



Dette værk er downloadet fra Danskernes Historie Online

Danskernes Historie Online er Danmarks største digitaliseringsprojekt af litteratur inden for emner som personalhistorie, lokalhistorie og slægtsforskning. Biblioteket hører under den almennyttige forening Danske Slægtsforskere. Vi bevarer vores fælles kulturarv, digitaliserer den og stiller den til rådighed for alle interesserede.

Støt Danskernes Historie Online - Bliv sponsor

Som sponsor i biblioteket opnår du en række fordele. Læs mere om fordele og sponsorat her: <https://slaegtsbibliotek.dk/sponsorat>

Ophavsret

Biblioteket indeholder værker både med og uden ophavsret. For værker, som er omfattet af ophavsret, må PDF-filen kun benyttes til personligt brug.

Links

Slægtsforskerens Bibliotek: <https://slaegtsbibliotek.dk>

Danske Slægtsforskere: <https://slaegt.dk>

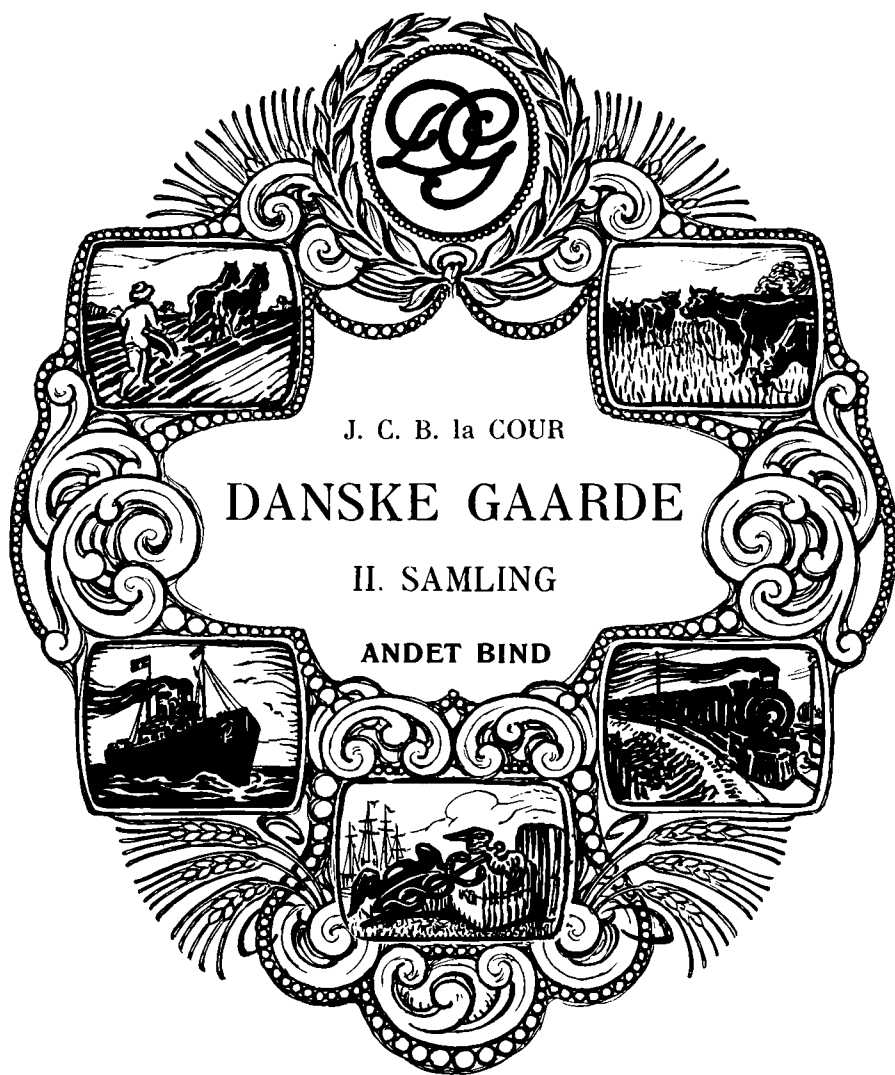

J. C. B. la COUR

DANSKE GAARDE

II. SAMLING

ANDET BIND

DANSKE GAARDE

II. SAMLING

ILLUSTRERET STATISTISK OG HISTORISK
HAANDBOG FOR DET DANSKE LANDBRUG

UDARBEJDET AF

J. C. B. la COUR

UNDER MEDVIRKNING AF LAND-
BRUGSKANDIDAT H. M. KNUDSEN

II. BIND

- o **RANDERS, VIBORG, o**
- THISTED, AALBORG OG**
- o HJØRRING AMTER o**



DANSK LANDØKONOMISK FORLAG

☞ KØBENHAVN ☞

A. Rosenbergs Bogtrykkeri-City-Passagen.

RANDERS AMT

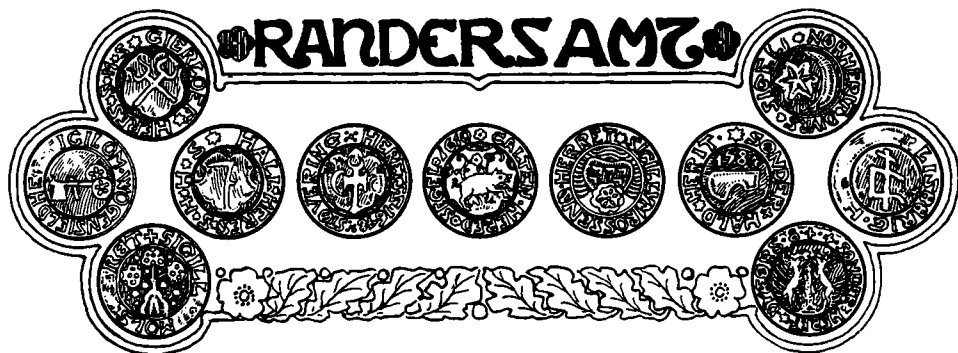

DE ere saa mange i Danmark,
ville alle Herrer være:
de ride dennem til Ribe
og lade sig Klæder skære.
Nu stander Landet i Vaade.

Alle lode de sig Klæder skære
udi Graamunkes Lige;
saa rede de sig op ad Land,
Konning Erik vilde de svige.

Marstig vog Kongen i Finderup,
han agted det isaa ringe;
saa rider han til Skanderborg,
han lader sine Gangere springe.
Min ædelig Herre, hin unge Hr. Marstig!

Marstig han red fra Skanderborg,
han lod sine Gangere springe;
han red sig til Møllerup,
Fru Ingeborg dør at finde.

Marstig han bygged det Hus paa Hjælm,
han satte dør Mur og Tinde:
Kongen drog der for med al sin Magt,
han kunde det ikke vinde.
Og vi ere drevne af Danmark!

Bonden gaar i Marken ud,
og saar han dør sit Korn:
»Hjælp nu, Gud Fader i Himmerig!
haver Hjælm nu faaet Horn!

De store Ege, i Skoven staa,
naar de udi Storm ned falde,
da slaar de neder baade Hassel og Birk
og andre smaa Ymper med alle.«
Men de ere drevne af Danmark.

(Af Folkevisen: *Marsk Stig*).

IRanders Amt findes mange af Nørrejylland's frodigste og skønneste Egne. Frugtbart Agerland veksler med herlige Skove, kratgroede Bakker med helt flade og magre Strøg eller Hede. Friske Vandløb snor sig igennem kornrige Agre og taber sig i Søer og Fjorde, langs hvis Bredder enten er fede Enge, der giver god Græsning og Høslæt, eller ufrugtbare Sandjorder og Hedestrækninger. Overgangene veksler brat og giver Landskabet dets Særpræg og ejendommelige Skønhed. Udad imod Kattegat er Landet lavest, og mange Bugter fra Havet er derfor i Tidens lange Løb omdannet til Moser og Kær. Jyllands betydeligste Moser findes i Strækningen mellem Randers og Kolindsund. Landet mellem Mariager Fjord og Randers Fjord, Kronjydens rette Hjemstavn, er de fire Herreder: Onsild, Gjerlev, Nørhald og Støvring, som af Viborg Bispestol i Middelalderen blev pantsat til Aarhus Bispen og siden aldrig er løst derfra. Fedme og overdaadig Grøde er Støvring Herreds Særpræg. Duftende Enge og kornrige Vange, fyldte Lader og stort Hartkorn giver Naturen her med rund Haand, og over de store, velholdte Bøndergaarde hviler Velstand, Tryghed og den glade Selvtillid, som gode Kaar giver. Mellem Randers Fjord og Aarhus Bugt fortsætter sig det midtjyske Højdeparti, og langs Kattegat træder Sandet hyppig i Stedet for Muld

og Ler. Den store Halvø Djursland skyder sig her ud i Kattegat; dens Nord- og Østkyst er nu jævn og rund, men i fordums Tid var den gennemskaaret paa alle Kanter af sejlbare Sunde. I Oldtiden var Rougsø Herred, som Navnet siger, en Ø, og et stort Sund skar Nørre Herred og en Del af Sønderhald Herred, eller det meste af det nordlige Djursland, ud som en stor Ø. Men hele Halvøen er ikke Molboernes Land. Mols Herred omfatter ganske vist alle de Sogne, som ligger paa Landtungerne mellem Kalø og Æbeltoft Vige og øst for sidstnævnte; men alligevel er Helboerne, lige saa lidt som Folk i Æbeltoft og Draaby (Hasboerne), Molboere. Af de tre Næs, hvori Djursland ender, hedder de to: Helgenæs og Hassens. For det tredje Næs haves derimod intet særligt Navn, hvad der er saa meget mærkeligere, som der endnu er gængse Benævnelsen for alle de mindre, mod Søen særligt fremtrædende Punkter hele Kysten rundt. Man fristes derfor til at antage, at det tredje Næs oprindeligt har heddet: Mulnæs, d. v. s. Mols, hvilket Navn derefter, ligesom Hassens, efterhaanden er bleven overført paa et videre Terræn, først paa Landet mellem Kalø Vig og Æbeltoft Vig (det gamle Mols Herred), derefter (fra c. 1700) paa Landet mellem Kalø Vig og Kattegat, og endelig har nyere Forfattere ganske uden Hjemmel udvidet Mols til at omfatte hele Djursland. Hel- og Hasboerne er altsaa i deres fulde Ret, naar de paastaar, at de ikke er Molboere. Om Aggerboerne og Harboøreboerne i Vestjylland er der mindst lige saa mange Historier som om Molboerne, men Taabenaavnet er brændt uudsletteligt ind paa det bakkede Mols, fordi alt det, der kan fortælles om danske Taaber, nu engang er gaaet over i Litteraturen under Navn af Molbohistorier. Og Molboerne selv fortæller, at det er ovre i Aarhus. man har digtet og trykt al den Snak. Vist er det, at det netop er et dygtigt Folk, der bor i de seks Sogne i Mols Herred, og at de dyrker deres Jorder paa det skønne Mols med baade Forstand og Udbytte. Molboerne kan med god Grund vise Historien om baade Aalen og Storken fra sig. Navnet Mols afledes iøvrigt simplest af det jyske og gammelnorske Mold: Muld, og — forudsat, at Helgenæs og Hassens kan afledes af Ord, der betyder Stenklipper og Græsgange — vil de tre Næs da være betegnede som: det muldede, det stenede og det græsrigt. Ind over Landet fra Kalø og langs Kalø Vig er et af de vidunderligste Partier af den skønne, jyske Natur. Ser man ud over Vigen, kan Øjet vanskelig se sig mæt; Ris Skov høje, skovgroede Klinter og Mols Bjærg danner Ramme om den dejlige Bugt, hvis sydlige Begrænsning er Aarhus By, over hvis røde Tage Sanct Clemens slanke Spir rager op. Og langt borte dukker Marselisborg og Moesgaard tætte Skove, grønne Bakker og Pynter frem i Synskresen.

Terrænet mellem Mariager Fjord, Skals Aa og Randers Fjord er i den vestlige Del temmelig højtliggende og stærkt bakket med Høj 110,5 M. (352 Fod) som det højeste Punkt, medens det mod Øst sænker sig til det lave Kystland. Mellem Randers Fjord og Aarhus Bugt er Landet bakked med dybt indskaarne Aadale mellem Bakkerne, som er højest mod Vest og Sydvest; her naar det midtjyske Højparti sit højeste Punkt med Lysned eller Kathrinehøj 131 M. (417 Fod). Omkring Kalø Vig findes Højder paa over 100 M., som Kalø Bavnehøj 102 M. (325 Fod), Agri Bjærg paa Mols 137 M. (438 Fod) og Ellemandsbjærg paa Helgenæs 98 M. (312 Fod). Ellers har Djursland ringe Højder med store Lavninger imellem; størst er den Lavning, hvori det udtørrede Kolindsund ligger, og hvori Gren Aa flyder; ved Nordkysten naar Høgebjærg dog 74 M. (236 Fod).

Gudenaer er Danmarks største og mest udviklede Vandløb med en Længde af 160 Kilometer og et Opland paa c. 2,800 Kvadratkilometer; dens Øvreløb naar fra Udspringet, c. 20 Kilometer Nordvest for Vejle, til dens Indløb i Mos Sø, medens dens bugtede Midterløb foregaar gennem de mange Himmelbjærgsøer omkring Silkeborg, og Nedreløbet begynder ved dens Udløb fra disse Søer; her optager den Tilløb fra en Mængde mindre Aaer og Bække, blandt hvilke Linaa og Nørreaa, og har efter Optagelsen af den sidste, der kommer fra Hald Sø, en

Vandmængde med 45—60 Meters Bredde og indtil 6 Meters Dybde, inden den drejer mod Øst og løber forbi Randers ud i Randers Fjord. Randers Fjord er altsaa en Fortsættelse af Gudena, dens Løb gaar et Stykke i Retning fra Vest til Øst og er omgivet af frodige Enge og skovklædte Bakker, gennem hvilke Sejlløbet skærer sig som en Kanal med en Bredde af 300—600 Meter. Den østlige Del af Fjorden gaar i Retning Syd til Nord fra Ugelhuse til Udbyhøj. Sejlløbet ind til Randers (c. 30 Kilometer) er efterhaanden uddybet til 5 Meter, og Randers Havn er i forrige Aarhundrede udvidet betydeligt, dens Dybde er nu 4,7 Meter. Fra Højdepartiet udspringer ogsaa Skalsaa, der kommer fra nogle Bække ved Hobro og falder i den sydøstlige Arm af Limfjorden, og Estrup Aa, hvis Udspring er tæt ved Skalsaa; den falder i Mariager Fjord. Ved Mariager Fjord, som danner Nordgrænse for Randers Amt og Aarhus Stift, ligger de to Byer Hobro og Mariager. Fjorden kaldes derfor ogsaa i førstnævnte Købstad Hobro Fjord. Sejlløbet over Barren ved Fjordens Indløb og gennem Fjorden er 1899 uddybet til 4,1 Meter, Havnen ved Hobro er uddybet til 3,8 Meters Dybde, og Mariager Fjord er fra 1,6 til 4,4 Meter dyb. Af de smaa Vandløb, som bugter sig gennem Egnen til alle Sider, er Kastbjerg Aa, som søger til Mariager Fjord, og Alling Aa, som søger til Randers Fjord, de største.

Randers Amt maa ubetinget regnes blandt de bedste af de jyske Amter, og den vestlige Del er ikke den mindst frugtbare, thi langs Mariager Fjord og Kattegat findes hist og her en Del magre Sandjorder og Hedestrækninger. Amtet har i Særdeleshed mange Enge og Kær, og med Skove er det godt forsynet. Paa nogle Steder er Jorderne kalkholdige. Ved Mariager Fjord ligger den sydligste Spids af det brede Lag af Skrivekridt, der fra Vesterhavet strækker sig mod Syd ned over Løgstør og Aalborg. I Skrænterne paa begge Sider af Fjorden træder Danmarks dybeste, geologiske Lag frem for Dagen, og da der tillige i Fjordskrænterne findes plastisk Ler, er der her ligesom ved Aalborg Muligheder for Fabrikation af Portlandcement. Denne Industri har ført til Anlægget af de tre aalborgske Cementfabriker og af »Dania« og »Cimbria« ved Mariager. Raakridt eksporteres herfra til russiske, tyske og svenske Havne samt til Amerika til Brug for Cementfabrikation og Slemning.

Randers nævnes første Gang i anden Halvdel af det 11. Aarhundrede som Samlingsplads for Oprørerne mod Knud den Hellige. Men mest historisk bekendt i Middelalderen er Randers ved den Daad, Niels Ebbesen øvede Natten til den 1. April 1340 ved Drabet paa Grev Gert. Den var allerede da en anseelig Handelsby og befæstet. Det kongelige Slot Dronningborg opførtes dog først c. 1550 og blev Bolig for Lensmændene over Dronningborg Len. Efter Souverænitetens Indførelse blev Slottet med Gods og Kirker bortsolgt, men tilfaldt 1710 atter Kronen, som lagde det ind under Ryttergodset, indtil det 1721 med alt Tilliggende igen solgtes, og Slottet blev nedbrudt.

Efter en Nedgangsperiode i Begyndelsen af det 16. Aarhundrede kom Randers Stortid for Handel og Søfart; den fulgtes af en alvorlig Tilbagegang i det 17. Aarhundredes sidste Halvdel, som varede til langt op i det 18. Aarhundrede, men Aarene 1760—1800 betegner atter Perioden for en stor, udenrigs Handel fra Randers, væsentlig skabt ved en enkelt Købmands Energi. Efter Krigen 1801 var Handel og Søfart dog saa godt som ophørt, og Byens Udvikling faldt derefter i det Spor, som siden har ført den til at blive, hvad den nu er: en By, hvis Opland er stort og rigt nok til dens stadige støtte Fremgang.

Vidt bekendt er Randers Handsker, Laksen og Øllet, men disse Berømtheder hører nu saa nogenlunde Fortiden til. I vore Dage kan man med større Ret tale om Randers Heste; thi Randers Opland er Heste- og Hingsteegnen, og i Randers holdes hvert Aar, navnlig gennem Vinter- og Foraarsmaanederne, de store Hestemarkeder, der samler Købere fra, snart sagt, alle Egne af Europa.

Hobro har ingen historisk Fortid. Som de andre Smaabyer, Mariager og Hadsund (Aalborg Amt), er den gemt bort mellem Bakker og magre Jorder.

Vejene gik uden om dem, indtil Jernbanen omsider naaede til Hobro og Hadsund. Til Mariager kommer den kongelige Post endnu i gul Postvogn med rød Kusk paa Bukken. Vil man til denne By ad Landjorden, saa maa man finde sig i at gøre Rejsen fra Hobro paa gammeldags Facon med Postvogn og Postillon; thi nymodens hastige Befordringsmidler kendes ikke i Mariager. Men man fortryder aldrig Køreturen. Det er en vidunderlig skøn Egn, hvori Danmarks mindste Købstad ligger ved en Vig af Fjorden. Her viser Naturen sig baade i sin Blidhed og Barskhed. Der er Skov paa Skrænter og i Dale, der er mørk Hede og prægtige Lyngbakker, og ud i den skinnende blanke Fjord strækker sig Næs ved Næs med Bøgeskov og hvid Sandbred.

Grenaa er Jyllands østligste By og ligger paa den forunderlige Halvø, der mod Syd har forskellige store og smaa Indsnit fra Kattegat. Den er en gammel By, som i længst svundne Dage havde Betydning som Udskepningssted for Korn og Nedsaltning til Norge. Men allerede i det 17. Aarhundrede begyndte Tilbagegangen, som varede til efter Midten af det 19. Aarhundrede. Saa kom Baneforbindelsen baade med Randers og Grenaa, og Havnen blev ombygget og uddybet. Banen og Havnen er Byens Fremtidsdrøm. Grenaa Havn fryser meget sjældent til, og i Isvintre, naar Bælterne og Randers Fjord lægger til, og Aarhus Bugt fyldes med Drivis, kan Grenaa Havn og Bane holde Forbindelsen mellem Landsdelene vedlige.

I Mols Herred ligger den lille Købstad Æbeltoft ved en Vig, der bag Helgenæs skyder sig omkring ved en Snes Kilometer ind i Landet, og er en god Havn for temmelig store Skibe. Æbeltoft har i 1901 fejret sit 600 Aars Jubilæum som Købstad, og en af vore kendte yngre Forfattere har i begejstrede Strofer sunget dens Pris. Men alligevel! Idyllen er ved at svinde. Æbeltoft fik i Jubilæumsaaret Jernbane, og der byggedes et nyt og stort Hotel. Den har 1690 Indvaanere.

I Randers Amt og Randers By fandtes i Middelalderen mange Klostre, men man ved kun meget lidt om dem. Mariager Kloster er et af de yngste i Landet; det anlagdes 1420. Dets Jordegods var alligevel ikke mindre end 200 Bøndergaarde og enkelte Købstadsgrunde. Ved Reformationens Indførelse blev Kronen Ejer, og Klosteret var derefter Len til 1660, herefter Amt, og 1664 blev det med tilliggende Gods solgt som en privat Sædegaard.

Ved Mariager Fjord ligger Overgaard, som Rigsraad Jørgen Lykke oprettede i det 16. Aarhundrede af nedlagte Bøndergaarde; den ejedes senere af Arenstorfferne. Af den stolte Renaissancegaard er nu kun Hovedfløjen tilbage. 1835 oprettedes Overgaard til Fideikommiss, og Bøndergodset frasolgt, men den er nu atter løst af de fideikommisarske Baand. Trudsholm nævnes 1381 og laa da noget nordligere end den nuværende Gaard, hvis Hovedbygning er smukt omgivet af store Skove. Nær Randers Fjord ligger Gjessinggaard, som Sagnet vil føre tilbage til Svend Estridsens Tid. Den nuværende Hovedbygning er opført 1747. Nordøst for Randers, paa en Bakke, der skylder dels Naturen, dels Kunsten sin Tilværelse, ligger Støvringgaards adelige Frøkenkloster, omgivet af dejlige Skove og Plantager; Støvringgaard nævnes allerede paa Erik Menveds Tid. 1685 købte Diderik Fuiren Gaarden, som var i hans Børns Eje, indtil Datteren, Gehejmraadinde Christine Harboe, ved Testamente af 23. Novbr. 1735 oprettede Støvringgaard til et Frøkenkloster til Ophold for en Priorinde og tolv Frøkenier, alle Døtre efter Mænd af de første 5 Rangklasser. Nu er »Hævningen« saaledes, at Priorinden faar 1,000 Kr. og hver af de tolv Konventualinder 600 Kr. aarlig foruden Bolig og Underhold i Klosteret. Desuden er der 190 Ekspektantinder, hvoraf de 20 ældste, selv om de maatte have faaet Bolig paa Klosteret, hver faar 500, de næste 25 400, de næste 35 300 og de yngste 50 200 Kr. aarlig. Klosterets Direktion er Stiftamtmanden og Biskoppen over Aarhus Stift, og der er ansat en Godsforvalter. Dets Kapitalformue udgjorde i 1899 1,407,049 Kr.

Intet Steds i Jylland ligger Herregaardene saa tæt som paa Djursland. Her ved de bugtede Sunde lagde Vikingerne deres Smuthuller, og den ene solide Borg byggedes op efter den anden paa de Øer og Banker, hvor Sørøvernes Træborge før stod. Lavningerne steg efterhaanden frem efter Landets Hævning og blev til yppige Enge, der gav Græs til Studene, som igen bragte Penge til de myndige Herremænd. De røde Herregaarde udstyredes med fyrstelig Pragt og blev Hjem for nogle af Landets stolteste Adelslægter. Men Gaardenes Historie fortæller ogsaa om Blod, der klæber ved mange af dem, og om Vold og Tvang, som her stundom traadte i Stedet for Ret og Skel. I Rougsø Herred, som er den Landtunge, der skyder ud mellem Randers Fjord og Kattegat, ligger: *Holbækgaard*, der skal have tilhørt Kammersvend Rane Jonsen. Den gamle Hovedbygning er endnu til Dels omgivet af Grave; den er opført 1562 af Hans Stygge, som 1544 havde købt Holbækgaard af Kongen. Estruplund var oprindelig Ladegaard til *Hevringholm*; den nuværende Hovedbygning er opført 1863. Stenalder har været en af Middelalderens faste Ridderborge; den er næsten helt omgivet af Moser og Kær. Hovedbygningen er opført c. 1800. I Nørre-, Sønder- og Mols Herred, der er Djurslands østlige Egne, ligger *Benzon* mellem herlige Skove og omgivet af brede Grave. Hovedbygningen er i Følge en Indskrift over Porten opført 1599—1606 af Jacob Seefed og Sophie Bille, men Borgen nævnes allerede 1388 og ejedes blandt andet af den Jens Hvass, som havde givet sig til Skipper Klement og »udi saa Maade ført Avindskjold mod Riget«; han blev derfor ogsaa henrettet sammen med Klement 1536. *Mejlgaard* og *Ørbækgaard* nævnes i det 15. Aarhundrede og var omgivet af Grave og Volde. Syd for Grenaa ligger *Katholm* nær ved Kysten mellem Skov og omgivet af Grave; dens Østfløj er opført 1588—91 i gammel gotisk Stil af Thomas Fasti († 1600), som havde arvet Gaarden efter sin Fader og forøget den med betydeligt Gods. *Fævejle* tilhørte før Reformationen Aarhus Bispestol, men blev 1580 mageskiftet til Kronen, der Aaret efter mageskiftede den til Iver Juel. *Rugaard* med et eget Birk tilhørte Frederik d. 2., som 1578 mageskiftede Gaard og Birk til Hans Axelsen Arenfeldt, hvis Sønnesøn solgte Rugaard til sin Fætter, Jørgen Arenfeldt († 1717), der er bekendt for sine Hekseforfølgelser med Vandprøver i Smededammen uden for Gaarden, Pinebæk, Baal og Henrettelser. *Skjærø* nævnes allerede 1343. Senere bragte *Mette Bydelsbach* ved Giftermaal Gaard og Gods til Rigshovmesteren Mogens Gjøre, der blev anset for sin Tids rigeste Herre i Landet; han ejede tillige *Krenkerup*, *Bollerup*, *Gunderslevholm* foruden mange andre Slotte og Hovedgaarde i Jylland og paa Øerne. Den 10. April 1722 oprettedes *Skjærø* til et Stamhus, som dog atter 1806 blev nedlagt. *Høgholm* (*Bjørnholm*) ejedes 1361 af Marsk Stig Andersen, som havde arvet den efter sine Forfædre, Hviderne; herfra ledede han den jyske Adels Oprør og trodsede Kongen. Det nærliggende *Møllerup* tilhørte 1289 Kongemorderen Marsk Stig, som 1287 herfra udstedte en Forsikring til Aarhus Kapitel om, at hans Folk eller Tilhængere ikke skulde tilføje dets Besiddelser paa *Skræmsholm* eller andetsteds nogen Overlast og Ulempe. *Lyngsbækgaard*, *Rolsøgaard*, *Isgaard*, *Kvelstrup* og *Rødeggaard* er alle blandt Mols Lands ældste Gaarde.

Paa Vestenden af en lille Ø dybt inde i *Kalø Vig*, kun forbundet med Landet ved en smal, stensat Tange og paa Øens højeste Punkt, laa *Kalø Slot*. Stedet var af Naturen som skabt til Borgplads, liggende i Læ og gemt, med dybt Vand ind til sig og med en brat affaldende Vold paa sin vestre Spids. Den omliggende Egn er frugtbar og lermuldet og har været tæt befolket lige fra Stenalderen. I Thorsager og Bregnet Sogne har man talt 245 Oldtidsmindesmærker, og der er gjort mange enestaaende Fund fra den yngre Bronzealder. Der har sikkert staaet Fæstningsværker før det Slot, som Erik Menved lod Bønderne opføre 1313, da han havde dæmpet Bondeopstanden i Jylland. Slottet blev nedbrudt syv Aar

senere, men maa dog kort efter være genopbygget; thi Kaløhus med den fjerde Del af Provinsen skulde Valdemar Atterdag først indløse fra Holstenerne. Saa blev det et kongeligt Len, og Slottet var anset som det sikreste Statsfængsel i Jylland; hertil overførtes Gustav Vasa som Gidsel af Christian d. 2. og flygtede et Aar efter, forklædt som Studedriver. Ved Souverænitetens Indførelse blev Omraadet kaldet Kalø Amt. Slottet forærede Christian d. 5. 1670 til sin Halvbroder, Ulrich Fr. Gyldenløve, der *ikke*, som det hedder sig, lod Bygningerne nedbryde og Materialerne anvende til sit Palæ paa Kongens Nytorv; Slottet gik 1672 atter over til Kronen, og Jorderne udlagdes som Ryttergods. Af Slottet staar endnu tilbage det nederste af en Ringmur og Rester af det fra Middelalderen stammende, store, firkantede Taarn; men den øverste Del er afbrudt. Den nuværende Hovedgaard Kalø ligger nordøst for Ruinen og var fordem Ladegaard til Slottet.

Vesterpaa inde i Øster-Lisbjerg Herred ligger Rosenholm, Rosenkrantzernes yndefulde Herresæde. Kronen mageskiftede 1559 Gaarden til Jørgen Ottesen Rosenkrantz († 1596), der gav den dens nuværende Navn, efter at han havde opført Hovedbygningen, tæt omgivet af Grave. Bygherrens Søn var den lærde Holger Rosenkrantz († 1642), som gjorde Rosenholm til et Slags adeligt Akademi. Den gamle Renaissance Gaard staar endnu urokket, og den er stedse bleven inden for den samme Familie. Ejerne har holdt den i Hævd og smykket og prydet den; Iver Rosenkrantz († 1745) oprettede Rosenholm til et Stamhus og lod Værelserne drage med kostbare Gobeliner og Gyldenlæder. *V o s n æ s g a a r d* ligger omgivet af dejlige Skove. Hovedbygningen opførtes 1725 af Bindingsværk, men er senere ombygget til Grundmur, saa at nu kun noget af Grunden er bevaret. *S k j e r r i n g - M u n k g a a r d*, *S k a a r u p g a a r d*, *S o p h i e - A m a l i e g a a r d*, *K a l s t r u p* og *K r o n n e s t r u p* er andre af dette Herreds store, gamle Gaarde.

Galten og Sønderhald Herreder er Amtets vestlige og midterste Herred. Sidstnævnte begrænses mod Nord af Randers Fjord og Rougsø Herred, mod Øst af Nørre Herred, og mod Syd af Sønder og Ø.-Lisbjerg Herreder. I Sønderhald Herred ligger en af Danmarks mærkeligste Herregaarde, *G a m m e l - E s t r u p*, hvis Historie kan følges tilbage gennem seks Hundrede Aar. Den er aldrig bleven solgt, men er altid gaaet i Arv i de to Slægter: Brock'erne og Skeel'erne. Den nævnes først 1340, da Grev Gerts Sønner i Freden med Valdemar Atterdag gav Anders Jensen hans faste Borg Esendorp tilbage. Hans Enke var Johanne Brock, efter hvem Familien og de følgende Ejere tog Navn. Det stolte Herresæde ligger omgivet af Skove og Enge mellem Alling Aas vestlige Bred og det skovklædte Helligbjærg. Den majestætiske Hovedbygning stammer i sin nuværende Skikkelse hovedsagelig fra Slutningen af det 16. Aarhundrede, og dens Indres Udsmykning er overordentlig kunstnerisk og pragtfuld. Nordøst for Gl. Estrup ligger *L ø v e n h o l m*, omgivet af Grave og store Skove, og *H e v r i n g h o l m*, Rosenkrantzernes gamle Herresæde. Sydøstligst i Herredet findes *S k a f ø g a a r d*, der er opført paa en Holm 1582 og helt omgivet af Grave, *R y o m g a a r d*, ogsaa bygget paa en Holm og opført 1642, og *V e d ø*. *C l a u s h o l m* i Galten Herred er bekendt som en Dronnings Enkesæde. Det var Frederik d. 4.'s anden Hustru, den smukke Anne Sofie Reventlow, der henlevede sin Enkestand paa denne skønne Ejendom, der havde tilhørt hendes Forældre, men 1718 var købt af Kongen. Hendes Ophold her var dog nærmest en Forvisning; thi straks efter Frederik d. 4.'s Død 1730 blev hun ført hertil, hvor hun døde 1743. Aaret efter solgtes Clausholm for 61,000 Rdl.

Midt i Kattegat ligger Øen *A n h o l t*. Øens milelange Østspids er en Ørk, dannet af Stenrevler, Flyvesand og vandrende Klitter. Mod Vest hæver sig høje Bakker over den smalle Forstrand, hvor den lille By ligger. Øen tilhørte Kronen, som 1668 afhændede den til Toldforvalter Peder Jensen Grove, hvis Enke blev gift med Hans Rostgaard til Kraagerup. I Sønnen, Frederik Rostgaards, Ejertid blev Øen 1711 plyndret af de Svenske. Han lagde den med Sejro og Nekselo ind

under det af ham 1741 oprettede Stamhus, Kraagerup, og den hører endnu til det Stamhuset substituerede Fideikommis. Som bekendt fik Ludvig Holberg af Ejeren kun Skam til Tak, fordi han lod sin Helt, Peder Paars, strande paa »det Eyland Anholt«, da denne foretog sin berømte, men farlige Rejse fra Kallundborg til Aars for at se sin Fæstemø. Senere er Faren ved en Rejse over Kattegat afdagen ved de gode Fyrvæsenforanstaltninger, og 1881 opførtes det nuværende store Taarn med Linsefyr. Oppe ved Nordvestpynten af Øen har Staten i de sidste Aar for en Bekostning af en Million bygget en Havn, der skal tjene Fiskeriet i hele det nordlige Kattegat.

Fra Øen H j æ l m foretog Marsk Stig Andersen Hvide († 1293) de Fejdetog, ved hvilke han og de andre Fredløse, skjulte i Graamunkes Kapper, hærgede Landets Kyster til Skræk saavel for de omboende Bønder som for de Skibe, der gled ind i Kattegats Vande. »Hjælp nu, Gud Fader i Himmerig! haver Hjælm nu faaet Horn« lød Bondens Klagesuk i hine Tider. Paa det Sted (45 M. højt) hvor Kongemorderens Borg stod, opførtes 1855 et 19 M. højt Fyrtaarn med Blus hvert Minut.

Fra de ældste Tider er der i Jyllands græsrige Egne drevet betydelig Avl af svære Heste, der hovedsagelig udførtes til Tyskland. Paa de kornrige Øer derimod stod Hesteavl tilbage og dreves kun til eget Forbrug. De danske Konger og Adelen har gennem Aarhundreder drevet Stutteriavl med forædlede Heste, og fra det kongelige Stutteri paa Hillerødsholm i Nordsjælland udgik der til Hofferne hele Europa over Heste, der gjorde den danske Frederiksborgrace berømt. Fra Stutteriet spredtes det ædle Blod, der delvis var af spansk Oprindelse, ud over Landet, fornemmelig i Omegnen, hvorved Grunden lagdes til den nuværende Frederiksborgrace, hvis Hjemsted er Sjælland og i de senere Tiaar Bornholm. Henimod Slutningen af det 18. Aarhundrede vedtog Regeringen at forsøge Landets Hesteavl forbedret, men det blev først i Midten af det 19. Aarhundrede, at der fra Statens Side udfoldedes større Kraft for Hesteavlens Forbedring, men især for dens Forædling. I Jylland kom man heldigt ind paa Renavlen, og denne er i den følgende Tid udviklet, saa at der nu i hele Provinsen med over 230,000 Heste udelukkende drives jysk Raceavl, der tilmed breder sig stærkt over Øerne, saa at der for Tiden er mindst 300,000 Heste af jysk Race her i Landet. Staten giver hvert Aar store Tilskud til Hesteavlens Forbedring, og der arbejdes med baade Energi og Dygtighed af Foreninger og private Opdrættere, især i Jylland, hvorfor Forholdene ogsaa for Tiden er bedst her. Hesteavlens og Hesteudførelsen er vigtige Faktorer for Randersegnens Økonomi. Det er den jyske Hest, der i vore Dage er kendt i Udlandet under Navnet den danske Hest. Den jyske Races Højde er fra 1,55—1,65 Meter og Vægten fra 500—800 Kilogram. Det er følgelig kun en midtelsvær Hest, men den udmærker sig ved sin store Trækkeevne, lette Bevægelse, sit fromme Temperament, sin Haardførhed og sin Trivelighed, saa den selv paa tarveligt Foder holder sig ved godt Huld; dens Farve er overvejende rød, ofte brun, sjælden sort og kun ganske undtagelsesvis skimlet. Den udføres i et Antal af 14—15,000 Stkr. aarlig; i 1910 udførtes fra hele Landet ialt 26,106 Heste og Føl.

Den Del af den jyske Halvø, der strækker sig fra Limfjorden til hen imod Aarhus, Djursland indbefattet, kaldes endnu den Dag i Dag stundom H o l m e n e. I Oldtiden og Middelalderen omgrænsede Øer Fastlandet, og Sunde drog sig ind mellem Øerne. Det var derfor i de Tider ikke vanskeligt for Ridderne paa Jyllands Østkyst at finde Steder, hvor de kunde møde hinanden i Holmgang. I Runernes Sprog fortæller Mindestene fra Oldtiden os om Vikinger, der herfra drog til England og Hedeby, og om, at der fra disse Egne har været opbudt til Leding, da Svend Tveskæg, Olaf Skjoldkonning, Erik Jarl og Olaf Trygveson tørnede sammen i Kæmpeslaget ved Svolder: »G u n u l v og Ø g ø t og A s l a k og R o l f rejste

denne Sten efter deres Fælle Full, som døde østpaa paa Havet, da Kongerne kæmpede med hinanden«, er Indskriften tydet paa den store Runesten i Aarhus Museum, og talrige Oldtidsminder peger paa, at »Holmene« tidlig har været tæt befolket. Helgenæs er bekendt i Danmarks tidligere Historie, navnlig ved to Søslag, som fandt Sted der i Nærheden. Det ene i Slutningen af det 10. Aarhundrede, da den alderstegne Harald Blaatand og hans oprørske Søn, Svend, mødtes; Harald saaredes af en Snigmorder paa Helgenæs og førtes til Jomsborg, hvor han døde Allehelgensdag 985. Og et Aarhundrede senere, den 18. Decbr. 1043, kæmpede Jarlen Svend Estridsen, Knud den Stores Søstersøn, og Magnus den Gode her om Kongenavnet.

Nys Konningen og Jarlen
I hæftig Træfning mødtes;
Helt kraftig mod hinanden.
Da stødte Skjoldes Rande;
Saa næppe kække Kæmper,
Der Brynjer tit adsplittet,
Et andet Slag, saa farligt
For Folk, erindre kunde,

synger Tjødolf Skjald i Anledning af Søslaget paa Aarhus Bugten. Kong Magnus tog syv Skibe, og Svend flyede til Sjælland, men Aarhus Navn bragtes vidt og bredt om i Norden som det Sted, hvor det store Søslag stod mellem Svend og Magnus. Aaret efter mødte Magnus og Svend atter hinanden ved Helgenæs midt for Øen Hjælm, og Svend maatte atter fly. Først efter Magnus' Død 1047 hylledes Svend paa Viborg Ting. Ti Aar senere delte Svend Estridsen det store jyske Bispedømme i fire mindre. Jylland var saa vidtstrakt og Kirkernes Mængde saa stor, at en Biskop vanskeligt kunde føre det fornødne Tilsyn med dem alle. Delingen fandt Sted efter Syslerne. Ribe fik den største Part; foruden en lille Del af Sønderjylland fik det nemlig Almind, Varvid, Hard og Jelling Sysler. V e n d l e Stift dannedes af Vend og Thyde Sysler. V i b o r g fik Salling-, Himmer- og Ommer- (eller Omunger-)Syssel. A a r h u s blev det mindste; det fik kun Aabo- og Løver- (Lovred) Syssel. Grænsen mellem Stifterne var omtrent den samme som nu til Dags med Undtagelse af, at nogle af Ommersyssels østlige Herreder (Onsild, Gjerlev, Nørhald og Støvring) senere er gaaet fra Viborg til Aarhus Stift.

Næppe hundrede Aar efter at Valdemar Sejr havde udvidet Danmarks Grænser og Magt og sikret dets Lykke og Fred ved vise Love, var Riget næsten helt opløst, da Christoffer d. 2. døde 1340. Det fik tilfulde at føle, hvad det vil sige at have »Herren af Himlens Vrede«. Allerede før Christoffers Død havde baade Skaaningerne og Sjællænderne rejst sig, og det gærede rundt om i Jylland:

»Det voldte en Konning saa svigefuld
som Skum paa Vand,
det voldte to Grever af Jættekuld
i Holsterland.
Mange om Skylden og flere om Skaden,
Fjender paa Borgen og Falskhed paa Gaden,
da Tyskerne reves om Danmark.«

Grev Gert havde gjort sig til Danmarks egentlige Hersker, og han herskede med kongelig Magt, om han end ikke var Konge af Navn.

»Greven drog i Dannemark ind,
hannem fulgte saa fager en Skare:
fire Bannere og firsindstve,
hvo turde i mod hannem stande!«

Det var hans Agt at føre et voldsomt og afgørende Slag imod alt, hvad der var Dansk. Paa Kalø Slot indsatte den kullede Greve Claus Limbeck som sin første Høvding i Nørrejyland, og den mægtige Stig Andersen til Bjørnsholm, en Sønesøn af Kongemorderen Marsk Stig, gjorde han til sin Marsk. Kun nogle jævne jyske Herremænd, hvoriblandt Niels Bugge til Hald, Povl Glob, Anders Frost og Niels Ebbesen til Nørre-Iskjold kunde han ikke faa Bugt med. Medens hans Sønner med en Del af de tyske Bander drog omkring i Jylland og hærgede, lagde Greve Gert sig med 4,000 Mand ind i Randers. Men Søndag Morgen den 1. April 1340 friede Niels Ebbesen og hans lille Skare alle Danske for det forsmædelige tyske Voldsregimente.

Saa rede de til Fruerlund,
dør bunde de deres Heste;
saa ginge de ad Randers ind,
Greve Gert hannem vilde de gæste.

De ginge sig over Randers Bro
og op ad Randers Gade;
de var vel fyrretyve Karle,
og de vare alle fuld glade.

Det da var Niels Ebbesen,
han klapper paa Dør med Skind:
»I stander nu op, Greve, Her. Gert,
og lader mig til eder ind!«

De stødte paa Dør med Skjold og Spjud,
de Nagler ginge alle i Stykke:
»Est du her inde, Greve Gert!
vi ville dig en Skaale til drikke.«

Greve Gert han sættes i Sengen op,
hannem lyste da længer at leve:
»Hør du det Niels Ebbesen!
jeg vil mig fangen give.«

»Ikke da haver jeg Borg eller Fæste,
at gjemme saa rig en Fange;
I sparer nu ikke de skarpe Sværd,
I lader dennem fast gange!«

Toge de Greve Herre Gert
udi hans gule Lok:
saa hugge de hannem Hoved fra
alt over den Sengestok.

Saasart Greven var dræbt, lod Niels Ebbesen Trommerne røre for at vedkende sig sin Daad. Han forfulgtes til Randers Bro af Grevens Folk og:

«Det var Niels Ebbesen, han vilde af Byen gange:
efter da løb de Randers Borger, de vilde hannem gribe til Fange —»

Tak have Hr. Niels Ebbesen,
han slog den Greve ihjel!
Saa glade var alle danske Mænd,
at det gik hannem saa vel.

Greve Gerts Sønner førte deres Faders Lig til Holsten, og en stor Del af de fremmede Lejesvende flyede ud af Landet. Men det meste af Nørrejyland tilhørte dem endnu, og de var fast bestemte paa at hævne Drabet. Niels Ebbesen var imidlertid bleven Folkets Helt, og Jyderne stod Frihedens Forkæmper taknemmelig bi.

Christoffer d. 2.'s yngste Søn, Valdemar, blev nu opfordret til at tage sin Faders Rige i Arv. Tre Uger efter den store Begivenhed i Danmark var han allerede samlet i Spandau med Grev Johan den Milde og Hertug Valdemar, hvis Søster, Helvig, han indvilligede i at ægte, skønt hun var af en Slægt, han hadede; men hun bragte ham en Medgift, og den kunde han bruge til at indløse de pantsatte Landsdele for. Thyland, Vendsyssel, Himmeryssel og Han Herred tilligemed Aalborghus var hendes Brudegave. Alle Slotte i Jylland skulde staa aabne for Valdemar, alle Slotsherrer sværge ham Troskabsed, og efter egen Lejlighed fik han Lov til at indløse de mangfoldige Panter, Landet var udstykket i. I Juni Maaned 1340 fejrede han sit Bryllup med Helvig paa Sønderborg Slot, og Sct. Hansdag blev han hyldet paa Viborg Ting.

Men Valdemar havde maattet love Gerts Sønner, at han ikke vilde beskytte Grevens Banemand og hans Mænd, og Niels Ebbesen med sine Tilhængere maatte derfor stole paa egne Kræfter. Jyderne blev deres selvvalgte Høvding tro, skønt Valdemar var Konge, og stillede sig under hans Banner for at kæmpe imod Holstenerne og fordrive dem af Landet. I to Aar krigede de sammen; Jyderne stormede deres Fjenders Borge, og Niels Ebbesen havde netop forhindret Tyskerne i at befæste Lundenæs, som var beregnet paa at holde Vestjylland i Ave, og lejret sig udenfor Skanderborg, som Grev Johan havde besat, da Grev Gerts Søn, Henrik den Jernhaarde, fra Fyn ilede de Belejrede til Hjælp med en Hær paa 6,000 Mand. Imod disse nye Angribere vendte Niels Ebbesen sig med al sin Styrke; men da anfaldt Borgens Besætning ham i Ryggen, og den tapre Ridder faldt tilligemed 2,200 af sine Stridsmænd ved Manbjerg, i Nærheden af Skanderborg Ladegaard, alle Sjæles Dag, den 2. November.

Sig hævned de Holster ved Skanderborg;
 dér faldt vor Helt;
 og sjunget der blev om Jyllands Sorg
 ved Sund og Bælt.
 Aldrig hans Minde dog lægges i Mulde:
 han stod i Spidsen for Jyderne hulde,
 da Tyskerne revs om Danmark.

Den historiske Niels Ebbesen skal efter manges Mening have været en jysk Adelsmand, hvis Hjem var den saakaldte Hovgaard (Adelsgaard) mellem Ris-Gaardene i Nørring, Folby Sogn, ved Frijsenborg. Dog holder mange kendte Historikere Nørreeris i Roum Sogn, Rinds Herred, Viborg Amt, for at have været Niels Ebbesens Gaard. I Neckelmanns Beskrivelse af Randers gøres den Antagelse ogsaa (S. 39) gældende, at Niels Ebbesen og hans Mænd ikke er kommen fra Syd over Fjorden, men derimod vestfra over en mindre Aa, der faldt ud i Fjorden eller i Nørreaa ved Randers. Heltens historiske Optræden er sammentrængt i Aaret 1340. Der er fra forskellige Adelslægter, der har gjort Krav paa Niels Ebbesen, nemlig Slægterne Galt, Bild og Strangesøn, af hvilken sidstnævnte han var. Hans Slægt er forlængst uddød paa Mandssiden, hvorimod Descendenter paa Spindesiden af Niels Ebbesens Slægt endnu kan paavises. Den jyske Folkehelts landkendte og smukke Statue paa Raadhustorvet i Randers afsløredes den 2. Novbr. 1882. Den er modelleret af Billedhugger Edv. Ring og støbt i Bronze paa Granitfodstykke efter Tegning af Etatsraad V. Dahlerup.

Ogsaa i den nyere Tid har Randers Amt maattet føle Krigens Ulykker. Skipper Klement lejrede sig med Vendelboerne paa Flintebjerg udenfor Randers, da han 1534 kæmpede for Christian d. 2.'s Genindsættelse; og da de kejserlige Tropper oversvømmede Jylland, efter at Slaget ved Lutter am Barenberg 17. Aug. 1626 var tabt, under Christian d. 4., blev Randers indtaget af de fremmede Voldsmænd, og Wallenstein havde selv sin Bolig i Randers, medens hans Bander huserede i Egnen. Her havde General Wrangel ogsaa sit Hovedkvarter, da Svenskerne under deres modige Anfører, Lennart Torstensson, uden forudgaaende Krigserklæring ryk-

kede ind i Jylland og underkastede sig næsten hele Halvøen (1643), og Egnen gik heller ikke Ram forbi, da Svenskerne spillede Herrer her i Landet 1658. Næste Gang saas Fjender her i Egnen 1808, men de kom som Fanger og kun faa i Tal, det var da danske Kanonbaade udenfor Udbyhøj havde opbragt et engelsk Kystskib. I 1848 aflagde Tyskerne et Besøg; det var under »Ryes Tilbagetog«. Han vidste i 9 Uger at trække Fjenderne efter sig og forurolige dem ved Overfald, og det lykkedes Rye at faa Forbundstropperne saa højt op i Jylland, at den slesvig-holstenske Hær stod overladt til sig selv og viet til sit Nederlag ved Fredericia den 6. Juli. I Slutningen af Juni, efter et omflakkende Krigstogt i en Stilling Nord og Øst for Aarhus, var Rye parat til at trække sig tilbage til Mols og Helgenæs, der ligesom Landstrækningen mellem Kalø Vig og Kolindsund var forskanset, da han fik Ordre til hemmelig at sende næsten hele sit Fodfolk til Fyen. Selv mente han at burde blive tilbage og beholde den udsatte Kommando over sit svækkede Korps; men han gav hurtig efter for Bülow's Bud og sit eget Ønske og fulgte efter sine Tropper, som indskibede sig den 1. og 2. Juli for at genvinde Fredericia. Dermed var Randers Amt for den Gang færdig med Krigen; thi den raske Rytterfægtning nord for Aarhus d. 21. Maj var søndenfor Amtsgrænsen. Men da Krigen atter brød ud, slap Randers Amt ikke saa let. Umiddelbart efter Dybbøls Fald den 18. April 1864 var det af Interesse for Tyskerne at besætte en saa stor Del af Landet som muligt. General Grev Münster fik Befaling til at drage Nord paa med 9 Batailloner, 12 Eskadroner og 16 Kanoner og operere selvstændig i Nørrejylland og fuldstændig underlægge sig Halvøen. Grev Münster gik frem over Viborg og udsendte en Opfordring til Nørrejyllands Beboere og Øvrighed om at efterkomme Paabudene om de Udskrivninger, han vilde foretage i Landet. Den 29. April naaede Fjenden til Hobro, hvor han blev staaende i og omkring Byen. Men saa kom Budskabet om Fredericias uventede Rømning, af Militær og Materiel, Kommandant og Borgmester, og Grev Münster fik Befaling til at samle sine Tropper ved Randers for sammen med det sydligere staaende tredje Korps at møde de Danske, dersom de skulde gøre Landgang et eller andet Sted paa den jyske Kyst. Alle de i Nørrejylland staaende tyske Tropper blev samlede til dette tredje Korps under General Vogel v. Falckenstein med General-løjtnant H. K. B. Moltke som Stabschef; og Landet helt op til Limfjorden blev besat af Fjenden, der anmeldte Indkvartering og krævede Brandskat, hvor de kom frem. Den 26. Juni udløb Vaabenhvilen, men allerede den 2. Aug. meddelte Førsteministeren Folketinget, at der var Vaabenstilstand i 6 Uger. Det hed sig almindeligt, at der var sluttet Fred, men at Betingelserne skulde være saa haarde, at Regeringen ikke turde gøre dem bekendt. Under denne anden Vaabenhvile stod der atter prøjsiske Korps helt op til Egnen syd for Limfjorden, og for at gøre Danmark mere tilbøjeligt til at bøje sig for de haarde Fredsvilkaar, blev det midt i September besluttet at øge det Tryk, som hvilede paa Nørrejylland; Fjendens Forplejning blev kostbarere og Indkvarteringen stærkere; Prøjserne begyndte at belave sig paa Vinterkvarter. Endelig den 30. Oktober blev Freden i Wien underskrevet tilligemed den for Jyllands Vedkommende vigtige Paragraf, at de tyske Tropper skulde rømme Landet inden tre Uger.

Randers Amt udgjorde i Middelalderen Dele af Ommersyssel (Onsild, Gjerlev, Støvring og Nørhald Herreder) og Aabosyssel (Galten, Sønderhald med Rougsø, som udskiltes af Sønderhald efter Valdemar d. 2.'s Tid, Nørre, Sønder, Mols og Øster Lisbjerg Herreder) og hørte til Aarhus Stift, der indbefattede Aabo og Løver Sysler. Under Enevælden (1660—1848) hørte det til Dronningborg Amt (de vestlige Herreder) og Kalø Amt (de østlige Herreder), dog blev Onsild Herred først c. 1664 fra Mariager Klosters Amt lagt til Dronningborg Amt, som indtil 1716 var et selvstændigt Amt og fra 1716—1793 forenet med Silkeborg og Mariager Amter. Kalø Amt var fra 1671—1683 forenet med Havreballegaard og Stjernholm, men før og efter indtil 1793 et selvstændigt Amt. I Henhold til Resol. af 4. Septbr. 1793 oprettedes Randers Amt, indbefattende:

Onsild, Gjerlev, Nørhald, Støvring og Rougsø Herreder af Dronningborg Amt; Sønderhald, Nørre, Øster Lisbjerg, Sønder og Mols Herreder af Kalø Amt med Købstæderne Randers, Hobro, Mariager, Grenaa og Æbeltoft. Fra 14. Juni 1799 henlagdes desuden Galten Herred af Havreballegaard og Stjernholm Amter, hvortil det var bleven henlagt fra Dronningborg Amt i Følge Resol. af 19. Marts 1794. Øerne Anholt og Hjælm hører til Randers Amt.

Amtets samtlige Landkommuner udgør et Amtsradsdistrikt, der har 12 valgte Medlemmer foruden Amtmanden, som er Formand. Amtet har ialt 131 Landsogne, 1 Købstadlanddistrikt, 75 Sognekommuner og er delt i to Amtstuedistrikter: Randers og Æbeltoft Amtstuedistrikter. Skjødstrup, Hjortshøj, Egaa, Melby og en Del af Todbjerg Sogn af Øster Lisbjerg Herred hører til Aarhus Amtstuedistrikt. Amtmanden har Bolig i Randers, Stiftamtmanden over Aarhus Stift, der tillige er Amtmand over Aarhus Amt, bor i Skanderborg.

Amtet udgør sammen med gamle Aarhus Amt og en Del af Viborg Amt 9de Landstingskreds, og har 6 Folketingskredse med Valgsteder i Mariager (1ste), Randers (2den og 3die), Hornslet (4de), Grenaa (5te) og Æbeltoft (6te).

I gejstlig Henseende hører Amtet under Aarhus Stift og omfatter 4 Provstier: Støvring og Galten Herreders (i Haslund), Nørhald, Gjerlev og Onsild Herreders (i Spentrup), Øster Lisbjerg, Mols og Sønder Herreders (i Skjødstrup) og Rougsø, Sønderhald og Nørre Herreders (i Grenaa).

I juridisk Henseende omfatter Amtet, foruden de 5 Købstadsjurisdiktioner, 5 Landjurisdiktioner: 1) Onsild og Gjerlev Herreders (i Mariager), 2) Nørhald, Støvring og Galten Herreders (i Randers), 3) Rougsø, Sønderhald og Øster Lisbjerg Herreders (i Randers), 4) Nørre og en Del af Sønder Herreders (i Grenaa) og 5) Mols og en Del af Sønder Herreders (i Æbeltoft).

Randers Amt begrænses mod Nord af Aalborg Amt (Hindsted Herred), fra hvilket det for største Delen skilles ved Mariager Fjord, mod Vest af Viborg Amt (Rinds, Nørlyng, Sønderlyng, Middelsom og Hovlbjerg Herreder), her danner Skals Aa og noget af Gudenaas for en stor Del Grænse, mod Sydvest af Aarhus Amt (Sabro, Vester Lisbjerg og Hasle Herreder) og mod Øst af Kattegat.

Ved Folketællingen 1911 var Amtets Folketal 130,914 af Danmarks 2,757,076 Indbyggere, deraf i Købstæderne 32,925 (15,437 Mænd og 17,488 Kvinder) og i Landdistrikterne 97,989 (49,465 Mænd og 48,524 Kvinder). Befolkningen i Købstæderne var fordelt saaledes: Randers 22,970 (i 1801: 4,562), Grenaa 3,734 (i 1801: 760), Hobro 3,563 (i 1801: 488), Æbeltoft 1,690 (i 1801: 598) og Mariager 968 (i 1801: 414) Indvaanere.

Randers Amt er ialt 2,460,¹⁰ Kvadratkilometer (44,⁷ □ Mil). Det rummer 445,986 Tdr. Ld., og dets samlede Hartkorn (Ager og Engs samt halveret Skovskuld) udgør 24,858,⁰⁴ Tønder.

Ejendommenes Fordeling efter Hartkornstilliggende i Landdistrikterne den 1. Jan. 1905 er som følger: over 20 Tdr. Hartkorn er 62 Gaarde med tilsammen 2,507,³¹ Tdr. Hrtk., fra 12—20 Tdr. Hartkorn er 72 Gaarde med tilsammen 1,054,⁵² Tdr. Hrtk., fra 8—12 Tdr. Hartkorn er 228 Gaarde med tilsammen 2,184,³⁸ Tdr. Hrtk., fra 4—8 Tdr. Hartkorn er 1,734 Gaarde med tilsammen 9,619,⁸⁸ Tdr. Hrtk., fra 2—4 Tdr. Hartkorn er 1,684 Gaarde med tilsammen 4,955,⁰³ Tdr. Hrtk., fra 1—2 Tdr. Hartkorn er 1,293 Gaarde med tilsammen 1,891,⁴⁰ Tdr. Hrtk.; fra 2 Skpr. ($\frac{1}{4}$ Td.)—1 Td. Hartkorn (under 1 Td.) er 3,164 Huse med tilsammen 1,701,⁹⁰ Tdr. Hrtk., fra 1 Fdkr. ($\frac{1}{32}$ Td.)—2 Skpr. Hartkorn er 2,451 Huse med tilsammen 289,⁰⁰ Tdr. Hrtk., og under 1 Fdkr. Hartkorn er 4,290 Huse med tilsammen 49,¹¹ Tdr. Hrtk. Uden Hartkorn er 1,465 Huse; og forskellige Lodder eller saadanne skyldsatte Jordlodder (Skov-, Mose- og Hedelodder o.s.v.), som ikke henhører til et særskilt Jordbrug, udgør 114,⁰⁰ Tdr. Hartkorn.

Med Hensyn til Besiddelsesmaaden findes af Ejendomme i Landdistrikterne alt i alt: a) i Selveje 4,929 Gaarde med tilsammen 21,677,⁶⁸ Tdr. Hartkorn og b) i Fæste (herunder medregnet Arvefæste, uden Ret til at sælge og pantsætte, samt for Husenes Vedkommende Leje- og Tjenestehuse) 144 Gaarde med tilsammen 535,⁴⁴ Tdr. Hartkorn. Af Huse findes alt i alt: a) i Selveje 10,647 Stkr. med tilsammen 1,941,⁷² Tdr. Hartkorn og b) i Fæste (incl. Arvefæste etc.) 723 Stkr. med tilsammen 98,⁵⁴ Tdr. Hartkorn.

Købstædernes Markjorder udgør 490,⁰⁶ Tdr. Hartkorn eller a) 138 Gaarde med tilsammen 325,³⁰ Tdr. Hrtk., b) 602 Huse med ialt 114,⁷⁷ Tdr. Hrtk., c) forskellige Lodder med 30,⁰³ Tdr. Hrtk. og endelig d) 20,⁴⁷ Tdr. Hartkorn inddraget under Købstadsgrund.

Tilsammen i hele Randers Amt 17,183 Gaarde og Huse med tilsammen 24,858,⁰⁴ Tdr. Hartkorn.

Af Husmandsbrug, oprettede i Henhold til Lov af 24. Marts 1899, 22. April 1904 og 30. April 1909 fandtes den 31. Marts 1911 i Randers Amtsraadskreds 1,034, til hvilke Statskassens Udlaan udgjorde 4,439,687 Kr. (i hele Landet 5,777 Brug, nemlig i: Jylland 3,696 (Laan Kr. 16,007,615) og paa Øerne 2,081 (Laan Kr. 9,402,533) med Udlaan ialt Kr. 25,410,148).

Ved Vurderingen til Ejendomsskyld i Henhold til Lov af 15. Maj 1903 vurderedes samtlige 10,416 Ejendomme i Landdistrikterne i Randers Amt pr. 1. Juli 1909 til 154,359 Kr. (Bygningsassurance 83,504 Kr.) og opgjordes til 390,690 Tdr. Land og 23,481 Tdr. Hartkorn. Til Ejendomsskyld til 100,000 Kr. og derover vurderedes 82 Ejendomme (2,654 Tdr. Hrtk., 51,406 Tdr. Ld.), til 50—100,000 Kr. vurderedes 195 Ejendomme (2,036 Tdr. Hrtk., 29,255 Tdr. Ld.), til 20—50,000 Kr. vurderedes 2,197 Ejendomme (11,163 Tdr. Hrtk., 150,129 Tdr. Ld.), til 12—20,000 Kr. vurderedes 1,612 Ejendomme (3,883 Tdr. Hrtk., 68,874 Tdr. Ld.), til 8—12,000 Kr. vurderedes 1,317 Ejendomme (1,632 Tdr. Hrtk., 36,626 Tdr. Ld.), til 4—8,000 Kr. vurderedes 3,388 Ejendomme (1,781 Tdr. Hrtk., 43,478 Tdr. Ld.), til 3—4,000 Kr. vurderedes 814 Ejendomme (213 Tdr. Hrtk., 6,210 Tdr. Ld.), til 2—3,000 Kr. vurderedes 582 Ejendomme (96 Tdr. Hrtk., 3,527 Tdr. Ld.) og til under 2,000 Kr. vurderedes 229 Ejendomme (23 Tdr. Hrtk., 1,185 Tdr. Ld.).

Amtets samlede Areal er 246,017,⁰⁰ Hektar. Heraf Landareal 243,939 Hektar, Søer og Damme 1,752 Hektar, Vandløb 325 Hektar (samlet Vandareal 2,077 Hektar). Kystlinien er 458,³ Kilometer (61,⁷⁶ geogr. Mil).

Af Landarealet var der 15. Juli 1907 ialt dyrket 200,194 Hektar, medens 2,424 Hektar var Hegn, Haver, Planteskoler o. lign., 3,533 Hektar Moser til Tørveskær, 18,670 Hektar Skove, Plantager og offentlige Anlæg, 2,781 Hektar offentlige og private Veje, Stier, Jernbaner o. lign., 1,718 Hektar Byggegrunde og Gaardspladser, 768 Hektar Oplagspladser, Grusgrave, Kirkegaarde og andre offentlige Arealer.

Af det dyrkede Areal var ialt 1,708 Hektar besaaet med Hvede, 17,985 Hektar med Rug, 12,361 Hektar med 2radet Byg, 1,194 Hektar med 6radet Byg, 34,717 Hektar med hvid eller gul Havre, 693 Hektar med graa eller broget samt sort Havre, 4,187 Hektar med Blandsæd til Modenhed (2 Kornsorter) og 1,809 Hektar Korn og Bælgsæd, 3,263 Hektar med Kartoffler, 416 Hektar med Gulerødder, 2,527 Hektar med Runkelroer, 9,982 Hektar med Kaalrabi (Kaalroer), 7,615 Hektar med Turnips og andre Foderroer, 31 Hektar med Sukkerroer, 1 Hektar med Cikoriørødder, 508 Hektar med ren Bælgsæd, 171 Hektar med Boghvede til Modenhed, 81 Hektar med Spergel til Modenhed, 10 Hektar med Kommen, Raps, Hør, Hamp m. v., og 30 Hektar med Havesager, dyrkede i Marken. 314 Hektar var Frøavlsarealer og 8 Hektar andre Plantningsarealer.

Ialt var altsaa besaaet 99,611 Hektar. Som Brakarealer og Afgrøder til Nedpløjning behandledes 14,711 Hektar, og tilsammen var 85,872 Hektar Grøntfoder- og Græsningsarealer. Det ubenyttede Areal (Hede, Klitter o. s. v.) udgjorde 13,852 Hektar.

Udbyttet, beregnet i Hektoliter pr. Hektar, af Høsten i Aaret 1910 var for Randers Amt: 66,334 Hektoliter Hvede (Fold 38,^s Hektoliter), 432,083 Hektoliter Rug (Fold 24,^o Hektoliter), 350,019 Hektoliter 2rd. Byg (Fold 28,^s Hektoliter), 34,487 Hektoliter 6rd. Byg (Fold 29,^o Hektoliter), 1,230,207 Hektoliter hvid eller gul Havre (Fold 35,^o Hektoliter), 22,789 Hektoliter graa eller broget samt sort Havre (Fold 32,^s Hektoliter), 188,057 Hektoliter Blandsæd (Fold 31,^s Hektoliter), 2,988 Hektoliter Boghvede, 11,526 Hektoliter Ærter og anden Bælgsæd, 665,000 Hektoliter Kartofler, 5,793,000 Hektoliter Turnips og andre Foderroer og 7,775 Kilogram Sukkerroer. Halmudbyttet var 169,500 Tons, Agerhøudbyttet 44,670 Tons og Enghøudbyttet 50,756 Tons. Ialt var Værdien af Høsten 1910 for Randers Amts Vedkommende 34,845,000 Kr., d. v. s. 272 Kr. pr. Hektar af det anvendte Areal.

Af Heste fandtes den 15. Juli 1909 i Amtet 36,744 Stkr., deraf 267 Hingste over 3 Aar, 8,552 Vallaker over 3 Aar, 15,422 Hopper over 3 Aar og 12,503 Plage og Føl.

Af Hornkvæg fandtes 143,952 Stkr., deraf 5,327 Tyre, 2,464 Stude over 1 Aar, 5,216 Køer over 10 Aar, 29,838 Køer fra 6—10 Aar, 43,813 Køer under 6 Aar, 24,474 Kvier over 1 Aar, som ikke havde kælvet, og 32,820 Kalve under 1 Aar.

Af Svin fandtes 65,370 Stkr., deraf 369 Orner over 4 Maaneder, 6,958 Søer over 4 Maaneder, 17,603 Fedesvin over 4 Maaneder og 40,440 Grise. Af Faar fandtes 60,708 Stkr., deraf 33,519 Faar, Væddere og Beder og 27,189 Lam. Desuden fandtes 3,139 Geder og Kid, 506,963 Høns, 3,308 Kalkuner, 29,966 Ænder, 5,018 Gæs og 5,607 Bistader.

Samme Aar fandtes i Amtet 9,809 Hestebesætninger, 10,635 Hornkvægbesætninger, 10,211 Svinebesætninger, 6,923 Faarebesætninger, 2,504 Gedeholdere, 15,883 Fjerkræholdere og 1,586 Ejere af Bistader.

Der findes for Øjeblikket i Randers Amt 10 Landboforeninger, nemlig: 1) Randers Amts Husholdningsselskab (oprettet 1810), 2) Grenaa Landbrugsforening, 3) Kolind Landboforening, 4) Kalø-Knebelvig Landboforening, 5) Landboforeningen ved Kaløvig, 6) Landboforeningen for den nordvestlige Del af Randers Amt, 7) Landboforeningen for den nordøstlige Del af Randers Amt, 8) Mariager og Omegns Landboforening, 9) Mols og Sønder Herreds Landboforening og 10) Rougsø-Sønderhald Herreders Landboforening. Landboforeningerne under Nr. 1—4, 6, 7 og 9 danner i Forbindelse med Hadsten og Omegns Landboforening (i Aarhus Amt) en Sammenslutning under Navn af: De samvirkende Landboforeninger i Randers Amt. Landboforeningerne under Nr. 2, 3, 4, 9 og 10 danner en Sammenslutning under Navn af: Djurslands samvirkende Landboforeninger. Ialt har Amtets Landboforeninger 8,088 Medlemmer.



Onsild Herred.



Kaardamgaard, Nørre Onsild Sogn. Postforb. og St.: Sønder Onsild, hvortil c. 3½ Km. Gaarden ligger c. 5 Km. fra nærmeste Købstad, Hobro. Nuværende Ejer: *Jens Laursen Kirketerp*, som overtog Gaarden 20. Decbr. 1896, er født paa Ejendommen 10. Juli 1869 og gift med *Frederikke Sthrate*, født paa Laanum Teglværk i Viborg Amt 14. Maj 1870.

Matr.-Nr. 4a m. fl. af Nørre Onsild. Hartkorn 7 Tdr. 6 Skpr. 2 Fdkr. ½ Alb. Ejendomsskyld 47,000 Kr. Brandassurance for Hovedb. 6,000 Kr., for Avlsb. 15,000 Kr. Gaardens samlede Areal 150 Tdr. Ld., deraf Ager 108½, Eng 18, Mose 2, Hede og Overdrev 20, Have og Gaardsplads 1½. Af Agermarken drives 45 Tdr. Ld. i en 9 Marksdrift uden Brak, med 1 Roeafgrøde og 4 Græsmarker; 40 Tdr. Ld. drives i en 8 Marksdrift med Helbrak, 1 Roeafgrøde og 3 Græsmarker; 23½ Td. Ld. drives i en 7 Marksdrift med Halvbrak efter Græs, 1 Kartoffelafgrøde og 4 Græsmarker. Jordens Bonitet er paa 45 Tdr. Ld. god Muld paa Kvægunderlag, paa 40 Tdr. Ld. god, lettere Muld paa Grusunderlag og paa



Kaardamgaard.

23½ Td. Ld. Sandmuld paa blandet Underlag af Grus og Rødsand. Besætningen bestaar af 20 Malkekøer foruden 30 Stkr. Ungkvæg og Kalve, 2 Tyre, 6 Heste, 6 Plage og Føl samt 16 Faar. Sidste Aar solgtes c. 35 Fedesvin. Kvægbesætningen, der er af blandet Race, vedligeholdes ved eget Tillæg. Af Ungkvæget sælges aarlig c. 12 Stkr. uden Fedning.

Kaardamgaard har tidligere hørt under Trinderup Gods, men det vides ikke, naar den er bleven købt til fri Ejendom. Den ældst kendte Ejer er Niels Finnesen, hvis Datter 1827 blev gift med Geert Christensen fra Skjellerup, som derved overtog Gaarden, og som 1861 overdrog den til sin Svigersøn, Chr. Laursen, der efter sin første Hustrus Død giftede sig med Maren Jensdatter fra Kirketerp. Chr. Laursen, der var Sogne-

foged og Lægdsmand gennem mange Aar og Dannebrogsmænd, var Veteran fra 1848; i 1896 ovedrog han Gaarden til sin Søn af andet Ægteskab, den nuværende Ejer, som har Navnet Kirketerp efter Moderens Hjemsted.

Gaarden ligger paa sin oprindelige Plads som den nordligste af de Gaarde, der hører til selve Nørre Onsild By; den ligger højt i Terrænet, der over Markerne har jævn Stigning fra Gaarden mod N. op mod Heden, der ligger over stærkt kuperet Terræn. Hovedb. er opført 1871 i Grundmur med Straatag og har to lave Frontespicer til s. Facade. Avlsb. er ligeledes grundmurede med Straatage. Engen ligger c. 1 Km. NV. for Gaarden ved Onsild Aa; den er kultiveret og omlægges hvert 6. Aar. — Af Hestebesætningen er 4 Følhopper præmierede og de to af dem optagne i Stambog.

Højmosegaard, Nørre Onsild Sogn. Postforb. og St.: Hobro, hvortil c. 3½ Km. Nuværende Ejer: Justitsraad, Apoteker *Hans Henrik Emil Hansen*, Hobro, som købte Gaarden 31. Marts 1888, er født i Frederikshavn 1. Juni 1841 og gift med *Anna Catharine Hansen*, født i Aalborg 24. Febr. 1845.

Matr.-Nr. 6a m. fl. af Nørre Onsild. Hartkorn 1 Td. 3 Skpr. 1 Alb. Ejendomsskyld 40,000 Kr. Brandassurance for Hovedb. 3,400 Kr., for Avlsb. 7,650 Kr. Gaardens samlede Areal 135 Tdr. Ld., deraf Ager 65¼, Eng 19, Mose ¼, Skov 48½, Hede og Overdrev ½, Have og Gaardsplads 1. Gaarden drives af Ejeren ved Bestyrer *Niels Chr. Larsen*, der er født paa Kolstrup Mark, Astrup Sogn, Hjørring Amt, 17. Oktbr. 1854 og var gift med *Abelone Kirstine Røtcher*, født i Hobro 11. April 1854, død 29. Maj 1892. N. C. Larsen er 1912 tildelt »Det kgl. danske Landhusholdningsselskabs« Sølvmedaille med Diplom for dygtigt udført Arbejde. Agermarken drives i en 7 Marksdrift med Helbrak, 1 Roeafgrøde og 3 Græsmarker. Jordens Bonitet er god, lettere Muld (Hedemuld) paa Grusunderlag. Besætningen bestaar af 12 Malkekøer foruden 18 Stkr. Ungkvæg og Kalve, 2 Tyre, 6 Heste, 2 Plage og Føl samt 6 Faar. Sidste Aar solgtes c. 40 Fedesvin. Kvægbesætningen, der er af blandet Race, vedligeholdes hovedsagelig ved eget Tillæg.

Højmosegaard bestaar af nogle Udlodder fra to Gaarde i Nørre Onsild, som ejedes af Brødrene Jens og Niels Bundgaard. Gaarden her opbyggedes af Jens Friis, som ejede Jens Bundgaards Gaard, og Bygningerne kompletteredes senere af den nuværende Ejer. Ved den nuværende Bestyrers store Dygtighed er Gaarden, hvor der ved Overtagelsen kun var 1 Hest, 5 Køer og et Par Kalve, bragt i en fortrinlig Tilstand.

Gaarden ligger højt i Terrænet, der over Markerne er noget bølgeformet; Skovterrænet er dog stærkt kuperet. Hovedb. er opført i Grundmur med Straatag. Avlsb. er dels opførte i Grundmur, dels i Kampestensmur og har Straatage, en Vognremise, der ligger N. for Gaarden, er dog bygget af Stolper og Brædder med Tegtag. Engen ligger i Gaardens n. Mark ved Plantagen og Skovfogedhuset og er kultiveret Lavmose af fortrinlig Beskaffenhed. Skoven ligger c. 200 M. N. og V. om Gaarden og har Bestand af Gran og Fyr med spredt Iplantning af Bøg.

Højgaard, Sønder Onsild Sogn. Postforb. og St.: Sønder Onsild, hvortil c. 1½ Km. Tlf. 18 over Sønder Onsild Central. Gaarden ligger c. 7 Km. fra nærmeste Købstad, Hobro. Nuværende Ejer: Enkefru *Kristine Jørgine Frederikke Andresen Højgaard*, f. *Dorscheus*, som overtog Gaarden 28. Marts 1895, er født i Sparrehusene 16. Marts 1863 og var gift med *Peder Jensen Højgaard*, født paa Ejendommen 3. Febr. 1835, død 28. Marts 1895.

Matr.-Nr. 3a m. fl. af Sønder Onsild. Hartkorn 9 Tdr. 1 Skp. 1¼ Alb. Ejendomsskyld 42,000 Kr. Brandassurance for Hovedb. 4,280 Kr., for Avlsb. 9,320 Kr., for en Villa ved Stationen 14,360 Kr., for et Lejehus sammesteds 3,280 Kr. og for en Gaard paa Marken 16,600 Kr. Gaardens samlede Areal 207 Tdr. Ld., deraf Ager 109, Eng 40, Mose 2, Skov 4, Hede og Overdrev 50, Have og Gaardsplads 2. Gaarden drives af Ejeren med den ældste Søn, *Niels Pedersen Højgaard*, som Bestyrer; N. P. Højgaard er født paa Ejendommen 14. April 1887. Af Agermarken drives 81 Tdr. Ld. i en 6 Marksdrift uden Brak, med 1 Roeafgrøde og 2 Græsmarker; 8 Tdr. Ld. drives i en 8 Marksdrift uden Brak med 1 Kartoffelafgrøde og 5 Græsmarker; Resten henligger i vedvarende Græs i fire Indhegninger. Jordens Bonitet er god, lettere Muld paa Grusunder-

lag. Besætningen bestaar af 20 Malkekøer foruden 34 Stkr. Ungkvæg og Kalve, 2 Tyre, 6 Heste, 5 Plage og Føl samt 6 Faar. Sidste Aar solgtes c. 50 Fedesvin. Kvægbesætningen, der er af blandet Race, vedligeholdes ved eget Tillæg. Af Ungkvæget fedes aarlig c. 10 Stkr.

Højgaard har tidligere hørt under Trinderup Gods og blev i Begyndelsen af det 18. Aarhundrede solgt til Friisholt. Den ældst kendte Fæster er Peder Jensen, som c. 1802 købte Gaarden til fri Ejendom. Han overdrog den 1823 til sin Søn, Jens Pedersen, der tog Tilnavnet »Højgaard«, som de 3 Gaarde i Sønder Onsild, der hørte til samme Gods, benævnedes. I 1870 skødede han Ejendommen til sin Søn, Peder Jensen Højgaard, ved hvis Død hans Enke, den nuværende Ejerinde, overtog Gaarden; hun har efterhaanden tilkøbt en Del Jord. Ejerindens Slægt, Dorscheus, gaar meget langt tilbage i Tiden og er oprindelig af tysk Afstamning; Bedstefaderen var Skolelærer i S. Onsild, og hans Fader var Præst i Hylke.



Højgaard.

Gaarden ligger paa sin oprindelige Plads som den østligste af Gaardene i Sønder Onsild By; den ligger lavt i Terrænet, der over de ø. Marker er fladt, medens de v. er kuperede. Hovedb. er opført 1898 i Grundmur med Straatag, og Avlsb. er byggede dels af Bindingsværk, dels af Grundmur og har alle Straatage. Engen ligger i fire Dele c. 2 Km. V. for Gaarden ved Skals Aa og er kultiveret Eng af fortrinlig Beskaffenhed. Skoven ligger c. 1 Km. V. for Gaarden og er Egekrat med iplantet Gran.

Ellishøjgaard, Sønder Onsild Sogn. Postforb. og St.: Sønder Onsild, hvortil c. 1 Km. Gaarden ligger c. 7 Km. fra nærmeste Købstad, Hobro. Nuværende



Ellishøjgaard.

Ejer: *Jens Jensen*, som købte Gaarden 13. Marts 1903, er født i Foldby i Aarhus Amt 30. Maj 1864 og gift med *Augusta Marie Pedersen*, født i Skovlænge i Maribo Amt 31. Aug. 1859.

Matr.-Nr. 14a m. fl. af Sønder Onsild. Hartkorn 7 Tdr. 7 Skpr. 2 Fdkr. 2¼ Alb. Ejendomsskyld 45,000 Kr. Brandassurance for Hovedb. 6,440 Kr., for Avlsb. 16,800 Kr., for Fodermesterbolig 1,620 Kr. Gaardens samlede Areal 142 Tdr. Ld., deraf Ager 95, Eng 45, Have og Gaardsplads 2. Af Agermarken drives 62 Tdr. Ld. i en 5 Marksdrift uden Brak, med 1 Kartoffelafgrøde og 2 Græsmarker; 20 Tdr. Ld. drives i en anden 5 Marksdrift uden Brak, med 2 Roeafgrøder og 1 Græsmark; Resten henligger i vedvarende Græs i to Indhegninger. Jordens Bonitet er paa 25 Tdr. Ld. Lermuld paa Lerunderlag, paa Resten god, lettere Muld paa Grusunderlag. Besætningen bestaar af 24 Malkekøer foruden 44 Stkr. Ungkvæg og Kalve, 2 Tyre, 6 Heste, 6 Plage og Føl samt 8 Faar. Sidste Aar solgtes c. 100 Fedesvin. Kvægbesætningen, der er af blandet Race, vedligeholdes ved eget Tillæg. Af Ungkvæget fedes aarlig c. 6 Stkr., og c. 4 Stkr. sælges som drægtige Kvier.

Ellishøjgaard er formentlig først i det 19. Aarhundrede købt til fri Ejendom fra Trinderup Gods af Christen Ellishøj, hvis Efterkommere derefter har ejet Gaarden i en lang Arrække. I 1855 overdrog Chr. Ellishøj Gaarden til Sønnen, Jens Ibsen, hvis Enke, Kristine, f. Hansen, giftede sig med Christen Hansen, der var Medlem af Folketinget, og efter hvis Død 1880 Enken overtog Gaarden, som hun 1889 skødede til sin Søn, nuværende Sognefoged Christen Ellishøj Ibsen, der 1903 solgte til den nuværende Ejer, som i 12 Aar havde været Forvalter paa Flarupgaard, Vingegaard og Thiele Hedegaard.

Gaarden ligger paa sin oprindelige Plads midt i Sdr. Onsild By; den ligger lavt i Terrænet, der har svag Stigning fra Gaarden mod N. over 2/3 af Arealet, hvorefter Terrænet stiger temmelig brat over en Højderyg for atter at falde stærkt mod N., hvor det er bølgeformet. Hovedb. er opført 1853 i Grundmur med Straatag; Avlsb. er dels grundmurede, dels opførte i Bindingsværk og har Tage af Pap og Straa. Engen ligger samlet ved Skals Aa c. 2½ Km. SV. for Gaarden og er Kultureng af fortrinlig Beskaffenhed.

M. P. Funders Gaard i Skjellerup, Skjellerup Sogn. Postforb.: Hobro. Nuværende Ejer: *Mathias P. Funder*.

Matr.Nr. 2a m. fl. af Skjellerup. Hartkorn 5 Tdr. 5 Skp. 2 Alb. Ejendomsskyld 37,000 Kr.

Andrupgaard, Skjellerup Sogn. Postforb. og St.: Hobro, hvortil c. 4 Km. Tlf. 178 over Hobro Central. Nuværende Ejer: *Jens Lautsen Møller*, som købte



Andrupgaard

Gaarden 24. April 1909, er født i Aulum i Ringkøbing Amt 19. Oktbr. 1880 og gift med *Anna Karoline Jensen*, født i Aarhus 7. Novbr. 1885.

Matr.-Nr. 1 m. fl. af Andrup. Hartkorn 4 Tdr. 5 Skpr. 2 Fdkr. 1¼ Alb. Ejendomsskyld 38,000 Kr. Brandassurance for Hovedb. 14,000 Kr., for Avlsb. 24,000 Kr. Gaardens samlede Areal 217 Tdr. Ld., deraf Ager 183, Eng 10, Skov 20, Have og Gaardsplads 4. Af Agermarken drives 110 Tdr. Ld. i en 8 Marksdrift uden Brak, med 2 Roeafgrøder og 1 Græsmark; 63 Tdr. Ld. drives i en 7 Marksdrift uden Brak, med 2 Kartoffelafgrøder og 1 Græsmark; Resten henligger i vedvarende Græs i Indhegning. Jordens Bonitet er paa 120 Tdr. Ld. god, dyb Muld paa Kvæg- og Grusunderlag, paa Resten lettere, god Muld paa Grus- og Sandunderlag. Besætningen bestaar af 35 Malkekøer foruden 35 Stkr. Ungkvæg og Kalve, 2 Tyre, 10 Heste, 8 Plage og Føl. Sidste Aar solgtes c. 150 Fedesvin; desuden opdrættes c. 150 Ungsøer, alt af Indkøb. Kvægbesætningen, der er af rød dansk Race, vedligeholdes hovedsagelig ved eget Tillæg.

Andrupgaard har formentlig hørt under Hillestrup Gods; den ældst kendte Ejer er Sørensen fra Hobro, som 1858 udflyttede Gaarden af Andrup By. Han solgte 1870 til Firmaet Rée i Hamborg, der atter solgte til Bro, af hvem Thomas Jensen købte. I 1894 solgte T. Jensen Gaarden til Pedersen, af hvem N. Christensen købte i 1904; han solgte 1907 til Thomsen fra Aarhus, af hvem Laursen købte; i 1909 solgte han Ejendommen til den nuværende Ejer.

Gaarden ligger højt i Terrænet, der over Markerne er let bølgeformet med stærkt kuperet Terræn over det beplantede Areal. Hovedb. er opført 1859 i Grundmur med Tegtag. Avlsb. er grundmurede med Straa- og Paptage. Engen ligger i Markens v. Del og er Natureng under Kultivering. Skoven ligger i Markens n. og v. Side og er beplantet Hede, der har været opdyrket; Bestanden er Gran. I Læplantningen om Haven ligger en Kæmpehøj og i den s. Del af Marken ligger to Kæmpehøje. — Fra Gaarden er der en smuk Udsigt over den nære Glenstrup Sø.

Svendstrup Hougaard, Svendstrup Sogn. Postforb.: Mariager, hvortil c. 6 Km., og St.: Faarup, hvortil c. 10 Km. Nuværende Ejer: Enkefru *Karen Aarup*, f. *Brask*, som overtog Gaarden 1. Jan. 1912, er født paa Ejendommen 7. Juni 1847 og var gift med *Poul Stecnild Aarup*, født i Ullitz i Viborg Amt 12. April 1839, død 1. Jan. 1912.

Matr.-Nr. 5a m. fl. af Svendstrup. Hartkorn 8 Tdr. 2 Skpr. 2 Fdkr. ¼ Alb. Ejendomsskyld 50,000 Kr. Brandassurance for Hovedb. 12,000 Kr., for Avlsb. 20,000 Kr., for en Fodermesterbolig 1,000 Kr. Gaardens samlede Areal 285 Tdr. Ld., deraf Ager 160, Eng 35, Skov 8, Hede og Overdrev 79, Have og Gaardsplads 3. Gaarden er bortforpagtet til Ejerindens Svigersøn, *Niels Madsen Kruse*, født i Gøjsvang i Tistrup Sogn i Ribe Amt 26. Septbr. 1872, gift med *Jenny Marie Aarup*, født paa Ejendommen 14. April 1871. Forpagtningen er 8aarig og tiltraadtes 1. Novbr. 1906. Af Agermarken drives 144 Tdr. Ld. i en 8 Marksdrift med Helbrak, 1 Roeafgrøde og 4 Græsmarker; Resten henligger i vedvarende Græs i Indhegning. Jordens Bonitet er paa 90 Tdr. Ld. god, dyb Muld paa Sandunderlag, paa Resten Sandmuld paa Sandunderlag. Besætningen bestaar af 30 Malkekøer foruden 40 Stkr. Ungkvæg og Kalve, 2 Tyre, 8 Heste, 7 Plage og Føl samt 10 Faar. Sidste Aar solgtes 42 Fedesvin. Kvægbesætningen, der er af sortbroget Race, vedligeholdes ved eget Tillæg.

Svendstrup Hougaard har i gamle Dage været en adelig Sædegaard og tilhørte i 1596 Laurids Kruse til Balle. Fra Begyndelsen af det 17. Aarhundrede tilhørte Ejendommen Slægten Brask, hvis ældst kendte Medlem er Jens Brask, født 1618 af »hæderlige Præstefolk« i Kousted. Han døde 1685, hvorefter Enken, Maren Klausdatter, giftede sig med Anders Sørensen Vestergaard, hvis to Sønner, Jens og Christen, efter Datidens Sædvane fik Efternavn efter Moderens første Mand og kom til at hedde Brask. J. Andersen Brask fik Gaarden her efter Moderens Død 1692. Efter ham nævner Gaardens Arkiv Jens Brask, hvis Enke, Engel Christensdatter Møller, 1801 overdrog Ejendommen til sin Søn, Jens Brask, som 1842 overdrog den til Sønnen, Jens Jensen Brask, efter hvem Svigersønnen, Poul Stecnild Aarup, fik Gaarden, som ved hans Død overgik til Enken, den nuværende Ejerinde.

Gaarden er opført i sin nuværende Skikkelse 1854; Hovedb. er opført i Grundmur med Rørtag; Avlsb. er opførte dels i Bindingsværk, dels i Grundmur og støbt Beton med Straatage. Engen ligger ved Markens s. Skel langs True Sø og en kultiveret Lavmose af god Beskaffenhed. Til Gaarden hører Søret med betydeligt Rørskår i True Sø.

Skoven ligger i Markens v. Del og har Bestand af Gran. — Af Hestebesætningen er to Følhopper præmierede med 1. Præmie og kaarede i 1. Klasse.

Voldstedlund, Mariager Landsogn. Postforb.: Mariager, hvortil c. 3¼ Km., og St.: Hobro, hvortil c. 8½ Km. Nuværende Ejer: *Laust Mogensen Greve*, som købte Gaarden 1. April 1904, er født i Thestrup Skole 19. Marts 1876 og gift med *Maren Johanne Nielsen Madsen*, født paa Frydensberg ved Mariager 21. Febr. 1882.

Matr.-Nr. 5 m. fl. af Mariager Kloster. Hartkorn 4 Tdr. 6 Skpr. 3 Fdkr. ½ Alb. Ejendomsskyld 40,000 Kr. Brandassurance for Hovedb. 7,000 Kr., for Avlsb. 12,000 Kr. Gaardens samlede Areal 185 Tdr. Ld., deraf Ager 112, Eng 20, Mose 2, Skov 43, Hede og Overdrev 6, Have og Gaardsplads 2. Af Agermarken drives 70 Tdr. Ld. i en 7 Marksdrift med Helbrak, 1 Roefgrøde og 2 Græsmarker; 42 Tdr. Ld. drives i en anden 7 Marksdrift med Halvbrak efter Græs, uden Roer og med 3 Græsmarker. Jordens Bonitet er paa 70 Tdr. Ld. god,



Voldstedlund.

dyb Muld paa Kvæg- og Grusunderlag og paa de 42 Tdr. Ld. lettere Muld paa Grus- og Sandunderlag. Besætningen bestaar af 22 Malkekøer foruden 22 Stkr. Ungkvæg og Kalve, 2 Tyre, 6 Heste, 4 Plage og Føl samt 10 Faar. Sidste Aar solgtes c. 20 Fedesvin. Der holdes 3 Grisesøer, hvis Grise sælges. Kvægbesætningen, der er af blandet Race, vedligeholdes ved eget Tillæg.

Voldstedlund har tidligere hørt under Mariager Kloster. Gaarden samledes og opbyggedes 1847 af Laust Skovrider, der 1880 solgte til Kjeldsen, som tidligere ejede Refsbæk, og som 1882 solgte Gaarden her til Chr. Jensen fra Grenaa, der 1902 solgte til Hans Albæk Madsen fra Horsens, af hvem den nuværende Ejer købte.

Gaarden ligger højt i Terrænet, der over Markerne er let bølgeformet. Beliggenheden er meget hyggelig, og Udsigten er meget smuk over det storslaaede, afvekslende Terræn. Hovedb. er opført i Grundmur med Rørtag; Avlsb. er dels grundmurede, dels byggede i Bindingsværk, alle med Tage af Rør. Engen ligger ved Markens n. Skel langs Mariager Fjord og er Natureng af fortrinlig Beskaffenhed. Skoven ligger umiddelbart omkring Gaarden og strækker sig ud til de høje Skrænter langs Mariager Fjord; Bestanden er Bøg og Gran.

Memstrup, Mariager Landsogn. Postforb.: Mariager, hvortil c. 3 Km., og St.: Hobro, hvortil c. 9 Km. Nuværende Ejer: *Berthel Christian Krogh*, som overtog Gaarden 8. Aug. 1911, er født paa Krogen i Vesterhassing Sogn i Vendsyssel 6. Marts 1887 og gift med *Else Margrethe Eriksen*, født i Nørhalne i Biersted, Vendsyssel, 13. Marts 1887.

Matr.-Nr. 7a m. fl. af Fjeldsted. Hartkorn 7 Tdr. 3 Fdkr. ¼ Alb. Ejendomsskyld 37,000 Kr. Brandassurance for Hovedb. 7,200 Kr., for Avlsb. 20,400 Kr.,

for en Fodermesterbolig og et Arbejdshus 920 Kr. Gaardens samlede Areal 153 Tdr. Ld., deraf Ager 118, Mose 1, Skov 25, Hede 8, Have og Gaardsplads 1. Agermarken drives i to 9 Marksdrifter med Halvbrak efter Græs, 1 Roeafgrøde og 3 Græsmarker. Jordens Bonitet er god, dyb Muld paa blandet Underlag af Grus og Sand. Besætningen bestaar af 26 Malkekøer foruden 32 Stkr. Ungkvæg og Kalve, 2 Tyre, 6 Heste, 3 Plage og Føl samt 3 Faar. Sidste Aar solgtes c. 60 Fedesvin. Kvægbesætningen, der er af sortbroget Race, vedligeholdes hovedsagelig ved eget Tillæg.

Memstrup laa oprindeligt inde i Fjeldsted By, men udflyttedes 1857 efter Brand til sin nuværende Plads c. 200 M. N. for Byen, der nu kun bestaar af to Gaarde og nogle Huse. Gaarden ligger højt i Terrænet, der over Markerne er bølgeformet. Hovedb. er opført i Grundmur med Straatag; Avlsb. bestaar af tre store Længer, opførte 1912 efter Brand; de er grundmurede med Trætrimpel og har Jernbjælker og Hvælvinger i Kostalden samt tækkede med Paptage. Ø. for Gaarden ligger en Vognport og et Materialhus af Kampesten med Paptage. Foruden to Arbejderboliger hører en Smedie til Gaarden. Gaardens faste Maskiner drives ved Vindmotor, der tillige besøger Gaardens Vandforsyning. Tørvemosen afgiver Brændsel til Gaardens Brug. Skoven ligger i Markens v. Del og har Bestand af Gran og Fyr.

Sembygaard, Sem Sogn. Postforb.: Mariager, hvortil c. 7 Km., og St.: Gjerlev, hvortil c. 7 Km. Nuværende Ejer: *Jens Christian Petersen*, som overtog Gaarden 14. Juni 1909, er født i Skrødstrup 1. Maj 1880 og gift med *Eline Anine Sørensen*, født i Skrødstrup 7. Novbr. 1889.

Matr.-Nr. 3a m. fl. af Sem. Hartkorn 9 Tdr. 5 Skpr. 1 Fdkr. $\frac{1}{2}$ Alb. Ejendomsskyld 36,000 Kr. Brandassurance for Hovedb. 9,200 Kr., for Avlsb. 26,400 Kr. Gaardens samlede Areal 214 Tdr. Ld., deraf Ager 98, Eng 33, Hede 81, Have og Gaardsplads 2. Agermarken drives i en 8 Marksdrift med Helbrak, $1\frac{1}{2}$ Roeafgrøde $\frac{1}{2}$ Kartoffelafgrøde og 2 Græsmarker. Jordens Bonitet er paa 84 Tdr. Ld. dyb Muld paa Kvægunderlag, paa 10 Tdr. Ld. lavere liggende, drænet, moseagtigt Muld paa Sandunderlag og paa 4 Tdr. Ld. lettere Sandmuld paa Sandunderlag. Besætningen bestaar af 42 Malkekøer foruden 28 Stkr. Ungkvæg og Kalve, 2 Tyre, 6 Heste, 5 Plage og Føl samt 7 Faar. Sidste Aar solgtes c. 50 Fedesvin. Kvægbesætningen, der er af blandet Race, vedligeholdes ved eget Tillæg.

Sembygaard har tidligere hørt under Kjellerup Gods. I 1876 brændte tre af Fæstegaardene, som Godsejer Johan Høegh Brask derefter lagde sammen, opbyggede Gaarden her og overdrog den til sin Broder, Carl Brask, der 1901 bortforpagtede den til sin Svigersøn, Peter Haagen Aarup fra Svendstrup Hougaard, der 1907 fik Gaarden til Eje og 1908 solgte den til Niels Jensen fra Essenbæk Ladegaard, af hvem den nuværende Ejer har købt.

Gaarden ligger midt i sin Mark c. $\frac{1}{2}$ Km. VSV. for Sem By; den ligger middelhøjt i Terrænet. Hovedb. er opført i Grundmur med Paptag, og Avlsb. er ligeledes grundmurede med Pap- og Straatage; i Kostalden er der Jernbjælker og Monierloft. Engen ligger omkring Marken i tre Dele Ø., S. og V. for Gaarden og er dels Kultureng, dels Overrislingseng, alt af fortrinlig Beskaffenhed. De 81 Tdr. Ld. Hede er under Beplantning, og der agtes foreløbig beplantet c. 5 Tdr. Ld. aarlig. — Af Hestebesætningen er en Følhoppe præmieret og optaget i Stambog.

Gjerlev Herred.

Gjærlev Præstegaard, Gjerlev Sogn. Postforb. og St.: Gjerlev, hvortil c. 5 Minutters Gang. Gaarden ligger c. 16. Km. fra nærmeste Købstad, Randers. Nuværende Beneficiarius: Sognepræst *Peder Lauridsen*, som tiltraadte Embedet 2. Septbr. 1910, er født 6. Juli 1870 og gift med *Anna Vilhelmine Pedersen*, født 12. Juni 1875.

Matr.-Nr. 1 m. fl. af Gjerlev. Hartkorn 7 Tdr. 2 Skpr. 2 Fdkr. 1 Alb. Ejendomsskyld 38,000 Kr. Gaardens samlede Areal $55\frac{1}{2}$ Td. Ld., deraf Ager 48, Eng 6, Have og Gaardsplads $1\frac{1}{2}$. Avlingen er bortforpagtet til Gaardejer *A. Lerche*, Gjerlev. Agermarken drives i en 8 Marksdrift. Besætningen bestaar

af 10 Malkekøer foruden Ungkvæg og Kalve, 8 Heste, 2 Plage og Føl, 1 Faar. Kvægbesætningen, der er af sortbroget Race, vedligeholdes hovedsagelig ved eget Tillæg.

Præstegaarden ligger i den ø. Del af Gjerlev By. Hovedb. blev grundmuret i 1859 og er godt vedligeholdt; de andre tre Længer er opførte i Bindingsværk med Undtagelse af en ny Hestestald mod N. Haven udgør c. 6 Skp. Ld. god Jord og har mange gamle Frugttræer, deriblandt et vældig stort Valnøddetræ, som er Havens Pryd. En Toft af Marken støder op til Gaarden mod N., medens den øvrige Mark strækker sig fra Toften og længere ud imod NØ.

Niels Laursens Gaard i Gjerlev, Gjerlev Sogn. Postforb. og St.: Gjerlev, hvortil c. 5 Minutters Gang. Gaarden ligger c. 16 Km. fra nærmeste Købstad, Randers. Nuværende Ejer: *Niels Laursen*, som overtog Gaarden 1. Oktbr. 1891, er født i Gjerlev 5. Novbr. 1863 og gift med *Ane Chirstine Johnsen*, født i Gjerlev 13. Aug. 1861.

Matr.-Nr. 9a m. fl. af Gjerlev. Hartkorn 7 Tdr. 1 Fdkr. 2 Alb. Ejendoms-skyld 37,000 Kr. Brandassurance for Hovedb. 7,560 Kr., for Avlsb. 13,290 Kr. Gaardens samlede Areal 80½ Td. Ld., deraf Ager 54¾, Eng 25, Have og Gaards-plads ¾. Agermarken drives i en 8 Marksdrift: Havre, Roer, Byg, Rug, Havre og 3aars Græs. Jordens Bonitet er overvejende god Lermuld paa Lerunderlag.



Niels Laursens Gaard.

Besætningen bestaar af 20 Malkekøer foruden c. 20 Stkr. Ungkvæg og Kalve, 2 Tyre, 6 Heste, 2 Plage og Føl samt 10 Faar. Sidste Aar solgtes c. 40 Fedesvin. Kvægbesætningen, der er af sortbroget Race, vedligeholdes hovedsagelig ved eget Tillæg.

Gaarden har i sin Tid været Fæste under Støvringgaard Kloster, men blev i Følge Skøde af 12. Juli 1862 for 5,807 Rbd. 88 Sk. købt til fri Ejendom af Anders Pedersen, som havde overtaget Fæstet 1858 efter sin Fader, Peder Christian Rasmussen, der i 1824 havde tiltraadt Gaarden som Fæster. 1865 mageskiftede Anders Pedersen derefter Ejendommen til Peder Laursen, den nuværende Ejers Fader, efter hvem han har taget den i Arv.

Gaarden ligger i den n. Side af Gjerlev By, umiddelbart V. for Randers-Hadsund Landevej. Ældst af Bygningerne er Hestestalden, der er af Bindingsværk, men vel vedligeholdt; Laden er bygget af Grundmur 1866, Hovedb. 1867, og i Sommeren 1912 er opført en ny, grundmuret Kostald, forsynet med Monierloft over Jernbjælker og høj, muret Trimpel. Alle Bygningerne bærer Straatage med Undtagelse af Kostalden, som er tækket med Skifer. I 1909 er installeret Petroleumsmotor til Drift af de faste Maskiner. Gaardens Vandforsyning finder Sted fra Gjerlev Fællesvandværk. Jorderne strækker sig mod N. langs Landevejen; de har en ret jævn Overflade med Hovedfald mod V. Engen er fraliggende paa to Steder, dels tæt Ø. for Gjerlev, dels omtrent midt mellem denne By og Øster Tørslev. Det halve af det længst fraliggende Engskifte er pløjet og anlagt som Kulturreng; begge Stykkerne er indhegnede og anvendes baade til Høslæt og Løsdrift.

Hammergaard, Gjerlev Sogn. Postforb. og St.: Gjerlev, hvortil c. 5 Minutters Gang. Gaarden ligger c. 16 Km. fra nærmeste Købstad, Randers. Nuværende Ejer: *Poul Pedersen*, som overtog Gaarden 1. Aug. 1892, er født i Albæk 7. Marts 1858 og gift med *Ane Kathrine Jensine Jørgine Jensen*, født i Laage ved Vejle 4. Maj 1871.

Matr.-Nr. 18a, 19a m. fl. af Gjerlev. Hartkorn 8 Tdr. 7 Skpr. 2 Fdkr. 2¼ Alb. Ejendomsskyld 47,000 Kr. Brandassurance for Hovedb. 7,420 Kr., for Avlsb. 12,810 Kr. Gaardens samlede Areal 80 Tdr. Ld., deraf Ager 70, Eng 8, Have og Gaardsplads 2. Agermarken drives i en 9 Marksdrift: Havre, Helbrak, Rug, Roer, Byg, Havre og 3aars Græs. Jordens Bonitet er ensartet, dyb og god Muldjord paa Lerunderlag. Besætningen bestaar af 18 Malkekøer foruden c. 25 Stkr. Ungkvæg og Kalve, 2 Tyre, 8 Heste, 4 Plage og Føl samt 5 Faar. Sidste Aar solgtes c. 50 Fedesvin. Kvægbesætningen, der er af sortbroget Race, vedligeholdes hovedsagelig ved eget Tillæg.

Hammergaard er i sin nuværende Skikkelse oprettet i 1850'erne, da de to Hammergaarde blev sammenlagte til én Ejendom. De havde oprindelig været Fæste under Støvringgaard Kloster, men maa uden Tvivl allerede tidligt være købte fri. Deres Navn menes de at have fra en gammel Høj, »Hammerhøj« kaldet, der ligger paa Gaardens Mark, og i hvilken Gjerlev Fællesvandværk nu er anlagt. Den ældst kendte Ejer i nyere Tid var Rasmus Pedersen, hvis Enke, Ane Margrethe Schifter, 1871 skødede Gaarden til sin Stedsøn, Marius Rasmussen, af hvem den nuværende Ejer har købt. Da Gaardene sammenlagdes, var det samlede Hartkorn over 12 Tdr., men efterhaanden er der frasolgt en Del af Jorderne.

Gaarden ligger i den n. Side af Gjerlev By, tæt Ø. for Landevejen fra Randers til Hadsund. Alle Gaardens Bygninger er af Grundmur med Undtagelse af den v. Længe, der er af Egebindingsværk, og de bærer alle Straatage. Det er anselige og rummelige Bygninger. Vandforsyningen sker ved Ledning fra Gjerlev Fællesvandværk, og alle de faste Maskiner drives ved Benzinmotor. Jorderne har en god, samlet Form, og Overfladen er overvejende jævn. Engen er fraliggende c. 1 Km. mod SØ.; det er Natureng af god Beskaffenhed, og den indeholder tillige god og rigelig Tørv. Paa Hammergaard tillagde den nuværende Ejer i sin Tid Statspræmiehingsten »Fast«, der solgtes til Vissing og Omegns Hesteavlsforening. Ogsaa Tyre fra Gaarden har flere Gange været fremstillede og er blevne præmierede, ligesom der flere Gange er solgt Avlstyre til Foreninger.

Nørlanggaard, Gjerlev Sogn. Postforb. og St.: Gjerlev, hvortil c. 2 Km. Tlf. 24 over Gjerlev Central. Gaarden ligger c. 18½ Km. fra nærmeste Købstad,



Nørlanggaard.

Randers. Nuværende Ejer: *Johan Peter Rasbech*, som overtog Gaarden 1. Aug. 1904, er født paa Ejendommen 14. Novbr. 1870 og gift med *Olga Christiane Olesen*, født paa Hovedgaarden Asdal i Vendsyssel 30. Marts 1878.

Matr.-Nr. 24 m. fl. af Gjerlev. Hartkorn 7 Tdr. 5 Skpr. 1 Fdkr. 2¼ Alb. Ejendomsskyld 46,500 Kr. Brandassurance for Hovedb. 8,880 Kr., for Avlsb.

13,120 Kr., desuden for en Vindmølle 18,365 Kr. Gaardens samlede Areal 75 ¼ Td. Ld., deraf Ager 67, Eng 6 ¼, Have, Park og Gaardsplads 2. Agermarken drives i en 8 Marksdrift: ½ Græs ½ Havre, ½ Halvbrak ½ Helbrak, ½ Rug ½ Hvede, ½ Roer ½ Byg, ½ Havre ½ Roer, Havre og 2aars Græs. Jordens Bonitet er ensartet, dyb Muld paa Lerunderlag. Besætningen bestaar af 20 Malkekøer foruden c. 25 Stkr. Ungkvæg og Kalve, 2 Tyre, 6 Heste, 3 Plage og Føl samt 6 Faar. Sidste Aar solgtes c. 40 Fedesvin. Kvægbesætningen, der er af rød dansk Race, vedligeholdes hovedsagelig ved eget Tillæg.

Nørlanggaard har den nuværende Ejer overtaget efter sin Fader, Frederik Christian Rasbech, som 1854 havde købt Ejendommen af en Olsen. Fr. Chr. Rasbech var Søn af Rasbech, som havde haft Ansættelse ved Civillisten under Kongerne Frederik d. 6. og Christian d. 8. Han ægtede 1857 Johanne Marie Glenstrup fra Ballegaard i Falslev Sogn.

Oprindelig menes Gaarden at have ligget inde i Gjerlev By, men er for mange Aar siden udflyttet til sin nuværende Plads kort Ø. for Randers-Hadsund Landevej. Alle Gaardens Bygninger er af Grundmur, Hovedb. tækket med Tegl, Avlsb. med Straa. Hovedb., der er opført 1865, er en meget anselig Bygning, mod Gaardsiden forsynet med høj Kvist; den rummer en stor og herskabelig Lejlighed, fra hvilken en Veranda fører ned til den store og smukke Have, der indeholder mange og fine Frugtsorter. Haven fortsættes i en kraftig Læplantning, der omgiver Gaarden paa alle de tre andre Sider. Gaarden ligger bekvemt, omtrent midt paa sine Jorder, der har en god, samlet Form og en jævn Overflade. Engen er fraliggende mod S. ved Gjerlev; den er anlagt som Kulturing og anvendes saavel til Høavl som til Afgræsning. Til Nørlanggaard hører en stor Vindmølle, der er beliggende tæt V. for Gaarden ved Indkørslen. Som Hjælpkraft er indlagt Petroleumsmotor. Møllen, der er bortforpagtet, driver Mølleri for Egnens Befolkning. Tidligere har der paa Nørlanggaard været drevet baade Hørsvingeri og Teglværksdrift, men begge disse Virksomheder er forlængst nedlagte og de dertil hørende Bygninger brudt ned.

Nøragergaard, Gjerlev Sogn. Postforb. og St.: Gjerlev, hvortil c. 2 Km. Gaarden ligger c. 18. Km. fra nærmeste Købstad, Randers. Nuværende Ejer: *Peder Sørensen Johnsen*, som overtog Gaarden 19. Decbr. 1874, er født i Gjerlev 3. Septbr. 1846 og gift med *Barbara Hansen*, født i Ørsted 24. Jan. 1845.

Matr.-Nr. 25a af Gjerlev. Hartkorn 9 Tdr. 2 Skpr. ¼ Alb. Ejendomsskyld 45,000 Kr. Brandassurance for Hovedb. 5,210 Kr., for Avlsb. 13,240 Kr. Gaardens samlede Areal 108 Tdr. Ld., deraf Ager 75, Eng og Mose 29, Have, Gaardsplads, Veje og Hegn 4. Agermarken drives i en 14 Marksdrift: Helbrak, Hvede, Byg, Roer, Havre, laars Græs, Havre, Roer, ½ Byg ½ Havre, Havre, Staldfoder, Rug og 2aars Græs. Jordens Bonitet er overvejende god Muld paa Lerunderlag. Besætningen bestaar af 22 Malkekøer foruden c. 28 Stkr. Ungkvæg og Kalve, 2 Tyre, 8 Heste, 5 Plage og Føl samt 18 Faar. Sidste Aar solgtes c. 50 Fedesvin. Kvægbesætningen, der er af sortbroget Race, vedligeholdes hovedsagelig ved Indkøb.

Nøragergaard har i sin Tid været Fæste under Støvring Kloster, men blev købt til fri Ejendom, efter Sigende for 800 Rbd. og uden Udbetaling, da Gjerlev Byjorder blev udskiftede. Dens første Ejer var derefter Niels Nørager, som efterfulgtes af Laurs Rasmussen Schifter, ved hvis Død i 1858 Ejendommen arvedes af hans Søn, Christen Schifter. Han døde i 1874, hvorefter hans Enke ægtede den nuværende Ejer.

Oprindelig laa Gaarden inde i Gjerlev By, men ved Udskiftningen flyttedes den ud paa sine Jorder N. for Byen, og fra den Tid stammer Hovedb., der er opført i Bindingsværk. Avlsb. er dels opførte i Bindingsværk, dels af cementstøbte Mure og Grundmur. Alle Bygningerne bærer Straatage. I 1911 er inde paa Gaardspladsen opstillet en Vindmotor, der besørger Vandforsyningen. Gaarden ligger bekvemt, omtrent midt paa sine Jorder, der har en god, samlet Form og en nogenlunde jævn Overflade. Engen, der tildels er anlagt som Kulturing, er fraliggende c. 3 Km. mod SØ.; den indeholder megen og god Tørv, og der produceres aarlig en Del Tørv til Salg, som betales med 4 Kr. 95 Øre paa Pladsen. Indtil 1859 var Nøragergaard paa c. 12 Tdr. Hartkorn, men i det Aar fraskiltes ved Arv c. 3 Tdr. Hartkorn, paa hvilke der byggedes en Gaard til en af Laurs Schifters Døtre, i hvis Slægt den er vedbleven at være. Paa Nøragergaards Marker findes flere Steder Begravelser fra Begyndelsen af Jernalderen og Vidnesbyrd om Bopladsder fra Landets første Bebyggelser. Disse Steder blev for nogle Aar siden ved Nationalmusæets Foranstaltning undersøgt, og der er flere Gange bleven gjort Fund af Urner og Stenøkser.

Blendstrupgaard, Gjerlev Sogn. Postforb. og St.: Gjerlev, hvortil c. 2 Km. Tlf. 5 over Gjerlev Central. Gaarden ligger c. 16 Km. fra nærmeste Købstad, Randers. Nuværende Ejer: *Søren Nielsen*, som overtog Gaarden 1. Decbr. 1912, er født paa Harlevgaard i Harlev Sogn 1. Marts 1870 og gift med *Ane Marie Andersen*, født paa Vejlelund i Harlev Sogn 22. Marts 1867.

Matr.-Nr. 2a m. fl. af Blendstrup. Hartkorn 5 Tdr. 4 Skpr. 2 Fdkr. 2 Alb. Ejendomsskyld 36,000 Kr. Gaardens samlede Areal 84 Tdr. Ld., deraf Ager 78, Eng 4, Have og Gaardsplads 2. Af Agermarken drives 63 Tdr. Ld. i en 8 Marksdrift: Havre, $\frac{1}{2}$ Rug $\frac{1}{2}$ Roer, Byg, Havre, Roer, Havre og 2aars Græs; 15 Tdr. Ld. henligger til vedvarende Græsning. Jordens Bonitet er ret ensartet, dyb Muld paa Lerunderlag. Besætningen bestaar af 20 Malkekøer foruden c. 12 Stkr. Ungkvæg og Kalve, 12 Tyre, 6 Heste, 2 Plage og Føl samt 2 Faar. Sidste Aar solgtes c. 70 Fedesvin. Kvægbesætningen, der er af rød dansk Race, vedligeholdes hovedsagelig ved eget Tillæg.

Blendstrupgaard har, saa vidt vides, altid været Selvejendom. Den nuværende Ejer har købt den af Anders Andersen, der atter havde overtaget den i 1907. Af tidligere Ejere kan nævnes Holst, der omtales som en for sin Tid meget dygtig og virksom Landmand.

Gaarden ligger i den v. Side af Blendstrup By, hyggeligt omgivet af Have og Plantning. Hovedb. er en ældre, grundmuret Bygning med Straatag. Alle Avlsb. er derimod af cementstøbte Mure, Laden og den s. Længe tækkede med Straa, den n. Længe med Tagpap. Gaardens Vandforsyning sker ved Ledning fra Blendstrup Fællesvandværk. Jorderne har en god, samlet Form og er jævne og bekvemme for Driften; kun i det sydvestlige Hjørne falder Overfladen en Smule bakket. Engen er fraliggende mod NV.; den agtes nu pløjet og bragt under Kultur, efter at Vandstanden er sænket ved Kastbjerg Aas Regulering. Paa 14 Tdr. Ld. af Blendstrupgaards Jorder har i det sidste Par Aar været drevet Græsfrøavl for »Trifolium« i Randers. Der findes ved Gaarden en usædvanlig stor Æblehave, hvorfra der aarlig sælges for flere Hundrede Kr. fin Frugt.

Peder Østergaards Gaard i Blendstrup, Gjerlev Sogn. Postforb. og St.: Gjerlev, hvortil c. 2 Km. Gaarden ligger c. 16 $\frac{1}{2}$ Km. fra nærmeste Købstad,



Peder Østergaards Gaard.

Randers. Nuværende Ejer: *Peder Østergaard*, som overtog Gaarden 1. Novbr. 1901, er født paa Ejendommen 12. Juni 1876 og gift med *Karen Marie Andersen*, født i Gjerlev 13. Decbr. 1874.

Matr.-Nr. 4a af Blendstrup. Hartkorn 7 Tdr. 3 Skpr. 2 $\frac{3}{4}$ Alb. Ejendomsskyld 42,000 Kr. Brandassurance for Hovedb. 6,380 Kr., for Avlsb. 13,880 Kr. Gaardens samlede Areal 114 $\frac{1}{2}$ Td. Ld., deraf Ager 109, Eng og Mose 4, Have og Gaardsplads 1 $\frac{1}{2}$. Af Agermarken drives 91 Tdr. Ld. i en 8 Marksdrift: Havre, Helbrak, Vintersæd, Roer, $\frac{1}{2}$ Byg $\frac{1}{2}$ Blandsæd, Havre og 2aars Græs; 18 Tdr. Ld. henligger til vedvarende Græsning. Jordens Bonitet er i c. 70 Tdr. Ld. god

Muld paa Lerunderlag, i Resten noget magrere, hvilende paa Kvægunderlag. Besætningen bestaar af 24 Malkekøer foruden c. 30 Stkr. Ungkvæg og Kalve, 2 Tyre, 8 Heste, 3 Plage og Føl samt 8 Faar. Sidste Aar solgtes c. 70 Fedesvin. Kvægbesætningen, der er af sortbroget Race, vedligeholdes hovedsagelig ved eget Tillæg.

Gaarden har, saa langt tilbage man ved Besked, været Selvejendom og har i alt Fald i de sidste 100 Aar gaaet i Arv i den nuværende Ejers Slægt. Ældst kendt af Ejerne var Niels Christian Schifter, som omkring 1840 havde faaet den af sin Svigerfader. Hans Hustru, Maren Madsdatter, overlevede ham og ægtede i 1849 Peder Jensen Mannik, der saaledes blev Ejer af Gaarden, og han overdrog den i 1872 til sin Svigersøn, Jens Christian Mikkelsen, kaldet Østergaard, den nuværende Ejers Fader, efter hvem han har taget den i Arv.

Gaarden ligger i det nØ. Hjørne af Blendstrup By. Hovedb. er bygget 1777 af Bindingsværk; senere er den dog delvis undermuret med Grundmur. Over Indgangsdøren staar indskaaret A. P. S. W. 1777. A. N. D. S. Laden, som ligger ligeoverfor, er opført 1893 i Grundmur. Avlsb. er opførte dels i Grundmur, dels i Bindingsværk. Alle de faste Maskiner drives ved Petroleumsmotor. Vandforsyningen sker ved Ledning fra Blendstrup Fællesvandværk. Jorderne har en god, samlet Form og en let bølgeformet Overflade. Engen er fraliggende c. 2 Km. mod NV.; det er Tørvebund med godt og rigeligt Tørveskær. Hele Ejendommen gør et velholdt og hyggeligt Indtryk. Inde paa den store Gaardsplads er anlagt en Plæne, omgivet af et pynteligt Stakit. I Forstuen staar en mægtig, gammel, jernbunden Standkiste af Egetræ, som en Gang skal være kommen i Gaarden som Medgift i den nuværende Ejers Slægt.

Stadsgaard, Øster Tørslev Sogn. Postforb. og St.: Øster Tørslev, hvortil c. 1½ Km. Gaarden ligger c. 19 Km. fra nærmeste Købstad, Randers. Nuværende Ejer: *Mikkel Jensen Thomsen*, som overtog Gaarden 2. Maj 1906, er født i Vitten 5. Marts 1873 og gift med *Sørense Jensine Abelone Brendstrup*, født i Haar i Haldum Sogn 14. Aug. 1880.



Stadsgaard.

Matr.-Nr. 3a af Øster Tørslev. Hartkorn 6 Tdr. 7 Skpr. 1½ Alb. Ejendoms-skyld 43,000 Kr. Brandassurance for Hovedb. 7,900 Kr., for Avlsb. 14,780 Kr. Gaardens samlede Areal 88 Tdr. Ld., deraf Ager 73, Eng 13, Have og Gaardsplads 2. Agermarken drives i en 8 Marksdrift: Havre, ½ Helbrak ½ Staldfoder, ½ Rug ½ Roer, ½ Roer ½ Blandsæd, ½ Byg ½ Roer, Havre og 2aars Græs. Jordens Bonitet er ret ensartet, god, dyb Muld paa Lerunderlag. Besætningen bestaar af 28 Malkekøer foruden c. 28 Stkr. Ungkvæg og Kalve, 1 Tyr, 6 Heste, 4 Plage og Føl samt 3 Faar. Sidste Aar solgtes c. 50 Fedesvin. Kvægbesætningen, der er af sortbroget Race, vedligeholdes hovedsagelig ved eget Tillæg.

Stadsgaard har i sin Tid været Fæste under Randers Hospital, men blev 1860 købt til fri Ejendom. Den nuværende Ejer har købt Ejendommen af Johan Peter Møller, som i 1901 var bleven gift med en Datter af Christoffer Sørensen, der 1872 havde købt af Lars Nielsen, som 1860 havde frikøbt Gaarden, samtidig med at han overtog den efter sin Svigerfader, Peder Larsen, som var dens sidste Fæster.

Gaarden ligger kort N. for Vejen fra Øster Tørslev til Stangerum; oprindeligt har den ligget inde i Øster Tørslev By, men den er formentlig udflyttet samtidig med Udskiftningen; i alt Fald sagdes den gamle Hovedb., der blev brudt ned for 2 Aar siden, da at have staaet i over 120 Aar. Fra den offentlige Vej fører en lang, smuk Allé af Poppel og enkelte Frugttræer ind til Gaarden, der mod N. er omgivet af sin Have, som fortsættes mod V. i en Plantage af Løvtræer. Avlsb. er opførte 1882, dels af Grundmur, dels af Kampsten og Bindingsværk. Den smukke Hovedb. er opført 1910 af Grundmur med Cementstenstag; den bærer mod Gaardsiden høj Frontespice med 3 Fags Kvist og derunder frembygget Forstue med Altan. Det er en stor og anselig Bygning, der rummer en god og herskabelig Lejlighed. Der er installeret Petroleumsmotor til Drift af de faste Maskiner og til Oppumpning af Gaardens Vandforsyning. Stadsgaard ligger meget bekvemt, midt paa sine Jorder, der har en ualmindelig god, firkantet Form og en ganske jævn Overflade. Engen er fraliggende mod SØ. i »Tørslev Kær«; det er tildels Sylteng. — Kvægbesætningen har gentagne Gange været repræsenteret paa Dyrskuerne ved Tyre, som derfra har hjembragt Præmier.

Hedegaard, Øster Tørslev Sogn. Postforb. og St.: Øster Tørslev, hvortil c. 2 Km. Gaarden ligger c. 19 Km. fra nærmeste Købstad, Randers. Nuværende Ejer: *Anders Jensen Bach*, som overtog Gaarden 1. Novbr. 1898, er født paa Ejendommen 10. Oktbr. 1868 og gift med *Mette Marie Christensen*, født i Stangerum 29. Septbr. 1879.



Hedegaard.

Matr.-Nr. 25 m. fl. af Øster Tørslev. Hartkorn 7 Tdr. 1 Fdkr. $\frac{1}{2}$ Alb. Ejendomsskyld 35,000 Kr. Brandassurance for Hovedb. 5,070 Kr., for Avlsb. 15,010 Kr. Gaardens samlede Areal 86 Tdr. Ld., deraf Ager 68, Eng $12\frac{1}{2}$, Mose $3\frac{1}{2}$, Grusgrav $\frac{1}{2}$, Mergelgrave og Kæmpehøje $\frac{1}{2}$, Have og Gaardsplads 1. Af Agermarken drives 59 Tdr. Ld. i en 9 Marksdrift: Havre, Helbrak, Vintersæd, Byg, Roer, Havre og 3aars Græs; 8 Tdr. Ld. i en 7 Marksdrift: Havre, Roer, Blandsæd, Havre og 3aars Græs; 1 Td. Ld. nærmest Gaarden dyrkes for sig med Staldfoder. Jordens Bonitet er en Del uensartet, Størsteparten er god Muld paa Lerunderlag, men i den s. Side af Ejendommen hviler Madjorden paa Grus. Besætningen bestaar af 20 Malkekøer foruden c. 25 Stkr. Ungkvæg og Kalve, 1 Tyr, 4 Heste, 6 Plage og Føl samt 10 Faar. Sidste Aar solgtes c. 30 Fedesvin. Kvægbesætningen, der er af sortbroget Race, vedligeholdes hovedsagelig ved eget Tillæg.

Hedegaard har i sin Tid været Fæste, først under Sødrieholm og derefter under Gjelsinggaard, men blev den 21. Decbr. 1881 købt til fri Ejendom af den nuværende

Ejers Fader, Jens Jensen Bach, for 23,000 Kr. Jens Bach havde i 1848 afløst sin Svoger, Niels Christensen Ahm, som Fæster i Gaarden og var altsaa ialt i 50 Aar Mand paa Ejendommen.

Hedegaard ligger tæt Ø. for Banelinien, omtrent midt imellem Dalbyover og Øster Tørslev Stationer. Tidligere laa Gaarden inde i Øster Tørslev By, men formentlig er den allerede ved Udskiftningen bleven udflyttet paa sin Mark. Avlsb. er opførte dels i Grundmur, dels i Kampestensmur; i Staldlængen, der er opført 1911, findes Monierloft over Jernbjælker. Hovedb. er opført i Grundmur 1905. Laden og den v. Længe er tækkede med Straa, Hovedb. og den ø. Længe med Skifer. Paa Gaardspladsen er opstillet en høj Vindmotor, der besørger Oppumpningen af Gaardens Vandforsyning. Jorderne har en god firkantet Form og en jævn og bekvem Overflade. Kun i den s. Side falder Overfladen mere bakket, og her er aabnet en stor Grusgrav, fra hvilken der leveres Materiale til Amts- og Kommunevejene, og en Sandgrav, fra hvilken der sælges Materiale til et Cementstøberi paa Vindstrup Mark. Engen er fraliggende i »Tørslev Kær«; det er tildels Sylteng af god Beskaffenhed. Spredt over Hedegaards Jorder findes 4 Gravhøje fra Oldtiden.

Krogsgaard, Øster Tørslev Sogn. Postforb. og St.: Øster Tørslev, hvortil c. 1¼ Km. Gaarden ligger c. 19 Km. fra nærmeste Købstad, Randers. Nuværende Ejer: *Severin Sørensen*, som overtog Gaarden 1. April 1909, er født i Langkaster i Virring Sogn 1. Juni 1879 og gift med *Mette Nielsine Sørensen*, født paa Ejendommen 6. Juni 1878.



Krogsgaard.

Matr.-Nr. 24 af Øster Tørslev. Hartkorn 8 Tdr. 1 Fdkr. 1¼ Alb. Ejendoms-skyld 38,000 Kr. Brandassurance for Hovedb. 8,540 Kr., for Avlsb. 14,360 Kr. Gaardens samlede Areal 78 Tdr. Ld., deraf Ager 51, Eng 25, Have og Gaards-plads 2. Af Agermarken drives 50 Tdr. Ld. i en 8 Marksdrift: ½ Helbrak ½ Halvbrak, ½ Rug ½ Roer, Byg, Roer, Havre, Havre og 2aars Græs; 1 Td. Ld. henligger til vedvarende Græsning. Jordens Bonitet er ret ensartet, dyb Muld paa Lerunderlag; kun lige i det n. Skel findes en Grusrevle. Besætningen bestaar af 20 Malkekøer foruden c. 24 Stkr. Ungkvæg og Kalve, 1 Tyr, 5 Heste, 1 Føl samt 6 Faar. Sidste Aar solgtes c. 50 Fedesvin. Kvægbesætningen, der er af sortbroget Race, vedligeholdes hovedsagelig ved eget Tillæg.

Krogsgaard har været Fæste under Hovedgaarden Gjesinggaard, men blev i 1910 købt til fri Ejendom af den nuværende Ejer, der Aaret forud havde tiltraadt Fæstet efter sin Svigerfader, Søren Sørensen. Han var i 1873 kommen til Gaarden ved Giftermaal med Enken efter Anders Frandsen, der som Fæster havde efterfulgt sin Fader, Frands Andersen, som atter havde efterfulgt sin Fader, Anders Jørgensen, der ligeledes menes at have været barnefødt paa Krogsgaard.

Oprindelig har Gaarden ligget inde i Øster Tørslev By, men allerede ved Udskiftningen er den bleven udflyttet til sin nuværende Plads tæt V. for Vejen til Dalbyover. Alle Gaardens Bygninger er af Grundmur med Undtagelse af Ladens Gaardside, der er af Bindingsværk. I 1910 byggedes Ø. for den egentlige Gaardplan en ny Kostald, der er forsynet med muret Hvælvingsloft mellem Jernbjælker. Samme Aar opførtes den smukke Hovedb., der rummer en stor og god Lejlighed. Hovedb. er tækket med Cement-

sten, medens Avlsb. bærer Straatage. Inde paa Gaardspladsen er rejst en høj Vindmotor, der besørger Gaardens Vandforsyning. Jorderne, der har en god, firkantet Form og er jævne af Overflade, strækker sig mod Ø. og S. paa begge Sider af Vejen fra Øster Tørslev til Dalbyover. I det n. Skel findes umiddelbart V. for den offentlige Vej en stor Grusgrav, fra hvilken der findes Salg af Materiale Sted til Amtets og Kommunens Veje. Engen, der er fraliggende mod SØ. i »Tørslev Kær«, er Sylteng af ganske fortrinlig Beskaffenhed. — I Hestebesætningen findes en Avlshoppe, der er kaaret i 1. Klasse og optaget i Statsstambogen.

J. C. Jensens Gaard i Tørring, Øster Tørslev Sogn. Postforb. og St.: Øster Tørslev, hvortil c. 3 Km. Andel i Tlf. 9 over Øster Tørslev Central. Gaarden ligger c. 20 Km. fra nærmeste Købstad, Randers. Nuværende Ejer: Amsraadsmedlem *Jens Christian Jensen*, som overtog Gaarden 1. Novbr. 1892, er født paa Ejendommen 22. Jan. 1859 og gift med *Ane Christensen*, født i Kastbjerg 27. Aug. 1863.

Matr.-Nr. 2a m. fl. af Tørring. Hartkorn 8 Tdr. 7 Skpr. 1 Fdkr. 2½ Alb. Ejendomsskyld 44,000 Kr. Brandassurance for Hovedb. 7,756 Kr., for Avlsb. 11,860 Kr. Gaardens samlede Areal 101 Tdr. Ld., deraf Ager 52, Eng 35, Mose 12, Have og Gaardsplads 2. Af Agermarken drives 46½ Td. Ld. i en 9 Marksdrift: Havre, Roer, Byg, Havre, ½ Roer ½ Blandsæd, Havre og 3aars Græs; 3½ Td. Ld. dyrkes med Hundegræs til Frøavl, og 2 Tdr. Ld. henligger som Toft i vedvarende Græs. Jordens Bonitet er god Muld paa dels Ler-, dels Kalk-



J. C. Jensens Gaard.

underlag; paa Grund af det store Engareal er Agerjorden i særlig god Gødningskraft. Besætningen bestaar af 20 Malkekøer foruden c. 25 Stkr. Ungkvæg og Kalve, 2 Tyre, 6 Heste, 4 Plage og Føl samt 12 Faar. Sidste Aar solgtes c. 35 Fedesvin. Kvægbesætningen, der er af sortbroget Race, vedligeholdes hovedsagelig ved eget Tillæg.

Gaarden, som er den største i Tørring By, har i sin Tid været Fæste under Hovedgaarden Sødringholm, men er sandsynligvis c. 1820 bleven købt til fri Ejendom, da den nuværende Ejers Bedstefader, Christen Knudsen, blev Mand i Gaarden. Han overdrog den i 1855 til sin Søn, Jens Christian Christensen, den nuværende Ejers Fader, efter hvem han har taget den i Arv.

Gaarden ligger i den ø. Side af Tørring, omgivet af Haven, der fortsættes i en lille Plantage. Alle Bygningerne er af Grundmur med Undtagelse af den v. Staldlænge, der er af Bindingsværk, og alle er tækkede med Straa. Gaardens Vandforsyning sker ved Ledning fra Tørring Fællesvandværk, Tærskningen ved et transportabelt Petroleumsm-

værk, i hvilket der ejes Andel. Jorderne har en let bølgeformet Overflade med Hovedfald mod S. Engen ligger mellem Ageren og Randers Fjord; de 35 Tdr. Ld. er Sylteng, medens 5 Tdr. Ld. er pløjet og anlagt som Kultureng. Syltengen kan yderligere vandes ved Vældvand fra den højereliggende Eng og giver da gode Afgrøder. — I Heste-besætningen findes en Avlshoppe, der er optaget i Statsstambogen. Den tilhører en gammel Hoppestamme, der i Slutningen af 1860erne kom til Gaarden. 1879 solgtes af denne Stamme den bekendte Essenbækkingst, der var tillagt her paa Gaarden, og 1881 en Helbroder til denne, som ligeledes solgtes til en Forening.

Stevnhøjgaard, Øster Tørslev Sogn. Postforb. og St.: Øster Tørslev, hvortil c. 2½ Km. Gaarden ligger c. 17 Km. fra nærmeste Købstad, Randers. Nuværende Ejer: *Niels Peder Pedersen*, som overtog Gaarden 1. Novbr. 1903, er født i Ilshøj 8. Jan. 1876 og gift med *Nielsine Caroline Mikkelsen*, født paa Ejendommen 17. Maj 1880.

Matr.-Nr. 3a m. fl. af Ilshøj. Hartkorn 7 Tdr. 3 Skpr. 1 Fdkr. Ejendoms-skyld 42,000 Kr. Brandassurance for Hovedb. 4,000 Kr., for Avlsb. c. 13,300 Kr. Gaardens samlede Areal 108 Tdr. Ld., deraf Ager 90, Eng og Græsningsjord 17, Have og Gaardsplads 1. Af Agermarken drives 67 Tdr. Ld. i en 8 Marksdrift: Havre, Roer, Byg, Rug, Roer, Havre og 2aars Græs; 24 Tdr. Ld. i en 7 Marksdrift: Havre, Helbrak, Rug, Havre og 3aars Græs. Jordens Bonitet er i den store



Stevnhøjgaard.

Drift ret ensartet, god Lermuld paa Lerunderlag, i den mindre Drift snarest sandmuldet Jord hvilende paa Al. Besætningen bestaar af 22 Malkekøer foruden c. 30 Stkr. Ungkvæg og Kalve, 2 Tyre, 7 Heste, 4 Plage og Føl samt 12 Faar. Sidste Aar solgtes c. 60 Fedesvin. Kvægbesætningen, der er af sortbroget Race, vedligeholdes hovedsagelig ved eget Tillæg.

Stevnhøjgaard, som har sit Navn fra en gammel Høj, der delvis ligger paa dens Mark, og hvor Ilshøj Bymænd i sin Tid holdt deres Bystævne, var i sin Tid Fæste under Hovedgaarden Gjesinggaard, men blev købt til fri Ejendom af den nuværende Ejers Svigerfader, Poul Jelle Mikkelsen, i 1880, efter at han havde siddet som Fæster siden 1862, da han afløste sin Fader, Mikkel Poulsen. I det hele taget har Gaarden aldrig været i Handelen, men er gaaet i Arv i samme Slægt saa langt tilbage, man ved Besked.

Stevnhøjgaard ligger i den s. Side af Ilshøj By umiddelbart V. for Randers Landevej. Af Bygningerne er Hovedb., den ø. Sidelænge og Gaardsiden af Laden af Bindingsværk, medens den v. Sidelænge og Udsiden af Laden er af Grundmur. Alle Bygningerne bærer Straataage. 1907 er anskaffet Petroleumsmotor til Drift af de faste Maskiner. Vandforsyningen sker ved Ledning fra Ilshøj Fællesvandværk. S. for Hovedb. strækker sig den nyanlagte Have, der fortsætter sig V. om Gaarden i et bredt Læbælte. Inde paa Gaardspladsen findes en pyntelig Vandkumme af Cementstøbning. Jorderne strækker sig mod V. i en samlet, noget langstrakt Figur; Overfladen er let bølgeformet med Hovedfald mod S. Engen er beliggende mod SØ. paa to Steder, dels ude ved Randers Fjord,

hvor det er Sylteng, dels noget nærmere Gaarden. — I Hestebesætningen findes en Avls-hoppe, der er kaaret i 1. Klasse og optaget i Statsstambogen, og som er bleven Stammoder til Størsteparten af Gaardens Hestebesætning.

J. Pedersens Gaard i Ilshøj, Øster Tørslev Sogn. Postforb. og St.: Øster Tørslev, hvortil c. 2½ Km. Gaarden ligger c. 17 Km. fra nærmeste Købstad, Randers. Nuværende Ejer: *Jens Pedersen*, som overtog Gaarden som Fæste 12. April 1872 og frikøbte den i Juni Termin 1880. J. Pedersen er født i Albæk 3. Juli 1847 og var gift med *Maren Nielsdatter*, født i Øster Tørslev 16. Jan. 1833, død i Oktbr. 1900.

Matr.-Nr. 5a m. fl. af Ilshøj. Hartkorn 7 Tdr. 1 Skp. 1 Fdkr. 2¼ Alb. Ejendomsskyld 38,000 Kr. Brandassurance for Hovedb. 6,900 Kr., for Avlsb. 8,620 Kr. Gaardens samlede Areal 87½ Td. Ld., deraf Ager 70, Eng 16, Have og Gaardsplads 1½. Af Agermarken drives 60½ Td. Ld. i en 10 Marksdrift: Havre, Helbrak, Vintersæd, Byg, Roer, Blandsæd, Havre og 3aars Græs; 9½ Td. Ld., som er en fraliggende Udlod, agtes udlagt til vedvarende Græsning og indhegnet. Jordens Bonitet er i Hoveddriften god, stærk Lermuld paa Lerunderlag, i Ud-lodden af noget lettere Beskaffenhed. Besætningen bestaar af 20 Malkekøer foruden c. 26 Stkr. Ungkvæg og Kalve, 1 Tyr, 6 Heste, 2 Plage og Føl samt 11 Faar. Sidste Aar solgtes c. 50 Fedesvin. Kvægbesætningen, der er af sortbroget Race, vedligeholdes hovedsagelig ved eget Tillæg.

Jens Pedersens Gaard har i sin Tid været Fæste under Hovedgaarden Gjesinggaard, men blev købt til fri Ejendom af den nuværende Ejer i 1880, efter at han i 1872 havde overtaget Fæstet ved Giftermaal med Maren Nielsdatter, der var Enke efter Gaardens forrige Fæster, Jens Jensen Velling, i hvis Slægt Fæstet var gaaet i Arv gennem flere Led.

Gaarden ligger i den s. Side af Ilshøj By. Hovedb. og den ø. Længe er af Grundmur, Laden og den v. Længe, gennem hvilken Indkørslen til Gaarden finder Sted, af Bindingsværk. Alle Bygningerne bærer Straatage. Gaardens Vandforsyning sker ved Ledning fra Ilshøj Fællesvandværk. Jorderne strækker sig S. og V. for Randers Landevej; Overfladen er jævn og bekvem for Driften. Engen er beliggende mod Ø. paa to Steder, dels i »Tørslev Kær«, hvor det er Sylteng, dels i Ilshøj Enge, hvor det tildels er pløjet og anlagt som Kultureng. Paa Gaardens Mark ligger »Stevnhøj«, antagelig en gammel Kæmpehøj, hvor Ilshøj Bymænd i Fællesskabets Dage holdt deres Bystævne. I denne Høj er nu Byens Fællesvandværk anlagt.

Ilshøjgaard, Øster Tørslev Sogn. Postforb. og St.: Øster Tørslev, hvortil c. 2½ Km. Gaarden ligger c. 17 Km. fra nærmeste Købstad, Randers. Nu-



Ilshøjgaard.

værende Ejer: *Anders Pedersen*, som overtog Gaarden 20. Aug. 1907, er født i Vester Alling 2. Aug. 1860 og gift med *Lise Bosse*, født i Auning 26. Novbr. 1863.

Matr.-Nr. 9a m. fl. af Ilshøj. Hartkorn 7 Tdr. 5 Skpr. 3 Fdkr. 1¼ Alb. Ejendomsskyld 38,000 Kr. Brandassurance for Hovedb. 2,960 Kr., for Avlsb. 10,710 Kr. Gaardens samlede Areal 84 Tdr. Ld., deraf Ager 64, Eng 5, Plantage 14, Have og Gaardsplads 1. Agermarken drives i en 8 Marksdrift: Havre, Roer, Byg, Rug, Roer, Havre og 2aars Græs. Jordens Bonitet er i Agermarken ret ensartet, god Lermuld paa Lerunderlag, medens Plantagen er anlagt paa nogle Sandbakker. Besætningen bestaar af 18 Malkekøer foruden c. 20 Stkr. Ungkvæg og Kalve, 2 Tyre, 6 Heste, 3 Plage og Føl samt 8 Faar. Sidste Aar solgtes c. 40 Fedesvin. Kvægbesætningen, der er af rød dansk Race, vedligeholdes hovedsagelig ved eget Tillæg.

Ilshøjgaard har indtil for faa Aar siden været Fæste under Hovedgaarden Gjesinggaard, men er købt fri, formentlig af den forrige Ejer, Christen Laursen, som havde overtaget Fæstet efter sin Svigerfader, Mikkel Andersen.

Gaarden ligger i den n. Side af Ilshøj By, umiddelbart Ø. for Randers Landevej. Oprindelig har alle Bygningerne været af Bindingsværk, men antagelig for en halv Snes Aar siden er Kostalden undermuret med Grundmur. Alle Bygningerne bærer Straatage. Paa Laden er opstillet Klapsejlsmotor til Drift af de faste Maskiner. Vandforsyningen sker ved Ledning fra Ilshøj Fællesvandværk. Jorderne, der har en noget langstrakt Form, strækker sig i en samlet Figur mod S.; de har en nogenlunde jævn Overflade. Plantagen er anlagt i det sv. Hjørne af Marken, hvor Jorden falder mere bakket. Den er antagelig plantet i 1890erne, og dens Bestand bestaar væsentligst af Gran med enkelte indplantede Bjergfy. Desuden findes her Rester af Fortids Egeskove, ikke alene Rodskud, men ogsaa stærke Træer. Engen ligger paa to Steder tæt SØ. for Agermarken; det ene af Engskifterne indeholder god og rigelig Tørv til Gaardens Brug.

Molsagergaard, Raaby Sogn. Postforb. og St.: Dalbyover, hvortil c. 2 Km. Tlf. 21 over Dalbyover Central. Gaardens nærmeste Købstad er Randers. Nuværende Ejer: *Niels Jensen*, som overtog Gaarden 1. Juli 1912, er født paa Stoubygaard ved Hald 18. Oktbr. 1865 og gift med *Maren Sommer*, født i Kastbjerg 22. Maj 1868.

Matr.-Nr. 12a m. fl. af Raaby. Hartkorn c. 7 Tdr. 2 Skpr. Ejendomsskyld 44,000 Kr. Brandassurance for Hovedb. 8,800 Kr., for Avlsb. 14,730 Kr. Gaardens samlede Areal 90 Tdr. Ld., deraf Ager 43½, Eng 45½, Have og Gaardsplads 1. Agermarken drives i en 9 Marksdrift: Vintersæd efter Halvbrak, Roer, Byg, Havre, ½ Staldfoder ½ Roer, Havre og 2½aars Græs. Jordens Bonitet er dyb, kraftig Muld paa Lerunderlag. Besætningen bestaar af 24 Malkekøer foruden c. 35 Stkr. Ungkvæg og Kalve, 2 Tyre, 4 Heste samt 4 Faar. Sidste Aar solgtes c. 40 Fedesvin og c. 40 Stkr. Maanedsgriise. Kvægbesætningen, der er af sortbroget Race, vedligeholdes hovedsagelig ved eget Tillæg.

Molsagergaard har den nuværende Ejer købt af Otto H. Andersen, som i 1906 havde købt den af Peder A. Boye, der c. 1875 havde overtaget den efter sin Svigerfader.

Gaarden ligger i den sv. Side af Raaby. Alle Bygningerne er af Grundmur, Hovedb. er tækket med Skifer, Avlsb. med Straa. Fra begge Hovedb.'s Gavle fører pyntelige Portbuer over til Sidelængerne. Bygningerne er opførte c. 1885 og gør et meget solidt og velholdt Indtryk. I 1907 er installeret Petroleumsmotor til Drift af alle Gaardens faste Maskiner. Vand er indlagt fra Byens Fællesvandværk, og midt paa Gaardspladsen er indrettet en pyntelig Kumme. Agermarken har en god, firkantet Form og er jævn af Overflade. Engen er fraliggende c. 1½ Km. Ø. for Raaby ned mod Randers Fjord; det er dels Sylteng, dels anlagt som Kultureng; den aarlige Høavl er fra 80 til 100 Læs, men ved Siden heraf er en Del af Engen indhegnet til Løsdrift for Ungkreaturerne.

Kristen N. Andersens Gaard i Raaby, Raaby Sogn. Postforb. og St.: Dalbyover, hvortil c. 2 Km. Gaarden ligger c. 20 Km. fra nærmeste Købstad, Randers. Nuværende Ejer: *Kristen Nielsen Andersen*, som overtog Gaarden 3. Juli 1902, er født i Vindstrup i Dalbyover Sogn 17. Septbr. 1883.

Matr.-Nr. 14a m. fl. af Raaby. Hartkorn 8 Tdr. 7 Skpr. 2¼ Alb. Ejendomsskyld 48,000 Kr. Brandassurance for Hovedb. 7,000 Kr., for Avlsb. 16,000 Kr.

Gaardens samlede Areal 117 Tdr. Ld., deraf Ager 51, Kær 60, Plantage 5, Have og Gaardsplads 1. Agermarken drives i en 9 Marksdrift: Rug efter Halvbrak, Havre, Roer, Byg, Roer, Havre og 2½aars Græs. Jordens Bonitet er overvejende god, dyb, lermuldet Jord paa Lerunderlag. Besætningen bestaar af 20 Malkekøer foruden c. 25. Stkr. Ungkvæg og Kalve, 2 Tyre, 6 Heste, 5 Plage og Føl samt 9 Faar. Sidste Aar solgtes c. 40 Fedesvin. Kvægbesætningen, der er af sortbroget Race, vedligeholdes hovedsagelig ved eget Tillæg.

Ejendommen er en gammel Slægtgaard, som har været i Familien Bugges Besiddelse gennem mange Led, indtil den nuværende Ejer i 1902 arvede den efter sin Onkel, Rasmus Andersen Bugge, som havde Ejendommen efter sin Fader, Anders Rasmussen Bugge.

Gaarden ligger i den v. Side af Raaby umiddelbart S. for Vejen til Dalbyover. I 1905 nedbrændte alle Bygningerne, hvorefter den genopførtes i Grundmur, Avlsb. tækkede med Straa, Hovedb. med Skifer; i Kostalden og Svinestalden findes muret Hvælvingsoverloft mellem Jerpjbælker. Alle de faste Maskiner drives ved Petroleumsmotor. Vandforsyningen sker fra Raaby Fællesvandværk. Haven ligger S. for Hovedb. og fortsættes i en Læplanting V. om Gaarden, der i det hele gør et meget solidt og velholdt Indtryk.

Agermarken strækker sig mod V. over mod Hadsundbanen; den har en noget langstrakt Form, Overfladen er jævn og bekvem. Kæret er fraliggende mod Ø. ved Udbyhøj Enge; hele Kæret er indhegnet, og Halvdelen har være pløjet og er atter udlagt med Græs. Plantagen, som er anlagt i 1903—04, ligger tæt Ø. for Byen; dens Bestand er Gran og Bjergfyr i Blanding.

J. Jensen Sejersens Gaard i Raaby, Raaby Sogn. Postforb. og St.: Dalbyover, hvortil c. 2½ Km. Gaarden ligger c. 22 Km. fra nærmeste Købstad, Randers. Nuværende Ejer: Sognefoged *Jens Jensen Sejersen*, som overtog Gaarden 1. Novbr. 1900, er født paa Ejendommen 3. Maj 1866 og gift med *Mette Marie Jensen*, født i Raaby 25. Marts 1866.

Matr.-Nr. 19 m. fl. af Raaby. Hartkorn 9 Tdr. 6 Skpr. 1 Fdkr. 2¼ Alb. Ejendomsskyld 45,000 Kr. Brandassurance for Hovedb. 7,000 Kr., for Avlsb. 10,730 Kr. Gaardens samlede Areal 111 Tdr. Ld., deraf Ager 59, Eng 40, Plantage 11, Have og Gaardsplads 1. Af Agermarken drives 22½ Td. Ld. i en 9 Marksdrift: Havre, Roer, Byg, Rug, Roer, Havre og 3aars Græs; 31 Tdr. Ld. i en anden 9 Marksdrift: ½ Græs ½ Havre, Helbrak, Rug, ½ Byg ½ Roer, Havre, Havre og 3aars Græs; 5½ Td Ld. Toftjord dyrkes for sig væsentligst med Staldfoderafgrøder. Jordens Bonitet er i den store Drift ved lærmuld paa Lerunderlag, i den mindre Drift en Del uensartet og paa dels Ler-, dels Kalk- og dels Sandunderlag. Besætningen bestaar af 20 Malkekøer foruden c. 30 Stkr. Ungkvæg og Kalve, 1 Tyr, 6 Heste, 1 Pony, 4 Plage og Føl samt 9 Faar. Sidste Aar solgtes c. 25 Fedesvin. Kvægbesætningen, der er af sortbroget Race, vedligeholdes hovedsagelig ved eget Tillæg.

Gaarden har efter Nogles Mening altid været en Selvejergaard; i alt Fald var den det, da Raaby c. 1791 blev udskiftet. Paa den Tid ejedes den af den nuværende Ejers Oldefader, Villads Jensen, der var barnefødt i Gaarden som Søn af Jens Villadsen. Villads Jensen efterfulgtes af sin Søn, Jens Jensen, der døde i 1847, hvorefter hans Enke, Dorthe Marie Christensdatter, sad inde med Ejendommen, til hun i 1868 skødede den til sin Søn, Christen Jensen Sejersen, den nuværende Ejers Fader, efter hvem han har taget den i Arv.

Gaarden ligger i den n. Side af Raaby. Alle Bygningerne er af Grundmur med Straatage. I Gaarden er indlagt Vand fra Raaby Fællesvandværk. Agermarken ligger paa to Steder NV. for Gaarden; dens Overflade er jævn og bekvem for Driften. Engen er ligeledes beliggende paa to Steder, dels mod Ø. ved Udbyhøj og dels mod SØ. ved Tørring Skel. Plantagen, der ligger i nogle Sandbakker Ø. for Byen, er tilplantet i Aarene efter 1905; dens Bestand er Gran og Bjergfyr i Blanding. Oprindelig var Ejendommen ikke saa stor som nu, men i 1870 tilkøbtes 18 Tdr. Ld., i 1898 2 Tdr. Ld. Toftjord og i 1905 de 11 Tdr. Ld., paa hvilke Plantagen er anlagt. Ud for Gaarden ligger Raaby usædvanlig store Gadekær, bag hvilket Kirken og Byens Gaarde og Huse bidrager til at gøre Omgivelserne kørne og hyggelige.

N. C. Hansens Gaard i Raaby, Raaby Sogn. Postforb og St.: Dalbyover, hvortil c. 2½ Km. Gaarden ligger c. 22 Km. fra nærmeste Købstad, Randers.

Nuværende Ejer: Sogneraadsformand *Niels Chr. Hansen*, som overtog Gaarden 1. Novbr. 1903, er født i Raaby 11. Juli 1870 og gift med *Mathilde Christine Bugge*, født paa Ejendommen 6. Jan. 1876.

Matr.-Nr. 18a m. fl. af Raaby. Hartkorn 8 Tdr. 5 Skpr. 2 Fdkr. 1½ Alb. Ejendomsskyld 42,500 Kr. Brandassurance for Hovedb. 5,544 Kr., for Avlsb. 14,676 Kr. Gaardens samlede Areal 99 Tdr. Ld., deraf Ager 50, Kær og Græsningsjord 39, Plantage 4½, Areal til Beplantning 4½, Have og Gaardsplads 1. Agermarken drives i en 9 Marksdrift: Helbrak, Vintersæd, Roer, Havre, Byg, Havre og 3aars Græs. Jordens Bonitet er i Halvdelen let bølgeformet og ret ensartet Lermuld paa Lerunderlag, medens den anden Halvdel tildels bestaar af Bakker med Grusunderlag. Besætningen bestaar af 15 Malkekøer foruden c. 25 Stkr. Ungkvæg og Kalve, 1 Tyr, 6 Heste, 4 Plage og Føl samt 6 Faar. Sidste Aar solgtes c. 25 Fedesvin. Kvægbesætningen, der er af sortbroget Race, vedligeholdes hovedsagelig ved eget Tillæg.

Den nuværende Ejer har overtaget Ejendommen efter sin Svigerfader, *Anders Bugge*, der i 1876 havde faaet den efter sin Plejefader, *Thomas Andersen*, som c. 1842 havde faaet den efter sin Svigerfader, *Anders Nielsen*, der var barnefødt i Gaarden som Søn af *Niels Olesen*. I sin Tid skal Gaarden have hørt som Fæste efterhaanden under Hovedgaardene Overgaard, Demstrup, Sødriugholm og Holbækgård i Rougsø Herred, formodentlig tabt og vundet i Kortspil mellem Herremændene. Den er antagelig købt til fri Ejendom af *Niels Olesen* straks i Begyndelsen af det 19. Aarhundrede.

Gaarden ligger i den n. Side af Raaby. Hovedb. er opført af Grundmur med Straatag; Avlsb. er ligeledes grundmurede og har Tage af Straa og Cementsten; Kostalden er forsynet med muret Hvælvingsloft mellem Jernbjælker og høj, muret Trimpel. Vandforsyningen i Gaarden sker ved Ledning fra Raaby Fællesvandværk. Agermarken ligger paa begge Sider af den offentlige Vej til Dalbyneder. Kæret og Græsningsjorden er beliggende c. 2 Km. mod Ø.; de 26 Tdr. Ld. deraf anvendes baade til Høslet og Afgræsning, medens de 11 Tdr. Ld. er indgrøftet og udelukkende anvendes til Løsdrift. Plantagen, der er anlagt omkring Midten af 1890'erne, er beliggende mod Ø. umiddelbart S. for Randers-Udbyhøj Landevej; dens Bestand er Gran og Bjergfyr i Blanding. — I Hestebesætningen findes en ofte præmieret Avlshoppe, der er optaget i Statsstambogen, og en yngre Præmiehoppe, der er kaaret i 1. Klasse.

N. Nielsen Kraghs Gaard i Knejsted, Raaby Sogn. Postforb. og St.: Øster Tørslev, hvortil c. 4 Km. Tlf. 16 over Øster Tørslev Central. Gaarden



N. Nielsen Kraghs Gaard.

ligger c. 20 Km. fra nærmeste Købstad, Randers. Nuværende Ejer: *Niels Nielsen Kragh*, som overtog Gaarden 2. Novbr. 1894, er født paa Ejendommen 17. Juli

1865 og gift med *Johanne Nielsen Bager*, født i Øster Tørslev 5. Oktbr. 1874.

Matr.-Nr. 1a m. fl. af Knejsted. Hartkorn 6 Tdr. 5 Skpr. 3 Fdkr. 1¼ Alb. Ejendomsskyld 36,000 Kr. Brandassurance for Hovedb. 8,060 Kr., for Avlsb. 11,940 Kr. Gaardens samlede Areal 94 Tdr. Ld., deraf Ager 71, Eng 22, Have og Gaardsplads 1. Af Agermarken drives 65 Tdr. Ld. i en 8 Marksdrift: ½ Havre ½ Helbrak, ½ Roer ½ Rug, ½ Byg ½ Havre, ½ Roer ½ Byg, Havre og 3aars Græs; 5 Tdr. Ld. Toft drives i en 9 Marksdrift: Havre, Roer, Byg, Hvede, Roer, Havre og 3aars Græs; 1 Td. Ld. henligger i Sig midt i Marken. Jordens Bonitet er en Del uensartet, i de lavere Partier god Lermuld, paa de højereliggende Steder nærmest Sandmuld. Besætningen bestaar af 20 Malkekøer foruden c. 25 Stkr. Ungkvæg og Kalve, 2 Tyre, 6 Heste, 3 Plage og Føl samt 7 Faar. Sidste Aar solgtes c. 35 Fedesvin. Kvægbesætningen, der er af sortbroget Race, vedligeholdes hovedsagelig ved eget Tillæg.

Gaarden er formentlig en gammel Selvejergaard. Den nuværende Ejer har faaet den efter sin Fader, Niels Nielsen Kragh, som 1869 havde faaet den tilskødet af sin Fader, der ligeledes hed Niels Nielsen Kragh, og som havde arvet den efter sin Morbroder, Morten Kragh. I det hele er Ejendommen en gammel Slægtgaard, der er gaaet i Arv i den Kragh'ske Familie gennem mange Led.

Gaarden ligger i den n. Side af Knejsted By og gør et meget velbygget og solidt Indtryk. Alle Bygningerne er af Grundmur med Undtagelse af Udsiden af den ø. Længe. Denne, Laden og Svinestalden er opført af den forrige Ejer, medens den v. Staldlænge er opført af den nuværende Ejer i 1897; Hovedb. er opført i 1867; den er ligesom Sidelængerne og Laden tækket med Straa, medens Svinestalden og Gødningshuset er tækkede med Pap. I Gaarden er indlagt Vand fra Knejsted Fællesvandværk. Til Formaling af Foderkornet har N. N. Kragh i Forbindelse med en af de andre Gaarde i Knejsted en Vindmølle, ligesom Gaarden er Andelshaver i et Damptærskværk. Jorderne er en Del bakkede. Engen er fraliggende ved Udbyhøj; den er tildels anlagt som Kultureng. Gaarden, der er omgivet af Have og Plantning, ligger meget hyggeligt og venligt. Inde midt paa Gaardspladsen findes et stort, cementstøbt Vandbassin, og foran Hovedb. staar en Række Lindetrær.

Jeppe Christensens Gaard i Knejsted, Raaby Sogn. Postforb. og St.: Øster Tørslev, hvortil c. 5 Km. Gaarden ligger c. 20 Km. fra nærmeste Købstad,



Jeppe Christensens Gaard.

Randers. Nuværende Ejer: *Jeppe Christensen*, som overtog Gaarden 11. Decbr. 1888, er født i Knejsted 13. Juni 1852 og gift med *Ane Kathrine Jacobsen Juncker*, født paa Ejendommen 26. Juli 1855.

Matr.-Nr. 4a m. fl. af Knejsted. Hartkorn 6 Tdr. 4 Skpr. ¼ Alb. Ejendomsskyld 35,000 Kr. Brandassurance for Hovedb. 6,600 Kr., for Avlsb. 10,716 Kr.

Gaardens samlede Areal 75 Tdr. Ld., deraf Ager 57¼, Eng 12, Plantage 5, Have og Gaardsplads ¼. Gaarden er bortforpagtet til Ejerens Søn, *Jacob Christensen*, som er født paa Ejendommen 11. Jan. 1883. Af Agermarken drives 41 Tdr. Ld. i en 8 Marksdrift: ½ Græs ½ Halvbrak, ½ Havre ½ Rug, Roer, Byg, ½ Roer ½ Havre, Havre og 2aars Græs; 12¼ Td. Ld. i en 7 Marksdrift: Helbrak, Rug, Havre, Havre og 3aars Græs. Jordens Bonitet er ensartet, god Muld paa Kalkunderlag i den store Drift, i den mindre Drift er Jorden mere forskellig, noget lettere Kvalitet. Besætningen bestaar af 18 Malkekøer foruden c. 25 Stkr. Ungkvæg og Kalve, 1 Tyr, 5 Heste, 2 Plage og Føl samt 9 Faar. Sidste Aar solgtes c. 40 Fedesvin. Kvægbesætningen, der er af sortbroget Race, vedligeholdes hovedsagelig ved eget Tillæg.

Gaarden er formentlig en gammel Selvejergaard. Dens ældst kendte Ejer i nyere Tid var Rasmus Pedersen Krat, hvis Søn, Niels Rasmussen Kragh, der, efter hvad man kan se af et gammelt Skøde, som findes paa Gaarden, allerede ejede den i 1819. Efter hans Død overdrog hans Enke i 1851 Ejendommen til sin Svigersøn, Jacob Friis Sørensen Juncker, den nuværende Ejers Svigerfader, efter hvem han har overtaget den.

Oprindelig laa Gaarden inde i Knejsted By, men i 1870 flyttedes den ud paa sin nuværende Plads tæt NØ. for Byen, umiddelbart N. for Randers-Udbyhøj Landevej. Fra den Tid stammer Hovedb. og Laden. Derimod er begge Sidelængerne byggede henholdsvis i 1891 og 1896. Alle Bygningerne er af Grundmur med Straatage. Fra Knejsted Fællesvandværk er indlagt Vand. Gaarden er, sammen med en anden af Gaardene i Knejsted, Ejer af en Vindmølle, som besørger de to Gaardes Grutting. Af Jorderne ligger de 41 Tdr. Ld., som gennemskæres af Randers-Udbyhøj Landevej, omkring Gaarden, medens den øvrige Jord er fraliggende mod SØ. Overfladen er i det hele jævn og bekvem. Engen er fraliggende mod Ø. ved Udbyhøj. Plantagen ligger tæt SØ. for Gaarden; dens Bestand er Gran og Bjergfyr i Blanding, og dens Tilplantning paabegyndtes i Efteraaret 1903.

Vagtmestergaarden, Dalbyover Sogn. Postforb. og St.: Dalbyover, hvortil c. 5 Minutters Gang. Tlf. 9 over Dalbyover Central. Gaarden ligger c. 20 Km. fra nærmeste Købstad, Randers. Nuværende Ejer: *Jørgen Frederiksen*, som overtog Gaarden 1. Septbr. 1911, er født i Fillerup ved Odder 25. Jan. 1870 og gift med *Laura Kirstine Sørensen*, født i Sjelle ved Galten 3. Maj 1867.

Matr.-Nr. 8a m. fl. af Dalbyover. Hartkorn 10 Tdr. 2 Skpr. 1 Fdkr. 1 Alb. Ejendomsskyld 48,000 Kr. Brandassurance for Hovedb. 5,050 Kr., for Avlsb. 15,920 Kr. Gaardens samlede Areal 103½ Td. Ld., deraf Ager 90, Eng 9, Mose 1, Græsningsjord 2, Have og Gaardsplads 1½. Af Agermarken drives 80 Tdr. Ld. i en 8 Marksdrift: Havre, Blandsæd, Rug, Roer, Byg, Havre og 2aars Græs; 10 Tdr. Ld. Toft drives i en anden 8 Marksdrift: Havre, Kartoffler, Staldfoder, Havre, Roer, Havre og 2aars Græs. Jordens Bonitet er dyb, kraftig Muld paa Lerunderlag. Besætningen bestaar af 13 Malkekøer foruden 27 Stkr. Ungkvæg og Kalve, 1 Tyr, hvortil dog maa bemærkes, at det er Ejerens Hensigt hurtigst mulig at bringe Antallet af Malkekøer op til mere end det dobbelte; desuden af 6 Heste, 2 Føl samt 5 Faar. Sidste Aar solgtes c. 60 Fedesvin. Kvægbesætningen, der er af sortbroget Race, vedligeholdes hovedsagelig ved eget Tillæg.

Vagtmestergaarden er en gammel Selvejergaard, som gennem mere end hundrede Aar var i samme Families Eje. Ældst kendt af denne Slægt er »Vagtmesteren«, en for sin Tid meget dygtig Landmand, fra hvem Ejendommen gik i Arv til hans Søn, Hendrik Rasmussen, der atter efterfulgtes af sin Søn, Rasmus Rasmussen, som 1903 solgte til Niels Pedersen Lassen, af hvem den nuværende Ejer har købt.

Gaarden ligger i den ø. Side af gl. Dalbyover By. Alle Bygningerne er af Grundmur med Undtagelse af en stor, ny Lade af cementstøbt Mure, som den nuværende Ejer har opført i Sommeren 1912 S. for den egentlige Gaardplan. Samtidig er installeret Petroleumsmotor til Drift af de faste Maskiner. Alle Bygningerne bærer Straatage. Fra Dalbyover Fællesvandværk er indlagt Vand i Gaarden med Ledninger rundt i Bygningerne. Hovedparten af Marken ligger Ø. for Hadsundbanen, der løber forbi kort Ø. for Gaarden. Jorderne er i det store og hele jævne og bekvemme for Driften; kun ude imod N. falder en mindre Part noget bakket. Engen er fraliggende mod Ø. ved Udbyhøj Enge; den er indhegnet og bruges saavel til Høslæt som til Løsdrift af Ungkreaturerne.

Brandstensgaard, Dalbyover Sogn. Postforb. og St.: Dalbyover, hvortil c. 1 Km. Gaarden ligger c. 20½ Km. fra nærmeste Købstad, Randers. Nu-

værende Ejer: *Søren Bay Sørensen Schmidt*, som overtog Gaarden 12. Febr. 1897, er født paa Ejendommen 8. Jan. 1869 og gift med *Ane Nielsen Greve*, født i Vindstrup 28. Febr. 1876.

Matr.-Nr. 9a af Vindstrup. Hartkorn 8 Tdr. 1 Fdkr. 1 Alb. Ejendoms-skyld 38,000 Kr. Brandassurance for Hovedb. 3,530 Kr., for Avlsb. 9,365 Kr. Gaardens samlede Areal 70 Tdr. Ld., deraf Ager 67, Eng og Mose 2, Have og Gaardsplads 1. Af Agermarken drives 58 Tdr. Ld. i en 9 Marksdrift: Havre, Rug, Roer, Havre, Byg, Havre og 3aars Græs; 9 Tdr. Ld. drives for sig, væsentlig med langt Græsleje, og er indhegnet til Løsdrift. Jordens Bonitet er i den store Drift ret ensartet Lermuld paa Lerunderlag, i den mindre Drift tildels af lettere Beskaffenhed. Besætningen bestaar af 20 Malkekøer foruden c. 18 Stkr. Ungkvæg og Kalve, 1 Tyr, 6 Heste, 4 Plage og Føl samt 7 Faar. Sidste Aar solgtes c. 25 Fedesvin. Kvægbesætningen, der er af blandet Korthornsrace, vedligeholdes hovedsagelig ved eget Tillæg.

Brandstensgaard har i sin Tid, ligesom de øvrige Gaarde i Vindstrup, været Fæste under Hovedgaarden Sødtringholm, men er senere købt til fri Ejendom. Den nuværende Ejers Slægt fandtes i Følge Dalbyover Kirkebog allerede i det 16. Aarhundrede i Gaarden og har mulig været der længe forinden. Ældst kendt i den nyere Tid er den nuværende Ejers Oldefader, Gregers Bay, som efterfulgtes af sin Søn, Søren Gregersen Bay, hvis Enke, Ane Christensdatter, 1861 skødede Ejendommen til sin Søn, Christen Sørensen Schmidt, den nuværende Ejers Fader, efter hvem han har taget den i Arv. Stavnnavnet er altsaa Bay, og Navnet Schmidt, der skal afledes fra en »Kræn Smed«, er formentlig tilført Slægten fra den nuværende Ejers Bedstemoders Side.

Gaarden ligger i den n. Side af Vindstrup. Hovedb. er opført af Bindingsværk, og Avlsb. opførte dels af Grundmur, dels af Bindingsværk. Alle Bygningerne bærer Straatage. Fra Vindstrup Fællesvandværk er indlagt Vand i Gaarden. Til Tærskning anvendes c. Petroleumsværk, i hvilket der ejes Part. Jorderne strækker sig paa begge Sider af den offentlige Vej til Dalbyover. Overfladen er jævn og bekvem for Driften. Paa Marken findes et afdækket, nu fredlyst Gravkammer, »Brandsten« kaldet, der bestaar af 3 Sten med Overligger.

Vestervang, Dalbyneder Sogn. Postforb. og St.: Dalbyover, hvortil c. 1 Km. Tlf. 15 over Dalbyover Central. Gaarden ligger c. 21 Km. fra nærmeste Køb-



Vestervang.

stad, Randers. Nuværende Ejer: *Peder Christensen Svendsen*, som overtog Gaarden 13. Decbr. 1894, er født i Randers 9. Juli 1870 og gift med *Kristine Christensen*, født paa Ejendommen 26. Oktbr. 1870.

Matr.-Nr. 10a m. fl. af Dalbyneder. Hartkorn 8 Tdr. 1 Skp. 1 Fdkr. 1½ Alb. Ejendomsskyld 38,500 Kr. Brandassurance for Hovedb. 4,655 Kr., for Avlsb. 14,945 Kr. Gaardens samlede Areal 105 Tdr. Ld., deraf Ager 58, Eng 8, Mose 15, opdyrket Kær 17, opdyrket Hede 5, Have og Gaardsplads 2. Agermarken drives i en 8 Marksdrift: Staldfoder, Rug, Roer, Havre, Byg, Havre og 2aars Græs.

I det opdyrkede Kær bruges en 6 Marksdrift: Rug, Havre og 3—4aars Græs. Jordens Bonitet er ret ensartet, dyb og frugtbar Muld paa Lerunderlag. Besætningen bestaar af 30 Malkekøer foruden c. 25 Stkr. Ungkvæg og Kalve, 2 Tyre, 7 Heste, 5 Plage og Føl samt 4 Faar. Sidste Aar solgtes c. 200 Fedesvin. Kvægbesætningen, der er af blandet Race, vedligeholdes hovedsagelig ved eget Tillæg.

Vestervang har den nuværende Ejer overtaget efter sin Svigerfader, Anders Christian Christensen, som c. 1872 havde faaet den efter sin Fader, Christen Andersen, der havde erhvervet Ejendommen ved Giftermaal med Enken efter Jens Futting. I sin Tid har Vestervang været Fæste under Hovedgaarden Sødringholm, men den er allerede tidligt bleven købt til fri Ejendom.

Oprindelig laa Gaarden inde i Dalbynder By, men i 1861 flyttedes den til sin nuværende Plads tæt S. for Dalbynder. Fra den Tid stammer Hovedb., der er opført af Grundmur, men som i Aarenes Løb gentagne Gange er gennemgaaet større Restaurationer. Ogsaa Kostalden og Hestestalden er af Grundmur. I den v. Side af Gaarden er i 1902 opført en stor Ladebygning af støbte Mure, og af samme Materiale er i 1907 N. for den egentlige Gaardplan bygget en Svinestald og Maskinhus, forsynede med muret Hvælvingsloft mellem Jernbjælker. Alle Bygningerne bærer Straatage. Alle de faste Maskiner drives ved Vindmotor, som tillige besørger Oppumpningen af Gaardens Vandforsyning. I Forbindelse hermed er der i Haven indrettet et pynteligt lille Springvand. Agermarken har en jævn og bekvem Overflade. Tidligere var Gaarden kun godt halvt saa stor som nu, men den nuværende Ejers Svigerfader tilkøbte efterhaanden, navnlig da Dalbynder Præstegaard udstykkedes, en Mængde Parceller. Vestervang er nu en meget smuk og værdifuld Ejendom, hvis store Besætning staar i bedste Forhold til de gode Jorder og den intensive Drift med udstrakt Sommerstaldfodring og stor Produktion af Mælk og Svin.

Overgaard Mølle, Udbynder Sogn. Postforb. og St.: Havndal, hvortil c. 2½ Km. Gaarden ligger c. 16 Km. fra nærmeste Købstad, Mariager. Nuværende Ejere: Brødrene *Erik Marius Hansen Munch* og Dyrslæge *Andreas Johan Anton Hansen Munch*, som overtog Gaarden 1. Jan. 1897, er begge fødte paa Ejendommen, henholdsvis 1. April 1845 og 12. Juni 1851.

Matr.-Nr. 26a m. fl. af Udbynder. Hartkorn 7 Tdr. 2 Skpr. 1 Fdkr. 1¼ Alb. Ejendomsskyld 40,000 Kr. Brandassurance for Hovedb. og for Avlsb. c. 22,000 Kr., desuden Vindmøllen 9,500 Kr. Gaardens samlede Areal 119 Tdr. Ld., deraf Ager 60, Eng 16, Hede 14, inddæmmed Græsningsareal 13, Plantage 14, Have og Gaardsplads 2. Gaarden drives af Ejerne i Forening med den ældste af Brødrene som Leder. Af Agermarken drives 57 Tdr. Ld. i en 8 Marksdrift: ½ Helbrak ½ benyttet Brak, Vintersæd, Roer, Byg, Havre og 3aars Græs; 3 Tdr. Ld. henligger til vedvarende Græsning. Jordens Bonitet er en Del forskellig, halvt Lermuld og halvt Sandmuld. Besætningen bestaar af 18 Malkekøer foruden c. 10 Stkr. Ungkvæg og Kalve, 1 Tyr, 6 Heste, 3 Plage og Føl samt 9 Faar. Sidste Aar solgtes c. 20 Fedesvin. Kvægbesætningen, der er af sortbroget Race, vedligeholdes hovedsagelig ved eget Tillæg.

Overgaard Mølle og Møllegaard er sikkert meget gammel. Den hørte oprindelig under Hovedgaarden Overgaard, der ligger c. 4 Km. mod N., men blev købt fri af Erik Hansen, der omkring 1842 skødede den til sin Plejesøn, Christoffer Hansen, de nuværende Ejeres Fader, efter hvem de har taget den i Arv.

Ejendommen ligger smukt paa Højderne tæt Ø. for Udbyover Sø. Møllegaarden ligger helt omgivet af sin store Have og Plantninger, Møllen umiddelbart NV. herfor paa Toppen af Møllebakken. Spredt over Marken findes i Gaardens nærmeste Omgivelser flere kønne, smaa Granplantager, der er plantede paa de højeste Punkter paa Jorderne. Indtil 1814 stod den gamle Stubmølle, men i det Aar nedbrændte den, hvorefter den nustaaende Mølle blev opført. Hovedb. er en anselig, grundmuret, teglhængt Bygning. Avlsb. er dels opførte i Grundmur, dels i Bindingsværk, alle med Straatage. Haven er smuk og ejendommelig ved nogle store, kønne Lindealléer, der giver den et parklignende, gammeldags Præg. Omkring 1845 købtes en Gaard i Udbyover, hvis Jorder lagdes ind under Overgaard Møllegaard, og c. 1892 tilkøbtes 20 Tdr. Ld. af Udbynder Præstegaardsmark; men da der omtrent samtidig blev bortsolgt en Del fraliggende Kærjorder, forandredes Gaardens samlede Areal ikke væsentligt derved.

Godthaab, Udbynder Sogn. Postforb. og St.: Havndal, hvortil c. 1 Km. Tlf. 26 over Havndal Central. Gaarden ligger c. 14 Km. fra nærmeste Køb-

stad, Mariager. Nuværende Ejer: *Niels Nielsen Bager*, som overtog Gaarden 1. Jan. 1912, er født i Øster Tørslev 6. Aug. 1879 og gift med *Sørine Sørensen Bugge*, født i Klattrup 17. Juli 1886.

Matr.-Nr. 6a m. fl. af Udbyover. Hartkorn 5 Tdr. 1 Fdkr. Ejendomsskyld 35,000 Kr. Brandassurance for Hovedb. 7,960 Kr., for Avlsb. 13,480 Kr. Gaardens samlede Areal 87½ Td. Ld., deraf Ager 59, Eng 27, Have og Gaardsplads 1½. Agermarken drives i en 9 Marksdrift: Havre, ½ Helbrak ½ Roer, ½ Vintersæd ½ Byg, Havre, Roer, Havre og 3aars Græs. Jordens Bonitet er overvejende god Lermuld paa Lerunderlag, kun mod det nv. Skel af en noget lettere Beskaffenhed. Besætningen bestaar af 18 Malkekøer foruden c. 25 Stkr. Ungkvæg og Kalve, 2 Tyre, 5 Heste, 4 Plage og Føl samt 6 Faar. Sidste Aar solgtes c. 50 Fedesvin. Kvægbesætningen, der er af sortbroget Race, vedligeholdes hovedsagelig ved eget Tillæg.

Godthaab, der oprindelig var langt større end nu, har sikkert altid været Selvejendom. Dens ældst kendte Ejer var Niels Bach, som efterfulgtes af sin Søn, Anders Bach, efter hvem Niels Bach og hans Søster, Maren Andersen Bach, i 1891 overtog Ejendommen. Men da Maren Bach i 1894 ægtede Laurs Schifter, overtog denne Gaarden og udkøbte sin Svoger.



Godthaab.

Gaarden ligger kort SV. for Udbyover, omgivet af sin store, gamle Have. Ældst af Bygningerne er den ø. Længe, som er opført af Bindingsværk. Den v. Længe og Laden er derimod bygget i Begyndelsen af 1890'erne af Grundmur mod Gaardsiden, Kampestensmur mod Udsiden. Alle Avlsb. bærer Straatage. Endelig er i 1909 i den n. Side af Gaardspladsen opført en meget anselig og smuk Hovedb. af Grundmur med Tegltag; den er opført over høj Sokkel og er mod begge Facader forsynet med høj Frontespice med 3 Fags Kvist og mod v. Gavl med Karnap; den rummer en stor og herskabelig Lejlighed. Gaardens Vandforsyning sker fra A/S Vellinggaards Vandværk, fra hvilket der er ført Ledninger rundt i Bygningerne. Jorderne har en god, samlet Form og er ganske overvejende flade og bekvemme for Driften. Engen er fraliggende c. 7 Km. mod Ø. mellem Bjerge og Sødring; det er overvejende god Natureng tildels paa Klægunderlag.

Valdal, Udbyneder Sogn. Postforb. og St.: Havndal, hvortil c. 2 Km. Tlf. 35 over Havndal Central. Gaarden ligger c. 15 Km. fra nærmeste Købstad, Mariager. Nuværende Ejer: *Frands Marius Frandsen*, som overtog Gaarden 1. Maj 1907, er født i Gjerlev 8. Oktbr. 1878 og gift med *Kristiane Møller*, født i Udbyover 16. Septbr. 1885.

Matr.-Nr. 8a m. fl. af Udbyover. Hartkorn 8 Tdr. 6 Skpr. 3 Fdkr. 2¼ Alb. Ejendomsskyld 48,000 Kr. Brandassurance for Hovedb. 9,020 Kr., for Avlsb. 10,550 Kr. Gaardens samlede Areal 126½ Td. Ld., deraf Ager 79½, Eng 35, Mose 1, Plantage 1, Hede 9, Have og Gaardsplads 1. Agermarken drives i en 8 Marksdrift: Helbrak, Vintersæd, Byg, Roer, Havre, Havre og 2aars Græs. Jordens Bonitet er S. for Gaarden lermuldet paa Ler- og Kalkunderlag, N. for Gaarden

god Sandmuld. Besætningen bestaar af 20 Malkekøer foruden c. 30 Stkr. Ungkvæg og Kalve, 2 Tyre, 7 Heste, 4 Plage og Føl samt 2 Faar. Sidste Aar solgtes c. 25 Fedesvin. Kvægbesætningen, der er af sortbroget Race, vedligeholdes hovedsagelig ved eget Tillæg.

Valdøl var oprindelig ikke saa stor som nu; men da den nuværende Ejer i 1907 overtog den, tilkøbte han 34 Tdr. Ld. Agerjord. Den ældst kendte Ejer i nyere Tid var Peder Christian Toft Pedersen, som skødede den til sin Svigersøn, Peder Nielsen Velling, af hvem den nuværende Ejer har købt.

Gaarden ligger c. 1 Km. S. for Udbyover paa et Terræn, der skraaner ret stærkt mod S. Tidligere laa den inde i Byen, men c. 1868 flyttedes den ud paa sin nuværende Plads, og fra den Tid stammer Laden og begge Sidelængerne, der alle er af Grundmur med Straatage. 1882 byggedes den grundmurede, teglhængte Hovedb. Ø. for den egentlige Gaardplan ligger den grundmurede, straatækte Svinestald, og mod N. er senere opført en aaben Hjælm og en lukket Bræddelade, begge med Straatage. Alle de faste Maskiner drives ved Petroleumsmotor. Jorderne har en let bølgeformet Overflade med Hovedfald mod S. Engen er fraliggende mod Ø. paa to Steder; det er dels Sylteng, dels almindelig Engbund af god Beskaffenhed. — I Hestebesætningen findes 2 Avlshopper, der er kaarede i 1. Klasse.

S. C. Sørensens Gaard i Kastbjerg, Kastbjerg Sogn. Postforb. og St.: Havndal, hvortil c. 3 Km. Gaarden ligger c. 11 Km. fra nærmeste Købstad, Mariager. Nuværende Ejer: Sparekassedirektør *Søren Christian Sørensen*, som overtog Gaarden 1. Novbr. 1893, er født i Gjerlev 11. Marts 1868 og gift med *Petrea Kovring Bak*, født i Kastbjerg 24. Marts 1868.



S. C. Sørensens Gaard.

Matr.-Nr. 9a m. fl. af Kastbjerg. Hartkorn 8 Tdr. 2 Skpr. 2 Fdkr. 1¼ Alb. Ejendomsskyld 45,000 Kr. Brandassurance for Hovedb. 5,510 Kr., for Avlsb. 11,630 Kr. Gaardens samlede Areal 95 Tdr. Ld., deraf Ager 52, Eng 20, Kær 13½, Plantage 3, Hede 5, Have og Gaardsplads 1½. Agermarken drives i en 9 Marksdrift: Helbrak, Rug, Havre, Roer, Byg, Havre og 3aars Græs. Jordens Bonitet er ret ensartet, god Sandmuld. Besætningen bestaar af 16 Malkekøer foruden 24 Stkr. Ungkvæg og Kalve, 5 Heste, 3 Plage og Føl samt 10 Faar. Sidste Aar solgtes c. 30 Fedesvin. Kvægbesætningen, der er af sortbroget Race, vedligeholdes hovedsagelig ved eget Tillæg.

Ejendommen har formentlig i sin Tid været Fæste under Hovedgaarden Overgaard, men er i saa Fald allerede tidligt bleven købt til fri Ejendom. Dens ældst kendte Ejer i nyere Tid var Mogens Jensen, som i 1814 ægtede Bodil Madsdatter, hvem han overlevede, hvorpaa han blev gift med Margrethe Christensdatter. Hun ægtede i 1848 efter hans Død Jens Mikkelsen, og efter dem gik Gaarden c. 1860 i Arv til Margrethe Christens-

datters Søsterdatter, Ane Sørensdatter, og hendes Mand, Niels Sommer, og da dette Ægteskab ogsaa blev barnløst, gik Ejendommen i 1893 i Arv til Ane Sørensdatters Brodersøn, den nuværende Ejer.

Gaarden ligger i den n. Side af Kastbjerg By, venlig omgiven af sin store, gamle Have. Hovedb., der er opført 1816, var oprindelig af Bindingsværk, og har været en meget stor og rummelig Bygning for sin Tid, men er af den nuværende Ejer bleven undermuret med Grundmur og udvidet med en Tilbygning ud i Haven. Avlsb. er opførte dels af Grundmur, dels af Bindingsværk. Alle Bygningerne bærer Straatage. Vandforsyningen sker ved Ledning fra Kastbjerg Fællesvandværk. Agermarken ligger i en samlet Figur; dens Overflade er jævn og bekvem for Driften. Engen, der tilhører det store Engdrag, der strækker sig langs Kastbjerg Aa, ligger umiddelbart N. for Gaardens Have og er af fortrinlig Beskaffenhed. Kæret er fraliggende c. 1 Km. mod SV.; det er indhegnet og anvendes til Løsdrift. Plantagen, der er anlagt c. 1882, er beliggende paa Gaardens Hedelod, som findes c. 1 Km. mod V.; Plantagens Bestand er Gran og Bjergfyr i Blanding.

Pedersminde, Kastbjerg Sogn. Postforb. og St.: Havndal, hvortil c. 4 Km. Gaarden ligger c. 23 Km. fra nærmeste Købstad, Randers. Nuværende Ejer: Enkefru *Ane Sofie Pedersen*, f. *Knudsen*, som overtog Gaarden 8. Oktbr. 1911 ved sin Mands, *Mads Pedersens* Død. Fru Pedersen er født i Essenbæk Klostergaard 15. Maj 1871.

Matr.-Nr. 13a m. fl. af Kastbjerg. Hartkorn 9 Tdr. 3 Fdkr. 1½ Alb. Ejendomsskyld 43,000 Kr. Brandassurance for Hovedb. 8,000 Kr., for Avlsb. 16,000 Kr. Gaardens samlede Areal 100 Tdr. Ld., deraf Ager 56, Eng 23, opdyrket Hede 20, Have og Gaardsplads 1. Gaarden drives af Ejerinden. Agermarken drives i en



Pedersminde.

8 Marksdrift: Rug, Roer, Havre, Roer, Byg, Havre og 2aars Græs; den opdyrkede Hede ligeledes i en 8 Marksdrift: Helbrak, Rug, Kartofler, Havre og 4aars Græs. Jordens Bonitet er overvejende god Lermuld paa Lerunderlag. Besætningen bestaar af 20 Malkekøer foruden c. 23 Stkr. Ungkvæg og Kalve, 2 Tyre, 5 Stkr. Fedekreaturer, 6 Heste, 3 Plage og Føl samt 7 Faar. Sidste Aar solgtes c. 50 Fedesvin. Kvægbesætningen, der er af sortbroget Race, vedligeholdes hovedsagelig ved eget Tillæg.

Pedersminde er en gammel Selvejergaard, der har tilhørt den samme Slægt gennem mange Led. Den nuværende Ejerindes afdøde Mand, Mads Pedersen, fik den i 1895 tilskødet af sin Moder, Mette Marie, f. Jørgensen, der var Enke efter Peder Madsen Smed Pedersen, som var barnefødt i Gaarden som Søn af Mads Pedersen.

Gaarden ligger tæt S. for Kastbjerg By, højt og frit, med en ualmindelig vid og smuk Udsigt mod N. og V. over det omliggende Landskab. Alle Bygningerne er af Grundmur med Straatage og gør et rummeligt og velholdt Indtryk. Oprindelig laa Pedersminde inde i Kastbjerg, men i 1867 flyttedes den op paa sin nuværende Plads, og fra den Tid stammer alle Bygningerne med Undtagelse af en Vinkelbygning, der i 1909 opførtes Ø. for den egentlige Gaardplan. Vand er indlagt i Bygningerne fra

Kastbjerg Fællesvandværk. Pedersminde ligger omtrent midt paa sin Agermark, der har en jævn og god Overflade. Den opdyrkede Hede er fraliggende mod V. og Engen mod N. i det store Engdrag omkring Kastbjerg Aa. — Saavel Heste- som Kvægbesætningen er flere Gange bleven præmieret ved Dyrskuerne.

Kastbjerg Mølle, Kastbjerg Sogn. Postforb. og St.: Havndal, hvortil c. 4½ Km. Gaarden ligger c. 24 Km. fra nærmeste Købstad, Randers. Nuværende Ejer: *Søren Sørensen Ranch*, som overtog Gaarden 11. Jan. 1877, er født i Kastbjerg Sogn 25. April 1840 og var gift med *Ane Kathrine Lauritsen*, født i Voldby ved Aarhus 28. Marts 1850, død 20. Marts 1908.

Matr.-Nr. 19a m. fl. af Kastbjerg. Hartkorn 2 Tdr. 2 Skpr. 3 Fdkr. Ejendomsskyld 42,000 Kr., hvortil maa bemærkes, at Vandkraften, hvis Ejendomsskyld alene var 24,000 Kr., fra 1. Septbr. 1912 er fraskilt. Brandassurance for Hovedb. 4,992 Kr., for Avlsb. og Møllebygning 14,432 Kr. og for Vindmotor og Dieselmotor 7,500 Kr. Gaardens samlede Areal 60 Tdr. Ld., deraf Ager 45, Eng og Mose 14, Have og Gaardsplads 1. Gaarden og Mølleriet drives af Ejeren i Forbindelse med hans Søn, *Søren Sørensen Ranch*, født i Kastbjerg Sogn 18. Febr.



Kastbjerg Mølle.

1873, gift med *Petrea Petersen*, født i Kastbjerg 19. Juli 1878. Agermarken drives i en 8 Marksdrift: Helbrak, Rug, Byg, Roer, Havre og 3aars Græs; dog ligger en Del af Marken kun 2 Aar i Græs. Jordens Bonitet er god Muld paa fed Ler med et mellemliggende Sandlag. Jorden er flad og lav og kan ofte lide en Del af Fugtighed. Besætningen bestaar af 12 Malkekøer foruden c. 12 Stkr. Ungkvæg og Kalve, 1 Tyr, 3 Heste samt 4 Faar. Sidste Aar solgtes c. 40 Fedesvin. Kvægbesætningen, der er af sortbroget Race, vedligeholdes hovedsagelig ved eget Tillæg.

Kastbjerg Mølle er en af de gamle privilegerede Vandmøller, hvis Historie rækker langt tilbage i Middelalderen. I Etatsraad J. P. Traps Beskrivelse af Randers Amt (udkom 1867) hedder det, at Jørgen Krumpens Enke, Anna Rosenkrands, til den nu forsvundne Skytterup Hovedgaard i Kastbjerg Sogn, som døde 1506, lod genopbygge Kastbjerg Mølle, som var bleven øde ved Jep Axelsens Forsømmelse eller, som det andet Steds hedder, fordi Biskop Jens (Iversen Lange) lagde den øde for ham. Ældst kendt af Ejerne i den nyere Tid var en Mand, der paa Egnen almindeligt gik under Navnet »Sive-Niels«, og som efter at have solgt Møllen tog ind til Randersegnen, hvor han senere samlede den nuværende Marienborg Avlsgaard. Han solgte Kastbjerg Mølle til Christen Johnsen, som atter 1844 skødede den til Rasmus Schifter, der var gift med en Plejedatter af ham. Af Rasmus Schifter har den nuværende Ejer købt.

Kastbjerg Mølle ligger tæt V. for Kastbjerg By, umiddelbart N. for Landevejen fra Udbyhøj til Mariager; Beliggenheden er meget smuk ved Kastbjerg Aa og de store

Engdrag, der strækker sig mod N. og Ø. Avlsb. er opførte dels af Grundmur, dels af Bindingsværk. Hovedb. er oprindelig bygget i 1813, men senere omforandret og paa-bygget en Etage. Ø. for denne er tilbygget Møllehuset, som ligeledes er i to Stokværk. Indtil 20. Aug. 1912 blev Mølleriet drevet ved Vandkraft, men fra den Dag er Vandkraften solgt til de omboende Lodsejere, som ved Hedeselskabet søger at forbedre deres Enge. I Stedet er anskaffet en Vindmotor og en Dieselmotor. I Kastbjerg Mølles Eng, tæt SØ. for Gaarden, findes en gammel Voldplads, i hvilken der ofte ved Gravning er fundet Munkesten og Rester af brændte Bjælker.

Øster Kondrupgaard, Kastbjerg Sogn. Postforb. og St.: Havndal, hvortil c. 5 Km. Gaarden ligger c. 21½ Km. fra nærmeste Købstad, Randers. Nuværende Ejer: *Jens Norup Brøndum*, som overtog Gaarden 20. Febr. 1896, er født paa Ejendommen 30. Maj 1872 og gift med *Mette Marie Kouring Bach*, født i Kastbjerg 19. Decbr. 1878.

Matr.-Nr. 1b m. fl. af Øster Kondrupgaarde. Hartkorn 7 Tdr. 3 Skpr. 2 Fdkr. 2¼ Alb. Ejendomsskyld 35,000 Kr. Brandassurance for Hovedb. 8,400 Kr., for Avlsb. 8,450 Kr. Gaardens samlede Areal 80 Tdr. Ld., deraf Ager 70, Eng 4, Kær 5, Plantage ¼, Have og Gaardsplads ¾. Af Agermarken drives 66 Tdr. Ld. i en 9 Marksdrift: Helbrak, Rug, Byg, Roer, Havre, Havre og 3aars Græs; 4 Tdr. Ld. henligger til vedvarende Græsning. Jordens Bonitet er god, sandmuldet



Øster Kondrupgaard.

Jord, bedst mod S., lettere mod N., hvor Indhegningerne findes. Besætningen bestaar af 18 Malkekøer foruden c. 20 Stkr. Ungkvæg og Kalve, 1 Tyr, 5 Heste, 2 Plage og Føl samt 8 Faar. Sidste Aar solgtes c. 40 Fedesvin. Kvægbesætningen, der er af sortbroget Race, vedligeholdes hovedsagelig ved eget Tillæg.

Øster Kondrupgaard er oprettet c. 1820, da den nuværende Ejers Bedstefader, Mads Brøndum, købte den fra Nabogaarden. Han efterfulgtes af sin Søn, Rasmus Schifter Brøndum, efter hvis Død den i 1882 ved Auktion solgtes til Hans Hansen fra Spentrupgaard, der atter 1892 solgte til Marius Simonsen fra Mellerup. Han beholdt kun Ejendommen c. ½ Aar og solgte den da til Enkefru Bork, som atter samme Aar mageskiftede den bort til Knud Peder Pedersen fra Drastrup. Af ham har den nuværende Ejer købt.

Gaarden er den vestligste af Øster Kondrupgaarde og ligger tæt S. for Vejen til Enslev, adskilt fra denne ved sin store, gamle Have. Oprindelig byggedes Gaarden umiddelbart ud til Vejen, men omkring 1860 flyttedes den ind paa sin nuværende Plads, hvor den byggedes meget solidt og godt i Grundmur med Straatage. Senere i 1870'erne er Laden udvidet, ligesom der V. for den egentlige Gaardplan ved Indkørslen er opført et paptækket Materialhus. Gaarden ligger bekvemt for sine Jorder, der har en jævn god Overflade. Engen er beliggende i Nordmarken; det er Overrislingseng af god Beskaffenhed. Kærjorden, der er drevet op og udlagt med Græs igen, ligger lidt længere mod N., og N. derfor igen den indhegnede Agerjord og Plantagen. —

Kvægbesætningen har flere Gange været repræsenteret paa de lokale Dyrskuer og har derfra hjembragt Præmier.

Kragelund, Vindblæs Sogn. Postforb. og St.: Norup, hvortil c. 2 Minutters Gang. Gaarden ligger c. 9½ Km. fra nærmeste Købstad, Mariager. Nuværende Ejer: *Hans Peter Hansen*, som overtog Gaarden 10. Aug. 1877, er født paa Hellskov i Skaarup Sogn 12. Juli 1851 og gift med *Emilie Caroline Mathilde Stender*, født paa Hundstrupgaard ved Thisted 15. Maj 1859.

Gaarden er uden Matr.-Nr., men angives i saa Henseende kun som: Kragelund. Hartkorn 12 Tdr. 3 Fdkr. 1 Alb. Ejendomsskyld 48,000 Kr. Brandassurance for Hovedb. 9,072 Kr., for Avlsb. 13,328 Kr. Gaardens samlede Areal 138 Tdr. Ld., deraf Ager 100, Eng 5, opdyrket Hede 30, Have og Gaardsplads 3. Agermarken drives i en 8 Marksdrift: Benyttet Brak, Vintersæd, ¼ Roer ¼ Byg, Blandsæd, Havre og 3aars Græs. Den opdyrkede Hede drives i en 10 Marksdrift: Lupiner til Nedpløjning, Rug, Kartoffler, Havre og 6aars Græs. Jordens Bonitet er overvejende god, sandmuldet Jord paa blandet Underlag. Besætningen bestaar af 24 Malkekøer foruden c. 20 Stkr. Ungkvæg og Kalve, 2 Tyre, 4 Heste, 4 Plage og Føl samt 11 Faar. Sidste Aar solgtes c. 35 Fedesvin og et lignende Antal Maanedsgrise. Kvægbesætningen, der er af sortbroget Race, vedligeholdes hovedsagelig ved eget Tillæg.



Kragelund.

Kragelund har antagelig i sin Tid været en adelig Sædegaard, men har i Tidens Løb mistet sin frie Hovedgaardstakst. I Følge Traps »Danmark« skal den en Gang have været beboet af en Rigens Marsk Jep Flæb, og den har i det hele taget været i adelige Ejeres Besiddelse. Ældst kendt af Ejere i den nyere Tid var Proprt. Jens Christian Kjeldsen, der menes at være barnefødt paa Kragelund, og som senere skødede den til sin Svigersøn, Proprt. Daniel Vad, af hvem den nuværende Ejer har købt. Jens Christian Kjeldsen har 1840 opført Gaardens trefløjede Hovedb., og hans Navn findes endnu indskaaret i en Skorstenshammer i Bryggeret. 1851 byggede han Laden. Paa Vindblæs Kirkegaard findes paa Kragelunds Gravsted en Ligsten med følgende Inskription, der indeholder Data om Gaardens tidligere Ejerforhold: »I det glade Haab, at de døde skal opstaa, hviler herunder de jordiske Levninger af den i Livet nu i Døden salige S: T. Madame Else Elisabeth Blegvad, en elskelig Datter af Velærværdige og Højlærte Hr. Jens de Stampe, Sognepræst til Hammer etc. a. Aalborg Stift og Moderen S: T. Christiane Amalia deThestrup, hvis Levedage begyndtes d. 15. Juli 1724. Et af Gud velsignet Ægteskab med S: T. Christen Blegvad, Anno 1742 d. 11. Oktober, daværende Køb- og Handelsmand i Mariager gjorde hende til en glad Barnemoder af 6 Sønner og 6 Døtre; men en salig Død opløste den kærlige Ægteforening paa Kragelund Anno 1783 d. 12. August, da hun overleverede Legemet til Forkrænkelse, men Sjælen i Guds Haand, hvor ingen Pine skal røre den, i sit Alders 59. Aar 1 Maaned 1 Uge og 5 Dage.«

Kragelund ligger tæt Ø. for Norup Station. Avlsb. er dels af Grundmur, dels af Bindingsværk, alle med Straatage. Den anselige Hovedb., som med sine Fløje omslutter Borggaarden, rummer en stor og god Lejlighed. V. og S. for den strækker sig den store, gamle Have og Lund. Jorderne strækker sig navnlig mod S. og V., hvor de tildels naar ind i Falslev Sogn. Hedemarken er fraliggende c. 3½ Km. mod V. i Sem

Sogn. Agermarken har en jævn Overflade med Hovedfald mod N. og V. Engen, der ligger umiddelbart S. for Lunden, er Overrislingseng af udmærket Beskaffenhed. I gammel Tid skal Aa Mølle og en Gaard i Haderup have hørt under Kragelund. Ligeledes tilkøbte Propr. Kjeldsen i sin Tid Tus Mølle og en Gaard i Ajstrup. Men alt Godset er efterhaanden frasolgt igen. I Borggaarden paa Kragelund findes endnu den gamle Brolægning, lagt i Skifter efter Datidens Skik. S. for Gaarden ligger 2 Fiske-damme.

Revsbæk, Vindblæs Sogn. Postforb. og St.: Syd Hadsund, hvortil c. 1 Km. Gaarden ligger c. 9 Km. fra nærmeste Købstad, Mariager. Nuværende Ejer: *A/S. De forenede østjyske Teglværker.*

Matr.-Nr. 6 af Haderup. Hartkorn 3 Tdr. 4 Skpr. 2 Fdkr. $\frac{1}{2}$ Alb. Ejendoms-skyld 40,000 Kr. Gaardens samlede Areal c. 100 Tdr. Ld., hvoraf kun Halvdelen dyrkes, medens Resten ligger hen i Hedebakker, tildels beplantede. Avlsgaarden er bortforpagtet til *A. Andersen.*

Revsbæk ejedes gennem mange Aar af Slægten Kjeldsen, først af Kjeld Thomas, som efter en Familietradition skulde være indvandret fra det s. Udland, derefter af hans Søn, Frederik Kjeldsen, som ægtede en Datter af gamle Propr. Kjeldsen paa Hovedgaarden Kragelund, og efter ham af hans Søn, Thomas Christian Kjeldsen, en meget dygtig og virksom Landmand, der anlagde Teglværket tæt V. for Avlsgaarden. Senere har Gaarden været i mange Ejeres Hænder, tildels som Objekt for Ejendoms-handlere og Sagførere, indtil den købtes af Teglværksejer Nielsen i Aalborg, der atter har solgt til nuværende Ejer.

Revsbæk ligger overordentlig smukt c. 1 Km. V. for Syd Hadsund, umiddelbart S. for den gamle Mariager Landevej. Bag Gaarden løfter sig dens stærkt bakkede, tildels skovklædte Jorder, og mod N. ligger Mariager Fjord udbredt. Man har fra Gaardens Hovedb., der vender ud mod Fjorden, en smuk Udsigt til den modsatte Kyst. Alle Bygningerne er af Grundmur, Laden og den v. Sidelænge tækkede med Straa, Hovedb. og den ø. Sidelænge med Tegl; denne sidste er opført i 1912 efter Ildsvaade. Tæt V. for Avlsgaarden ligger Teglværket, som er et Dampanlæg med Ringovn, be-regnet paa en Aarsproduktion paa c. $1\frac{1}{2}$ Million Sten.

Lystrupgaard, Vindblæs Sogn. Postforb. og St.: Syd Hadsund, hvortil c. $1\frac{1}{2}$ Km. Gaarden ligger c. $10\frac{1}{2}$ Km. fra nærmeste Købstad, Mariager. Nu-værende Ejer: *Cementfabriken »Kongsdal«*, som overtog Gaarden i Efteraaret 1912.

Matr.-Nr. 2a m. fl. af Lystrup. Hartkorn c. 6 Tdr. 4 Skpr. Ejendoms-skyld 35,000 Kr. Brandassurance for Hovedb. og for Avlsb. c. 16,000 Kr. Gaar-dens samlede Areal 170 Tdr. Ld., deraf Ager 92, Eng og Mose 25, Plantage og lidt Bøgskov 7, indhegnet Hede 45, Have og Gaardsplads 1. Gaarden er bortforpagtet til *J. P. Jacobsen* fra Norup, gift med *M. Kjeldsen* fra Revsbæk. Agermarken drives i en 8 Marksdrift: Rug efter Halvbrak, Roer, Havre, Havre og $3\frac{1}{2}$ aars Græs. Jordens Bonitet er ganske overvejende Sandmuld; dog kommer Kridtundergrunden og ogsaa enkelte Lerrevler hist og her nær til Overfladen. Be-sætningen bestaar af 14 Malkekøer foruden c. 12 Stkr. Ungkvæg og Kalve, 1 Tyr, 5 Heste, 1 Plag samt 15 Faar. Sidste Aar solgtes c. 100 Maanedsgriise. Kvægbesætningen, der er af blandet Race, vedligeholdes hovedsagelig ved eget Tillæg.

Lystrupgaard købte nuværende Ejer af Interessentskabet »Hadsund«, som atter havde købt Ejendommen af den nuværende Forpagter, *J. P. Jacobsen*. Denne havde i 1897 købt den af *P. Andersen*, som atter havde købt den af Hald.

Gaarden ligger lunt og hyggelig gemt i en lille Dal mellem de høje Bakkedrag. Eggen er overordentlig malerisk, idet lyngklædte Hedebanker, som paa deres Rygge bærer talrige Kæmpehøje, veksler med Granplantninger og dyrkede Agre. Nede langs Mariager Fjord ligger Engene, af hvilke en Del er ret god Sylteng, medens Største-parten er indhegnet til Græsning for Ungkvæget. Hovedb. er af Grundmur, opført af *P. Andersen*. Avlsb. er opførte dels af Kampestensmur, dels af almindelig Grundmur og Bindingsværk; en nyopført s. Længe er af cementstøbte Mure. Alle Bygningerne bærer Straatage. Mod Ø. er Gaarden omgivet af den store, gamle Have, mod N. og V. af en køn Plantage af Gran og Bjergfyr i Blanding. — Fra Højderne paa Lystrup-gaard Mark har man en smuk Udsigt over Mariager Fjord.

Nørhald Herred.

Dannevang, Hald Sogn. Postforb. og St.: Hald, hvortil c. 1½ Km. Tlf. 3 over Hald Central. Gaarden ligger c. 10½ Km. fra nærmeste Købstad, Randers. Nuværende Ejer: *Anders Andersen*, som købte Gaarden 12. Aug. 1912, er født paa Thorsted Nygaard, Aalborg Amt, 4. Febr. 1882 og gift med *Kristine Marie Johnsen Winther*, født paa Tofte-lund i Gjerlev Herred 4. Oktbr. 1888.

Matr.-Nr. 9a m. fl. af Hald. Hartkorn c. 14 Tdr. Ejendomsskyld 100,000 Kr. Brandassurance for Hovedb. 18,000 Kr., for Avlsb. 26,000 Kr. Gaardens samlede Areal 197 Tdr. Ld., deraf Ager 186, Mose 6, Have og Gaardsplads 5. Af Agermarken drives 172 Tdr. Ld. i en 8 Marksdrift med Helbrak efter Grøn-jordshavre, 1 Roeafgrøde og 2 Græsmarker. Jordens Bonitet er god, dyb Muld paa Lerunderlag. Besætningen bestaar af 20 Malkekøer foruden 80 Stkr. Ungkvæg og Kalve, 2 Tyre, 12 Heste, 10 Plage og Føl samt 6 Faar. Der holdes 12 Grisesøer, hvis Grise sælges. Kvægbesætningen, der er af blandet Korthors-race, vedligeholdes dels ved Indkøb og dels ved eget Tillæg. Af Ungkvæget fedes aarlig c. 60 Stkr. paa Græs. Foruden den anførte Besætning indkøbes aarlig c. 12 Stkr. 2aars Stude til Vinterfedning.

Gaardene i Hald By har formentlig tidligere hørt under Støvringgaards Kloster og er da bleven solgt til fri Ejendom c. 1800. Den ældst kendte Ejer er Høegh, der c. 1860 dannede Gaarden her af tre Bøndergaarde. Derefter nævnes som Ejer af Gaarden Harder, der solgte til Jacobsen, af hvem Niels Martinus Vestergaard købte i 1906. Han solgte 1912 til den nuværende Ejer, der samme Aar tilkøbte en Gaard, som han lagde under Dannevang. Den nuværende Ejer ejede indtil 1. Decbr. 1912 Blendstrup-gaard ved Gjerlev.

Gaarden ligger paa sin gamle Plads c. 1½ Km. VNV. for Hald By; den ligger midt i sin Mark og højt i Terrænet, der over Markerne er meget jævnt. Hovedb. er opført over høj Kælder i Grundmur og har en høj Frontespice med 3 Fags Kvist til s. Facade og en lav rundbuet Frontespice til n. Facade; den har Tag af hollandske Tagsten; der er indlagt Centralvarmeapparat. Avlsb. er grundmurede med Cementstens- og Straatage; i Staldene findes Jernbjælker og Monierlofter. N. for Gaarden ligger en aaben Kornlade, der er bygget af Bjælker, og som har Straatag. Gaardens faste Maskiner drives ved Petroleumsmotor, der tillige driver et Vandværk med Ledning til alle Gaardens Bygninger.

Johnsminde, Hald Sogn. Postforb. og St.: Hald, hvortil c. 2 Km. Gaarden ligger c. 1¼ Km. fra nærmeste Købstad, Randers. Nuværende Ejer: *Peder Christensen Skjødt*, som overtog Gaarden 8. Juni 1901, er født i Lem i Støvring Herred 11. Oktbr. 1873 og gift med *Maren Johnsen*, født paa Ejendommen 29. Oktbr. 1878.

Matr.-Nr. 24a m. fl. af Hald. Hartkorn 8 Tdr. 1 Skp. 1 Fdkr., 1 Alb. Ejendomsskyld 44,000 Kr. Brandassurance for Hovedb. 7,670 Kr., for Avlsb. 10,560 Kr. Gaardens samlede Areal 130½ Td. Ld., deraf Ager 102½, Eng 4½, Mose 7, Skov 15, Have og Gaardsplads 1½. Af Agermarken drives 62 Tdr. Ld. i en 9 Marksdrift uden Brak, med 1 Roeafgrøde og 3 Græsmarker; 18 Tdr. Ld. drives i en anden 9 Marksdrift med Helbrak, 1 Roeafgrøde og 3 Græsmarker; 20½ Td. Ld. ligger i fire Indhegninger, der skiftevis bærer 2 à 3 Afgrøder og derefter ligger i Græs; Resten af Agermarken henligger i vedvarende Græs i Indhegning ved 2 Tdr. Ld. Kratskov. Jordens Bonitet er paa 80 Tdr. Ld. god, dyb Muld paa Lerunderlag, paa Resten lerblandet Muld paa Kvægunderlag. Besætningen bestaar af 18 Malkekøer foruden 20 Stkr. Ungkvæg og Kalve, 2 Tyre, 6 Heste, 4 Plage og Føl samt 10 Faar. Sidste Aar solgtes c. 25 Fedesvin. Kvægbesætningen, der er af sortbroget Race, vedligeholdes ved eget Tillæg.

Johnsminde's ældst kendte Ejer er Karen Christensdatter, som ejede Gaarden i 1787, og som blev gift med Christen Nielsen fra Asfærg, der 1830 overdrog den til sin Søn, John Christensen, efter hvem Sønnen, Christen Johnsen, i 1870 overtog Ejendommen, som han 1901 skødede til sin Svigersøn, den nuværende Ejer.

Gaarden ligger paa sin oprindelige Plads i den østligste Del af Hald By; den ligger højt i Terrænet, der over Markerne er let bølgeformet. Hovedb. er opført dels af Bindingsværk, dels af Grundmur og er tækket med Rør; til s. Facade har den en lav Frontespice. Avlsb. er grundmurede og har alle Straatage. N. for Gaarden ligger en



Johnsminde.

Kornlade, der er bygget af Stolper og har Straatag. Engen ligger c. 11 $\frac{1}{2}$ Km. S. for Gaarden ved Randers Fjord og er Sylteng af fortrinlig Beskaffenhed. Skoven ligger med de 13 Tdr. Ld. c. 2 $\frac{1}{2}$ Km. V. for Gaarden i Bestand af Bjergfyr; de 2 Tdr. Ld. Skov ligger i Gaardens s. Mark og har Bestand af Egekrat og Gran. — Af Hestebesætningen er en Følhoppe kaaret i 1. Klasse.

Wintherseje, Hald Sogn. Postforb. og St.: Hald, hvortil c. 3 Km. Gaarden ligger c. 15 Km. fra nærmeste Købstad, Randers. Nuværende Ejer: *Hans Christensen Winther*, som overtog Gaarden 15. Juni 1895, er født paa Ejendommen 23. April 1863 og gift med *Inger Marie Skifter*, født paa Nøragergaard ved Gjerlev By 14. Aug. 1868.



Wintherseje.

Matr.-Nr. 1a m. fl. af Stouby. Hartkorn 9 Tdr. 5 Skpr. 2 Fdkr. $\frac{1}{4}$ Alb. Ejendomsskyld 50,000 Kr. Brandassurance for Hovedb. 9,384 Kr., for Avlsb.

12,620 Kr. Gaardens samlede Areal 120 Tdr. Ld., deraf Ager 94½, Eng 20, Skov 3, Have og Gaardsplads 2½. Agermarken drives i to 9 Marksdrifter med Helbrak, uden Roer og med 3 Græsmarker. Jordens Bonitet er paa 67½ Td. Ld. god, dyb Muld paa Lerunderlag, paa 27 Tdr. Ld. Lermuld paa Lerunderlag. Besætningen bestaar af 20 Malkekøer foruden 34 Stkr. Ungkvæg og Kalve, 2 Tyre, 8 Heste, 6 Plage og Føl samt 10 Faar. Sidste Aar solgtes c. 30 Fedesvin. Kvægbesætningen, der er af sortbroget Race, vedligeholdes hovedsagelig ved eget Tillæg.

Wintherseje har tidligere hørt under Randers Hospital. Den ældst kendte Ejer er Jens Poulsen, der c. 1824 solgte til Hans Jensen Vang fra Vanggaarden ved Harritslev i Støvring Herred, efter hvem den 1866 overtoges af Svigersønnen, Niels Christian Christensen Winther fra Bjergby, som overdrog Ejendommen til sin Søn, den nuværende Ejer.

Gaarden ligger paa sin oprindelige Plads vestligst i Stouby By; den ligger middelhøjt omtrent midt i sin Mark, hvis Terræn i den s. Del er jævnt, hvorimod den v. Del er noget bølgeformet. Hovedb. er opført 1871 i Grundmur med Rørtag; Avlsb. er dels grundmurede, dels af Bindingsværk og tækkede med Straa; V. for Gaarden ligger en Svinestald af Beton med Paptag, og V. for Sognevejen ligger en Kornlade i Kampesten med Straatag. Engen ligger umiddelbart N. for Gaarden op til Haven og er dels Overrislingseng, dels Natureng, alt af fortrinlig Beskaffenhed. Skoven ligger paa det Bakkedrag, der danner Gaardens n. Grænse, og har Bestand af Gran. — Gaarden var tidligere noget mindre, idet N. Chr. Christensen Winther tilkøbte c. 16 Tdr. Ld., og den nuværende Ejer har tilkøbt c. 20 Tdr. Ld. Ager og 7½ Td. Ld. Eng.

Stoubygaard, Hald Sogn. Postforb. og St.: Øster Tørslev, hvortil c. 3 Km. Tlf. 4 over Øster Tørslev Central. Gaarden ligger c. 17 Km. fra nærmeste



Stoubygaard.

Købstad, Randers. Nuværende Ejer: *Hans Peter Jensen*, som overtog Gaarden 1. Maj 1892, er født paa Ejendommen 3. Jan. 1871 og gift med *Kirstine Ingeborg Marie Jensen*, født i Lemmer i Sønderhald Herred 24. Marts 1874.

Matr.-Nr. 2a m. fl. af Stouby. Hartkorn 6 Tdr. 7 Skpr. 1 Fdkr. 2 Alb. Ejendomsskyld 36,000 Kr. Brandassurance for Hovedb. 8,135 Kr., for Avlsb. 11,865 Kr., for et Motorhus med Inventar 2,500 Kr. Gaardens samlede Areal 73 Tdr. Ld., deraf Ager 63½, Eng 6, Mose 2, Have og Gaardsplads 1½. Agermarken drives i en 9 Marksdrift med Helbrak, 1 Roeafgrøde og 3 Græsmarker. Jordens Bonitet er god Muld paa Lerunderlag. Besætningen bestaar af 20 Malke-

køer foruden 20 Stkr. Ungkvæg og Kalve, 2 Tyre, 7 Heste, 2 Plage og Føl samt 6 Faar. Sidste Aar solgtes c. 40 Fedesvin. Kvægbesætningen, der er af blandet Race, vedligeholdes ved eget Tillæg.

Stoubygaard har tidligere hørt under Støvringgaards Kloster. I 1791 fik Niels Christensen Juul Gaarden i Fæste ved Giftermaal med Anne Poulsdatter, Enke efter Niels Madsen, og han købte den til fri Ejendom c. 1800. I første Halvdel af det 19. Aarhundrede ejedes Gaarden af Peder Thøger Pedersen, som 1847 overdrog den til Sønnen, Jens Pedersen Støvring, ved hvis Død 1876 Enken, Ane Nielsdatter, overtog Gaarden. Hun giftede sig 1878 med Peder Christian Jensen fra Tørslev, der 1892 skødede Gaarden til sin Hustrus Søn af første Ægteskab, den nuværende Ejer.

Gaarden, der oprindelig var noget mindre, indtil J. P. Støvring overtog den og tilkøbte nogle Jorder, laa tidligere inde i Stouby By, men udflyttedes til sin nuværende Plads c. 2 Km. Ø. for Byen af Peder Thøger Pedersen. Stoubygaard er opført 1868—69 i sin nuværende Skikkelse; den ligger højt i Terrænet, der over Markerne er jævnt med jævnt Fald mod N. Hovedb. er opført i Grundmur med to lave Frontespicer til s. Facade og med Straatag. Avlsb. er ligeledes grundmurede med Undtagelse af v. Længes ø. Facade, der er bygget af Bindingsværk; alle Avlsb. har Straatage. Engen ligger ved Markens n. Skel og er kultiveret Eng af fortrinlig Beskaffenhed.

M. T. Jensens Gaard i Stouby, Hald Sogn. Postforb.: Hald. Nuværende Ejer: *Martin Th. Jensen*.

Matr.-Nr. 5a m. fl. af Stouby. Hartkorn 7 Tdr. 4 Skpr. 1 Fdkr. 2½ Alb. Ejendomsskyld 42,000 Kr.

Kirkemosegaard, Spentrup Sogn. Postforb. og St.: Spentrup, hvortil c. 1 Km. Gaarden ligger c. 9½ Km. fra nærmeste Købstad, Randers. Nuværende



Kirkemosegaard.

Ejer: *Niels Mogensen Christensen Klit*, som overtog Gaarden 1. Novbr. 1908, er født i Raasted 3. Decbr. 1884 og gift med *Madsine Petrea Pedersen*, født paa Hastrupholm 19. Decbr. 1882.

Matr.-Nr. 3a m. fl. af Spentrup. Hartkorn 7 Tdr. 2 Skpr. 1 Fdkr. 2¾ Alb. Ejendomsskyld 49,000 Kr. Brandassurance for Hovedb. 10,470 Kr., for Avlsb. 13,520 Kr., for Villaaen »Kathrinesminde« 8,510 Kr. Gaardens samlede Areal 104 Tdr. Ld., deraf Ager 79½, Eng 20, Skov ½, Villa med Have 3, Have og Gaardsplads 1. Af Agermarken drives 50 Tdr. Ld. i en 9 Marksdrift med Helbrak, 1 Roeafgrøde og 3 Græsmarker; 20 Tdr. Ld. drives i en 7 Marksdrift med Halvbrak efter Græs, 1 Roeafgrøde og 3 Græsmarker, og 9½ Td. Ld. drives i en

5 Marksdrift uden Brak, med 1 Roefgrøde og 2 Græsmarker. Jordens Bonitet er god, dyb Muld paa Lerunderlag. Besætningen bestaar af 16 Malkekøer foruden 20 Stkr. Ungkvæg og Kalve, 2 Tyre, 6 Heste, 2 Plage og Føl samt 12 Faar. Sidste Aar solgtes c. 25 Fedesvin. Kvægbesætningen, der er af sortbroget Race, vedligeholdes ved eget Tillæg.

Kirke m o s e g a a r d har tidligere hørt under Dronningborg Rytterdistrikt og solgtes til fri Ejendom i 1766 af Kong Christian d. 7. til Mads Lassen for 557 Rbd. 78 Sk. M. Lassen solgte til Peder Madsen fra Hadstrup for 565 Rbd., og af ham købte 1796 Chr. Sørensen Skouboe Gaarden, som han 1805 overdrog til sin Svigersøn, Christen Jensen Skouboe, der døde 1829, hvorefter Enken, Karen Jensdatter, giftede sig med Jens Christen Jacobsen fra Sønder Onsild, der efter hendes Død giftede sig med Maren Christensdatter, som efter Mandens Død giftede sig 1845 med Mads Christensen fra Borup, der 1878 overdrog Ejendommen til Sønnen, Jens Christian Madsen, som 1908 skødte den til sin Søsterdatter, der samme Aar blev gift med den nuværende Ejer.

Gaarden laa oprindeligt inde i Spentrup By, men udflyttedes 1874 til sin nuværende Plads c. 300 M. S. for Byen; den ligger lavt i Terrænet, der over Markerne er jævnt med svag Stigning i V. Hovedb. er opført i Grundmur med Skifertag, og Avlsb. er grundmurede med Tæge af Straa. Engen ligger i flere Dele; 10 Tdr. Ld. ligger samlede umiddelbart N. for Byen; de øvrige 10 Tdr. Ld. ligger i fire Dele i Gaardens s. Mark og er alle Natureng af jævn Beskaffenhed. Skoven er Beplantning paa den gamle Gaards Plads og har Bestand af Gran, lidt Elm og Ask.

Høgshøj, Spentrup Sogn. Postforb. og St.: Spentrup, hvortil c. 1 Km. Gaarden ligger c. 8¼ Km. fra nærmeste Købstad, Randers. Nuværende Ejer:



Høgshøj.

Peder Christian Jensen, som købte Gaarden 15. Jan. 1905, er født paa en Nabo-gaard 20. Decbr. 1875 og gift med *Else Kirstine Iversen Kvottrup*, født her i Byen 17. Aug. 1884.

Matr.-Nr. 4a m. fl. af Jennum. Hartkorn 5 Tdr. 5 Skpr. 2 Fdkr. Ejendoms-skyld 36,000 Kr. Brandassurance for Hovedb. 8,449 Kr., for Avlsb. 13,762 Kr. Gaardens samlede Areal 77 Tdr. Ld., deraf Ager 69, Eng 2, Mose 1, Hede 3, Have og Gaardsplads 2. Af Agermarken drives 45 Tdr. Ld. i en 9 Marksdrift med Helbrak, 1 Roefgrøde og 3 Græsmarker; 17 Tdr. Ld. drives i en 10 Marksdrift med Halvbrak efter Græs, 1 Roefgrøde og 5½ Græsmark; 4 Tdr. Ld. drives i en 9 Marksdrift uden Brak, med 2 Roefgrøder og 4 Græsmarker. Jordens

Bonitet er dels god, dyb Muld paa Lerunderlag, dels god Muld paa Kvægunderlag. Besætningen bestaar af 17 Malkekøer foruden 16 Stkr. Ungkvæg og Kalve, 2 Tyre, 5 Heste, 2 Plage og Føl samt 17 Faar. Sidste Aar solgtes c. 30 Fedesvin. Kvægbesætningen, der er af sortbroget Race, vedligeholdes ved eget Tillæg.

Høgshøj har formentlig tidligere hørt under Dronningborg Rytterdistrikt og er da bleven solgt til fri Ejendom i 1766 af Kong Christian d. 7. Den ældst kendte Ejer er den nuværende Ejers Bedstefader, Peder Pedersen Rosen, som i 1850erne solgte Gaarden til Mogens Pedersen, der 1888 skødede den til sin Søn, Jens Mogensen, der 1893 solgte til Mikkell Pedersen, der Aaret efter atter solgte til Niels Christian Christensen. I 1904 købte et Konsortium, hvoraf den tidligere nævnte Ejer, Jens Mogensen, var Medlem, Ejendommen, og i 1905 solgtes den ved Mageskifte til den nuværende Ejer, der ejede sin Fædrengaard her i Byen.

Gaarden laa tidligere umiddelbart Ø. for sin nuværende Plads, hvortil den udflyttedes i 1863—66; den er nu den vestligste af Jennum Gaardene. Den ligger højt i Terrænet, der over Markerne har jævnt Fald mod Spentrup Station. Hovedb. er opført i Grundmur med Straatag. Avlsb. bestaar af tre sammenbyggede Længer, af hvilke n. og v. er grundmurede, medens ø. staar i Bindingsværk; i Staldene er der Jernbjælker og Hvælvinger. Engen ligger i den n. Mark og er af fortrinlig Beskaffenhed.

Bjedsagergaard, Spentrup Sogn. Postforb. og St.: Spentrup, hvortil c. 1¼ Km. Gaarden ligger c. 8¼ Km. fra nærmeste Købstad, Randers. Nuværende Ejer: *Anders Espensen Andersen*, som købte Gaarden 14. Decbr. 1906, er født i Kjærby i Gjerlev Herred 15. Decbr. 1874 og gift med *Elline Thorsen Nielsen*, født i Hem i Onsild Herred 8. Jan. 1872.

Matr.-Nr. 6a m. fl. af Jennum. Hartkorn 7 Tdr. 6 Skpr. 3 Fdkr. 2½ Alb. Ejendomsskyld 45,000 Kr. Brandassurance for Hovedb. 5,610 Kr., for Avlsb. 18,360 Kr. Gaardens samlede Areal 94½ Td. Ld., deraf Ager 89½, Eng 1, Mose 1, Hede og Overdrev 2, Have og Gaardsplads 1. Af Agermarken drives 52 Tdr. Ld. i en 8 Marksdrift med Helbrak, 1 Roeafgrøde og 2 Græsmarker; 29½ Td. Ld. drives i en anden 8 Marksdrift uden Brak, med 2 Roeafgrøder og 2 Græsmarker; Resten henligger i vedvarende Græs i Indhegning sammen med det 1 Tdr. Ld. Mose og 2 Tdr. Ld. Overdrev. Jordens Bonitet er paa de 8 Tdr. Ld. Indhegning god Muld paa Kvægunderlag, paa Resten god, dyb Muld paa Lerunderlag. Besætningen bestaar af 18 Malkekøer foruden 24 Stkr. Ungkvæg og Kalve, 2 Tyre, 2 Heste, 4 Plage og Føl samt 6 Faar. Sidste Aar solgtes c. 30 Fedesvin. Kvægbesætningen, der er af sortbroget Race, vedligeholdes ved eget Tillæg.

Bjedsagergaard har formentlig tidligere hørt under Dronningborg Rytterdistrikt og er da bleven solgt til fri Ejendom af Kong Christian d. 7. i 1766. Den ældst kendte Ejer er Laurs Thygesen fra Gimming i Støvring Herred, som købte Gaarden c. 1852. Efter ham overtog Sønnen, Jens Thygesen, i 1870erne Gaarden. Han døde c. 1895, og hans Enke, Ane, f. Andersen, overtog Ejendommen, som hun 1897 solgte til Anders Pedersen fra Bjerby, som solgte til den nuværende Ejer, der tidligere har været Ejer af Kollerupgaard i Asfærg og af en Gaard paa Lem Mark.

Gaarden ligger paa sin gamle Plads som den østligste Gaard i Jennum By; den ligger middelhøjt i Terrænet, der over Markerne er jævnt med Stigning mod N. Hovedb. er opført af Laurs Thygesen i Bindingsværk med Straatag. Af Avlsb. er n. og v. Længe opførte i støbt Beton med Trippel samt Jernbjælker og Hvælvinger i Kostalden og tækkede med Paptage, medens ø. Længe, der har samme Alder som Hovedb., er opført i Bindingsværk med Straatag. V. for Gaarden ligger et Møddinghus i støbt Beton med Straatag. Gaardens faste Maskiner drives ved Vindmotor, der tillige driver en Vandpumpe. Engen ligger i Jennum Sønderenge c. 1 Km. V. for Gaarden og er Natureng af god Beskaffenhed.

Dyssehøjgaard, Spentrup Sogn. Postforb. og St.: Spentrup, hvortil c. 1½ Km. Gaarden ligger c. 8½ Km. fra nærmeste Købstad, Randers. Nuværende Ejer: *Frands Peter Frandsen*, som købte Gaarden 26. April 1894, er født i Skiffard 16. Juli 1868 og gift med *Karen Jørgensen*, født i Sørbymagle ved Slagelse 1. April 1869.

Matr.-Nr. 8a m. fl. af Jennum. Hartkorn 5 Tdr. 1 Fdkr. 2½ Alb. Ejendomsskyld 40,000 Kr. Brandassurance for Hovedb. 10,000 Kr., for Avlsb. 14,990 Kr.

Gaardens samlede Areal 100½ Td. Ld., deraf Ager 95½, Eng 2, Mose 1, Have og Gaardsplads 2. Af Agermarken drives 52 Tdr. Ld. i en 8 Marksdrift uden Brak, med 2 Roeafgrøder og 3 Græsmarker; 38 Tdr. Ld. drives i en anden 8 Marksdrift med Helbrak, 1 Roeafgrøde og 3 Græsmarker; 3½ Td. Ld. drives i Vekseldrift til Staldfoder, og Resten henligger i vedvarende Græs i Indhegning. Jordens Bonitet er dels god, dyb Muld paa Lerunderlag, dels god Muld paa Kvægunderlag. Besætningen bestaar af 15 Malkekøer foruden 24 Stkr. Ungkvæg og Kalve, 2 Tyre, 6 Heste, 3 Plage og Føl samt 3 Faar. Sidste Aar solgtes c. 90 Fedesvin. Kvægbesætningen, der er af sortbroget Race, vedligeholdes ved eget Tillæg.

Dyssehøjgaard har formentlig hørt under Dronningborg Rytterdistrikt og er da bleven solgt til fri Ejendom i 1766 af Kong Christian d. 7. Den ældst kendte Ejer er Niels Leth, hvis Enke, Inger, i 1879 giftede sig med Peder Christensen Møller fra



Dyssehøjgaard.

Vestrup i Støvring Herred, der 1892 solgte til Kirsten Jensdatter, Enke efter Hans Christensen af Haslund. Hun købte Ejendommen til sin Søn, Christen Hansen, men solgte den Aaret efter til Herman Ovesen fra Skovlund ved Skive, og af ham købte den nuværende Ejer.

Gaarden har oprindeligt ligget inde i Jennum Bys ø. Side, men udflyttedes efter Brand 1881 til sin nuværende Plads c. 1 Km. NØ. for Byen. Dyssehøjgaard ligger lavt i Terrænet, der over Markerne er let bølgeformet. Hovedb. er opført i Grundmur med Skifer-tag, og Avlsb. er grundmurede med Straatage; Ø. for Gaarden ligger et Materialhus af støbt Beton med Paptag og et Hønsehus af samme Materiale. Engen ligger c. 2 Km. V. for Gaarden i Jennum Sønderenge og er Natureng af god Beskaffenhed. Gaardens store Have gaar mod V. over i en Plantage, der strækker sig over c. ½ Td. Ld., og som har blandet Bestand. C. 100 M. Ø. for Gaarden ligger to Kæmpehøje (Langdysser), efter hvilke Gaarden har faaet Navn.

Asfærg Præstegaard, Asfærg Sogn. Postforb. og St.: Faarup, hvortil c. 6 Km. Gaarden ligger c. 12 Km. fra nærmeste Købstad, Randers. Nuværende Beneficiarius: Pastor *Josias Daniel Fløe*, som overtog Embedet 26. Septbr. 1898, er født i Kollund i Rind Sogn, Ringkøbing Amt, 9. Jan. 1863 og gift med *Anna Caroline Holm*, født i Aalborg 8. Jan. 1854.

Matr.-Nr. 1a m. fl. af Asfærg. Hartkorn 11 Tdr. 5 Skpr. ¼ Alb. Ejendoms-skyld 50,000 Kr. Brandassurance for Hovedb. 9,000 Kr., for Avlsb. 9,082 Kr. Gaardens samlede Areal 94 Tdr. Ld., deraf Ager 88, Eng 3, Mose 1, Have og Gaardsplads 2. Gaarden er bortforpagtet til Proprietær *Mark*, Svallinggaard; Forpagtningen er 8aarig og tiltraadtes 1. April 1911. Agermarken drives i to 8 Marksdrifter med Helbrak, 1 Roeafgrøde og 2 Græsmarker. Jordens Bonitet er god, dyb Muld paa Lerunderlag. Der holdes 20 voksne Kreaturer, 10 Stkr. Ungkvæg og 4 Heste. Kvægbesætningen, der er af sortbroget Race, vedligeholdes ved Indkøb.

Asfærg Præstegaard ligger middelhøjt i Terrænet midt i Asfærg By; Beliggenheden er meget hyggelig med de kønne, gamle Bygninger omgivne af den gamle Have med flere store Prydtræer af Elm og Lind og med to Damme, over hvilke der fører Broer. Terrænet over Gaardens Marker er bølgeformet, og fra Marken tæt S. for Gaarden er der vid Udsigt over det jævne Landskab.

Hovedb. er opført efter Brand 1839 i Grundmur med Straatag; af Avlsb. er Kostalden bygget af støbt Beton, medens de øvrige Bygninger er opførte i Bindingsværk; de er alle tækkede med Straa. Engen ligger c. 1 Km. V. for Byen og er Natureng.

Sognefoged Anton Jensens Gaard i Asfærg, Asfærg Sogn. Postforb. og St.: Faarup, hvortil c. 6 Km. Gaarden ligger c. 11½ Km. fra nærmeste Købstad, Randers. Nuværende Ejer: Sognefoged *Anton Jensen*, som overtog Gaarden 1. Novbr. 1895, er født i Asfærg 15. Febr. 1858 og gift med *Edel Kirstine Knudsen*, født paa Ejendommen 28. April 1857.

Matr.-Nr. 3a m. fl. af Asfærg. Hartkorn 10 Tdr. 3 Skpr. 2 Fdkr. ½ Alb. Ejendomsskyld 46,000 Kr. Brandassurance for Hovedb. 3,451 Kr., for Avlsb. 11,382 Kr., for en Aftægtsbolig 5,900 Kr. Gaardens samlede Areal 115 Tdr. Ld., deraf Ager 89, Eng 11, Mose 1½, Hede og Overdrev 12, Have og Gaardsplads 1½. Agermarken drives i en 8 Marksdrift uden Brak, med 1 Roeafgrøde og 3 Græsmarker. Jordens Bonitet er god, dyb Muld paa Lerunderlag. Besætningen bestaar af 12 Malkekøer foruden 36 Stkr. Ungkvæg og Kalve, 2 Tyre, 6 Heste, 3 Plage og Føl samt 8 Faar. Sidste Aar solgtes c. 25 Fedesvin. Kvægbesætningen, der er af blandet Race, vedligeholdes hovedsagelig ved eget Tillæg. Af Ungkvæget fedes aarlig c. 10 Stkr. paa Stald. Desuden indkøbes aarlig en Del Stude, Køer og Tyre til Fedning paa Stald.

Gaarden har tidligere hørt under Dronningborg Rytterdistrikt og blev solgt til fri Ejendom af Kong Christian d. 7. i 1766. Den ældst kendte Ejer er Poul Lassen, der 1856 solgte Gaarden til Peder Knudsen fra Sjelbro Kro. 1879 mageskiftede Anders Jacobsen den nuværende Ejers Fædrengaard her i Byen med Niels Nielsen Smed's Gaard; Anders Jacobsen havde faaet Fædrengaarden ved Giftermaal med Mette Villesdatter, Enke efter Jens Chr. Knudsen, hvis Søn er den nuværende Ejer, der 1895 fik Gaarden tilskødet af Stedfaderen. Den nuværende Ejer, der 1888 blev gift med ovennævnte Peder Knudsens Datter, overtog 1889 Gaarden her med Bygninger og 20 Tdr. Ld., og efter at have overtaget den førstnævnte Gaard lagde han dens Jorder sammen med de 20 Tdr. Ld.

Gaarden ligger paa sin oprindelige Plads midt i Asfærg By; den ligger lavt i Terrænet, der over Markerne er meget jævnt. Hovedb. er opført i Grundmur til s. Facade og i Bindingsværk til n. og har Straatag; Avlsb. er grundmurede og har Straatage. Aftægtsboligen er bygget af Bindingsværk med Straatag. Gaardens faste Maskiner drives ved Petroleumsmotor. Engen ligger c. 1½ Km. N. for Gaarden og er Natureng af jævn Beskaffenhed.

Moetoft, Asfærg Sogn. Postforb. og St.: Faarup, hvortil c. 6 Km. Gaarden ligger c. 11½ Km. fra nærmeste Købstad, Randers. Nuværende Ejer: *Jakob Karl Bak*, som købte Gaarden 21. Maj 1912, er født i Udbyneder i Gjerlev Herred 21. Novbr. 1876 og gift med *Albine Andersen*, født i Haals i Gunderup Sogn, Aalborg Amt, 18. Febr. 1881.

Matr.-Nr. 8a m. fl. af Asfærg. Hartkorn 8 Tdr. 2 Skpr. 2 Alb. Ejendomsskyld 46,500 Kr. Brandassurance for Hovedb. 9,000 Kr., for Avlsb. 13,300 Kr. Gaardens samlede Areal 110 Tdr. Ld., deraf Ager 86, Eng 20, Mose 1½, Skov 1, Have og Gaardsplads 1½. Af Agermarken drives 64 Tdr. Ld. i en 8 Marksdrift med ½ Helbrak ½ Roer, 1 Roeafgrøde og 2 Græsmarker; 10 Tdr. Ld. drives i en 6 Marksdrift uden Brak, med 1 Roeafgrøde og 2 Græsmarker; 6 Tdr. Ld. Toft ved Gaarden drives i Vekseldrift med Korn, Roer og Græs; Resten henligger i vedvarende Græs i to Indhegninger. Jordens Bonitet er god, dyb Muld paa blandet Underlag af Ler, Kvæg og Grus. Besætningen bestaar af 24 Malkekøer foruden 24 Stkr. Ungkvæg og Kalve, 2 Tyre, 6 Heste, 4 Plage og Føl samt 4 Faar. Sidste Aar solgtes c. 60 Fedesvin. Der holdes 4 Grisesøer, hvis Grise sælges. Kvægbesætningen, der er af blandet Race, vedligeholdes hovedsagelig ved eget Tillæg.

Moetoft har tidligere hørt under Dronningborg Rytterdistrikt og blev solgt til fri Ejendom i 1766 af Kong Christian d. 7. Den ældst kendte Ejer er et Medlem af Familien Kragh, der i mange Generationer har ejet Gaarden. Den sidste Ejer af denne Familie, Søren Kragh, solgte 1899 Gaarden til Otto Chr. Wulff fra Salling, som har solgt til den nuværende Ejer.

Gaarden ligger i v. Side af Asfærg By, middelhøjt i Terrænet, der over Markerne er bølgeformet med jævnt Fald mod S. over den ø. Del. Hovedb. er opført 1904 i Grundmur med Cementstenstag; Avlsb. er opførte 1879 i Grundmur med Tage af Straa; Ø. for Gaarden ligger et Svinehus af støbt Beton med Paptag. Gaardens faste Maskiner drives ved Benzinmotor. Engen ligger ved det nv. Markskel og er paa de 5 Tdr. Ld. Overrislingseng af god Beskaffenhed og paa Resten kultiveret Højmose af jævn Bonitet. Skoven ligger midt i Marken og har Bestand af Gran, El, Røn og Birk.

Asfærggaard, Asfærg Sogn. Postforb. og St.: Faarup, hvortil c. 6 Km. Gaarden ligger c. 12½ Km. fra nærmeste Købstad, Randers. Nuværende Ejer: *Martin Peter Sørensen*, som købte Gaarden 21. Juni 1901, er født i Sønderhaa ved Thisted 7. Decbr. 1872 og gift med *Rigmor Kauffeldt*, født i København 15. April 1882.

Matr.-Nr. 9a m. fl. af Asfærg. Hartkorn 9 Tdr. 3 Skpr. 3 Fdkr. ¼ Alb. Ejendomsskyld 46,000 Kr. Brandassurance for Hovedb. 7,280 Kr., for Avlsb. 13,360 Kr. Gaardens samlede Areal 89 Tdr. Ld., deraf Ager 81½, Eng 4, Mose 1, Skov 1, Have og Gaardsplads 1½. Agermarken drives i en 8 Marksdrift med ½ Helbrak ½ 6radet Byg, 1 Roeafgrøde og 3 Græsmarker; i Driften benyttes c. 16 Tdr. Ld. til Frøavl af Hundegræs, Engsvingel og Gulerødder. Jordens Bonitet er paa 60 Tdr. Ld. god, dyb Muld paa Lerunderlag, paa Resten god Muld paa blandet Underlag af Kvæg og Grus. Besætningen bestaar af 14 Malkekøer foruden 30 Stkr. Ungkvæg og Kalve, 2 Tyre, 6 Heste, 4 Plage og



Asfærggaard.

Føl samt 5 Faar. Sidste Aar solgtes c. 30 Fedesvin. Kvægbesætningen, der er af blandet Race, vedligeholdes dels ved eget Tillæg, dels ved Indkøb. Af Ungkvæget fedes aarlig c. 20 Stkr.

Asfærggaard har tidligere hørt under Dronningborg Rytterdistrikt og blev solgt til fri Ejendom af Kong Christian d. 7. i 1766. De ældst kendte Ejere er Familien Kragh, i hvis Besiddelse den har været i flere Generationer, af hvilken Christen Jensen Kragh 1862 overdrog Gaarden til Sønnen, Søren Christensen Kragh, der 1864 atter solgte til Broderen, Jens Christensen Kragh, som i 1900 solgte til Anders Jensen Basse fra Hadbjerg, af hvem den nuværende Ejer har købt.

Gaarden laa oprindelig i den v. Del af Asfærg By, men udflyttedes af Jens Christensen Kragh til sin nuværende Plads c. 200 M. N. for Byen i 1882. Asfærggaard ligger højt paa et Bakkedrag, der hæver sig op fra Asfærg By, og Terrænet over dens

Marker er bølgeformet. Umiddelbart fra Hovedb. har man en vid og smuk Udsigt over det karakteristiske jyske Landskab, og i klart Vejr kan man se Randers By i SØ. Hovedb. er opført i Grundmur med en lav Frontespice til s. Facade og med Paptag; Avlsb. er ligeledes grundmurede og har Straatage. Engen ligger i Markens n. Del og er Natureng. Skoven ligger ved Engen og har Bestand af Gran.

Ashøjgaard, Asfærg Sogn. Postforb. og St.: Faarup, hvortil c. 7½ Km. Gaarden ligger c. 13½ Km. fra nærmeste Købstad, Randers. Nuværende Ejer: Enkefru *Larsine Harbo*, f. *Mikkelsen*, som overtog Gaarden 1. Jan. 1899, er født i Gassum 13. Jan. 1849 og var gift med *Christen Nielsen Harbo*, født i Faarup 19. Decbr. 1832, død 1. Jan. 1899.

Matr.-Nr. 10a m. fl. af Asfærg. Hartkorn 8 Tdr. 3 Fdkr. ½ Alb. Ejendoms-skyld 40,000 Kr. Brandassurance for Hovedb. 6,140 Kr., for Avlsb. 13,930 Kr. Gaardens samlede Areal 120 Tdr. Ld., deraf Ager 99, Eng 10, Skov 3, Hede og Overdrev 7, Have og Gaardsplads 1. Gaarden drives af Ejerinden med den ældste Søn, *Christen Christensen Harbo*, som Bestyrer; C. C. Harbo er født i Faarup 9. Aug. 1871. Af Agermarken drives 60 Tdr. Ld. i en 7 Marksdrift uden Brak, med 1 Roeafgrøde og 2 Græsmarker; 22 Tdr. Ld. drives i en 7 Marksdrift uden Brak, med 2 Roeafgrøder og 2 Græsmarker; Resten drives i en 3 Marksdrift i Veksel med Roer, Kartofler, Korn og Græs. Jordens Bonitet er god Muld paa blandet Underlag af Kvæg, Ler og Grus. Besætningen bestaar af 20 Malkekøer foruden 28 Stkr. Ungkvæg og Kalve, 2 Tyre, 7 Heste, 5 Plage og Føl samt 8 Faar. Sidste Aar solgtes c. 40 Fedesvin. Kvægbesætningen, der er af sortbroget Race, vedligeholdes hovedsagelig ved eget Tillæg.

Ashøjgaard har tidligere hørt under Dronningborg Rytterdistrikt og blev solgt 1766 af Kong Christian d. 7. Den ældst kendte Ejer er Jens Roving, der havde Gaarden i første Halvdel af det 19. Aarhundrede, og som afstod den til sin Svigersøn, Christen Christensen Kragh, som 1876 solgte Gaarden til Lourent, af hvem Adam Vilh. Aaris købte den i 1883. A. V. Aaris mageskiftede 1885 med Mikkel Andersen fra København, der 1890 atter mageskiftede med Christen Nielsen Harbo fra Faarup, ved hvis Død Enken, den nuværende Ejerinde, har overtaget Gaarden.

Gaarden laa oprindeligt inde i Asfærg By, men udflyttedes 1875 til sin nuværende Plads; den ligger højt i Terrænet, der over Markerne er bølgeformet med jævnt Fald mod N. Hovedb. er opført i Grundmur med Tegltag, og Avlsb. er grundmurede med Tage af Pap. Gaardens faste Maskiner drives ved Petroleumsmotor. Engen ligger ved Markens n. Grænse langs »Kaat Bæk« og er Natureng af jævn Beskaffenhed. Skoven ligger ved Engen og har Bestand af Gran og Fyr. — Hestebesætningen er en gammel Stamme paa Gaarden.

Jørgensminde, Asfærg Sogn. Postforb. og St.: Faarup, hvortil c. 7 Km. Gaarden ligger c. 13½ Km. fra nærmeste Købstad, Randers. Nuværende Ejer: *Frederik Knudsen*, som købte Gaarden 15. Marts 1911, er født i Nørre Borup Mølle 5. Oktbr. 1881 og gift med *Karen Marie Møller*, født i Vestrup i Støvring Herred 8. Oktbr. 1885.

Matr.-Nr. 15a m. fl. af Asfærg. Hartkorn 7 Tdr. 6 Skpr. 2 Fdkr. 2 Alb. Ejendomsskyld 42,000 Kr. Brandassurance for Hovedb. 8,200 Kr., for Avlsb. 14,350 Kr. Gaardens samlede Areal 80 Tdr. Ld., deraf Ager 68, Eng 8, Mose 3, Have og Gaardsplads 1. Af Agermarken drives 42 Tdr. Ld. i en 7 Marksdrift uden Brak, med 1½ Roeafgrøde og 2 Græsmarker; 21 Tdr. Ld. drives i en anden 7 Marksdrift uden Brak, med 1 Roeafgrøde og 2 Græsmarker; 5 Tdr. Ld. Toft ved Gaarden drives i Veksel med Korn, Roer og Græs. Jordens Bonitet er paa 47 Tdr. Ld. god, dyb Muld paa Lerunderlag, paa 21 Tdr. Ld. god Muld paa blandet Underlag af Kvæg og Grus. Besætningen bestaar af 20 Malkekøer foruden 26 Stkr. Ungkvæg og Kalve, 2 Tyre, 5 Heste, 3 Plage og Føl samt 4 Faar. Sidste Aar solgtes c. 45 Fedesvin. Kvægbesætningen, der er af blandet Race, vedligeholdes hovedsagelig ved eget Tillæg. Af Ungkvæget fedes aarlig c. 10 Stkr. paa Stald.

Jørgensminde har tidligere hørt under Dronningborg Rytterdistrikt og blev solgt til fri Ejendom i 1766 af Kong Christian d. 7. De ældst kendte Ejere er en Familie, der skifter med Navnene Christen Jørgensen og Jørgen Christensen. I 1840erne overdrog J. Christensen Gaarden til sin Søn, Christian Jørgensen, efter hvem Svigersønnen, Niels Christensen Harboe fra Faarup, i 1880erne overtog Gaarden; af ham købte den nuværende Ejer.

Gaarden laa oprindeligt inde i Asfærg By, men udflyttedes 1886 til sin nuværende Plads c. 1½ Km. NØ. for Asfærg Sognekirke af Niels Chr. Harboe. Jørgensminde ligger middelhøjt i Terrænet, der over den n. Del af Markerne er jævnt og over den s. Del har stærkt Fald mod S. ned mod et Dalstrøg, hvorfra det atter hæver sig op mod Asfærg By.



Jørgensminde.

Hovedb. er opført i Grundmur med to lave Frontespicer til n. Facade og med Tegltag. Avlsb. er dels opførte i Bindingsværk, dels grundmurede og har Tage af Straa. Engen ligger ved Markens n. Grænse og er kultiveret Kær, der opløjes c. hvert 8. Aar og benyttes til Afgræsning over Halvdelen, medens Resten slaas. Gaardens velholdte Bygninger ligger omgivne af Have og Læbælte, og der er fra Gaarden en vid og køn Udsigt.

Marienlyst, Asfærg Sogn. Postforb. og St.: Faarup, hvortil c. 6 Km. Gaarden ligger c. 12 Km. fra nærmeste Købstad, Randers. Nuværende Ejer: *Niels Jørgen Jensen*, som købte Gaarden 3. Decbr. 1904, er født paa Steilgaard ved Bramminge 24. Juli 1879 og gift med *Ane Dorte Marie Jensen*, født paa Rolighedsgaard ved Tølløse, Holbæk Amt, 21. Jan. 1883.

Matr.-Nr. 16a m. fl. af Asfærg. Hartkorn 8 Tdr. 3 Skpr. 2 Fdkr. ¼ Alb. Ejendomsskyld 44,000 Kr. Brandassurance for Hovedb. 7,000 Kr., for Avlsb. 15,200 Kr. Gaardens samlede Areal 75 Tdr. Ld., deraf Ager 69, Eng 3, Mose 1, Have og Gaardsplads 2. Af Agermarken drives 55 Tdr. Ld. i en 10 Marksdrift uden Brak, med 2 Roeafgrøder og 3 Græsmarker; 4 Tdr. Ld., der ligger i Toft ved Gaarden, drives i Vekseldrift med Staldfoder; Resten henligger i vedvarende Græs i Indhegning. Jordens Bonitet er god, dyb Muld paa Lerunderlag. Besætningen bestaar af 20 Malkekøer foruden 20 Stkr. Ungkvæg og Kalve, 2 Tyre, 6 Heste, 3 Plage og Føl samt 2 Faar. Sidste Aar solgtes c. 60 Fedesvin. Der holdes 5 Grisesøer, hvis Grise delvis sælges. Kvægbesætningen, der er af sortbroget Race, vedligeholdes ved eget Tillæg. Af Ungkvæget fedes aarlig c. 8 Stkr. paa Stald.

Marienlyst har tidligere hørt under Droningborg Rytterdistrikt og blev solgt til fri Ejendom i 1766 af Kong Christian d. 7. Den ældst kendte Ejer er Fabrikant Buchtrup; Gaarden var paa hans Tid paa c. 180 Tdr. Ld., men B. lagde det halve af Gaarden her til »Østervang« og solgte derefter Marienlyst til Hans Rosborg, der var af Slægten Rosborg fra Haraldslund og Friisholt, og som solgte Gaarden til Jørgen Pedersen, efter hvem Gaarden i en Aarrække var paa forskellige Hænder, indtil den 1897 købtes af Niels Nielsen, som 1898 solgte til Peder Pedersen Kjærsgaard, af hvem den nuværende Ejer har købt.

Marienlyst ligger paa sin gamle Plads som den østligste Gaard i Asfærg By; den ligger middelhøjt i Terrænet, der over Markerne er let bølgeformet med Fald mod Ø. Hovedb. er opført i Grundmur med en høj Frontespice med 2 Fags Kvist til n. Facade og med Tegltag. Avlsb. er opførte i støbt Beton med Murtrimpel og med Tage af Pap over Spaan; i Kostalden er der Jernbjælker og Hvælvinger. Ø. for Gaarden ligger en Svinestald af Grundmur med Paptag. — Af Hestebesætningen er to Følhopper præmierede.

Gl. Purhus, Asfærg Sogn. Postforb. og St.: Faarup, hvortil c. 3½ Km. Gaarden ligger c. 13½ Km. fra nærmeste Købstad, Randers. Nuværende Ejer: *Andreas Andersen*, som overtog Gaarden 1. Juli 1893, er født paa Tandergaard i Malling Sogn, Aarhus Amt, 18. April 1863 og gift med *Mette Marie Poulsen*, født i Faarup 15. Febr. 1876.

Matr.-Nr. 51a m. fl. af Asfærg. Hartkorn 7 Tdr. 6 Skpr. ½ Alb. Ejendomsskyld 40,000 Kr. Brandassurance for Hovedb. 7,000 Kr., for Avlsb. 9,000 Kr., for Vandmølle med Turbine 5,000 Kr. Gaardens samlede Areal 94 Tdr. Ld., deraf Ager 85½, Eng 4, Mose 3, Have og Gaardsplads 1½. Agermarken drives i tre 8 Marksdrifter uden Brak, med 1 Roeafgrøde og 3 Græsmarker. Jordens Bonitet er paa 60 Tdr. Ld. god, dyb Muld paa blandet Underlag af Kvæg, Grus



Gl. Purhus.

og Sand, paa Resten god, dyb Muld paa Lerunderlag. Besætningen bestaar af 12 Malkekøer foruden 20 Stkr. Ungkvæg og Kalve, 1 Tyr, 4 Heste, 4 Plage og Føl samt 6 Faar. Sidste Aar solgtes c. 30 Fedesvin. Kvægbesætningen, der er af blandet Race, vedligeholdes dels ved Indkøb, dels ved eget Tillæg. Af Ungkvæget fedes aarlig c. 10 Stkr. Foruden den anførte Besætning indkøbes til Fedning et ubestemt Antal, idet Besætningen aarlig omsættes mindst to Gange.

Gl. Purhus' Jorder har tidligere hørt under Dronningborg Rytterdistrikt og blev solgt til fri Ejendom i 1766 af Kong Christian d. 7; men Gaarden er senere bleven samlet af flere mindre Ejendomme. Paa Gaardens Plads laa oprindeligt den gamle Purhus Kro, som i Begyndelsen af det 19. Aarhundrede købtes af Jens Nielsen Husum, der efter at have drevet Krohold i en Aarrække samlede de tilkøbte Jorder og oprettede Landbruget. I 1846 overdrog J. N. Husum Gaarden til sin Søn, Søren Husum, under hvem Kroen 1859 ved Landevejens Omlægning flyttedes til det Sted, hvor Ny Purhus Kro nu ligger. 1877 solgtes Ejendommen til Chr. Randrup, der Aaret efter atter solgte til Morten Andersen fra Maarslet, som afrundede Jorderne ved Køb og Salg, og som 1893 skødede den til sin Søn, den nuværende Ejer.

Gaarden nedbrændte i 1887, hvorefter Morten Andersen opbyggede den i dens nuværende Skikkelse; den ligger lavt i Terrænet, umiddelbart NØ. for Randers-Hobro Landevej. Hovedb. er opført i Grundmur med Tegltag, og Avlsb. er ligeledes grundmurede, men har Tage af Straa. 30 M. NV. for Gaarden ligger en mindre Møllebygning i Grund-

mur med Paptag. Mølleværket drives ved en Turbine med Vandkraft fra et Bækløb, der gennemstrømmer Gaardens Eng; der drives lokal Mølle drift. Engen ligger samlet umiddelbart NNV. for Gaarden og er Natureng af god Beskaffenhed.

Veggergaard, Kousted Sogn. Postforb. og St.: Bjerregrav, hvortil c. 2 Km. Gaarden ligger c. 11 Km. fra nærmeste Købstad, Randers. Nuværende Ejer: Amsraadsmedlem og Sognefoged *Anders Christian Andersen Vegger*, som overtog Gaarden 15. Oktbr. 1880, er født paa Ejendommen 16. Marts 1859 og gift med *Karen Pedersen Bugge*, født paa Damsgaard i Neder Bjerregrav, Viborg Amt, 25. Aug. 1856.

Matr.-Nr. 4a m. fl. af Kousted. Hartkorn 10 Tdr. 6 Skpr. 1 Fdkr. 1 Alb. Ejendomsskyld 59,000 Kr. Brandassurance for Hovedb. 6,370 Kr., for Avlsb.



Veggergaard.

12,206 Kr. Gaardens samlede Areal 119½ Td. Ld., deraf Ager 96½, Eng 20, Skov 2, Have og Gaardsplads 1. Af Agermarken drives 64 Tdr. Ld. i en 7 Marksdrift uden Brak, med 1 Roeafgrøde og 2 Græsmarker; 17 Tdr. Ld. drives i en anden 7 Marksdrift med Helbrak, 1 Kartoffelafgrøde og 3 Græsmarker; Resten drives i en 6 Marksdrift uden Brak, med 1 Roeafgrøde, 3 Kornafgrøder og 2 Græsmarker. Jordens Bonitet er paa 64 Tdr. Ld. god, dyb Muld paa Lerunderlag, paa 17 Tdr. Ld. god Muld paa blandet Underlag af Grus og Sand og paa Resten god Muld paa Kalkunderlag. Besætningen bestaar af 20 Malkekøer foruden 38 Stkr. Ungkvæg og Kalve, 2 Tyre, 6 Heste, 2 Plage og Føl samt 5 Faar. Sidste Aar solgtes c. 120 Fedesvin. Kvægbesætningen, der er af sortbroget Race, vedligeholdes dels ved eget Tillæg, dels ved Indkøb. Af Ungkvæget fedes aarlig c. 10 Stkr. paa Stald.

Veggergaard, der tidligere hørte under Dronningborg Rytterdistrikt, solgtes til fri Ejendom af Kong Christian d. 7. i 1789 til tre Søskende, Bodil Johanne, Niels og Ane Randrup for 980 Rdl. Bodil Johanne Randrup blev 1831 gift med Anders Andersen Vegger, der giftede sig anden Gang med Ane Christensdatter fra Lem i Støvring Herred, og deres Søn, den nuværende Ejer, overtog Gaarden 1880. A. Andersen Vegger, hvis Fader kom til Kousted fra Veggergaarde i Skivum Sogn ved Løgstørbanen, købte et Stykke Hede, hvorpaa han byggede Gaarden »Jetsmark« her i Sognet, opkaldt efter Jetsmark i Vendsyssel, hvorfra Familien stammede.

Gaarden ligger paa sin gamle Plads midt i Kousted By, der ligger lavt ved det Engdrag, der begynder ved Byen og fortsættes langs Kousted-Skals Aa. Terrænet over

Markerne er jævnt paa de 70 Tdr. Ld., hvorimod Resten er stærkt kuperet. Hovedb. er opført 1888 i Grundmur med Tegltag. Avlsb. er opførte dels i Grundmur, dels i Bindingsværk, alle med Straatage. Engen ligger samlet c. 1 Km. V. for Gaarden langs Skals Aa i Kousted Enge; den er kultiveret Eng af fortrinlig Beskaffenhed. Skoven ligger c. 300 M. Ø. for Gaarden og har Bestand af Gran. Gaarden ligger hyggeligt med de solide, velholdte Bygninger omgivne af den store, gamle Have.

Vindingholm, Kousted Sogn. Postforb. og St.: Bjerregrav, hvortil c. 3½ Km. Gaarden ligger c. 11½ Km. fra nærmeste Købstad, Randers. Nuværende Ejer: *Søren Bager Rasmussen*, som overtog Gaarden 27. Septbr. 1893, er født paa Tvingstrup Mark, Aarhus Amt, 6. Decbr. 1859 og gift med *Johanne Marie Pedersen*, født paa Pedersminde i Maarslet Sogn, Aarhus Amt, 24. Marts 1864.

Matr.-Nr. 6a m. fl. af Kousted. Hartkorn 6 Tdr. 2 Skpr. 3 Fdkr. 1¼ Alb. Ejendomsskyld 40,000 Kr. Brandassurance for Hovedb. 8,232 Kr., for Avlsb. 9,500 Kr. Gaardens samlede Areal 120 Tdr. Ld., deraf Ager 89, Mose 9, Skov 17, Veje 3, Have og Gaardsplads 2. Af Agermarken drives 84 Tdr. Ld. i en 12 Marksdrift uden Brak, med 1½ Roeafgrøde og ½ Kartoffler. Jordens Bonitet er paa 60 Tdr. Ld. god Muld paa magert Lerunderlag, paa Resten god Muld paa Kvægunderlag. Besætningen bestaar af 24 Malkekøer foruden 14 Stkr. Ungkvæg og



Vindingholm.

Kalve, 2 Tyre, 6 Heste, 5 Plage og Føl samt 8 Faar. Sidste Aar solgtes 8 Fedesvin. Der holdes 10 Grisesøer, hvis Afkom sælges som Grise og drægtige Ungsøer. Kvægbesætningen, der er af blandet Race, vedligeholdes hovedsagelig ved Indkøb, idet hele Kobesætningen malkefedes og omsættes en Gang aarlig.

Vindingholm har tidligere hørt under Randers Hospital, men det vides ikke, naar den er købt til fri Ejendom. Den ældst kendte Ejer er Thomas Poulsen, der solgte til C. Heiberg for en meget lav Købesum. I 1859 solgte Heiberg til Adolf Simon fra Randers for 11,000 Rdl.; Simons Dødsbo solgte 1878 Gaarden til Jens Rasmussen fra Tvingstrup, som 1893 skødede Ejendommen til sin Søn, den nuværende Ejer, der har tilkøbt Gaarden 12½ Td. Ld. fra Kousted Præstegaard.

Gaarden er fra Udskiftningstiden 1784 dannet af det yderste af Kousted Byjorder, og de oprindelige Bygninger opførte paa samme Tid. Den ligger middelhøjt midt i sin Mark, hvis Terræn er let bølgeformet. Hovedb. er opført 1892 i Grundmur med høj Frontespice med 2 Fags Kvist til begge Facader og med Tegltag. Af Avlsb. er s. Længe, Laden, opført 1864 i Kampestenmur, v. Længe 1895 i støbt Beton og ø. Længe i Bindingsværk; alle Avlsb. har Straatage, og i Kostalden er der Jernbjælker og Hvælvinger. Ved v. Længe er der opført en Svinestald, og S. for Gaarden ligger en lukket Trælade med Paptag; Ø. for Hovedb. ligger en større Bygning af støbt Beton med Tegltag; den benyttedes tidligere til Bolig for den forrige Ejer, der døde 1908. Mosen, der ligger c. 3 Km. V. for Gaarden, er kultiveret og benyttes til Høslet og til løs Drift af Ungkreaturer. Skoven, »Vindingholms Plantage«, ligger i den sv. Del af Marken i c. ½ Km.'s Afstand og har Bestand af Gran.

Kilshøjgaard, Kousted Sogn. Postforb. og St.: Bjerregrav, hvortil c. 2 Km. Gaarden ligger c. 11 Km. fra nærmeste Købstad, Randers. Nuværende Ejer: *Mikkel Therkelsen*, som købte Gaarden 21. Jan. 1882, er født i Farre ved Hammel, Aarhus Amt, 13. Juli 1855 og gift med *Sofie Nielsen*, født paa Foldby Mark i Aarhus Amt 18. Septbr. 1860.

Matr.-Nr. 13a m. fl. af Kousted. Hartkorn 5 Tdr. 6 Skpr. 2 Fdkr. 1¼ Alb. Ejendomsskyld 35,000 Kr. Brandassurance for Hovedb. 5,000 Kr., for Avlsb. 10,050 Kr. Gaardens samlede Areal 72 Tdr. Ld., deraf Ager 51, Eng 19, Hede og Overdrev 1, Have og Gaardsplads 1. Af Agermarken drives 35 Tdr. Ld. i en 7 Marksdrift uden Brak, med 1 Roeafgrøde og 2 Græsmarker; 16 Tdr. Ld. drives i samme 7 Marksdrift; 5 Tdr. Ld. af første Deling anvendes til Frøavl (Hundegræs). Jordens Bonitet er væsentlig god, dyb Muld paa Lerunderlag. Besætningen bestaar af 14 Malkekøer foruden 20 Stkr. Ungkvæg og Kalve, 2 Tyre, 4 Heste, 2 Plage og Føl samt 4 Faar. Sidste Aar solgtes c. 20 Fedesvin. Der holdes 7 Grisesøer, hvis Tillæg for Fjerdedelens Vedkommende sælges som drægtige Søer, Resten som Maanedsgrise. Kvægbesætningen, der er af sortbroget Race, vedligeholdes ved eget Tillæg.

Kilshøjgaard solgtes — i Følge et gammelt Skøde paa Gaarden — 6. Decbr. 1881 til fri Ejendom fra Foussingø Stamhus til Oline Andersen, der var en Datter af den sidste Fæster, Anders Rasmussen; Oline Andersen solgte 1882 Ejendommen til den nuværende Ejer.

Gaarden ligger paa sin gamle Plads som den nordligste af Kousted Bygaarde. Kousted By ligger lavt ved det Engdrag, der strækker sig fra Byen langs Kousted-Skals Aa. Kilshøjgaards Marker ligger hovedsagelig over jævnt Terræn, der dog er stærkt kuperet over den n. Dels 5 Tdr. Ld., hvor »Kilshøj«, den gamle Kæmpehøj, efter hvilken Gaarden har Navn, ligger. Hovedb. er oprindeligt meget gammel, men er ombygget 1856; den er bygget af Bindingsværk ligesom Avlsb.; alle Gaardens Bygninger har Straatage. V. for Gaarden ligger en stor, aaben Kornhjeml i Stolper over Kampestenspiller, og Ø. for Gaarden ligger en Svinestald i Grundmur. Engen ligger i to Dele tæt V. for Byen langs Skals Aa i Kousted Enge; det er Kultureng af fortrinlig Beskaffenhed. — Af Hestebesætningen er en Hingst og en Følhoppe præmierede og optagne i Stam-bog. — Ejeren af Kilshøjgaard er tillige Forpagter af Kousted Præstegaard, der drives uafhængig af Gaarden her.

Terpgaard, Kousted Sogn. Postforb. og St.: Bjerregrav, hvortil c. 3 Km. Tlf. 5 over Raasted Central. Gaarden ligger c. 8½ Km. fra nærmeste Købstad,



Terpgaard.

Randers. Nuværende Ejer: *Frederik Marinus Sørensen Munkholm*, som købte Gaarden 20. Septbr. 1909, er født i Fyrkilde i Ravnkilde Sogn, Aalborg Amt, 5. Oktbr. 1875 og gift med *Petrolina Franciska Nielsen*, født paa Aagaard i Kousted 12. April 1874.

Matr.-Nr. 2a m. fl. af Terp. Hartkorn 6 Tdr. 3 Skpr. 1 Fdkr. 1¼ Alb. Ejendomsskyld 36,000 Kr. Brandassurance for Hovedb. 6,000 Kr., for Avlsb. 11,000 Kr. Gaardens samlede Areal 76½ Td. Ld., deraf Ager 72½, Eng 3, Have og Gaardsplads 1. Agermarken drives i en 9 Marksdrift med Helbrak, med 1 Roefagrøde og 3 Græsmarker; i Driften benyttes 16 Tdr. Ld. til Frøavl (Hundegræs). Jordens Bonitet er paa 30 Tdr. Ld. god, dyb Muld paa Lerunderlag, paa Resten god Muld paa Kvægunderlag. Besætningen bestaar af 20 Malkekøer foruden 24 Stkr. Ungkvæg og Kalve, 2 Tyre, 6 Heste, 4 Plage og Føl samt 5 Faar. Sidste Aar solgtes c. 40 Fedesvin. Kvægbesætningen, der er af blandet Race, vedligeholdes hovedsagelig ved Indkøb, idet hele Kobesætningen malkefedes og omsættes en Gang aarlig. Af Ungkvæget fedes aarlig c. 8 Stkr. paa Stald.

Terpgaard er tilligemed de tre andre Terp Bygaarde udskilt fra Salsbjerggaard, der formentlig har hørt under Dronningborg Rytterdistrikt. Den ældst kendte Ejer er Lars Jensen Flade, der havde Gaarden i Begyndelsen af det 19. Aarhundrede, og som 1833 skødede den til sin Svigersøn, Niels Pedersen Bødker, der døde 1853, hvorefter Enken, Ane Rasmusdatter, overtog Gaarden; hun giftede sig 1854 med Knud Brendstrup fra Faarup ved Mundelstrup, som 1886 overdrog Ejendommen til Sønnen, Niels Brendstrup. Denne solgte 1899 til Niels Blegvad Jensen, af hvem den nuværende Ejer har købt.

Gaarden ligger paa sin gamle Plads som den næstnordligste af de 4 Terp Gaarde, umiddelbart ved Randers-Hobro Landevej; den ligger lavt i Terrænet, der over Markerne har jævn Skraaning mod S. Hovedb. er opført 1792 i Bindingsværk med Straatag; af Avlsb. er n. Længe, Laden, opført i Grundmur med Trætrimpel og Paptag, ø. Længe er opført i Bindingsværk og v. i Kampestensmur. Ø. for Hovedb. ligger et Materialhus i Beton med Paptag. Engen ligger samlet S. og Ø. om Gaarden og er kultiveret Eng af fortrinlig Beskaffenhed. — Fra en fredet Kæmpehøj, »Mangelhøj«, paa Gaardens n. Mark er der en vid og smuk Udsigt.

Fogedgaard, Kousted Sogn. Postforb. og St.: Bjerregrav, hvortil c. 2 Km. Gaarden ligger c. 11 Km. fra nærmeste Købstad, Randers. Nuværende Ejer:



Fogedgaard.

Jens Larsen Foged, som overtog Gaarden 15. Jan. 1889, er født paa Ejendommen 2. Septbr. 1855 og gift med *Georgine Karoline Jensen*, født i Øster Kondrup i Gjerlev 16. Oktbr. 1868.

Matr.-Nr. 10 m. fl. af Kousted. Hartkorn 6 Tdr. 1 Skp. 1 Fdkr. 1¼ Alb. Ejendomsskyld 36,000 Kr. Brandassurance for Hovedb. 5,500 Kr., for Avlsb. 10,500 Kr. Gaardens samlede Areal 59 Tdr. Ld., deraf Ager 46¼, Eng 11¼, Have og Gaardsplads 1½. Af Agermarken drives 30 Tdr. Ld. i en 7 Marksdrift uden Brak, med 1½ Roeafgrøde og 2 Græsmarker; Resten drives i Vekseldrift med Staldfoder og Græs. Jordens Bonitet er god, dyb, kalkholdig Muld paa Lerunderlag. Besætningen bestaar af 12 Malkekøer foruden 24 Stkr. Ungkvæg og Kalve, 1 Tyr, 4 Heste, 2 Plage og Føl samt 6 Faar. Sidste Aar solgtes c. 40 Fedesvin. Kvægbesætningen, der er af sortbroget Race, vedligeholdes hovedsagelig ved eget Tillæg.

Fogedgaard's ældst kendte Ejere er Slægten Foged, der har sin Oprindelse fra Sønderbæk i Sønderlyng Herred, Viborg Amt. I Begyndelsen af det 19. Aarhundrede ejede Jens Jensen Foged Gaarden, som han 1846 overdrog til sin Søn, Lars Jensen Foged, som 1889 overdrog den til Sønnen, den nuværende Ejer.

Gaarden ligger paa sin gamle Plads sydligst i Kousted By, der ligger lavt, og Terrænet over Gaardens Marker er jævnt. Hovedb. er opført 1856 i Grundmur med Tegtag, og Avlsb. er opførte 1865 dels i Grundmur, dels i Bindingsværk og Beton, alle med Straatage. Engen ligger samlet S. og V. om Gaarden i Kousted Enge ved Skals Aa og er kultiveret og af fortrinlig Beskaffenhed. Gaarden ligger hyggeligt med de velholdte Bygninger omgivne af den store Have og et betydeligt Læbælte.

Skodsagergaard, Faarup Sogn. Postforb. og St.: Faarup, hvortil c. 1 Km. Tlf. 17 over Faarup Central. Gaarden ligger c. 15 Km. fra nærmeste Købstad,

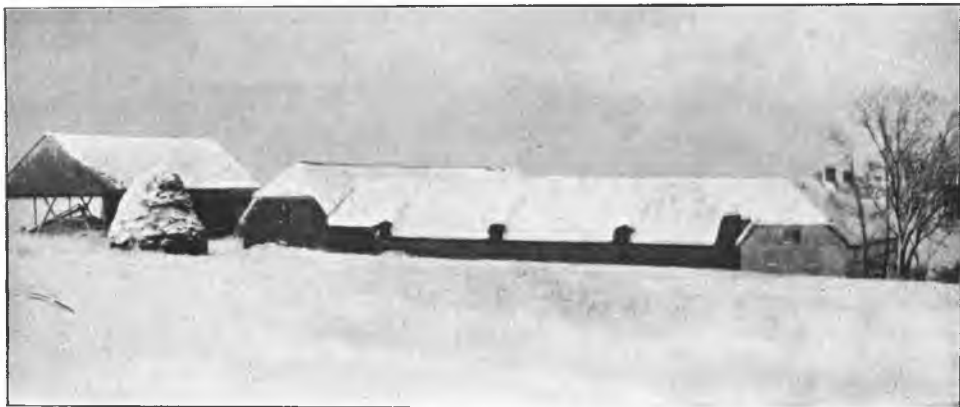

Skodsagergaard.

Randers. Nuværende Ejer: *Jens Christian Germansen*, som overtog Gaarden 19. April 1897, er født paa Ejendommen 21. April 1870 og gift med *Ane Kathrine Dyrby*, født i Faarup 22. Oktbr. 1877.

Matr.-Nr. 4a m. fl. af Faarup. Hartkorn 7 Tdr. 2 Skpr. 3 Fdkr. 2½ Alb. Ejendomsskyld 42,000 Kr. Brandassurance for Hovedb. 5,000 Kr., for Avlsb. 14,187 Kr. Gaardens samlede Areal 120 Tdr. Ld., deraf Ager 74, Eng 25, Skov 10, Hede 10, Have og Gaardsplads 1. Af Agermarken drives 50 Tdr. Ld. i en 6 Marksdrift uden Brak, med 2 Roeafgrøder og 1 Græsmark; 10 Tdr. Ld. i Toft ved Gaarden drives i Vekseldrift med Staldfoder og Græs; Resten henligger i vedvarende Græs i Indhegning sammen med Engen. Jordens Bonitet er paa c. 10 Tdr. Ld. stærk Lerjord paa Lerunderlag, paa Resten god, dyb Muld paa Lerunderlag. Besætningen bestaar af 20 Malkekøer foruden 30 Stkr. Ungkvæg og Kalve, 2 Tyre, 5 Heste, 5 Plage og Føl samt 5 Faar. Sidste Aar solgtes c. 50 Fedesvin. Kvægbesætningen, der er af sortbroget Race, vedligeholdes ved eget Tillæg.

Skodsagergaard har formentlig hørt under Thiele Gods. De ældst kendte Ejere er Slægten Moth, der har ejet Gaarden i mange Generationer i Skifte med Navnene Christen Mikkelsen Moth og Mikkel Christensen Moth. I 1853 overtog Peder Germansen Gaarden efter sin Faster, Mariane Moth, som havde faaet den efter sin Broder, Christen Mikkelsen Moth, der døde ugift. P. Germansen døde 1893, og hans Enke, Karen Marie, f. Sørensen, overtog Ejendommen, som hun skødede til sin Stedsøn, den nuværende Ejer.

Gaarden ligger paa sin gamle Plads østligst i Faarup By; den ligger højt paa en Bakkeskraaning, og Terrænet over Markerne er bølgeformet med jævnt Fald mod S. Hovedb. er opført i Bindingsværk, og af Avlsb. er n. Længe, Laden, bygget i Bindingsværk, ø. i Grundmur og v. dels i Bindingsværk, dels i Grundmur. N. for Gaarden ligger en stor Kornhøj i Stolper over Granitsokkel og med Paptag, medens Gaardens øvrige Bygninger har Straatage. Engen ligger samlet i Faarup Enge umiddelbart S. for Byen langs Skals Aa og er kultiveret Eng af fortrinlig Beskaffenhed. Skoven ligger c. 3 Km. N. for Gaarden i Faarup Plantage og har Bestand af Gran. — Af Hestebesætningen er tre Følhopper præmierede, og de to af dem optagne i Stambog. Af den fortrinlige Kvægbesætning er mange Samlinger præmierede gennem 25 Aar og mange Tyre solgte til Kvægavlsforeninger.

Fogedgaard, Faarup Sogn. Postforb. og St.: Faarup, hvortil c. 1 Km. Gaarden ligger c. 15 Km. fra nærmeste Købstad, Randers. Nuværende Ejer:



Fogedgaard.

Peder Jensen Foged, som overtog Gaarden 13. Marts 1880, er født paa Ejendommen 1. Oktbr. 1846 og gift med *Nielsine Husum*, født paa Gl. Purhus i Asfærg Sogn 4. Juli 1851.

Matr.-Nr. 5a m. fl. af Faarup. Hartkorn 6 Tdr. 2 Skpr. 3 Fdkr. $\frac{1}{2}$ Alb. Ejendomsskyld 40,000 Kr. Brandassurance for Hovedb. 5,100 Kr., for Avlsb. 10,900 Kr. Gaardens samlede Areal 130 Tdr. Ld., deraf Ager $60\frac{1}{2}$, Eng 40, Skov 12, Hede 16, Have og Gaardsplads $1\frac{1}{2}$. Af Agermarken drives $28\frac{1}{2}$ Td. Ld. i en 9 Marksdrift med Helbrak, 1 Roeafgrøde og 4 Græsmarker; 27 Tdr. Ld. drives i en anden 9 Marksdrift med Helbrak, 1 Roeafgrøde og 3 Græsmarker; 5 Tdr. Ld. drives i Vekseldrift med Staldfoder og Græs. Jordens Bonitet er god Muld paa blandet Underlag af Kvæg og Sand. Besætningen bestaar af 12 Malkekøer foruden 20 Stkr. Ungkvæg og Kalve, 5 Heste, 4 Plage og Føl samt 14 Faar. Sidste Aar solgtes c. 10 Fedesvin. Der holdes 2 Grisesøer, Kvægbesætningen, der er af sortbroget Race, vedligeholdes hovedsagelig ved eget Tillæg.

Fogedgaard's ældst kendte Ejer er Peder Christensen Klit, som formentlig er den, der har købt Gaarden til fri Ejendom. Han havde Gaarden fra 1760erne, og 1807 overdrog han den til sin Stedsøn, Peder Pedersen, medens hans egen Søn af andet Ægteskab, Christen Pedersen Klit, allerede i 1786 havde faaet tilskødet en Nabogaard af

Peder Gregersen. P. Pedersen skødede 1846 Fogedgaard til sin Svigersøn, Jens Jensen Foged fra Kousted, og han har overdraget den til sin Søn, den nuværende Ejer.

Gaarden ligger paa sin gamle Plads i den nv. Del af Faarup By; den ligger højt paa det Bakke drag, der fra V. til Ø. strækker sig gennem Byen, og Terrænet over Markerne er noget kuperet. Hovedb. er opført i Bindingsværk, og af Avlsb. er n. Længe grundmuret, medens begge Sidelængerne er byggede af Bindingsværk; Gaardens Bygninger har alle Tage af Straa. Engen ligger samlet i Faarup Enge ved Skals Aa umiddelbart SV. for Byen og er Kulturreng af fortrinlig Beskaffenhed. Skoven ligger c. $3\frac{3}{4}$ Km. NØ. for Gaarden i Faarup Plantage og har Bestand af Gran og Fyr. — Af Hestebesætningen er tre Følhopper præmierede og to af dem optagne i Stambog.

Faarup Østergaard, Faarup Sogn. Postforb. og St.: Faarup, hvortil c. 3 Km. Gaarden ligger c. 15 Km. fra nærmeste Købstad, Randers. Nuværende Ejer: *Kristen Kalhøi*, som købte Gaarden 20. Juli 1911, er født paa Veilgaard i Karby Sogn paa Mors 26. April 1885.

Matr.-Nr. 8a m. fl. af Faarup. Hartkorn 7 Tdr. 4 Skpr. 1 Fdkr. $2\frac{1}{2}$ Alb. Ejendomsskyld 38,000 Kr. Brandassurance for Hovedb. 5,000 Kr., for Avlsb. 13,000 Kr. Gaardens samlede Areal 102 Tdr. Ld., deraf Ager 84, Eng 5, Skov 11, Have og Gaardsplads 2. Af Agermarken drives 60 Tdr. Ld. i en 7 Marksdrift med Helbrak, 1 Roeafgrøde og 2 Græsmarker; 24 Tdr. Ld. drives i en 5 Marksdrift uden Brak, med 1 Roeafgrøde og 2 Græsmarker. Jordens Bonitet er paa 60 Tdr. Ld. god Muld paa blandet Ler- og Kalkunderlag, paa Resten let Muld



Faarup Østergaard.

paa Sandunderlag. Besætningen bestaar af 12 Malkekøer foruden 26 Stkr. Ungkvæg og Kalve, 2 Tyre, 6 Heste, 4 Plage og Føl samt 3 Faar. Sidste Aar solgtes c. 50 Fedesvin. Kvægbesætningen, der er af Korthornsrace, vedligeholdes ved eget Tillæg.

Faarup Østergaard har formentlig hørt under Friisenvold og er rimeligvis dannet ved Deling af to af Faarup Bygaarde ved Udskiftningstiden. Den ældst kendte Ejer er Christen Lassen, efter hvem Kreditforeningen i Viborg i 1911 overtog Gaarden, som umiddelbart efter solgtes til N. A. Sørensen fra Aarhus, af hvem den nuværende Ejer, der hører til en gammel Slægt paa Mors, har købt.

Gaarden ligger paa sin gamle Plads c. 2 Km. Ø. for Faarup Sognekirke og By; den ligger middelhøjt i Terrænet, der over Markerne er bølgeformet og stærkt kuperet mod S. ned mod Engen. Hovedb. er opført i Bindingsværk med Straatag; Avlsb. er opførte dels af alm. Grundmur, dels af Kampestensmur, ligeledes med Straatage. Engen ligger ved Markens s. Skel og er kultiveret samt af fortrinlig Beskaffenhed. Skoven ligger i Faarup Plantage c. 2 Km. N. for Gaarden og har Bestand af Gran. — Gaarden ligger hyggeligt med den kønne, gamle Hovedb. omgivet af en stor, gammel Frugthave og en betydelig Plantage.

Blegvadgaard, Faarup Sogn. Postforb. og St.: Faarup, hvortil c. 2 Km. Gaarden ligger c. $13\frac{1}{2}$ Km. fra nærmeste Købstad, Randers. Nuværende Ejer:

Ole Christensen Olesen, som købte Gaarden 1. Novbr. 1910, er født paa Drostrupgaard i Galten Herred 30. Novbr. 1880 og gift med *Karoline Christensen Harbo*, født paa Jørgensminde i Asfærg 8. Febr. 1890.

Matr.-Nr. 1 m. fl. af Ørrild. Hartkorn 7 Tdr. 2 Skpr. 1 Fdkr. $\frac{1}{2}$ Alb. Ejendomsskyld 37,000 Kr. Brandassurance for Hovedb. 7,000 Kr., for Avlsb. 9,446 Kr. Gaardens samlede Areal 88 Tdr. Ld., deraf Ager 71, Eng 15, Have og Gaardsplads 2. Agermarken drives i to 8 Marksarifter uden Brak, med 2 Roefgrøder og 2 Græsmarker. Jordens Bonitet er god, dyb Muld paa Lerunderlag. Besætningen bestaar af 14 Malkekøer foruden 20 Stkr. Ungkvæg og Kalve, 2 Tyre, 6 Heste samt 3 Plage og Føl. Der holdes 8 Grisesøer, hvis Grise sælges, dels som Maanedsgrise, dels som drægtige Søer. Kvægbesætningen, der er af blandet Race, vedligeholdes hovedsagelig ved eget Tillæg.

Blegvadgaard har formentlig hørt under Friisenvold. Den ældst kendte Ejer er Christen Jensen, der havde Gaarden før 1782; af senere Ejere nævnes Poul Jensen, som overdrog den til Sønnen, Jens Poulsen, der atter overdrog den til sin Søn, Niels Jensen Blegvad, der antog Navnet efter sin Morbroder i Asfærg, og som døde 1888, hvorefter Enken giftede sig med Andreas Glenstrup, som solgte Gaarden til Christen Jensen fra Kousted Stampemølle, af hvem den nuværende Ejer har købt.



Blegvadgaard.

Gaarden ligger paa sin oprindelige Plads østligst i Ørrild By; den ligger middelhøjt i Terrænet, der over Markerne er let bølgeformet. Hovedb. er opført 1911 i Grundmur med en høj Frontespice med 2 Fags Kvist til begge Facader og med Cementstenstag; det er en anselig og stilfuld Bygning. Avlsb. er opførte i Bindingsværk, v. Længes v. Facade er underbygget med Grundmur; de har alle Tage af Straa. Engen ligger i tre Dele, af hvilke de to ligger i v. Del af Marken og den tredie c. 1 Km. N. for Gaarden ved Skals Aa; hele Engen er kultiveret og af fortrinlig Beskaffenhed. — Fra Gaarden er der vid Udsigt over Faarup Enge og det ejendommelige, jyske Landskab.

Klitgaard, Faarup Sogn. Postforb. og St.: Faarup, hvortil c. 1 Km. Gaarden ligger c. 15 Km. fra nærmeste Købstad, Randers. Nuværende Ejer: *Jens Nielsen Møller*, som overtog Gaarden 2. Maj 1895, er født paa Ejendommen 21. Jan. 1863 og gift med *Karen Marie Jensen*, født paa Viborg Mark 12. Aug. 1862.

Matr.-Nr. 2a m. fl. af Faarup. Hartkorn 11 Tdr. 2 Skpr. 2 Alb. Ejendomsskyld 55,000 Kr. Brandassurance for Hovedb. 5,390 Kr., for Avlsb. 14,850 Kr. Gaardens samlede Areal 156 Tdr. Ld., deraf Ager 85, Eng 38, Mose 12, Skov 15, Hede 5, Have og Gaardsplads 1. Agermarken drives i en 9 Marksdrift med Helbrak, 1 Roefgrøde og 3 Græsmarker. Jordens Bonitet er paa 10 Tdr. Ld. stærk Lerjord paa Lerunderlag, paa 5 Tdr. Ld. kalkholdig Muld paa Kalkunderlag, paa 6 Tdr. Ld. Sandmuld paa Sandunderlag og paa Resten god, dyb Muld paa Lerunderlag. Besætningen bestaar af 15 Malkekøer foruden 38 Stkr. Ung-

kvæg og Kalve, 1 Tyr, 6 Heste, 4 Plage og Føl samt 16 Faar. Sidste Aar solgtes c. 20 Fedesvin. Kvægbesætningen, der er af sortbroget Race, vedligeholdes hovedsagelig ved eget Tillæg.

Klitgaard har tidligere hørt til Hovedgaarden Skjern i Viborg Amt. Den ældst kendte Ejer er Laurs Klit, som var Fæster af Gaarden i 1777, og som i 1779 købte den til fri Ejendom; hans Enke, Maren, f. Andersen, solgte 1794 Gaarden til Christen Pedersen, hvis Søn, Laust Klit, der fik Gaarden efter Faderen, døde 1831, hvorefter



Klitgaard.

Enken, Kirsten Marie, giftede sig 1841 med Jens Andersen Qvortrup, der 1862 skødede Gaarden til Niels Christensen Møller fra Kjørby i Gjerlev Herred, som blev gift med Maren Laustdatter Klit, Datter af fornævnte Laurs Klit. N. Christensen Møller døde 1895, hvorefter hans Søn, den nuværende Ejer, overtog Gaarden.

Gaarden ligger paa sin gamle Plads i den ø. Side af Faarup By; den ligger i den laveste Del af Byen, der ligger paa Skraaningen af et Bakkedrag; Markerne er stærkt kuperede. Hovedb. er opført i Bindingsværk med Straatag; Avlsb. er byggede dels af Grundmur, dels af Bindingsværk, alle med Straatage. Engen ligger ved Markens s. Skel umiddelbart S. for Haven i Faarup Enge og er Kulturreng af fortrinlig Beskaffenhed. Skoven ligger c. 3 Km. NØ. for Gaarden i Faarup Plantage og har Bestand af Gran og Fyr.

Glenstrupgaard, Glenstrup Sogn. Postforb. og St.: Faarup, hvortil c. 6 Km. Gaarden ligger c. 7½ Km. fra nærmeste Købstad, Hobro. Nuværende



Glenstrupgaard.

Ejer: *Jens Peter Østergaard*, som overtog Gaarden 1. Septbr. 1905, er født paa Handest Østergaard 28. Febr. 1880 og gift med *Maren Knudmine Knudsen*, født paa Dreiergaarden i Frausing, Viborg Amt, 18. Novbr. 1881.

Matr.-Nr. 6a m. fl. af Glenstrup. Hartkorn 7 Tdr. 2 Skpr. 3 Fdkr. 1 Alb. Ejendomsskyld 35,000 Kr. Brandassurance for Hovedb. 3,300 Kr., for Avlsb. 18,300 Kr. Gaardens samlede Areal 155 Tdr. Ld., deraf Ager 89½, Eng 15, Hede og Overdrev 49, Have og Gaardsplads 1½. Agermarken drives i en 8 Marksdrift med Helbrak, 1 Roefgrøde og 2 Græsmarker. Jordens Bonitet er god, dyb Muld paa blandet Underlag af Kvæg, Sand og Ler. Besætningen bestaar af 20 Malkekøer foruden 24 Stkr. Ungkvæg og Kalve, 2 Tyre, 6 Heste, 5 Plage og Føl samt 6 Faar. Sidste Aar solgtes c. 30 Fedesvin. Der holdes 7 Grisesøer, hvis Grise delvis sælges. Kvægbesætningen, der er af rød dansk Race, vedligeholdes ved eget Tillæg.

Glenstrupgaard's Jorder, der er samlet af to Gaarde, har formentlig hørt under Villestrup Gods. Den ældst kendte Ejer er Thomas Christensen Glenstrup, der fik Gaarden 1856. Han solgte den 1871 til Jens Andersen fra Søby ved Assens, efter hvis Død 1900 Enken, Maren Kirstine, overtog Ejendommen, som hun solgte til den nuværende Ejer, som tilhører den gamle Slægt Østergaard, der i mange Generationer har ejet Handest Østergaard her i Sognet.

Gaarden ligger paa sin gamle Plads midt i Glenstrup By; den ligger højt i Terrænet, der over Markerne er jævnt med Fald mod N. over den n. Del. Hovedb. er meget gammel; den er opført i Bindingsværk, men s. Facade er i 1870'erne ombygget i Grundmur; den har Straatag. Avlsb. er opførte i Kampestenmur, ligeledes med Straatage; en Svinestald er opført i støbt Beton. Gaardens faste Maskiner drives ved Petroleumsmotor. Engen ligger i to Dele, dels i Gaardens n. Mark og dels c. 6 Km. S. for Gaarden ved Skals Aa og er henholdsvis Natureng under Kultivering og kultiveret Eng af fortrinlig Beskaffenhed. — Gaarden ligger hyggelig omgivet af sin gamle Have og et betydeligt Læbælte.

Holmgaarde, Glenstrup Sogn. Postforb. og St.: Faarup, hvortil c. 6 Km. Gaarden ligger c. 6 Km. fra nærmeste Købstad, Hobro. Nuværende Ejer: Frøken *Birgitte Sørensen Kragh*, som overtog Gaarden 8. Novbr. 1902, er født paa Ejendommen 19. Decbr. 1849.

Matr.-Nr. 3 m. fl. af Holmgaarde. Hartkorn 6 Tdr. 7 Skpr. 1 Alb. Ejendomsskyld 35,000 Kr. Brandassurance for Hovedb. 6,400 Kr., for Avlsb. 11,550 Kr. Gaardens samlede Areal 100 Tdr. Ld., deraf Ager 78, Eng 20, Skov ½, Have og Gaardsplads 1½. Af Agermarken drives 70 Tdr. Ld. i en 9 Marksdrift med Helbrak, 1 Roefgrøde og 4 Græsmarker; Resten henligger i vedvarende Græs i Indhegning. Jordens Bonitet er god, dyb Muld paa Lerunderlag. Besætningen bestaar af 15 Malkekøer foruden 16 Stkr. Ungkvæg og Kalve, 1 Tyr, 5 Heste, 2 Plage og Føl samt 9 Faar. Sidste Aar solgtes c. 20 Fedesvin. Kvægbesætningen, der er af sortbroget Race, vedligeholdes ved eget Tillæg. Af Ungkvæget græsfedes aarlig c. 6 Stkr.

Holmgaarde har tidligere hørt under Villestrup Gods. Den ældst kendte Fæster er Søren Johnsen, hvis Enke, Maren, c. 1800 giftede sig med Anders Jensen Kragh fra Glenstrup, som c. 1802 købte Gaarden til fri Ejendom. Hans Enke efter andet Ægteskab, Bertha Pedersdatter Bruun, overtog ved Mandens Død 1837 Gaarden og skødede den c. 1840 til sin Søn, Søren Andersen Kragh, ved hvis Død 1886 Enken, Maren Mikkelsdatter, overtog Gaarden, som hun 1895 overdrog til Sønnen, Anders Sørensen Kragh, der døde ugift, hvorefter hans Søster, den nuværende Ejerinde, overtog den.

Gaarden ligger paa sin gamle Plads umiddelbart S. for v. Ende af Glenstrup Sø og Ø. for Randers-Hobro Landevej; den ligger lavt i Terrænet, der over Markerne har stærk Stigning fra Gaarden mod Ø. og S. Hovedb. er opført 1867 i Grundmur med Straatag, og Avlsb. er byggede af Bindingsværk med Straatage; et Motorhus ved Gaarden er opført i Grundmur og har Tag af Bølgeblik. Af Engen ligger Halvdelen tæt N og Ø. for Gaarden langs Søen og Halvdelen c. 6 Km. SV. for Gaarden ved Handest Eng; den er henholdsvis Natureng og reguleret Eng, begge Dele af jævn Beskaffenhed.

Mølgaard, Glenstrup Sogn. Postforb. og St.: Sønner Onsild, hvortil c. 4 Km. Gaarden ligger c. 7 Km. fra nærmeste Købstad, Hobro. Nuværende Ejer: *Anders Thorup*, som købte Gaarden 1. Novbr. 1911, er født paa Rundgaard i Skals,

Viborg Amt, 30. Juni 1865 og gift med *Laura Andrea Andersen*, født i Vester Aaby paa Fyn 23. Maj 1872.

Matr.-Nr. 1a m. fl. af Mølgaard. Hartkorn 9 Tdr. 4 Skpr. 1½ Alb. Ejendoms-skyld 40,000 Kr. Brandassurance for Hovedb. 5,621 Kr., for Avlsb. 16,279 Kr., for en Fodermesterbolig 2,000 Kr. Gaardens samlede Areal 108½ Td. Ld., deraf Ager 100, Eng 6, Skov 1, Have og Gaardsplads 1½. Af Agermarken drives 90 Tdr. Ld. i en 7 Marksdrift uden Brak, med 1 Roeafgrøde og 2 Græsmarker; Resten henligger i vedvarende Græs i Indhegning. Jordens Bonitet er Lermuld paa grusblandet Lerunderlag. Besætningen bestaar af 27 Malkekøer foruden 22 Stkr. Ungkvæg og Kalve, 2 Tyre, 6 Heste samt 5 Plage og Føl. Sidste Aar solgtes c. 60 Fedesvin. Kvægbesætningen, der er af blandet Race, vedligeholdes ved eget Tillæg.

Mølgaard er formentlig udskilt fra Kongsvad Mølle, der tidligere har hørt under Villestrup Gods. Den ældst kendte Ejer er Fr. Jørgensen, som havde Gaarden 1843. Omkring ved 1867 solgtes Gaarden til Anders Brask, af hvem Hans Pedersen købte i 1897; H. Pedersen solgte derefter i 1911 til den nuværende Ejer.



Mølgaard.

Gaarden ligger paa samme Plads, hvor den byggedes efter Udskillelsen fra Møllen; den ligger middelhøjt i Terrænet, der over Markerne har jævn Stigning mod SØ., hvorefter det atter er jævnt. Hovedb. er væsentlig opført i Bindingsværk og har Straatag; Avlsb. er byggede dels af almindelig Grundmur, dels af Kampestensmur, med Jernbjælker og Hvalvinger i Kostalden samt med Straatag. Gaardens faste Maskiner drives ved Benzinmotor. Engen ligger i Markens v. Del langs Kongsvad Mølleaa, der er reguleret 1912. Engen er Natureng af fortrinlig Beskaffenhed. Skoven ligger dels umiddelbart S. for Haven med Bestand af El, Birk og Ask, dels midt i Marken paa en Bakkeskraaning i Bestand af Gran. Gaarden ligger meget hyggeligt med de anselige Bygninger omgivne af det kønne Haveparti og Læbælte; ved Mølleaaen ligger en særskilt Frugthave. — Af Hestebesætningen er fire Følhopper præmierede og en af dem optagen i Stambog.

Geddesminde, Glenstrup Sogn. Postforb. og St.: Faarup, hvortil c. 3½ Km. Gaarden ligger c. 7½ Km. fra nærmeste Købstad, Hobro. Nuværende Ejer: *Laurits Gedde Skouboe*, som overtog Gaarden 1. April 1886, er født paa Ejendommen 2. Febr. 1861 og gift med *Sidsel Kirstine Nielsen*, født paa Nørgaard 30. Oktbr. 1859.

Matr.-Nr. 5a m. fl. af Handest. Hartkorn 7 Tdr. 3 Skpr. ¾ Alb. Ejendoms-skyld 35,000 Kr. Brandassurance for Hovedb. 7,000 Kr., for Avlsb. 11,600 Kr.,

for en Aftægtsbolig 2,400 Kr. Gaardens samlede Areal 130 Tdr. Ld., deraf Ager 80, Eng 20, Mose 10, Skov 2, Hede og Overdrev 16, Have og Gaardsplads 2. Af Agermarken drives 77 Tdr. Ld. i en 9 Marksdrift med Helbrak, 1 Roeafgrøde og 3 Græsmarker; Resten henligger i vedvarende Græs i Indhegning. Jordens Bonitet er paa $\frac{1}{3}$ af Arealet Lermuld paa Lerunderlag og paa Resten god Muld paa blandet Underlag af Kvæg og Grus. Besætningen bestaar af 14 Malkekøer foruden 26 Stkr. Ungkvæg og Kalve, 1 Tyr, 6 Heste, 4 Plage og Føl samt 12 Faar. Sidste Aar solgtes c. 25 Fedesvin. Kvægbesætningen, der er af blandet Race, vedligeholdes hovedsagelig ved eget Tillæg.

Geddesminde har ligesom de øvrige Gaarde i Handest By tidligere hørt under Thiele Gods. De ældst kendte Ejere er Slægten Gedde, der i mange Generationer har ejet Gaarden. I Begyndelsen af det 19. Aarhundrede fik Laust Christensen Gedde Ejendommen efter sin Fader; derefter overtoges den 1854 af hans Svigersøn, Jens Skouboe fra Terp, der døde 1867, hvorefter Enken, Sidsel Kathrine Gedde, overtog Gaarden, som hun 1886 skødede til sin Søn, den nuværende Ejer.



Geddesminde.

Gaarden laa oprindelig inde i Handest By, men udflyttedes c. 1860 til sin nuværende Plads c. $\frac{1}{2}$ Km. Ø. for Byen; den ligger højt i Terrænet, der over Markerne er kuperet. Hovedb. er opført 1863 i Grundmur med Straatag, og Avlsb. er ligeledes grundmurede med Straatage; desuden findes en Svinestald i Kampestensmur. NV. for Gaarden ligger en Aftægtsbolig i Grundmur med Skifertag; den beboes nu af Ejerens Broder, Niels Skouboe. Engen ligger i tre Dele; en Del ligger i Markens s. Side, og de to andre SV. og SØ. for Byen; det er Natureng af god Beskaffenhed. Skoven ligger c. 3 Km. Ø. for Gaarden og har Bestand af Gran og Fyr.

Handest Østergaard, Glenstrup Sogn. Postforb. og St.: Faarup, hvortil c. $1\frac{1}{2}$ Km. Gaarden ligger c. $9\frac{1}{2}$ Km. fra nærmeste Købstad, Hobro. Nuværende Ejer: *Jens Mikkelsen*, som købte Gaarden 30. Aug. 1888, er født i Handest 3. Decbr. 1856 og gift med *Kirsten Marie Jacobsen*, født i Helstrup, Viborg Amt, 22. Novbr. 1871.

Matr.-Nr. 14 m. fl. af Handest. Hartkorn 7 Tdr. 5 Skpr. 2 Fdkr. $2\frac{1}{2}$ Alb. Ejendomsskyld 40,000 Kr. Brandassurance for Hovedb. 9,200 Kr., for Avlsb. 13,800 Kr. Gaardens samlede Areal 145 Tdr. Ld., deraf Ager 97, Eng 20, Mose 20, Hede og Overdrev 5, Have og Gaardsplads 3. Agermarken drives i en 9 Marksdrift uden Brak, med 1 Roeafgrøde og 4 Græsmarker. Jordens Bonitet er god Muld paa blandet Underlag af Kvæg og Grus. Besætningen bestaar af 14 Malkekøer foruden 30 Stkr. Ungkvæg og Kalve, 1 Tyr, 8 Heste, 2 Plage og Føl samt 8 Faar. Sidste Aar solgtes c. 30 Fedesvin. Kvægbesætningen, der er af blandet

Race, vedligeholdes dels ved Indkøb, dels ved eget Tillæg. Af Ungkvæget fedes aarlig c. 12 Stkr., dels paa Stald og dels paa Græs.

Handest Østergaard har ligesom de øvrige Gaarde af Handest By hørt under Thiele Gods. De ældst kendte Ejere er en Familie Østergaard, der har haft Gaarden i flere Generationer. Jens Jensen Østergaard overdrog Ejendommen til sin Søn, Jørgen Jensen Østergaard, der døde 1888, hvorefter Gaarden blev solgt til den nuværende Ejer, hvis Fædrengaard midt i Handest By har været i samme Slægts Eje, siden den, formentlig 1802, er solgt fra Stamhuset Thiele.

Gaarden laa inde i Handest By indtil Udskiftningstiden, da den udflyttedes til sin nuværende Plads c. 1½ Km. SØ. for Byen; den ligger højt i Terrænet, der over Markerne er bølgeformet med Fald mod S. og N. Hovedb. er opført i Grundmur med en høj



Handest Østergaard.

Frontespice med 2 Fags Kvist til begge Facader og med Skifertag; det er en meget anselig Bygning, der rummer en god Lejlighed. Af Avlsb. er n. og v. Længe opført i Kampestensmur med Straatage, medens ø. Længe er bygget af almindelig Grundmur med Trætrimpel og med Jernbjælker og Hvælvinger i Staldene. Engen ligger ved Skals Aa c. 2 Km. SV. for Gaarden og er kultiveret Eng af fortrinlig Beskaffenhed. — Paa en Bjælke fra den gamle Hovedb. fandtes følgende Inskription: »I. M. S. og K. M. I. D. 1795«.

Meilbjerggaard, Glenstrup Sogn. Postforb. og St.: Faarup, hvortil c. 1½ Km. Gaarden ligger c. 10 Km. fra nærmeste Købstad, Hobro. Nuværende Ejer: *Jens Jensen*, som købte Gaarden 15. Novbr. 1910, er født paa Blanke-mosegaard i Store Arden, Aalborg Amt, 21. Septbr. 1871 og gift med *Karoline Mariane Andersen*, født i Fjeldsted i Sindal Sogn, Hjørring Amt, 29. Oktbr. 1873.

Matr.-Nr. 1a m. fl. af Gundestrup. Hartkorn 8 Tdr. 6 Skpr. Ejendoms-skyld 53,000 Kr. Brandassurance for Hovedb. 4,000 Kr., for Avlsb. 17,500 Kr., for en Fodermesterbolig 2,000 Kr. Gaardens samlede Areal 172 Tdr. Ld., deraf Ager 148½, Eng 15, Skov 7, Have og Gaardsplads 1½. Af Agermarken drives 120 Tdr. Ld. i en 8 Marksdrift uden Brak, med 1 Roeafgrøde og 3 Græsmarker; 28½ Td. Ld. drives i en 6 Marksdrift uden Brak, med 1 Roeafgrøde og 3 Græs-marker. Jordens Bonitet er god Muld paa blandet Underlag af Kvæg og Grus. Besætningen bestaar af 24 Malkekøer foruden 30 Stkr. Ungkvæg og Kalve, 2 Tyre, 7 Heste, 5 Plage og Føl samt 6 Faar. Sidste Aar solgtes c. 50 Fedesvin. Kvægbesætningen, der er af rød dansk Race, vedligeholdes ved eget Tillæg. Af Ungkvæget fedes aarlig c. 12 Stkr. dels paa Græs, dels paa Stald.

Meilbjerggaard har formentlig tidligere hørt under en samlet Hovedgaard, der omfattede Gaardene i Gundestrup By. Den ældst kendte Ejer er Jacob Madsen, der havde Gaarden i 1781, og i hvis Slægt den derefter ejedes i mange Generationer, indtil Christen Madsen solgte til Niels Kondrup fra Stautrup. Senere ejedes Gaarden af Leth, efter hvem den gik til Auktion og solgtes til N. C. Poulsen fra Dalsgaard, som 1891 solgte til Jens Kring, efter hvem Kreditforeningen i Viborg overtog 1898.

I 1899 solgtes Ejendommen til N. C. Mark, nuværende Ejer af Svallinggaard, der 1906 solgte den til et Konsortium, som frasolgte c. 6 Tdr. Ld., og af hvilket den nuværende Ejer købte.

Gaarden ligger paa sin oprindelige Plads c. $\frac{1}{2}$ Km. Ø. for Randers-Hobro Landevej; den ligger højt i Terrænet, der over Markerne er meget jævnt med svagt Fald i SV. Hovedb. er opført 1781 i Bindingsværk med Straatag; Avlsb. er grundmurede og har Jernbjælker og Hvælvinger i Kostalden samt bærer Straatage; Ø. for Gaarden ligger en Svinestald i Grundmur med Tegtag. Engen ligger i to Dele, dels i Markens s. Del, dels c. 2 Km. SV. for Gaarden ved Skals Aa; det er Kultureng af fortrinlig Beskaffenhed. Skoven ligger c. 60 M. SV. for Gaarden og har Bestand af Gran og Bøg. — Af Hestebesætningen er en Følhøppe præmieret og kaaret i 1. Klasse; en Hingstplag og en Hoppeplag er ligeledes præmierede.

Bilidtgard, Glenstrup Sogn. Postforb. og St.: Faarup, hvortil c. 2 Km. Gaarden ligger c. 15 Km. fra nærmeste Købstad, Randers. Nuværende Ejer: *Niels Christian Nielsen*, som overtog Gaarden 1. Maj 1911, er født paa Ejendommen 2. Febr. 1889.

Matr.-Nr. 3 m. fl. af Husumgaarde og 13a af Faarup. Hartkorn 10 Tdr. 6 Skpr. $\frac{1}{2}$ Alb. Ejendomsskyld 38,000 Kr. Brandassurance for Hovedb. 5,000 Kr., for Avlsb. 7,800 Kr. Gaardens samlede Areal 210 Tdr. Ld., deraf Ager 128,



Bilidtgard.

Eng 15, Mose 20, Skov 5, Hede og Overdrev 40, Have og Gaardsplads 2. Agermarken drives i to 9 Marksdrifter med Helbrak, 1 Roeafgrøde og 3 Græsmarker. Jordens Bonitet er paa 78 Tdr. Ld. god Muld paa blandet Underlag af Grus og Kvæg, paa Resten god, dyb Muld paa Lerunderlag. Besætningen bestaar af 20 Malkekøer foruden 38 Stkr. Ungkvæg og Kalve, 2 Tyre, 8 Heste, 4 Plage og Føl samt 8 Faar. Sidste Aar solgtes c. 40 Fedesvin. Kvægbesætningen, der er af sortbroget Race, vedligeholdes ved eget Tillæg. Af Ungkvæget fedes aarlig c. 10 Stkr. dels paa paa Stald, dels paa Græs.

Bilidtgard har tidligere hørt under Villestrup Gods. Den ældst kendte Ejer er Christen Michelsen, der havde været Fæster af en Gaard i Nabsognet Faarup, og derefter maa have købt »Bilidthuset«, en gammel Kro, samt den Del af den nuværende Gaard, der hører til Glenstrup; han købte Jorden til Bilidthuset fra Husumgaard og overdrog 1786 den samlede Ejendom til sin Søn, Michel Christensen Smed, hvis Enke havde Gaarden indtil 1838, da hun skødede den til Sønnen, Niels Mikkelsen, som 1880 afstod den til sin Søn, Peder Christen Nielsen, ved hvis Død Enken, Bertine, f. Christensen, overtog Gaarden, som hun drev til sin Død 1903, hvorefter Ejendommen bortforpagtedes, indtil hendes Søn, den nuværende Ejer, overtog den.

Gaarden ligger paa samme Plads, hvor den gamle Bilidtkro laa, c. 4 Km. SSV. for Glenstrup Sognekirke og By og umiddelbart ved den gamle Randers-Hobro Landevej; den ligger lavt i Terrænet, der over Markerne er bølgeformet. Hovedb., der er opført i

1830erne, og Avlsb. er byggede af Bindingsværk med Straatage; Ø. for Hovedb. er opført en grundmuret Svinestald med Straatag. Af Engen ligger c. 11 $\frac{1}{2}$ Td. Ld. omkring Gaarden og er Natureng af fortrinlig Beskaffenhed, og 3 $\frac{1}{2}$ Td. Ld. ligger c. 3 Km. SV. for Gaarden i Faarup Enge ved Skals Aa og er af udmærket Beskaffenhed. Skoven ligger i Faarup Plantage c. 2 Km. NØ. for Gaarden og har Bestand af Gran og Fyr.

Gassum Østergaard, Gassum Sogn. Postforb.: Randers, hvortil c. 13 $\frac{1}{2}$ Km., og St.: Spentrup, hvortil c. 6 Km. Gaarden ligger c. 9 $\frac{1}{2}$ Km. fra nærmeste Købstad, Mariager. Nuværende Ejer: *Jens Mogensen*, som overtog Gaarden 20. Febr. 1901, er født i Mellerup i Støvring Herred 16. April 1857 og gift med *Maren Nielsen*, født paa Skrøstrup Mølle i Hem Sogn, Onsild Herred, 24. Febr. 1859.

Matr.-Nr. 17a m. fl. af Gassum. Hartkorn 5 Tdr. 2 $\frac{1}{4}$ Alb. Ejendomsskyld 36,000 Kr. Brandassurance for Hovedb. 5,374 Kr., for Avlsb. 9,147 Kr. Gaardens samlede Areal 100 Tdr. Ld., deraf Ager 62, Eng 8, Mose 9, Hede og Overdrev 20, Have og Gaardsplads 1. Af Agermarken drives 45 Tdr. Ld. i en 9 Marksdrift med Helbrak, 1 Roeafgrøde og 3 Græsmarker; 17 Tdr. Ld. drives i en anden 9 Marksdrift med Helbrak, 1 Roeafgrøde og 4 Græsmarker. Jordens Bonitet er mild Muld paa Grus- og Sandunderlag. Besætningen bestaar af 12 Malkekøer foruden 14 Stkr. Ungkvæg og Kalve, 2 Tyre, 4 Heste, 3 Plage og Føl samt 3 Faar. Sidste Aar solgtes c. 15 Fedesvin. Der holdes 2 Grisesøer, hvis Grise sælges. Kvægbesætningen, der er af sortbroget Race, vedligeholdes ved eget Tillæg.

Gassum Østergaard har tidligere hørt under Støvringgaard Kloster. Den ældst kendte Fæster er Søren Johansen Schjødte, som havde faaet Fæstet 30. Decbr. 1850, og som 6. Maj 1862 købte Gaarden til fri Ejendom. I 1886 overdrog han Gaarden til sin Søn, Johannes Sørensen Schjødte, der døde i 1900, hvorefter Enken, Maren, f. Nielsen, overtog den; hun giftede sig i 1901 med den nuværende Ejer, der indtil da ejede en Nabogaard.

Gaarden ligger paa den Plads, hvor Søren Johansen Schjødte byggede den; den ligger lavt i Terrænet, der over Markerne er jævnt. Hovedb. er opført i Bindingsværk med en grundmuret Tilbygning og har Straatag. Af Avlsb. er de to Sidelænger byggede af Bindingsværk og n. Længe, Kornladen, i Grundmur; de har alle Straatage. Ø. for Gaarden ligger et Svinehus i Kampestensmur med Straatag. Engen ligger c. 1 $\frac{1}{2}$ Km. V. for Gaarden og er Natureng af jævn Beskaffenhed; c. Halvdelen er Tørvemose, der foruden at levere Tørv til Gaardens eget Behov ogsaa afgiver Tørv til Salg.

Ulfholm, Gassum Sogn. Postforb. og St.: Hald, hvortil c. 6 Km. Gaarden ligger c. 16 Km. fra nærmeste Købstad, Randers. Nuværende Ejer: *Niels Peder*



Ulfholm.

Marius Nielsen Hviid, som købte Gaarden 1. April 1912, er født i Hjortshøj i Øster Lisbjerg Herred 12. Aug. 1883 og gift med *Karen Hansine Haarup*, født paa Hesselballe Mark i Øster Lisbjerg Herred 6. Jan. 1885.

Matr.-Nr. 5a og 3a m. fl. af Dyrby. Hartkorn 9 Tdr. 2 Skpr. 2 Fdkr. $\frac{3}{4}$ Alb. Ejendomsskyld 56,000 Kr. Brandassurance for Hovedb. 4,220 Kr., for Avlsb. 12,980 Kr. Gaardens samlede Areal 185 Tdr. Ld., deraf Ager 111, Eng 25, Mose 2, Skov 35, Hede 10, Have og Gaardsplads 2. Agermarken drives i en 8 Marksdrift uden Brak, med 2 Roefgrøder og 2 Græsmarker. Jordens Bonitet er paa 60 Tdr. Ld. god, dyb Muld paa Lerunderlag, paa Resten god Muld paa Kvægunderlag. Besætningen bestaar af 32 Malkekøer foruden 50 Stkr. Ungkvæg og Kalve, 2 Tyre, 8 Heste, 3 Plage og Føl samt 6 Faar. Sidste Aar solgtes c. 300 Fedesvin. Kvægbesætningen, der er af sortbroget Race og Jerseyrace, der hver for sig holdes racerene, vedligeholdes hovedsagelig ved eget Tillæg. Af Ungkvæget fedes aarlig c. 15 Stkr.

Ulfholm har formentlig tidligere hørt under Støvringgaard Kloster og er da bleven solgt til fri Ejendom i 1800. De ældst kendte Ejere er en Slægt, der skifter med Navnene Mikkel Mogensen og Mogens Mikkelsen, og som har haft Gaarden i mange Generationer. I 1842 ejede Jens Mikkelsen Gaarden, som han havde faaet efter sin Fader, Mogens Mikkelsen; i 1887 overdrog J. Mikkelsen Ejendommen til sin Søn, Jens Michael Mogensen, der døde 1911, hvorefter Enken, Marie Mogensen, samme Aar solgte til Jens Chr. Sørensen og Anders Bang fra Bendstrup, som 1912 solgte til den nuværende Ejer ved Mageskifte med dennes Gaard, »Bendegaarden« i Meilby.

Ulfholm ligger paa sin oprindelige Plads nordligst i Dyrby By; den ligger midelhøjt i Terrænet, der over Gaardens Marker er jævnt med Fald mod S. og N. Hovedb. er opført i Bindingsværk over høj Kampestenssokkel og har Straatag. Af Avlsb. er s. Længe opført i Bindingsværk, medens begge Sidelængerne er grundmurede; alle Længerne har Straatage. V. for Gaarden ligger en Svinestald i støbt Beton med Straatag. Engen ligger ved Markens n. Skel og er Natureng, der over Halvdelen er af fortrinlig Beskaffenhed. Skoven ligger i to Dele, 4 Tdr. Ld. ligger ved Markens s. Del, Resten ved den n. Mark.

Pilegaard, Gassum Sogn. Postforb.: Randers, hvortil c. 11 Km., og St.: Spentrup, hvortil c. 3 $\frac{3}{4}$ Km. Nuværende Ejer: *Niels Jacobsen Thagaard*, som



Pilegaard.

købte Gaarden 12. Febr. 1911, er født paa Thagaard i Humlum ved Struer 23. Juni 1870 og gift med *Maren Olsen Futtrup*, født paa Gottrup i Humlum 29. Juni 1876.

Matr.-Nr. 1a m. fl. af Hvedsten. Hartkorn 5 Tdr. 6 Skpr. 2 Fdkr. $\frac{1}{4}$ Alb. Ejendomsskyld 38,000 Kr. Brandassurance for Hovedb. 11,000 Kr., for Avlsb. 12,990 Kr. Gaardens samlede Areal 92 $\frac{1}{2}$ Td. Ld., deraf Ager 89 $\frac{1}{2}$, Mose 1, Have og Gaardsplads 2. Agermarken drives i en 7 Marksdrift uden Brak, med

1½ Roeafgrøde og 2 Græsmarker. Jordens Bonitet er paa 60 Tdr. Ld. god, dyb Muld paa Lerunderlag, paa Resten god Muld paa Kvægunderlag. Besætningen bestaar af 20 Malkekøer foruden 24 Stkr. Ungkvæg og Kalve, 2 Tyre, 6 Heste, 4 Plage og Føl samt 6 Faar. Sidste Aar solgtes c. 40 Fedesvin. Kvægbesætningen, der er af Korhornsrace, vedligeholdes hovedsagelig ved eget Tillæg. Af Ungkvæget fedes aarlig c. 10 Stkr.

Pilegaard har formentlig hørt under Dronningborg Rytterdistrikt og er da bleven solgt til fri Ejendom af Kong Christian d. 7. i 1766. I Slutningen af det 18. Aarhundrede ejede Jens Pedersen Gaarden, som han i 1840erne solgte til Bøttern fra Enrum ved Kjøbenhavn, der 1870 solgte til Hans Andersen fra Fyn, efter hvem Jens Thomsen Ulnitz fra Skaarup, Vestervig i Thy, forpagtede Gaarden i 1893. I 1895 købte han Ejendommen, og i 1911 solgte han den til den nuværende Ejers Hustru.

Gaarden ligger paa sin oprindelige Plads midt i Hvedsten By; den ligger middelhøjt i Terrænet, der over Markerne er jævnt med jævnt Fald mod S. Hovedb. er opført i Grundmur med høj Frontespice med 2 Fags Kvist til begge Facader og med Tegtag. Avlsb. er grundmurede og har Paptage. V. for Hovedb. ligger en Svinestald i Kampestensmur med Paptag. Bygningerne er opførte af Hans Andersen efter Brand 1882. En nu tørlagt Lavning i Marken kaldes »Danvigsig«, og midt paa Marken ligger en lille Bakke, der kaldes »Ingehøj« efter en Viking Inge, der skal ligge begravet i den. Lidt S. for Gaarden ligger en Sandbanke, og det fortælles, at den i Oldtiden har været Offerhøj, og at Offerstenene, »hvid Sten«, har givet Byen Navn.

Hvedsten Hougaard, Gassum Sogn. Postforb.: Randers, hvortil c. 11 Km., og St.: Spentrup, hvortil c. 3¼ Km. Nuværende Ejer: *Christen Madsen Hansen*, som overtog Gaarden 1. Maj 1900, er født paa en Nabogaard 30. Septbr. 1871 og gift med *Jensine Marie Sørensen*, født paa Dalsgaard i Kousted 9. Juli 1867.



Hvedsten Hougaard.

Matr.-Nr. 11a m. fl. af Hvedsten. Hartkorn 6 Tdr. 1 Skp. ½ Alb. Ejendoms-skyld 35,000 Kr. Brandassurance for Hovedb. 7,000 Kr., for Avlsb. 13,500 Kr. Gaardens samlede Areal 62 Tdr. Ld., deraf Ager 57, Eng 2, Mose 1, Have og Gaardsplads 2. Agermarken drives i to 9 Marksdrifter med Helbrak, 1 Roeafgrøde og 3 Græsmarker. Jordens Bonitet er paa 27 Tdr. Ld. god, dyb Muld paa Lerunderlag, paa Resten god Muld paa Kvægunderlag. Besætningen bestaar af 18 Malkekøer foruden 20 Stkr. Ungkvæg og Kalve, 2 Tyre, 4 Heste, 2 Plage og Føl samt 4 Faar. Sidste Aar solgtes c. 16 Fedesvin. Kvægbesætningen, der er af Korhornsrace, vedligeholdes ved eget Tillæg.

Hvedsten Hougaard hørte tidligere under Dronningborg Rytterdistrikt og solgtes til fri Ejendom i 1766 af Kong Christian d. 7. Gaarden har formentlig været

benyttet til Sæde for en eller anden Befalingsmand, og herfra stammer Navne »Hougaard« ligesom fra den gamle Hovlade, hvortil Bønderne leverede deres Tiendekorn, og som stod indtil 1869. I Begyndelsen af det 19. Aarhundrede ejede Jesper Christensen Gaarden, som senere overgik til hans Svigersøn, Christen Christensen Hornum, der døde 1864, hvorefter Enken, Else, f. Jespersdatter, overtog den. Hun giftede sig 1866 med Søren Sørensen Sommer fra True i Onsild Herred, som giftede sig anden Gang med Maren Jensdatter fra Ørrild, der overtog Gaarden ved sin Mands Død 1880, og som 1900 skødede den til den nuværende Ejer, der er gift med hendes Søsterdatter.

Gaarden ligger paa sin oprindelige Plads i den vestlige Del af Hvedsten By; den ligger middelhøjt i Terrænet, der er jævnt over Markerne. Hovedb. er opført i Grundmur med en lav Frontespice til n. Facade og med Straatag. Avlsb. bestaar af tre sammenbyggede Længer, af hvilke s. Længe er opført i Kampestensmur og Sidelængerne af Beton; i Kostalden er der Jernbjælker og Hvælvinger; V. for Gaarden ligger en Svinstald af Beton med Straatag. Engen ligger c. 400 M. V. for Gaarden og er Overrislingseng af jævn Beskaffenhed. — Gaarden har tidligere været betydelig større, idet der omkring 1869 er frasolgt en Gaard paa 40 Tdr. Ld. og et Boelsted paa 9 Tdr. Ld.

Koustedgaard, Kousted By og Sogn. Postforb. og St.: Bjerregrav. Gaarden ligger c. 11 Km. fra nærmeste Købstad, Randers. Nuværende Ejer er *Mikkel Therkelsen*, som i 1913 har købt Gaardens Bygninger med en Del af de den hidtil tilhørende Jorder, efter at Bygningerne til den ham ligeledes tilhørende Gaard, *Kilshøjgaard*, i Kousted (se Side 66) er nedbrændte.



Koustedgaard.

Af Koustedgaards hidtidige Areal har M. Therkelsen købt 26 Tdr. Ld. Agerjord, som ligger tæt ved Gaarden langs Jernbanen, og 17 Tdr. Ld. Kultureng, der mod N. grænser op til Jernbanen og mod S. til Kousted Aa. Ind under Gaarden har han desuden lagt 36 Tdr. Ld. Agerjord og 4 Tdr. Ld. Tørvekær fra Kilshøjgaard, saa at Koustedgaard nu faar et samlet Areal af 83 Tdr. Ld., hvoraf Ager 61, Eng 17, Tørvekær 4, Have og Gaardsplads 1. Hartkorn c. 8 Tdr. Jordens Bonitet er god, dyb Muldjord paa Lerunderlag. Besætningen bestaar af 30 Malkekøer foruden 30 Stkr. Ungkvæg og Kalve, 2 Tyre, 6 Heste samt 4 Plage og Føl.

Koustedgaard's Hovedb., der er opført i Grundmur med Skifertag, rummer en herskabelig Lejlighed. Laden, der er ældre, er bygget af Bindingsværk, hvorimod Ko- og Hestestalden er ny og tidssvarende.

Støvring Herred.



Enghavegaard, Mellerup Sogn. Postforb. og St.: Randers, hvortil c. 14 Km. Nuværende Ejer: *Jens Moestrup*, som overtog Gaarden 1. Aug. 1911, er født paa Ejendommen 19. April 1882 og gift med *Anna Elisabeth Rørdam*, født i Ondløse Præstegaard i Holbæk Amt 20. April 1885. Matr.-Nr. 8 m. fl. af Mellerup. Hartkorn 6 Tdr. 6 Skpr. 3 Fdkr. $\frac{1}{4}$ Alb. Ejendomsskyld 35,000 Kr. Brandassurance for Hovedb. 8,000 Kr., for Avlsb. 10,000 Kr. Gaardens samlede Areal 75 Tdr. Ld., deraf Ager 56 $\frac{1}{2}$, Eng 14, Skov 3, Have og Gaardsplads 1 $\frac{1}{2}$. Af Agermarken drives 24 $\frac{1}{2}$ Td. Ld. i en 8 Marksdrift med Halvbrak efter Græs, 2 Roeafgrøder og 2 $\frac{1}{2}$ Græsmark; i Driften benyttes 3 Tdr. Ld. til Frøavl (Hundegræs). 2 Tdr. Ld. drives i en anden 8 Marksdrift uden Brak med 2 Roeafgrøder og 2 Græsmarker; 8 Tdr. Ld. Toft drives i Vekseldrift med Staldfoder, Roer og Græs, og Resten af Agermarken henligger i vedvarende Græs i Indhegning. Jordens Bonitet er dels Lermuld paa Ler-



Enghavegaard.

underlag, dels lettere Muld paa Grus- og Sandunderlag. Besætningen bestaar af 18 Malkekøer foruden 20 Stkr. Ungkvæg og Kalve, 2 Tyre, 5 Heste, 4 Plage og Føl samt 8 Faar. Sidste Aar solgtes c. 50 Fedesvin. Kvægbesætningen, der er af rød dansk Race, vedligeholdes ved eget Tillæg.

Enghavegaard hørte tidligere under Dronningborg Rytterdistrikt og blev solgt til fri Ejendom i 1766 af Kong Christian d. 7. Den ældst kendte Ejer er Skibskaptajn Chr. Boldsen, som købte den gamle Gaard og lod den ombygge i 1820; efter ham ejede Sønnen, Julius Boldsen, Gaarden, som han 1879 solgte til Kreaturhandler Petersen fra Chrstrup ved Randers, der 1881 solgte til den nuværende Direktør i Land- og Hypothekforeningen og Medlem af Folketinget Niels Christian Moestrup, som overdrog til sin Søn, den nuværende Ejer.

Gaarden, der oprindeligt laa c. 120 M. vestligere, opbyggedes, som før nævnt, i 1820 paa sin nuværende Plads ved Foden af den høje Mellerupbakke; den ligger lavt i Terrænet, der over Markens n. Halvdel er jævnt, medens den s. er stærkt kuperet. Fra Marken er der en vid Udsigt over Randers Fjord samt Holbækgaards og Støvringgaards Skove. Hovedb. er opført i Grudmur, medens Avlsb. er byggede af Bindingsværk; V. for Gaarden ligger en grundmuret Svinestald og en Trælade med Rørbeklædning. Gaardens Bygninger har alle Tage af Rør. Engen ligger ved Randers Fjord i Forbindelse med Markens s. Del; den er Natureng af fortrinlig Beskaffenhed, og c. 5 Tdr. Ld. af den er kultiveret. Skoven ligger i to Dele; 2 Tdr. Ld. ligger umiddelbart N. for Gaar-

den og 1 Td. Ld. c. 600 M. S. for Gaarden; begge Dele er gammel Skov og har Bestand af Ask, El, Elm og Bøg. I Skoven V. for Gaarden ligger en Dam med stærkt Væld, hvorfra der er Vandledning til Hovedb. og Staldene samt til Springvandet. — Af Kvægbesætningen, der er en gammel Stamme paa Gaarden, er flere Samlinger præmierede.

Enkefru M. K. Madsens Gaard i Lindberg, Harridslev Sogn. Postforb. og St.: Randers, hvortil c. 10 Km. Nuværende Ejer: Enkefru *Mette Kirstine Madsen*, f. *Christensen*, som overtog Gaarden 30. Jan. 1912, er født i Vestrup i Albæk Sogn 25. Maj 1852 og var gift med *Christen Nielsen Madsen*, født paa Ejendommen 4. Novbr. 1840, død 30. Jan. 1912.

Matr-Nr. 10a m. fl. af Lindberg. Hartkorn 8 Tdr. 3 Skpr. 2 Fdkr. 2¼ Alb. Ejendomsskyld 43,000 Kr. Brandassurance for Hovedb. 7,000 Kr., for Avlsb. 15,333 Kr. Gaardens samlede Areal 80 Tdr. Ld., deraf Ager 53½, Eng 17, Mose ½, Skov 7½, Have og Gaardsplads 1½. Gaarden drives af Ejerinden med hendes ældste Søn, *Niels Christensen Madsen*, som Bestyrer; N. C. Madsen er født paa Ejendommen 3. Oktbr. 1880. Agermarken drives i en 9 Marksdrift



Enkefru M. K. Madsens Gaard.

med Helbrak, 1 Roeafgrøde og 2 Græsmarker. Jordens Bonitet er Lermuld paa Lerunderlag. Besætningen bestaar af 14 Malkekøer foruden 30 Stkr. Ungkvæg og Kalve, 1 Tyr, 6 Heste, 3 Plage og Føl samt 6 Faar. Sidste Aar solgtes 24 Fedesvin. Kvægbesætningen, der er af sortbroget Race, vedligeholdes hovedsagelig ved eget Tillæg.

Gaarden hørte under Dronningborg Rytterdistrikt indtil 21. Oktbr. 1766, da Kong Christian d. 7. solgte den til fri Ejendom til Niels Madsen for 983 Rdl. 12 Sk. Rimeligvis har denne kort Tid efter Købet overdraget Ejendommen til sin Søn, Christen Nielsen Madsen, da denne allerede i 1788 skødede den til Sønnen, Niels Madsen, efter hvem hans Søn, Christen Nielsen Madsen, i 1801 overtog den. I 1820 fik Niels Christensen Madsen Gaarden efter sin Fader, den foregaaende Ejer, og ved hans Død 1857 overtog Enken, Karen Jensdatter, Ejendommen, som hun først 18 Aar senere skødede til sin Søn, Christen Nielsen Madsen, efter hvis Død Enken, den nuværende Ejerinde, overtog den.

Gaarden ligger paa sin oprindelige Plads i den v. Side af Lindberg By; den ligger højt i Terrænet, der over Markerne er jævnt med Fald mod Ø. Beliggenheden er meget hyggelig, og umiddelbart fra Gaarden har man vid Udsigt over den nære Omegn mod Dronningborg og Lindberg Skove og til Højdedragene S. for Randers Fjord. Hovedb. er opført 1847 i Grundmur med Rørtage. Af Avlsb. er n. Længe, Laden bygget af Bindingsværk, ø. af Grundmur og v. i støbt Beton; i Kostalden er der Jernbjælker og Hvelvinger. Alle Bygningerne har Rørtage. Engen ligger ved Randers Fjord c. 7½ Km. S. for Gaarden og er Natureng af udmærket Beskaffenhed. Skoven ligger c. 2 Km. NØ. for Gaarden og har Bestand af Gran.

Lindberg Østergaard, Harridslev Sogn. Postforb. og St.: Randers, hvortil c. 10 Km. Nuværende Ejer: *Christen Nielsen Ladekarl*, som overtog Gaarden 4. Juli 1884, er født i Gimminge 27. Septbr. 1860 og gift med *Maren Pedersen Møller*, født paa Fjordvang i Tjærby 9. Septbr. 1867.

Matr.-Nr. 12a m. fl. af Lindberg. Hartkorn 9 Tdr. 5 Skpr. 1 Alb. Ejendoms- skyld 42,000 Kr. Brandassurance for Hovedb. 4,620 Kr., for Avlsb. 14,380 Kr. Gaardens samlede Areal 95 Tdr. Ld., deraf Ager 74½, Eng 15, Mose 2, Skov 2, Have og Gaardsplads 1½. Af Agermarken drives 45 Tdr. Ld. i en 9 Marksdrift med Helbrak, 1 Roeafgrøde og 3 Græsmarker; 29½ Td. Ld. drives i en 9 Marksdrift med Helbrak, 1 Roeafgrøde og 3 Græsmarker. Jordens Bonitet er paa 45 Tdr. Ld. Lermuld paa Lerunderlag og paa 29½ Td. Ld. Sandmuld paa blandet Sand- og Kvægunderlag. Besætningen bestaar af 16 Malkekøer foruden 24 Stkr. Ungkvæg og Kalve, 1 Tyr, 6 Heste, 4 Plage og Føl samt 10 Faar. Sidste Aar solgtes c. 20 Fedesvin. Kvægbesætningen, der er af sortbroget Race, vedligeholdes ved eget Tillæg.

Lindberg Østergaard har tidligere hørt under Dronningborg Rytterdistrikt og solgtes til fri Ejendom i 1766, formentlig til Kong Christian d. 7.'s Kammerherre, Christian Friderich Juel, som købte Hovedgaarden og en Del af det nærmeste Gods, hvoraf han senere afhændede enkelte af Fæstegaardene til Grevinde Fridericia Juliane Christiane af Reventlow. I 1809 overtog Christen Harboe Ejendommen efter sin Fader, der formentlig har købt til fri Ejendom af Grevinde Reventlow. Efter Chr. Harboe overtoges Gaarden af hans Svigersøn, Christen Nielsen Møller fra Fjordvang i Tjærby. Chr. Nielsen Møller, der er den nuværende Ejers Hustrus Farbroder, døde 1862, hvorefter hans Enke overtog Ejendommen, som hun 1884 overdrog til den nuværende Ejer.

Gaarden ligger paa sin oprindelige Plads østligst i den s. Side af Lindberg By; den ligger lidt lavere end den højtliggende By, og Markerne, der ligger samlede S. for Gaarden, har jævnt Terræn med svagt Fald mod S. Hovedb. er opført i 1800 af Bindingsværk med Rørtag. Af Avlsb. er s. og ø. Længe opførte c. 1845 i Bindingsværk, medens v. Længe, Kostalden, er opført i Beton med Jernbjælker og Hvælvinger; Avlsb. har alle Straatage. S. for Gaarden ligger et Materialhus, bygget af Cementsten og tækket med Straa. Engen ligger ved Randers Fjord c. 7 Km. S. for Gaarden og er Natureng af udmærket Beskaffenhed. Skoven ligger i Lindberg Skov c. 2 Km. N. for Gaarden og har Bestand af Bøg, El og Gran. — Af Hestebesætningen er to Følhopper præmierede, kaarede i 1. Klasse og optagne i Stambog.

Nørregaard, Harridslev Sogn. Postforb. og St.: Randers, hvortil c. 10 Km. Tlf. 2 over Støvring Central. Nuværende Ejer: Enkefru *Marie Hougaard*, f.



Nørregaard.

Larsen Lucht, som overtog Gaarden 6. Maj 1899, er født i Lindberg 13. Juli 1854 og var gift med *Jens Christian Christensen Hougaard*, født paa Ejendommen 10. Oktbr. 1843, død 6. Maj 1899.

Matr.-Nr. 7a m. fl. af Lindberg. Hartkorn 9 Tdr. 7 Skpr. 3 Fdkr. 1 Alb. Ejendomsskyld 40,000 Kr. Brandassurance for Hovedb. 9,660 Kr., for Avlsb. 10,495 Kr. Gaardens samlede Areal 89 Tdr. Ld., deraf Ager 65, Eng 17, Mose 3, Skov 2, Have og Gaardsplads 2. Gaarden drives af Ejerinden med hendes ældste Søn, *Marius Jensen Hougaard*, som Bestyrer; M. Jensen Hougaard er født paa Ejendommen 16. Marts 1886. Agermarken drives i en 8 Marksdrift med Helbrak, 1 Roefgrøde (hovedsagelig Kartoffler) og 2 Græsmarker; i Driften benyttes c. 8 Tdr. Ld. til Græsfrøavl af italiensk Raigræs. Jordens Bonitet er dels Lermuld paa Lerunderlag, dels god, lettere Muld paa blandet Kvæg- og Sandunderlag. Besætningen bestaar af 5 Malkekøer foruden 7 Stkr. Ungkvæg og Kalve, 6 Heste samt 2 Plage og Føl. Sidste Aar solgtes c. 20 Fedesvin. Kvægbesætningen, der er af blandet Race, vedligeholdes hovedsagelig ved eget Tillæg. Største Delen af Fouragen sælges til Randers, og der benyttes for c. 1200 Kr. Kunstgødning aarlig.

Nørregaard har tidligere hørt under Dronningborg Ryttergods, der solgtes til fri Ejendom i 1766 af Kong Christian d. 7. Den ældst kendte Fæster er Jens Mortensen, som fik Gaarden 29. Juni 1789; han maa senere have købt den til fri Ejendom, da han i 1828 testamenterede den til Christen Jensen Hougaard i Mejlbj, der var gift med hans Søsterdatter, Kirsten Christensdatter, der ved sin Mands Død 1833 overtog Gaarden, som hun 1873 overdrog til sin Søn, Jens Christian Christensen Hougaard, ved hvis Død Enken, den nuværende Ejerinde, overtog Gaarden.

Nørregaard ligger paa sin oprindelige Plads i den n. Side af Byens Midte; den ligger højt i Terrænet, der over Markerne er jævnt med Fald mod S. Hovedb. er opført i Grundmur med Rørtag og har to lave Frontspicer til n. Facade. Avlsb. bestaar af tre Hovedlænger i Bindingsværk med Straatag, en stor Trælade med Straatag Ø. for s. Længe, Hovedladen, og Ø. for Gaarden et Materialhus af Træ med Paptag. Engen ligger ved Randers Fjord c. 7 Km. S. for Gaarden og er Natureng af udmærket Beskaffenhed. Skoven ligger ved Markens n. Skel og har Bestand af Bøg, El og Ask. — Hestebesætningen er en gammel Stamme paa Gaarden fra 1833.

Haanhøjgaard, Gimming Sogn. Postforb.: Randers, hvortil c. 4½ Km., og St.: Gimming Holdeplads, hvortil c. 1 Km. Nuvarende Ejer: *Peter Pedersen Kirk*, som købte Gaarden 1. April 1912, er født paa Søgaard i Hundborg Sogn, Thisted Amt, 7. Aug. 1874 og gift med *Maren Kristine Jensen Hougaard*, født i Albæk 1. Juni 1882.

Matr.-Nr. 3a m. fl. af Gimming. Hartkorn 9 Tdr. 3 Fdkr. ¾ Alb. Ejendomsskyld 48,000 Kr. Brandassurance for Hovedb. 8,880 Kr., for Avlsb. 17,590 Kr. Gaardens samlede Areal 92 Tdr. Ld., deraf Ager 79½, Eng 8, Skov 3, Have og Gaardsplads 1½. Af Agermarken drives 60 Tdr. Ld. i en 9 Marksdrift med Helbrak, 1 Roefgrøde og 3 Græsmarker; i Driften benyttes 6 Tdr. Ld. til Frøavl (Hunde-græs). 7½ Td. Ld. drives i en 3 Marksdrift i Vekseldrift med Korn og Græs, og Resten henligger i vedvarende Græs i Indhegning. Jordens Bonitet er paa de 12 Tdr. Ld., der ligger i vedvarende Græs, god Muld paa Kvægunderlag, paa Resten god, dyb Muld paa Lerunderlag. Besætningen bestaar af 12 Malkekøer foruden 32 Stkr. Ungkvæg og Kalve, 1 Tyr, 6 Heste, 5 Plage og Føl samt 3 Faar. Sidste Aar solgtes c. 30 Fedesvin. Kvægbesætningen, der er af Korthorsrace, vedligeholdes dels ved Indkøb, dels ved eget Tillæg.

Haanhøjgaard hørte under Dronningborg Rytterdistrikt, indtil Kong Christian d. 7. i 1766 solgte Ryttergodset til fri Ejendom. Den ældst kendte Ejer er Jens Nielsen, som havde Gaarden i Midten af det 18. Aarhundrede, og som formentlig er den, der har købt den til fri Ejendom. Dernæst nævner Gaardens Arkiv som Ejer Peder Katstrup, men der vides intet om Slægtsforbindelse mellem ham og den foregaaende Ejer. P. Katstrup var barnløs og skødede i 1820erne Gaarden til sin Søstersøn, Peder Mogensen fra Nabogaarden, som 1864 overdrog Haanhøjgaard til Sønnen, Mogens Pedersen, efter hvem hans Søn, Peder Mogensen, i 1899 overtog Ejendommen, som han 1912 solgte til den nuværende Ejer.

Gaarden ligger paa sin oprindelige Plads i den v. Side af Gimming By; den ligger middelhøjt i Terrænet, der over Markerne er let bølgeformet med svagt Fald mod SV. Hovedb. er opført 1872 i Grundmur med Rørtag. Af Avlsb. er n. Længe, Laden, opført i Grundmur, medens Sidelængerne er byggede af Bindingsværk; Ø. Længe, Kostalden, skal i 1913 ombygges i Grundmur med Jernbjælker og Monierloft. Avlsb. har

alle Straatage. Engen ligger i tre Dele ved Randers Fjord c. 3 Km. S. for Gaarden og er Natureng af god Beskaffenhed. Skoven ligger i Gaardens n. Udmark og har Bestand af Gran og El. — Af Hestebesætningen er en Følhoppe 5 Aar i Træk præmieret med 1. Præmie; den er kaaret i 1. Klasse og optaget i Stambog.

Thinghøjgaard, Gimming Sogn. Postforb.: Randers, hvortil c. 6 Km., og St.: Gimming Holdeplads, hvortil c. $\frac{3}{4}$ Km. Nuværende Ejer: *Niels Christian Nielsen*, som overtog Gaarden 1. Septbr. 1892, er født paa Ejendommen 19. Marts 1858 og var gift med *Ane Marie Thomsen*, født i Tvede i Støvring Herred i 1870, død i 1903.

Matr.-Nr. 4a m. fl. af Gimming. Hartkorn 7 Tdr. 1 Skp. 2 Alb. Ejendoms-skyld 38,000 Kr. Brandassurance for Hovedb. 8,240 Kr., for Avlsb. 17,470 Kr. Gaardens samlede Areal 71 Tdr. Ld., deraf Ager 55, Eng 12, Skov 3, Have og Gaardsplads 1. Af Agermarken drives 46 Tdr. Ld. i en 9 Marksdrift med Helbrak, 1 Roefgrøde og 3 Græsmarker; 3 Tdr. Ld. drives i en 8 Marksdrift uden Brak, med Havre, Kartofler, Gulerødder, Havre og 4 Græsmarker; 1 Td. Ld. Toft drives i Vekseldrift med Staldfoder og Græs; Resten henligger i vedvarende Græs i Indhegning. Jordens Bonitet er paa 6 Tdr. Ld. god Muld paa Grusunderlag, paa Resten god, dyb Muld paa Lerunderlag. Besætningen bestaar af 12 Malkekøer foruden 22 Stkr. Ungkvæg og Kalve, 1 Tyr, 5 Heste, 3 Plage og Føl samt 6 Faar. Sidste Aar solgtes 14 Fedesvin. Kvægbesætningen, der er af sortbroget Race, vedligeholdes hovedsagelig ved eget Tillæg.

Thinghøjgaard har tidligere hørt under Dronningborg Rytterdistrikt, der 1766 solgtes til fri Ejendom af Kong Christian d. 7. Den ældst kendte Ejer er Mogens Poulsen, der formentlig har købt Gaarden til fri Ejendom. Han døde 1815 som en meget gammel Mand, og efter hans Død overtoges Gaarden af Enken, Ane Nielsdatter, som 1820 skødede til sin Søn, Niels Mogensen, der døde 1835. Hans Enke, Ane Christendatter, overtog da Gaarden og giftede sig senere med Christen Jensen Ladekarl, der var født paa den største Gaard her i Byen, og som døde 1850, hvorefter Ane Christensdatter i 1856 overdrog Thinghøjgaard til sin Søn af første Ægteskab, Niels Nielsen, efter hvem Sønnen, den nuværende Ejer, har overtaget den.

Gaarden ligger paa sin oprindelige Plads i den v. Del af Gimming By; den ligger middelhøjt i Terrænet, der over Markerne er jævnt med Fald mod V. Hovedb. er opført 1838 i Bindingsværk med Rørtag og har en lav Frontespice til n. Facade. Avlsb. er opførte af Bindingsværk med Tage af Rør og Straa. V. for Gaarden ligger en Svine-stald i Grundmur med Straatag og N. for Gaarden en gammel »Kølle« af Lersten med Straatag, der benyttes til Materialhus. Engen ligger i to Dele, dels ved Randers Fjord 6 Km. S. for Gaarden og dels i Gaardens v. Mark ved Riis Mølle Bækken; begge Dele er Natureng af fortrinlig Beskaffenhed. Skoven ligger c. 2 Km. NØ. for Gaarden og har Bestand af Gran og El.

A. Christensen Møllers Gaard i Gimming, Gimming Sogn. Postforb. Randers, hvortil c. 6 Km., og St.: Gimming Holdeplads, hvortil c. $\frac{3}{4}$ Km. Nuværende Ejer: *Anders Christensen Møller*, som overtog Gaarden 15. Maj 1891, er født paa Ejendommen 24. April 1864 og gift med *Ane Sørensen Støvring*, født i Lem 14. Marts 1865.

Matr.-Nr. 5a m. fl. af Gimming. Hartkorn 7 Tdr. 7 Skpr. 1 Fdkr. 2 $\frac{3}{4}$ Alb. Ejendomsskyld 49,000 Kr. Brandassurance for Hovedb. 10,335 Kr., for Avlsb. 19,170 Kr. Gaardens samlede Areal 80 Tdr. Ld., deraf Ager 71, Eng 8, Have og Gaardsplads 1. Af Agermarken drives 62 $\frac{1}{2}$ Td. Ld. i en 9 Marksdrift med Helbrak, 1 Roefgrøde og 3 Græsmarker. Jordens Bonitet er paa c. 10 Tdr. Ld. lettere Muld paa Sandunderlag, paa Resten god, dyb Muld paa Lerunderlag. Besætningen bestaar af 12 Malkekøer foruden 30 Stkr. Ungkvæg og Kalve, 1 Tyr, 6 Heste, 3 Plage og Føl samt 8 Faar. Sidste Aar solgtes 6 Fedesvin. Af Ungkvæget fedes aarlig c. 10 Stkr.. Desuden indkøbes aarlig c. 10 Køer og Stude til Staldfedning. Kvægbesætningen, der er af Korthornsrace, vedligeholdes hovedsagelig ved eget Tillæg.

Gaarden hørte under Dronningborg Rytterdistrikt, indtil Kong Christian d. 7. i 1766 solgte Ryttergodset til fri Ejendom. Den ældst kendte Ejer er Anders Mogensen, Søn af Mogens Poulsen, der ejede den nuværende Thinghøjgaard her i Byen. A. Mogensen fik Gaarden her ved Giftermaal med Enken paa Gaarden, og efter ham overtoges den af Sønnen, Christen Andersen Møller, som 1891 overdrog den til sin Søn, den nuværende Ejer.

Gaarden ligger paa sin gamle Plads midt i Gimming By. Den ligger højt som hele Gimming By; Beliggenheden er hyggelig med de kønne, solide Bygninger omgivne af Læplantninger af Elm og Ahorn. Hovedb. er opført 1894 i Grundmur med Skifertag; af Avlsb. er n. Længe, Laden, opført i Grundmur ligesom ø. Længe, Kostalden, der har Murtrimpel, Jernbjælker og Hvælvinger og Paptag, medens de to andre Længer, af hvilke den v. er bygget af Bindingsværk, har Rør- og Straatage. Ø. for Gaarden ligger et Roehus af støbt Beton med Straatag. Engen ligger ved Randers Fjord c. 3 Km. S. for Gaarden og er Natureng af fortrinlig Beskaffenhed. — Af Hestebesætningen er 4 Følhopper præmierede, kaarede i 1. Klasse og optagne i Stambog.

Taarupgaard, Dronningborg Sogn. Postforb. og St.: Randers, hvortil c. 3 Km. Nuværende Ejer: *Niels Martinus Poulsen Møller*, som overtog Gaarden 1. April 1910, er født paa Ejendommen 2. Novbr. 1877 og gift med *Sørensine Sørensen*, født i Tjærby 13. Juni 1888.

Matr.-Nr. 5a m. fl. af Dronningborg Hovedgaards Parcel. Hartkorn 6 Tdr. 1 Skp. 3 Fdkr. 1½ Alb. Ejendomsskyld 38,000 Kr. Brandassurance for Hovedb. 6,000 Kr., for Avlsb. 7,800 Kr. Gaardens samlede Areal 52 Tdr. Ld., deraf Ager 41, Eng 10, Have og Gaardsplads 1. Af Agermarken drives 20 Tdr. Ld. i en 7 Marksdrift uden Brak, med 1 Roeafgrøde og 2 Græsmarker; 13 Tdr. Ld. drives i en 9 Marksdrift uden Brak, med 2 Roeafgrøder og 3 Græsmarker, og 8 Tdr. Ld. drives i en 8 Marksdrift med Halvbrak efter Græs, 1 Roeafgrøde og 2½ Græsmark. Jordens Bonitet er paa 20 Tdr. Ld. lettere Muld paa Sandunderlag, paa 13 Tdr. Ld. moseagtig Muld paa Kvægunderlag og paa Resten Lermuld paa Lerunderlag. Besætningen bestaar af 12 Malkekøer foruden 16 Stkr. Ungkvæg og Kalve, 2 Tyre, 5 Heste, 3 Plage og Føl samt 3 Faar. Sidste Aar solgtes 16 Fedesvin. Kvægbesætningen, der er af sortbroget Race, vedligeholdes hovedsagelig ved eget Tillæg.

Taarupgaard er formentlig en fra Dronningborg frasolgt Parcel. Den ældst kendte Ejer, Jens Poulsen Møller, ejede Gaarden i Begyndelsen af det 19. Aarhundrede; han skødede den 1845 til sin Søn, Poul Jensen Møller, der døde 1899, hvorefter Enken, Maren, f. Pedersen, overtog Ejendommen, som hun i 1910 skødede til sin Søn, den nuværende Ejer. Slægten Møller stammer fra en Købmandsslægt i Randers.

Gaarden laa oprindeligt noget nordligere ved Udbyhøj Landevej, men flyttedes i 1859 til sin nuværende Plads ved Tjærby Vejen; den ligger lavt S. for Højdedraget mellem Randers og Møllerup, og Terrænet over Markerne, der ligger paa Højdedraget, er bølgeformet med Undtagelse af de 13 Tdr. Ld., der ligger S. for Gaarden, som har jævnt Terræn. Hovedb. er opført i Grundmur med Rørtag; af Avlsb. er n. Længe bygget i Grundmur, medens Sidelængerne er opførte af Bindingsværk; de har alle Rørtage. V. Længe, Kostalden, skal i 1913 ombygges i Grundmur med Murtrimpel, Jernbjælker og Hvælvinger.

Kringholm, Albæk Sogn. Postforb. og St.: Randers, hvortil c. 9 Km. Nuværende Ejer: *Niels Christian Madsen*, som overtog Gaarden 19. Juli 1905, er født paa Ejendommen 27. Novbr. 1878 og gift med *Petrea Elisabeth Pedersen*, født i Støvring By 8. Juni 1882.

Matr.-Nr. 1a m. fl. af Østrup. Hartkorn 11 Tdr. 3 Fdkr. Ejendomsskyld 46,000 Kr. Brandassurance for Hovedb. 5,100 Kr., for Avlsb. 10,580 Kr. Gaardens samlede Areal 80 Tdr. Ld., deraf Ager 61, Eng 14, Mose 4, Have og Gaardsplads 1. Af Agermarken drives 37 Tdr. Ld. i en 9 Marksdrift med Helbrak, 1 Roeafgrøde og 2 Græsmarker, og 24 Tdr. Ld. drives i en 8 Marksdrift med Helbrak, 1 Roeafgrøde og 2 Græsmarker. Jordens Bonitet er paa 37 Tdr. Ld. god, dyb Muld, paa 24 Tdr. Ld. stærk Lerjord, alt paa Lerunderlag. Besætningen bestaar af 14 Malkekøer foruden 24 Stkr. Ungkvæg og Kalve, 2 Tyre, 6 Heste, 2 Plage og Føl samt 8 Faar. Sidste Aar solgtes c. 30 Fedesvin. Af Ungkvæget fedes aarlig c. 6 Ungkvier og Stude paa Stald. Kvægbesætningen, der er af blandet Race, vedligeholdes hovedsagelig ved eget Tillæg.

Kringholm har tidligere hørt under Dronningborg Rytterdistrikt. Den ældst kendte Fæster er Peter Jørgensen, hvis Enke, Inger Nielsdatter, 1856 solgte den halve Ejendomsret af Engparcellerne »Kongens Holm« og »Fruens Krog« til sin Svigersøn, Christen Rasmussen Hjulser, som fulgtes i Fæstet af Niels Nielsen, der 1861 købte Gaarden til Arvefæste fra Støvringgaard Kloster. Efter hans Død 1873 overtog Enken,

Kirsten Christensdatter, Ejendommen; hun giftede sig anden Gang med Christen Andersen Madsen fra Blendstrup, som efter hendes Død 1876 giftede sig anden Gang med Ane Rasmussen. Chr. Andersen Madsen døde 1905, og hans Enke overdrog samme Aar Gaarden til Sønnen, den nuværende Ejer.

Kringholm ligger paa sin oprindelige Plads sydligst i Østrup By; den ligger højt i Terrænet, der over Markerne er bølgeformet med jævnt Fald mod S. for Indmarkens, imod N. for Udmarkens Vedkommende. Hovedb. er opført 1855 i Bindingsværk med Rørtag; af Avlsb. er ø. og n. Længe samt Halvdelen af s. Længe opført i Bindingsværk;



Kringholm.

v. Halvdel af s. Længe, Kostalden, er bygget i Grundmur, og alle Bygningerne har Tage af Rør. Ø. for Gaarden ligger et Materialhus af Brædder med Rørtag. Engen ligger i fire Dele ved Randers Fjord og er Natureng af fortrinlig Beskaffenhed.

Østrupgaard, Albæk Sogn. Postforb. og St.: Randers, hvortil c. 9 Km. Nuværende Ejere: *Erik* og *Axel Nielsen*, som overtog Gaarden 1. April 1912, er



Østrupgaard.

fødte henholdsvis i Egebjerg Sogn, Ods Herred, Sjælland, 28. Juni 1888 og i Bjergager Sogn, Hads Herred, Aarhus Amt, 10. Novbr. 1887 og gifte henholdsvis med *Berthe Kirstine Marie Petersen* og *Marie Augusta Sørensen*, fødte hen-

holdsvis i Fodby Old, Fuglbjerg, Sjælland, 18. Decbr. 1891 og i Tved Skole paa Mols 1. Aug. 1891.

Matr.-Nr. 3a m. fl. af Østrup. Hartkorn 9 Tdr. 3 Skpr. 1 Fdkr. Ejendoms-skyld 44,000 Kr. Brandassurance for Hovedb. 5,000 Kr., for Avlsb. 14,200 Kr. Gaardens samlede Areal 97 Tdr. Ld., deraf Ager 79, Eng 17, Have og Gaards-plads 1. Af Agermarken drives 39½ Td. Ld. i en 6 Marksdrift med Helbrak, 1 Roeafgrøde og ½ Græsmark; 39½ Td. Ld. drives med Helbrak, 1 Roeafgrøde og ½ Græsmark; i begge Drifterne benyttes c. 6 Tdr. Ld. til Kartoffelavl. Jordens Bonitet er god, dyb, noget sandblandet Muld paa Lerunderlag, enkelte Steder paa Kvægunderlag. Besætningen bestaar af 8 Malkekøer foruden 20 Stkr. Ungkvæg og Kalve, 8 Heste samt 4 Plage og Føl. Sidste Aar solgtes c. 50 Fedesvin. Kvægbesætningen, der er af blandt Race, vedligeholdes hovedsagelig ved Indkøb. Af Ungkvæget indkøbes c. Halvdelen aarlig og omsættes som Lødekøer. Største Delen af Fouragen sælges til Randers, og der indkøbes aarlig for c. 2,000 Kr. Kunstgødning.

Østrupgaard hørte under Dronningborg Rytterdistrikt indtil 1766, da Kong Christian d. 7. solgte Ryttergodset til fri Ejendom. De ældst kendte Ejere er Slægten Lanng, der ejede Gaarden i Begyndelsen af det 19. Aarhundrede, og af hvilken Jens Lanng i 1900 solgte til Svanholm, af hvem Carlsen købte samme Aar. Carlsen solgte allerede 1901 Ejendommen til Peter Pedersen Kirk, den nuværende Ejer af Haanhøjgaard i Gimming, som 1911 solgte til Ejendomshandlerne A. Andersen og Andreas Pedersen i Fousing, af hvem de nuværende Ejere, der er Fætre, har købt.

Gaarden ligger paa sin oprindelige Plads midt i Østrup By; den ligger højt i Terrænet, der over Markerne er bølgeformet med jævnt Fald mod S. og Ø. Fra Marken umiddelbart Ø. for Gaarden er der en smuk Udsigt over den nære Omegn. Hovedb., der er meget gammel, er bygget af Bindingsværk, og Avlsb. med Undtagelse af ⅓ af s. Længe, der er bygget af Grundmur, er ligeledes opførte af Bindingsværk. Engen ligger i fem Dele c. 2 Km. S. og Ø. for Gaarden langs Randers Fjord. De to Ejere driver hver sin Halvdel af Gaarden. Paa en Bjælke over Vognparten findes følgende Inskription: »J. H. S. ANNO 1663«.

Niels Sørensens Gaard i Albæk, Albæk Sogn. Postforb. og St.: Randers, hvortil c. 6½ Km. Nuværende Ejer: *Niels Sørensen*, som overtog Gaarden 5. Juli 1893, er født paa Ruddalsgaard i Voldum Sogn, Galten Herred, 6. Maj 1866 og gift med *Ane Christensen Winther*, født paa Wintherseje i Stouby i Hald Sogn, Nørhald Herred, 8. Septbr. 1872.

Matr.-Nr. 3 m. fl. af Albæk. Hartkorn 10 Tdr. 3 Fdkr. 1¼ Alb. Ejendoms-skyld 45,000 Kr. Brandassurance for Hovedb. 10,000 Kr., for Avlsb. 13,620 Kr. Gaardens samlede Areal 80 Tdr. Ld., deraf Ager 31½, Eng 47, Have og Gaards-plads 1½. Agermarken drives i en 8 Marksdrift med Helbrak, 1 Roeafgrøde og 2 Græsmarker. Jordens Bonitet er god, dyb Muld paa Lerunderlag. Besætningen bestaar af 12 Malkekøer foruden 28 Stkr. Ungkvæg og Kalve, 1 Tyr, 4 Heste, 4 Plage og Føl samt 8 Faar. Sidste Aar solgtes c. 10 Fedesvin. Kvægbesætningen, der er af sortbroget Race, vedligeholdes hovedsagelig ved eget Tillæg.

Gaarden hørte under Dronningborg Rytterdistrikt, indtil Kong Christian d. 7. i 1766 solgte dette til fri Ejendom. I 1820 overtog Anders Nielsen Gaarden efter sin Fader; efter ham overtog i 1857 Svigersønnen, Peder Pedersen Kattrup fra Gimming, der allerede døde i 1861, hvorefter Gaarden samme Aar gik til Auktion og solgtes til Christen Rasmussen fra Nielstrup, som 1868 overdrog den til sin Søn, Rasmus Christensen, der i 1871 blev gift med Rasmine Nielsdatter, Enke efter Søren Sørensen, den nuværende Ejers Fader, der ejede Ruddalsgaard i Voldum Sogn. R. Christensen overdrog i 1893 Ejendommen til sin Stedsøn, den nuværende Ejer.

Gaarden ligger paa sin oprindelige Plads som den østligste Gaard i Albæk By; den ligger lavt i Terrænet, der over Markerne er stærkt bølgeformet. Hovedb. er opført i Grundmur med Rørtag; af Avlsb. er n. og v. Længe byggede af Bindingsværk, medens ø. Længe, Kostalden, er bygget i Grundmur med Jernbjælker og Hvælvinger; de har alle Tage af Rør. Engen ligger i tre Dele ved Randers Fjord og er Natureng af fortrinlig Beskaffenhed. — Af Hestebesætningen er en Følhopper præmieret, kaaret i 1. Klasse og optaget i Stambog.

Munkholm, Albæk Sogn. Postforb. og St.: Randers, hvortil c. 7½ Km. Nuværende Ejer: *Søren Jensen Bach*, som købte Gaarden 1. Septbr. 1911, er

født i Helsted 8. Marts 1859 og gift med *Bodil Sørensen Skouboe*, født paa Gassum Mark i Nørhald Herred 13. Febr. 1865.

Matr.-Nr. 6a m. fl. af Albæk. Hartkorn 9 Tdr. 2 Skpr. $\frac{1}{2}$ Alb. Ejendoms-skyld 39,000 Kr. Brandassurance for Hovedb. 3,060 Kr., for Avlsb. 10,680 Kr. Gaardens samlede Areal $73\frac{1}{2}$ Td. Ld., deraf Ager 30, Eng $42\frac{1}{2}$, Have og Gaards-plads 1. Agermarken drives i en 6 Marksdrift med Helbrak, 1 Roeafgrøde og ingen Græsmarker. Jordens Bonitet er god, dyb Muld paa Lerunderlag. Besætningen bestaar af 10 Malkekøer foruden 17 Stkr. Ungkvæg og Kalve, 4 Heste, 4 Plage og Føl samt 5 Faar. Sidste Aar solgtes c. 10 Fedesvin. Kvægbesætningen, der er af sortbroget Race, vedligeholdes hovedsagelig ved eget Tillæg. Af Ungkvæget fedes aarligt c. 10 Stkr. Ungkvier og Stude.

Munkholm hørte under Dronningborg Ryttergods, der solgtes til fri Ejendom i 1766 af Kong Christian d. 7. De ældst kendte Ejere er Slægten Poulsen, der havde Gaarden fra Begyndelsen af det 19. Aarhundrede, og af hvilken Peder Poulsen fulgtes af sin Søn, Ole Pedersen, som døde 1907, hvorefter Enken overtog Gaarden, som hun 1911 solgte til den nuværende Ejer.

Gaarden ligger paa sin oprindelige Plads midt i Albæk By; den ligger lavt i Terrænet, der over Markerne er meget jævnt. Hovedb. er opført i Bindingsværk med Rørtag ligesom alle Avlsb. Engen ligger i tre Dele, dels umiddelbart S. for Haven, dels $\frac{1}{2}$ Km. V. for Gaarden og dels ved Randers Fjord; den er Natureng af fortrinlig Beskaffenhed. — Af Hestebesætningen er en Følhopper kaaret i 1. Klasse.

Christen Christensen Winthers Gaard i Albæk, Albæk Sogn. Postforb. og St.: Randers, hvortil c. $7\frac{1}{2}$ Km. Nuværende Ejer: *Christen Christensen Winther*, som overtog Gaarden 15. Febr. 1902, er født i Albæk 31. Maj 1871 og gift med *Birthe Sørensen*, født paa Ejendommen 19. Oktbr. 1878.

Matr.-Nr. 9a m. fl. af Albæk. Hartkorn 8 Tdr. 5 Skpr. 3 Fdkr. $2\frac{1}{4}$ Alb. Ejendomsskyld 38,000 Kr. Brandassurance for Hovedb. 8,090 Kr., for Avlsb. 9,950 Kr. Gaardens samlede Areal 74 Tdr. Ld., deraf Ager 34, Eng 39, Have og Gaardsplads 1. Af Agermarken drives 28 Tdr. Ld. i en 10 Marksdrift med Helbrak, $\frac{1}{4}$ Roeafgrøde og 3 Græsmarker; Resten henligger i vedvarende Græs i Indhegning. Jordens Bonitet er god, dyb Muld paa Lerunderlag. Besætningen bestaar af 12 Malkekøer foruden 16 Stkr. Ungkvæg og Kalve, 1 Tyr, 5 Heste, 4 Plage og Føl samt 9 Faar. Sidste Aar solgtes 12 Fedesvin. Kvægbesætningen, der er af sortbroget Race, vedligeholdes ved eget Tillæg.

Gaarden hørte under Dronningborg Rytterdistrikt indtil 1766, da Kong Christian d. 7. solgte Ryttergodset til fri Ejendom. Den ældst kendte Ejer, Christen Jensen Kjeldsen, er formentlig den, der har købt Gaarden til fri Ejendom. I 1815 overdrog han den til sin Søn, Jens Christensen Kjeldsen, som 1848 skødede den til Sønnen, Jens Jensen Kjeldsen, efter hvem Svigersønnen, Jens Sørensen, fik Gaarden i 1883. Han skødede den i 1902 til sin Svigersøn, den nuværende Ejer.

Gaarden laa oprindelig inde i Albæk By ret S. for Sognekirken, men udflyttedes 1900 efter Brand til sin nuværende Plads som den vestligste af Albækgaardene; den ligger lavt i Terrænet, der over Markerne er meget jævnt med svagt Fald mod V. Hovedb. er opført i Grundmur med Skifertag, og Avlsb. er grundmurede med Tage af Rør. Engen ligger i to Dele, dels ved Randers Fjord, dels Ø. for Gaarden ved Østrup Skov; den er Natureng af fortrinlig Beskaffenhed. — Af Hestebesætningen er en Hingst præmieret og 3 Følhopper er kaarede, to i 1. og en i 2. Klasse; den ene er præmieret med 2. Præmie og de to optagne i Stambog.

Dybholm, Albæk Sogn. Postforb. og St.: Randers, hvortil c. $7\frac{1}{2}$ Km. Nuværende Ejer: *Søren Sørensen Thyboe*, som købte Gaarden 13. Febr. 1912, er født i Støvring By 22. Maj 1877.

Matr.-Nr. 11a m. fl. af Albæk. Hartkorn 8 Tdr. 1 Skpr. 1 Fdkr. Ejendoms-skyld 36,000 Kr. Brandassurance for Hovedb. 7,190 Kr., for Avlsb. 12,310 Kr. Gaardens samlede Areal $68\frac{1}{2}$ Td. Ld., deraf Ager 26, Eng $41\frac{1}{4}$, Have og Gaards-plads $\frac{1}{4}$. Af Agermarken drives 24 Tdr. Ld. i en 8 Marksdrift med Helbrak, 2 Roeafgrøder og 2 Græsmarker; Resten henligger i vedvarende Græs i Indhegning. Jordens Bonitet er god, dyb Muld paa Lerunderlag. Besætningen bestaar af 14 Malkekøer foruden 20 Stkr. Ungkvæg og Kalve, 2 Tyre, 4 Heste,

2 Plage og Føl samt 7 Faar. Sidste Aar solgtes c. 20 Fedesvin. Kvægbesætningen, der er af sortbroget Race, vedligeholdes hovedsagelig ved eget Tillæg.

Dybbholm har tidligere hørt under Dronningborg Rytterdistrikt, som solgtes til fri Ejendom i 1766 af Kong Christian d. 7. De ældst kendte Ejere er Slægten Olsen, der ejede Gaarden i Begyndelsen af det 19. Aarhundrede, og af hvilken det ældst kendte Medlem er Jens Olsen, efter hvem Svigersønnen, Jens Christian Hougaard, overtog Gaarden; han døde 1888, og hans Enke efter andet Ægteskab, Berthe Marie, overtog derefter Ejendommen, som hun 1912 solgte til den nuværende Ejer.

Gaarden ligger paa sin oprindelige Plads i den v. Del af Albæk By; den ligger lavt i Terrænet, der over Markerne er stærkt bølgeformet. Hovedb. er opført af Bindingsværk og har Rørtag, og Avlsb. er byggede c. 1850 af Grundmur og har Tage af Rør. Engen ligger i syv Dele ved Randers Fjord og er Natureng af fortrinlig Beskaffenhed.

Ørnebjerggaard, Albæk Sogn. Postforb. og St.: Randers, hvortil c. 7½ Km. Nuværende Ejer: *Christen Jensen Møller*, som overtog Gaarden 21. Jan. 1896, er født paa Ejendommen 14. Febr. 1865 og gift med *Jensine Hougaard*, født paa Mejlbyladegaard i Nørhald Herred 4. Oktbr. 1869.

Matr.-Nr. 12 m. fl. af Albæk. Hartkorn 12 Tdr. 1 Skp. 1½ Alb. Ejendoms-skyld 49,000 Kr. Brandassurance for Hovedb. 6,920 Kr., for Avlsb. 15,480 Kr. Gaardens samlede Areal 99 Tdr. Ld., deraf Ager 55, Eng 42½, Skov ½, Have og Gaardsplads 1. Af Agermarken drives 53 Tdr. Ld. i en 10 Marksdrift med Helbrak, 1 Roeafgrøde og 3 Græsmarker; Resten henligger i vedvarende Græs i Indhegninger. Jordens Bonitet er god, dyb Muld paa Lerunderlag. Besætningen bestaar af 12 Malkekøer foruden 30 Stkr. Ungkvæg og Kalve, 1 Tyr, 5 Heste, 4 Plage og Føl samt 8 Faar. Sidste Aar solgtes c. 10 Fedesvin. Kvægbesætningen, der er af sortbroget Race, vedligeholdes ved eget Tillæg.

Ørnebjerggaard har tidligere hørt under Dronningborg Ryttergods, der solgtes til fri Ejendom af Kong Christian d. 7. i 1766. Den ældst kendte Ejer er Christen Christensen Smed, der havde Gaarden i Begyndelsen af det 19. Aarhundrede, og som 1849 overdrog den til sin Søn, Christen Christensen Smed, der døde 1862, hvorefter Enken, Birthe Nielsdatter Møller, 1863 giftede sig med Jens Nielsen Møller, født paa den største Gaard i Byen, og som 1896 overdrog Gaarden til sin Søn, den nuværende Ejer.

Gaarden ligger paa sin oprindelige Plads i den v. Del af Albæk By; den ligger lavt i Terrænet, der over Markerne er stærkt bølgeformet. Hovedb. er opført i Grundmur med Skifertag, og Avlsb. er byggede af Grundmur med Tage af Rør. Alle Bygningerne er opførte 1874 efter Brand. Engen ligger i fire Dele ved Randers Fjord, den nærmeste ved Gaardens s. Mark, den længst bortliggende c. 2 Km. S. for Gaarden; den er Natureng af fortrinlig Beskaffenhed. — Af Hestebesætningen er to Følhopper præmierede, kaarede i 1. Klasse og optagne i Stambog.

Kjærgaard, Albæk Sogn. Postforb. og St.: Randers, hvortil c. 7½ Km. Nuværende Ejer: *Peder Jensen Winther*, som overtog Gaarden 1. Juni 1900, er født i Tjærby 4. Oktbr. 1861 og gift med *Inger Rasmussen*, født i Østrup 11. Juli 1883.

Matr.-Nr. 15a m. fl. af Albæk. Hartkorn 8 Tdr. 2 Skpr. ¼ Alb. Ejendoms-skyld 35,500 Kr. Brandassurance for Hovedb. 3,630 Kr., for Avlsb. 6,630 Kr. Gaardens samlede Areal 71½ Td. Ld., deraf Ager 30, Eng 40, Skov ½, Have og Gaardsplads 1. Agermarken drives i en 9 Marksdrift uden Brak, med 2 Roeafgrøder og 2 Græsmarker. Jordens Bonitet er god, dyb Muld paa Lerunderlag. Besætningen bestaar af 14 Malkekøer foruden 16 Stkr. Ungkvæg og Kalve, 1 Tyr, 6 Heste, 3 Plage og Føl samt 10 Faar. Sidste Aar solgtes c. 40 Fedesvin. Der holdes 4 Grisesøer, hvis Smaagrise sælges. Kvægbesætningen, der er af sortbroget Race, vedligeholdes hovedsagelig ved eget Tillæg.

Kjærgaard har tidligere hørt under Dronningborg Ryttergods, der solgtes til fri Ejendom i 1766 af Kong Christian d. 7. De ældst kendte Ejere er en Slægt, der skifter med Navnene Niels Knudsen og Knud Nielsen, der havde Gaarden paa den Tid, da den købtes til fri Ejendom. I 1840 overdrog Niels Knudsen Gaarden til sin Søn, Knud Nielsen, som c. 1870 skødede den til sin Hustrus Nevø, Poul Andersen, der 1873 solgte Gaarden til Søren Christensen Winther, som ejede en Gaard i Tjærby, og som i 1900 overdrog Ejendommen her til sin Søn, den nuværende Ejer.

Gaarden laa oprindelig lidt nordligere ved Sognevejen, men flyttedes c. 1850 til sin nuværende Plads c. 150 M. S. for Vejen; den ligger lavt i Terrænet, der over Markerne er jævnt med svagt Fald mod S. Hovedb. er opført i Bindingsværk med Rørtag, og Avlsb. er dels grundmurede, dels byggede i Bindingsværk, alle med Rørtage. Engene ligger for største Delen samlede umiddelbart S. for Gaarden og er Natureng af fortrinlig Beskaffenhed. Skoven ligger c. 200 M. NV. for Gaarden og er gammel Skov med Bestand af Bøg, Eg, Elm og El. — Af Hestebesætningen er to Følhopper præmierede, kaarede i 1. Klasse og optagne i Stambog.

Theodor Thorups Gaard i Vestrup, Albæk Sogn. Postforb. og St.: Randers, hvortil c. 6½ Km. Nuværende Ejer: *Theodor Thorup*, som købte Gaarden 1. April 1898, er født paa Nørregaard i Knebel paa Mols 28. Jan. 1877 og gift med *Juliane Houge*, født i Skjellerup paa Mols 5. Decbr. 1877.

Matr.-Nr. 3a m. fl. af Vestrup. Hartkorn 9 Tdr. 5 Skpr. 2 Fdkr. 1½ Alb. Ejendomsskyld 44,000 Kr. Brandassurance for Hovedb. 10,000 Kr., for Avlsb. 13,800 Kr. Gaardens samlede Areal 80 Tdr. Ld., deraf Ager 50, Eng 28½, Have og Gaardsplads 1½. Agermarken drives i en 9 Marksdrift med Helbrak, 1 Roeafgrøde og 2 Græsmarker; i Driften benyttes c. 11 Tdr. Ld. til Frøavl (Engsvingel og Hundegræs). Jordens Bonitet er god, dyb Muld paa Lerunderlag. Besætningen bestaar af 3 Malkekøer foruden 19 Stkr. Ungkvæg og Kalve, 4 Heste, 4 Plage og Føl samt 4 Faar. Kvægbesætningen, der er af blandet Race, vedligeholdes hovedsagelig ved Indkøb. Største Delen af Fouragen sælges til Randers, og der anvendes aarlig for c. 800 Kr. Kunstgødning. Af Ungkvæget omsættes aarlig c. 10 Stkr. dels som Kælvkvier, dels ved Fedning.

Gaarden hørte under Dronningborg Rytterdistrikt, indtil Kong Christian d. 7. i 1766 solgte dette til fri Ejendom. De ældst kendte Ejere er Slægten Møller, der er meget gammel som Ejere af flere af Gaardene i Vestrup. Efter den sidste Familie af denne Slægt, der døde tidligt fra de mindreaarige Børn, gik Gaarden til Auktion og solgtes til Bang, som c. 1863 atter solgte den til Mads Kragh fra Tjærby, af hvem den nuværende Ejer har købt.

Gaarden ligger paa sin oprindelige Plads som den fjerde i Rækken fra Ø. af de gamle Gaarde i Vestrup; den ligger lavt i Terrænet, der over Markerne er meget jævnt med Fald mod S. Hovedb. er opført i Grundmur med Rørtag, og Avlsb. er byggede af Bindingsværk med Tage af Rør. Engen ligger samlet umiddelbart S. for Gaarden og er Natureng af fortrinlig Beskaffenhed.

Buggesholm, Albæk Sogn. Postforb. og St.: Randers, hvortil c. 6½ Km. Nuværende Ejer: *Christen Bugge Jensen Skjødt*, som overtog Gaarden 1. Maj 1912, er født i Østrup 28. Maj 1866 og gift med *Nielsine Nielsen Ladekarl*, født i Gimming By og Sogn 24. Maj 1865.

Matr.-Nr. 4a m. fl. af Vestrup. Hartkorn 10 Tdr. 2 Skpr. 2 Fdkr. ¼ Alb. Ejendomsskyld 44,000 Kr. Brandassurance for Hovedb. 11,000 Kr., for Avlsb. 13,000 Kr. Gaardens samlede Areal 88 Tdr. Ld., deraf Ager 45½, Eng 41, Have og Gaardsplads 1½. Agermarken drives i en 11 Marksdrift med Helbrak, 1 Roeafgrøde og 2 Græsmarker. Jordens Bonitet er god, dyb Muld paa Lerunderlag. Besætningen bestaar af 12 Malkekøer foruden 28 Stkr. Ungkvæg og Kalve, 1 Tyr, 4 Heste, 3 Plage og Føl samt 6 Faar. Sidste Aar solgtes 24 Fedesvin. Kvægbesætningen, der er af sortbroget Race, vedligeholdes hovedsagelig ved eget Tillæg.

Buggesholm hørte under Dronningborg Rytterdistrikt indtil 1766, da Kong Christian d. 7. solgte Ryttergodset til fri Ejendom. De ældst kendte Ejere er Slægten Madsen, der formentlig har haft Gaarden paa den Tid, da den købtes til fri Ejendom. Efter Niels Madsen overtog Svigersønnen, Christen Kjeldsen, Gaarden, og c. 1863 solgte han den til Jens Rasmussen fra Hvalløse i Galten Herred, der c. 1870 atter solgte til Søren Nielsen Skjødt fra Skjødtsminde i Tjærby; denne overdrog i 1890 Ejendommen til sin Søn, Niels Sørensen Skjødt, af hvem den nuværende Ejer har købt.

Gaarden ligger paa sin gamle Plads S. for Højdedraget mellem Randers og Mellerup; den ligger lavt i Terrænet, der over de samlede Marker er jævnt med svagt Fald mod S. Hovedb. er opført i 1880'erne i Grundmur med Skifertag; Avlsb. er byggede dels i Grundmur, dels i Bindingsværk og har alle Rørtage. Engen ligger i to Dele, dels umiddelbart S. for Fjorden, dels i Albæk Enge, og er Natureng af fortrinlig Beskaffenhed. — Af Hestebesætningen er to Følhopper præmierede, kaarede i 1. Klasse og den ene optaget i Stambog.

Vestrup Østergaard, Albæk Sogn. Postforb. og St.: Randers, hvortil c. 7½ Km. Nuværende Ejer: Sognefoged *Jens Michael Nielsen*, Dannebrogsmænd, som overtog Gaarden 9. Jan. 1882, er født paa Ejendommen 11. Febr. 1852 og gift med *Kirsten Jensen Skjødt*, født i Østrup 13. Marts 1859.

Matr.-Nr. 6 m. fl. af Vestrup. Hartkorn 10 Tdr. 2 Skpr. ½ Alb. Ejendoms-skyld 42,000 Kr. Brandassurance for Hovedb. 5,700 Kr., for Avlsb. 12,830 Kr. Gaardens samlede Areal 92 Tdr. Ld., deraf Ager 51, Eng 40, Have og Gaards-plads 1. Agermarken drives i en 10 Marksdrift med Helbrak, 1 Roeafgrøde og 3 Græsmarker. Jordens Bonitet er god, dyb Muld paa Lerunderlag. Besætningen bestaar af 12 Malkekøer foruden 26 Stkr. Ungkvæg og Kalve, 1 Tyr, 6 Heste, 4 Plage og Føl samt 10 Faar. Sidste Aar solgtes 16 Fedesvin. Kvægbesætningen, der er af sortbroget Race, vedligeholdes ved eget Tillæg.

Vestrup Østergaard har tidligere hørt under Dronningborg Rytterdistrikt, der solgtes til fri Ejendom i 1766 af Kong Christian d. 7. Den ældst kendte Ejer er Mikkel Jensen, som fik Gaarden 1791 efter sin Fader. Ved M. Jensens Død overtog hans Enke, Anne Mogensdatter, Gaarden, som hun 1842 skødede til sin Søn, Niels Mikkelsen, der døde 1876, hvorefter Enken, Kirsten Jensdatter, født i Tjærby, overtog Ejendommen, som hun 1882 skødede til sin Søn, den nuværende Ejer.

Gaarden ligger paa sin oprindelige Plads som den østligste Gaard i Vestrup By; den ligger lavt i Terrænet, der over Markerne er let bølgeformet. Hovedb. er opført 1834 efter Brand; den er bygget af Bindingsværk og har Rørtag ligesom Avlsb., der er grundmurede og opførte 1894 efter Brand. Engen ligger i tre Dele ved Randers Fjord ved Gaardens s. Mark og er hovedsagelig af god Beskaffenhed.

Christen Sørensen Støvrings Gaard i Lem, Lem Sogn. Postforb.: Randers, hvortil c. 5½ Km., og St.: Lem Holdeplads, hvortil c. ½ Km. Nu-



Christen Sørensen Støvrings Gaard.

værende Ejer: *Christen Sørensen Støvring*, som overtog Gaarden 1. Oktbr. 1898, er født paa Ejendommen 6. Decbr. 1872 og gift med *Ane Germansen Skjødt*, født i Lem 7. Marts 1833.

Matr.-Nr. 2 m. fl. af Lem. Hartkorn 8 Tdr. 2 Fdkr. 2¾ Alb. Ejendoms-skyld 37,000 Kr. Brandassurance for Hovedb. 9,500 Kr., for Avlsb. 14,200 Kr. Gaardens samlede Areal 72 Tdr. Ld., deraf Ager 65, Eng 6, Have og Gaards-plads 1. Af Agermarken drives 53 Tdr. Ld. i en 8 Marksdrift med Helbrak, 1 Roeafgrøde og 3 Græsmarker; Resten henligger i vedvarende Græs. Jordens Bonitet er paa de 24 Tdr. Ld. stærk Lerjord paa Lerunderlag, paa Resten sort Muld paa Ler- og Kvægenderlag, noget lavtliggende kold Jord. Besætningen bestaar af 14 Malkekøer foruden 22 Stkr. Ungkvæg og Kalve, 1 Tyr, 6 Heste, 2 Plage og Føl samt 12 Faar. Sidste Aar solgtes 6 Fedesvin. Mælken sælges til Randers. Kvægbesætningen, der er af sortbroget Race, vedligeholdes ved eget

Tillæg. Foruden den anførte Besætning indkøbes hvert Foraar c. 15 Køer og Stude til Græsfedning.

Gaarden har tidligere hørt under Dronningborg Rytterdistrikt, som solgtes til fri Ejendom i 1766 af Kong Christian d. 7. De ældst kendte Ejere er Slægten Kjær, der ejede Gaarden omkring den Tid, da den købtes fra Rytterdistriktet. I Begyndelsen af det 19. Aarhundrede ejede Christen Nielsen Kjær Gaarden, som ved hans Død overgik til hans Enke, der 1863 skødede den til sin Søn, Søren Christensen Støvring, der døde 1890, hvorefter Enken, Maren Christensen, overtog Gaarden; hun skødede den 1898 til Sønnen, den nuværende Ejer.

Gaarden laa tidligere c. 70 M. vestligere, men flyttedes til sin nuværende Plads som den østligste Gaard i Lem By; den ligger noget højere end den øvrige højtliggende Lem By, og Terrænet over Markerne er jævnt med Undtagelse af den ø. Del, der er bølgeformet. Hovedb. er opført 1869 i Grundmur med Rørtag, og Avlsb. er byggede dels af Grundmur, dels af Bindingsværk og har Straatage. Engen ligger ved Markens ø. Skel og er Overrislingseng af god Beskaffenhed. — Paa Gaarden findes et gammelt massivt Sølvkrus, paa hvis Laag der findes en Medaillon med Kong Christian d. 5.'s Billede samt Aarstallet 1693; endvidere er paa Kruset indgraveret Ejernes Navnetræk fra Christen Nielsen Kjær til den nuværende Ejers Forældre.

Jens Ditlev Jensens Gaard i Lem, Lem Sogn. Postforb.: Randers, hvortil c. 5½ Km., og St.: Lem Holdeplads, hvortil c. ½ Km. Nuværende Ejer: Sogne- raadsformand *Jens Ditlev Jensen*, som overtog Gaarden 1. April 1895, er født i Tebbestrup i Haslund Sogn, Galten Herred, 17. Decbr. 1866 og gift med *Ane Vestrup*, født i Lem 19. Juli 1858.

Matr.-Nr. 12a m. fl. af Lem. Hartkorn 6 Tdr. 1 Skp. 2 Fdkr. 2¼ Alb. Ejendomsskyld 35,000 Kr. Brandassurance for Hovedb. 9,000 Kr., for Avlsb. 13,000 Kr. Gaardens samlede Areal 87 Tdr. Ld., deraf Ager 64, Eng 10, Mose 2, Skov 4, Hede og Overdrev 6, Have og Gaardsplads 1. Af Agermarken drives 40 Tdr. Ld. i en 8 Marksdrift med Helbrak, 1 Roefgrøde og 2 Græsmarker;



Jens Ditlev Jensens Gaard.

24 Tdr. Ld. drives i en 10 Marksdrift med Helbrak, 4 Kornafgrøder, 1 Roefgrøde og 4 Græsmarker; Resten drives i Vekseldrift af Staldfoder og Græs. Jordens Bonitet er paa 4 Tdr. Ld. god, sort Muld (opdyrket Hede) paa Kvægunderlag, paa Resten god, dyb Muld paa Lerunderlag. Besætningen bestaar af 12 Malkekøer foruden 20 Stkr. Ungkvæg og Kalve, 1 Tyr, 4 Heste, 4 Plage og Føl samt 10 Faar. Sidste Aar solgtes 12 Fedesvin. Kvægbesætningen, der er af sortbroget Race, vedligeholdes ved eget Tillæg. En Del af Fouragen sælges til Randers.

Gaarden har tidligere hørt under Dronningborg Rytterdistrikt og solgtes i Følge et gammelt Skøde paa Gaarden til fri Ejendom 6. Maj 1766 til Søren Andersen Krag for

683 Rdl. 44 Sk. Han og hans Hustru testamenterede 1782 Gaarden til hans Broder og hendes Søstersøn, Christen Nielsen Vestrup, efter hvis Død i 1830erne Gaarden overgik til Enken, Kirsten Christensdatter, efter hvis Død hendes Svigersønner, Niels Skjødt og Christen Andersen Vestrup, 1846 skødede Gaarden til hendes Søn, Christen Christensen Møller. Han overdrog 1875 Gaarden til sin Søstersøn, Niels Skjødt, der døde 1889, hvorefter Enken overtog Gaarden; hun giftede sig i 1895 med den nuværende Ejer.

Gaarden ligger paa sin oprindelige Plads vestligst i Lem By; den ligger noget lavere end den højtliggende By, og Terrænet over Markerne er jævnt med Fald mod S. Hovedb., der er en anselig og rummelig Bygning, er opført 1880 i Grundmur med Tegtag; Avlsb. er opførte dels i Grundmur, dels i Bindingsværk. Engen ligger i to Dele, dels ved Markens nv. Skel og er Overrislingseng af fortrinlig Beskaffenhed, dels c. 3 $\frac{1}{2}$ Km. SØ. for Gaarden ved Gudenaå og er Natureng af jævn Beskaffenhed. Gaarden ligger hyggeligt med de velholdte Bygninger omgivne af Haven og Læplantning. — Af Hestebesætningen er to Følhopper præmierede, kaarede i 1. Klasse og den ældste optaget i Stambog.

Tjørnelund, Lem Sogn. Postforb.: Randers, hvortil c. 5 $\frac{1}{2}$ Km., og St.: Lem Holdeplads, hvortil c. $\frac{1}{2}$ Km. Nuværende Ejer: *Søren Nielsen Ogstrup*, som købte Gaarden 1. Marts 1905, er født paa Erslev Ballegaard i Galten Herred 23. Jan. 1862 og gift med *Kirsten Marie Nielsen Hougaard*, født paa Lem Østergaard 21. Maj 1866.

Matr.-Nr. 14a m. fl. af Lem. Hartkorn 7 Tdr. 4 Skpr. 2 Fdkr. 2 $\frac{3}{4}$ Alb. Ejendomsskyld 40,000 Kr. Brandassurance for Hovedb. 7,000 Kr., for Avlsb. 12,930 Kr. Gaardens samlede Areal 80 Tdr. Ld., deraf Ager 76, Skov 1, Veje og Diger 1 $\frac{1}{2}$, Have og Gaardsplads 1 $\frac{1}{2}$. Af Agermarken drives 60 Tdr. Ld. i en 10 Marksdrift med Helbrak, 1 Roeafgrøde og 4 Græsmarker; i Driften benyttes c. 20 Tdr. Ld. til Frøavl (Hunde græs). 2 Tdr. Ld., der ligger i Toft ved Gaarden, drives i Vekseldrift med Staldfoder og Græs, og Resten af Agermarken henligger i vedvarende Græs i Indhegninger. Jordens Bonitet er paa 53 Tdr. Ld. god, dyb Muld paa Lerunderlag og paa Resten god Muld paa Kvægunderlag, en Del noget lavtliggende. Besætningen bestaar af 12 Malkekøer foruden 28 Stkr. Ungkvæg og Kalve, 1 Tyr, 6 Heste, 3 Plage og Føl samt 3 Faar. Sidste Aar solgtes c. 40 Fedesvin. Kvægbesætningen, der er af rød dansk Race, vedligeholdes hovedsagelig ved eget Tillæg.

Tjørnelund hørte under Dronningborg Ryttergods, der 1766 solgtes til fri Ejendom af Kong Christian d. 7. Den ældst kendte Ejer er Anders Christensen Skjødt, som overdrog Gaarden til sin Søn, Christen Andersen Skjødt, der 1905 solgte til Ejendomskommissærer, af hvem den nuværende Ejer samme Aar købte Ejendommen ved Mageskifte med sin tidligere Ejendom, Lem Østergaard, der er hans Hustrus Fædrengaard.

Gaarden ligger paa samme Plads, hvor den opførtes efter Brand i 1853, nordvestligst i Lem By; den ligger højt i Terrænet, der over Markerne har svagt Fald mod S. og N. Hovedb. og Avlsb. er alle opførte af Grundmur med Tage af Straa. Skoven, der ligger i flere Læplantninger over Markerne, har Bestand af El, Ahorn, Gran og Fyr, plantede af den nuværende Ejer. — Af Hestebesætningen er to Følhopper præmierede og den ene optagen i Stambog, og af Kvægbesætningen er flere Stammer og enkelte Tyre præmierede.

Kvistgaard, Lem Sogn. Postforb.: Randers, hvortil c. 5 $\frac{1}{2}$ Km., og St.: Lem Holdeplads, hvortil c. $\frac{1}{2}$ Km. Nuværende Ejer: *Marius Christensen Skjødt*, som overtog Gaarden 1. Febr. 1911, er født paa Ejendommen 31. Juli 1880 og gift med *Ane Pedersen*, født i Hald i Nørhald Herred 18. April 1877.

Matr.-Nr. 16 m. fl. af Lem. Hartkorn 7 Tdr. 3 Skpr. 3 Fdkr. 2 $\frac{3}{4}$ Alb. Ejendomsskyld 39,000 Kr. Brandassurance for Hovedb. 8,400 Kr., for Avlsb. 14,920 Kr., for et Lejehus i Byen 6,335 Kr. Gaardens samlede Areal 85 Tdr. Ld., deraf Ager 74, Eng 10, Have og Gaardsplads 1. Af Agermarken drives 41 Tdr. Ld. i en 9 Marksdrift med Helbrak, uden Roer, med 3 Græsmarker; 33 Tdr. Ld. drives i en anden 9 Marksdrift med Helbrak, 1 Roeafgrøde og 3 Græsmarker. Jordens Bonitet er paa de 33 Tdr. Ld. god, dyb Muld paa Grus- og Sandunderlag, paa 41 Tdr. Ld. god, sort Muld paa Kvægunderlag (opdyrket

Hede). Besætningen bestaar af 12 Malkekøer foruden 32 Stkr. Ungkvæg og Kalve, 1 Tyr, 7 Heste, 4 Plage og Føl samt 7 Faar. Sidste Aar solgtes c. 10 Fedesvin. Kvægbesætningen, der er af sortbroget Race, vedligeholdes hovedsagelig ved eget Tillæg. Af Ungkvæget fedes aarlig c. 6 Stkr. paa Stald.

Kvistgaard har tidligere hørt under Dronningborg Rytterdistrikt, der solgtes til fri Ejendom i 1766 af Kong Christian d. 7. I 1790erne fik Søren Pedersen (Smed) Gaarden, som han 1835 overdrog til sin Søn, Peder Sørensen (Smed) efter hvem Svigersønnen, Christian Nielsen Skjødt fra Skjødsminde i Tjærby, i 1871 overtog den. Han skødede 1911 Ejendommen til sin Søn, den nuværende Ejer.

Gaarden ligger paa sin gamle Plads midt i Lem By; den ligger højt i Terrænet, der over Markerne er let bølgeformet. Den stilfulde anselige Hovedb. er opført 1912 i Grundmur med Cementstenstag og har en høj Frontespice med 4 Fags Kvist til s. Facade; Avlsb. er dels grundmurede, dels byggede i Bindingsværk. Engen ligger samlet



Kvistgaard.

c. $\frac{1}{2}$ Km. V. for Gaarden og er Overrislingseng af jævn Beskaffenhed med meget stenet Undergrund. Gaarden ligger hyggeligt med den kønne Hovedb. og de velholdte Avlsb. omgivne af Haven og gamle Lætræer. V. for Gaarden ligger Forsamlingsbygningen, hvis Grund er skænket af den forrige Ejer. — Af Hestebesætningen er en Følhøppe kaaret i 1. Klasse.

N. Andersen Schjødts Gaard i Lem, Lem Sogn. Postforb.: Randers, hvortil c. $5\frac{1}{2}$ Km., og St.: Lem Holdeplads, hvortil c. $\frac{1}{2}$ Km. Nuværende Ejer: Sognefoged *Niels Andersen Schjødt*, som overtog Gaarden 1. April 1877, er født paa Ejendommen 14. Jan. 1843 og gift med *Kirsten Christensen Vestrup*, født i Lem 9. Juni 1848.

Matr.-Nr. 17a m. fl. af Lem. Hartkorn 8 Tdr. 2 Skpr. 1 Fdkr. 1 Alb. Ejendomsskyld 50,000 Kr. Brandassurance for Hovedb. 10,000 Kr., for Avlsb. 13,000 Kr. Gaardens samlede Areal 107 Tdr. Ld., deraf Ager 89, Eng 14, Skov 3, Have og Gaardsplads 1. Af Agermarken drives 48 Tdr. Ld. i en 8 Marksdrift med Helbrak, 1 Roefgrøde og 4 Græsmarker; 31 Tdr. Ld. drives i en anden 8 Marksdrift med Helbrak, 1 Roefgrøde og 4 Græsmarker; Resten henligger i vedvarende Græs i to Indhegninger. Jordens Bonitet er paa de 48 Tdr. Ld. god, dyb Muld, dels paa Ler-, dels paa Grusunderlag; paa 31 Tdr. Ld. god Muld paa Ler- og Kvægunderlag. Besætningen bestaar af 14 Malkekøer foruden 30 Stkr. Ungkvæg og Kalve, 1 Tyr, 6 Heste, 2 Plage og Føl samt 13 Faar. Sidste Aar solgtes 12 Fedesvin. Mælken leveres til Randers Mejeri. Kvægbesætningen, der er af sortbroget Race, vedligeholdes hovedsagelig ved eget Tillæg. Af Ungkvæget fedes aarlig c. 10 Stkr. Ungkvier og Stude.

Gaarden hørte under Dronningborg Rytterdistrikt, der 1766 solgtes til fri Ejendom af Kong Christian d. 7. Den ældst kendte Ejer er Peder Andersen Krag, som formentlig har købt den fra Ryttergodset. Han overdrog 1803 Gaarden til sin Søn, Anders Pedersen Krag, hvis Enke, Bodil, f. Sørensen Schjødt, 1867 overdrog den til Sønnen, Søren Andersen Schjødt, der døde 1875, hvorefter Enken overtog Ejendommen. Hun giftede sig 1877 med sin første Mands Broder, den nuværende Ejer.

Gaarden ligger paa sin oprindelige Plads i den ø. Side af Byen; den ligger højt i Terrænet, der over Markerne er let bølgeformet. Hovedb. er opført 1871 i Grundmur med Rørtag, og Avlsb. er byggede dels af Grundmur, dels af Bindingsværk og har Tage af Rør og Straa; Ø. for Gaarden ligger et Maskinopbevaringshus af Zinkplader og tækket med Tagpap. Engen ligger i to Dele, dels c. 1 Km. V. for Byen, dels c. 3½ Km. S. for Gaarden ved Gudenaå og er henholdsvis under Kultivering og Natureng af god Beskaffenhed. Skoven ligger ved det førstnævnte Engstykke og har Bestand af Gran, plantet c. 1855. — Af Hestebesætningen, der er en gammel Stamme paa Gaarden, er to Følhopper kaarede i 1. Klasse.

Enkefru Kirsten Vestrups Gaard i Lem, Lem Sogn. Postforb.: Randers, hvortil c. 5½ Km., og St.: Lem Holdeplads, hvortil c. ½ Km. Nuværende Ejer: Enkefru *Kirsten Vestrup*, f. *Skjødt*, som overtog Gaarden 24. Oktbr. 1892, er født paa Hanstedgaard 22. Febr. 1851 og var gift med *Christen Christensen Vestrup*, født paa Ejendommen 6. Oktbr. 1834, død 24. Oktbr. 1892.



Enkefru Kirsten Vestrups Gaard.

Matr.-Nr. 18a m. fl. af Lem. Hartkorn 8 Tdr. 6 Skpr. 1 Fdkr. 2¼ Alb. Ejendomsskyld 43,000 Kr. Brandassurance for Hovedb. 10,000 Kr., for Avlsb. 12,064 Kr. Gaardens samlede Areal 91 Tdr. Ld., deraf Ager 86½, Eng 2, Mose 2, Have og Gaardsplads ½. Gaarden drives af Ejerinden med hendes ældste Søn, *Christen Christensen Vestrup*, som Bestyrer. C. C. Vestrup er født paa Ejendommen 14. Jan. 1882. Af Agermarken drives 62½ Td. Ld. i en 9 Marksdrift med Helbrak, 1 Roeafgrøde og 3 Græsmarker; 10 Tdr. Ld. drives i en 10 Marksdrift med Helbrak, uden Roer og med 5 Græsmarker; Resten henligger i vedvarende Græs i en Indhegning. Jordens Bonitet er paa 72½ Td. Ld. god, dyb Muld paa Lerunderlag, paa Resten lettere Muld paa Kvæg- og Sandunderlag. Besætningen bestaar af 14 Malkekøer foruden 36 Stkr. Ungkvæg og Kalve, 1 Tyr, 6 Heste, 2 Plage og Føl samt 10 Faar. Sidste Aar solgtes 4 Fedesvin. Mælken sælges til Randers. Kvægbesætningen, der er af sortbroget Race, vedligeholdes ved eget Tillæg. Af Ungkvæget fedes aarlig c. 6 Ungkvier og Stude.

Gaarden har tidligere hørt under Dronningborg Rytterdistrikt, der 1766 solgtes til fri Ejendom af Kong Christian d. 7. Den ældst kendte Ejer er Christen Andersen Vestrup, der havde Gaarden i Slutningen af det 18. Aarhundrede. Hans Enke, Maren Pedersdatter fra Gimming, adopterede en Søn af Anders Pedersen Krag, der ejede Nabogaarden, og skødede 1826 Ejendommen her til ham, Christen Andersen Vestrup. I 1879 skødede han Gaarden til Christen Christensen Vestrup, ved hvis Død Enken, den nuværende Ejerinde, overtog den.

Gaarden ligger paa sin oprindelige Plads i den østlige Side af Lem By; den ligger højt i Terrænet, der over Markerne er bølgeformet. Hovedb. er opført 1880 i Grundmur med Tegtag. Avlsb. er opførte 1882 dels i Bindingsværk, dels i Grundmur og har alle Straatage. Engen ligger c. 11 Km. Ø. for Gaarden i Albæk Enge ved Randers Fjord og er Natureng af fortrinlig Beskaffenhed. — Paa Gaarden findes et smukt, gammelt, massivt Sølvkrus med Inskriptionen: »P. J. S. — M. A. D. Gimming. 1783. (ovennævnte Maren Pedersdatters Forældre).

Borup Præstegaard, Borup Sogn. Postforb. og St.: Randers, hvortil c. 6 Km. Nuværende Beneficiarius: Pastor *Svend Laursen*, som tiltraadte Embedet 21. Marts 1904, er født i Skejby i Hasle Herred, Aarhus Amt, 9. Maj 1857 og gift med *Stine Marie Mathiasen*, født paa Framlev Bakkegaard i Aarhus Amt 20. Maj 1872.

Matr.-Nr. 1a m. fl. af Borup. Hartkorn 8 Tdr. 4 Skpr. 1 Fdkr. 1 Alb. Ejendomsskyld 38,000 Kr. Brandassurance for Hovedb. 7,225 Kr., for Avlsb. 14,200 Kr. Gaardens samlede Areal 74 Tdr. Ld., deraf Ager 72, Have og Gaardsplads 2. Gaarden er bortforpagtet til *Rasmus Jensen*, født paa Ejendommen 18. Juli 1854 som Søn af den forrige Forpagter, Jens Peder Rasmussen Friis. R. Jensen er gift med *Amalie Karoline Jensen*, født paa Kirkegaard paa Raasted Mark 31. Jan. 1858. Forpagtningen er 8aarig og tiltraadtes 1877; den omfatter hele Arealet med Undtagelse af 2 Tdr. Ld. Toft og Haven, der benyttes af Præsten. Af Agermarken drives 38 Tdr. Ld. i en 8 Marksdrift uden Brak, med 1 Roeafgrøde og 3 Græsmarker, og 32 Tdr. Ld. drives i en anden 8 Marksdrift med Helbrak, 1 Roeafgrøde og 3 Græsmarker. Jordens Bonitet er god, dyb Muld paa Ler- og Kalkunderlag. Besætningen bestaar af 10 Malkekøer foruden 14 Stkr. Ungkvæg og Kalve, 1 Tyr, 4 Heste samt 2 Plage og Føl. Sidste Aar solgtes c. 10 Fedesvin. Der holdes 2 Grisesøer, hvis Grise sælges. Kvægbesætningen, der er af blandet Race, vedligeholdes ved eget Tillæg. En Del af Fouragen sælges til Randers og omsættes med Gødning.

Borup Præstegaard ligger paa sin gamle Plads umiddelbart N. for Sognekirken; den ligger lavt i Terrænet, der over Markerne er jævnt med svagt Fald mod N. Hovedb., der formentlig er opført først i det 17. Aarhundrede, er bygget af Bindingsværk, og Avlsb. er dels grundmurede, dels byggede i Bindingsværk; alle Gaardens Bygninger har Tage af Straa. Den v. Sidelænge indeholder Forpagterens og Præstens Hestestalde samt Forpagterboligen. Tæt V. for Præstegaarden findes det ejendommelige Naturfænomen, at Borup Møllebæk forsvinder ind i de Kalklejer, der findes paa dette Sted, og hvorigenem den har sit Løb til forskellige Udspring i Egnen, det største ved Oust Mølle. — Præstegaarden ligger hyggelig omgivet af den gamle Have og en stor Lund.

Henrikseje, Borup Sogn. Postforb. og St.: Randers, hvortil c. 4½ Km. Nuværende Ejer: *Niels Jensen*, som købte Gaarden 23. Aug. 1909, er født paa Essenbæk Ladegaard i Sønderhald Herred 6. Aug. 1883 og gift med *Anna Brask*, født i Linde 12. Juli 1883.

Matr.-Nr. 2 m. fl. af Borup. Hartkorn 3 Tdr. 3 Skpr. 3 Fdkr. 2 Alb. Ejendomsskyld 46,000 Kr. Brandassurance for Hovedb. 7,840 Kr., for Avlsb. 15,790 Kr., for en Fodermesterbolig 1,600 Kr. Gaardens samlede Areal 83½ Td. Ld., deraf Ager 68½, Eng 12, Have og Gaardsplads 3. Af Agermarken drives 34½ Td. Ld. i en 7 Marksdrift med Helbrak, 1 Roeafgrøde og 1 Græsmark; 34 Tdr. Ld. drives i en anden 7 Marksdrift uden Brak, med 2 Roeafgrøder (den ene Kartofler) og 2 Græsmarker; i Driften benyttes c. 12 Tdr. Ld. til Frøavl (Hundegræs, Engsvingel og Kæmpegræs). Jordens Bonitet er dels god, dyb Muld paa Lerunderlag, dels god Muld paa Kvæg- og Sandunderlag. Besætningen bestaar af 15 Malkekøer foruden 15 Stkr. Ungkvæg og Kalve, 2 Tyre, 5 Heste og 3 Plage og Føl. Sidste Aar solgtes c. 15 Fedesvin. Der holdes 4 Grisesøer, hvis Grise sælges som Ungsøer, hvoraf der aarlig sælges c. 30 Stkr. Kvægbesætningen, der er af sortbroget Race, af hvilken en Del er blandet med Korthorn, vedligeholdes hovedsagelig ved eget Tillæg.

Henrikseje hørte til Dronningborg Rytterdistrikt, der 1766 solgtes til fri Ejendom af Kong Christian d. 7. Den ældst kendte Ejer er Jens Carlsen, der solgte til Hollesen, som c. 1901 solgte Gaarden til Ejendomshandler Holm fra Randers; denne mageskiftede i 1903 med Frands Dahl fra Grundfør mod et Savværk sammesteds, og Frands Dahl solgte 1909 Gaarden til den nuværende Ejer.

Gaarden ligger formentlig paa sin gamle Plads umiddelbart V. for Randers-Mariager Landevej og c. 2 Km. SØ. for Borup By; den ligger højt i Terrænet, der over Markerne er jævnt, naar undtages et Højdedrag tæt N. for Gaarden. Hovedb. er formentlig opført midt i det 18. Aarhundrede som Bolig for en Birkedommer; det er en meget stilfuld Bygning, der er opført i Grundmur med Tegltag og har en høj Frontespice med 3 Fags Kvist til begge Facader. Avlsb. er opførte dels i Grundmur, dels af Bindingsværk og har alle Paptage med Undtagelse af et Tørve- og Redskabshus, der har Straatag. Engen ligger c. 1 Km. N. for Gaarden i Bjerby Enge og er kultiveret Eng over de 8 Tdr. Ld.; den er af god Beskaffenhed.

Lindegaard, Borup Sogn. Postforb. og St.: Randers, hvortil c. 6 Km. Tlf. 12 over Raasted Central. Nuværende Ejer: *Peder Sørensen Pedersen*, som købte Gaarden 1. Maj 1897, er født paa Lundgaard i Øster Snede Sogn, Vejle Amt, 14. Febr. 1873 og gift med *Anna Mette Simonsen*, født i Randers 6. Aug. 1876.

Matr.-Nr. 4a m. fl. af Borup. Hartkorn 7 Tdr. 7 Skpr. 1 Fdkr. 1½ Alb. Ejendomsskyld 50,000 Kr. Brandassurance for Hovedb. 6,216 Kr., for Avlsb. 17,108 Kr. Gaardens samlede Areal 80½ Td. Ld., deraf Ager 79½, Have og Gaardsplads 1. Af Agermarken drives 65½ Td. Ld. i en 9 Marksdrift uden Brak, med 2 Roefagrøder og 4 Græsmarker; i Driften benyttes c. 12 Tdr. Ld. til Frøavl (Hundegræs og Engsvingel). Resten af Agermarken henligger i vedvarende Græs i to Indhegninger. Jordens Bonitet er god, dyb, noget sandblandet Muld paa Kvægunderlag. Besætningen bestaar af 30 Malkekøer foruden 20 Stkr. Ungkvæg og Kalve, 1 Tyr, 6 Heste samt 4 Plage og Føl. Sidste Aar solgtes c. 50 Fedesvin. Kvægbesætningen, der er af blandet Race, vedligeholdes ved Indkøb. De to Tredjedele af Kobesætningen malkefedes, og alt Ungkvæget fedes paa Stald.

Lindegaard hørte tidligere under Dronningborg Ryttergods, der solgtes til fri Ejendom i 1766 af Kong Christian d. 7. Den ældst kendte Ejer er Mads Mogensén, som ejede Gaarden i Slutningen af det 18. Aarhundrede. Efter ham fik Svigersønnen, Knud Knudsen fra Helsted, i 1840erne Ejendommen, som han c. 1850 solgte til Rasmus Kjær fra Nielstrup i Voldum Sogn; han overdrog 1890 Gaarden til sin Svigersøn, Jørgen Kjær Mikkelsen fra Randers, af hvem den nuværende Ejer har købt.

Gaarden ligger omtrent paa samme Plads, hvor den laa før Ombygningen 1858, c. 350 M. V. for Borup Sognekirke; den ligger noget højere end den lavtliggende Borup By, og Terrænet over Markerne er let bølgeformet. Hovedb. er opført i Grundmur med Rørtag; Avlsb. er grundmurede med Pap- og Straatage. Til ø. Længes n. Ende er udbygget en Vinkelbygning i Grundmur, og til Ladens v. Ende er tilbygget en Trælade med Pandeplader. — Af Hestebesætningen er tre Følhopper præmierede, kaarede i 1. Klasse og optagne i Stambog.

Højbogaard, Borup Sogn. Postforb. og St.: Randers, hvortil c. 6 Km. Nuværende Ejer: *Jens Christian Olsen*, som købte Gaarden 1. Novbr. 1908, er født paa Vielhøjgaard i Hørby Sogn, Hindsted Herred, 12. Maj 1876 og gift med *Maren Jensen*, født paa Højvang i Raasted 14. Maj 1886.

Matr.-Nr. 6a m. fl. af Borup. Hartkorn 6 Tdr. 3 Skpr. 3 Fdkr. Ejendomsskyld 38,000 Kr. Brandassurance for Hovedb. 8,000 Kr., for Avlsb. 12,000 Kr. Gaardens samlede Areal 82 Tdr. Ld., deraf Ager 77½, Eng 1, Mose 2, Have og Gaardsplads 1½. Af Agermarken drives 57½ Td. Ld. i en 9 Marksdrift uden Brak, med 2 Roefagrøder og 3 Græsmarker; 10 Tdr. Ld. drives i Vekseldrift med Korn og Græs; Resten af Agermarken henligger i vedvarende Græs i Indhegninger; i første Deling benyttes c. 6 Tdr. Ld. til Frøavl (Hundegræs). Jordens Bonitet er paa de 57½ Td. Ld. god, dyb Muld paa Ler- og Kalkunderlag, paa Resten blandet Muld paa Kvægunderlag. Besætningen bestaar af 20 Malkekøer foruden 22 Stkr. Ungkvæg og Kalve, 2 Tyre, 6 Heste, 3 Plage og

Føl samt 2 Faar. Sidste Aar solgtes c. 60 Fedesvin. Kvægbesætningen, der er af blandet Race, vedligeholdes dels ved Indkøb, dels ved eget Tillæg. Af Ungkvæget fedes aarlig c. 6 Stkr. paa Stald, og c. Halvdelen af Kobesætningen malkefedes.

Højbogaard har tidligere hørt under Dronningborg Rytterdistrikt, der solgtes til fri Ejendom i 1766 af Kong Christian d. 7. Den ældst kendte Ejer er Christen Madsen, i hvis Slægt Gaarden havde været i en lang Aarrække. Han overdrog den først i 1850erne til sin Søn, Anders Christensen, efter hvem Svigersønnen, Lars Rasmussen, i 1877 overtog den. Han solgte i 1904 til Søren Overgaard, af hvem den nuværende Ejer har købt.

Gaarden laa oprindelig c. 60 M. sydligere ved Sognevejen, men flyttedes 1870 til sin nuværende Plads c. 200 M. V. for Borup Sognekirke; den ligger noget højere end den iøvrigt lavtliggende By; Terrænet er over Markerne bølgeformet med jævnt Fald mod N. og S. Hovedb. er opført i Grundmur med Tegtag og har en lav, bred Frontespice til s. Facade; Avlsb. er dels grundmurede, dels byggede af Bindingsværk og har Tage af Straa. V. for Gaarden ligger en Kornhjeml med Paptag. Engen ligger ved Markens v. Skel og er Natureng af jævn god Beskaffenhed.

Vestergaard, Borup Sogn. Postforb. og St.: Randers, hvortil c. 6 Km. Nuværende Ejer: *Jens Poulsen*, som købte Gaarden 1. April 1900, er født i Vesterby i Thy 19. April 1853.



Vestergaard.

Matr.-Nr. 5a m. fl. af Borup. Hartkorn 5 Tdr. 5 Skpr. 3 Fdkr. 1¼ Alb. Ejendomsskyld 35,000 Kr. Brandassurance for Hovedb. 8,960 Kr., for Avlsb. 14,410 Kr. Gaardens samlede Areal 54 Tdr. Ld., deraf Ager 53½, Have og Gaardsplads ½. Af Agermarken drives 10 Tdr. Ld. i en 3 Marksdrift uden Brak, med Rug, ¼ Roeafgrøde og 2 Græsmarker; Resten henligger i vedvarende Græs i fire Indhegninger. Jordens Bonitet er god, dyb Muld paa Ler- og Kalkunderlag. Besætningen bestaar af 4 Malkekøer foruden 16 Stkr. Ungkvæg og Kalve, 1 Tyr, 6 Heste samt 3 Plage og Føl. Sidste Aar solgtes 8 Fedesvin. Kvægbesætningen, der er af blandet Korhornsrace, vedligeholdes ved eget Tillæg. Af Ungkvæget fedes c. 10 Stkr. aarlig, og desuden indkøbes aarlig c. 20 Stkr. Køer og Kvier til Græsfedning.

Vestergaard hørte under Dronningborg Rytterdistrikt, som 1766 solgtes til fri Ejendom af Kong Christian d. 7. I Begyndelsen af det 19. Aarhundrede ejede Niels Rasmussen Gaarden, som efter hans Død overgik til hans Svigersøn, Christen Nielsen, der 1887 overdrog den til sin Søn, Niels Christensen; denne solgte 1894 Ejendommen til Lars Rasmussen, af hvem den nuværende Ejer har købt.

Gaarden laa tidligere inde i Borup By, men udflyttedes 1883 efter Brand til sin nuværende Plads c. ½ Km. V. for Borup Sognekirke; den ligger temmelig højt i Forhold til den lavtliggende By, og Terrænet over Markerne er jævnt. Hovedb. og Avlsb. er alle grundmurede, Hovedb. har Skifertag, Avlsb. Straatage. Gaarden ligger hyggeligt

og venligt med de solide, velholdte Bygninger omgivne af Haven og et Læbælte. Der er derfra en vid og smuk Udsigt over Omegnen. — Af Hestebesætningen er tre Følhopper præmierede, den ene optaget i Stambog og en af de andre kaaret i 1. Klasse.

Nedergaard, Borup Sogn. Postforb. og St.: Randers, hvortil c. 7 Km. Tlf. 572 over Randers Central (fælles Tlf. for 9 Gaarde i Bjerby). Nuværende Ejer: *Niels Nedergaard Nielsen*, som overtog Gaarden 1. April 1885, er født paa Ejendommen 8. Septbr. 1852 og var gift med *Andersine Christensen*, født i Albæk 8. Juni 1861, død 18. Juni 1910.

Matr.-Nr. 1 m. fl. af Bjerby. Hartkorn 8 Tdr. 7 Skpr. 2½ Alb. Ejendoms-skyld 42,000 Kr. Brandassurance for Hovedb. 5,930 Kr., for Avlsb. 9,860 Kr. Gaardens samlede Areal 110 Tdr. Ld., deraf Ager 104, Eng 4, Have og Gaards-plads 2. Af Agermarken drives 74 Tdr. Ld. i en 9 Marksdrift med Helbrak, ⅓ Roer og 4 Græsmarker; Resten henligger i vedvarende Græs i tre Indhegninger. Jordens Bonitet er paa de 74 Tdr. Ld. god, dyb Muld paa Ler-underlag, paa Resten god, sort Muld paa Kvægunderlag (opdyrket Hede). Be-



Nedergaard.

sætningen bestaar af 16 Malkekøer foruden 20 Stkr. Ungkvæg og Kalve, 1 Tyr, 6 Heste, 3 Plage og Føl samt 18 Faar. Sidste Aar solgtes c. 20 Fedesvin. Kvægbesætningen, der er af sortbroget Race, vedligeholdes ved eget Tillæg.

Nedergaard hørte tidligere under Dronningborg Rytterdistrikt og blev solgt til fri Ejendom af Kong Christian d. 7. i 1766. Den ældst kendte Ejer er Søren Jensen, der havde Gaarden i 1799; efter hans Død overtog hans Enke, Dorthea Knudsdatter, Gaarden og giftede sig anden Gang med Thøger Nielsen fra Gimming. Han overdrog 1850 Gaarden til sin Søn, Niels Thøgersen, som 1885 skødede den til Sønnen, den nuværende Ejer.

Gaarden ligger paa sin gamle Plads som den nordligste i Bjerby By; den ligger lavt i Terrænet, der over Markerne er jævnt med jævnt Fald mod N. Hovedb. er opført i Bindingsværk med en lav Frontespice over Hovedindgangsdøren og har Straatag ligesom alle Avlsb., der ogsaa er byggede af Bindingsværk. En af Stolperne paa ø. Sidelænge bærer Aarstallet 1782, der formentlig angiver det Aar, da hele Gaarden opførtes i sin nuværende Skikkelse. V. for Gaarden er der opført et Materialhus i Kampestensmur med Straatag, og N. for Haven ligger en Svinestald af samme Materiale. Engen ligger umiddelbart N. for Gaarden ved Haven og er Overrislingseng af fortrinlig Beskaffenhed. Gaardens Beliggenhed er hyggelig med de velholdte Bygninger omgivne af Haven og Læbælte. — Af Hestebesætningen er to Følhopper præmierede og kaarede i 1. Klasse.

Winthershaab, Borup Sogn. Postforb. og St.: Randers, hvortil c. 7 Km. Tlf. 572 over Randers Central (fælles Tlf. for 9 Gaarde i Bjerby). Nuværende Ejer: *Kristen Madsen Winther*, som overtog Gaarden 1. Oktbr. 1883, er født paa Ejendommen 12. April 1848 og gift med *Ane Thomsen*, født paa Øster Velling Vandmølle i Viborg Amt 21. Jan. 1856.

Matr.-Nr. 2a m. fl. af Borup. Hartkorn 8 Tdr. 6 Skpr. 3 Fdkr. Ejendoms-skyld 50,000 Kr. Brandassurance for Hovedb. 8,075 Kr., for Avlsb. 15,170 Kr. Gaardens samlede Areal 120 Tdr. Ld., deraf Ager 99½, Eng 11, Mose 5, Hede og Overdrev 3, Have og Gaardsplads 1½. Af Agermarken drives 67½ Td. Ld. i en 9 Marksdrift med Helbrak, ⅔ Roer og 4 Græsmarker; 32 Tdr. Ld. drives i en 10 Marksdrift med Helbrak, uden Roer og med 6 Græsmarker; Resten hen-ligger i Toft ved Gaarden og drives i Vekseldrift med Staldfoder og Græs. Jordens Bonitet er paa 32 Tdr. Ld. god, sort Muld (opdyrket Hede) paa Kvæg- underlag, paa Resten god, dyb Muld paa Lerunderlag. Besætningen bestaar af 18 Malkekøer foruden 26 Stkr. Ungkvæg og Kalve, 2 Tyre, 7 Heste, 5 Plage og Føl samt 16 Faar. Sidste Aar solgtes c. 25 Fedesvin. Kvægbesætningen, der er af sortbroget Race, vedligeholdes ved eget Tillæg.

Winthershaab hørte under Dronningborg Rytterdistrikt, indtil Kong Christian d. 7. i 1766 solgte dette til fri Ejendom. Den ældst kendte Ejer er Christen Hansen, der havde Gaarden i Slutningen af det 18. Aarhundrede, og som formentlig har købt den til fri Ejendom. I 1808 overdrog han Gaarden til sin Søn, Christen Christensen Hansen, for 200 Rdl.; efter C. Christensen Hansen overtog i 1845 dennes Svigersøn, Mads Christensen Winther fra en Nabogaard, den nuværende Winthersminde, Gaarden, og han skødede den 1883 til sin Søn, den nuværende Ejer.

Gaarden ligger omtrent paa samme Plads, hvor den laa, før den blev opbygget med sine nuværende Bygninger i 1884; den er den vestligste Gaard i Bjerby By og ligger højt i Terrænet, der over Markerne er let bølgeformet med jævnt Fald mod N. Hovedb. er opført i Grundmur med Skifertag, og Avlsb. er grundmurede og har Straatage. Engen ligger i tre Dele, dels ved Udmarkens n. Skel ved Kousted Aa, dels Ø. for Byen ved Aaen og dels c. 7½ Km. N. for Gaarden; det er alt sammen Natureng af jævn Beskaffenhed.

L. Madsens Gaard i Bjerby, Borup Sogn. Postforb. og St.: Randers, hvortil c. 7 Km. Tlf. 572 over Randers Central (fælles Tlf. for 9 Gaarde i Bjerby). Nuværende Ejer: *Lars Madsen*, som overtog Gaarden 1. April 1887, er født paa Ejendommen 1. April 1858 og var gift med *Gertrud Marie Pedersen*, født i Bjerby 12. Septbr. 1854, død 25. Novbr. 1910.

Matr.-Nr. 3a m. fl. af Bjerby. Hartkorn 8 Tdr. 1 Skp. 2 Fdkr. ¼ Alb. Ejendomsskyld 42,000 Kr. Brandassurance for Hovedb. 8,050 Kr., for Avlsb. 10,950 Kr. Gaardens samlede Areal 93 Tdr. Ld., deraf Ager 87, Eng 3, Hede og Overdrev 2, Have og Gaardsplads 1. Af Agermarken drives 63 Tdr. Ld. i en 8 Marksdrift med Helbrak, ½ Roefgrøde og 3 Græsmarker; 24 Tdr. Ld. drives i en 9 Marksdrift med Helbrak, ingen Roer, og med 4 Græsmarker. Jordens Bonitet er paa de 63 Tdr. Ld. god, dyb Muld paa Lerunderlag, paa Resten god, sort Muld (opdyrket Hede) paa Kvægunderlag. Besætningen bestaar af 15 Malkekøer foruden 18 Stkr. Ungkvæg og Kalve, 2 Tyre, 6 Heste, 4 Plage og Føl samt 16 Faar. Sidste Aar solgtes 24 Fedesvin. Kvægbesætningen, der er af sortbroget Race, vedligeholdes ved eget Tillæg.

Gaarden hørte under Dronningborg Ryttergods indtil 1766, da Kong Christian d. 7. solgte dette til fri Ejendom. Den ældst kendte Ejer, Christen Jensen, havde Gaarden paa den Tid, da den solgtes til fri Ejendom fra Ryttergodset. I 1783 solgte han Gaarden til Mads Pedersen fra Kondrup, som 1821 overdrog den til sin Søn, Lars Madsen, der 1849 efterfulgtes af sin Søn, Mads Larsen, ved hvis Død 1875 hans Enke, Ane Marie Pedersdatter, overtog Ejendommen, som hun 1887 skødede til sin Søn, den nuværende Ejer.

Gaarden ligger paa sin oprindelige Plads i den nordligste Del af Bjerby By; den ligger forholdsvis lavt i Terrænet, der over Markerne er bølgeformet med svagt Fald mod S. Hovedb. er opført i 1840erne i Bindingsværk med Straatag; Avlsb. er opførte dels i Grundmur, dels i Bindingsværk og med Straatage; V. for Hovedb. ligger en nybygget Svinestald i støbt Beton med Paptag. Engen ligger i to Dele, dels c. 1 Km. N. for Gaarden ved Kousted Aa, dels c. 1 Km. Ø. for Gaarden ved samme Aaløb, og det er henholdsvis Natureng og Kultureng, begge Dele af god Beskaffenhed.

Wintherseje, Borup Sogn. Postforb. og St.: Randers, hvortil c. 7 Km. Tlf. 572 over Randers Central (fælles Tlf. for 9 Gaarde i Bjerby). Nuværende Ejer: *Jens Knudsen Winther*, som overtog Gaarden 18. Marts 1890, er født paa

Ejendommen 2. Novbr. 1858 og gift med *Mette Marie Jørgensen*, født i Hald i Nørhald Herred 26. Juli 1871.

Matr.-Nr. 4 m. fl. af Borup. Hartkorn 8 Tdr. 4 Skpr. 2 Fdkr. $\frac{3}{4}$ Alb. Ejendomsskyld 54,000 Kr. Brandassurance for Hovedb. 8,536 Kr., for Avlsb. 12,443 Kr. Gaardens samlede Areal 116 Tdr. Ld., deraf Ager $94\frac{1}{2}$, Eng 14, Mose 2, Skov 4, Have og Gaardsplads $1\frac{1}{2}$. Af Agermarken drives $54\frac{1}{2}$ Td. Ld. i en 9 Marksdrift med Helbrak, uden Roer og med 3 Græsmarker; 40 Tdr. Ld. drives i en 8 Marksdrift med Helbrak, uden Roer og med 4 Græsmarker. Jordens Bonitet er paa $74\frac{1}{2}$ Td. Ld. god, dyb Muld paa Lerunderlag, paa 20 Tdr. Ld. god, sort Muld paa Kvægunderlag (opdyrket Hede). Besætningen bestaar af 14 Malkekøer foruden 30 Stkr. Ungkvæg og Kalve, 2 Tyre, 6 Heste, 4 Plage og Føl samt 14 Faar. Sidste Aar solgtes c. 30 Fedesvin. Kvægbesætningen, der er af sortbroget Race, vedligeholdes hovedsagelig ved eget Tillæg.

Wintherseje hørte under Dronningborg Rytterdistrikt, indtil Kong Christian d. 7. i 1766 solgte dette til fri Ejendom. Den ældst kendte Ejer er Knud Jensen, der havde Gaarden fra Midten af det 18. Aarhundrede, og som tillige var Ejer af Nabogaarden, den nuværende Winthersminde. I 1799 overdrog han Gaarden til sin Søsters Mand, Christen Madsen, som 1818 skødede den til Jens Madsen. Winther, der døde 1838, hvor-



Wintherseje.

efter Enken, Maren Knudsdatter, overtog Ejendommen, som hun 1849 afstod til sin Søn, Knud Jensen. Denne døde 1861, og hans Enke, Ane Christensdatter Møller fra Østrup i Albæk Sogn, overtog Gaarden; hun giftede sig 1863 med Christen Nielsen Møller, som 1890 skødede Ejendommen til Knud Jensens Søn, den nuværende Ejer.

Gaarden ligger hyggeligt og venligt paa sin gamle Plads i den ø. Del af Bjerby; den ligger højt i Terrænet, der over Markerne er let bølgeformet med jævnt Fald mod S. Hovedb. er opført 1850—51 i Grundmur med Rørtag og har to lave Frontespicer til ø. Facade. Avlsb. er dels grundmurede, dels opførte af Bindingsværk og med Tage af Straa. Engen ligger i tre Dele, 9 Tdr. Ld. ligger ved Gaardens n. og s. Markskel og 5 Tdr. Ld. c. 1 Km. NØ. for Gaarden ved Kousted Aa; de to af Engstykkerne er kultiverede og af god Beskaffenhed. — Af Hestebesætningen er tre Følhopper kaarede i 1. Klasse. — Paa Gaarden findes bl. a. flere gamle Sølvkrus; det ældste og største bærer paa Laaget en Medaillon med Billede af Kong Frederik d. 4. og Inskriptionen: »I. L. S. & B. A. D. 1708.« Endvidere opbevares her en sjælden smuk, gammel Egetræskiste med Jernbeslag og med Aarstallet 1651.

Støvringminde, Borup Sogn. Postforb. og St.: Randers, hvortil c. 7 Km. Tlf. 572 over Randers Central (fælles Tlf. for 9 Gaarde i Bjerby). Nuværende Ejer: *Søren Christensen Støvring*, som overtog Gaarden 1. Marts 1884, er født paa Ejendommen 7. Aug. 1859 og gift med *Kristiane Madsen Winther*, født paa Winthershaab 5. Oktbr. 1857.

Matr.-Nr. 5 m. fl. af Bjerby. Hartkorn 8 Tdr. 4 Skpr. 3 Fdkr. $\frac{1}{4}$ Alb. Ejendomsskyld 46,000 Kr. Brandassurance for Hovedb. 8,660 Kr., for Avlsb. 12,148 Kr. Gaardens samlede Areal 100 Tdr. Ld., deraf Ager 89, Eng 9, Have og Gaardsplads 2. Af Agermarken drives 56 Tdr. Ld. i en 9 Marksdrift med Helbrak, $\frac{2}{3}$ Roeafgrøde og 4 Græsmarker; 33 Tdr. Ld. drives i en anden 9 Marksdrift med Helbrak, uden Roer og med 5 Græsmarker. Jordens Bonitet er paa de 56 Tdr. Ld. god, dyb Muld paa Lerunderlag, paa Resten god, sort Muld (opdyrket Hede) paa Kvægunderlag. Besætningen bestaar af 14 Malkekøer foruden 22 Stkr. Ungkvæg og Kalve, 1 Tyr, 6 Heste, 4 Plage og Føl samt 18 Faar. Sidste Aar solgtes c. 10 Fedesvin. Kvægbesætningen, der er af sortbroget Race, vedligeholdes ved eget Tillæg.

Støvringssminde har tidligere hørt under Dronningborg Rytterdistrikt, der 1766 solgtes til fri Ejendom af Kong Christian d. 7. Den ældst kendte Ejer er Knud Sørensen Støvring, der ejede Gaarden i 1785, og hvis Fader som Fæster havde købt den til fri Ejendom. Før den Tid har Slægten Støvring haft Gaarden, saa langt der erindres tilbage i Tiden, saa at det er den af alle de gamle Slægtsgaarde i Bjerby, der har været i samme Slægts Besiddelse i lige Linje i den længste Aarrække. K. Sørensen Støvring overdrog i 1820erne Gaarden til sin Søn, Søren Knudsen Støvring, der 1845 skødede den til sin Søn, Christen Sørensen Støvring, efter hvem den nuværende Ejer har overtaget.



Støvringssminde.

Gaarden laa tidligere en Gaardlænge længere mod N., men opbyggedes i 1861 paa sin nuværende Plads som den sydligste af Bjerby Bygaarde; den ligger højt i Terrænet, der over Markerne er jævnt med Fald mod S. Beliggenheden er hyggelig, og umiddelbart fra Gaarden er der vid Udsigt over det ejendommelige, jyske Landskab. Hovedb. er opført i Grundmur med Rørtæg, og Avlsb. er dels grundmurede, dels byggede af Bindingsværk og med Tage af Straa. Engen ligger i to Dele ved n. og s. Markskel og er Natureng, der er under Kultivering. — Af Kvægbesætningen, der er en gammel Stamme paa Gaarden, er tidligere flere Samlinger præmierede, og af Hestebesætningen er tre Følhopper præmierede, kaarede i 1. Klasse og to af dem optagne i Stambog.

Winthersminde, Borup Sogn. Postforb. og St.: Randers, hvortil c. 7 Km. Tlf. 572 over Randers Central (fælles Tlf. for 9 Gaarde i Bjerby). Nuværende Ejer: *Jens Pedersen Møller*, som overtog Gaarden 1. April 1893, er født paa Fjordvang i Tjærby 25. Jan. 1862 og gift med *Ane Kathrine Christensen Winther*, født paa Wintherseje i Stouby, Nørhald Herred.

Matr.-Nr. 10 m. fl. af Bjerby. Hartkorn 9 Tdr. 1 Fdkr. $2\frac{1}{2}$ Alb. Ejendoms-

skyld 44,000 Kr. Brandassurance for Hovedb. 9,000 Kr., for Avlsb. 12,490 Kr. Gaardens samlede Areal 125 Tdr. Ld., deraf Ager 93½, Eng 10, Mose 5, Hede og Overdrev 15, Have og Gaardsplads 1½. Af Agermarken drives 50 Tdr. Ld. i en 9 Marksdrift med ½ Helbrak ½ Roer, 1 Roefagrøde og 3 Græsmarker; 20 Tdr. Ld. drives i en 8 Marksdrift med Helbrak, uden Roer og med 4 Græsmarker; 17½ Td. Ld. drives i en 7 Marksdrift med Helbrak, 3 Kornagrøder og 3 Græsmarker; Resten henligger i vedvarende Græs sammen med Heden og en Del af Mosen. Jordens Bonitet er paa 67½ Td. Ld. god Muld paa Ler- og Grusunderlag, paa Resten god, sort Muld paa Kvægunderlag (opdyrket Hede). Besætningen bestaar af 16 Malkekøer foruden 22 Stkr. Ungkvæg og Kalve, 2 Tyre, 6 Heste, 3 Plage og Føl samt 18 Faar. Sidste Aar solgtes c. 20 Fedesvin. Kvægbesætningen, der er af sortbroget Race, vedligeholdes ved eget Tillæg.

Winthersminde har tidligere hørt under Dronningborg Rytterdistrikt, der solgtes til fri Ejendom i 1766 af Kong Christian d. 7. Den ældst kendte Ejer er Knud Jensen, der havde Gaarden i Midten af det 18. Aarhundrede; efter ham overtog hans Svigersøn, Christen Madsen Winther fra Nabogaarden, i 1801 Gaarden for 998 Rdl. Ved C. Madsen



Winthersminde.

Winthers Død overtog hans Enke af andet Ægteskab, Anne Catrine Knudsdatter, Gaarden, som hun 1857 overdrog til sin Søn, Knud Christensen Winther, som testamenterede Gaarden til sin Broderdatter, der 1891 blev gift med den nuværende Ejer, der i 1893 fik Ejendommen tilskødet.

Gaarden ligger omtrent paa samme Plads, hvor den laa, før Knud Christensen Winther opbyggede den i sin nuværende Skikkelse 1858—60; den ligger højt i Terrænet, der over Markerne er bølgeformet med svagt Fald mod N. Hovedb. er opført i Grundmur med Straatag, Avlsb. dels i Grundmur, dels i Bindingsværk, ligeledes med Straatage. Engen ligger samlet ved det n. Markskel ved Kousted Aa og er Natureng af jævn Beskaffenhed. Gaarden ligger hyggeligt omgivet af Haven, der ender med en lille Plantage; der er fra Gaarden en køn Udsigt over Omegnen. — Af Hestebesætningen er to Følhopper præmierede, kaarede i 1. Klasse og den ene optaget i Stambog.

J. A. Brask's Gaard i Kondrup, Borup Sogn. Postforb. og St.: Randers, hvortil c. 8 Km. Tlf. 18 over Raasted Central. Nuværende Ejer: *Jens Andreas Brask*, som overtog Gaarden 1. Novbr. 1877, er født paa Ejendommen 29. Decbr. 1848 og gift med *Engel Marie Thomsen*, født paa Svendstrup Hovgaard i Onsild Herred 19. Marts 1851.

Matr.-Nr. 1 m. fl. af Kondrup. Hartkorn 9 Tdr. 4 Skpr. 3 Fdkr. Ejendoms-skyld 50,000 Kr. Brandassurance for Hovedb. 8,800 Kr., for Avlsb. 13,340 Kr. Gaardens samlede Areal 90 Tdr. Ld., deraf Ager 81½, Eng 6, Mose 1, Have

og Gaardsplads 1½. Af Agermarken drives 44 Tdr. Ld. i en 8 Marksdrift uden Brak, med 2 Roeafgrøder og 3 Græsmarker; 32 Tdr. Ld. drives i en anden 8 Marksdrift med Helbrak, 1 Roeafgrøde og 3 Græsmarker; Resten af Agermarken henligger i Toft ved Gaarden og drives i Veksel med Staldfoder og Græs. Jordens Bonitet er god, dyb Muld paa Lerunderlag. Besætningen bestaar af 6 Malkekøer, 6 Heste samt 4 Plage og Føl. Desuden omsættes aarlig ved Fedning c. 40 Stkr. store Stude og Køer. Kvægbesætningen, der er af blandet Race, vedligeholdes ved Indkøb.

Gaarden blev solgt til fri Ejendom i 1766 af Kong Christian d. 7. De ældst kendte Ejere er Slægten Lanng, der har haft Gaarden, saa langt der erindres tilbage, indtil Jens Poulsen Lanng i 1844 overdrog den til sin Broderdatters Mand, Anders Jensen Brask fra Svendstrup Hougaard, som 1877 skødede den til sin Søn, den nuværende Ejer.

Gaarden ligger paa sin oprindelige Plads som den vestligste Gaard i Kondrup By; den nedbrændte i 1845 og opførtes omtrent paa samme Sted, hvor den gamle Gaard laa; den ligger lavt i Engdraget, hvori Kondrup By ligger, og Terrænet over Markerne er jævnt, undtagen over den n. Del, der er noget kuperet med Fald mod N. Hovedb. er opført i Grundmur med Straatag; Avlsb. er dels grundmurede, dels byggede i Bindingsværk med Straatage; dog er Kostalden bygget af støbt Beton med Trætrimpel og tækket med Paptag. Engen ligger i tre Dele, dels S. for Gaarden, dels ved dennes v. og n. Markskel; den førstnævnte er Overrislingseng, den anden kultiveret Eng og den tredje Natureng, alle af god Beskaffenhed.

Toftegaard, Borup Sogn. Postforb. og St.: Randers, hvortil c. 8 Km. Nu-værende Ejere: Brødrene *Christian og Søren Martin Bjerregaard*, som købte Gaarden 20. Juli 1910, er fødte i Vester Svendstrup, Vesterhan Herred, henholdsvis 31. Maj 1879 og 17. Maj 1886.



Toftegaard.

Matr.-Nr. 2a m. fl. af Kondrup. Hartkorn 7 Tdr. 6 Skpr. Ejendomsskyld 48,000 Kr. Brandassurance for Hovedb. 5,616 Kr., for Avlsb. 11,700 Kr. Gaardens samlede Areal 80 Tdr. Ld., deraf Ager 72, Eng 5, Mose 2, Have og Gaardsplads 1. Af Agermarken drives 44 Tdr. Ld. i en 8 Marksdrift uden Brak, med 2 Roeafgrøder og 2 Græsmarker; 24 Tdr. Ld. drives i en 9 Marksdrift uden Brak, med 2 Roeafgrøder og 3 Græsmarker; i Drifterne benyttes c. 11 Tdr. Ld. til Frøavl (Hundegræs, Agerhejre, Sneglebælg og Raigræs samt Runkelroer). Resten af Agermarken henligger i vedvarende Græs i Indhegning. Jordens Bonitet er god, dyb Muld paa Lerunderlag. Besætningen bestaar af 24 Malkekøer foruden 16 Stkr. Ungkvæg og Kalve, 2 Tyre, 4 Heste, 4 Plage og Føl samt 2 Faar. Sidste Aar solgtes c. 40 Fedesvin. Kvægbesætningen er af sortbroget og rød dansk Race, der holdes rene hver for sig; den vedligeholdes hovedsagelig ved eget Tillæg.

Toftegaard hørte tidligere under Dronningborg Rytterdistrikt, der solgtes til fri Ejendom i 1766. De ældst kendte Ejere er Slægten Pedersen, der havde Gaarden fra Begyndelsen af det 19. Aarhundrede, og indtil den nuværende Ejer købte den i 1910.

Gaarden laa tidligere inde i Kondrup By, men udflyttedes 1845 efter Brand til sin nuværende Plads som den nordligste Gaard i Byen; den ligger lidt højere i Terrænet end den øvrige lavtliggende By, og Terrænet over Markerne er jævnt med jævn Stigning mod N. til Midten af Marken, hvorfra det atter falder jævnt. Beliggenheden er meget hyggelig og venlig med de velholdte Bygninger omgivne af en gammel Frugthave mod S. og et stærkt Læbælte mod V. Fra Midten af Marken er der Udsigt til Højdedragene S. for Randers og til Svallinggaard og Østervang Plantager. Hovedb. er grundmuret og har Straatag, og Avlsb. er dels opførte i Grundmur, dels af Bindingsværk og med Tage af Straa. Engen ligger i Markens n. Del ved et Bækløb og er dels kultiveret Eng, dels Natureng, begge Dele af fortrinlig Beskaffenhed.

Tjørnegaard, Borup Sogn. Postforb. og St.: Randers, hvortil c. 8 Km. Tlf. 4 over Raasted Central. Nuværende Ejer: Sogneraadsformand *Niels Onsild Jacobsen*, som overtog Gaarden 1. April 1883, er født paa Ejendommen 30. Decbr. 1857 og gift med *Christine Benedicte Støvring*, født paa Christinelyst i Helsted 16. Marts 1859.

Matr.-Nr. 4a m. fl. af Kondrup. Hartkorn 7 Tdr. 2 Skpr. 2 Fdkr. 2 Alb. Ejendomsskyld 40,000 Kr. Brandassurance for Hovedb. 7,500 Kr., for Avlsb. 10,000 Kr., for et Lejehus i Kondrup By 4,000 Kr. Gaardens samlede Areal 80 Tdr. Ld., deraf Ager 74½, Eng 1, Mose 1, Skov 2, Have og Gaardsplads 1½. Af Agermarker drives 60 Tdr. Ld. i en 10 Marksdrift med Helbrak, 1 Roefgrøde og 3 Græsmarker; Resten drives i en 6 Marksdrift uden Brak, med 1 Roefgrøde



Tjørnegaard.

og 3 Græsmarker. Jordens Bonitet er paa 60 Tdr. Ld. god, dyb Muld paa Lerunderlag, paa Resten lettere Muld paa Kvægunderlag (opdyrket Hede). Besætningen bestaar af 20 Malkekøer foruden 20 Stkr. Ungkvæg og Kalve, 2 Tyre, 6 Heste, 4 Plage og Føl samt 8 Faar. Sidste Aar solgtes c. 30 Fedesvin. Kvægbesætningen, der er af rød dansk Race, vedligeholdes hovedsagelig ved eget Tillæg.

Tjørnegaard har tidligere hørt under Dronningborg Rytterdistrikt, der solgtes til fri Ejendom i 1766 af Kong Christian d. 7. Gaardens Arkiv giver dog noget uklar Oplysning om Salget til fri Ejendom, idet det nævner, at Anders Sørensen 1761 bortfæstede Gaarden til Peder Jensen, som 1777 købte den af Arvingerne efter A. Sørensens Søn, Søren Andersen. Senere ejede Christian Andersen Gaarden, og ved hans Død 1832 overtog hans Enke, Kirsten Nielsdatter Blegvad fra Blegvadgaard i Raasted Sogn, Gaarden. Hun giftede sig 1834 med Niels Jacobsen Onsild fra Sønder Onsild, som 1854 overdrog Gaarden til sin yngre Broder, Peder Christian Jacobsen, der 1883 skødede Ejendommen til sin Søn, den nuværende Ejer.

Gaarden ligger paa sin gamle Plads som den østligste i Kondrup By. Den nedbrændte 1885, men opførtes igen paa omtrent samme Sted. Gaarden ligger lavt i Terrænet, der over Markerne er meget jævnt. Hovedb. er opført i Grundmur med Skifertag og med brede, lave Frontespicer til begge Facader. Avlsb. er ligeledes grundmurede og

har Tage af Straa. Engen ligger c. 1 Km. V. for Byen og er Overrislingseng af fortrinlig Beskaffenhed. Skoven ligger ved Gaardens v. Markskel og har Bestand af El, Birk og Gran. — Af Hestebesætningen er to Følhopper præmierede med 1. Præmie og optagne i Stambog.

Espensminde, Borup Sogn. Postforb. og St.: Randers, hvortil c. 4 Km. Nuværende Ejer: *Anders Espensen*, som overtog Gaarden 26. April 1879, er født paa Ejendommen 27. Aug. 1853 og gift med *Andrea Dorthea Holck*, født paa Christianshøj 2. Novbr. 1859.

Matr.-Nr. 6a m. fl. af Helsted. Hartkorn 6 Tdr. 4 Skpr. Ejendomsskyld 36,000 Kr. Brandassurance for Hovedb. 7,192 Kr., for Avlsb. 10,826 Kr. Gaardens samlede Areal 55 Tdr. Ld., deraf Ager 47½, Eng 5, Mose 1, Have og Gaardsplads 1½. Agermarken drives i en 9 Marksdrift uden Brak, med 2 Roefgrøder og 2 Græsmarker. Jordens Bonitet er god, dyb Muld paa Lerunderlag. Besætningen bestaar af 16 Malkekøer foruden 8 Stkr. Ungkvæg og Kalve, 2 Tyre,



Espensminde.

4 Heste, 2 Plage og Føl samt 4 Faar. Sidste Aar solgtes 24 Fedesvin. Der holdes 6 Grisesøer, hvis Grise sælges. Kvægbesætningen, der er af sortbroget Race, vedligeholdes ved eget Tillæg.

Espensminde har tidligere hørt under Dronningborg Rytterdistrikt, der solgtes til fri Ejendom i 1766 af Kong Christian d. 7. Den ældst kendte Ejer er Jens Bager, som formentlig har købt Gaarden til fri Ejendom. Efter ham overtoges Gaarden 1812 af hans Svigersøn, Christen Espensen fra Aa Mølle ved Mariager, som 1846 overdrog den til sin Søn, Espen Christensen, der 1879 skødede den til sin Søn, den nuværende Ejer.

Gaarden laa oprindeligt inde i Helsted By, men udflyttedes 1884—85 til sin nuværende Plads c. 200 M. V. for Byen; den ligger højt i Terrænet, der over Markerne er jævnt med Fald mod N. Hovedb. er opført i Grundmur med Tegltag, og Avlsb. er dels grundmurede, dels opførte af Bindingsværk og med Straatage; V. for Gaarden ligger et Maskinhus i Brædder og Stolper med Paptag. Engen ligger c. 3 Km. SØ. for Gaarden i Hornbæk Enge og er Natureng af god Beskaffenhed. Gaarden ligger hyggeligt med de kønne, solide Bygninger omgivne af Haven og det brede Læbælte, og fra Haven er der en vid Udsigt over den smukke Omegn.

Christianshøj, Borup Sogn. Postforb. og St.: Randers, hvortil c. 4 Km. Nuværende Ejer: *Niels Christensen*, som købte Gaarden 17. April 1903, er født i Hjerminde By i Viborg Amt 8. Maj 1853 og var gift med *Rassine Christensen*, født paa Thorupgaard i Langaa Sogn, Viborg Amt, 22. Novbr. 1860, død 15. Septbr. 1912.

Matr.-Nr. 7a m. fl. af Helsted. Hartkorn 6 Tdr. 7 Skpr. 2 Fdkr. 1¼ Alb.

Ejendomsskyld 40,000 Kr. Brandassurance for Hovedb. 8,550 Kr., for Avlsb. 11,280 Kr. Gaardens samlede Areal 66 Tdr. Ld., deraf Ager 58½, Eng 5, Mose 1, Have og Gaardsplads 1½. Af Agermarken drives 58½ Td. Ld. i en 8 Marksdrift uden Brak, med 1 Roeafgrøde og 3 Græsmarker; i Driften benyttes c. 10 Tdr Ld. til Frøavl (Hundegræs). Jordens Bonitet er god, dyb Muld paa Lerunderlag. Besætningen bestaar af 20 Malkekøer foruden 14 Stkr. Ungkvæg og Kalve, 1 Tyr, 5 Heste, 4 Plage og Føl samt 2 Faar. Sidste Aar solgtes c. 10 Fedesvin. Der holdes 5 Grisesøer, hvis Grise sælges. Kvægbesætningen, der er af rød dansk Race, vedligeholdes hovedsagelig ved eget Tillæg. Af Fouragen sælges omkring ved Halvdelen til Randers.

Christianshøj har tidligere hørt under Dronningborg Rytterdistrikt og blev solgt til fri Ejendom i 1766 af Kong Christian d. 7. De ældst kendte Ejere er Slægten Holck, der har ejet Gaarden i saa lang en Aarrække, at den maa være købt til fri Ejendom af en af denne Slægt. I c. 1844 overdrog Anders Holck Ejendommen til sin Søn, Jens Holck, efter hvis Død 1882 Arvingerne solgte til Svogeren, Søren Bonde Jensen fra Raasted. Denne solgte 1884 Gaarden til Jens Klit, som 1902 atter solgte til Købmand Martin Frederik Larsen fra Kerteminde, af hvem den nuværende Ejer har købt.



Christianshøj.

Gaarden laa oprindelig inde i Helsted By, men brændte 1897, hvorefter den udflyttedes til sin nuværende Plads c. 400 M. NØ. for Byen og 100 M. V. for Randers-Hobro Landevej; den ligger højt i Terrænet, der over Markerne er let bølgeformet med jævnt Fald i S. og Ø. Hovedb. er opført i Grundmur med Skifertag og har to lave Frontespicer til v. og en til ø. Facade; det er en anelig og rummelig Bygning. Avlsb. er ligeledes grundmurede med Tage af Straa. Engen ligger c. 3 Km. SV. for Gaarden i Hornbæk Enge ved Gudena og er Natureng for største Delen af god Beskaffenhed. Gaarden ligger hyggeligt med de kønne, velholdte Bygninger omgivne af den store Have og Læbælte.

Kristinelyst, Borup Sogn. Postforb. og St.: Randers, hvortil c. 4 Km. Nu-værende Ejer: *Christen Klit Nielsen Støvring*, som overtog Gaarden 19. Maj 1894, er født paa Ejendommen 5. Decbr. 1864 og gift med *Nielsine Christiane Nielsen*, født i Helsted 15. Aug. 1876.

Matr.-Nr. 9a m. fl. af Helsted. Hartkorn 6 Tdr. 3 Skpr. 3 Fdkr. ½ Alb. Ejendomsskyld 40,000 Kr. Brandassurance for Hovedb. 9,900 Kr., for Avlsb. 11,090 Kr. Gaardens samlede Areal 58 Tdr. Ld., deraf Ager 57, Have og Gaardsplads 1. Agermarken drives i en 8 Marksdrift uden Brak, med 1½ Roeafgrøde og 3 Græsmarker; i Driften benyttes 9 Tdr. Ld. til Frøavl af Hundegræs. Jordens Bonitet er god, dyb Muld paa Lerunderlag. Besætningen bestaar af 15 Malkekøer foruden 10 Stkr. Ungkvæg og Kalve, 1 Tyr, 4 Heste, 4 Plage og Føl samt

4 Faar. Sidste Aar solgtes 14 Fedesvin. Kvægbesætningen, der er af rød dansk Race, vedligeholdes hovedsagelig ved eget Tillæg.

Kristinelyst har tidligere hørt under Dronningborg Rytterdistrikt og blev 1766 solgt til fri Ejendom af Kong Christian d. 7. Gaarden har været i denne Ejers Slægts Eje, saa langt der erindres tilbage. I 1867 døde Chr. Christensen (Pedersen) efter 1852 at have skødet Gaarden til sin Søn, Niels Christensen Støvring, som 1894 skødede til sin Søn, den nuværende Ejer.

Gaarden laa oprindelig inde i Helsted By, men udflyttedes 1860 til sin nuværende Plads c. 600 M. NV. for Byen, umiddelbart N. for Randers-Hobro Landevej; den ligger højt i Terrænet, der over Markerne er let bølgeformet med jævnt Fald mod S. Kristinelyst var ved Udflytningen større, men da frasolgtes c. 30 Tdr. Ld. Hovedb. er opført i Grundmur med Skifertag og har brede, lave Frontespicer til begge Facader; Avlsb. er ligeledes grundmurede og har Tage af Straa.

Raasted Vestergaard, Raasted Sogn. Postforb. og St.: Bjerregrav, hvortil c. 1½ Km. Tlf. 7 over Raasted Central. Gaarden ligger c. 8 Km. fra nærmeste Købstad, Randers. Nuværende Ejer: *Søren Jensen Hjorth*, som købte Gaarden 13. Novbr. 1892, er født i Svejstrup 21. Novbr. 1866 og gift med *Nielsine Boline Søndergaard*, født i Raasted 9. April 1866.

Matr.-Nr. 3a og 2a m. fl. af Raasted. Hartkorn 10 Tdr. 7 Skpr. 3 Fdkr. 2 Alb. Ejendomsskyld 66,000 Kr. Brandassurance for Hovedb. 8,000 Kr., for Avlsb. 14,000 Kr. Gaardens samlede Areal 114 Tdr. Ld., deraf Ager 98½, Eng 6, Mose 2, Skov 6, Have og Gaardsplads 1½. Af Agermarken drives 86½ Td. Ld. i en 8 Marksdrift uden Brak, med 1½ Roeafgrøde og ½ Kartoffelafgrøde samt 3 Græsmarker; Resten henligger i vedvarende Græs i to Indhegninger. Jordens Bonitet er paa de 86½ Td. Ld. god, dyb Muld paa Lerunderlag og paa 12 Tdr. Ld. god Muld paa blandet Underlag af Grus og Kvæg. Besætningen bestaar af 22 Malkekøer foruden 26 Stkr. Ungkvæg og Kalve, 2 Tyre, 6 Heste, 5 Plage og Føl samt 4 Faar. Sidste Aar solgtes c. 70 Fedesvin. Kvægbesætningen, der er af rød dansk Race, vedligeholdes hovedsagelig ved eget Tillæg.

Raasted Vestergaard hørte tidligere under Dronningborg Rytterdistrikt og solgtes til fri Ejendom i 1766 af Kong Christian d. 7. I Gaardens Arkiv nævnes Jens Vestergaard, den nuværende Ejers Oldefader, der var født her paa Gaarden, men fik en Gaaard i Svejstrup, og hvis Fader formentlig er den, der har købt Gaarden til fri Ejendom. 1855 overdrog Morten Vestergaard Gaarden til sin Brodersøn, Jens Simonsen Vestergaard, efter hvem Svigersønnen, Anders Venning Jensen, overtog den. Han døde 1890, og hans Enke overtog Gaarden, som hun 1892 solgte til den nuværende Ejer, der ejede en mindre Gaard i Raasted By.

Gaarden laa tidligere inde i Raasted By, men udflyttedes 1894 til sin nuværende Plads ½ Km. V. for Sognekirken; den ligger middelhøjt i Terrænet, der over Markerne har let Stigning i S. for derefter at falde jævnt. Hovedb. er opført 1894 i Grundmur med Tegltag, og Avlsb. er opførte i støbt Beton med Paptage; de har alle Trætrimpel og er opførte 1903 efter Brand. Engen ligger samlet umiddelbart N. for Gaarden og er Kulturreng af fortrinlig Beskaffenhed. Skoven ligger ved Markens n. Skel og har Bestand af Bøg, plantet efter Gran. — Af Hestebesætningen er tre Følhopper præmierede og optagne i Stambog.

Højvang, Raasted Sogn. Postforb. og St.: Bjerregrav, hvortil c. 2 Km. Gaarden ligger c. 7½ Km. fra nærmeste Købstad, Randers. Nuværende Ejer: *Jacob Jensen*, som overtog Gaarden 20. April 1886, er født paa Ejendommen 24. Marts 1849 og gift med *Inger Larssine Pedersen*, født paa Birkemosegaard paa Hastrup Mark i Nørhald Herred 31. Jan. 1859.

Matr.-Nr. 4a m. fl. af Raasted. Hartkorn 7 Tdr. 5 Skpr. 3 Fdkr. 1½ Alb. Ejendomsskyld 37,000 Kr. Brandassurance for Hovedb. 6,960 Kr., for Avlsb. 13,100 Kr. Gaardens samlede Areal 92 Tdr. Ld., deraf Ager 78½, Eng 5½, Mose 2, Skov 4, Have og Gaardsplads 2. Af Agermarken drives 69 Tdr. Ld. i en 8 Marksdrift med ½ Helbrak ½ Roer og 3 Græsmarker; 5½ Td. Ld. drives i Vekseldrift til Staldfoder; Resten henligger i vedvarende Græs. Jordens Bonitet er god, dyb Muld paa blandet Underlag af Ler, Grus og Kalk. Besætningen bestaar af 12 Malkekøer foruden 24 Stkr. Ungkvæg og Kalve, 1 Tyr, 6 Heste, 5 Plage og Føl samt 10 Faar. Sidste Aar solgtes c. 35 Fedesvin. Kvægbesætningen, der er af sortbroget Race, vedligeholdes hovedsagelig ved eget Tillæg.

Højvang hørte tidligere under Dronningborg Rytterdistrikt, der solgtes til fri Ejendom i 1766 af Kong Christian d. 7. Den ældst kendte Ejer er Christen Hald, som i 1785 købte Ringe Mølle, hvis Jorder han lagde til Gaarden her; han maa imidlertid være død kort Tid efter, thi 1788 overdrog hans Søn, Christen Nielsen Hald, Gaarden til sin Stedsøn, Jens Mortensen, for 607 Rdl. 8 Sk. Efter Jens Mortensens Død overtog hans Enke, Maren Simonsdatter, Gaarden, som hun 1834 overdrog til sin Svigersøn, Jens Rasmussen fra Tjørbygaard, efter hvis Død 1877 hans Enke af andet Ægteskab, Karen Marie Jacobsdatter fra Bjerregrav i Viborg Amt, overtog; hun skødede 1886 Gaarden til sin Søn, den nuværende Ejer.



Højvang.

Gaarden ligger paa sin oprindelige Plads c. 200 M. V. for Raasted Sognekirke; den ligger højt i Terrænet, der over Markerne er bølgeformet, over den n. Del stærkt kuperet. Hovedb. er opført 1857 i Grundmur med Straatag, og Avlsb. er dels grundmurede, dels byggede af Bindingsværk. Engen ligger ved Markens n. Skel og er Overrislingseng af god Beskaffenhed. Skoven ligger ved Engen og har Bestand af Gran, plantet 1903. Gaarden ligger hyggeligt omgivet af den store, gamle Have og Læplantinger. — Af Hestebesætningen er fire Følhopper præmierede med 1. og 2. Præmie og optagne i Stambog.

Kjærgaard, Raasted Sogn. Postforb. og St.: Bjerregrav, hvortil c. 1 Km. Gaarden ligger c. 9 Km. fra nærmeste Købstad, Randers. Nuværende Ejer:

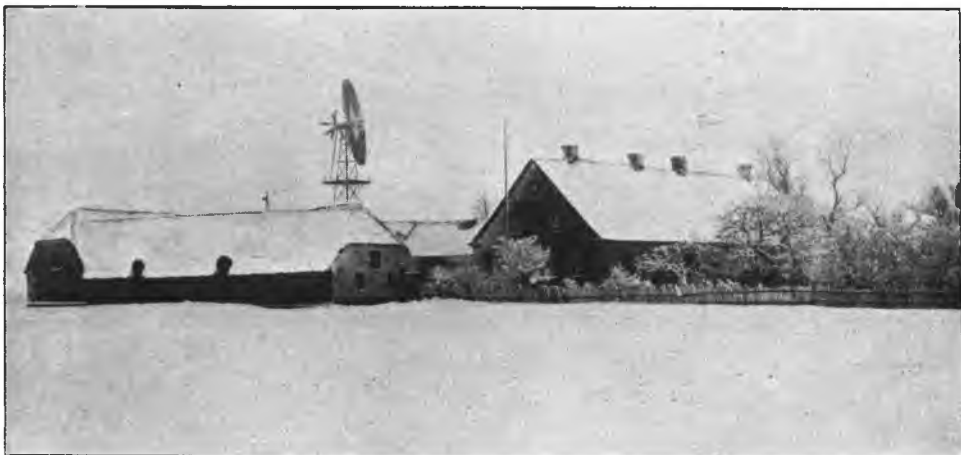

Kjærgaard.

Christen Hansen Christensen, som købte Gaarden 1. Novbr. 1900, er født paa Norringgaard i Foldby Sogn, Aarhus Amt, 30. Juni 1870 og gift med *Ane Thomsen*, født i Vitten By i Aarhus Amt 14. Febr. 1880.

Matr.-Nr. 6 m. fl. af Raasted. Hartkorn 7 Tdr 3 Skpr. 1 Fdkr. 2½ Alb. Ejendomsskyld 38,000 Kr. Brandassurance for Hovedb. 6,816 Kr., for Avlsb. 13,133 Kr. Gaardens samlede Areal 70 Tdr. Ld., deraf Ager 59, Eng 10, Have og Gaardsplads 1. Af Agermarken drives 55 Tdr. Ld. i en 9 Marksdrift med ½ Helbrak, 1½ Roeafgrøde, 3 Græsmarker; 4 Tdr. Ld. Toft ved Gaarden drives i en 7 Marksdrift uden Brak, med 1 Roeafgrøde og 2 Græsmarker. Jordens Bonitet er god, dyb Muld paa Ler- og Kalkunderlag. Besætningen bestaar af 20 Malkekøer foruden 18 Stkr. Ungkvæg og Kalve, 1 Tyr, 4 Heste, 4 Plage og Føl samt 2 Faar. Sidste Aar solgtes c. 35 Fedesvin. Kvægbesætningen, der er af rød dansk Race, vedligeholdes hovedsagelig ved eget Tillæg.

Kjærgaard hørte under Dronningborg Rytterdistrikt, indtil den 1766 solgtes til fri Ejendom af Kong Christian d. 7. Den ældst kendte Ejer er Laust Flade, hvis Fader havde købt Gaarden til fri Ejendom. Efter Laust Flade fik Sønnen, Jens, som havde faaet Moderens Efternavn, Møller, c. 1836 Ejendommen, som efter hans Død 1855 overgik til hans Svigersøn, Jens Thomsen fra Kondrup, der døde 1865, hvorefter Enken giftede sig med Las Nielsen Skouboe fra Terp i Nørhald Herred, der 1900 solgte Gaarden til den nuværende Ejer.

Gaarden laa oprindelig inde i Raasted, men udflyttedes i 1781 til sin nuværende Plads c. 1½ Km. V. for Byen; den ligger højt i Terrænet, der over Markerne er jævnt, undtagen over den n. Del ned mod Aaen, hvor det er stærkt kuperet. Hovedb. er opført i Grundmur med Tegltag; Avlsb. er dels opførte af Bindingsværk, dels i Grundmur og med Jernbjælker og Hvælvinger i Kostalden samt med Tæge af Straa og Tagpap. Engen ligger i to Dele, Halvdelen er kultiveret Mose, og Resten er Natureng, begge Dele af fortrinlig Beskaffenhed. I Markens s. Del er der værdifulde Mergellejer med c. 95 pCt. kulsur Kalk, der agtes udnyttet af Ejeren. Kousted Kirke har efter Sigende ligget paa Gaardens Grund, men nedbrændte i det 17. Aarhundrede; den gamle Kirkenøgle opbevares endnu paa Gaarden. — Af Hestebesætningen er to Følhopper præmierede og kaarede, den ene i 1. Klasse.

Silleborggaard, Raasted Sogn. Postforb. og St.: Bjerregrav, hvortil c. 200 M. Gaarden ligger c. 10 Km. fra nærmeste Købstad, Randers. Nuværende Ejer:



Silleborggaard.

Søren Stenz, som købte Gaarden 15. Juli 1912, er født i Svejstrup 29. Septbr. 1872 og var gift med *Vilhelmine Bothilde Faurshou*, født paa Ausenbeinier i Borup Sogn 16. Febr. 1882, død 2. Novbr. 1911.

Matr.-Nr. 7a m. fl. af Raasted. Hartkorn 5 Tdr. 2 Skpr. 3 Fdkr. ¼ Alb. Ejendomsskyld 36,000 Kr. Brandassurance for Hovedb. 8,000 Kr., for Avlsb. 12,000 Kr. Gaardens samlede Areal 51 Tdr. Ld., der af Ager 42½, Eng 7, Have

og Gaardsplads 1½. Af Agermarken drives 38½ Td. Ld. i en 8 Marksdrift uden Brak, med 2 Roefgrøder og 2 Græsmarker. Jordens Bonitet er god, dyb Muld paa Lerunderlag, c. 3 Tdr. Ld. paa Kalkunderlag. Besætningen bestaar af 12 Malkekøer foruden 12 Stkr. Ungkvæg og Kalve, 1 Tyr, 4 Heste samt 2 Plage og Føl. Sidste Aar solgtes c. 20 Fedesvin. Der holdes 2 Grisesøer, hvis Grise sælges. Kvægbesætningen, der er af blandet Race, vedligeholdes hovedsagelig ved eget Tillæg.

Silleborggaard har tidligere hørt under Dronningborg Rytterdistrikt og solgtes til fri Ejendom i 1766 af Kong Christian d. 7. De ældst kendte Ejere er Slægten Venning, der har haft Gaarden i flere Generationer. Anders Peder Christiansen Venning fik Gaarden overdraget af sin Plejefader og solgte den c. 1892 til Jens Christensen Bundgaard fra Neder Bjerregrav, som 1912 solgte til den nuværende Ejer, hvis Fædrenggaard i Svejstrup har været i Familiens Eje i tre Generationer. Slægten Stenz stammer fra en Fæstegaard i Helsted.

Gaarden ligger paa den samme Plads, hvor den har ligget siden Byens Udskiftning i 1784, c. 2 Km. VSV. for Raasted By. Gaarden ligger forholdsvis højt i Terrænet, der over Markerne er jævnt mod N. til Kousted-Skals Aa, ned imod hvilken det falder over jævn Skraaning. Hovedb. er opført 1857 i Grundmur med Skifertag og har to lave Frontespicer til n. Facade; Avlsb. er dels grundmurede, dels byggede i Bindingsværk og tækkede med Straa; c. 35 M. Ø. for Hovedb. ligger en grundmuret Bygning med Skifertag; den benyttes oprindelig til Aftægtsbolig for Anders Christiansen Venning, men er nu frasolgt Ejendommen tilligemed c. 14 Tdr. Ld. Engen ligger c. 1½ Km. V. for Gaarden i Bjerregrav Kær og er kultiveret Eng af fortrinlig Beskaffenhed. Gaarden ligger hyggelig omgivet af Have og Løbælte.

Johannelyst, Raasted Sogn. Postforb. og St.: Randers, hvortil c. 7 Km. Nuværende Ejer: *Frants Berthelsen Theilmann*, som købte Gaarden 1. April 1877,



Johannelyst.

er født i Løgstør 14. Septbr. 1851 og var gift med *Amalie Mathilde Engberg*, født paa Tousgaard i Brabrand Sogn ved Aarhus 26. Jan. 1852, død 25. April 1912.

Matr.-Nr. 11a m. fl. af Raasted. Hartkorn 6 Tdr. 4 Skpr. 3 Fdkr. 2 Alb. Ejendomsskyld 40,000 Kr. Brandassurance for Hovedb. 11,020 Kr., for Avlsb. 15,660 Kr., for et Arbejderhus 500 Kr. Gaardens samlede Areal 86 Tdr. Ld., deraf Ager 80½, Eng 3½, Mose ½, Have og Gaardsplads 1½. Gaarden er bortforpagtet til Ejerens Svoger, *Carl Frederik Oscar Engberg*, født paa Tousgaard i Brabrand Sogn 13. Septbr. 1848, gift med *Johanne Rasmine Schmidt*, født paa Svallinggaard i Asfærg Sogn 23. Juni 1867; Forpagtningen, der er fleraarig, tiltraadtes 1. Novbr. 1897. Af Agermarken drives 50 Tdr. Ld. i en 8 Marksdrift med Helbrak, 1 Roefgrøde og 2 Græsmarker; 21½ Td. Ld. drives i en 6 Marksdrift med Helbrak, uden Roer og med 2 Græsmarker; Resten henligger i vedvarende Græs i Indhegning. Jordens Bonitet er god, dyb Muld paa blandet Underlag af Ler, Grus og Sand. Besætningen bestaar af 20 Malkekøer

foruden 14 Stkr. Ungkvæg og Kalve, 2 Tyre, 5 Heste og 3 Plage og Føl. Sidste Aar solgtes c. 40 Fedesvin. Kvægbesætningen, der er af rød dansk Race, vedligeholdes ved eget Tillæg.

Johannelyst har formentlig tidligere hørt under Dronningborg Rytterdistrikt, der solgtes til fri Ejendom i 1766 af Kong Christian d. 7. Den ældst kendte Ejer er Jens Iversen Lanng, der havde Gaarden i første Halvdel af det 19. Aarhundrede, og som 1857 solgte den til Sørensen, der senere blev Ejer af Holbæk Mølle i Rougsø Herred; af ham købte den nuværende Ejer.

Gaarden laa tidligere inde i Raasted By, men udflyttedes allerede ved Udskiftningstiden til sin nuværende Plads c. 1 Km. SØ. for Raasted By; den ligger lavt i Terrænet, der over Markerne er jævnt med svagt Fald i N. Hovedb. og Avlsb. er alle grundmurede og har Tage henholdsvis af Tegl og Tagpap; Ø. for Hovedb. ligger den tidligere Mejeribygning i Kampestensmur med Tegltag. Engen ligger langs Markens n. Side og er Overrislingseng af fortrinlig Beskaffenhed. Gaarden ligger hyggeligt med de solide Bygninger omgivne af den gamle Frugthave og et Læbælte. — Af Kvægbesætningen er flere Samlinger af Kvier præmierede med 1. Præmier og en Tyr præmieret og optaget i Stambog.

Havelund, Raasted Sogn. Postforb. og St.: Randers, hvortil c. 8 Km. Nuværende Ejer: *Søren Balle Pedersen*, som købte Gaarden 8. Maj 1888, er født i Hørning i Randers Amt 5. Aug. 1861 og gift med *Maren Poulsen*, født paa Højgaard i Galten Herred 20. Febr. 1860.



Havelund.

Matr.-Nr. 13 m. fl. af Kondrup. Hartkorn 6 Tår. 7 Skpr. 1 Fdkr. 2¼ Alb. Ejendomsskyld 38,000 Kr. Brandassurance for Hovedb. 5,060 Kr., for Avlsb. 13,101 Kr. Gaardens samlede Areal 70 Tdr. Ld., deraf Ager 67½; Eng 1½, Have og Gaardsplads 1. Af Agermarken drives 40 Tdr. Ld. i en 8 Marksdrift uden Brak, med 2 Roefgrøder og 2 Græsmarker; 26½ Td. Ld. drives i en anden 8 Marksdrift uden Brak, med 1 Roefgrøde og 3 Græsmarker; 1 Td. Ld. drives i Vekseldrift med Staldfoder og Græs. Jordens Bonitet er god, dyb Muld paa Lerunderlag. Besætningen bestaar af 16 Malkekøer foruden 22 Stkr. Ungkvæg og Kalve, 2 Tyre, 4 Heste, 4 Plage og Føl samt 5 Faar. Sidste Aar solgtes c. 40 Fedesvin. Kvægbesætningen, der er af Korhornsrace, vedligeholdes hovedsagelig ved eget Tillæg.

Havelund har tidligere hørt under Dronningborg Rytterdistrikt, der solgtes til fri Ejendom af Kong Christian d. 7. i 1766. Den ældst kendte Ejer er Søren Skrædder, som døde midt i 1840erne, hvorefter Enken, Ane Kirstine, overtog Gaarden og i Slutningen af 1840erne giftede sig med Søren Christensen Korning fra Christrup, som 1881 overdrog Gaarden til sin Søn, Christen Sørensen Korning, der 1887 byttede Gaarden her bort til Laurits Flade Christensen mod dennes Fædrenegaard i Faarup i Nørhald Herred. 1888 solgte Laurits Flade Christensen Gaarden til den nuværende Ejer.

Havelund ligger paa sin gamle Plads som den sydligste Gaard i Kondrup By; den ombyggedes i 1851 og ligger lavt i Terrænet, der over Markerne er jævnt, undtagen over den n. Del, hvor det gennemskæres af et Højdedrag. Hovedb. er opført i Bindingsværk med Straatag; Avlsb. er dels opførte i Grundmur, dels af Bindingsværk og med Tage af Straa og Tagpap. Engen ligger ved Gaardens n. Markskel og er kultiveret Eng af god Beskaffenhed. Gaarden ligger hyggelig omgivet af den gamle, kønne Frugthave og et stærkt Læbælte.

Koldkildeggaard, Raasted Sogn. Postforb. og St.: Randers, hvortil c. 8 Km. Nuværende Ejer: *Jens Peter Stenz*, som overtog Gaarden 6. Decbr. 1897, er født i Kondrup 30. April 1869 og gift med *Kathrine Jensen*, født paa Blegvadgaard 16. Aug. 1888.

Matr.-Nr. 14 m. fl. af Kondrup. Hartkorn 7 Tdr. 5 Skpr. 3 Fdkr. 2½ Alb. Ejendomsskyld 38,000 Kr. Brandassurance for Hovedb. 5,000 Kr., for Avlsb. 12,000 Kr. Gaardens samlede Areal 74 Tdr. Ld., deraf Ager 69½, Eng 1, Mose 2, Skov ½, Have og Gaardsplads 1. Af Agermarken drives 44 Tdr. Ld. i en 7 Marksdrift uden Brak, med 2 Roeafgrøder og 2 Græsmarker; 17½ Td. Ld. drives i en 8 Marksdrift med Helbrak, 1 Roeafgrøde og 3 Græsmarker; Resten henligger i vedvarende Græs i Indhegning. Jordens Bonitet er god, dyb Muld paa Lerunderlag. Besætningen bestaar af 18 Malkekøer foruden 14 Stkr. Ung-



Koldkildeggaard.

kvæg og Kalve, 2 Tyre, 5 Heste, 3 Plage og Føl samt 4 Faar. Sidste Aar solgtes c. 35 Fedesvin. Kvægbesætningen, der er af sortbroget Race, vedligeholdes hovedsagelig ved eget Tillæg.

Koldkildeggaard hørte under Dronningborg Rytterdistrikt, indtil Kong Christian d. 7. i 1766 solgte den til fri Ejendom til Christen Christensen, som 1808 skødede Gaarden til sin Søstersøn, Christen Pedersen Blegvad fra Blegvadgaard, der i 1830erne skødede den til Søstersønnen, Jens Jensen Pedersen. I 1872 gik Gaarden over til Svigersønnen, Niels Christian Stenz fra Svejstrup, om 1897 overdrog den til sin Søn, den nuværende Ejer, der havde haft Gaarden i Forpagtning fra 1892.

Gaarden ligger omtrent paa samme Plads, hvor den laa før Ombygningen 1807, sydligst i Kondrup By; den ligger lavt i Terrænet, der over Markerne er let bølgeformet med jævnt Fald mod S. og N. Hovedb. er opført i Bindingsværk med Straatag 1807 af Christen Pedersen Blegvad og Hustru, hvis Navne med Aarstal findes paa en Plade ved Hovedindgangsdøren. Avlsb. er dels grundmurede, dels byggede af Bindingsværk og har Straatage; i Kostalden er der Jernbjælker og Hvelvinger. Ø. for Gaarden ligger et Tørve- og Maskinopbevaringshus i Beton med Straatag. Engen ligger sammen med den lille Skov i Markens s. Del og er Overrislingseng af fortrinlig Beskaffenhed. Gaardens Beliggenhed er hyggelig, omgivet af den gamle Frugthave og et Læbælte. — Af Hestebesætningen er to Følhopper præmierede og optagne i Stambog.

Kisagergaard, Raasted Sogn. Postforb. og St.: Randers, hvortil c. 6 Km. Nuværende Ejer: *Jens Klit Wieland*, som overtog Gaarden 1. Marts 1912, er

født paa Ejendommen 3. Maj 1889 og gift med *Julie Stenz*, født i Svejstrup 22. Juli 1887.

Matr.-Nr. 1a m. fl. af Svejstrup. Hartkorn 8 Tdr. 1 Skp. 1 Fdkr. $2\frac{1}{2}$ Alb. Ejendomsskyld 40,000 Kr. Brandassurance for Hovedb. 5,000 Kr., for Avlsb. 9,000 Kr. Gaardens samlede Areal 119 Tdr. Ld., deraf Ager 107 $\frac{1}{2}$, Eng 8, Mose 2, Have og Gaardsplads 1 $\frac{1}{2}$. Af Agermarken drives 48 $\frac{1}{2}$ Td. Ld. i en 8 Marksdrift med Helbrak, uden Roer og med 3 Græsmarker; 29 $\frac{1}{2}$ Td. Ld. drives i en anden 8 Marksdrift med Helbrak, 1 Roeafgrøde og 3 Græsmarker; 25 Tdr. Ld. drives i en 9 Marksdrift uden Brak, med 2 Roeafgrøder og 2 Græsmarker, og Resten henligger i vedvarende Græs. Jordens Bonitet er paa 78 $\frac{1}{2}$ Td. Ld. god Muld paa Sand-, enkelte Steder Mergelunderlag; paa 25 Tdr. Ld. god, dyb Muld paa blandet Ler- og Sandunderlag. Besætningen bestaar af 16 Malkekøer foruden 18 Stkr. Ungkvæg og Kalve, 1 Tyr, 6 Heste, 2 Plage og Føl samt 16 Faar. Sidste Aar solgtes c. 40 Fedesvin. Kvægbesætningen, der er af blandet Race, vedligeholdes hovedsagelig ved eget Tillæg.

Kisagergaard hørte under Dronningborg Rytterdistrikt indtil 1766, da Kong Christian d. 7. solgte den til fri Ejendom. Den ældst kendte Ejer er Niels Pedersen Winther, der havde Gaarden først i det 19. Aarhundrede. Efter hans og hans Hustrus Død gik Gaarden til Auktion og solgtes til Frederik Wieland fra Ørskovgaard ved



Kisagergaard.

Horsens; han døde 1873, og hans Enke, Kirsten Marie, f. Nielsen, overtog da Gaarden, som hun 1886 overdrog til sin Mands Søstersøn, Jacob Olsen, der var adopteret med Navnet Wieland. Ved hans Død 1908 overtog hans 6 Børn Ejendommen, indtil den ældste Søn, den nuværende Ejer, i 1912 overtog den som Eneejer.

Gaarden laa oprindelig inde i Svejstrup By, men udflyttedes efter Brand 1797 til sin nuværende Plads c. 250 M. SØ. for Byen; den ligger højt i Terrænet, der over Markerne er kuperet. Hovedb. er opført i Bindingsværk, Avlsb. dels i Kampestensmur, dels i Bindingsværk. Alle Bygningerne har Straatage. Engen ligger ved Markens s. Skel ved Amtsbækken, Skellet mellem Randers og Viborg Amter, og er kultiveret Eng af jævn Beskaffenhed. Gaarden ligger hyggelig og venlig omgivet af Haven, der ligger over kønt kuperet Terræn, og Læbælte. Fra Gaarden er der en vid og køn Udsigt over Omegnen.

Svejstrup Vestergaard, Raasted Sogn. Postforb. og St.: Randers, hvortil c. 6 Km. Nuværende Ejer: *Christian Christensen*, som købte Gaarden 1. April 1897, er født i Rygaarde i Sønderhald Herred 22. Juni 1866 og gift med *Johanne Nielsen*, født paa Raaballegaard i Tolstrup Sogn, Aarhus Amt, 28. Jan. 1866.

Matr.-Nr. 4a m. fl. af Svejstrup. Hartkorn 6 Tdr. 7 Skpr. 1 Fdkr. $\frac{3}{4}$ Alb. Ejendomsskyld 40,000 Kr. Brandassurance for Hovedb. 6,000 Kr., for Avlsb. 12,000 Kr. Gaardens samlede Areal 107 Tdr. Ld., deraf Ager 88, Eng 17, Have og Gaardsplads 2. Agermarken drives i en 8 Marksdrift med Helbrak, uden Roer

og med 2 Græsmarker. Jordens Bonitet er god, dyb Muld paa Lerunderlag. Besætningen bestaar af 2 Malkekøer, 6 Heste samt 6 Plage og Føl. Al Høet og den største Del af Fouragen sælges til Randers, og der indkøbes aarlig for 6—700 Kr. Kunstgødning.

Svejstrup Vestergaard har tidligere hørt under Dronningborg Rytterdistrikt, hvorfra det solgtes til fri Ejendom i 1766 af Kong Christian d. 7. Den ældst kendte Ejer, Jens Klit, døde c. 1856, hvorefter hans Enke, som var født paa Gaarden, overtog denne; hun giftede sig 1858 anden Gang med Hans Nielsen fra Hedensted i Vejle Amt, og han solgte 1896 Gaarden til Henrik Blicher, af hvem den nuværende Ejer har købt.

Gaarden ligger paa sin gamle Plads vestligst i Svejstrup By; den ligger lavt i Terrænet, der over Markerne er jævnt med jævn Skraaning mod S. Hovedb. er opført i Grundmur med Straatag og Avlsb. dels i Bindingsværk, dels i støbt Beton, alle med Straatage; i Havens ø. Side ligger et Tørve- og Brændehus i Bindingsværk med Straatag. Engen ligger samlet c. 100 M. S. for Gaarden langs Hovedbanelinien og er kultiveret Eng, der for største Delen er af god Beskaffenhed. I den n. Mark ligger et Mergelleje (Kalkmergel), som af Ejeren udnyttes til Salg af Gødningskalk til Omegnens Byer. — Af Hestebesætningen er tre Følhopper præmierede, kaarede i 1. Klasse og optagne i Stambog.

Hedegaard, Raasted Sogn. Postforb. og St.: Bjerregrav, hvortil c. 1 Km. Gaarden ligger c. 9½ Km. fra nærmeste Købstad, Randers. Nuværende Ejer: *Niels Rasmussen*, som overtog Gaarden 18. Juli 1895, er født paa Lille Hedegaard 14. Marts 1853 og gift med *Pouline Johansen*, født paa Bigum Mark ved Thiele 28. Febr. 1866.



Hedegaard.

Matr.-Nr. 1a m. fl. af Hedegaard. Hartkorn 7 Tdr. 2 Skpr. 3 Fdkr. Ejendoms-skyld. 46,000 Kr. Brandassurance for Hovedb. 5,100 Kr., for Avlsb. 13,860 Kr. Gaardens samlede Areal 136 Tdr. Ld., deraf Ager 102, Eng 17, Skov 15½, Have og Gaardsplads 1½. Af Agermarken drives 88 Tdr. Ld. i en 10 Marksdrift med Helbrak, ⅔ Røeafgrøde ⅓ Rug og 4 Græsmarker, og 14 Tdr. Ld. drives i en 7 Marksdrift med Helbrak, 2 Røeafgrøder og 3 Græsmarker. Jordens Bonitet er god, noget stenet Muld paa blandet Underlag af Grus og Sand, enkelte Steder Kalk. Besætningen bestaar af 12 Malkekøer foruden 18 Stkr. Ungkvæg og Kalve, 1 Tyr, 6 Heste, 4 Plage og Føl samt 22 Faar. Sidste Aar solgtes c. 15 Fedesvin. Kvægbesætningen, der er af Korthornsrace, vedligeholdes hovedsagelig ved eget Tillæg.

Hedegaard købtes til fri Ejendom fra Dronningborg Rytterdistrikt 6. Maj 1766 af den daværende Fæster, Søren Christensen Winther, for 262 Rdl. 18 Sk. Han døde 1787, og hans Enke, Barbare Mogensdatter, der overtog Gaarden, giftede sig anden Gang 1788 med Rasmus Andersen Venning fra Bjerregrav i Viborg Amt. Han skødede 1818 Gaarden til sin Søn, Anders Rasmussen Venning, som 1874 overdrog den til Sønnen,

Peder Christian Andersen; denne var ugift og testamenterede Hedegaard til sin Brodersøn, den nuværende Ejer.

Gaarden ligger paa sin gamle Plads c. 2 Km. SV. for Raasted By; den ligger lavt i Terrænet, der over Markerne er kuperet med Stigning fra Gaarden mod Ø. Hovedb. er opført 1792 i Bindingsværk med Straatag, og Avlsb. er dels byggede af Bindingsværk, dels i støbt Beton med Straa- og Paptage; Svinestalden, der ligger S. for Gaarden ved Haven, er opført af Kampestensmur med Straatag. Engen ligger i to Dele, 1 Td. Ld. ligger umiddelbart V. for Gaarden og 16 Tdr. Ld. i Bjerregrav Kær c. 2 Km. NV. for Gaarden; det er Natureng af jævn Beskaffenhed. Gaarden ligger venlig omgivet af den gamle Frugthave og Lætræer. — Paa Gaarden findes et sjældent, gammelt Sølvkrus med to adelige Vaaben og Aarstallet 1674; det har tilhørt Provst Mogens Christian Marquard Markussen, en Fader til Søren Christensen Winthers Enke, Barbara Mogensdatter.

Kragsager, Raasted Sogn. Postforb. og St.: Randers, hvortil c. 8 Km. Nuværende Ejer: *Søren Christian Stenz*, som overtog Gaarden 1. Septbr. 1907, er født paa Ejendommen 14. Septbr. 1880 og gift med *Elise Waaben*, født i Faarup, Skole i Nørhald Herred 29. Septbr. 1883.

Matr.-Nr. 12a m. fl. af Kondrup. Hartkorn 9 Tdr. 6 Skpr. 1 Fdkr. $\frac{1}{2}$ Alb. Ejendomsskyld 55,000 Kr. Brandassurance for Hovedb. 7,500 Kr., for Avlsb. 10,410 Kr. Gaardens samlede Areal 84 Tdr. Ld., deraf Ager $79\frac{1}{2}$, Eng 2, Mose 1, Have og Gaardsplads $1\frac{1}{2}$. Agermarken drives i en 8 Marksdrift uden Brak, med 2 Roeafgrøder og 3 Græsmarker; i Driften benyttes c. 9 Tdr. Ld. til Frøavl (Hundegræs). Jordens Bonitet er god, dyb Muld paa Lerunderlag. Besætningen bestaar af 20 Malkekøer foruden 20 Stkr. Ungkvæg og Kalve, 2 Tyre, 6 Heste, 4 Plage og Føl samt 6 Faar. Sidste Aar solgtes c. 50 Fedesvin. Kvægbesætningen, der er af sortbroget Race, vedligeholdes dels ved Indkøb, dels ved eget Tillæg. De to Tredjedele af Kobesætningen malkefedes, og desuden fedes aarlig c. 6 unge Kvier og Stude.

Kragsager hørte under Dronningborg Rytterdistrikt, som 1766 solgtes til fri Ejendom af Kong Christian d. 7. Den ældst kendte Ejer er Peter Knudsen fra Bjerby, efter hvem Svigersønnen, Jens Jensen Pedersen, der tillige ejede Koldkildegaard, overtog Gaarden. Han skødede den til sin Svigersøn, Niels Christensen Stenz fra Svejstrup, ved hvis Død 1900 Enken overtog Ejendommen, som hun skødede til sin Søn, den nuværende Ejer.

Gaarden ligger omtrent paa samme Plads, hvor den laa, før den opbyggedes efter Brand 1845, nordligst i Kondrup By; den ligger noget højere end den lavtliggende Kondrup By, og Terrænet over Markerne er let bølgeformet med jævnt Fald mod S. Hovedb. er opført i Grundmur med Straatag, og Avlsb. er dels byggede i Bindingsværk, dels i støbt Beton. Engen ligger c. $3\frac{1}{2}$ Km. V. for Gaarden i Bjerregrav Kær og er Natureng af god Beskaffenhed. — Af Hestebesætningen er en Følhoppe præmieret og optaget i Stambog.

Sønderhald Herred.



Kristrup Præstegaard, Kristrup Sogn. Postforb.: Randers, hvortil c. $2\frac{1}{2}$ Km., og St.: Strømmen, hvortil c. 1 Km. Tlf. 1310 over Randers Central. Nuværende Beneficiarius: Pastor *Laust Jeppesen Laursen*, som tiltraadte Embedet 4. Jan. 1910, er født i Jerlev i Vejle Amt 10. Maj 1870 og gift med *Caroline Charlotte Steen*, født i Give i Nørvang Herred, Vejle Amt, 8. Febr. 1870.

Matr.-Nr. 1 m. fl. af Kristrup. Hartkorn 7 Tdr. 7 Skpr. $1\frac{1}{4}$ Alb. Ejendomsskyld 40,000 Kr. Brandassurance for Hovedb. 14,550 Kr., for Avlsb. 17,080 Kr. Gaardens samlede Areal 80 Tdr. Ld., deraf Ager 52, Eng 25, Have og Gaardsplads 3. Gaarden er bortforpagtet til *Johan Brøste*, der er født i Kristrup 29. Septbr. 1866 og gift med *Karen Marie Christensen*, født i Hellevad i Vendsyssel 28. April 1869. Forpagtningen er 8aarig og tiltraadtes 1910. Forpagteren bebor sin egen

Gaard, der har en Størrelse af 34 Tdr. Ld., og som ligger umiddelbart ved Præstegaarden. Agermarken drives i en 8 Marksdrift uden Brak, med 2 Roeafgrøder og 2 Græsmarker. Af Engarealet er c. Halvdelen kultiveret Kær, hvoraf c. 4 Tdr. Ld. benyttes til Frøavl af Engsvingel. Jordens Bonitet er god, dyb Muld paa grusblandet Lerunderlag. Besætningen bestaar af 10 Malkekøer foruden 14 Stkr. Ungkvæg og Kalve, 1 Tyr, 5 Heste samt 2 Plage og Føl. Sidste Aar solgtes c. 20 Fedesvin. Kvægbesætningen, der er af blandet Race, vedligeholdes hovedsagelig ved Indkøb. Kobesætningen malkefedes, og af Ungkvæget fedes c. 10 Stkr. aarlig paa Græs. Foruden den opgivne Besætning indkøbes aarlig c. 15 Køer til Græsfødning. Af Fouragen sælges c. Halvdelen til Randers, hvorfra der købes Naturgødning.



Krstrup Præstegaard.

Krstrup Præstegaard har en meget hyggelig og venlig Beliggenhed paa sin gamle Plads umiddelbart N. for Sognekirken. Den er opført i 1873 efter Brand, og Bygningerne er omgivne af en stor, gammel Frugthave med Læbælter mod NØ. Gaarden ligger højt i Terrænet, der over Markerne er bølgeformet.

Hovedb. er bygget af Grundmur over Kælder og har en høj Frontespice med 2 Fags Kvist og bærer Tegltag. Avlsb. bestaar af to store, grundmurede Sidelænger med Spaan- og Paptage; NØ. for Gaarden ligger en Trælade med Paptag. Engen ligger N. for Gaarden op til Marken og er Natureng af jævn god Beskaffenhed.

Ellegaard, Krstrup Sogn. Postforb.: Randers, hvortil c. 3 Km., og St.: Strømmen, hvortil c. 1½ Km. Tlf. 1173 over Randers Central. Nuværende Ejer: *Søren Mehlsen*, som købte Gaarden 15. Jan. 1910, er født paa Øster Hegnet i Thise Sogn, Viborg Amt, 5. Juni 1867 og gift med *Karen Espersen*, født i Rærup i Grinderslev Sogn, Viborg Amt, 19. Maj 1873.

Matr.-Nr. 6a m. fl. af Krstrup. Hartkorn 4 Tdr. 5 Skpr. 3 Fdkr. ¼ Alb. Ejendomsskyld 36,000 Kr. Brandassurance for Hovedb. 9,000 Kr., for Avlsb. 16,000 Kr. Gaardens samlede Areal 53½ Td. Ld., deraf Ager 42, Eng 10, Have og Gaardsplads 1½. Af Agermarken drives 30 Tdr. Ld. i en 8 Marksdrift uden Brak, med 2 Roeafgrøder og 2 Græsmarker; 5 Tdr. Ld. drives i en 4 Marksdrift med Halvbrak efter Græs, 1 Kartoffelafgrøde og 1 Græsmark, og 5 Tdr. Ld. drives i en 5 Marksdrift i Veksel med Korn og Græs; Resten henligger i vedvarende Græs. Jordens Bonitet er paa 30 Tdr. Ld. god, dyb Muld paa blandet Underlag af Ler og Grus, paa 5 Tdr. Ld. lettere dyb Muld paa Grus- og Sandunderlag og paa 5 Tdr. Ld. tørveagtig Muld paa Ler- og Sandunderlag. Besætningen bestaar af 14 Malkekøer foruden 14 Stkr. Ungkvæg og Kalve, 1 Tyr, 4 Heste samt 2 Plage og Føl. Sidste Aar solgtes c. 20 Fedesvin. Kvægbesætningen, der er af rød dansk Race, vedligeholdes ved eget Tillæg.

Ellegaard har tidligere hørt under Stamhuset Estrup og er formentlig bleven købt til fri Ejendom i 1851 af den daværende Fæster, Rasmus Pedersen, som allerede 1852 overdrog den til sin Brodersøn, Peder Thomsen, fra Østeralling. Efter ham overtog Sønnen, Rasmus Pedersen Thomsen, Gaarden, som han c. 1905 overdrog til sin Søn, Johan Thomsen, af hvem den nuværende Ejer, som i 16 Aar har ejet Bøgildsgaard i Drastrup, har købt.



Ellegaard.

Gaarden laa oprindeligt inde i Kristrup By, men udflyttedes i 1907 efter Brand til sin nuværende Plads c. 200 M. Ø. for Byen; den ligger noget højere end Byen, og Terrænet over Markerne er overvejende jævnt med jævnt Fald mod V. Hovedb. er opført i Villastil; den er grundmuret og har Cementstenstag. Avlsb. bestaar af tre sammenbyggede, grundmurede Længer med Trætrimpel og Paptage; i Ko- og Svinestald er der Jernbjælker og Monierloft. S. for Gaarden ligger et Hønsehus i Grundmur med Paptag. Engen ligger c. 1½ Km. N. for Gaarden ved Randers Fjord og er Natureng af fortrinlig Beskaffenhed — I nærmeste Fremtid skal der indlægges Kogegas og Elektricitet fra Randers, og Gaardens faste Maskiner skal da drives ved Elektricitet. — Gaarden ligger smukt med de kønne Bygninger omgivne af Have og Læbælte.

Sigsgaard, Kristrup Sogn. Postforb.: Randers, hvortil c. 2½ Km., og St.: Strømmen, hvortil c. 1 Km. Tlf. 1066 over Randers Central. Nuværende Ejer:



Sigsgaard.

Peter Eli Hvolbøll, som købte Gaarden 11. Oktbr. 1910, er født paa Moestrupgaard, Nørhald Herred, Randers Amt, 7. April 1874 og gift med *Mine Jensen*, født i Komdrup i Aalborg Amt 29. Septbr. 1875.

Matr.-Nr. 9a m. fl. af Kristrup. Hartkorn 6 Tdr. 3 Skpr. 3 Fdkr. $\frac{1}{2}$ Alb. Ejendomsskyld 40,000 Kr. Brandassurance for Hovedb. 8,000 Kr., for Avlsb. 14,000 Kr. Gaardens samlede Areal 65 Tdr. Ld, deraf Ager 46 $\frac{1}{2}$, Eng 17, Have og Gaadspads 1 $\frac{1}{2}$. Af Agermarken drives 30 Tdr. Ld. i en 8 Marksdrift uden Brak, med 2 Røefgrøder og 2 Græsmarker; 16 $\frac{1}{2}$ Td. Ld. drives i en 4 Marksdrift i Veksel med Kartoffler, Korn og 1aars Græs; i Driften benyttes c. 6 Tdr. Ld. til Frøavl af Hundegræs. Jordens Bonitet er paa 30 Tdr. Ld. god, dyb Muld paa grusblandet Lerunderlag, paa Resten lettere, dyb Muld paa Grus- og Sandunderlag. Besætningen bestaar af 22 Malkekøer foruden 20 Stkr. Ungkvæg og Kalve, 5 Heste, 4 Plage og Føl samt 3 Faar. Sidste Aar solgtes c. 50 Fedesvin. Der holdes 4 Grisesøer, hvis Grise væsentlig sælges. Kvægbesætningen, der er af blandet Race, vedligeholdes hovedsagelig ved Indkøb, da der malkefedes. Af Ungkvæget sælges c. 10 Stkr. hvert Efteraar som drægtige Kvier. Der indkøbes Bærme fra Randers.

Sigsgaard hørte under Dronningborg Rytterdistrikt indtil 1766, da Kong Christian den 7. solgte dette til fri Ejendom. De ældst kendte Ejere er Slægten Korning; Arvingerne efter det sidste Medlem af denne Slægt solgte i 1898 Gaarden til Rasmus Frandsen, den nuværende Ejer af Skejbygaard, af hvem P. E. Hvolbøll købte i 1910.

Gaarden laa inde i Kristrup By indtil 1869, da den udflyttedes efter Brand til sin nuværende Plads c. 200 M. S. for Byen; den ligger paa Højdedraget mellem Kristrup og Fausing, og Terrænet over Markerne er bølgeformet med Fald mod S. Hovedb. er opført i Grundmur over Kælder med Tegtag. Avlsb. bestaar af tre sammenbyggede, grundmurede Længer med Rørtage; alle Bygningerne er betydeligt restaureret indvendig af den nuværende Ejer. Engen ligger c. 300 M. N. for Gaarden; de 9 Tdr. Ld. er kultiveret Eng, Resten Natureng, alt af fortrinlig Beskaffenhed. Der agtes fra Randers indlagt Kogegas og Elektricitet paa Gaarden, hvis faste Maskiner da skal drives ved Elektricitet. — Gaarden, der har Navn efter »Toftsigen« umiddelbart S. for denne, ligger smukt med de velholdte Bygninger omgivne af Haven.

S. Sørensen Brøstes Gaard i Kristrup, Kristrup Sogn. Postforb.: Randers, hvortil c. 2 $\frac{1}{2}$ Km., og St.: Strømmen, hvortil c. 1 Km. Tlf. 720 over Randers Central. Nuværende Ejer: *Søren Sørensen Brøste*, som overtog Gaarden 1. April 1904, er født paa Ejendommen 30. Marts 1864 og gift med *Kirstine Pedersen*, født i Mygind 17. Decbr. 1866.

Matr.-Nr. 48a m. fl. af Kristrup. Hartkorn 3 Tdr. 6 Skpr. 3 Fdkr. 1 $\frac{1}{4}$ Alb. Ejendomsskyld 38,000 Kr. Brandassurance for Hovedb. 10,000 Kr., for Avlsb. 17,000 Kr. Gaardens samlede Areal 36 Tdr. Ld., deraf Ager 23 $\frac{1}{2}$, Eng 10, Mose 1, Have og Gaadspads 1 $\frac{1}{2}$. Hele Agermarken henligger i vedvarende Græs i Indhegninger. Jordens Bonitet er god, dyb Muld paa blandet Underlag af Ler og Grus. Der holdes ingen Malkekøer. Der holdes 3 Heste. Der indkøbes hvert Foraar c. 20 Køer og Kvier til Græsfedning. Sidste Aar solgtes c. 50 Fedesvin, der for en Del fedes ved Affald fra et Tarmskraberi, som har været drevet paa Gaarden siden 1908.

Gaarden har tidligere hørt under Stamhuset Estrup og blev solgt til fri Ejendom i 1851 til den daværende Fæster, Jens Sørensen Brøste, efter hvem Sønnen, Søren Sørensen Brøste, overtog den; han skødede i 1904 Ejendommen til sin Søn, den nuværende Ejer.

Gaarden ligger paa sin oprindelige Plads midt i Kristrup By og er opbygget i sin nuværende Skikkelse efter Brand i 1894; den ligger lavt i Terrænet, men Markerne ligger over et Højdedrag og er jævne af Overflade med Fald mod V. og Ø. Fra den n. Del af Haven er der vid Udsigt over Randers By og Gudenaadalen til Langaa. Hovedb. er grundmuret og har 2 Frontespicer til s. Facade og 1 til n. samt Tegtag. Avlsb. bestaar af to store, grundmurede Sidelænger med Rørtage og en Vognport af Træ med Paptag. Engen ligger i to Dele 1 Km. N. for Gaarden ud mod Randers Fjord og er Natureng af jævn god Beskaffenhed.

Simonsminde, Kristrup Sogn. Postforb.: Randers, hvortil c. 4 Km., og St.: Strømmen, hvortil c. 3 $\frac{1}{2}$ Km. Nuværende Ejer: *Christen Hansen*, som

overtog Gaarden 1. April 1880, er født paa Staanumgaard 30. Juli 1853 og gift med *Rasmine Kirstine Simonsen*, født paa Ejendommen 22. Decbr. 1857.

Matr.-Nr. 5a m. fl. af Romalt. Hartkorn 7 Tdr. 1 Skp. 2 Fdkr. 2½ Alb. Ejendomsskyld 42,500 Kr. Brandassurance for Hovedb. 8,000 Kr., for Avlsb. 13,600 Kr. Gaardens samlede Areal 72 Tdr. Ld., deraf Ager 54, Eng 10, Kær 6, Skov ½, Have og Gaardsplads 1½. Af Agermarken drives 34 Tdr. i en 8 Marksdrift med Helbrak, 1 Roeafgrøde og 2 Græsmarker; 14 Tdr. Ld. drives i en samme 8 Marksdrift, og 6 Tdr. Ld. drives i en 6 Marksdrift uden Brak, med 1 Roeafgrøde og 2 Græsmarker; Kæret ligger i vedvarende Græs i Indhegning. Jordens Bonitet er god, dyb Muld paa Grusunderlag, enkelte Steder paa Lerunderlag. Besætningen bestaar af 14 Malkekøer foruden 26 Stkr. Ungkvæg og Kalve, 1 Tyr, 5 Heste, 4 Plage og Føl samt 6 Faar. Sidste Aar solgtes c. 20 Fedesvin. Kvægbesætningen, der er af sortbroget Race, vedligeholdes hovedsagelig ved eget Tillæg.

Simonsminde hørte tidligere under Dronningborg Rytterdistrikt, som Kong Christian den 7. i 1766 solgte til fri Ejendom til Kammerherre Chr. F. Juel, der 1785 solgte Gaarden her til dens daværende Fæster, Niels Madsen Plougmand, for 601 Rdl. 4 Mark og 10⅛ Sk. Efter N. Madsen Plougmand overtoges Gaarden af Svigersønnen, Simon Jensen, der var født paa Nabogaarden, og som var Skolelærer og en betydelig Fremskridtsmand for sin Tid. Ved hans Død overtog Enken, Ane Kirstine, Ejendommen, som hun 1849 skødede til sin Søn, Rasmus Simonsen, der døde 1855, hvorefter Enken, Knudmine Sophie Knudsdatter fra Assentoft, overtog Gaarden; hun giftede sig 1856 med sin Svoger, Bent Simonsen, hvem hun ogsaa overlevede, hvorefter hun 1892 overdrog Gaarden til sin Svigersøn, den nuværende Ejer.



Simonsminde.

Simonsminde laa tidligere inde i Romalt By, men udflyttedes 1877 efter Brand til sin nuværende Plads c. 1 Km. S. for Byen. Terrænet over Markerne er jævnt med Fald mod N. Hovedb., der er en anselig Bygning, er opført i Grundmur over Kælder med Frontespicer til begge Facader og bærer Tegltag. Avlsb. er grundmurede med Paptage. Engen ligger c. 1½ Km. N. for Gaarden ved Randers Fjord og er Natureng af udmærket Beskaffenhed. Skoven ligger paa den gamle Gaards Brandtomt og har Bestand af Gran, Ahorn og Elm, plantet 1885. — De kønne, solide Bygninger ligger smukt omgivne af Have og Læplantninger.

Jens Anton Jensens Gaard i Romalt, Kristrup Sogn. Postforb.: Randers, hvortil c. 5 Km., og St.: Strømmen, hvortil c. 4½ Km. Nuværende Ejer: *Jens Anton Jensen*, som overtog Gaarden 1. April 1903, er født paa Ejendommen 24. Novbr. 1871 og gift med *Emilie Christensen*, født i Romalt 15. Jan. 1886.

Matr.-Nr. 6 m. fl. af Romalt. Hartkorn 6 Tdr. 2 Skpr. 1 Fdkr. 2¼ Alb. Ejendomsskyld 36,500 Kr. Brandassurance for Hovedb. 9,000 Kr., for Avlsb. 12,700 Kr. Gaardens samlede Areal 70 Tdr. Ld., deraf Ager 58½, Eng 8, Mose 1,

Skov 1½, Have og Gaardsplads 1. Af Agermarken drives 36 Tdr. Ld. i en 7 Marksdrift uden Brak, med 1½ Roeafgrøde og 2 Græsmarker; 15½ Td. Ld. drives i en 6 Marksdrift uden Brak, med 2 Roeafgrøder og 2 Græsmarker. Resten henligger i fleraarigt Græs i Indhegning. Jordens Bonitet er paa de 36 Tdr. Ld. god, dyb Muld paa Lerunderlag og paa 15½ Td. Ld. sandblandet Lermuld paa blandet Underlag af Ler og Kvæg. Besætningen bestaar af 22 Malkekøer foruden 20 Stkr. Ungkvæg og Kalve, 2 Tyre, 5 Heste, 3 Plage og Føl samt 5 Faar. Kvægbesætningen, der er af blandet Race, vedligeholdes hovedsagelig ved eget Tillæg.

Gaarden hørte tidligere under Dronningborg Rytterdistrikt, der solgtes til fri Ejendom i 1766 til Kammerherre Chr. F. Juel, som 1785 solgte Gaarden her til Søren Hjulmand for 601 Rdl. 4 Mark og 10¹/₈ Sk. De næste Ejere, der kendes, er Jens Jensen Smed og dennes Søn af samme Navn; denne sidstnævnte skødede 5. Juli 1862 Gaarden til sin Søn, Jens Jensen Smed, for 2,850 Rdl., og han har overdraget den til sin Søn, den nuværende Ejer.

Gaarden ligger paa sin gamle Plads midt i Romalt By; dens Marker ligger i tre Dele N. og S. for Gaarden, og Terrænet over disse er bølgeformet med Fald mod N. Hovedb. er opført i Grundmur over Kælder med Skifertag; Avisb. er grundmurede og har Paptage. Engen ligger c. ½ Km. N. for Gaarden ved Randers Fjord og er Natureng af jævn Beskaffenhed. Skoven ligger ved Engen og har Bestand af Gran og Fyr.

Kastrupsminde, Kristrup Sogn. Postforb.: Randers, hvortil c. 5½ Km., og St.: Strømmen, hvortil c. 5 Km. Nuværende Ejer: *Peder Pedersen Kastrup*,



Kastrupsminde.

som overtog Gaarden 29. Juni 1867, er født paa Ejendommen 27. Septbr. 1846 og var gift med *Maren Christensen*, født i Værum i Galtens Herred 9. Oktbr. 1842, død 14. Oktbr. 1911.

Matr.-Nr. 7a m. fl. af Romalt. Hartkorn 8 Tdr. 5 Skpr. Ejendomsskyld 49,000 Kr. Brandassurance for Hovedb. 7,998 Kr., for Avisb. 12,052 Kr. Gaardens samlede Areal 95½ Td. Ld., deraf Ager 84, Eng 8½, Mose 1½, Skov ½, Have og Gaardsplads 1. Gaarden er bortforpagtet til Ejerens Svigersøn, *Søren Kaae Jensen*, født i Jebjerg i Ørum Sogn, Galtens Herred, 24. Febr. 1863 og gift med *Karen Kristine Kastrup*, født paa Ejendommen 23. Aug. 1875. Forpagtningen er 8aarig og tiltraadtes 1. Oktbr. 1907. Af Agermarken drives 82½ Td. Ld. i en 8 Marksdrift med Helbrak, 1 Roeafgrøde og 2 Græsmarker; Resten henligger i vedvarende Græs i Indhegning. Jordens Bonitet er dels god, dyb Muld paa Ler- og Grusunderlag, dels Lermuld paa Lerunderlag. Besætningen bestaar af 20 Malkekøer foruden 20 Stkr. Ungkvæg og Kalve, 2 Tyre, 6 Heste, 3 Plage og Føl samt 8 Faar. Sidste Aar solgtes c. 30 Fedesvin. Kvægbesætningen, der er af sortbroget og rød dansk Race, som holdes rene hver for sig, vedligeholdes ved eget Tillæg. Af Ungkvæget sælges aarlig c. 10 Stkr. dels som Kælvkvier, dels som Fedekvæg.

9*

Kastrupsminde er i sin nuværende Skikkelse samlet af den nuværende Ejer af dennes Fædrenegaard og en Nabogaard, hvis Jorder han købte, da begge Gaardene brændte ved Lynnedslag i 1882. Den oprindelige Fædrenegaard hørte under Dronningborg Rytterdistrikt, som 1766 af Kong Christian den 7. solgtes til fri Ejendom til Kammerherre Juel, der atter solgte i 1785. Den ældst kendte Ejer af Gaarden er Søren Jensen Overgaard, efter hvem Svigersønnen, Peder Madsen Kastrup, overtog Gaarden; han skødede den 1867 til sin Søn, den nuværende Ejer.

Gaarden ligger c. 1 Km. Ø. for Byen midt i sin Mark, hvis Terræn er bølgeformet med Fald mod N. og S. Hovedb. er bygget i Grundmur over Kælder med Skifertag, og Avlsb. består af tre sammenbyggede, grundmurede Længer med Rørtage; Ø. for Gaarden ligger en Svinestald i Bindingsværk, der er bygget af Tømmeret fra Laden i den gamle Gaard, og som har Straatag. Engen ligger c. 1 Km. N. for Gaarden ved Randers Fjord og er Natureng af god Beskaffenhed. Tørvemosen ligger ved Engen sammen med Skoven, der har Bestand af Gran, plantet 1898. — Af Hestebesætningen er en Følhopper præmieret, kaaret i 1. Klasse og optaget i Stambog.

Henriksminde, Krstrup Sogn. Postforb.: Randers, hvortil c. 3½ Km., og St.: Strømmen, hvortil c. 3 Km. Nuværende Ejer: *Anders Christian Jørgensen*, som købte Gaarden 1. Juli 1909, er født paa Østergaard i Ejsing Sogn, Ringkøbing Amt, 4. Aug. 1868 og gift med *Helene Marie Madsen*, født i Termestrup 8. Marts 1872.



Henriksminde.

Matr.-Nr. 9a m. fl. af Romalt. Hartkorn 4 Tdr. 3 Skpr. 1 Fdkr. ¼ Alb. Ejendomsskyld 35,000 Kr. Brandassurance for Hovedb. 6,300 Kr., for Avlsb. 10,400 Kr. Gaardens samlede Areal 50 Tdr. Ld., deraf Ager 40, Eng 8½, Mose 1, Have og Gaardsplads ½. Agermarken drives i en 7 Marksdrift uden Brak, med 1½ Roefgrøde og 2 Græsmarker. Jordens Bonitet er god, dyb Muld paa overvejende Lerunderlag, enkelte Steder paa Grusunderlag. Besætningen består af 18 Malkekøer foruden 10 Stkr. Ungkvæg og Kalve, 1 Tyr, 4 Heste, 2 Plage og Føl samt 3 Faar. Sidste Aar solgtes c. 20 Fedesvin. Kvægbesætningen, der er af sortbroget Race, vedligeholdes hovedsagelig ved eget Tillæg.

Henriksminde er 1878 samlet af nogle Parceller fra Gaardene i Romalt, som dels hørte under Gl. Estrup, dels under Dronningborg. Gaarden samledes af en Mand med Fornavnene Hans Henrik, der 1891 solgte til Niels Chr. Nielsen, som 1909 solgte til den nuværende Ejer, der havde været Forpagter af Sophiehøj paa Hvilsager Mark.

Gaarden ligger paa det Højdedrag, der danner den s. Grænse for det Dalstrøg, hvorigennem Randers Fjord løber. Markerne ligger samlede ved Gaarden og har jævnt Terræn. Hovedb. er opført i Grundmur med Rør- og Straatag; det oprindelige Stuehus fra Boelstedet blev ombygget og forøget, da Gaarden blev samlet. Avlsb. består af tre grundmurede, sammenbyggede Længer med Paptage. Engen ligger c. 1½ Km. N. for Gaarden ved Randers Fjord og er Natureng af fortrinlig Beskaffenhed. — Gaarden ligger hyggelig omgivet af Have og Læplantning.

Mariesminde, Krstrup Sogn. Postforb.: Randers, hvortil c. 5 Km., og St.: Strømmen, hvortil c. 4½ Km. Nuværende Ejer: *Henning Martinus Petersen*,

som overtog Gaarden 2. April 1884, er født paa Langagergaard i Essenbæk Sogn 4. Marts 1845 og gift med *Nielsine Marie Jochumsdatter Kastrup*, født paa Ejenommen 2. April 1852.

Matr.-Nr. 15a m. fl. af Romalt. Hartkorn 8 Tdr. 5 Skpr. 1 Fdkr. 2½ Alb. Ejendomsskyld 47,000 Kr. Brandassurance for Hovedb. 7,770 Kr., for Avlsb. 14,925 Kr., for en Fodermesterbolig 1,800 Kr. Gaardens samlede Areal 90 Tdr. Ld., deraf Ager 64, Eng 14, Mose 8, Skov 3, Have og Gaardsplads 1. Af Agermarken drives 56 Tdr. Ld. i en 8 Marksdrift med ½ Helbrak ½ Staldfoder, 1 Roeafgrøde og 2 Græsmarker; Resten henligger i vedvarende Græs. Jordens Bonitet er dels god, dyb Muld paa Ler- og Grusunderlag, dels Lermuld paa Lerunderlag. Besætningen bestaar af 20 Malkekøer foruden 30 Stkr. Ungkvæg og Kalve, 2 Tyre, 6 Heste, 4 Plage og Føl samt 10 Faar. Sidste Aar solgtes 16 Fedesvin. Kvægbesætningen, der er af sortbroget Race, vedligeholdes ved eget Tillæg. Af Ungkvæget sælges aarlig c. 6 Stkr. Kælvekvier og Fedekvæg.

Mariesminde hørte under Dronningborg Rytterdistrikt, der solgtes til fri Ejendom i 1766 af Kong Christian den 7. Mariesminded ældst kendte Ejer er Mads Kastrup, som c. 1819 fulgtes af Sønnen, Niels Kastrup, der 1849 afstod den til sin Søn, Jochum Nielsen Kastrup; denne skødede 1874 Ejendommen til sin Svigersøn, Anton Chr. Petersen, ved hvis Død 1881 Enken overtog den; i 1884 giftede hun sig med den nuværende Ejer.



Mariesminde.

Gaarden laa oprindelig inde i Romalt By, men udflyttedes i 1899 efter Brand til sin nuværende Plads c. ½ Km. fra Byen; den ligger nu midt i sin Mark, hvis Terræn hovedsagelig er jævnt med temmelig brat Fald over den n. Del. Hovedb. er opført i Grundmur over Kælder der Cementstenstag og har 2 Frontspicer til s. Facade. Avlsb. er grundmurede med Jernbjælker og Hvælvinger i Staldene og med Rørtage; Ø. for Gaarden ligger et Materialhus i Grundmur med Paptag. Engen ligger i to Dele c. 1 Km. N. for Gaarden ved Randers Fjord og er Natureng af god Beskaffenhed. Mosen ligger i samme Afstand N. for Gaarden. Skoven ligger ved Engen og har Bestand af Gran og Fyr.

Hestebesætningen er særlig udmærket og er en gammel Stamme paa Gaarden. Den nuværende Ejer købte Stammeren som 2aars Plag fra Støvring By; den er Datter af Kongepremiehingsten »Valdemar Engberg« og staar endnu opstaldet paa Gaarden. Hingsten »Valdemar Vestergaard« købtes 1903 fra Brønderslev som 4aarig; dens Fader er 1. Præmiehingsten »Valdemar Aaby«, og Moderen og Bedstemoderen var præmierede og kaarede i 1. Kl. i flere Led. 1897 købtes en brun Hoppe fra »Kongens Thisted«, Aalborg Amt; den blev Moder til en rød Hoppe, der atter blev Stammeren til andet godt Opdræt paa Gaarden.

Elisaholt, Aarslev Sogn. Postforb. og St.: Randers, hvortil c. 11½ Km. Tlf. 10 over Aarslev Central. Nuværende Ejer: *Peder Pedersen Galmstrup*, som overtog Gaarden 1. April 1905, er født i Møborg 24. Marts 1870 og gift med *Rasmine Nikoline Jespersen*, født paa Tapagergaard 8. Marts 1866.

Matr.-Nr. 5a m. fl. af Aarslev. Hartkorn 6 Tdr. 2 Fdkr. 1¼ Alb. Ejendomsskyld 35,000 Kr. Brandassurance for Hovedb. 7,890 Kr., for Avlsb. 16,050 Kr. Gaardens samlede Areal 61 Tdr. Ld., deraf Ager 54½, Eng 5, Have og Gaardsplads 1½. Af Agermarken drives 48 Tdr. Ld. i en 8 Marksdrift uden Brak, med 2 Roeafgrøder; Resten henligger i vedvarende Græs. Jordens Bonitet er paa c. 12 Tdr. Ld. god Muld paa blandet Underlag af Ler og Grus, paa Resten god, dyb Muld paa Lerunderlag. Besætningen bestaar af 18 Malkekøer foruden 20 Stkr. Ungkvæg og Kalve, 2 Tyre, 6 Heste, 4 Plage og Føl samt 2 Faar. Sidste Aar solgtes c. 25 Fedesvin. Der holdes 6 Grisesøer, hvis Grise sælges. Kvægbesætningen, der er af sortbroget Race, vedligeholdes hovedsagelig ved eget Tillæg. Af Ungkvæget fedes aarlig c. 6 Stkr. unge Kvier og Tyre.

Elisaholt hørte under Stamhuset Clausholm, indtil Godsforvalter Møldrups i 1850 købte den til Arvefæste. Han solgte c. 1882 Gaarden til C. Rømløv fra Ny Mølle ved Laurberg, som 1887 solgte til Søren Andersen fra Værum, af hvem Jens Jensen fra Krogsager købte i 1896. Ved J. Jensens Død 1901 overtog hans Enke Gaarden, som hun styrede indtil 1905, da hun giftede sig med den nuværende Eier.



Elisaholt.

Gaarden laa oprindelig inde i Aarslev By, men udflyttedes 1850 til sin nuværende Plads c. ½ Km. V. for Byen; den ligger noget højere end den forøvrigt ret lavtliggende By, og Terrænet over Markerne er hovedsagelig jævnt med temmelig stærk Stigning mod V. op mod »Esbjerg Bakken« og med jævnt Fald mod S. Hovedb. er opført 1850 i Grundmur med Straatag, og Avlsb. bestaar af tre sammenbyggede, grundmurede Længer med Tage af Straa. Engen ligger i to Dele; 1½ Td. Ld. ligger c. 1 Km. SV. for Gaarden og er kultiveret, Resten ligger c. 1½ Km. SØ. for Gaarden ved Allingaa og er Natureng, begge Dele er af jævn Beskaffenhed. — Af Hestebesætningen er 1 Følhoppe præmieret, kaaret i 1. Klasse og optaget i Stambog.

Søndergaard, Aarslev Sogn. Postforb. og St.: Randers, hvortil c. 11½ Km. Tlf. 7 over Aarslev Central. Nuværende Eier: *Mathias Sofus Madsen*, som overtog Gaarden 15. April 1892, er født paa Ejendommen 29. Juni 1869 og gift med *Ane Mathilde Nielsen Konggaard*, født i Trustrup i Ølst Sogn, Galtens Herred, 30. Novbr. 1864.

Matr.-Nr. 17a m. fl. af Aarslev. Hartkorn 7 Tdr. 2 Skpr. 3 Fdkr. 2¼ Alb. Ejendomsskyld 42,000 Kr. Brandassurance for Hovedb. 10,000 Kr., for Avlsb. 14,000 Kr., for en Fodermesterbolig 2,000 Kr. Gaardens samlede Areal 71 Tdr. Ld., deraf Ager 55, Eng 13, Skov ½, Veje 1, Have og Gaardsplads 1½. Af Agermarken drives 36½ Td. Ld. i en 9 Marksdrift med Helbrak, 2 Roeafgrøder og 2 Græsmarker; 15 Tdr. Ld. drives i en 8 Marksdrift uden Brak, med 1 Roeafgrøde og 2 Græsmarker; Resten henligger i vedvarende Græs i Indhegninger. Jordens Bonitet er paa 15 Tdr. Ld. god Muld paa Ler- og Grusunderlag, paa Resten god, dyb Muld paa Lerunderlag. Besætningen bestaar af 20 Malkekøer

foruden 20 Stkr. Ungkvæg og Kalve, 2 Tyre, 6 Heste, 4 Plage og Føl samt 2 Faar. Sidste Aar solgtes c. 35 Fedesvin. Kvægbesætningen, der er af rød dansk Race, vedligeholdes hovedsagelig ved eget Tillæg.

Søndergaard har tidligere været Fæste under Stamhuset Bruusgaard; den solgtes til fri Ejendom til Jens Rør, formentlig c. 1820. J. Rør testamenterede Gaarden til sin Plejedatter, Neline Marie Pedersen, Datter af Skolelærer Pedersen i Søby; hun modtog imidlertid kun modstræbende Ejendommen, hvis Bygninger alle var meget forfaldne. I 1842 giftede hun sig med Niels Bjerregaard fra Haslund, der døde 1847, hvorefter hun 1854 giftede sig med Mads Nielsen, og han overdrog 1892 Gaarden til sin Søn, den nuværende Ejer.

Gaarden ligger paa sin gamle Plads som den sydligste af Aarslev Bygaarde og er ombygget fire Gange siden 1820, sidste Gang efter Brand ved Lynnedslag i 1904. Søndergaard ligger forholdsvis højt i Terrænet; Markerne ligger i to Dele, den største Del tæt ved Gaarden. Hovedb. er opført i Grundmur over Kælder med Skifertag, og Avlsb. er grundmurede med Jernbjælker og Hvælvinger i Kostalden samt med Paptage; Ø.



Søndergaard.

for Gaarden ligger et Materialhus af Bindingsværk med Straatag og en Fodermesterbolig (tidligere Aftægtsbolig) i Grundmur med Skifertag. Engen ligger i to Dele, dels ved Markens s. Skel, dels 700 M. S. for Gaarden i Aarslev Enge; det er kultiveret Eng af fortrinlig Beskaffenhed. — Af Hestebesætningen, der er en gammel Stamme paa Gaarden fra 1852, er en Samling præmieret med 2. Præmie i Randers 1912, og 3 Følhopper er ligeledes præmierede samt kaarede i 1. Klasse og optagne i Stambog.

Hornbechsminde, Hørning Sogn. Postforb. og St.: Volk Mølle, hvortil c. 6 Km. Gaarden ligger c. 13½ Km. fra nærmeste Købstad, Randers. Nuværende Ejer: *Ejnar Pedersen Krarup*, som overtog Gaarden 1. Decbr. 1908, er født paa Krarup i Møborg Sogn, Ringkøbing Amt, 15. Jan. 1884 og gift med *Mette Hornbech*, født i Hørning 5. Decbr. 1881.

Matr.-Nr. 4a m. fl. af Hørning. Hartkorn 5 Tdr. 7 Skpr. 1 Fdkr. 2½ Alb. Ejendomsskyld 36,500 Kr. Brandassurance for Hovedb. 8,000 Kr., for Avlsb. 11,900 Kr. Gaardens samlede Areal 60 Tdr. Ld., deraf Ager 54½, Eng 2, Mose 2, Have og Gaardsplads 1½. Af Agermarken drives 28½ Td. Ld. i en 8 Marksdrift uden Brak, med 2 Roeafgrøder og 2 Græsmarker; 20 Tdr. Ld. drives i en anden 8 Marksdrift med Helbrak, 1 Kartoffelafgrøde og 2 Græsmarker; Resten ligger i Toft ved Gaarden og drives i Veksel med Staldfoder, Roer og Græs. Jordens Bonitet er paa 20 Tdr. Ld. god Sandmuld paa Sandunderlag, paa Resten dyb Lermuld paa Ler- og Kalkunderlag. Besætningen bestaar af 14 Malkekøer foruden 14 Stkr. Ungkvæg og Kalve, 2 Tyre, 5 Heste, 2 Plage og Føl samt 2 Faar. Sidste Aar solgtes 32 Fedesvin. Kvægbesætningen, der er af sortbroget Race, vedligeholdes hovedsagelig ved eget Tillæg. Af Ungkvæget afsættes c. Halvdelen dels som Kælvekvier, dels som Fedekvæg.

Hornbechsminde har tidligere hørt under Tustrup, som oprindeligt var udskilt fra Clausholm. Den ældst kendte Ejer er Jens Olesen, der som Fæster købte den til fri Ejendom i 1788; efter ham overtoges den af hans Søn, Ole Jensen, hvis Enke, Marie

Kathrine Sørensdatter, overtog den ved sin Mands Død; 1838 skødede hun den til sin Søn, Jens Olesen, efter hvis Død 1864 Enken, Marie Sofie, f. Glavind, fra Karlby i Krogsbæk Sogn, overtog Ejendommen, som hun 1867 skødede til sin Søn, Jørgen Glavind. Efter Brand i 1899 solgte J. Glavind Gaarden til Ejendomshandlere, som samme Aar solgte til Søren Hornbech Rasmussen ved Mageskifte med dennes mindre Gaard her i Byen; S. Hornbech forbeholdt sig dog Have og Gaardsplads fra sin oprindelige Gaard, og paa dette Areal opførte han en Bolig for sig selv, da han i 1908 overdrog Hornbechsminde til sin Søn, den nuværende Ejer.

Gaarden ligger paa sin gamle Plads som den næstøstligste af Hørning Bygaardene. Hovedb. er opført i Grundmur over Kælder med Skifertag; Avlsb. er grundmurede og har Jernbjælker og Hvælvinger i Kostalden samt Paptage. Alle Bygningerne er opførte 1900 efter Brand. Engen ligger c. 1½ Km. S. for Gaarden ved Allingaa og er Natureng af fortrinlig Beskaffenhed, undtagen c. ½ Td. Ld. gammel Mose.

Kirkely, Hørning Sogn. Postforb. og St.: Volk Mølle, hvortil c. 6 Km. Gaarden ligger c. 13½ Km. fra nærmeste Købstad, Randers. Nuværende Ejer: *Niels Peter Nielsen*, som overtog Gaarden 1. Oktbr. 1911, er født paa Ejendommen 23. Juli 1879 og gift med *Bodil Moltesen*, født paa Gravgaard i Brørup Sogn, Ribe Amt, 26. Oktbr. 1884.

Matr.-Nr. 5a m. fl. af Hørning. Hartkorn 7 Tdr. 6 Skpr. 2 Fdkr. 1¼ Alb. Ejendomsskyld 44,000 Kr. Brandassurance for Hovedb. 8,000 Kr., for Avlsb. 14,000 Kr. Gaardens samlede Areal 77 Tdr. Ld., deraf Ager 68½, Eng 4, Mose 3, Have og Gaardsplads 1½. Af Agermarken drives 46½ Td. Ld. i en 8 Marksdrift med ½ Helbrak ½ Roer, 1 Roefgrøde og 2 Græsmarker; i Driften benyttes c. 6 Tdr. Ld. til Frøavl (Hundegræs). 12 Tdr. Ld. drives i Helbrak med 1 Kartoffelafgrøde og 3 Græsmarker. Resten af Agermarken henligger i vedvarende Græs i Indhegning. Jordens Bonitet er paa 46½ Td. Ld. dyb Lermuld paa Ler- og Kalkunderlag, paa 12 Tdr. Ld. god Sandmuld paa Sandunderlag og paa Resten god Muld paa blandet Underlag af Ler og Grus. Besætningen bestaar af 18 Malkekøer foruden 18 Stkr. Ungkvæg og Kalve, 2 Tyre, 5 Heste, 3 Plage og Føl samt 5 Faar. Sidste Aar solgtes c. 40 Fedesvin. Der holdes 6 Grisesøer, hvis Grise væsentlig sælges. Kvægbesætningen, der er af sortbroget Race, vedligeholdes ved eget Tillæg. Af Ungkvæget sælges c. Halvdelen aarlig, dels som Kælvekvier, dels som Fedekvæg.

Kirkely har været Fæste under Tustrup, som er udskilt fra Stamhuset Clausholm. Den ældst kendte Ejer er Peder Salling, som købte fra Fæste til fri Ejendom i 1788, og hvis Slægt i en lang Aarrække havde været Fæstere paa Gaarden. P. Salling solgte til Rasmus Jensen fra Voldum, som 1856 testamenterede Ejendommen til sin Plejedatter, Mette Marie Nielsen fra Aarslev; hun var gift med Niels Pedersen fra Trustrup i Ølst Sogn, som 1874 skødede Gaarden til sin Søn, Peder Nielsen, efter hvem Sønnen, den nuværende Ejer, har overtaget den.

Gaarden ligger paa sin oprindelige Plads østligst i Hørning By; den nedbrændte 13. Maj 1903 og opførtes derefter i sin nuværende Skikkelse af den forrige Ejer. Markerne ligger i tre Dele; den første Del Ø. for Gaarden har jævnt Terræn, den anden 1 Km. S. for Gaarden har jævnt Fald mod Engen, og den tredje Del 2 Km. V. for Gaarden har jævnt Fald mod N. Hovedb. er opført i Grundmur over Kælder med Tegltag; Avlsb. bestaar af tre grundmurede, sammenbyggede Længer med Trætrimpel samt Jernbjælker og Hvælvinger i Kostalden og med Paptage; SV. for Gaarden ligger et grundmuret Hus med Tegltag; det benyttes til Beboelse for den forrige Ejer. Engen ligger c. 1½ Km. S. for Gaarden ved Allingaa og er Natureng af fortrinlig Beskaffenhed. — Af Hestebesætningen er 1 Følhøppe præmieret med 1. Præmie og kaaret i 2. Klasse.

Hørninggaard, Hørning Sogn. Postforb. og St.: Volk Mølle, hvortil c. 6 Km. Gaarden ligger c. 13½ Km. fra nærmeste Købstad, Randers. Nuværende Ejer: *Jakob Jørgen Rasmussen*, som overtog Gaarden 15. April 1909, er født paa Ludvigsminde i Vejstrup Sogn, Svendborg Amt, 27. Aug. 1875 og gift med *Kirstine Andrea Ludvigsen*, født i Assentoft 4. Febr. 1873.

Matr.-Nr. 8a m. fl. af Hørning. Hartkorn 7 Tdr. 2 Skpr. 3 Fdkr. ¾ Alb. Ejendomsskyld 39,000 Kr. Brandassurance for Hovedb. 6,300 Kr., for Avlsb. 11,265 Kr. Gaardens samlede Areal 74½ Td. Ld., deraf Ager 58½, Eng 14, Have og Gaardsplads 2. Af Agermarken drives 34 Tdr. Ld. i en 9 Marksdrift

med benyttet Brak, 2 Roeafgrøder og 3 Græsmarker; i Driften benyttes c. 4 Tdr. Ld. til Frøavl (Hundegræs). 12 Tdr. Ld. af Agermarken drives i en 7 Marksdrift med Halvbrak efter Græs, 1 Roeafgrøde og 2 Græsmarker; 8½ Td. Ld. drives i Vekseldrift med Rug, Kartofler, Havre og Græs; Resten henligger i vedvarende Græs i Indhegning sammen med 10 Tdr. Ld. af Eng- og Mosearealet. Jordens Bonitet er paa 46 Tdr. Ld. hovedsagelig dyb Lermuld paa Ler- og Kalkunderlag, paa Resten god Sandmuld paa Sandunderlag. Besætningen bestaar 16 Malkekøer foruden 24 Stkr. Ungkvæg og Kalve, 2 Tyre, 5 Heste, 3 Plage og Føl samt 2 Faar. Sidste Aar solgtes 14 Fedesvin. Kvægbesætningen, der er af sortbroget Race, vedligeholdes hovedsagelig ved eget Tillæg. Af Ungkvæget afsættes c. Halvdelen dels som Kælvekvier, dels som Fedekvæg.

Hørninggaard har tidligere hørt under Tustrup, som er udskilt fra Clausholm. Den ældst kendte Ejer er Jens Andersen, der købte Gaarden til fri Ejendom i 1788 af den daværende Ejer af Tustrup, Chr. Kalager, for 100 Rdl. pr. Td. Hartkorn. J. Andersen solgte i 1830erne til Søren Sørensen Skræder, som først i 1860erne solgte til Ritmester Pind, der 1865 solgte til N. B. Bang, af hvem Anton Edvard Nielsen Ludvigsen købte i 1875. Efter E. N. Ludvigsen gik Gaarden til Auktion og solgtes til Niels Nielsen Ludvigsen, en Broder til den forrige Ejer. N. N. Ludvigsen døde 1894, og hans Enke, Ane Marie, overtog Ejendommen, som hun 1909 skødte til sin Svigersøn, den nuværende Ejer, der havde bestyret Hørninggaard siden 1901.



Hørninggaard.

Gaarden ligger paa sin oprindelige Plads som den østligste af Hørning Bygaarde. Markerne ligger samlede SØ. for Gaarden og har jævnt Terræn med Fald mod S. Hovedb. er opført i Slutningen af det 18. Aarhundrede i Bindingsværk, og Avlsb. bestaar af tre sammenbyggede Længer, der dels staar i Grundmur, dels i Bindingsværk. Engen ligger c. 1½ Km. S. for Gaarden ved Allingaa; de 2 Tdr. Ld. er Natureng af fortrinlig Beskaffenhed, Resten af jævn Beskaffenhed; Engen kaldes fra gammel Tid »Konggab«. — Gaarden ligger hyggelig omgivet af en stor gammel Frugthave.

Hornbechgaard, Hørning Sogn. Postforb. og St.: Volk Mølle, hvortil c. 6 Km. Tlf. 20 over Hørning Central. Gaarden ligger c. 13½ Km. fra nærmeste Købstad, Randers. Nuværende Ejer: *Anton Rasmussen*, som overtog Gaarden 1. Novbr. 1907, er født i Fløjstrup 3. Decbr. 1878 og gift med *Karen Hornbech*, født paa Ejendommen 5. Aug. 1880.

Matr.-Nr. 9a m. fl. af Hørning. Hartkorn 9 Tdr. 4 Skpr. 3 Fdkr. 1¼ Alb. Ejendomsskyld 47,000 Kr. Brandassurance for Hovedb. 8,000 Kr., for Avlsb. 10,500 Kr. Gaardens samlede Areal 86¼ Td. Ld., deraf Ager 79½, Eng 3, Mose 2, Skov ¼, Have og Gaardsplads 1½. Af Agermarken drives 50 Tdr. Ld. i en 9 Marksdrift med Helbrak, 1½ Roeafgrøde og 3 Græsmarker; i Driften benyttes c. 11 Tdr. Ld. til Frøavl (Hundegræs). 29½ Td. Ld. af Agermarken drives i en 8 Marksdrift uden Brak, med 1 Roeafgrøde, 1 Kartoffelafgrøde og 2 Græsmarker. Jordens Bonitet er paa de 29½ Td. Ld. god Sandmuld paa

Sandunderlag, paa Resten dyb Lermuld paa Ler- og Kalkunderlag. Besætningen bestaar af 18 Malkekøer foruden 26 Stkr. Ungkvæg og Kalve, 2 Tyre, 6 Heste samt 4 Plage og Føl. Sidste Aar solgtes 84 Fedesvin. Kvægbesætningen, der er af sortbroget Race, vedligeholdes dels ved Tillæg, dels ved Indkøb. Af Ungkvæget fedes aarlig c. 6 unge Kvier og Stude.

Hornbechgaard har tidligere hørt under Tustrup og købtes til fri Ejendom i 1788 af den daværende Fæster, Johan Mortensen, for 100 Rdl. pr. Td. Hartkorn. Efter J. Mortensens Død giftede Enken, Charlotte, sig med Søren Hornbech fra Kristrup, som 1827 afstod Gaarden til sin Søn, Johan Sørensen Hornbech, der 1870 skødede den til Sønnen, Niels Johansen Hornbech, hvis Datter i 1906 blev gift med den nuværende Ejer, som fik tilskødet Gaarden i 1907.

Hornbechgaard laa oprindeligt inde i Hørning By, men udflyttedes 1884—85 af den forrige Ejer til sin nuværende Plads c. 50 M. S. for den egentlige By. Marken ligger i tre Dele Ø., S. og SV. for Gaarden og Terrænet er jævnt undtagen over den s. Del, der har Fald ned mod Engen. Hovedb. er bygget af Grundmur med Skifertag; Avlsb. er dels af Bindingsværk, dels af Grundmur; de har Straatage; N. for Gaarden ligger en grundmuret Svinestald med Paptag. Engen ligger c. 1½ Km. S. for Gaarden



Hornbechgaard.

ved Allingaa og er Natureng af fortrinlig Beskaffenhed; den benævnes fra gammel Tid »Konggab«. Skoven ligger i den s. Mark og har Bestand af Gran og Fyr, plantet 1897. — Den kendte Hingst »Hørning Høvding« er opstaldet paa Gaarden. — Gaardens Beliggenhed er hyggelig med en gammel Frugthave mod Ø. og en nyere anlagt mod N.

Gundestrupgaard, Hørning Sogn. Postforb. og St.: Volk Mølle, hvortil 6 Km. Gaarden ligger c. 12 Km. fra nærmeste Købstad, Randers. Nuværende Ejer: *Jens Albert Ødum*, som overtog Gaarden 11. Decbr. 1905, er født i Randers 28. Aug. 1864 og gift med *Karen Marie Kirstine Mikkelsen*, født paa »Vandstedet« i Bramstrup Sogn, Galten Herred, 16. Maj 1884.

Matr.-Nr. 2 m. fl. af Gundestrup. Hartkorn 7 Tdr. 6 Skpr. 2 Fdkr. 2 Alb. Ejendomsskyld 42,000 Kr. Brandassurance for Hovedb. 5,000 Kr., for Avlsb. 14,000 Kr. Gaardens samlede Areal 81 Tdr. Ld., deraf Ager 69½, Eng 8½, Have og Gaardsplads 3. Af Agermarken drives 52½ Td. Ld. i en 8 Marksdrift med Helbrak, 1 Roeafgrøde og 2 Græsmarker; 10 Tdr. Ld. drives i en 6 Marksdrift uden Brak, med 1 Kartoffelafgrøde, 1 Roeafgrøde og 1 Græsmark; 3 Tdr. Ld. ligger i Toft ved Gaarden og drives i Vekseldrift med Staldfoder, Roer og Græs; Resten henligger i vedvarende Græs i Indhegning. Jordens Bonitet er paa 10 Tdr. Ld. lettere Lermuld paa Lerunderlag, paa Resten dyb Lermuld paa Lerunderlag. Besætningen bestaar af 12 Malkekøer foruden 20 Stkr. Ungkvæg og Kalve, 2 Tyre, 6 Heste samt 4 Plage og Føl. Sidste Aar solgtes c. 40 Fedesvin. Der holdes 6 Grisesøer, hvis Grise sælges. Kvægbesætningen, der er af sortbroget Race, vedligeholdes ved eget Tillæg. Af Ungkvæget fedes aarligt c. 8 unge Tyre og Kvier foruden c. 6 Stkr. indkøbte Køer og Stude.

Gundestrupgaard har tidligere hørt under Tustrup, men kan, efter Bygningsstilen og de ældgamle Plantninger at dømme, ikke have været en almindelig Bondegaard. Dens ældst kendte Ejer er Jens Ødum, der formentlig har købt Gaarden til fri Ejendom i 1788; efter hans Død 1848 overtoges den af Sønnen, Just Ødum; han overdrog 1870 Ejendommen til sin Broder, Jens Albrecht Ødum, som havde været Købmand i Randers i 15 Aar, og som afstod den til sin Søn, den nuværende Ejer.



Gundestrupgaard.

Gaarden ligger paa sin gamle Plads; Markerne ligger i to Dele, den ene Del V., den anden c. 1 Km. N. for Gaarden; de har begge jævnt Terræn. Hovedb. er bygget af Bindingsværk og har Straatag; Avlsb. bestaar af tre sammenbyggede, grundmurede Længer med Straatage. Ø. for Haven ligger et Lejehus i Bindingsværk og et Materialhus i Grundmur, begge med Straatage. Engen ligger c. 4 Km. SØ. for Gaarden ved Allingaa og er kultiveret Eng af god Beskaffenhed. — Den forrige Ejer har samlet adskillige gamle Stenmonumenter, som han har ladet opstille i Haven, saaledes en Kongekrone i Granit fra Viborg Slot, en sjælden, gammel Døbefond og en Buste, formentlig af Kong Frederik den 4.

Krogsagergaard, Hørning Sogn. Postforb. og St.: Uggelhuse, hvortil c. 7 Km. Tlf. 7 over Hørning Central. Gaarden ligger c. 13 Km. fra nærmeste



Krogsagergaard.

Købstad, Randers. Nuværende Ejer: *Rasmus Rasmussen Møller*, som købte Gaarden 1. April 1905, er født i Villendrup i Galten Herred 24. Oktbr. 1848 og gift med *Mette Kirstine Sørensen*, født i Karlby i Krogsbæk Sogn 1. Febr. 1854.

Matr.-Nr. 1 m. fl. af Krogsager. Hartkorn 7 Tdr. 2 Skpr. $\frac{1}{4}$ Alb. Ejendoms-skyld 42,000 Kr. Brandassurance for Hovedb. 9,000 Kr., for Avlsb. 10,840 Kr.

Gaardens samlede Areal 78 Tdr. Ld., deraf Ager 71¼, Eng 4, Mose ¾, Have og Gaardsplads 1½. Gaarden er bortforpagtet til Ejerens Svigersøn, *Peder Marinus Pedersen*, født paa Thorsvad i Dronninglund Sogn, Vendsyssel, 13. Maj 1882 og gift med *Kirsten Møller*, født paa sin Moders Fædrengaard i Karlby 31. Maj 1886. Forpagtningen er 5aarig og tiltraadtes i 1909. Af Agermarken drives 40 Tdr. Ld. i en 8 Marksdrift med Helbrak, 1 Roefgrøde og 2 Græsmarker; i Driften benyttes 5 Tdr. Ld. til Frøavl (Hundegræs). 31¼ Td. Ld. af Agermarken drives i en 8 Marksdrift uden Brak, med 2 Roefgrøder og 2 Græsmarker. Jordens Bonitet er paa 40 Tdr. Ld. Lermuld paa Lerunderlag, paa Resten lettere Muld paa blandet Underlag af Ler og Sand. Besætningen bestaar af 20 Malkekøer foruden 24 Stkr. Ungkvæg og Kalve, 2 Tyre, 6 Heste samt 4 Plage og Føl. Sidste Aar solgtes c. 40 Fedesvin. Der holdes 7 Grisesøer, hvis Grise sælges som drægtige Søer. Kvægbesætningen, der er af sortbroget Race, vedligeholdes hovedsagelig ved eget Tillæg.

Krogsagergaard har tidligere hørt under Stamhuset Estrup og solgtes til fri Ejendom i 1853 af Enkegrevinde Christiane af Scheel til Jens Andersen, efter hvem Sønnen, Anders Jensen, overtog. Efter hans Død overtog Enken, Ane Jensen, Ejendommen, som hun 1901 solgte til Forvalter Poul la Cour fra Hammel, der atter solgte til den nuværende Ejer, tidligere Ejer af Hustruens Fædrengaard i Karlby.

Gaarden laa oprindelig inde i den sammenbyggede By, men udflyttedes i 1887 til sin nuværende Plads c. en Gaardslængde østligere. Marken ligger samlet S. og Ø. om Gaarden over bølgeformet Terræn, der har Fald mod Ø. Hovedb. er opført i Grundmur over Kælder med Skifertag, og Avlsb. bestaar af tre store, sammenbyggede Længer, n. og ø. opførte i Grundmur, v. i Bindingsværk, med Tage af Straa; Ø. for Gaarden ligger et Materialhus i Træ med Paptag. — Engen ligger i to Dele, dels i den s. Del af Marken, dels N. for Gaarden ved Randers Fjord og er Natureng henholdsvis af fortrinlig Beskaffenhed og af jævn Beskaffenhed. — Gaarden ligger smukt med de anseelige Bygninger omgivne af Have og Læbælte.

Damgaard, Hørning Sogn. Postforb. og St.: Uggelhuse, hvortil c. 7 Km. Tlf. 15 over Hørning Central. Gaarden ligger c. 13 Km. fra nærmeste Købstad,



Damgaard.

Randers. Nuværende Ejer: *Christen Christensen Cilleborg*, som købte Gaarden 15. Febr. 1907, er født paa Ejstrup Mølle i Nørhald Herred 19. Septbr. 1873 og gift med *Kirstine Jensen*, født paa Kirkegaard paa Fløjstrup Mark, Virring Sogn, 24. Juli 1884.

Matr.-Nr. 2 m. fl. af Krogsager. Hartkorn 6 Tdr. 5 Skpr. 2 Alb. Ejendoms-skyld 35,500 Kr. Brandassurance for Hovedb. 4,080 Kr., for Avlsb. 10,355 Kr. Gaardens samlede Areal 57 Tdr. Ld., deraf Ager 51, Eng 4¼, Have og Gaardsplads 1½. Af Agermarken drives 32 Tdr. Ld. i en 8 Marksdrift med ½ Hel-

brak $\frac{1}{2}$ Roer, 1 Roeafgrøde og 2 Græsmarker; 12 Tdr. Ld. drives i en 8 Marksdrift uden Brak, med 1 Kartoffelafgrøde, 1 Roeafgrøde og 2 Græsmarker; 7 Tdr. Ld. ligger i Toft ved Gaarden og drives i en 7 Marksdrift i Veksel med Staldfoder, Roer og Græs. Jordens Bonitet er paa 12 Tdr. Ld. lettere Muld paa blandet Underlag af Ler og Sand, paa Resten god, dyb Muld paa Lerunderlag. Besætningen bestaar af 14 Malkekøer foruden 20 Stkr. Ungkvæg og Kalve, 2 Tyre, 5 Heste, 2 Plage og Føl samt 4 Faar. Sidste Aar solgtes c. 30 Fedesvin. Kvægbesætningen, der er af sortbroget Race, vedligeholdes ved eget Tillæg. Af Ungkvæget sælges c. 10 Stkr. aarlig, dels som Kælvekvier, dels som Fedekvæg. En Foreningshingst, Søn af »Hørning Høvding«, er opstaldet her paa Gaarden.

Damgaard var Fæste under Stamhuset Estrup indtil 1853, da den solgtes til fri Ejendom til Fæsteren, Mads Christensen, hvis Slægt menes at have haft Gaarden i Fæste gennem mange Generationer. Efter M. Christensen overtoges den af Sønnen, Christen Madsen, der døde i Slutningen af 1880erne, hvorefter hans Enke, Kirsten Nielsdatter, overtog Ejendommen, som hun 1896 solgte til Mads Madsen Andersen, af hvem den nuværende Ejer købte.

Gaarden ligger paa sin oprindelige Plads midt i Byen. Markerne ligger i to Dele, dels S. for Gaarden og dels N. for Byen. Hovedb. er opført i Bindingsværk med Straatag; Avlsb. bestaar af tre sammenbyggede Længer, af hvilke Laden er opført i 1870erne i Grundmur, den ø. Længe i Bindingsværk og den v. i Grundmur, underbygget med Bindingsværk; de har alle Straatage. Engen ligger ved Markens n. Skel og er nylig tilkøbt; den er under Kultivering og er af fortrinlig Beskaffenhed. — Af Hestebesætningen er 2 Følhopper præmierede, kaarede i 1. Klasse og optagne i Stambog; af Kvægbesætningen er en Samling Kvier og Tyre præmieret med 2. Præmie. — Gaarden ligger hyggeligt ved en større Dam, hvorefter den har Navn. Paa dens s. Mark tæt ved Randers-Ebeltoft Landevej ligger et større Kalkleje, der udnyttes til Gødningskalk.

Thinghøjgaard, Hørning Sogn. Postforb. og St.: Uggelhuse, hvortil c. 7 Km. Gaarden ligger c. 13 Km. fra nærmeste Købstad, Randers. Nuværende



Thinghøjgaard.

Ejer: *Niels Helles*, som købte Gaarden 1. Oktbr. 1891, er født paa Holmegaard ved Hyllested Skovgaarde i Sønder Herred 15. Oktbr. 1861 og gift med *Kirsten Marie Kristensen*, født i Rigtrup i Voldum Sogn, Galten Herred, 13. Juli 1864.

Matr.-Nr. 3a m. fl. af Krogsager. Hartkorn 6 Tdr. 2 Fdkr. $1\frac{1}{2}$ Alb. Ejendoms-skyld 35,000 Kr. Brandassurance for Hovedb. 6,400 Kr., for Avlsb. 11,510 Kr. Gaardens samlede Areal 60 Tdr. Ld., deraf Ager $52\frac{1}{2}$, Eng $4\frac{1}{2}$, Mose $1\frac{1}{2}$, Have og Gaardsplads $1\frac{1}{2}$. Af Agermarken drives $41\frac{1}{2}$ Td. Ld. i en 8 Marksdrift uden Brak, med 1 Roeafgrøde og 2 Græsmarker; i Driften benyttes c. 2 Tdr. Ld. til Frøavl (Hundegræs). 11 Tdr. Ld. af Agermarken drives i en 6 Marksdrift uden Brak, med 1 Roeafgrøde og 2 Græsmarker. Jordens Bonitet er paa de $41\frac{1}{2}$ Td. Ld. dels dyb Lermuld paa Lerunderlag, dels god, dyb Muld paa Lerunderlag, paa Resten mildere Muld paa blandet Underlag af Ler og Sand.

Besætningen bestaar af 14 Malkekøer foruden 18 Stkr. Ungkvæg og Kalve, 2 Tyre, 4 Heste, 4 Plage og Føl samt 2 Faar. Sidste Aar solgtes c. 30 Fedesvin. Kvægbesætningen, der er af sortbroget Race, vedligeholdes ved eget Tillæg. Af Ungkvæget sælges aarlig c. Halvdelen dels som Kælvekvier, dels som Fedekvæg; desuden sælges en Del unge Tyre som Tillægsdyr.

Thinghøjgaard var tidligere Fæste under Stamhuset Estrup og solgtes 1853 til fri Ejendom. De ældst kendte Fæstere er en Slægt, der skiftede med Navnene Anders Frandsen og Frands Andersen, og af hvilken et af Medlemmerne købte Gaarden til fri Ejendom. Derefter ejede samme Slægt Ejendommen indtil 1891, da Anders Frandsen solgte den til den nuværende Ejer ved Mageskifte med dennes Gaard i Houlberg.

Gaarden laa oprindelig inde i Krogsager By, men udflyttedes 1890 til sin nuværende Plads c. 300 M. V. for Byen. Marken ligger i to Dele, den største Del samlet V. for Gaarden. Hovedb., der er en solid og anselig Bygning, er opført i Grundmur over Kælder med Rørtag, og Avlsb. bestaar af tre sammenbyggede, grundmurede Længer med Tage af Rør og Straa; V. for Hovedb. ligger et grundmuret Hønsehus med Paptag. Engen ligger i to Dele, 1½ Td. Ld. ligger i Markens s. Del og er Natureng af god Beskaffenhed, Resten ligger c. 7 Km. N. for Gaarden ved Randers Fjord og er Natureng af fortrinlig Beskaffenhed. — Af Kvægbesætningen, der stammer fra Sønder Elkjær, er flere Samlinger af Kvier og Tyre præmierede med 1. Præmie. — Gaarden ligger smukt med de solide, velholdte Bygninger omgivne af Have og Læbælte.

Ankergaard, Hørning Sogn. Postforb. og St.: Uggelhuse, hvortil c. 7 Km. Tlf. 9 over Hørning Central. Gaarden ligger c. 13 Km. fra nærmeste Købstad, Randers. Nuværende Ejer: Sogneraadformand, Landbrugskandidat *Erik Anders Thomsen*, som købte Gaarden 28. Jan. 1907, er født i Segalt i Skjødstrup Sogn 13. Novbr. 1858 og gift med *Bertha Cecilie Margrethe Bertelsen*, født paa Kytterupgaard i Ulfborg Sogn, Ringkøbing Amt, 10. Aug. 1877.



Ankergaard.

Matr.-Nr. 4 m. fl. af Krogsager. Hartkorn 7 Tdr. 1 Skp. 1 Fdkr. 1½ Alb. Ejendomsskyld 42,000 Kr. Brandassurance for Hovedb. 11,000 Kr., for Avlsb. 15,400 Kr. Gaardens samlede Areal 70 Tdr. Ld., deraf Ager 66, Eng 1, Mose 1, Have og Gaardsplads 2. Af Agermarken drives 60 Tdr. Ld. i en 8 Marksdrift uden Brak, med 1½ Roeafgrøde og 2 Græsmarker; i Driften benyttes c. 3 Tdr. Ld. til Frøavl (Hundegræs). 6 Tdr. Ld. af Agermarken drives i en 6 Marksdrift uden Brak, med 1 Roeafgrøde og 2 Græsmarker. Jordens Bonitet er paa de 6 Tdr. Ld. lettere Muld paa blandet Underlag af Ler og Sand, paa Resten god, dyb Muld paa Lerunderlag. Besætningen bestaar af 20 Malkekøer foruden 20 Stkr. Ungkvæg og Kalve, 2 Tyre, 5 Heste, 4 Plage og Føl samt 2 Faar. Sidste Aar solgtes c. 40 Fedesvin. Kvægbesætningen, der er af sortbroget Race, vedligeholdes ved eget Tillæg. Af Ungkvæget sælges flere Tyre til Tillægsdyr.

Ankergaard har tidligere hørt under Estrup og har i en lang Aarrække været i samme Families Fæste. Den købtes til fri Ejendom i 1853. I 1889 overdrog Peder Nielsen Ejendommen til sin Søn, Anker Petersen, efter at dennes Broder, Niels, havde haft Gaarden i Forpagtning i nogle Aar. I 1906 byttede Anker Petersen Ankergaard med en Gæstgivergaard i Ydby i Thy, som tilhørte J. O. F. Andersen, der solgte til den nuværende Ejer.

Gaarden ligger omtrent paa sin gamle Plads som den nordligste af de 4 Krogsager Gaarde; den nedbrændte i 1890. Markerne ligger samlede V. og N. om Gaarden og har jævnt Terræn med Fald mod N. og Ø. Hovedb. er opført i Grundmur over Kælder med Skifertag; Avlsb. er grundmurede med Jernbjælker og Hvælvinger i Kostalden og med Tage af Spaan og Tagpap. Engen ligger i det nØ. Hjørne af Marken og er Natur- eng af fortrinlig Beskaffenhed.

Af Hestebesætningen er 3 Følhopper præmierede, kaarede i 1. Klasse, og to af dem er optagne i Stambog. Kvægbesætningen er en gammel Stamme paa Gaarden og grundedes i Begyndelsen af 1880'erne af Peder Nielsen og er senere udviklet af dennes Sønner, Niels og Anker Petersen. I 1888 fik en Samling Køer 1. Præmie og Sølvmedaille paa den nordiske Udstilling i København. 1896—98 fik Besætningen første Anerkendelse i en Konkurrence foranstaltet af Randers Amts Husholdningsselskab; i Tiden fra 1899 til 1902 var Besætningen statsunderstøttet Avlscenter. Samtlige Køer tilhører de to Familier, »Fort« og »Rask«, der nedstammer henholdsvis fra en Ko fra Rigtrup og fra Koen »Rask«, der er købt fra Harritslev. Stammen er opretholdt og forbedret ved Tyre fra Sønder Elkær. Besætningen har faaet tilkendt mange Præmier ved Dyrskuerne.

Vesterlund, Hørning Sogn. Postforb. og St.: Volk Mølle, hvortil c. 4 Km. Gaarden ligger c. 12½ Km. fra nærmeste Købstad, Randers. Nuværende Ejer:



Vesterlund.

Knud Peter Jensen, som overtog Gaarden 1. Novbr. 1887, er født paa Ejendommen 24. Aug. 1864 og var gift med *Johanne Marie Jensen Sørensen*, født i Vesteralling 27. Febr. 1869, død 23. Maj 1912.

Matr.-Nr. 1 m. fl. af Lund. Hartkorn 4 Tdr. 3 Skpr. 3 Fdkr. 2¼ Alb. Ejendomsskyld 37,000 Kr. Brandassurance for Hovedb. 8,000 Kr., for Avlsb. 13,500 Kr. Gaardens samlede Areal 79 Tdr. Ld., deraf Ager 58, Eng 15, Mose 4, Skov ½, Have og Gaardsplads 1½. Af Agermarken drives 32 Tdr. Ld. i en 8 Marksdrift uden Brak, med 1½ Roeafgrøde og 2 Græsmarker; 20 Tdr. Ld. drives i en 5 Marksdrift, uden Brak, med 1 Roeafgrøde og 1 Græsmark; Resten henligger i vedvarende Græs i Indhegning. Jordens Bonitet er paa 20 Tdr. Ld. Lermuld paa Lerunderlag, paa Resten stærk Lerjord paa Lerunderlag. Besætningen bestaar af 16 Malkekøer foruden 20 Stkr. Ungkvæg og Kalve, 2 Tyre, 5 Heste, 4 Plage og Føl samt 8 Faar. Sidste Aar solgtes c. 20 Fedesvin. Der holdes 4 Grisesøer, hvis Grise sælges. Kvægbesætningen, der er af rød dansk Race, vedligeholdes ved eget Tillæg. Af Ungkvæget sælges aarlig c. 10 Stkr. dels som Kælvekvier, dels som Fedekvæg.

Vesterlund har tidligere hørt under Estrup og købtes til fri Ejendom i 1853 af Niels Christensen, som 1855 solgte til Jens Knudsen fra Ginnerup for 7,200 Rdl.; Gaarden var dengang meget forsømt, og Halvdelen af Jorderne var uopdyrkede. I 1887 skødte han den til Sønnen, Jens Knudsen, for 37,000 Kr.

Gaarden laa tidligere c. 100 M. Ø. for sin nuværende Plads. Terrænet over Markerne er bølgeformet med Fald mod N. Hovedb. er opført 1903 i Grundmur over Kælder med Skifertag. Avlsb. bestaar af tre sammenbyggede Længer i støbt Beton med Murtrimpel samt Jernbjælker og Hvælvinger i Kostalden; de har Paptage; N. for Hovedb. ligger et grundmuret Hus til Hønselus og Faarestald med Paptag. Engen ligger i to Dele, c. 12 Tdr. Ld., der er Kultureng, N. for Gaarden og samlet ved Markens n. Skel langs Hald Sø; Resten ligger c. 7 Km. N. for Gaarden ved Randers Fjord, det er Natureng af god Beskaffenhed. Skoven ligger c. 400 M. NV. for Gaarden i Bestand af Bøg, Ask og Hassel. — Af Hestebesætningen, der er en gammel Stamme paa Gaarden, er 2 Følhopper præmierede.

Lund Nørregaard, Hørning Sogn. Postforb. og St.: Volk Mølle, hvortil c. 4 Km. Tlf. 8 over Assentoft Central. Gaarden ligger c. 12½ Km. fra nærmeste Købstad, Randers. Nuværende Ejer: *Niels Andersen Pagter*, som overtog Gaarden 1. April 1908, er født paa Ejendommen 26. Aug. 1875 og gift med *Mariane Pedersen*, født i Drastrup i Essenbæk Sogn 7. Maj 1884.

Matr.-Nr. 4a m. fl. af Lund. Hartkorn 5 Tdr. 3 Skpr. Ejendomsskyld 37,000 Kr. Brandassurance for Hovedb. 7,200 Kr., for Avlsb. 14,000 Kr. Gaardens samlede Areal 73 Tdr. Ld., deraf Ager 64½, Eng 3, Mose 4, Have og



Lund Nørregaard.

Gaardsplads 1½. Af Agermarken drives 30 Tdr. Ld. i en 6 Marksdrift uden Brak, med 1 Roeafgrøde og 2 Græsmarker; 28 Tdr. Ld. drives i en 7 Marksdrift med Helbrak, 1 Roeafgrøde og 2 Græsmarker; 6½ Td. Ld. i Toft ved Gaarden drives med Staldfoder, Roer og Græs i en 5 Marksdrift. Jordens Bonitet er paa 30 Tdr. Ld. lettere Lermuld paa Lerunderlag, paa 28 Tdr. Ld. magere Lermuld paa Lerunderlag og paa Resten god, dyb Muld paa Lerunderlag. Besætningen bestaar af 14 Malkekøer foruden 18 Stkr. Ungkvæg og Kalve, 2 Tyre, 5 Heste, 4 Plage og Føl samt 3 Faar. Sidste Aar solgtes c. 20 Fedesvin. Kvægbesætningen, der er af sortbroget Race, vedligeholdes hovedsagelig ved eget Tillæg. Af Ungkvæget sælges aarlig c. 10 Stkr. dels som Kælvkvier og dels som Fedekvæg.

Lund Nørregaard har tidligere hørt under Estrup. Den ældst kendte Fæster er Anders Therkildsen, der havde Fæstet i Slutningen af det 18. Aarhundrede. Hans Enke, Sara Rasmusdatter, afstod c. 1840 Fæstet til Sønnen, Rasmus Andersen, som købte Gaarden til fri Ejendom i 1853; han døde 1878, hvorefter Enken, Ane Marie, f. Madsen, overtog Ejendommen, som hun senere skødte til sin Søn, den nuværende Ejer.

Gaarden ligger paa sin gamle Plads. Terrænet over Markerne er kuperet med Fald mod Ø. og V. Hovedb. er opført 1868 i Grundmur over Kælder med Rørtag. Avlsb. er grundmurede undtagen Ladens s. Facade, der er af støbt Beton, og som har Murtrimpel

og Paptag, medens de øvrige Bygninger er opførte c. 1860 og tækkede med Rør og Straa; i Kostalden er Jernbjælker og Hvælvinger; V. for Gaarden ligger et Materialhus i Beton med Paptag. — Af Hestebesætningen er en Hingst præmieret, og to Følhopper er præmierede og kaarede i 1. Klasse samt optagne i Stambog. — Gaarden ligger smukt med de velholdte Bygninger omgivne af Have og Læbælte.

Lundsgaard, Hørning Sogn. Postforb. og St.: Volk Mølle, hvortil c. 4 Km. Tlf. 4 over Hørning Central. Gaarden ligger c. 12½ Km. fra nærmeste Købstad, Randers. Nuværende Ejer: *Søren Christian Petersen Boje*, som købte Gaarden 1. April 1911, er født i Ørsted i Rougsø Herred 23. Jan. 1876 og gift med *Boline Marie Petersen*, født paa Bakkegaard i Taarup 5. Decbr. 1872.

Matr.-Nr. 5a m. fl. af Lund. Hartkorn 5 Tdr. 5 Skpr. 1¼ Alb. Ejendoms-skyld 37,000 Kr. Brandassurance for Hovedb. 7,800 Kr., for Avlsb. 16,700 Kr. Gaardens samlede Areal 90 Tdr. Ld., deraf Ager 72½, Eng 4, Mose 12, Have og Gaardsplads 1½. Af Agermarken drives 40½ Td. Ld. i en 8 Marksdrift uden Brak, med 2 Roefgrøder og 1 Græsmark og 32 Tdr. Ld. i en anden 8 Marksdrift med Helbrak, uden Roer og med 2 Græsmarker. Jordens Bonitet er paa de 40½ Td. Ld. Lermuld paa Lerunderlag, paa Resten stærk Lermuld paa Lerunderlag. Besætningen bestaar af 18 Malkekøer foruden 20 Stkr. Ungkvæg og Kalve, 2 Tyre, 6 Heste, 3 Plage og Føl samt 3 Faar. Sidste Aar solgtes c. 30 Fedesvin. Kvægbesætningen, der er af blandet Race, vedligeholdes ved eget Tillæg. Af Ungkvæget sælges aarlig c. 12 Stkr. unge Kvier og Tyre dels som Kælvekvier, dels som Fedekvæg.



Lundsgaard.

Lundsgaard har tidligere været Fæstegaard under Estrup og købtes til fri Ejendom i 1853 af Fæsteren Rasmus Jørgensen, som 1866 solgte til Abrahamsen, og denne 1869 til Frederik Rasmussen; han solgte ved Mageskifte med Proprietær Otto Mallings Gaard, Elstedgaard ved Lystrup, og Otto Malling solgte Gaarden her til Philip Tuchsén, af hvem den nuværende Ejer købte.

Gaarden ligger paa samme Plads, hvor den har ligget siden Udflytningen i 1867, som den nordligste af de fem spredte Gaarde, der danner Lund By. Hovedb. er opført 1867 i Grundmur over Kælder med Cementstenstag, der er omlagt i 1913. Avlsb. er opførte 1911 af den nuværende Ejer, der købte Gaarden umiddelbart efter, at den var nedbrændt; de bestaar af tre grundmurede, sammenbyggede Længer med Murtrimpel samt Jernbjælker og Monierloft i Ko- og Svinestald. Engen ligger c. 7 Km. N. for Gaarden ved Randers Fjord og er Natureng af god Beskaffenhed. Mosen ligger umiddelbart ved den n. Mark, den benyttes dels til Tørveskær til Gaardens eget Forbrug, dels til Afgræsning. — Hingsten »Guvernør«, en Søn af »Prins af Jylland«, er opstaldet paa Gaarden.

Kirkegaard, Hørning Sogn. Postforb. og St.: Uggelhuse, hvortil c. 9 Km. Tlf. 10 over Lihme Central. Gaarden ligger c. 15 Km. fra nærmeste Købstad, Randers. Nuværende Ejer: *Peder Ladefoged Jensen*, som overtog Gaarden 1. Maj 1883, er født paa Drastrupgaard i Essenbæk Sogn 21. Novbr. 1858 og var gift med *Maren Nielsen*, født paa Ejendommen 10. Juni 1857, død 28. Septbr. 1910.

Matr.-Nr. 1a m. fl. af Fløjstrup. Hartkorn 9 Tdr. 1 Skp. 1 Fdkr. $\frac{1}{4}$ Alb. Ejendomsskyld 50,000 Kr. Brandassurance for Hovedb. 11,940 Kr., for Avlsb. 20,280 Kr., for en Fodermesterbolig i Fløjstrup By 1,240 Kr. Gaardens samlede Areal 127 Tdr. Ld., deraf Ager 80, Eng 40, Mose 5, Skov $\frac{1}{2}$, Have og Gaardsplads $1\frac{1}{2}$. Af Agermarken drives 64 Tdr. Ld. i en 8 Marksdrift med benyttet Brak (Staldfoder og Roer), 1 Roeafgrøde og $2\frac{1}{2}$ Græsmark; i Driften benyttes c. 12 Tdr. Ld. til Frøavl (Hundegræs). $15\frac{1}{4}$ Td. Ld. af Agermarken drives i en anden 8 Marksdrift uden Brak, med 1 Roeafgrøde, 1 Kartoffelafgrøde og 3 Græsmarker; Resten henligger i vedvarende Græs i Indhegning. Jordens Bonitet er paa 64 Tdr. Ld. Lermuld paa Lerunderlag og paa Resten god Sandmuld paa Grusunderlag. Besætningen bestaar af 20 Malkekøer foruden 30 Stkr. Ungkvæg og Kalve, 2 Tyre, 8 Heste, 6 Plage og Føl samt 8 Faar. Sidste Aar solgtes 28 Fedesvin. Kvægbesætningen, der er af sortbroget Race, vedligeholdes ved eget Tillæg. Af Ungkvæget sælges c. 12 Stkr. aarlig dels som Kælvekvier, dels som Fedekvæg.



Kirkegaard.

Kirkegaard har tidligere været Fæste under Stamhuset Estrup og er formentlig solgt til fri Ejendom i 1853. Den ældst kendte Ejer er Niels Christensen Kirkegaard, der døde c. 1874, hvorefter hans Enke, Kirsten Pedersdatter, overtog Gaarden, som hun 1883 skødede til sin Svigersøn, den nuværende Ejer.

Gaarden laa oprindelig inde i Fløjstrup By som Annexgaard til Virring Præstembede, hvorfra Navnet stammer. Den udflyttedes i 1873 til sin nuværende Plads c. 1 Km. V. for Byen. Gaarden ligger midt i Markerne, hvis Terræn er let kuperet med jævnt Fald mod S. ned mod Allingaa. Hovedb. er opført 1886 i Grundmur med høje Frontespicer med 3 Fags Kvist til begge Facader og med Skifertag. Avlsb. er ligeledes grundmurede og har Jernbjælker og Hvælvinger i Kostalden. Engen ligger i to Dele, dels ved Markens s. Del og dels c. 2 Km. Ø. for Gaarden ved Allingaa; det er kultiveret Eng af fortrinlig Beskaffenhed. Skoven ligger paa en Skraaning ved Markens s. Del og har Bestand af Eg og El.

Hestebesætningen er en gammel Stamme paa Gaarden og stammer fra en Hoppe fra Granslev, hvis Føl blev Stammomoder. Hoppefamilien, der er meget anerkendt, er præmieret med flere 1. Præmier. Af de mange, gode Avlsdyr, der er solgt fra Stammen, kan nævnes: »Valdemar Kran«, »Prins Karup« og »Prins Høvding«, hvis Morfader er »Hørning Høvding«. — Kvægbesætningen var en gammel Stamme paa Gaarden, da den nuværende Ejer overtog den, og er videre udviklet gennem Hørning Kvægavlsforenings Tyre.

Elgaardsminde, Hørning Sogn. Postforb. og St.: Uggelhuse, hvortil c. 8 Km. Tlf. 19a over Lihme Central. Gaarden ligger c. 15 Km. fra nærmeste

Købstad, Randers. Nuværende Ejer: *Rasmus Peter Rasmussen*, som købte Gaarden 12. Jan. 1912, er født i Fløjstrup 7. Febr. 1875 og gift med *Kirstine Møller*, født i Moeskjær 26. Juni 1883.

Matr.-Nr. 5a m. fl. af Fløjstrup. Hartkorn c. 7 Tdr. Ejendomsskyld 42,000 Kr. Brandassurance for Hovedb. 7,000 Kr., for Avlsb. 8,500 Kr. Gaardens samlede Areal 100 Tdr. Ld., deraf Ager 64½, Eng 13, Mose 1, Skov 20, Have og Gaardsplads 1½. Agermarken drives i en 10 Marksdrift uden Brak, med 1½ Roeafgrøde og 3 Græsmarker. Jordens Bonitet er Lermuld paa Lerunderlag. Besætningen bestaar af 20 Malkekøer foruden 18 Stkr. Ungkvæg og Kalve, 2 Tyre, 6 Heste, 3 Plage og Føl samt 5 Faar. Sidste Aar solgtes c. 35 Fedesvin. Kvægbesætningen, der er af sortbroget Race, vedligeholdes hovedsagelig ved eget Tillæg. Af Ungkvæget sælges c. Halvdelen aariig dels som Kælvkvier, dels som Fedekvæg.

Elgaardsminde har tidligere hørt under Stamhuset Estrup og blev solgt til fri Ejendom i 1859. Den ældst kendte Ejer er *Anders Elgaard*, som c. 1882 solgte til *J. S. Raaballe*, af hvem den nuværende Ejer købte.



Elgaardsminde.

Gaarden laa tidligere inde i Fløjstrup By, men udflyttedes 1864, da Jorderne samledes ved Magelæg af *Anders Elgaard*; den ligger midt i sin Mark, hvis Terræn er jævnt med Fald mod S. og N. Hovedb. er oprindelig opført ved Udflytningen 1864, men er for største Delen underbygget i Grundmur i 1902; den har Straatag. Avlsb. bestaar af tre sammenbyggede Længer, af hvilke den v. og s. er bygget af Bindingsværk 1864 og den n. af Grundmur i 1900. I Vinkel paa n. Længe ligger en grundmuret Svine-stald med Paptag, medens de øvrige Avlsb. har Straatage. Engen ligger samlet c. 3 Km. Ø. for Gaarden i Fløjstrup Enge ved Allingaa og er kultiveret Eng af fortrinlig Beskaffenhed. Skoven ligger c. 2 Km. Ø. for Gaarden og hørte under den nuværende Ejers Fædrengaard i Fløjstrup, indtil den ved Købet af Gaarden her lagdes under denne; Bestanden er Gran og Fyr. — Af Hestebsætningen er 2 Følhopper præmierede, kaarede i 1. Klasse og optagne i Stambog.

Gaarden ligger smukt omgivet af den store Have og et gammelt Læbælte; der er derfra en vid og smuk Udsigt.

Koldmosegaard, Essenbæk Sogn. Postforb. og St.: Volk Mølle, hvortil c. 2 Km. Gaarden ligger c. 9 Km. fra nærmeste Købstad, Randers. Nuværende Ejer: *Peder Sørensen Hornbech*, som overtog Gaarden 1. Maj 1897, er født i Kristrup 1. Juli 1862 og gift med *Inger Margrethe Jensen*, født paa Drastrupgaard 16. Novbr. 1867.

Matr.-Nr. 3a m. fl. af Drastrup. Hartkorn 8 Tdr. 1 Fdkr. 1¼ Alb. Ejendoms-skyld 38,000 Kr. Brandassurance for Hovedb. 7,330 Kr., for Avlsb. 14,000 Kr. Gaardens samlede Areal 140 Tdr. Ld., deraf Ager 82, Eng 22, Kær 12, Skov 22½, Have og Gaardsplads 1½. Agermarken drives i en 9 Marksdrift med Helbrak, 1 Roefgrøde og 3 Græsmarker. Jordens Bonitet er paa 60 Tdr. Ld. god Muld paa Lerunderlag, paa Resten lettere Muld paa blandet Underlag af Ler, Grus og Sand. Besætningen bestaar af 16 Malkekøer foruden 30 Stkr. Ungkvæg og Kalve, 2 Tyre, 6 Heste, 6 Plage og Føl samt 8 Faar. Sidste Aar solgtes 14 Fedesvin. Kvægbesætningen, der er af Korhornsrace, vedligeholdes ved eget Tillæg. Af Ungkvæget sælges aarlig c. 12 Stkr. dels som Kælvekvier, dels som Fedekvæg.

Koldmosegaard hørte under Tustrup indtil 1788, da den daværende Ejer af Tustrup, Chr. Kalager, solgte den til fri Ejendom til Niels Smed Pedersen for 100 Rdl. pr. Td. Hartkorn. I 1824 overdrog N. S. Pedersen Gaarden til sin Søn, Peder Nielsen, som 1878 overdrog den til Sønnen, Peder Pedersen, hvis Hustru af andet Ægteskab efter Mandens Død i 1894 overtog Ejendommen, som ved hendes Giftermaal med den nuværende Ejer overgik til denne.

Gaarden ligger paa sin gamle Plads som den østligste i Drastrup By; Markerne samlede S. for Gaarden og har let bølgeformet Terræn med svagt Fald mod S. Hovedb. er oprindelig opført i Bindingsværk, men er undermuret med Grundmur til s. Facade c. 1873, til n. i 1911. Avlsb. bestaar af tre sammenbyggede Længer, af hvilke n. er bygget i 1850'erne i Bindingsværk, medens Sidelængerne er grundmurede. Engen ligger samlet c. 2 Km. N. for Gaarden ved Randers Fjord og er Natureng af god Beskaffenhed. Skoven ligger c. 1½ Km. NNØ. for Gaarden og har Bestand af Gran og Fyr. Mosen ligger ved Engen i gammel Græsjord med en Del Elletræer; den er indhegnet og benyttes til Græsning.

Sofienkloster, Essenbæk Sogn. Postforb. og St.: Volk Mølle, hvortil c. 3 Km. Tlf. 7 over Assentoft Central. Gaarden ligger c. 6½ Km. fra nærmeste Købstad, Randers. Nuværende Ejer: *Niels Severin Pagter Hansen Helles*, som overtog Gaarden 21. Oktbr. 1911, er født i Assentoft 30. Juli 1876 og gift med *Nielsine Margrethe Jensen*, født paa Essenbæk Ladegaard 21. Decbr. 1876.

Matr.-Nr. 5c m. fl. af Klostergaarde. Hartkorn 14 Tdr. 3 Skpr. 1 Fdkr. 1¼ Alb. Ejendomsskyld 100,000 Kr. Brandassurance for Hovedb. 8,000 Kr., for Avlsb. 28,000 Kr., for en Fodermesterbolig 2,000 Kr. Gaardens samlede Areal 224 Tdr. Ld., deraf Ager 153, Eng 42, Mose 4, Skov 22, Have og Gaardsplads 3. Af Agermarken drives 135 Tdr. Ld. i en 9 Marksdrift uden Brak, med 2 Roefgrøder og 3 Græsmarker; i Driften benyttes c. 30 Tdr. Ld. til Frøavl (Hundegræs og Engsvingel). 15 Tdr. Ld. af Agermarken drives i Vekseldrift med Kartofler, Bælgsæd og Græs; Resten henligger i vedvarende Græs i Indhegning. Jordens Bonitet er paa de 135 Tdr. Ld. god, dyb Muld paa blandet Underlag af Ler, Kvæg og Grus; paa Resten god Sandmuld paa Sand- og Kvægunderlag. Besætningen bestaar af 40 Malkekøer foruden 38 Stkr. Ungkvæg og Kalve, 2 Tyre, 10 Heste, 12 Plage og Føl samt 12 Faar. Sidste Aar solgtes c. 50 Fedesvin. Der holdes 10 Grisesøer, hvis Tillæg sælges som drægtige Ungsøer eller Maanedsgriise. Kvægbesætningen, der er af rød dansk Race, vedligeholdes ved eget Tillæg. Af Ungkvæget sælges c. Halvdelen aarlig dels som Kælvekvier, dels som Fedekvæg.

Sofienkloster er opstaaet ved, at Brødrene Jens Smed Knudsen og Jens Chr. Knudsen delte den største af de til »Eskinbæk Kloster« forhen hørende Klostergaarde mellem sig, hvorefter Gaarden her opbyggedes; i 1898 solgtes den til Niels Rasmussen, der døde 1909, hvorefter hans Enke, Benedicte, f. Pagter, overtog Ejendommen, som hun 1911 solgte til sin Halvbroder, den nuværende Ejer, der tillige er Ejer af den største af Essenbæk Ladegaarde, af hvilken han lagde 115 Tdr. Ld. til Gaarden her, hvis Jorder derved samlede.

Gaarden ligger paa den samme Plads, hvor den byggedes af J. Chr. Knudsen, umiddelbart S. for Randers-Grenaa Landevej og c. 1 Km. V. for Essenbæk Sognekirke. Hovedb. er opført i Grundmur med Skifertag, og Avlsb., der alle er opførte af den nuværende Ejer i 1912, er byggede dels i støbt Beton, dels i Grundmur og med Tage af galvaniserede Pandeplader. Engen ligger i Forbindelse med den n. Del af Marken ved Randers Fjord og er Natureng af udmærket Beskaffenhed. Skoven ligger ved Markens s. Del og har Bestand af Gran og Fyr. — Af Hestebesætningen er tre Følhopper præmierede; to af dem er kaarede i 1. Klasse og een optaget i Stambog.

Assentoftgaard, Essenbæk Sogn. Postforb. og St.: Volk Mølle, hvortil c. 1½ Km. Gaarden ligger c. 7½ Km. fra nærmeste Købstad, Randers. Nuværende Ejer: *Anton Martinus Madsen Caspersen*, som overtog Gaarden 26. Juli 1903, er født paa Ejendommen 16. Febr. 1875 og gift med *Ane Henriette Jensen Bach*, født paa Helsted Mark i Støvring Herred 20. April 1885.

Matr.-Nr. 18a m. fl. af Assentoft. Hartkorn 6 Tdr. 5 Skpr. 1½ Alb. Ejendoms-skyld 35,000 Kr. Brandassurance for Hovedb. 4,500 Kr., for Avlsb. 13,920 Kr. Gaardens samlede Areal 82 Tdr. Ld., deraf Ager 62, Eng 18, Have og Gaards-plads 2. Af Agermarken drives 27 Tdr. Ld. i en 9 Marksdrift uden Brak, med 2 Roefgrøder og 3 Græsmarker; 26 Tdr. Ld. drives i en 8 Marksdrift uden Brak, med 1 Roefgrøde, 1 Kartoffelafgrøde og 2 Græsmarker; 6 Tdr. Ld. i Toft ved Gaarden drives i Vekseldrift med Staldfoder, Roer, Græs og Lucerne; Resten henligger i vedvarende Græs. Jordens Bonitet er paa 26 Tdr. Ld. god Muld paa Grusunderlag, paa Resten god, dyb Muld paa Ler- og Grusunderlag. Besætningen bestaar af 20 Malkekøer foruden 20 Stkr. Ungkvæg og Kalve, 2 Tyre, 5 Heste, 4 Plage og Føl samt 2 Faar. Sidste Aar solgtes c. 30 Fedesvin. Kvægbesætningen, der er af sortbroget Race, vedligeholdes ved eget Tillæg.



Assentoftgaard.

Assentoftgaard har formentlig tidligere hørt under Stamhuset Estrup, men det vides ikke, naar den er købt til fri Ejendom. Den ældst kendte Ejer er Laurs Knudsen, efter hvem Knud Pedersen overtog. Hans Enke, Bodil Madsdatter, giftede sig med Rasmus Pedersen, som 1849 skødede Gaarden til sin Stedsøn, Mads Caspersen Knudsen, ved hvis Død 1894 Enken, Pederthrine Andersine Christensdatter, overtog Ejendommen, som hun senere overdrog til sin Søn, den nuværende Ejer.

Gaarden ligger paa sin gamle Plads som den vestligste i Assentoft By; Markerne ligger samlede V. for Gaarden og har bølgeformet Overflade. Hovedb. er opført i Slutningen af det 18. Aarhundrede i Bindingsværk med Rør- og Straatag. Avlsb. bestaar af tre sammenbyggede Længer, opførte c. 1857—59 i Bindingsværk, underbyggede med Grundmur af den nuværende Ejer, undtagen n. Længe, der oprindeligt var bygget i Grundmur, og som nu er indrettet til Kostald med Jernbjælker og Monierloft; NV. for Gaarden ligger en Trælade med Paptag, medens de øvrige Bygninger er tækkede med Straa. Engen ligger i tre Dele, dels ved »Klostergaarden« c. 1 Km. N. for Gaarden og er Natureng af god Beskaffenhed, dels c. 2 Km. NØ. for Gaarden. — Af Hestebesætningen er 2 Følhopper præmierede, 3 kaarede i 1. Klasse og de 2 optagne i Stambog. Af Kvægbesætningen er flere Samlinger præmierede.

Møllersminde, Fausing Sogn. Postforb. og St.: Allingaabro, hvortil c. 4½ Km. Gaarden ligger c. 17 Km. fra nærmeste Købstad, Randers. Nuværende Ejer: *Jens Nielsen Møller*, som overtog Gaarden 20. April 1887, er født i Fausing 6. Juni 1861 og gift med *Ane Marie Madsen*, født i Auning 19. Aug. 1864.

Matr.-Nr. 10a m. fl. af Fausing. Hartkorn 6 Tdr. 5 Skpr. 1 Fdkr. Ejendoms-

skyld 38,000 Kr. Brandassurance for Hovedb. 7,150 Kr., for Avlsb. 12,820 Kr. Gaardens samlede Areal 63½ Td. Ld., deraf Ager 49, Eng 11½, Mose 2, Have og Gaardsplads 1. Agermarken drives i en 8 Marksdrift uden Brak, med 1½ Roeafgrøde og 2 Græsmarker; i Driften benyttes c. 4 Tdr. Ld. til Frøavl (Hunde-græs). Jordens Bonitet er god, dyb Muld paa Lerunderlag. Besætningen bestaar af 16 Malkekøer foruden 20 Stkr. Ungkvæg og Kalve, 1 Tyr, 4 Heste, 3 Plage og Føl samt 2 Faar. Sidste Aar solgtes c. 20 Fedesvin. Kvægbesætningen, der er af blandet Race, vedligeholdes hovedsagelig ved eget Tillæg. Af Ungkvæget sælges aarlig c. 10 Stkr. dels som drægtige Kvier, dels som Fedekvæg.

Møllersminde er opstaaet ved Mageskifte af Ind- og Udlodderne fra to Fæstegaarde i Fausing By. Den ældst kendte Ejer er Peder Knudsen, som havde købt den oprindelig gamle Gaard til fri Ejendom fra Stamhuset Estrup i 1850erne; af ham købte Søren Møller, der mageskiftede med Niels Rasmussen Møllers Ejendom, Mygind Mølle, og som afstod Gaarden her til sin Søn, den nuværende Ejer, som samlede den nuværende Gaard i 1905.

Møllersminde ligger c. 1 Km. SØ. for Byen; den ligger noget lavere end denne, og Terrænet over Markerne, der ligger samlede Ø. for Gaarden, er jævnt. Hovedb. er opført i Grundmur med Skifertag. Avlsb. bestaar af tre sammenbyggede Længer med Paptage; i Ko- og Svinestald er der Jernbjælker og Hvælvinger. Engen ligger i to Dele c. 1 Km. S. for Gaarden i Fausing Enge og er Natureng (tildels kultiveret) af fortrinlig Beskaffenhed. — Af Hestebesætningen er en Følhøppe præmieret og dens Moder optaget i Stambog.

Højvang, Fausing Sogn. Postforb. og St.: Allingaabro, hvortil c. 4 Km. Gaarden ligger c. 16½ Km. fra nærmeste Købstad, Randers. Nuværende Ejer: Enkefru *Ane Kirstine Beider*, født *Bach*, som købte Gaarden 1. April 1911, er født paa Udbygaard 29. Oktbr. 1868 og var gift med *Christen Sørensen Beider*, født i Hollandsbjerg i Rougsø Herred 19. Novbr. 1868, død 4. Juli 1908.



Højvang.

Matr.-Nr. 11a m. fl. af Fausing. Hartkorn 6 Tdr. 3 Skpr. Ejendomsskyld 35,000 Kr. Brandassurance for Hovedb. 7,500 Kr., for Avlsb. 17,500 Kr. Gaardens samlede Areal 60 Tdr. Ld., deraf Ager 49, Eng 10, Have og Gaardsplads 1. Gaarden drives af Ejerinden med Bestyrer. Af Agermarken drives 44 Tdr. Ld. i en 8 Marksdrift med Helbrak, 2 Roeafgrøder og 2 Græsmarker; 5 Tdr. Ld. Toft drives i Vekseldrift med Staldfoder og Græs. Jordens Bonitet er god, dyb Muld paa Lerunderlag. Besætningen bestaar af 16 Malkekøer foruden 18 Stkr. Ungkvæg og Kalve, 1 Tyr, 5 Heste, 2 Plage og Føl samt 3 Faar. Sidste Aar solgtes c. 20 Fedesvin. Kvægbesætningen, der er af rød dansk Race, vedligeholdes ved eget Tillæg.

Højvang har tidligere hørt under Stamhuset Estrup og solgtes til fri Ejendom i 1850 til den daværende Fæster, Anders Christensen, efter hvis Død hans Enke, Ane, der var født paa Viballegaard, overtog Gaarden her, som hun 1873 overdrog til sin Søn, Christen Andersen, der 1891 solgte til Søren Christensen, som 1907 solgte til Søren Laursen, af hvem Anders Pedersen købte 1908; han solgte til den nuværende Ejerinde.

Gaarden ligger paa sin oprindelige Plads sydligst i Fausing By; den ligger paa Byens højeste Punkt, og Terrænet over Markerne, der ligger samlede S. for Gaarden, er jævnt med Fald mod S. Hovedb. er opført i Grundmur med Skifertag, og Avlsb. er grundmurede og har Straatage; til ø. Længe er der bygget en Længe i støbt Beton med Paptag; den rummer Kostalden. Engen ligger c. 1½ Km. S. for Gaarden i Fausing Enge og er Naureng af fortrinlig Beskaffenhed. — Gaarden ligger hyggeligt med de anselige Bygninger omgivne af Prydhave i N. og en gammel Frugthave i Ø.

Grævlisig, Fausing Sogn. Postforb. og St.: Allingaabro, hvortil c. 3½ Km. Tlf. 14 over Allingaabro Central. Gaarden ligger c. 16 Km. fra nærmeste Købstad, Randers. Nuværende Ejer: *Anders Jensen Glavind*, som overtog Gaarden 22. Oktbr. 1898, er født i Hevring By i Rougsø Herred 27. Jan. 1867 og gift med *Karoline Sofie Sørensen*, født paa Ejendommen 21. Aug. 1869.

Matr.-Nr. 15a m. fl. af Fausing. Hartkorn 6 Tdr. 4 Skpr. 2 Fdkr. 1 Alb. Ejendomsskyld 40,000 Kr. Brandassurance for Hovedb. 6,800 Kr., for Avlsb. 17,170 Kr., for et Lejehus i Byen 700 Kr. Gaardens samlede Areal 60 Tdr. Ld., deraf Ager 39, Eng 18, Skov 2, Have og Gaardsplads 1. Af Agermarken



Grævlisig.

drives 26 Tdr. Ld. i en 7 Marksdrift uden Brak, med 2 Roeafgrøder og 3 Græsmarker; 13 Tdr. Ld. drives i en 8 Marksdrift uden Brak, med 2 Roeafgrøder og 3 Græsmarker; i Driften benyttes c. 10 Tdr. Ld. til Frøavl. Jordens Bonitet er god, dyb Muld paa Lerunderlag. Besætningen bestaar af 20 Malkekøer foruden 28 Stkr. Ungkvæg og Kalve, 1 Tyr, 5 Heste, 4 Plage og Føl samt 4 Faar. Sidste Aar solgtes c. 35 Fedesvin. Kvægbesætningen, der er af rød dansk Race, vedligeholdes hovedsagelig ved eget Tillæg.

Grævlisig har tidligere været Fæste under Stamhuset Estrup. Den ældst kendte Fæster er Mads Madsen, hvis Enke giftede sig med Peder Hjulmand, efter hvem Sønnen af første Ægteskab, Mads Madsen, overtog Gaarden. Efter hans Død i 1847 købte hans Enke den til fri Ejendom i 1863 for 5,500 Rdl., og efter hende overtoges Gaarden 1867 af Svigersønnen, Espen Sørensen fra Aldershvile paa Vivild Mark. Han døde 1890, hvorefter Enken, Ane Kirstine, f. Madsen, overtog Gaarden, som hun 1898 skødede til sin Svigersøn, den nuværende Ejer.

Gaarden ligger hyggeligt paa sin oprindelige Plads midt i Fausing By. Markerne ligger samlede over et Højdedrag. Hovedb. er opført 1876 i Grundmur med Straatag;

Avlsb. bestaar af tre sammenbyggede Længer, af hvilke Hestestalden er bygget 1885 i Bindingsværk, de to andre 1883 og 1910 i Grundmur med Jernbjælker og Hvælvinger i Kostalden; Avlsb. har Tage af Rør og Straa; N. for Gaarden ligger et Hønsehus i støbt Beton med Jernbjælker og med støbt Tag. Gaardens faste Maskiner drives ved Petroleumsmotor. Engen ligger i fem Dele, dels ved Allingaabro, dels i Fausing Enge; den er af udmærket Beskaffenhed. Skoven ligger i to Dele paa en Bakkeskraaning ned mod de s. Enge og har Bestand af Fyr og Gran, plantet 1892. — Af Hestebesætningen er en Følhoppe præmieret med 2. Præmie.

Hedevang, Fausing Sogn. Postforb. og St.: Allingaabro, hvortil c. 3½ Km. Gaarden ligger c. 16 Km. fra nærmeste Købstad, Randers. Nuværende Ejer: Sognefoged *Laurs Johannesen*, som overtog Gaarden 1. Novbr. 1872, er født paa Ejendommen 2. Oktbr. 1844 og var gift første Gang med *Nicoline Mogensen*, anden Gang med *Mariane Henriksen*, fødte henholdsvis i Fausing 11. Marts 1848, død 3. Febr. 1876, og paa Egegaard i Floes 5. Oktbr. 1856, død 6. Febr. 1906.

Matr.-Nr. 18a m. fl. af Fausing. Hartkorn 6 Tdr. 1 Fdkr. 2 Alb. Ejendoms-skyld 35,000 Kr. Brandassurance for Hovedb. 8,280 Kr., for Avlsb. 14,400 Kr. Gaardens samlede Areal 100 Tdr. Ld., deraf Ager 77, Eng 18, Skov 4, Have og Gaardsplads 1. Gaarden er bortforpagtet til Ejerens Plejesøn, *Nicolai Chr. Johs. Pagter*, som er født i Assentoft 14. Juli 1880 og er gift med *Ane Marie Nielsen*, født i Ammelhede i Virring Sogn 31. Juli 1883. Af Agermarken drives



Hedevang.

30 Tdr. Ld. i en 8 Marksdrift uden Brak, med 2 Roeafgrøder og 3 Græsmarker; 25 Tdr. Ld. drives i en 6 Marksdrift uden Brak, med 1 Roeafgrøde og 1 Græsmark; 22 Tdr. Ld. drives i en anden 6 Marksdrift uden Brak, med 1 Roeafgrøde og 2 Græsmarker. Jordens Bonitet er paa de 30 Tdr. Ld. god Muld paa Grusunderlag, paa 25 Tdr. Ld. Sandmuld paa Sandunderlag og paa 22 Tdr. Ld. (opdyrket Hede) kvægblandet Muld paa Kvægenderlag. Besætningen bestaar af 17 Malkekøer foruden 22 Stkr. Ungkvæg og Kalve, 2 Tyre, 5 Heste, 3 Plage og Føl samt 5 Faar. Sidste Aar solgtes c. 30 Fedesvin. Kvægbesætningen, der er af sortbroget Race, vedligeholdes ved eget Tillæg.

Hedevang hørte under Stamhuset Estrup indtil 13. Juni 1866, da den nuværende Ejers Fader, Johannes Jørgensen, købte den til fri Ejendom. Han havde overtaget Fæstet 1840 i Følge Fæstebrev af 26. Oktbr. d. A., som endnu findes paa Gaarden; han var født 1804 i Taarup, Auning Sogn, og kom til Fausing som Karl i Præstegaarden 1835.

Gaarden ligger paa sin gamle Plads vestligst i Fausing By. Hovedb. er opført 1880 i Grundmur med Straatag; Avlsb. bestaar af tre sammenbyggede Længer, af hvilke Laden er opført 1876 i Kampestenmur, medens begge Sidelængerne er byggede i almindelig Grundmur; i Kostalden er der Jernbjælker og Hvælvinger, og Bygningerne har alle Tage af Straa. Engen ligger i fire Dele og er dels Natureng, dels kultiveret Eng, alt af god Beskaffenhed. Skoven ligger ved Engen S. for Gaarden og har Bestand af Gran, Fyr og Bøg. — Af Hestebesætningen, der er en gammel Stamme paa Gaarden, er en Følhoppe præmieret og kaaret i 1. Klasse; af den udmærkede Kvægbesætning, der er en gammel Stamme paa Gaarden fra 1853, er flere Samlinger af Køer og Kvier præmierede med 1. Præmie, og mange Avlsdyr er solgte til forskellige Kvægavlsforeninger.

Nørremosegaard, Fausing Sogn. Postforb. og St.: Allingaabro, hvortil c. 3½ Km. Tlf. 28b over Allingaabro Central. Gaarden ligger c. 16 Km. fra nærmeste Købstad, Randers. Nuværende Ejer: *Anders Andersen*, som købte Gaarden 5. Maj 1901, er født i Hinge Mark pr. Kjellerup i Viborg Amt 4. Septbr. 1871 og gift første Gang med *Kathrine Nielsen*, anden Gang med *Fanny Mortensen*, fødte henholdsvis i Hingeballe 6. Juli 1874, død 31. Decbr. 1910, og i Holbæk By i Rougsø Herred 28. Febr. 1887.

Matr.-Nr. 19a m. fl. af Fausing. Hartkorn 6 Tdr. 6 Skpr. Ejendomsskyld 42,000 Kr. Brandassurance for Hovedb. 8,000 Kr., for Avlsb. 13,700 Kr. Gaardens samlede Areal 93 Tdr. Ld., deraf Ager 72, Eng 12, Mose 3, Skov 5, Have og Gaardsplads 1. Af Agermarken drives 44 Tdr. Ld. i en 8 Marks-



Nørremosegaard.

drift uden Brak, med 2 Roeafgrøder og 2 Græsmarker og 28 Tdr. Ld. i samme Sædskifte; i Driften benyttes c. 3 Tdr. Ld. til Frøavl (Hundegræs). Jordens Bonitet er paa 28 Tdr. Ld. god, dyb Muld paa Lerunderlag, paa 20 Tdr. Ld. god, dyb Muld paa Grusunderlag og paa Resten Sandmuld paa Sand- og Kvægunderlag. Besætningen bestaar af 25 Malkekøer foruden 18 Stkr. Ungkvæg og Kalve, 2 Tyre, 2 Køreheste, 6 Arbejdsheste, 4 Plage og Føl samt 5 Faar. Sidste Aar solgtes c. 30 Fedesvin. Kvægbesætningen, der er af blandet Race, vedligeholdes hovedsagelig ved eget Tillæg. Halvdelen af Ungkvæget fedes aarlig paa Stald.

Nørremosegaard hørte under Stamhuset Estrup, indtil Chr. Jensen Hjulmand i 1854 købte den til fri Ejendom; han solgte 1873 til Peder Andersen, efter hvem Kreditforeningen i Viborg overtog 1893. Samme Aar købte Anders Søndergaard Ejendommen, som han 1901 solgte til Ejendomshandler Anders Basse fra Aalborg, af hvem den nuværende Ejer, der tidligere ejede Frederikkelunds Mølle ved Silkeborg, har købt.

Gaarden ligger paa sin gamle Plads i den nv. Side af Fausing By; Markerne ligger overvejende over jævnt Terræn med Fald mod Ø. Hovedb. er opført 1887 i Grundmur med Rørtag, og Avlsb. er byggede dels i Grundmur, dels i Bindingsværk med Rør- og Straatage; V. for den egentlige Gaardplan ligger et Maskinhus i Brædder og

en Vognport i samme Materiale, og Ø. for Gaarden et Materialhus i Brædder med Paptag. Engen ligger c. 1½ Km. S. for Byen i Fausing Enge og er Kultureng af fortrinlig Beskaffenhed. — Af Hestebesætningen er 4 Følhopper præmierede med 1. og 2. Præmier og optagne i Stambog.

Viballegaard, Fausing Sogn. Postforb. og St.: Allingaabro, hvortil c. 5 Km. Gaarden ligger c. 17½ Km. fra nærmeste Købstad, Randers. Nuværende Ejer: *Rasmus Jørgen Rasmussen*, som købte Gaarden 27. Juni 1906, er født i Øster Alling 17. Jan. 1872 og gift med *Mette Nielsine Nielsen*, født i Ammelhede i Virring Sogn 27. Juni 1873.

Matr.-Nr. 20a m. fl. af Fausing. Hartkorn 6 Tdr. 3 Skpr. ¼ Alb. Ejendoms-skyld 37,000 Kr. Bandassurance for Hovedb. 6,000 Kr., for Avlsb. 11,700 Kr. Gaardens samlede Areal 74 Tdr. Ld., deraf Ager 52½, Eng 20, Have og Gaards-plads 1½. Agermarken drives i en 8 Marksdrift uden Brak, med 1½ Roeaf-grøde og 2½ Græsmark; i Driften benyttes c. 7 Tdr. Ld. til Frøavl af Hunde-græs. Jordens Bonitet er god, dyb Muld paa Lerunderlag. Besætningen bestaar af 20 Malkekøer foruden 20 Stkr. Ungkvæg og Kalve, 2 Tyre, 5 Heste, 4 Plage og Føl samt 5 Faar. Sidste Aar solgtes c. 35 Fedesvin. Kvægbesætningen, der er af rød dansk Race, vedligeholdes ved eget Tillæg. Af Ungkvæget sælges aarlig c. 10 Stkr. dels som Kælvekvier, dels som Fedekvæg.



Viballegaard.

Viballegaard hørte under Stamhuset Estrup indtil 1850, da den købtes til fri Ejendom af Brandt, der c. 1855 solgte til Rasmus Frederiksen, efter hvem Sønnen, Christian Frederiksen, overtog 1895. Han solgte 1898 til Niels Pedersen, som 1906 byttede Gaarden her mod Søren Laursens Gaard, Erslevgaard i Galten Sogn. Af Søren Laursen har den nuværende Ejer, der tidligere ejede en Gaard paa Gjesing Mark, købt.

Gaarden laa oprindelig inde i Fausing By, men udflyttedes formentlig til sin nuværende Plads paa Udskiftningstiden 1784. Markerne ligger samlede S., Ø. og V. om Gaarden og har jævnt Terræn med Fald ned mod Engen. Hovedb. bliver ombygget i 1913 i Grundmur med høj Frontespice med 2 Fags Kvist til v. Facade og Cementstenstag. Af Avlsb. er n. og v. Længe grundmurede, s. Længe bygget dels i Bindingsværk, dels i Grundmur; de er tækkede med Rør og Straa; N. for Gaarden ligger en Trælade med Paptag. Engen ligger samlet ved Markens s. Skel i Fausing Enge og er kultiveret Eng af fortrinlig Beskaffenhed. — Af Hestebesætningen er 3 Følhopper præmierede, de 2 med 1. Præmie og den tredje optaget i Stambog. — Gaarden ligger hyggelig omgivet af Have og Læplantning, og der er derfra en vid og smuk Udsigt.

Christenshøj, Fausing Sogn. Postforb. og St.: Allingaabro, hvortil c. 4 Km. Gaarden ligger c. 16½ Km. fra nærmeste Købstad, Randers. Nuværende Ejer: *Rasmus Peter Christensen*, som overtog Gaarden 1. April 1888, er født paa Ejendommen 29. Maj 1859 og gift med *Andrea Jensen*, født paa Bøjengaard i Hvilsager Sogn 4. Marts 1869.

Matr.-Nr. 12a m. fl. af Fausing. Hartkorn 7 Tdr. 3 Skpr. 3 Fdkr. 2¼ Alb. Ejendomsskyld 41,000 Kr. Brandassurance for Hovedb. 6,500 Kr., for Avisb. 18,500 Kr. Gaardens samlede Areal 82¼ Td. Ld., deraf Ager 59, Eng 20, Skov 3, Have og Gaardsplads ¼. Af Agermarken drives 47 Tdr. Ld. i en 9 Marksdrift med ½ Helbrak ½ Staldfoder, 1½ Roeafgrøde samt 2 Græsmarker; 8 Tdr. Ld. drives i en 7 Marksdrift uden Brak, med 2 Kartoffelafgrøder, 1 Roeafgrøde og 3 Græsmarker; 4 Tdr. Ld. Toft drives i Veksel med Staldfoder og Roer; Resten henligger i vedvarende Græs. Jordens Bonitet er paa 47 Tdr. Ld. god, dyb Muld paa Ler- og Grusunderlag, paa 8 Tdr. Ld. gruset Muld paa Grusunderlag og paa Resten god, dyb Muld paa Lerunderlag. Besætningen bestaar af 20 Malkekøer foruden 26 Stkr. Ungkvæg og Kalve, 2 Tyre, 5 Heste, 2 Plage og Føl samt 7 Faar. Sidste Aar solgtes c. 20 Fedesvin. Kvægbesætningen, der er af sortbroget Race, vedligeholdes ved eget Tillæg. Af Ungkvæget omsættes aarlig c. 10 Stkr. dels som Kælvekvier, dels som Fedekvæg.

Christenshøj har tidligere været Fæstegaard under Stamhuset Estrup. Den ældst kendte Fæster er Christen Aal, som afstod Fæstet til sin Slægtning, Jeppe Rasmussen fra Fløjstrup i Hørning Sogn. I 1843 afstod J. Rasmussen Fæstet til sin Søn, Christen Jeppesen, der købte Gaarden til fri Ejendom 1853; det var den første Fæste-



Christenshøj.

gaard i Fausing, der købtes fra Stamhuset; Skødet er udstedt af »Christiane, Enkegrevinde af Scheel, Besidderinde af Stamhuset Estrup« 15. Decbr. 1853, og Købesummen var 4,000 Rdl. Chr. Jeppesen døde 1889 efter Aaret før at have skødet Ejendommen til sin Søn, den nuværende Ejer, for 14,000 Rdl. foruden Aftægt.

Gaarden ligger paa sin oprindelige Plads i den s. Side af Fausing By. Markerne ligger samlede SØ. for Gaarden over kuperet Terræn med Fald mod S. Hovedb. er opført 1894 i Grundmur med Skifertag. Avlsb. bestaar af tre sammenbyggede, grundmurede Længer med Straatage; V. for Gaarden ligger en Svinestald i Beton med Paptag. Engen ligger i 5 Dele og er Kultureng af fortræffelig Beskaffenhed. Skoven ligger c. 2 Km. SV. for Gaarden sammen med en Plantage, der tilhører nogle Nabogaarde; Bestanden er Gran og Fyr, plantet 1907. — Af Hestebesætningen er en Følhoppe præmieret og kaaret i 1. Klasse, og af den fortrinlige Kvægbesætning, der er en gammel Stamme paa Gaarden, er flere Samlinger af Køer og Kvier præmierede med 1. Præmie paa de lokale Skuer.

Slettengaard, Auning Sogn. Postforb. og St.: Auning, hvortil c. 2½ Km. Gaarden ligger c. 25 Km. fra nærmeste Købstad, Randers. Nuværende Ejer: *Søren Nielsen Jensen*, som overtog Gaarden 1. Novbr. 1891, er født paa Ejendommen 27. Decbr. 1848 og gift med *Johanne Mathilde Christensen*, født i Randers 21. April 1868.

Matr.-Nr. 1a m. fl. af Taarup. Hartkorn 7 Tdr. 2 Alb. Ejendomsskyld 40,000 Kr. Brandassurance for Hovedb. 5,000 Kr., for Avlsb. 13,000 Kr. Gaardens samlede Areal 168 Tdr. Ld., deraf Ager 85, Eng 44, Mose 8, Skov 14, udlagt Areal til Beplantning 16, Have og Gaardsplads 1. Af Agermarken drives 36 Tdr. Ld. i en 8 Marksdrift med Helbrak, 1 Roeafgrøde og 2 Græsmarker;

28 Tdr. Ld. drives i en 7 Marksdrift med Helbrak, 1 Roeafgrøde og 2 Græsmarker; 21 Tdr. Ld. drives i Vekseldrift med Korn, Kartofler, Roer og Græs. Af Engarealet er 20 Tdr. Ld. kultiveret Kær, der drives i Veksel med Korn og Græs, deraf 6 Tdr. Ld. til Frøavl (Engsvingel). Jordens Bonitet er paa 36 Tdr. Ld. god, dyb Muld paa Ler- og Grusunderlag, paa 28 Tdr. Ld. god Muld paa blandet Underlag af Ler, Grus og Sand; 21 Tdr. Ld. er let sandmuldet Jord paa Sandunderlag. Besætningen bestaar af 26 Malkekøer foruden 16 Stkr. Ungkvæg og Kalve, 2 Tyre, 7 Heste, 4 Plage og Føl samt 12 Faar. Sidste Aar solgtes c. 30 Fedesvin. Kvægbesætningen, der er af rød dansk Race, vedligeholdes ved eget Tillæg.

Slettengaard's ældst kendte Fæster er Rasmus Jensen, hvis Enke ægtede Jens Jensen Elkier; hans Søn, Jens Jensen, købte 1857 Gaarden til fri Ejendom, og 1891 skødede han den til sin Søn, den nuværende Ejer, der havde bestyret Gaarden for Forældrene siden 1881.



Slettengaard.

Slettengaard ligger hyggeligt paa sin oprindelige Plads vestligst i Taarup By. Markerne ligger samlet N. og Ø. for Gaarden over jævnt Terræn. Hovedb. er opført 1861 dels i Bindingsværk, dels i Grundmur og med Straatag. Avlsb. bestaar af tre sammenbyggede Længer, af hvilke s. og ø. er byggede af Bindingsværk, v. af Grundmur; paa v. Længes n. Gavl er 1892 opført en Vinkelbygning i Beton; den indeholder Kostald; N. for Hovedb. ligger et Tørve- og Materialhus; alle Bygningerne har Straatage. Engen ligger dels ved Allingaa, dels ved Gaardens Mark og Kær; den er Kultureng af god Beskaffenhed. Skoven, hvorefter Gaarden har Navn, ligger i den n. Side af Marken c. $\frac{1}{2}$ Km. fra Gaarden og har Bestand af Gran og Fyr samt lidt El, Ask og Ahorn. Foruden dette Skovareal ligger $\frac{1}{2}$ Td. Ld. Bøg- og Egeskov i Kæret.

Taarupgaard, Auning Sogn. Postforb. og St.: Auning, hvortil c. $2\frac{1}{2}$ Km. Gaarden ligger c. 25 Km. fra nærmeste Købstad, Randers. Nuværende Ejer: *Reinholdt Henneberg Harder*, som overtog Gaarden 1. April 1911, er født paa Ejendommen 31. Juli 1882 og gift med *Yrsa Larsen Elm*, født i Øster Ulslev Skole i Musse Herred paa Lolland 20. Novbr. 1889.

Matr.-Nr. 4a m. fl. af Taarup. Hartkorn 7 Tdr. 2 Fdkr. $1\frac{1}{4}$ Alb. Ejendoms-skyld 43,000 Kr. Brandassurance for Hovedb. 7,000 Kr., for Avlsb. 12,000 Kr. Gaardens samlede Areal 110 Tdr. Ld., deraf Ager $68\frac{1}{2}$, Eng $37\frac{1}{2}$, Mose 1, Skov $1\frac{1}{2}$, Have og Gaardsplads $1\frac{1}{2}$. Af Agermarken drives 36 Tdr. Ld. i en 6 Marksdrift uden Brak, med 1 Roeafgrøde og 2 Græsmarker; $32\frac{1}{2}$ Td. Ld. drives i en 5 Marksdrift i samme Sædskiye. Af Engarealet er 33 Tdr. Ld. kultiveret Mose, der drives i 7 Skifter i Vekseldrift med Korn, Roer og Græs; heraf benyttes c. 10 Tdr. Ld. til Frøavl (Engsvingel). Jordens Bonitet er paa

de 32½ Td. Ld. god, dyb Muld paa blandet Underlag af Ler, Kalk og Grus; paa 36 Tdr. Ld. lettere Muld paa Sandunderlag. Det kultiverede Kær er tørveagtig Muld paa Kvægunderlag. Besætningen bestaar af 24 Malkekøer foruden 18 Stkr. Ungkvæg og Kalve, 2 Tyre, 6 Heste, 3 Plage og Føl samt 6 Faar. Sidste Aar solgtes c. 60 Fedesvin. Kvægbesætningen, der er af rød dansk Race, vedligeholdes hovedsagelig ved eget Tillæg.

Taarupgaard hørte under Stamhuset Estrup indtil i 1850erne, da Niels Amundsens, hvis Slægt havde haft Gaarden i Fæste i en lang Aarrække, købte den til fri Ejendom. Han solgte 1877 til Elimar Catinus Harder fra Tammestrup i Essenbæk Sogn, og han skødede senere Ejendommen til sin Søn, den nuværende Ejer.

Gaarden laa oprindelig inde i Taarup By, men udflyttedes 1868 til sin nuværende Plads c. 300 M. Ø. for Byen. Markerne ligger samlede over let bølgeformet Terræn med jævnt Fald mod N. Hovedb. er opført i Grundmur med Paptag; Avlsb. bestaar af tre



Taarupgaard.

sammenbyggede Længer, der er opførte dels af Grundmur, dels af Bindingsværk; de har alle Straatage. Engen ligger ved Allingaa c. 2 Km. SV. for Gaarden og er Natureng af fortrinlig Beskaffenhed. Skoven ligger c. 1½ Km. V. for Gaarden og har Bestand af El og Ask. — Af Hestebesætningen, der er af gammel Stamme paa Gaarden, er 2 Følhopper præmierede. — Gaarden ligger kønt omgivet af Have og Læbælte, og der er derfra en vid og smuk Udsigt.

Bakkegaard, Auning Sogn. Postforb. og St.: Auning, hvortil c. 2½ Km. Gaarden ligger c. 25 Km. fra nærmeste Købstad, Randers. Nuværende Ejer: *Niels Møller Rasmussen*, som overtog Gaarden 9. Jan. 1905, er født i Taarup 28. April 1866 og gift med *Jensine Emilie Pedersen*, født i Skindberg i Randers Nørre Herred 25. Juli 1872.

Matr.-Nr. 6a m. fl. af Taarup. Hartkorn 8 Tdr. 1 Skp. 3 Fdkr. 2¼ Alb. Ejendomsskyld 43,000 Kr. Brandassurance for Hovedb. 5,670 Kr., for Avlsb. 17,376 Kr., for et Fodermesterhus 1,000 Kr. Gaardens samlede Areal 127 Tdr. Ld., deraf Ager 87½, Eng 36, Skov 1, Mergel- og Grusgrave 1½, Have og Gaardsplads 1. Af Agermarken drives 55½ Td. Ld. i en 8 Marksdrift med Helbrak, 1 Roeafgrøde og 3 Græsmarker; 32 Tdr. Ld. drives i en anden 8 Marksdrift med Helbrak, 1 Roeafgrøde og 2 Græsmarker; i Driften benyttes c. 2 Tdr. Ld. til Frøavl (Engsvingel). Af Engarealet er 26 Tdr. Ld. kultiveret Eng og Kær, der drives i 7 Skifter i Vekseldrift med Korn, Roer og 3aars Græs. Jordens Bonitet er paa c. 35 Tdr. Ld. god, dyb Muld paa blandet Underlag af Ler, Kalk og Grus, paa Resten lettere Muld paa Ler- og Sandunderlag. Den kultiverede Eng og Kæret er dyb Tørvejord paa Kvægunderlag. Besætningen bestaar af 24 Malkekøer foruden 24 Stkr. Ungkvæg og Kalve, 2 Tyre, 6 Heste, 4 Plage og Føl samt 6 Faar. Sidste Aar solgtes c. 25 Fedesvin. Kvægbesætningen, der er af sortbroget Race, vedligeholdes hovedsagelig ved eget Tillæg.

Bakkegaard har tidligere hørt under Stamhuset Estrup og købtes til fri Ejendom 30. Decbr. 1857 for 4,800 Rdl. af den daværende Fæster, Peder Madsen, der var en Søn af den ældst kendte Fæster, Mads Jensen Sinding. P. Madsen overdrog 1867 Gaarden til sin Søn, Jens Elkjær Pedersen, efter hvis Død 1880 Enken, Ane Marie, f. Jensen, overtog Ejendommen; hun giftede sig 1881 med sin Svoger, Rasmus Pedersen, der havde en Gaard i Skindberg, som han havde faaet ved Giftermaal med Enken efter Jens Andersen Fogh, Ida Fogh. R. Pedersen skødede 1906 Gaarden her til sin Svigersøn, den nuværende Ejer, der havde været Forpagter af Gaarden siden 1900.



Bakkegaard.

Gaarden ligger paa sin gamle Plads som den sydligste af Taarup Bygaarde. Markerne ligger samlede S. for Gaarden og har jævnt Terræn med et enkelt Højdepunkt mod S. Hovedb. er opført 1805 i Bindingsværk med Straatag; Avlsb. bestaar af tre sammenbyggede Længer, opførte dels i Bindingsværk, dels i Grundmur; V. for Gaarden ligger en Bræddelade med Paptag; de øvrige Bygninger har Straatage. Engen ligger ved Markens v. Skel og er kultiveret Eng af god Beskaffenhed; det opdyrkede Kær ligger i Forbindelse med Marken og Engen, og Skoven ligger ved Kæret og har Bestand af El. — Af Hestebesætningen er 2 Følhopper præmierede og kaarede, og den ene af dem er optaget i Stambog. Af den fortrinlige Kvægbesætning er flere Samlinger præmierede med 2. Præmie.

Østergaard, Østeralling Sogn. Postforb. og St.: Auning, hvortil c. 3 Km. Gaarden ligger c. 22½ Km. fra nærmeste Købstad, Randers. Nuværende Ejer:



Østergaard.

Kristen Rasmussen, som overtog Gaarden 1. Oktbr. 1898, er født paa Ejendommen 26. Febr. 1865 og gift med *Nielsine Bartholine Jensen*, født paa Lille Gunderuplund i Langskov, Ødum Sogn, 5. Marts 1877.

Matr.-Nr. 6b m. fl. af Østeralling. Hartkorn 5 Tdr. 1 Skp. 3 Fdkr. 1½ Alb. Ejendomsskyld 38,000 Kr. Brandassurance for Hovedb. 4,392 Kr., for Avlsb. 14,922 Kr. Gaardens samlede Areal 73 Tdr. Ld., deraf Ager 39¼, Eng 32, Mose 3, Have og Gaardsplads ¾. Af Agermarken drives 24 Tdr. Ld. i en 8 Marksdrift uden Brak, med 2 Roeafgrøder og 2 Græsmarker; 7 Tdr. Ld. drives i en 7 Marksdrift uden Brak, med 1 Roeafgrøde og 2 Græsmarker; 7½ Td. Ld. drives i en anden 7 Marksdrift med Helbrak, 1 Roeafgrøde og 2 Græsmarker; Resten ligger i vedvarende Græs. Jordens Bonitet er god Muld paa blandet Underlag af Ler og Sånd. Besætningen bestaar af 22 Malkekøer foruden 20 Stkr. Ungkvæg og Kalve, 2 Tyre, 5 Heste, 3 Plage og Føl samt 4 Faar. Sidste Aar solgtes c. 30 Fedesvin. Kvægbesætningen, der er af sortbroget Race, vedligeholdes ved eget Tillæg. Af Ungkvæget afsættes aarlig c. 8 Kælvekvier.

Østergaard har tidligere hørt under Stamhuset Estrup. Den ældst kendte Fæster er Christen Andersen, paa hvis Tid Gaarden kun var et Boelsted, som han fik i Fæste 1838 og købte til fri Ejendom 11. Novbr. 1853. I 1855 solgte han Boelstedet og købte en Del af Jorderne fra Bjerregaard, paa hvilket Areal han begyndte at bygge en Gaard. Han døde imidlertid 1856, hvorefter hans Enke, Ane Sophie Rasmusdatter, overtog Ejendommen; hun giftede sig 1858 med Laurs Rasmussen fra Mariemalene By, som fuldførte Bygningerne, og som 1898 skødede Ejendommen til sin Søn, den nuværende Ejer, der havde haft Gaarden i Forpagtning fra 1893.

Gaarden ligger c. 2 Km. Ø. for Østeralling By; Markerne har let bølgeformet Terræn med jævnt Fald mod N. Hovedb. er opført i Grundmur med Straatag, og Avlsb. bestaar af tre sammenbyggede Længer, opførte dels i Bindingsværk, dels i Grundmur; i Kostalden er der Jernbjælker og Hvælvinger; den har Paptag, medens Sidelængerne har Straatage. Engen ligger i to Dele dels c. 1 Km. N. for Gaarden ved Vejle Aa og dels c. ½ Km. NØ. for Gaarden og er kultiveret Eng af god Beskaffenhed. — Af Hestebesætningen er en Følhopper præmieret, kaaret i 1. Klasse og optaget i Stambog.

Moesgaard, Østeralling Sogn. Postforb. og St.: Auning, hvortil c. 4 Km. Gaarden ligger c. 22 Km. fra nærmeste Købstad, Randers. Nuværende Ejer: *Rasmus Rasmussen*, som købte Gaarden 1. Juli 1905, er født i Taarup i Auning Sogn 4. April 1863 og gift med *Nielsine Nicoline Qvist*, født i Tøjstrup i Vejlbysogn 21. Juli 1861.

Matr.-Nr. 11a m. fl. af Østeralling. Hartkorn 5 Tdr. 6 Skpr. 3 Fdkr. Ejendomsskyld 35,000 Kr. Brandassurance for Hovedb. 7,680 Kr., for Avlsb. 13,790 Kr. Gaardens samlede Areal 75½ Td. Ld., deraf Ager 56½, Eng 17½, Have og Gaardsplads 1½. Af Agermarken drives 48 Tdr. Ld. i en 8 Marksdrift med Helbrak og ⅓ Roer, 1 Roeafgrøde og 2 Græsmarker; 8½ Td. Ld. drives i en 6 Marksdrift uden Brak, med 1 Gulerødder og Kartoffler, 1 Runkelroeafgrøde og 2 Græsmarker. Jordens Bonitet er en Del forskelligartet, men overvejende god Muld paa blandet Underlag af Ler og Sand. Besætningen bestaar af 18 Malkekøer foruden 20 Stkr. Ungkvæg og Kalve, 1 Tyr, 4 Heste, 4 Plage og Føl samt 4 Faar. Sidste Aar solgtes 18 Fedesvin. Kvægbesætningen, der er af sortbroget og rød dansk Race, som holdes rene hver for sig, vedligeholdes hovedsagelig ved eget Tillæg. Af Ungkvæget afsættes aarlig c. 10 Stkr. dels som Kælvekvier, dels som Fedekvæg.

Moesgaard har tidligere været Fæste under Stamhuset Estrup og solgtes til fri Ejendom i 1853, formentlig til Niels Knudsen, efter hvem Svigersønnen, Christen Madsen fra Fausing overtog den; han skødede 18. Febr. 1899 Gaarden til sin Søn, Mads Christensen Madsen, og denne solgte 1905 til den nuværende Ejer.

Gaarden laa tidligere inde i Østeralling By, men ligger nu c. 1 Km. SØ. for Byen. Terrænet over Markerne, der ligger samlede omkring Gaarden, er jævnt med Fald mod SV. Hovedb. er opført i Grundmur med Paptag, og Avlsb. bestaar af tre sammenbyggede Længer, opførte dels i Grundmur, dels i Bindingsværk, alle med Straatage. Ø. for Hovedb. ligger et grundmuret Hus med Tegtag; det benyttedes oprindeligt til Aftægts hus, men beboes nu af Fodermesteren. Engen ligger i tre Dele, tæt N. for Østeralling By, NØ. for samme ved Allingaa og ved Vejleaa ved Auning Skel; den er kultiveret Eng af god Beskaffenhed. — Af Hestebesætningen er 2 Følhopper præmierede, kaarede i 1. Klasse og optagne i Stambog.

Enghavegaard, Østeralling Sogn. Postforb. og St.: Auning, hvortil c. 3 Km. Gaarden ligger c. 23 Km. fra nærmeste Købstad, Randers. Nuværende Ejer: *Ludvig Henrik Hansen*, som købte Gaarden 1. Aug. 1869, er født i Neder Hornbæk 3. Juli 1845 og gift med *Ane Ehrenreich*, født paa Kærhavegaard i Sønder Gjesing 20. Jan. 1847.

Matr.-Nr. 2a m. fl. af Ring. Hartkorn 4 Tdr. 7 Skpr. 2 Alb. Ejendoms-skyld 35,000 Kr. Brandassurance for Hovedb. 7,990 Kr., for Avlsb. 13,750 Kr. Gaardens samlede Areal 78 Tdr. Ld., deraf Ager 56, Eng 15, Mose 5, Skov 1, Have og Gaardsplads 1. Af Agermarken drives 24 Tdr. Ld. i en 8 Marksdrift med Halvbrak efter Græs, 1 Roeafgrøde og 3 Græsmarker; 17 Tdr. Ld. drives i en anden 8 Marksdrift uden Brak, med 2 Roeafgrøder og 2 Græsmarker; 12 Tdr. Ld. drives i en 6 Marksdrift med Brak og 2 Græsmarker; Resten henligger i vedvarende Græs i Indhegning. Jordens Bonitet er paa 17 Tdr. Ld. god, dyb Muld paa Ler- og Sandunderlag, paa 24 Tdr. Ld. god Muld paa Sandunderlag og paa 12 Tdr. Ld. moseagtig Muld paa Tørv- og Sandunderlag. Besætningen bestaar af 20 Malkekøer foruden 22 Stkr. Ungkvæg og Kalve, 2 Tyre, 6 Heste, 2 Plage og Føl samt 4 Faar. Sidste Aar solgtes c. 15 Fedesvin. Kvægbesætningen, der er af sortbroget Race, vedligeholdes ved eget Tillæg.

Enghavegaard har tidligere hørt under Stamhuset Estrup. De ældst kendte Fæstere er en Slægt Nielsen, af hvilken Anders Nielsen midt i 1850erne købte Gaarden til fri Ejendom og 1869 solgte til den nuværende Ejer.

Gaarden ligger paa sin gamle Plads i den ø. Side af Ring By og er fuldstændig ombygget i Tiden fra 1870 til 1880. Markerne ligger samlede N. for Gaarden og støder i Ø. sammen med Engen; deres Terræn er bølgeformet over den n. Del og jævnt over den ø. Hovedb. er opført i Grundmur med Tegltag, og Avlsb. er dels grundmurede, dels byggede i Bindingsværk og tækkede med Straa; Ø. for Gaarden ligger en Svinestald i støbt Beton med Straatag. Gaardens faste Maskiner drives ved Petroleumsmotor. Engen ligger samlet Ø. for Gaarden, er kultiveret og af fortrinlig Beskaffenhed. Skoven ligger i den n. Del af Engen og har Bestand af El, Ask, Røn og Birk.

Elmegaard, Østeralling Sogn. Postforb. og St.: Auning, hvortil c. 3 Km. Tlf. 19a over Auning Central. Gaarden ligger c. 23 Km. fra nærmeste Købstad,



Elmegaard.

Randers. Nuværende Ejer: Sogneraadsformand *Christen Rasmussen*, som købte Gaarden 1. April 1902, er født i Vesteralling 12. Novbr. 1868 og gift med *Mette Kirstine Jensen Møller*, født i Østeralling 29. April 1873.

Matr.-Nr. 4a m. fl. af Ring. Hartkorn 6 Tdr. 6 Skpr. 2 Fdkr. 2¼ Alb. Ejendomsskyld 50,000 Kr. Brandassurance for Hovedb. 6,857 Kr., for Avlsb. 16,643 Kr. Gaardens samlede Areal 90 Tdr. Ld., deraf Ager 53, Eng 30, Mose 6, Have og Gaardsplads 1. Af Agermarken drives 34 Tdr. Ld. i en 7 Marksdrift uden Brak, med 2 Roeafgrøder og 2 Græsmarker; 19 Tdr. Ld. drives i en 7 Marksdrift uden Brak, med 1 Roeafgrøde og 3 Græsmarker; i Driften benyttes c. 2 Tdr. Ld. til Frøavl (Hundegræs). Jordens Bonitet er paa 34 Tdr. Ld. god, dyb Muld paa Ler- og Sandunderlag, paa 19 Tdr. Ld. god, dyb Muld paa Lerunderlag. Besætningen bestaar af 22 Malkekøer foruden 26 Stkr. Ungkvæg og Kalve, 2 Tyre, 6 Heste, 3 Plage og Føl samt 3 Faar. Sidste Aar solgtes c. 30 Fedesvin. Kvægbesætningen, der er af rød dansk Race, vedligeholdes hovedsagelig ved eget Tillæg. Af Ungkvæget omsættes c. 10 Stkr. aarlig dels som Kælvekvier, dels som Fedekvæg.

Elmegård har tidligere hørt under Stamhuset Estrup. De ældst kendte Fæstere er en Slægt, der skifter med Navnene Nielsen og Thomassen, af hvilken Thomas Nielsen købte Gaarden til fri Ejendom midt i 1850'erne og afstod den 1886 til sin Svigersøn, Peter Jørgensen, tidligere Skytte paa Skafføgaard, der døde 1892, hvorefter Enken, Maren, f. Thomassen, overtog Gaarden; hun døde 1896, og Overformyndetiet styrede derefter Ejendommen indtil 1901, da den 18aarige Datter, Trine Jørgensen, overtog den. Hun solgte 1902 til den nuværende Ejer, der i 12 Aar har været Mejeribestyrer af Østeralling Mejeri.

Gaarden ligger paa sin oprindelige Plads som den nordligste i Ring By og er fuldstændig ombygget 1903—11. Markerne ligger samlede over Højdedraget N. og V. for Gaarden, undtagen 19 Tdr. Ld., der er købt fra Østeralling. Hovedb. er opført i Grundmur med Tegltag; Avlsb.'s tre Hovedlænger er sammenbyggede og har alle Murtrimpel; de er tækkede med Tagpap; N. for Gaarden ligger en Trælade med Paptag. Engen ligger i to Dele c. 600 M. Ø. for Byen i det store Engdrag. — Af Hestebesætningen er en Følhøppe præmieret, kaaret og optaget i Stambog. — Gaardens Beliggenhed er hyggelig med de kønne og solide Bygninger omgivne af den gamle Have og Plantning.

Aagaard, Vesteralling Sogn. Postforb. og St: Auning, hvortil c. 7½ Km. Gaarden ligger c. 18½ Km. fra nærmeste Købstad, Randers. Nuværende Ejer:



Aagaard.

Søren Laurits Schmidt, som overtog Gaarden 15. Oktbr. 1896, er født paa Ejendommen 11. Aug. 1878 og gift med *Bodil Kirstine Christensen*, født paa Bondesøje paa Lihme Mark 3. Febr. 1886.

Matr.-Nr. 2a m. fl. af Vesteralling. Hartkorn 8 Tdr. 2 Skpr. Ejendomsskyld 40,000 Kr. Brandassurance for Hovedb. 8,000 Kr., for Avlsb. 12,000 Kr. Gaardens samlede Areal 87½ Td. Ld., deraf Ager 73½, Eng 13, Have og Gaardsplads 1. Af Agermarken drives 56 Tdr. Ld. i en 8 Marksdrift med Halvbrak efter Græs, med 2 Roeafgrøder og 2 Græsmarker; 7½ Td. Ld. drives i en

5 Marksdrift uden Brak, med 1 Kartoffelafgrøde, 1 Roeafgrøde og 1 Græsmark; 6 Tdr. Ld. drives i Vekseldrift med Korn og fleraarigt Græs; Resten henligger i vedvarende Græs i Indhegning. Jordens Bonitet er paa 56 Tdr. Ld. Lermuld paa Lerunderlag, paa Resten lettere Muld paa blandet Underlag af Ler og Kvæg. Besætningen bestaar af 22 Malkekøer foruden 24 Stkr. Ungkvæg og Kalve, 4 Tyre, 6 Heste, 5 Plage og Føl samt 3 Faar. Sidste Aar solgtes c. 65 Fedesvin. Kvægbesætningen, der er af sortbroget Race, vedligeholdes hovedsagelig ved eget Tillæg. Af Ungkvæget fedes c. 6 Stkr. aarlig.

Aagaard hørte tidligere under Stamhuset Estrup. Den ældst kendte Fæster er Søren Chr. Rasmussen Schmidt, som fik Fæstet i 1841 ved Giftermaal med Birthe Marie Sørensdatter. Han havde været Møllersvend paa Skjørring Mølle og købte 1860 Gaarden til fri Ejendom for 7,500 Rdl.; efter hans Død c. 1871 overtog Enken Gaarden, som hun 1872 skødede til sin Søn, Søren Sørensen Schmidt; han døde 1890, og hans Enke, Mette, f. Sørensen, overtog da Ejendommen, som hun 1896 skødede til sine to umyndige Sønner, den nuværende Ejer og hans Broder. I 1906 overtog førstnævnte Gaarden som Enejer.

Gaarden ligger paa sin gamle Plads vestligst i Vesteralling By. Hovedb. er opført 1888 i Grundmur med Skifertag; Avlsb. bestaar af tre sammenbyggede Længer, af hvilke s. er opført i Bindingsværk, ø. i Grundmur til Udsiden og Bindingsværk til Gaardsiden, og v. Længe, Kostalden, i støbt Beton til Gaardsiden og Kampestensmur til Udsiden. Engen ligger i tre Dele langs Allingaa i Forbindelse med Marken og er dels kultiveret Eng, dels Natureng, alt af god Beskaffenhed. — Af Hestebesætningen er 5 Følhopper præmierede; de 3 er kaarede i 1. Klasse, og de 2 er optagne i Stambog.

Egegaard, Vesteralling Sogn. Postforb. og St.: Auning, hvortil c. 7 ½ Km. Gaarden ligger c. 18 ½ Km. fra nærmeste Købstad, Randers. Nuværende Ejere:



Egegaard.

Niels Kristian Esben Nielsen og Frk. *Marie Kristine Nielsen*, som overtog Gaarden 8. Juni 1908, er fødte paa Ejendommen, henholdsvis 10. Febr. 1888 og 25. Oktbr. 1885.

Matr.-Nr. 9 m. fl. af Vesteralling. Hartkorn 6 Tdr. 2 Skpr. 2 Fdkr. 2 Alb. Ejendomsskyld 38,000 Kr. Brandassurance for Hovedb. 5,300 Kr., for Avlsb. 14,700 Kr. Gaardens samlede Areal 70 Tdr. Ld., deraf Ager 56, Eng 13, Skov ½, Have og Gaardsplads ½. Af Agermarken drives 31 Tdr. Ld. i en 9 Marksdrift med Halvbrak efter Græs, 2 Roeafgrøder og 2 Græsmarker; 12 Tdr. Ld. drives i en 8 Marksdrift uden Brak, med 2 Roeafgrøder og 2 Græsmarker; 4 ½ Td. Ld. drives i en 6 Marksdrift uden Brak, med 2 Kartoffelafgrøder og 1 Græsmark; 3 ½ Td. Ld. Toft drives i Vekseldrift med Staldfoder og Roer og ½ Td. Ld. med Græs; Resten er bortforpagtet paa 10 Aar. Jordens Bonitet er paa 31 Tdr. Ld. Lermuld paa Lerunderlag, paa Resten god Muld paa blandet Underlag af Ler og

Sand. Besætningen bestaar af 20 Malkekøer foruden 20 Stkr. Ungkvæg og Kalve, 1 Tyr, 5 Heste, 5 Plage og Føl samt 4 Faar og Lam. Sidste Aar solgtes c. 30 Fedesvin. Kvægbesætningen, der er af sortbroget Race, vedligeholdes hovedsagelig ved eget Tillæg.

Egegaard har tidligere hørt under Stamhuset Estrup. Den ældst kendte Fæster er Niels Kokke, hvis Enke 19. Febr. 1812 afstod Fæstet til sin Søn, Niels Nielsen. Han døde 1852, hvorefter hans Enke, Maren Esbendsdatter, 15. Jan. 1855 købte Gaarden til fri Ejendom for 5,500 Rdl. Efter Maren Esbendsdatters Død 1870 overtog hendes to Sønner, Niels Chr. Nielsen og Knud Esben Nielsen, hvilken sidstnævnte blev Eneejer i 1877 efter Broderens Død. Efter K. E. Nielsens Død 1899 overtoges Gaarden af hans Enke, Lotte Marie, f. Laursen fra Floes, efter hvem hendes to Børn, de nuværende Ejere, har overtaget den.

Gaarden ligger paa sin oprindelige Plads midt i Vesteralling By. Markerne ligger samlede, undtagen de $4\frac{1}{2}$ Td. Ld., der ligger ved Engen Ø. for Byen. Hovedb. er opført 1885—86 i Grundmur med Straatag; Avlsb. er opførte dels i Grundmur, dels i Bindingsværk; i Kostalden er der Jernbjælker og Monierloft, og den har Paptag, medens de øvrige Bygninger er tækkede med Straa. Engen ligger i tre Dele og er Kultureng af fortrinlig Beskaffenhed. — Af Hestebesætningen er en Følhøppe kaaret i 1. Klasse og optaget i Stambog, og en anden er præmieret.

L. P. Laursen og Kirstine Laursens Gaard i Vesteralling, Vesteralling Sogn. Postforb. og St.: Auning, hvortil c. $7\frac{1}{2}$ Km. Gaarden ligger c. $18\frac{1}{2}$ Km. fra nærmeste Købstad, Randers. Nuværende Ejere: *Laurs Peter Laursen* og Frk. *Kirstine Laursen*, som overtog Gaarden 14. Decbr. 1911, er fødte paa Ejendommen henholdsvis 13. Aug. 1878 og 29. Marts 1885.

Matr.-Nr. 10 m. fl. af Vesteralling. Hartkorn 6 Tdr. 4 Skpr. $2\frac{1}{4}$ Alb. Ejendomsskyld 35,000 Kr. Brandassurance for Hovedb. 5,800 Kr., for Avlsb. 9,200 Kr. Gaardens samlede Areal 75 Tdr. Ld., deraf Ager 59, Eng 15, Have og Gaardsplads 1. Af Agermarken drives 32 Tdr. Ld. i en 9 Marksdrift med Helbrak, 1 Roeafgrøde og 2 Græsmarker; 12 Tdr. Ld. drives i en 8 Marksdrift uden Brak, med 2 Roeafgrøder og 3 Græsmarker; 1 Td. Ld. Toft drives i Vekseldrift med Staldfoder, Roer og Græs; 7 Tdr. Ld. drives i Vekseldrift med Rug, Byg og Havre; 6 Tdr. Ld. drives med Helbrak, Rug, Kartofler, Havre og 2 Græsmarker. Jordens Bonitet er paa 32 Tdr. Ld. god Muld paa blandet Underlag af Ler og Sand, paa 18 Tdr. Ld. god Sandmuld paa Grus- og Lerunderlag og paa Resten sort, noget moseagtig Muld. Besætningen bestaar af 18 Malkekøer foruden 16 Stkr. Ungkvæg og Kalve, 2 Tyre, 4 Heste, 4 Plage og Føl samt 6 Faar. Sidste Aar solgtes c. 25 Fedesvin. Kvægbesætningen, der er af sortbroget Race, vedligeholdes hovedsagelig ved eget Tillæg.

Gaarden har tidligere været Fæste under Stamhuset Estrup og solgtes ved Auktion 3. Aug. 1869 til Proprietær Høy, Pindsminde, og Møllejeer Mouritz Møller fra Aarslev Mølle for 12,200 Rdl. Køberne solgte dog allerede Aaret efter til Skibskaptajn H. Printz fra København, som 1873 atter solgte til Søren Laursen fra Hørning for 18,300 Rdl. I 1911 skødede S. Laursen Ejendommen til sine Børn, de nuværende Ejere.

Gaarden laa oprindelig c. 40 M. længere mod N. ved Vejen. Terrænet over Markerne er jævnt med Stigning mod S. Hovedb. er opført i Grundmur 1880, og Avlsb. bestaar af tre sammenbyggede Længer, der er opførte dels i Grundmur, dels i Bindingsværk; alle Bygningerne har Straatage. Engen ligger c. 250 M. Ø. for Byen og er Natureng af jævn Beskaffenhed. — Af Hestebesætningen er en Følhøppe præmieret, kaaret i 1. Klasse og optaget i Stambog.

Sparregaard, Vejlbj Sogn. Postforb. og St.: Allingaabro, hvortil c. $3\frac{1}{4}$ Km. Gaarden ligger c. $21\frac{1}{2}$ Km. fra nærmeste Købstad, Randers. Nuværende Ejer: *Nikolaj Nikolajsen*, som overtog Gaarden 19. Decbr. 1912, er født i Lystrup i Vivild Sogn 28. Aug. 1880 og gift med *Therese Hauberg Jensen*, født paa Skovkjeldsgaard i Adslev, Aarhus Amt, 16. April 1886.

Matr.-Nr. 13a m. fl. af Vejlbj. Hartkorn 9 Tdr. 6 Skpr. 3 Fdkr. $\frac{1}{4}$ Alb. Ejendomsskyld 47,000 Kr. Brandassurance for Hovedb. 6,870 Kr., for Avlsb. 15,350 Kr. Gaardens samlede Areal $157\frac{1}{4}$ Td. Ld., deraf Ager $136\frac{1}{4}$, Eng 20, Have og Gaardsplads 1. Af Agermarken drives 40 Tdr. Ld. i en 8 Marksdrift uden regelmæssig Brak, med 1 Roeafgrøde og 2 Græsmarker; 24 Tdr. Ld. drives

i samme Drift; 40 Tdr. Ld. ligeledes i samme Drift, dog med 1 Kornafgrøde mindre og 1 Græsmark mere; 27¼ Td. Ld. drives i en 3 Marksdrift med Lupiner, Rug og Græs; Resten henligger i vedvarende Græs i Indhegning. Jordens Bonitet er god, lettere Muld paa Sand- og Grusunderlag, undtagen de 40 Tdr. Ld. i tredje Deling, der er tørveagtig Muld paa Kvægunderlag. Besætningen bestaar af 26 Malkekøer foruden 22 Stkr. Ungkvæg og Kalve, 2 Tyre, 8 Heste, 3 Plage og Føl samt 10 Faar. Sidste Aar solgtes c. 30 Fedesvin. Kvægbesætningen, der er af sortbroget Race, vedligeholdes ved eget Tillæg.

Sparregaarden har været Selveje, saa langt det erindres tilbage. Den ældst kendte Ejer er Søren Sparre, som havde Gaarden i Begyndelsen af det 19. Aarhundrede. Hans Enke, Birthe, giftede sig 1841 med Jens Mortensen, som 1869 overdrog Gaarden til sin Søn, Søren Jensen, der døde 1881, hvorefter Enken, Ane Margrethe, f. Nikolajsen, overtog den; hun giftede sig 1882 med Niels Pedersen, som 1912 skødede Gaarden til sin Plejesøn, den nuværende Ejer.

Gaarden laa oprindelig inde i Vejlbj By, men udflyttedes til sin nuværende Plads c. 2 Km. Ø. for Byen umiddelbart S. for Landevejen fra Allingaabro til Vivild, formentlig paa Udskiftningstiden c. 1788. Hovedb. er opført 1877 i Grundmur, og Avlsb.



Sparregaard.

bestaar af tre sammenbyggede, grundmurede Længer med Jernbjælker og Hvælvinger i Staldene; de er opførte efter Brand 1907. Alle Gaardens Bygninger har Paptage. Engen ligger i fire Dele, de to ved Markens n. Skel, den tredje ved Allingaabro og den fjerde i Vejlbj; den sidstnævnte Eng er kultiveret, medens de andre er Naturenge af udmærket Beskaffenhed. — Af Hestebesætningen er en Følhoppe præmieret og kaaret i 1. Klasse. Af Kvægbesætningen, der er en gammel Stamme paa Gaarden, er flere Tyre præmierede.

Allestrupgaard, Vejlbj Sogn. Postforb. og St.: Allingaabro, hvortil c. 4½ Km. Gaarden ligger c. 22½ Km. fra nærmeste Købstad, Randers. Nuværende Ejer: *Rasmus Pedersen*, som købte Gaarden 1. Marts 1911, er født i Ring i Østeralling Sogn 12. Oktbr. 1869 og var gift med *Jensine Charlotte Bille*, født i Voldby i Randers Nørre Herred 8. Jan. 1871, død 22. Jan. 1909.

Matr.-Nr. 1d m. fl. af Allestrup (Julielund). Hartkorn 8 Tdr. 1 Skp. 2 Fdkr. ¼ Alb. Ejendomsskyld 38,000 Kr. Brandassurance for Hovedb. 6,000 Kr., for Avlsb. 18,000 Kr. Gaardens samlede Areal 98 Tdr. Ld., deraf Ager 42, Eng 52, Mose 2, Have og Gaardsplads 2. Agermarken drives i en 8 Marksdrift med Halvbrak efter Græs, 1 Roeafgrøde og 2 Græsmarker; i Driften benyttes 5 Tdr. Ld. til Frøavl af Hundegræs. Jordens Bonitet er god, dyb Muld paa overvejende Ler- og Sandunderlag. Besætningen bestaar af 22 Malkekøer foruden 26 Stkr. Ungkvæg og Kalve, 2 Tyre, 6 Heste samt 4 Plage og Føl. Sidste Aar solgtes c. 50 Fedesvin. Kvægbesætningen, der er af sortbroget Race, vedligeholdes ved eget Tillæg.

Allestrupgaard har tidligere hørt under Stamhuset Estrup og blev købt til fri Ejendom af Peder Ladefoged, som samtidig købte Nabogaarden, den nuværende »Damgaard«. Han skødede i Slutningen af 1850erne Gaarden her til sin Søn, Nikolaj Pedersen, som solgte til Sophus Hansen, af hvem Martin Nielsen købte i 1903. I 1909 solgte M. Nielsen til Søren Taasti, af hvem den nuværende Ejer, der tidligere ejede en Gaard i Fausing og tidligere igen Ringgaard ved Auning, købte i 1911.

Gaarden ligger paa sin oprindelige Plads sydligst i Allestrup By. Hovedb. er opført i Grundmur med Tegtag, og af Avlsb. er Laden bygget af Bindingsværk og Side-længerne i Grundmur; en Vinkelbygning ud i Ø. er opført i Kampestensmur; alle Avlsb.



Allestrupgaard.

hår Straatage. Engen ligger c. $\frac{1}{2}$ Km. N. for Gaarden ved Løvenholms Enge og er kultiveret Eng af fortrinlig Beskaffenhed. — Gaarden ligger venlig omgivet af en gammel Frugthave.

Damgaard, Vejlbj Sogn. Postforb. og St.: Allingaabro, hvortil c. $\frac{1}{2}$ Km. Gaarden ligger c. $2\frac{1}{2}$ Km. fra nærmeste Købstad, Randers. Nuværende Ejer: *Jens Skovgaard Worre*, som købte Gaarden 1. Oktbr. 1892, er født i Uggelbølle i Mørke Sogn 30. Jan. 1857 og gift med *Karoline Marie Rønne*, født paa Lykkehagen paa Helgenæs 21. Novbr. 1865.

Matr.-Nr. 2a m. fl. af Allestrup. Hartkorn 7 Tdr. 5 Skpr. 1 Fdkr. Ejendoms-skyld 45,000 Kr. Brandassurance for Hovedb. 11,000 Kr., for Avlsb. 19,000 Kr. Gaardens samlede Areal 96 Tdr. Ld., deraf Ager 94, Have og Gaardsplads 2. Af Agermarken drives 49 Tdr. Ld. i en 7 Marksdrift uden Brak, med 1 Roeafgrøde og 2 Græsmarker; 38 Tdr. Ld. drives i en 9 Marksdrift uden Brak, med 1 Roeafgrøde og 4 Græsmarker; Resten henligger i vedvarende Græs i Indhegning. Jordens Bonitet er god, dyb Muld paa overvejende Lerunderlag. Besætningen bestaar af 20 Malkekøer foruden 12 Stkr. Ungkvæg og Kalve, 2 Tyre, 7 Heste, 4 Plage og Føl samt 4 Faar. Sidste Aar solgtes c. 20 Fedesvin. Kvægbesætningen, der er af rød dansk Race, vedligeholdes hovedsagelig ved eget Tillæg. Foruden den opgivne Kvægbesætning indkøbes aarlig c. 10 Stkr. Køer og Tyre til Fedning paa Stald; Fedekreaturerne omsættes tre Gange aarlig.

D a m g a a r d har tidligere hørt under Stamhuset Estrup og købt til fri Ejendom af Peder Ladefoged, der samtidig købte Nabogaarden, den nuværende »Allestrupgaard«. Peder Ladefoged døde i 1860erne, og hans Enke overtog Gaarden, som hun i 1870erne overdrog til sin Søn, Carl Pedersen, der har solgt til den nuværende Ejer, der tidligere ejede sin Fædrengaard i Uggelbølle og senere Svigerfaderens Gaard samme Sted.

Gaarden ligger paa sin oprindelige Plads nordligst i Allestrup. Terrænet over Markerne er jævnt med jævnt Fald mod Ø. Hovedb. er opført 1884 i Grundmur med Skifertag og med lave Frontespicer til s. Facade; Avlsb. bestaar af tre sammenbyggede, grundmurede Længer og en Vinkelbygning paa ø. Længe og er ligeledes opførte i Grundmur; alle Avlsb. er tækkede med Rør og Straa. — Gaardens Beliggenhed er hyggelig



Damgaard.

med de anselige Bygninger omgivne af Frugt- og Blomsterhave samt Lætræer; til Hovedb.'s v. Gavl er bygget en stor, aaben Veranda. En Indkørselsalle af Kastanie-træer fører ind til Gaarden, hvorfra Udsigten er vid og smuk.

Enghavegaard, Vejlby Sogn. Postforb. og St.: Allingaabro, hvortil c. 3½ Km. Gaarden ligger c. 22½ Km. fra nærmeste Købstad, Randers. Nuvæ-



Enghavegaard.

rende Ejer: *Anders Thaasti*, som overtog Gaarden 28. April 1902, er født paa Ejendommen 31. Marts 1867 og gift med *Ane Kathrine Nielsen*, født i Hollensbjerg i Rougsø Herred 24. Septbr. 1868.

Matr.-Nr. 5a m. fl. af Tøjstrup. Hartkorn 9 Tdr. 2 Skpr. 3 Fdkr. 1 Alb. Ejendomsskyld 44,500 Kr. Brandassurance for Hovedb. 4,625 Kr., for Avlsb. 16,854 Kr., for to Arbejderhuse 2,200 Kr. og 900 Kr. Gaardens samlede Areal 100 Tdr. Ld., deraf Ager 60, Eng 38, Mose 1, Have og Gaardsplads 1. Af Agermarken drives 48 Tdr. Ld. i en 5 Marksdrift uden Brak, med 1 Roeafgrøde og 2 Græsmarker; 12 Tdr. Ld. drives i en 6 Marksdrift uden Brak, med 1 Roeafgrøde og 2 Græsmarker; i Driften benyttes c. 4 Tdr. Ld. til Frøavl af Hundegræs. Jordens Bonitet er paa de 48 Tdr. Ld. god, dyb Muld paa blandet Underlag af Sand og Ler, paa 12 Tdr. Ld. god Muld paa Kvægunderlag. Besætningen bestaar af 39 Malkekøer foruden 6 Stkr. Ungkvæg og Kalve, 1 Tyr, 6 Heste, 4 Plage og Føl samt 4 Faar. Al Mælken sælges til Fællesmejeri. Kvægbesætningen, der er af rød dansk Race, vedligeholdes hovedsagelig ved Indkøb.

Eng have gaard har tidligere hørt under Stamhuset Estrup og er formentlig bleven solgt til fri Ejendom c. 1851. Den ældst kendte Fæster er Jens Nielsen Qvist, der havde Gaarden i første Halvdel af det 19. Aarhundrede, og som rimeligvis er den, der har købt den til fri Ejendom. Han overdrog sidst i 1850'erne Ejendommen til sin Plejesøn, Rasmus Sørensen Thaastrup, der døde 1885, hvorefter Enken, Christiane, f. Andersen, overtog Gaarden, som hun 1902 skødede til sin Søn, den nuværende Ejer.

Gaarden ligger paa sin gamle Plads østligst af de Gaarde, der ikke er udflyttede af Tøjstrup By. Terrænet over Markerne er jævnt med jævnt Fald mod S. Hovedb. er opført 1878 i Grundmur med Paptag, og Avlsb. er dels grundmurede, dels opførte i Bindingsværk. Ø. for Gaarden ligger fire Længer, som hørte til den Gaard, Ejeren købte i 1908 og sammenlagde med Enghavegaard; Stuehuset er bygget i Grundmur og benyttes til Arbejderbolig. Engen ligger i to Dele, c. 25 Tdr. Ld. c. $\frac{1}{2}$ Km. V. for Byen og Resten c. $1\frac{1}{2}$ Km. længere mod V. foruden mindre Engstykker ved Byen; det er alt kultiveret Eng af udmærket Beskaffenhed. — Af Hestebesætningen, der er en gammel Stamme paa Gaarden, er 4 Følhopper præmierede og optagne i Stambog.

Elkjærslund, Gjesing Sogn. Postforb. og St.: Auning, hvortil c. $3\frac{1}{2}$ Km. Gaarden ligger c. 25 Km. fra nærmeste Købstad, Randers. Nuværende Ejer:



Elkjærslund.

Anton Jensen Elkjær, som overtog Gaarden 17. Maj 1905, er født paa Ejendommen 15. Febr. 1880 og gift med *Petra Kristine Simonsen*, født i Mygind 5. Marts 1890.

Matr.-Nr. 11 m. fl. af Sønder Gjesing. Hartkorn 5 Tdr. $1\frac{1}{4}$ Alb. Ejendomsskyld 35,000 Kr. Brandassurance for Hovedb. 6,900 Kr., for Avlsb. 19,120 Kr. Gaardens samlede Areal $74\frac{1}{4}$ Td. Ld., deraf Ager $72\frac{1}{2}$, Mose $\frac{1}{4}$, Have og Gaardsplads 1. Agermarken drives i en 8 Marksdrift uden Brak, med 1 Roeafgrøde og 3 Græsmarker; i Driften benyttes c. 4 Tdr. Ld. til Frøavl (Engsvingel). Jordens Bonitet er god Muld paa blandet Underlag af Grus og Ler. Besætningen bestaar af 24 Malkekøer foruden 16 Stkr. Ungkvæg og Kalve,

2 Tyre, 6 Heste, 5 Plage og Føl samt 6 Faar. Sidste Aar solgtes c. 50 Fedesvin. Kvægbesætningen, der er af rød dansk Race, vedligeholdes hovedsagelig ved eget Tillæg.

Elkjærslund har formentlig tidligere hørt under Løvenholm Gods, men det vides ikke, naar den er bleven købt til fri Ejendom. Den ældst kendte Ejer er Søren Haar, der c. 1820 solgte til Niels Jensen Møller, der var Blytækker og Murmester, og som almindeligt gik under Navnet »Niels Murmester«. Han overdrog c. 1849 Gaarden til sin Søn, Jens Nielsen Møller Elkjær, som 1905 skødede den til Sønnen, den nuværende Ejer.

Gaarden ligger rimeligvis paa sin gamle Plads, isoleret paa Sønder Gjesing Mark c. 2 Km. V. for Gjesing Sognekirke og By. Markerne ligger samlede omkring Gaarden og har jævnt Terræn med jævnt Fald mod S. Hovedb. er opført i Grundmur med Skifer-tag; Avlsb. bestaar af tre sammenbyggede Hovedlænger opførte dels i støbt Beton, dels i Grundmur; de er tækkede med Tagpap; Ø. for Gaarden ligger et Høns-, Faare- og Tørvehus i Grundmur med Paptag, og V. for Gaarden ligger et Materialhus i Beton med Paptag. Alle Bygningerne er opførte 1903 efter Brand. — Af Hestebesætningen, der er en gammel Stamme paa Gaarden, er en Følhoppe præmieret, kaaret i 1. Klasse og optaget i Stambog.

Lille Sorvad, Vivild Sogn. Postforb. og St.: Allingaabro, hvortil c. 7 Km. Gaarden ligger c. 26 Km. fra nærmeste Købstad, Randers. Nuværende Ejer: Kammerjunker M. A. *Bornholdt* til Sorvad, som købte Gaarden 1908, er født i Riga 1878.

Matr.-Nr. 10a m. fl. af Vivild. Hartkorn 7 Tdr. 7 Skpr. 1 Fdkr. 1 Alb. Ejendomsskyld 45,000 Kr. Brandassurance for Hovedb. 4,496 Kr., for Avlsb. 9,735 Kr. Gaardens samlede Areal 80 Tdr. Ld., deraf Ager 60, Eng 16, Mose 3, Have og Gaardsplads 1. Gaarden drives under Sorvad. Agermarken drives i en 8 Marksdrift uden Brak, med 2 Roeafgrøder og 1 Græsmark. Jordens Bonitet er god, dyb Muld paa overvejende Lerunderlag, enkelte Steder paa Sandunderlag. Besætningen bestaar af 50 Stkr. Ungkvæg samt 4 Plage og Føl. Ungkvægbesætningen, der er af rød dansk Race, bestaar af Tillæg fra Hovedgaarden Sorvad, og der fedes aarlig c. 20 Stkr. 2aars Stude af den opgivne Besætning paa Stald.

Lille Sorvad har formentlig hørt under Hevringholm. Den ejedes tidligere af Kammerraad Blicher, hvis Søn nu er Forpagter af Hevringholm.

Gaarden ligger paa sin oprindelige Plads c. 1 Km. NØ. for Sorvad, hvis Marker støder op til Gaardens Marker, der har jævnt Terræn med svag Stigning mod N. Hovedb. er opført i Grundmur med Straatag, og Avlsb. bestaar af tre sammenbyggede Længer, ligeledes i Grundmur med Straatage. Engen ligger ved Markens v. Skel og er kultiveret Mose af fortrinlig Beskaffenhed.

Aldershvile, Vivild Sogn. Postforb. og St.: Allingaabro, hvortil c. 8 Km. Tlf. 36 over Vivild Central. Gaarden ligger c. 28 Km. fra nærmeste Købstad, Randers. Nuværende Ejer: *Karl Jensen*, som overtog Gaarden 7. April 1899, er født paa Hedegaard i Nørager Sogn 19. Septbr. 1862 og gift med *Grethe Rasmussen Grand*, født paa Bjerggaard 28. Aug. 1869.

Matr.-Nr. 12 m. fl. af Vivild. Hartkorn 7 Tdr. 5 Skpr. 2 Fdkr. $\frac{3}{4}$ Alb. Ejendomsskyld 41,000 Kr. Brandassurance for Hovedb. 11,150 Kr., for Avlsb. 15,800 Kr., for et Lejehus i Vivild By 2,592 Kr. Gaardens samlede Areal 80 Tdr. Ld., deraf Ager 50, Eng 26, Mose $1\frac{1}{2}$, Skov $\frac{1}{2}$, Have og Gaardsplads 2. Agermarken drives i en 7 Marksdrift uden Brak, med $1\frac{1}{2}$ Roeafgrøde og 2 Græsmarker. Jordens Bonitet er god, dyb Muld paa Lerunderlag. Besætningen bestaar a 30 Malkekøer foruden 14 Stkr. Ungkvæg og Kalve, 2 Tyre, 7 Heste, 3 Plage og Føl samt 3 Faar. Sidste Aar solgtes c. 30 Fedesvin. Kvægbesætningen, der er af rød dansk Race, vedligeholdes ved eget Tillæg.

Aldershvile har tidligere hørt under Hevringholm. Den ældst kendte Fæster er Jeppe Jensens Fader, efter hvem Sønnen 11. April 1778 overtog den; hans Enke, Ane Marie Christensdatter, købte 1829 Gaarden til fri Ejendom; ved hendes Død 1840 overtoges den af hendes Arvinger, som 1846 skødede den til deres Broder og Medarving, Søren Jepsen, for 1,600 Rdl. Søren Jepsen skødede 1861 Ejendommen til sin Søn, Jeppe Sørensen, og efter ham overtoges den af hans Hustrus Søstersøn og Plejesøn, den nuværende Ejer.

Gaarden ligger paa sin oprindelige Plads c. 2 Km. V. for Vivild Sognekirke og By. Terrænet over Markerne er jævnt med jævnt Fald mod N. Hovedb. er opført i 1882 af Grundmur med Skifertag, og Avlsb. er byggede 1899 i Grundmur med Rørtage. Engen ligger c. 500 M. V. for Gaarden i Vivild Enge og er Natureng af jævn Beskaffenhed.



Aldershvile.

Skoven ligger ved Mosen i Bestand af Birk. — Af Hestebesætningen er en Hingst præmieret, kaaret i 1. Klasse og optaget i Stambog. — Fra Gaarden er der en smuk og vid Udsigt.

Kalstrupgaard, Vivild Sogn. Postforb. og St.: Allingaabro, hvortil c. 9 Km. Gaarden ligger c. 29 Km. fra nærmeste Købstad, Randers. Nuværende Ejer: *Niels Christian Madsen*, som købte Gaarden 18. Septbr. 1905, er født i Hevring i Rougsø Herred 9. Marts 1866 og gift med *Bertha Jensine Mathilde Nielsen Thun*, født i Nørager 6. Jan. 1878.

Matr.-Nr. 13a m. fl. af Vivild. Hartkorn 8 Tdr. 5 Skpr. 1 Fdkr. 2½ Alb. Ejendomsskyld 40,000 Kr. Brandassurance for Hovedb. 6,000 Kr., for Avlsb. 17,800 Kr. Gaardens samlede Areal 80 Tdr. Ld., deraf Ager 58, Eng 19, Mose 1, Have og Gaardsplads 2. Af Agermarken drives 44 Tdr. Ld. en 6 Marksdrift uden Brak, med 1 Roeafgrøde og 3 Græsmarker; 16 Tdr. Ld. drives i en 5 Marks-



Kalstrupgaard.

drift med Halvbrak efter Græs, uden Roer og med 2 Græsmarker; i Driften benyttes 15 Tdr. Ld. til Frøavl af Hundegræs. Jordens Bonitet er god, dyb Muld paa Lerunderlag. Besætningen bestaar af 24 Malkekøer foruden 18 Stkr. Ungkvæg og Kalve, 2 Tyre, 5 Heste, 4 Plage og Føl samt 4 Faar. Sidste Aar solgtes c. 30 Fedesvin. Kvægbesætningen, der er af sortbroget Race, vedligeholdes ved eget Tillæg.

Kalstrupgaard har hørt under Hevringholm og solgtes til fri Ejendom formentlig i 1822. Den ældst kendte Ejer er Laurs Jensen, hvis Enke giftede sig med Klemmen Jensen, som i Slutningen af 1860erne skødede Ejendommen til sin Stedsøn, Laurs Laursen, som havde haft Gaarden i Forpagtning fra 1864. Efter ham gik Ejendommen 1898 til Auktion og solgtes til Mads Andersen Kalstrup fra Mejlbjerg i Øster-Lisbjerg Herred, som 1902 byttede med sin Svigersøn, Mads Kristensen Madsen, mod dennes mindre Ejendom paa Mejlbjerg Mark. M. Kr. Madsen solgte i 1905 til den nuværende Ejer.

Gaarden laa oprindelig inde i Vivild By, men udflyttedes senere til sin nuværende Plads c. 1/2 Km. V. for Byen. Terrænet over Markerne er jævnt med jævnt Fald mod N. Hovedb. er opført 1860 i Grundmur med Straatag, og Avlsb. bestaar af tre sammenbyggede Længer, væsentlig i Grundmur; de har Straa- og Paptage; N. for Gaarden ligger et Tørve- og Høsehuse i Beton med Straatag. Engen ligger i tre Dele i Vivild Enge c. 1 Km. V. for Gaarden og er Natureng af jævn Beskaffenhed. — Gaarden ligger hyggelig, og der er derfra en vid og køn Udsigt.

Vidtskue, Vivild Sogn. Postforb. og St.: Allingaabro, hvortil c. 12 Km. Gaarden ligger c. 31 Km. fra nærmeste Købstad, Randers. Nuværende Ejer: *Torrier Mathias Friis Andersen*, som købte Gaarden 23. Aug. 1906, er født i Vassingerød Skole, Frederiksborg Amt, 10. Maj 1843 og gift med *Birgitte Sørensen*, født i Udby i Rougsø Herred 27. Septbr. 1857.



Vidtskue.

Matr.-Nr. 5a m. fl. af Lystrup. Hartkorn 9 Tdr. 1 Skp. Ejendomsskyld 48,000 Kr. Brandassurance for Hovedb. 14,000 Kr., for Avlsb. 18,000 Kr. Gaardens samlede Areal 117 Tdr. Ld., deraf Ager 97, Eng 12, Mose 2, Skov 2, Have og Gaardsplads 4. Gaarden drives af Ejeren med den næstældste Søn, *Laurits Torrier Andersen*, som Medhjælp; L. T. Andersen er født i Allingaabro 18. Decbr. 1878. Af Agermarken drives 54 Tdr. Ld. i en 8 Marksdrift med Helbrak, 1 Roeafgrøde og 2 Græsmarker; 40 Tdr. Ld. drives i en 7 Marksdrift med Helbrak, 1 Roeafgrøde og 2 Græsmarker; i Driften benyttes 2 Tdr. Ld. til Frøavl (Hunde-græs). Sæden radsaas paa 10 Tommers Afstand og radrenses. Jordens Bonitet er god, dyb Muld paa Lerunderlag. Besætningen bestaar af 35 Malkekøer foruden 20 Stkr. Ungkvæg og Kalve, 2 Tyre, 7 Heste samt 2 Plage og Føl. Sidste Aar solgtes c. 50 Fedesvin. Der holdes 10 Grisesøer, hvis Tillæg sælges dels som drægtige Ungsøer, dels som Maanedsgriise. Kvægbesætningen, der er af rød dansk Race, vedligeholdes hovedsagelig ved eget Tillæg.

Vidtskue er samlet til sin nuværende Størrelse af Gustav Jensen, der i 1850erne ejede en mindre Gaard i Lystrup By, som han, efter at den var nedbrændt i 1857, opbyggede paa Gaardens nuværende Plads c. 1470 M. N. for Byen. Det til Gaarden hørende Areal var dengang noget mindre, men G. Jensen tilkøbte flere Parceller, som han lagde under Gaarden. I 1899 solgte han til nuværende Godsinspektør paa Stamhuset Estrup, Chr. Philip Werchmeister, der 1906 solgte til den nuværende Ejer, som

1872 var kommet til Jylland som Forvalter paa Roisøgaard; han var senere Forvalter paa Estruplund, købte 1875 Kroprivilegiet paa Vejlby Kro og byggede Hotellet ved Allingaabro, som han atter solgte 1899. Fru Andersen er Datter af den kendte Sognefoged og Gaardejer Søren Thomsen i Udby, der havde købt sin Gaard som Fæste fra Holbøgaard og arbejdet den op til et anset Landbrug; han var saaledes den første paa Egnen, der indførte Brak.

Hovedb., der er en smuk og stilfuld Bygning, er opført 1861 i Grundmur med Tegltag og har en høj Frontespice med 2 Fags Kvist til s. Facade og en lav Frontespice til n. Avlsb. er grundmurede med Tage af Bølgeblik og Straa og med Jernbjælker og Monierloft i Kostalden. Til Gaarden hører et Pligthus i Grundmur med Paptag; det ligger c. 600 M. N. for denne. Engen ligger c. 3 Km. V. for Gaarden.

Lystrupgaard, Vivild Sogn. Postforb. og St.: Allingaabro, hvortil c. 11 Km. Gaarden ligger c. 30 Km. fra nærmeste Købstad, Randers. Nuværende Ejer: *Rasmus Pedersen*, som overtog Gaarden 15. April 1889, er født i Vivild 17. Septbr. 1860 og gift med *Grethe Jensen Elkjær*, født paa Elkjærslund paa Gjesing Mark 19. Oktbr. 1867.

Matr.-Nr. 7a m. fl. af Lystrup. Hartkorn 7 Tdr. 3 Fdkr. 1 $\frac{3}{4}$ Alb. Ejendoms-skyld 35,000 Kr. Brandassurance for Hovedb. 6,000 Kr., for Avlsb. 12,000 Kr. Gaardens samlede Areal 60 Tdr. Ld., deraf Ager 58 $\frac{1}{2}$, Eng $\frac{1}{2}$, Have og Gaards-plads 1. Af Agermarken drives 38 $\frac{1}{2}$ Td. Ld. i en 7 Marksdrift uden Brak, med 1 Roeafgrøde og 2 Græsmarker; 14 Tdr. Ld. drives i en 7 Marksdrift uden Brak, med 1 Roeafgrøde og 2 Græsmarker; i Driften benyttes 4 Tdr. Ld. til Frøavl (Hundegræs). Resten af Agermarken henligger i vedvarende Græs i Indhegning. Jordens Bonitet er paa de 38 $\frac{1}{2}$ Td. Ld. god Muld paa overvejende Lerunderlag, paa Resten stærk Lerjord paa Lerunderlag. Besætningen bestaar af 18 Malkekøer foruden 18 Stkr. Ungkvæg og Kalve, 2 Tyre, 4 Heste, 4 Plage og Føl samt 4 Faar. Sidste Aar solgtes c. 30 Fedesvin. Kvægbesætningen, der er af sortbroget Race, vedligeholdes ved eget Tillæg.

Lystrupgaard var tidligere Fæstegaard under Hevringholm og solgtes til fri Ejendom formentlig i 1822. Den ældst kendte Ejer er Jens Espensen, efter hvem Svigersønnen, Jens Hornborg, overtog Gaarden; han skødede den 1850 til sin Svigersøn, Ole Hans Christiansen fra Kolindgaard, som 1887 solgte til Hartvigsen. Denne solgte til A. Thomsen, af hvem den nuværende Ejer har købt.

Gaarden laa oprindelig c. 70 M. længere mod SØ. ved Sognevejen, men flyttedes 1860 til sin nuværende Plads; den har været nedbrændt to Gange, første Gang 1865, da dog Hovedb. bevaredes, og anden Gang 1892. Terrænet over Markerne er jævnt med jævnt Fald mod S. Hovedb. er opført i Grundmur med Tegltag, og Avlsb. er grundmurede med Undtagelse af n. Facade af Laden, der er bygget af støbt Beton; alle Avlsb. har Tage af Straa. Engen ligger umiddelbart SV. for Gaarden og er Overrissingseng af fortrinlig Beskaffenhed.

Martinehøj, Vivild Sogn. Postforb. og St.: Allingaabro, hvortil c. 11 Km. Gaarden ligger c. 30 Km. fra nærmeste Købstad, Randers. Nuværende Ejer: *Anders Peter Jørgensen Katholm*, som overtog Gaarden 1. April 1886, er født i Homaa i Randers Sønder Herred 1. Jan. 1862 og gift med *Else Kirstine Olesen*, født paa Lystrupgaard 17. Decbr. 1863.

Matr.-Nr. 12a m. fl. af Lystrup. Hartkorn 7 Tdr. 1 Skp. 2 $\frac{1}{2}$ Alb. Ejendoms-skyld 38,000 Kr. Brandassurance for Hovedb. 5,500 Kr., for Avlsb. 12,600 Kr. Gaardens samlede Areal 78 $\frac{1}{2}$ Td. Ld., deraf Ager 74, Eng 2, Mose 1, Have og Gaardsplads 1 $\frac{1}{2}$. Af Agermarken drives 68 $\frac{1}{2}$ Td. Ld. i en 10 Marksdrift uden Brak, med 2 Roeafgrøder og 2 Græsmarker; i Driften benyttes 6 Tdr. Ld. til Frøavl (Hundegræs). Resten af Agermarken henligger i vedvarende Græs i Indhegning. Jordens Bonitet er paa 30 Tdr. Ld. Lermuld paa Lerunderlag, paa Resten god Muld paa blandet Underlag af Ler og Sand. Besætningen bestaar af 24 Malkekøer foruden 18 Stkr. Ungkvæg og Kalve, 2 Tyre, 6 Heste, 4 Plage og Føl samt 3 Faar. Sidste Aar solgtes c. 35 Fedesvin. Kvægbesætningen, der er af rød dansk Race, vedligeholdes hovedsagelig ved eget Tillæg.

Martinehøj hørte under Løvenholm indtil c. 1822, da den købtes til fri Ejendom, formentlig af Jens Post, der solgte til Christen Boelsmand, efter hvem Sønnen, Peder Christensen Boelsmand, overtog den. Han skødede 1872 Ejendommen til sin Søn, Christen Hougesen Pedersen, der var gift med Maren Olesen, Datter af Ole Hans Christiansen paa Lystrupgaard, som, efter at baade Datteren og Svigersønnen var døde, 1884 overtog Gaarden, som han 1886 skødede til sin anden Svigersøn, den nuværende Ejer.



Martinehøj.

Gaarden laa oprindelig umiddelbart ved Hovedvejen gennem Byen, men flyttedes i 1834 c. en Gaardslængde tilbage fra Vejen; den ligger højt, og Markerne ligger samlede S. om Gaarden. Hovedb. og Avlsb. er opførte i Beton og har Tage af henholdsvis Cementsten og Straa; S. for Gaarden ligger en Trælade med Paptag og mod Ø. et Materialhus. Engen ligger c. 4 Km. V. for Gaarden ved Sorvad og er Natureng af fortrinlig Beskaffenhed. — Gaarden ligger hyggeligt, og der er derfra en smuk Udsigt.

Mogenstrupgaard, Nørager Sogn. Postforb. og St.: Allingaabro, hvortil c. 13½ Km. Gaarden ligger c. 32½ Km. fra nærmest Købstad, Randers. Nu-



Mogenstrupgaard.

værende Ejer: *Christen Gotfred Nielsen*, som overtog Gaarden 1. April 1910, er født i Lystrup i Vivild Sogn 3. Novbr. 1883 og gift med *Astrid Margrethe Christensen*, født i Faarup i Nørhald Herred 14. Juni 1886.

Matr.-Nr. 2a m. fl. af Mogenstrup. Hartkorn 7 Tdr. 1 Skp. 2 Fdkr. ¼ Alb. Ejendomsskyld 36,000 Kr. Brandassurance for Hovedb. 6,000 Kr., for Avlsb. 11,300 Kr. Gaardens samlede Areal 75 Tdr. Ld., deraf Ager 71½, Eng 2,

Have og Gaardsplads $1\frac{1}{2}$. Af Agermarken drives 46 Tdr. Ld. i en 8 Marksdrift med Helbrak, 1 Roeafgrøde og 2 Græsmarker; $25\frac{1}{2}$ Td. Ld. i en 10 Marksdrift uden Brak, med 2 Roeafgrøder og 2 Græsmarker; i Driften benyttes c. 8 Tdr. Ld. til Frøavl (Hundegræs). Jordens Bonitet er paa de 46 Tdr. Ld. Lermuld (paa de 10 Tdr. Ld. stærk Lerjord) paa Lerunderlag og paa Resten god, dyb Muld paa Ler- og Sandunderlag. Besætningen bestaar af 30 Malkekøer foruden 12 Stkr. Ungkvæg og Kalve, 2 Tyre, 9 Heste samt 3 Plage og Føl. Sidste Aar solgtes c. 60 Fedesvin. Kvægbesætningen, der er af rød dansk Race, vedligeholdes hovedsagelig ved eget Tillæg.

Mogenstrupgaard var tidligere Fæstegaard under Løvenholm og blev formentlig solgt til fri Ejendom i 1822. Den ældst kendte Ejer er Klemmen Jensen, senere Ejer af Kalstrupgaard i Vivild; han solgte til Chr. Pedersen, der døde 1842, hvorefter Enken, Mette Marie, overtog Gaarden, som hun bestyrede indtil 1845, da hun giftede sig med Anders Jensen Bager, af hvem i 1904 Niels Ole Dideriksen købte Ejendommen, som han senere skødede til sin Søn, den nuværende Ejer.

Gaarden laa tidligere inde i Mogenstrup By, men udflyttedes i 1850erne til sin nuværende Plads. Terrænet over Markerne er jævnt med svagt Fald mod N. Hovedb. og Avlsb. er opførte i Grundmur med Straatage; s. og ø. Længe ombygges 1913; paa v. Længe udbyggedes 1905 en Vinkelbygning i støbt Beton med Straatag; den benyttes til Kostald; V. og Ø. for Gaarden ligger Material- og Tørvehus. Engen ligger ved Markens ø. Skel og er Natureng af jævn Beskaffenhed; den er indhegnet til Afgræsning. — Af Hestebesætningen er tre Følhopper præmierede.

Havagergaard, Nørager Sogn. Postforb. og St.: Allingaabro, hvortil c. 13 Km. Gaarden ligger c. 32 Km. fra nærmeste Købstad, Randers. Nuværende



Havagergaard.

Ejer: *Valdemar Møller*, som overtog Gaarden 1. April 1905, er født i Karlby i Randers Nørre Herred 28. Novbr. 1881 og gift med *Alma Kolstrup*, født i Fjerupgaard Skole 28. Juli 1884.

Matr.-Nr. 3b m. fl. af Mogenstrup. Hartkorn 8 Tdr. 4 Skpr. Ejendoms-skyld 54,000 Kr. Brandassurance for Hovedb. 5,000 Kr., for Avlsb. 16,000 Kr. Gaardens samlede Areal $92\frac{1}{2}$ Td. Ld., deraf Ager 89, Eng 2, Have og Gaardsplads $1\frac{1}{2}$. Agermarken drives i en 11 Marksdrift med Helbrak, 2 Roeafgrøder og 3 Græsmarker; i Driften benyttes c. 12 Tdr. Ld. til Frøavl (Engsvingel og Hundegræs). Jordens Bonitet er Lermuld paa Lerunderlag. Besætningen bestaar af 30 Malkekøer foruden 20 Stkr. Ungkvæg og Kalve, 3 Tyre, 7 Heste, 6 Plage og Føl samt 4 Faar. Sidste Aar solgtes c. 50 Fedesvin. Kvægbesætningen, der er af rød dansk Race, vedligeholdes ved eget Tillæg.

Havagergaard udskiltes 1837 af en større Gaard paa Mogenstrup Mark, som hørte under Løvenholm, og solgte til fri Ejendom formentlig i 1822. De ældst kendte Ejere er Slægten Bager, af hvilken Jens Bager fulgtes i Ejet af sin Søn af samme

Navn, som byttede Gaarden her med Søren Christian Klausens Gaard, Dyrholmgaard paa Lystrup Mark. S. Chr. Klausen solgte 1901 til Frederik Møller fra Karlby, af hvem Broderen, den nuværende Ejer, har købt.

Gaarden ligger paa den Plads, hvortil den udflyttedes 1837; den ligger nu midt i sin Mark, til hvilken den nuværende Ejer har købt c. 40 Tdr. Ld. fra den Gaard, fra hvilken Havagergaard oprindelig udskiltes. Terrænet over Markerne er jævnt med Fald mod S. Hovedb. er opført i Bindingsværk med Straatag; Avlsb. bestaar af tre sammenbyggede Hovedlænger i Beton med Trætrimpel og Paptage; fra ø. Længe er udbygget en Vinkelbygning i Beton med Straatag; Ø. for Gaarden ligger en Vognport i Beton med Paptag. Engen ligger i den v. Side af Marken og er kultiveret og indhegnet til Afgræsning. — Havagergaard, der har sit Navn efter en af Markerne, ligger smukt omgivet af en gammel Frugthave, der nu agtes udvidet.

Rygaard, Nørager Sogn. Postforb. og St.: Allingaabro, hvortil c. 12½ Km. Gaarden ligger c. 31½ Km. fra nærmeste Købstad, Randers. Nuværende Ejer: *Peter Marius Christensen*, som overtog Gaarden 15. Novbr. 1899, er født paa Ejendommen 13. Juni 1864.

Matr.-Nr. 4a m. fl. af Rygaarde. Hartkorn 9 Tdr. 3 Skpr. 2½ Alb. Ejendoms-skyld 45,000 Kr. Brandassurance for Hovedb. 7,000 Kr., for Avlsb. 14,000 Kr. Gaardens samlede Areal 87½ Td. Ld., deraf Ager 86½, Have og Gaardsplads 1. Gaarden drives af Ejeren med hans Søstersøn, *Eyvind Kolstrup*, som Bestyrer; E. Kolstrup er født i Fjerupgaard Skole 25. Juli 1887. Af Agermarken drives 43½ Td. Ld. i en 5 Marksdrift uden Brak, med 1 Roeafgrøde og 1 Græsmark; 43 Tdr. Ld. drives uden Brak, med 1 Roeafgrøde og 2 Græsmarker. Jordens Bonitet er god, dyb Muld paa Lerunderlag. Besætningen bestaar af 26 Malkekøer foruden 26 Stkr. Ungkvæg og Kalve, 2 Tyre, 6 Heste, 6 Plage og Føl samt 4 Faar. Sidste Aar solgtes c. 50 Fedesvin. Kvægbesætningen, der er af rød dansk Race, vedligeholdes hovedsagelig ved eget Tillæg. Af Ungkvæget fedes aarlig c. 4 Ungtyre paa Stald.

Rygaard var Fæste under Løvenholm, indtil Knud Amdi Jensen, som havde faaet Fæstet ved Giftermaal med den foregaaende Fæsters Datter, Maren Laursdatter, købte den til fri Ejendom. Han overdrog 1849 Gaarden til sin Søn, Christen Knudsen, som døde 1899, hvorefter hans Enke, Karen, f. Laursen, samme Aar skødede den til sin Søn, den nuværende Ejer.

Gaarden ligger paa sin gamle Plads, medens de tre andre Rygaarde er blevne udflyttede. Markerne ligger samlede V. om Gaarden og har jævnt Terræn med svagt Fald mod N. Hovedb. er opført i Bindingsværk med Tegtag. Over Indgangsdøren findes følgende Inskription: »Dette Huus blev sat paa Foed d. 10. Maj 1813. K. J. S. — L. M. D.« Den s. Facade er ombygget i Grundmur, og der er en høj Frontespice med 2 Fags Kvist til den n. Facade. Avlsb. er opførte dels i Bindingsværk, dels i Kampestenmur og med Straatage. — Af Hestebesætningen er 2 Følhopper præmierede, kaarede i 1. Klasse og optagne i Stambog.

Petrinesminde, Koed Sogn. Postforb. og St.: Kolind, hvortil c. 1½ Km. Gaarden ligger c. 38 Km. fra Randers og 23 Km. fra Grenaa. Nuværende Ejer: *Søren Peter Thomassen*, som overtog Gaarden 6. Marts 1900, er født paa Ejendommen 28. Juli 1874 og gift med *Mette Birgitte Pedersen*, født paa Øster-skovgaard i Sønderkov paa Nimtofte Mark 2. Marts 1881.

Matr.-Nr. 7a m. fl. af Koed. Hartkorn 8 Tdr. 5 Skpr. ¼ Alb. Ejendoms-skyld 36,000 Kr. Brandassurance for Hovedb. 5,000 Kr., for Avlsb. 15,500 Kr. Gaardens samlede Areal 111 Tdr. Ld., deraf Ager 79, Eng 27, Skov 4, Have og Gaardsplads 1. Af Agermarken drives 40 Tdr. Ld. i en 7 Marksdrift med Helbrak, 1 Roeafgrøde og 2 Græsmarker; 39 Tdr. Ld. drives i samme 7 Marksdrift. Jordens Bonitet er god Muld paa Grusunderlag. Besætningen bestaar af 18 Malkekøer foruden 22 Stkr. Ungkvæg og Kalve, 4 Tyre, 4 Heste, 4 Plage og Føl samt 14 Faar. Sidste Aar solgtes c. 25 Fedesvin. Kvægbesætningen, der er af sortbroget Race, vedligeholdes hovedsagelig ved eget Tillæg. Af Ungkvæget omsættes c. Halvdelen aarlig dels som Kælvkvier, dels som Fedekvæg.

Petrinesminde har tidligere hørt under Vedø Gods, men det vides ikke, naar den er bleven købt til fri Ejendom. Den ældst kendte Ejer er Rasmus Sørensen Bjerggaard, som ejede Gaarden i Begyndelsen af det 19. Aarhundrede, og som først i 1850erne

skødede den til sin Søn, Søren Rasmussen Bjerggaard, der døde 1865, hvorefter hans Enke, Petrine Thygesdatter, overtog Gaarden; hun giftede sig anden Gang med Rasmus Thomassen fra Hyllested, som 1900 skødede Gaarden til sin Søn, den nuværende Ejer, som i 1910 tilkøbte Nabogaarden, der var paa c. 48 Tdr. Ld., efter at have mageskiftet 17 Tdr. Ld. med den tidligere Ejer af den tilkøbte Gaard.



Petrinesminde.

Gaarden ligger paa sin oprindelige Plads midt i Koed By; Markerne ligger samlede umiddelbart N. for Gaarden. Hovedb. er opført 1873 i Grundmur med Straatag, og Avlsb. er byggede dels af Grundmur, dels af Bindingsværk og med Straatage. Engen ligger i fire Dele S. for Gaarden. Skoven ligger c. 3½ Km. NV. for Gaarden sammen med Frederikslund (Kragelund) Skov og har Bestand af Bøg. — Af Hestebesætningen er en Følhoppe præmieret, og af Kvægbesætningen er 5 Køer optagne i Stambogen for Randers Husholdningsselskab.

Stadsborg, Koed Sogn. Postforb. og St.: Auning, hvortil c. 7½ Km. Gaarden ligger c. 30 Km. fra nærmeste Købstad, Randers. Nuværende Ejer: *Niels Rasmussen*, som købte Gaarden 15. April 1912, er født i Stouby i Bjerge Herred, Vejle Amt, 12. Febr. 1866 og gift med *Elisabeth Fabricius*, født i Skagen 29. Jan. 1882.



Stadsborg.

Matr.-Nr. 1a m. fl. af Stadsborg. Hartkorn 2 Tdr. 6 Skpr. 1 Fdkr. 1 Alb. Ejendomsskyld 95,000 Kr. Brandassurance for Hovedb. 7,000 Kr., for Avlsb. 18,000 Kr. Gaardens samlede Areal 489½ Td. Ld., deraf Ager 155, Eng 4, Mose 50, Skov 250, Hede og Overdrev 26½, Have og Gaardsplads 4. Ager-

marken drives i en 9 Marksdrift med Helbrak, 1 Roefgrøde og 1 Kartoffelmark samt 3 Græsmarker. Jordens Bonitet er Muldjord paa Lerunderlag, undtagen paa c. 10 Tdr. Ld., der er Sandjord paa Sandunderlag. Besætningen bestaar af 35 Malkekøer foruden 25 Stkr. Ungkvæg og Kalve, 2 Tyre, 6 Heste, 5 Plage og Føl, 10 Faar. Sidste Aar solgtes c. 50 Fedesvin. Kvægbesætningen, der er af blandet Race, vedligeholdes hovedsagelig ved eget Tillæg.

Stadsborg har formentlig hørt under Løvenholm, men der vides intet om dens Køb til fri Ejendom. Den ældst kendte Ejer er Dyrslæge Lisberg, efter hvem Entreprenør Vilh. Hoffmann havde Ejendommen; han byggede en Del af Bygningerne og solgte den til den nuværende Ejer, der tidligere ejede Knivholdt i Vendsyssel.

Gaarden laa tidligere c. $\frac{1}{4}$ Km. østligere, men flyttedes i Midten af 1850erne til sin nuværende Plads. Hovedb. er opført i Grundmur med Paptag og med en Frontespice med 2 Fags Kvist. Avlsb. er opførte i Kampestenmur med Murtrimpel samt Jernbjælker og Hvælvinger i Staldene. S. for Hovedb. og i Flugt med denne ligger den gamle Hovedb., som nu anvendes dels til Beboelse for en Arbejderfamilie, dels til Svinestald. Engen ligger i to Dele i Skoven og er Natureng af jævn Beskaffenhed; den benyttes til Afgræsning. Skoven ligger samlet S. og V. for Gaarden og har Bestand af Bøg, Birk, enkelte Ege og yngre Plantninger af Gran. Der findes paa Ejendommen en fortrinlig Jagt paa Kronvildt, Raavildt, Fasaner og Urhøns.

Kragelund, Mariemalene Sogn. Postforb. og St.: Ryomgaard, hvortil c. 3 Km. Gaarden ligger c. 22 Km. fra nærmeste Købstad, Grenaa. Nuværende Ejer: *Alfred Christian Hansen*, som købte Gaarden 19. Decbr. 1912, er født paa Sæbygaard i Holbæk Amt 24. Marts 1879 og gift med *Anna Karoline Margrethe Miller*, født i Sangstrup i Randers Nørre Herred 17. Decbr. 1882.

Matr.-Nr. 5a m. fl. af Ryomgaard. Hartkorn 1 Td. 3 Skpr. 3 Fdkr. $1\frac{1}{2}$ Alb. Ejendomsskyld 40,000 Kr. Brandassurance for Hovedb. 9,000 Kr., for Avlsb. 15,000 Kr. Gaardens samlede Areal 180 Tdr. Ld., deraf Ager 90, Eng 5, Mose $18\frac{1}{2}$, Skov 60, Søj 5, Have og Gaardsplads $1\frac{1}{2}$. Af Agermarken drives 80 Tdr. Ld. i en 8 Marksdrift med Halvbrak efter Græs, 1 Roefgrøde og 2 Græsmarker; 10 Tdr. Ld. drives i Vekseldrift med Staldfoder, Roer og Græs. Jordens Bonitet er god Muld paa blandet Underlag af Ler og Kvæg. Besætningen bestaar af 20 Malkekøer foruden 18 Stkr. Ungkvæg og Kalve, 2 Tyre, 6 Heste, 4 Plage og Føl samt 8 Faar. Sidste Aar solgtes c. 20 Fedesvin. Der holdes 8 Grise-søer, hvis Tillæg væsentlig sælges. Kvægbesætningen, der er af sortbroget Race, vedligeholdes hovedsagelig ved eget Tillæg.

Kragelund er udskilt fra Nabogaarden Frederikslund af Forpagter Andresen fra Balskov, som købte Frederikslund i 1906; han solgte samme Aar denne Del af Jorderne til Jens Hjortshøj fra Vejlbj ved Aarhus, som byggede de nuværende Bygninger, og som 1907 solgte Gaarden til J. P. Kohr fra Sivedst, der byttede med et Konsortium af Ejendomshandlere mod Kathrinesminde i Søby. Konsortiet solgte 1909 til Rasmus Peder Rasmussen, af hvem den nuværende Ejer købte.

Gaarden ligger $\frac{1}{2}$ Km. V. for Frederikslund umiddelbart V. for Nimtofte-Ryomgaard Landevej. Markerne ligger samlede N. og V. om Gaarden og har bølgeformet Terræn. Hovedb. er opført i Grundmur med Cementstenstag og med en høj Frontespice med 2 Fags Kvist til ø. Facade. Avlsb. bestaar af tre sammenbyggede Længer i støbt Beton med Straatage; i Kostalden er der Jernbjælker og Hvælvinger. Til Gaarden hører et Teglværk, der er bortforpagtet mod en aarlig Afgift af 600 Kr. Engene ligger spredte i Skoven og er Natureng af god Beskaffenhed; de benyttes til Afgræsning. Skoven ligger samlet c. 130 M. fra Gaarden og har Bestand af Bøg, Gran og Fyr. Mosen er fortrinlig Tørvejord, hvoraf der aarlig sælges c. 500,000 Tørv.

Lihmegaard, Lihme Sogn. Postforb. og St.: Mørke, hvortil c. $9\frac{1}{2}$ Km. Tlf. 1 over Lihme Central. Gaarden ligger c. 19 Km. fra nærmeste Købstad, Randers. Nuværende Ejer: *Søren Jakobsen Simonsen*, som købte Gaarden 27. Septbr. 1911, er født i Skjørring 15. Septbr. 1864 og gift med *Ane Kirstine Sørensen*, født i Hvalløse i Voldum Sogn 14. Maj 1867.

Matr.-Nr. 9a m. fl. af Lihme. Hartkorn 9 Tdr. 2 Skpr. 2 Fdkr. $\frac{1}{2}$ Alb. Ejendomsskyld 48,000 Kr. Brandassurance for Hovedb. 7,536 Kr., for Avlsb. 16,394 Kr. Gaardens samlede Areal 100 Tdr. Ld., deraf Ager $93\frac{1}{2}$, Eng $3\frac{1}{2}$, Have og Gaardsplads 3. Af Agermarken drives $83\frac{1}{2}$ Td. Ld. i en 11 Marks-

drift uden Brak, med 2 Roeafgrøder og 3 Græsmarker; Resten henligger i vedvarende Græs i Indhegninger. Jordens Bonitet er paa 10 Tdr. Ld. lettere Muld paa blandet Underlag af Ler og Kvæg, paa Resten god Muld paa Lerunderlag. Besætningen bestaar af 24 Malkekøer foruden 30 Stkr. Ungkvæg og Kalve, 2 Tyre, 8 Heste, 5 Plage og Føl samt 4 Faar. Sidste Aar solgtes c. 75 Fedesvin. Kvægbesætningen, der er af blandet Race, vedligeholdes hovedsagelig ved eget Tillæg. Af Ungkvæget fedes aarlig c. 12 Stkr. paa Stald, og desuden indkøbes der en Del Køer og Tyre til Fedning.

Lihmegaard er samlet af to andre Gaarde, en fra Lihme og en fra Lemmer, formentlig af Ostenfeldt, der samtidig ejede Skjørring Mølle, og som 1862 solgte til Rasmus Sørensen, som 1870 solgte til la Cour, en Præstesøn fra Mols, af hvem Sørensen købte i 1898. Denne solgte i 1905 til Peder Jespersen, af hvem den nuværende Ejer købte i 1911.

Gaarden ligger endnu paa samme Plads, hvor den opbyggedes i 1848, c. $\frac{1}{2}$ Km. S. for Lihme By. Markerne ligger samlede og har bølgeformet Terræn. Hovedb. er opført i Grundmur med Straatag, og Avlsb. bestaar af tre sammenbyggede Længer, opførte dels i Grundmur, dels i Bindingsværk, alle med Straatage. En Vinkelbygning i Brædder over støbt Betonsokkel med Paptag er udbygget mod N. fra Laden, og Ø. for Hovedb. ligger en Svinestald i Grundmur. Engen ligger i to Dele og er Natureng af jævn Beskaffenhed. — Af Hestebesætningen er en Følløppe præmieret med Afkom, baade enkeltvis og i Samling, og en Følløppe præmieret, kaaret i 1. Klasse og optaget i Stambog.

Bondehavegaard, Lihme Sogn. Postforb. og St.: Mørke, hvortil c. $9\frac{1}{2}$ Km. Tlf. 13 over Lihme Central. Gaarden ligger c. 17 Km. fra nærmeste Købstad, Randers. Nuværende Ejer: Folketingsmand *Jens Peter Lillelund*, som købte Gaarden 7. Marts 1901, er født i Frøslev Præstegaard paa Mors 7. Marts 1873 og gift med *Laura Kristine Nielsen*, født i Kelleklinte i Holbæk Amt 8. Maj 1871.

Matr.-Nr. 14b m. fl. af Lihme. Ejendomsskyld 38,000 Kr. Gaardens samlede Areal 65 Tdr. Ld., deraf Ager 51, Eng 12, Have og Gaardsplads 2.

Bondehavegaard udskiltes i Slutningen af 1860erne fra den nuværende Sognekogeds Gaard i Lihme, som dengang ejedes af J. Amorsen, der havde købt den til fri Ejendom fra Stamhuset Estrup c. 1866. J. Amorsens Datter blev gift med Søren Sørensen, som opbyggede Gaarden her i dens nuværende Skikkelse, ryddede og opdyrkede Jorderne, der var gammelt Ellekrat, og 1901 solgte han den til den nuværende Ejer.

Gaarden ligger c. 2 Km. N. for Lihme Sognekirke og By og $\frac{1}{4}$ Km. fra Randers-Ebeltoft Landevej. Den ligger i Midten af sin Mark, hvis Terræn er jævnt. Hovedb. er grundmuret og har Skifertag, og Avlsb. bestaar af tre sammenbyggede Hovedlænger og en Halvgaard N. for Hovedlængerne, alt i Kampestensmur. Engen ligger samlet ved Markens n. Skel ved Allingaa og er kultiveret Eng af fortrinlig Beskaffenhed.

Lemmergaard, Lihme Sogn. Postforb. og St.: Mørke, hvortil c. $7\frac{1}{2}$ Km. Tlf. 11 over Lihme Central. Gaarden ligger c. $19\frac{1}{2}$ Km. fra nærmeste Købstad, Randers. Nuværende Ejer: *Rasmus Jensen Rasmussen*, som overtog Gaarden 1. Novbr. 1907, er født i Skjørring 25. Jan. 1879 og gift med *Margrethe Rasmussen*, født paa Ejendommen 11. Oktbr. 1879.

Matr.-Nr. 5a m. fl. af Lemmer. Hartkorn 5 Tdr. 2 Fdkr. $1\frac{3}{4}$ Alb. Ejendomsskyld 35,000 Kr. Brandassurance for Hovedb. 7,200 Kr., for Avlsb. 11,560 Kr., for et Hus ved Gaarden 4,480 Kr. Gaardens samlede Areal 59 Tdr. Ld., deraf Ager $46\frac{1}{2}$, Eng 11, Have og Gaardsplads $1\frac{1}{2}$. Af Agermarken drives 38 Tdr. Ld. i en 7 Marksdrift uden Brak, med $1\frac{1}{2}$ Roeafgrøde og 2 Græsmarker; 8 Tdr. Ld. Toft ved Gaarden drives i en 8 Marksdrift i Veksling med Staldfoder, Roer og Græs; Resten henligger i vedvarende Græs. Jordens Bonitet er paa 28 Tdr. Ld. god, dyb Muld paa Lerunderlag, paa Resten god Muld paa Ler- og Kvægunderlag. Besætningen bestaar af 14 Malkekøer foruden 20 Stkr. Ungkvæg og Kalve, 2 Tyre, 5 Heste, 4 Plage og Føl samt 4 Faar. Sidste Aar solgtes c. 40 Fedesvin. Kvægbesætningen, der er af sortbroget Race, vedligeholdes hovedsagelig ved eget Tillæg. Af Ungkvæget afsættes c. Halvdelen aarlig dels som Kælvekvier, dels som Fedekvæg; desuden indkøbes der 10 Stkr. til Fedning paa Græs og paa Stald.

Lemmergaard hørte under Stamhuset Estrup indtil 1866, da Enken efter Gros Rasmussen, som havde overtaget Fæstet efter sin Fader, Rasmus Grosche, købte den til fri Ejendom. Enken solgte samme Aar Gaarden til Jens Christian Rasmussen fra Hvalløse i Voldum Sogn, og denne har overdraget den til sin Svigersøn, den nuværende Ejer.

Gaarden ligger paa sin gamle Plads midt i Lemmer By. Markerne ligger samlede NV. for Gaarden over bølgeformet Terræn. Hovedb. er opført 1870 i Grundmur med Straatag. Avlsb. er opførte 1874 dels i Grundmur, dels i Bindingsværk, alle med Straatage. V. for Hovedb. ligger et grundmuret Hus med Cementstenstag, der beboes af den forrige Ejer. Engen ligger c. 3 Km. fra Gaarden i det store Engdrag mellem Clausholm og Mørke og er Natureng af fortrinlig Beskaffenhed. — Af Hestebesætningen er en Følhøppe præmieret, kaaret i 1. Klasse og optaget i Stambog.

Qvistgaard, Lihme Sogn. Postforb. og St.: Mørke, hvortil c. 7½ Km. Tlf. 4 over Lihme Central. Gaarden ligger c. 19½ Km. fra nærmeste Købstad, Randers. Nuværende Ejer: *Jens Sørensen Raaballe*, som overtog Gaarden 13. Jan. 1912, er født paa Ejendommen 14. Aug. 1857 og gift med *Cecilie Elise Rasmussen*, født paa Bækvadgaard, Vesteralling Mark, 10. Marts 1869.

Matr.-Nr. 6a m. fl. af Lemmer. Hartkorn 6 Tdr. 6 Skpr. 1 Fdkr. ¼ Alb. Ejendomsskyld 43,000 Kr. Brandassurance for Hovedb. 7,000 Kr., for Avlsb. 16,300 Kr. Gaardens samlede Areal 70 Tdr. Ld., deraf Ager 56, Eng 12, Have og Gaardsplads 2. Af Agermarken drives 51 Tdr. Ld. i en 8 Marksdrift uden Brak, med 1 Roefgrøde, 2 Græsmarker, ½ Havre ½ Byg efter Roer med Ud-læg til laars Græs. Jordens Bonitet er god Muld paa blandet Underlag af Ler, Sand og Grus. Besætningen bestaar af 18 Malkekøer foruden 16 Stkr. Ungkvæg og Kalve, 2 Tyre, 11 Heste, 5 Plage og Føl samt 2 Faar. Sidste Aar solgtes c. 40 Fedesvin. Kvægbesætningen vedligeholdes hovedsagelig ved eget Tillæg. Af Ungkvæget sælges c. 10 Stkr. aarlig dels som drægtige Kvier, dels som Fedekvæg.

Qvistgaard var Fæste under Stamhuset Estrup indtil c. 1866, da Søren Rasmussen Raaballe, som c. 1850 havde faaet Fæstet efter Faderen, Rasmus Qvist, købte den til fri Ejendom. I 1880 afstod Søren Rasmussen Raaballe Gaarden til sin Søn, Rasmus Sørensen Qvist, der oparbejdede den udmærkede Hestestamme, som allerede var grundlagt af Faderen. R. S. Qvist skødede i 1912 Gaarden til sin Broder, den nuværende Ejer.

Gaarden ligger paa sin oprindelige Plads i den ø. Side af Lemmer By. Markerne ligger samlede N. om Gaarden. Hovedb. er meget gammel, men er bleven betydelig restaureret af den forrige Ejer; den er bygget af Bindingsværk med Straatag; Avlsb. er opførte dels i Kampestenmur, dels i Grundmur; i Staldene er der Jernbjælker og Monierloft. Engen ligger i to Dele, dels midt i Marken, dels i Fløjstrup Eng c. 6 Km. NØ. for Gaarden; den er Natureng af god Beskaffenhed. — Af den udmærkede Hestebesætning er 10 Følhopper præmierede og optagne i Stambog, og der er i Aarenes Løb solgt mange Hingste til Hesteavlforeninger.

Riisminde, Hvilsager Sogn. Postforb. og St.: Mørke, hvortil c. 3½ Km. Gaarden ligger c. 24 Km. fra nærmeste Købstad, Randers. Nuværende Ejer: *Ingvar Sørensen*, som købte Gaarden 1. Novbr. 1912, er født i Termestrup i Øster Lisbjerg Herred 10. Jan. 1880 og gift med *Inger Marie Rasmussen*, født i Skanderborg 17. Juni 1879.

Matr.-Nr. 4a m. fl. af Hvilsager. Hartkorn 6 Tdr. 7 Skpr. 1 Fdkr. 2 Alb. Ejendomsskyld 40,000 Kr. Brandassurance for Hovedb. 6,000 Kr., for Avlsb. 12,000 Kr. Gaardens samlede Areal 78 Tdr. Ld., deraf Ager 62½, Eng 12, Mose 2, Have og Gaardsplads 1½. Agermarken drives i en 8 Marksdrift uden Brak, med 2 Roefgrøder og 2 Græsmarker. Jordens Bonitet er god, dyb Muld paa Lerunderlag. Besætningen bestaar af 20 Malkekøer foruden 20 Stkr. Ungkvæg og Kalve, 2 Tyre, 5 Heste, 3 Plage og Føl samt 6 Faar. Sidste Aar solgtes c. 40 Fedesvin. Kvægbesætningen, der er af rød dansk Race, vedligeholdes hovedsagelig ved eget Tillæg. Af Ungkvæget fedes aarlig c. 4 unge Tyre og Kvier.

Riisminde har tidligere været Fæstegaard under Skafføgaard og købtes til fri Ejendom c. 1853 af den daværende Fæster, Peder Lassen, som 1860 skødede den til sin Søn, Anders Bendersen, hvis Enke, Marie, f. Jensen, 1875 overdrog den til sin Søn,

Peder Salling. I 1898 overtog P. Sallings Fætter, Jørgen Bruus, Ejendommen, som han 1907 solgte til Claus Domianus Riis, der har solgt til den nuværende Ejer.

Gaarden ligger paa sin oprindelige Plads som den sydligste i Hvilsager By, fra hvilken den ligger isoleret i en Afstand af c. 40 M. Markerne ligger samlede S. og V. om Gaarden over bølgeformet Terræn. Hovedb. er opført i Villastil med Karnap af støbt Beton med Cementstenstag. Avlsb. bestaar af tre sammenbyggede Længer i støbt Beton, undtagen n. Facade af n. Længe, der er bygget af Bindingsværk; de har alle Straatage. Engen ligger samlet midt i Gaardens Mark og er kultiveret Eng af fortrinlig Beskaffenhed.

Boulandsgaard, Hvilsager Sogn. Postforb. og St.: Mørke, hvortil c. 7 Km. Gaarden ligger c. 22½ Km. fra nærmeste Købstad, Randers. Nuværende Ejer: *Jens Christian Lange*, som overtog Gaarden 10. Juni 1908, er født paa Ejendommen 2. Aug. 1865 og gift med *Hansine Judith Karoline Møller*, født i Agre Mølle i Nyker Sogn paa Bornholm 30. Juli 1880.

Matr.-Nr. 2a m. fl. af Hvilsager. Hartkorn 7 Tdr. 6 Skpr. 2 Fdkr. 1½ Alb. Ejendomsskyld 48,000 Kr. Brandassurance for Hovedb. 9,000 Kr., for Avlsb. 9,097 Kr. Gaardens samlede Areal 75 Tdr. Ld., deraf Ager 66, Eng 8, Have og Gaardsplads 1. Agermarken drives i en 8 Marksdrift uden Brak, med 2 Roe-afgrøder og 2 Græsmarker. Jordens Bonitet er god, dyb Muld paa Lerunderlag.



Boulandsgaard.

Besætningen bestaar af 24 Malkekøer foruden 24 Stkr. Ungkvæg og Kalve, 2 Tyre, 6 Heste samt 2 Plage og Føl. Sidste Aar solgtes c. 35 Fedesvin. Kvægbesætningen, der er af rød dansk Race, vedligeholdes hovedsagelig ved eget Tillæg.

Boulandsgaard hørte tidligere under Rosenholm, men skænkedes 15. Jan. 1632 til Mørke-Hvilsager Sognekald af Holger Rosenkrantz. I 1815 fæstedes Gaarden af Sognekaldet til Lauritz Lange, som købte den til fri Ejendom for 3,000 Rdl., og som 1853 skødede den til sin Søn, Søren Møller Lange, efter hvis Død 1902 hans Enke, Inger Nielsdatter fra Uggelhuse, overtog Ejendommen, som hun 1908 skødede til sin Søn, den nuværende Ejer, der havde bestyret Gaarden siden 1890.

Gaarden ligger paa sin gamle Plads c. 1½ Km. NNV. for Hvilsager By. Hovedb. er opført 1883 i Grundmur med Spaantag. Avlsb. bestaar af tre sammenbyggede Længer, der er opførte dels i Grundmur, dels i Bindingsværk; V. for Gaarden ligger en Trælade med Paptag, medens de øvrige Avlsb. er tækkede med Straa. Engen ligger c. 3 Km. S. for Gaarden i Termestrup Enge og er kultiveret Eng af fortrinlig Beskaffenhed. — Af Hestebesætningen er 2 Følhopper præmierede.

Colindseje, Hvilsager Sogn. Postforb. og St.: Mørke, hvortil c. 4 Km. Tlf. 26a over Mørke Central. Gaarden ligger c. 22½ Km. fra nærmeste Købstad, Randers. Nuværende Ejer: *Peter Martin Colind*, som overtog Gaarden 15. April 1906, er født paa Ejendommen 14. Jan. 1885.

Matr.-Nr. 1a m. fl. af Bendstrup. Hartkorn 7 Tdr. 3 Skpr. $\frac{3}{4}$ Alb. Ejendoms-skyld 48,000 Kr. Brandassurance for Hovedb. 9,000 Kr., for Avlsb. 15,000 Kr. Gaardens samlede Areal 88 Tdr. Ld., deraf Ager 57 $\frac{1}{2}$, Eng 29, Have og Gaards-plads 1 $\frac{1}{2}$. Af Agermarken drives 54 $\frac{1}{2}$ Td. Ld. i en 8 Marksdrift uden Brak, med 2 Roeafgrøder og 2 Græsmarker; 3 Tdr. Ld. Toft ved Gaarden drives i Vekseldrift med Staldfoder, Roer og Græs. Jordens Bonitet er god, dyb Muld paa Lerunderlag. Besætningen bestaar af 20 Malkekøer foruden 25 Stkr. Ungkvæg og Kalve, 2 Tyre, 6 Heste, 4 Plage og Føl samt 6 Faar. Sidste Aar solgtes c. 50 Fedesvin. Kvægbesætningen, der er af sortbroget Race, vedligeholdes hovedsagelig ved eget Tillæg. Af Ungkvæget fedes aarlig c. 5 unge Tyre.

Colindseje var tidligere Fæstegaard under Skafføgaard. Den ældst kendte Fæster er Peder Jensen Lassen, hvis Enke, Karen Nielsdatter, giftede sig med Søren Pedersen Colind, der var Ladefoged paa Skafføgaard. Efter ham overtoges den 1832 af hans Svigersøn, Rasmus Pedersen Søbeye fra Termestrup, som 26. Juni 1853 købte Gaarden til fri Ejendom; han skødede 1860 Ejendommen til sin Søn, Søren Rasmussen Colind, der 1906 overdrog den til sin Søn, den nuværende Ejer.



Colindseje .

Gaarden ligger omtrent midt paa sin oprindelige Plads som den østligste af Bendstrup Bygaarde. Markerne ligger samlede N. og Ø. om Gaarden. Hovedb. er opført 1893 i Grundmur med Skifertag, og Avlsb. bestaar af tre sammenbyggede Hovedlænger, der er opførte væsentligst i Grundmur; de har alle Straatage. Ø. for Gaarden ligger en større Svinestald og Vognport. Engen ligger samlet c. 600 M. V. for Gaarden i Bendstrup Enge og er Natureng af fortrinlig Beskaffenhed. — Gaarden ligger smukt med de kønne, solide Bygninger omgivne af Have og Læplantning.

Stæhrsminde, Hvalsager Sogn. Postforb. og St.: Mørke, hvortil c. 6 Km. Tlf. 26b over Mørke Central. Gaarden ligger c. 22 Km. fra nærmeste Købstad, Randers. Nuværende Ejer: *Peder Christian Pedersen Randers*, som købte Gaarden 15. Aug. 1908, er født i Erslev paa Mors 5. Juni 1870 og gift med *Maren Marie Ane Karoline Colind*, født i Bendstrup 4. Novbr. 1883.

Matr.-Nr. 2a m. fl. af Bendstrup. Hartkorn 8' Tdr. 2 Fdkr. 1 $\frac{1}{4}$ Alb. Ejendoms-skyld 54,000 Kr. Brandassurance for Hovedb. 8,000 Kr., for Avlsb. 16,728 Kr. Gaardens samlede Areal 82 Tdr. Ld., deraf Ager 65, Eng 14 $\frac{1}{2}$, Skov 1, Have og Gaardsplads 1 $\frac{1}{2}$. Agermarken drives i en 8 Marksdrift uden Brak, med 1 $\frac{1}{2}$ Roeafgrøde $\frac{1}{2}$ Kartoffelmark samt 1 Græsmark. Jordens Bonitet er god, dyb Muld paa Lerunderlag. Besætningen bestaar af 22 Malkekøer foruden 20 Stkr. Ungkvæg og Kalve, 2 Tyre, 6 Heste, 4 Plage og Føl samt 4 Faar. Sidste Aar solgtes c. 80 Fedesvin. Kvægbesætningen, der er af rød dansk Race, vedligeholdes hovedsagelig ved eget Tillæg.

Stæhrsminde har tidligere været Fæste under Skafføgaard. Den ældst kendte Fæster er Søren Hansen, som fulgtes af Peder Christensen, der 1853 købte Gaarden til fri Ejendom, og som 1854 overdrog den til sin Søn, Peder Christian Pedersen. Efter

hans Død 1888 overtog hans Hustrus Søskendebarn, Niels Sørensen Stæhr, Ejendommen, som han havde haft i Forpagtning i nogle Aar, og 1908 solgte han den til den nuværende Ejer.

Gaarden laa oprindelig inde i Bendstrup By, men udflyttedes til sin nuværende Plads formentlig i 1894—95. Hovedb. er opført 1894 i Grundmur med Skifertag. Avlsb. bestaar af tre sammenbyggede, grundmurede Længer, der er tækkede med Straa,



Stæhrsminde.

og af en grundmuret Vinkelbygning, Kostalden, med Jernbjælker og Hvælvinger; Ø. for Hovedb. ligger et Tørve-, Høns- og Materialhus i støbt Beton med Paptag. Engen ligger c. 1 Km. SV. for Gaarden i Bendstrup Enge; den er kultiveret og af fortrinlig Beskaffenhed. Skoven ligger i Marken SØ. for Gaarden. — I Nærheden af et Bækløb paa Gaardens Mark er der et rigt Kildevæld, fra hvilket Gaarden forsynes med Vand ved Stødhævert. — Af Hestebesætningen er en Følhoppe kaaret i 1. Klasse.

Bangsbo, Hvilsager Sogn. Postforb. og St.: Mørke, hvortil c. 5 Km. Tlf. 27 over Mørke Central. Gaarden ligger c. 21½ Km. fra nærmeste Købstad, Randers. Nuværende Ejer: *Anders Bang*, som overtog Gaarden 1. Novbr. 1906, er født paa Ejendommen 30. Aug. 1880 og gift med *Ane Marie Petra Mikkelsen*, født i Løkken i Østerlisbjerg Herred 20. Septbr. 1881.



Bangsbo.

Matr.-Nr. 6a m. fl. af Bendstrup. Hartkorn 6 Tdr. 6 Skpr. 3 Fdkr. ½ Alb. Ejendomsskyld 43,000 Kr. Brandassurance for Hovedb. 8,000 Kr., for Avlsb. 15,000 Kr. Gaardens samlede Areal 68 Tdr. Ld., deraf Ager 46½, Eng 20, Have og Gaardsplads 1½. Af Agermarken drives 36 Tdr. Ld. i en 8 Marksdrift uden Brak, med 2 Roefgrøder og 2 Græsmarker; 9 Tdr. Ld. drives i en 7 Marksdrift uden Brak, med 2 Roefgrøder og 1 Kartoffelafgrøde samt 2 Græsmarker;

i Driften benyttes c. 2 Tdr. Ld. til Frøavl (Hundegræs). Resten af Agermarken henligger i vedvarende Græs i Indhegning. Jordens Bonitet er god, dyb Muld paa Lerunderlag. Besætningen bestaar af 24 Malkekøer foruden 24 Stkr. Ungkvæg og Kalve, 2 Tyre, 6 Heste, 4 Plage og Føl samt 4 Faar. Sidste Aar solgtes c. 50 Fedesvin. Der holdes 6 Grisesøer, hvis Grise sælges som drægtige Ungsøer. Kvægbesætningen, som er af sortbroget og rød dansk Race, der holdes rene hver for sig, vedligeholdes hovedsagelig ved eget Tillæg. Af Ungkvæget fedes aarlig c. 10 unge Tyre og Kvier.

Bangsbo var tidligere Fæste under Skafføgaard. Den ældst kendte Fæster er Peder Nielsen, som ifølge en Inskription, der findes paa en gammel Ske, havde Gaarden 1765. Skeen er skænket af den daværende Ejer af Skafføgaard, Kammerraad Niels Behr, som »skønner og belønner Peder Nielsen, som sin Gaard uden Hjælp har ombygget.« P. Nielsen fulgtes i Fæstet af sin Søn, Niels Pedersen Thygesen, og denne 1833 af Sønnen, Adam Nielsen Thygesen, der købte Gaarden til fri Ejendom; han overdrog den til sin Svigersøn, Mads Andersen Bang fra Viborghus i Mariemalene Sogn, som 1906 skødede den til sin Søn, den nuværende Ejer.

Gaarden laa inde i Bendstrup By indtil 1889, da den blev udflyttet til sin nuværende Plads umiddelbart Ø. for Randers-Ebeltoft Landevej og c. 1 Km. N. for Byen. Markerne ligger samlede om Gaarden. Hovedb. er opført i Grundmur med Skifertag. Avlsb. bestaar af tre grundmurede, sammenbyggede Hovedlænger med Jernbjælker og Monierloft i Kostalden og med Straatage; Ø. for Gaarden ligger en Svinestald i støbt Beton med Straatag, en Trælade med Tag af Pandeplader og et Materialhus i Træ med Paptag. Engen ligger umiddelbart SV. for Marken og er kultiveret Eng af fortrinlig Beskaffenhed. -- Gaardens solide, kønne Bygninger ligger omgivne af Frugthave og Læbælte.

Herredsbjerggaard, Hvilsager Sogn. Postforb. og St.: Mørke, hvortil c. 7½ Km. Gaarden ligger c. 23 Km. fra nærmeste Købstad, Randers. Nuværende



Herredsbjerggaard.

Ejer: *Marius Vilhelm Jensen*, som overtog Gaarden 4. Decbr. 1899, er født paa Ejendommen 28. Maj 1867 og gift med *Maren Sørensen*, født i Bøjen 9. Febr. 1872.

Matr.-Nr. 8a m. fl. af Bøjen. Hartkorn 7 Tdr. 3 Fdkr. ¾ Alb. Ejendoms-skyld 45,000 Kr. Brandassurance for Hovedb. 8,700 Kr., for Avlsb. 12,000 Kr. Gaardens samlede Areal 76¾ Td. Ld., deraf Ager 66¾, Eng 6½, Mose ¾, Skov 1, Have og Gaardsplads 1½. Af Agermarken drives 49 Tdr. Ld. i en 7 Marksdrift uden Brak, med 1 Roeafgrøde og 2 Græsmarker og 17¼ Td. Ld. i en anden 7 Marksdrift uden Brak, med 1 Roeafgrøde og 3 Græsmarker. Jordens Bonitet er paa de 49 Tdr. Ld. god Muld paa Lerunderlag, paa Resten lettere Muld paa Ler- og Grusunderlag. Besætningen bestaar af 22 Malkekøer foruden 16 Stkr. Ungkvæg og Kalve, 2 Tyre, 6 Heste, 4 Plage og Føl samt 4 Faar.

Sidste Aar solgtes c. 35 Fedesvin. Kvægbesætningen, der er af sortbroget Race, vedligeholdes hovedsagelig ved eget Tillæg.

Herredsbjerggaard hørte under Løvenholm indtil c. 1820—22, da den købtes til fri Ejendom. Den ældst kendte Ejer er Mogens Nielsen, hvis Enke, Maren Sørensdatter, 1849 skødede den til Sønnen, Jens Mogensen, efter hvem Sønnen, den nuværende Ejer, har overtaget.

Gaarden ligger paa sin oprindelige Plads som den midterste af de tre største Gaarde i Bojen By; den har Navn efter Mærkens højeste Punkt, hvor der i gamle Dage holdtes Herredsting. Hovedb. er opført 1912 i Grundmur med Cementstenstag; Avlsb. er opførte dels i Grundmur, dels i Bindingsværk og støbt Beton, alle med Straatage. Engen ligger c. 2 Km. Ø. for Gaarden og er kultiveret og af fortrinlig Beskaffenhed. Skoven ligger ved Engen og har Bestand af Bøg. — Af Hestebesætningen, der er en gammel Stamme paa Gaarden, er en Hingst præmieret og 2 Følhopper præmierede, kaarede og optagne i Stambog.

Mygind Præstegaard, Mygind Sogn. Postforb.: Randers, hvortil c. 16 Km., og St.: Hornslet, hvortil c. 10 Km. Tlf. 8 over Lihme Central. Nuværende Beneficiarius: Pastor *Frederik Adam Emil Haugsted*, som overtog Embedet 27. Marts 1900, er født i Odense 30. Maj 1867 og gift med *Louise Henriette Troidahl*, født i Graa Mølle i Hasle Herred 1. April 1871.



Mygind Præstegaard.

Matr.-Nr. 1a m. fl. af Mygind. Hartkorn 7 Tdr. 2 Skpr. 1 Fdkr. $\frac{1}{4}$ Alb. Ejendomsskyld 37,000 Kr. Brandassurance for Hovedb. 10,000 Kr., for Avlsb. 9,996 Kr. Gaardens samlede Areal 60 Tdr. Ld., deraf Ager 47, Eng 11, Have og Gaardsplads 2. Gaarden er bortforpagtet til Gaardejer, Sognefoged *Søren Nielsen Sørensen*, født i Mygind 23. Septbr. 1877 og gift med *Louise Augusta Sørensen*, født i Ølst i Galten Herred 6. Decbr. 1881. Forpagtningen, der omfatter Ager- og Engarealet, er 9aarig og tiltraadtes 1908. Agermarken drives i en 9 Marksdrift med Helbrak, 1 Roeafgrøde og 2 Græsmarker. Jordens Bonitet er god, dyb Muld paa Ler- og Kalkunderlag, enkelte Steder paa Kvægunderlag. Besætningen bestaar af 30 Stkr. Ungkvæg og Kalve, 2 Tyre, 6 Plage og Føl samt 4 Faar. Forpagteren holder Malkekøerne paa sin egen Gaard og driver Gaarden med egen Hestebesætning. Der holdes 4 Grisesøer, hvis overflødige Grise sælges som Maanedsgrise.

Mygind Præstegaard ligger paa sin oprindelige Plads umiddelbart V. for Sognekirken; den har en smuk og hyggelig Beliggenhed, omgivet af den store Pryd- og gamle Frugthave. Markerne ligger samlede Ø. for Gaarden og har jævnt Terræn med svagt Fald mod N. Hovedb. er opført 1870 i Grundmur med Tegltag, og Avlsb. bestaar af tre fritliggende Længer, alle i Bindingsværk med Tage af Straa. Laden

er bygget 1870, medens Sidelængerne er meget gamle. Ved v. Langes v. Facade er der 1903 udbygget en Vinkelbygning i støbt Beton med Paptag. Engen ligger c. 1½ Km. N. for Gaarden ved Allingaa og er Natureng af jævn Beskaffenhed.

Øxenhøjgaard, Mygind Sogn. Postforb.: Randers, hvortil c. 16 Km., og St.: Hornslet, hvortil c. 10 Km. Nuværende Ejer: Enkefru *Ane Kirstine Møller*, f. *Rasmussen*, som overtog Gaarden 12. Oktbr. 1907, er født i Bramstrup i Rud Sogn 5. Febr. 1862 og var gift med *Anders Andersen Møller*, født i Mygind Mølle 6. Aug. 1855, død 12. Oktbr. 1907.

Matr.-Nr. 9 m. fl. af Mygind. Hartkorn 7 Tdr. 1 Skp. 2¾ Alb. Ejendoms-skyld 39,000 Kr. Brandassurance for Hovedb. 10,000 Kr., for Avlsb. 24,000 Kr. Gaardens samlede Areal 60 Tdr. Ld., deraf Ager 46½, Eng 12, Have og Gaards-plads 1½. Gaarden drives af Ejerinden med den næstældste Søn, *Mads Møller*, som Bestyrer. M. Møller er født paa Ejendommen 26. Maj 1892. Agermarken drives i to Marksdrifter uden Brak, med 2 Roefgrøder og 2 Græsmarker. Jordens Bonitet er god, dyb Muld paa Ler- og Kalkunderlag. Besætningen be-
staar af 16 Malkekøer foruden 18 Stkr. Ungkvæg og Kalve, 2 Tyre, 5 Heste samt 4 Plage og Føl. Sidste Aar solgtes c. 35 Fedesvin. Kvægbesætningen, der er af sortbroget Race, vedligeholdes ved eget Tillæg. Af Ungkvæget fedes aarlig c. 6 unge Tyre og Kvier.



Øxenhøjgaard.

Øxenhøjgaard hørte som Fæste under Clausholm, indtil den ved Tustrup Hoved-
gaards Udskillelse fulgte med dette Gods. Den ældst kendte Ejer er Søren Nielsen, efter hvis Død 1873 hans Søn, Paul Sørensen, overtog Gaarden; han døde 1888, og Enken overtog den da, hvorefter hun 1889 giftede sig med Anders Andersen Møller.

Gaarden ligger paa sin gamle Plads i den ø. Side af Mygind By, men er opført i sin nuværende Skikkelse efter Brand 1907 med Undtagelse af Hovedb., der er opført 1890 i Grundmur med Skifertag. Avlsb. bestaar af tre sammenbyggede Længer i Grund-
mur med Murtrimpel samt Jernbjælker og Hvælvinger i Staldene; de har alle Paptage. Engen ligger c. 600 M. NV. for Gaarden i Mygind Enge og er Natureng af fortrinlig Beskaffenhed. — Af Hestebesætningen er en Følhøpe præmieret, kaaret i 1. Klasse og optaget i Stambog. — Gaarden, der har Navn efter et sløjfet Hus i den sø. Del af Marken, ligger hyggeligt med de solide Bygninger omgivne af en gammel Frugthave.

Søndergaard, Mygind Sogn. Postforb.: Randers, hvortil c. 16 Km., og St.: Hornslet, hvortil c. 10 Km. Tlf. 9 over Lihme Central. Nuværende Ejer: Sognefoged *Søren Nielsen Sørensen*, som overtog Gaarden 16. Septbr. 1898, er født paa Ejendommen 23. Septbr. 1877 og gift med *Louise Augusta Sørensen*, født i Ølst i Galten Herred 6. Decbr. 1881.

Matr.-Nr. 8a m. fl. af Mygind. Hartkorn 5 Tdr. 1 Skp. 1¼ Alb. Ejendoms-skyld 26,000 Kr. Brandassurance for Hovedb. 6,000 Kr., for Avlsb. 10,000 Kr.

Gaardens samlede Areal 39½ Td. Ld., deraf Ager 32, Eng 5, Mose 1, Have og Gaardsplads 1½. Af Agermarken drives 27 Tdr. Ld. i en 9 Marksdrift med Helbrak, 2 Roeafgrøder, 2 Græsmarker og 4 Tdr. Ld. i en 5 Marksdrift i Vekseldrift med Staldfoder, Roer og Havre; Resten henligger i vedvarende Græs i Indhegning. Jordens Bonitet er god, dyb Muld paa Lerunderlag, de 5 Tdr. Ld. har tillige Kalkunderlag. Besætningen bestaar af 20 Malkekøer foruden 10 Kalve samt 7 Heste. Sidste Aar solgtes c. 60 Fedesvin. Kvægbesætningen, som er af rød dansk og sortbroget Race, der hver for sig holdes rene, vedligeholdes hovedsagelig ved eget Tillæg. Driften af denne Gaard og den af Ejeren forpagtede Præstegaard griber ind i hinanden saaledes, at Malkekøerne holdes paa denne Gaard og Tillæg af Heste og Kvæg paa Præstegaarden.

Søndergaard har tidligere hørt under Clausholm, indtil den ved Tustrup Hovedgaards Udskillelse fulgte med til dennes Gods. Den ældst kendte Ejer er Thomas Jensen, som solgte Ejendommen ned til 20 Tdr. Ld.; han efterfulgtes af sin Søn, Christen Thomsen, der 1844 solgte til Søren Andersen fra Gjeding ved Mundelstrup, og denne solgte 1870 til Frands Sørensen, der døde 1895 efter at have testamenteret Gaarden til sin Søn, den nuværende Ejer, der har købt en mindre Ejendom paa c. 7 Tdr. Ld. til Gaarden, ligesom baade Søren Andersen og Frands Sørensen efterhaanden havde købt Jord.



Søndergaard.

Søndergaard laa oprindelig midt i Byen, men udflyttedes efter Brand 1857 til sin nuværende Plads som den sydligste af Mygind Bygaarde. Markerne ligger i to Dele. Hovedb. er grundmuret og har Straatag, og Avlsb. er væsentlig af Bindingsværk med Straatage; et Hønsehus er opført i støbt Beton med Paptag. Engen ligger c. 1½ Km. NV. for Gaarden ved Tustrup Aa og er kultiveret Eng af fortrinlig Beskaffenhed. — Af Hestebesætningen er 3 Følhopper præmierede, kaarede i 1. Klasse og de to optagne i Stambog.

Heldagergaard, Skjørring Sogn. Postforb. og St.: Mørke, hvortil c. 7 Km. Gaarden ligger c. 21 Km. fra nærmeste Købstad, Randers. Nuværende Ejer: *Emil Adolf Jensen*, som overtog Gaarden 29. Septbr. 1903, er født paa Ejendommen 27. Juni 1873 og gift med *Anine Marie Andersen*, født paa Ridsegaard i Karlby, Krogsbæk Sogn, 7. Marts 1886.

Matr.-Nr. 1a m. fl. af Andi. Hartkorn 9 Tdr. 2 Fdkr. 1½ Alb. Ejendoms-skyld 44,000 Kr. Brandassurance for Hovedb. 8,900 Kr., for Avlsb. 14,870 Kr. Gaardens samlede Areal 109 Tdr. Ld., deraf Ager 95½, Eng 9, Mose 3, Have og Gaardsplads 1½. Af Agermarken drives 91½ Td. Ld. i en 9 Marksdrift med ½ Helbrak, 1½ Roeafgrøde og 2 Græsmarker; i Driften benyttes c. 5 Tdr. Ld. til Frøavl af Hundegræs og Engsvingel. Jordens Bonitet er paa Halvdelen god, dyb Muld paa Lerunderlag, paa en Fjerdedel god Muld paa Kvægunderlag, og paa Resten tørveagtig Muld paa Kvæg- og Sandunderlag. Besætningen bestaar af 22 Malkekøer foruden 26 Stkr. Ungkvæg og Kalve, 2 Tyre, 6 Heste,

6 Plage og Føl samt 5 Faar. Sidste Aar solgtes c. 40 Fedesvin. Kvægbesætningen, der er af sortbroget Race, vedligeholdes hovedsagelig ved eget Tillæg. Af Ungkvæget fedes aarlig c. 6 unge Tyre.

Heldagergaard har tidligere hørt under Stamhuset Estrup. Den ældst kendte Fæster er Niels Rasmussen Qvist, hvis Enke, Maren Thomasdatter, 1825 afstod Gaarden



Heldagergaard.

til sin Søn, Gottfred Nielsen, efter hvem Svigersønnen, Mads Jensen fra Søby, i 1853 overtog den, efter at Gottfred Nielsen forud havde købt den til fri Ejendom; efter Mads Jensen overtoges den af hans Søn af andet Ægteskab, den nuværende Ejer.

Gaarden ligger paa sin gamle Plads midt i Andi By. Hovedb. er opført i Grundmur med Paptag; Avlsb. bestaar af tre sammenbyggede Hovedlænger, af hvilke Laden er opført i Kampestensmur, Sidelængerne væsentligst i Bindingsværk, alle med Straatage. Engen ligger umiddelbart S. for Haven og er kultiveret Eng af fortrinlig Beskaffenhed. — Af Hestebesætningen er en Hingst og 4 Følhopper præmierede, kaarede og optagne i Stambog.

Gunnisgaard, Skjørring Sogn. Postforb. og St.: Mørke, hvortil c. 7 Km. Gaarden ligger c. 21 Km. fra nærmeste Købstad, Randers. Nuværende Ejere:



Gunnisgaard.

Brødrene *Søren* og *Poul Jensen*, som overtog Gaarden 15. Septbr. 1886, er fødte paa Ejendommen henholdsvis 2. Maj 1842 og 3. Jan. 1852.

Matr.-Nr. 5a m. fl. af Andi. Hartkorn 7 Tdr. 1 Skp. 1½ Alb. Ejendoms- skyld 40,000 Kr. Brandassurance for Hovedb. 4,810 Kr., for Avlsb. 14,610 Kr. Gaardens samlede Areal 65 Tdr. Ld., deraf Ager 50, Eng 14, Have og Gaards- plads 1. Af Agermarken drives 45 Tdr. Ld. i en 9 Marksdrift med ½ Helbrak ½ Staldfoder, 1 Roefagrøde og 3 Græsmarker; 5 Tdr. Ld. i Toft ved Gaarden drives i Vekseldrift med Staldfoder, Roer og Græs. Jordens Bonitet er god, dyb Muld paa Lerunderlag. Besætningen bestaar af 14 Malkekøer foruden 14 Stkr. Ungkvæg og Kalve, 2 Tyre, 6 Heste, 4 Plage og Føl samt 5 Faar. Sidste Aar solgtes c. 40 Fedesvin. Kvægbesætningen, der er af sortbroget Race, vedligeholdes hovedsagelig ved eget Tillæg. Af Ungkvæget omsættes c. Halvdelen aarlig dels som Kælvekvier, dels som Fedekvæg.

Gunnisgaard hørte under Løvenholm, indtil 1822, da den daværende Fæster, Anders Lemmer, købte den til fri Ejendom. Han skødede den 1840 til sin Søsterdatter, Mette Kathrine Jensdatter, og hendes Mand, Jens Sørensen, kaldet Bødker, der døde 1856, hvorefter Enken overtog Gaarden, som hun 1878 skødede til sin Søn, Anders Jensen (Lemmer), efter hvis Død 1882 hans Enke, Ane Marie Sørensen, i 1886 skødede den til sine Svogre, de nuværende Ejere.

Gaarden ligger paa sin oprindelige Plads i den ø. Side af Andi By. Hovedb. er op- rindelig bygget i Bindingsværk, men blev i 1863 ombygget i Grundmur til den s. Facade; den har Paptag. Avlsb. er opførte 1911 efter Brand og bestaar af tre sammenbyggede Længer i støbt Beton med Trimpel samt Jernbjælker og Hvælvinger i alle Staldene og med Paptage. Engen ligger sammen med Marken Ø. for Gaarden og er kultiveret Eng af fortrinlig Beskaffenhed. — Gaarden har sit Navn efter en gammel Kæmpehøj, der ligger paa det højeste Punkt i Marken.

Kathrinesminde, Skjørring Sogn. Postforb. og St.: Mørke, hvortil c. 6 Km. Gaarden ligger c. 20¼ Km. fra nærmeste Købstad, Randers. Nuværende Ejer:



Kathrinesminde.

Enkefru *Kathrine Nielsen*, f. *Jensen*, som overtog Gaarden 24. Marts 1909, er født paa Steilbjerggaard i Mejby, Støvring Herred, 6. Oktbr. 1852 og var gift med *Søren Nielsen*, født i Karlby i Krogsbæk Sogn 27. Maj 1834, død 24. Marts 1909.

Matr.-Nr. 4a m. fl. af Andi. Hartkorn 5 Tdr. 5 Skpr. 3 Fdkr. 1¼ Alb. Ejendomsskyld 36,000 Kr. Brandassurance for Hovedb. 5,000 Kr., for Avlsb. 13,000 Kr. Gaardens samlede Areal 57 Tdr. Ld., deraf Ager 45, Eng 9, Mose 2, Have og Gaardsplads 1. Gaarden drives af Ejerinden med hendes tilkommende Svigersøn, *Lauritz Lange*, som Bestyrer. L. Lange er født i Gundestrup i Hørning Sogn 1. Novbr. 1884 og er forlovet med *Mette Nielsen*, født paa Ejendommen 8. Febr. 1894. Af Agermarken drives 39 Tdr. Ld. i en 8 Marksdrift uden Brak, med 1½ Roefagrøde ½ Kartoffelagrøde og 2 Græsmarker; 6 Tdr. Ld. Toft ved Gaarden drives i Vekseldrift med Staldfoder, Roer og Græs. Jordens Boni-

tet er god, dyb Muld paa Lerunderlag. Besætningen bestaar af 14 Malkekøer foruden 16 Stkr. Ungkvæg og Kalve, 2 Tyre, 4 Heste, 4 Plage og Føl samt 4 Faar. Sidste Aar solgtes c. 30 Fedesvin. Kvægbesætningen, der er af sortbroget Race, vedligeholdes hovedsagelig ved eget Tillæg. Af Ungkvæget fedes c. 6 unge Tyre og Kvier aarlig.

Kathrinesminde har formentlig tidligere været Fæste under Løvenholm. De ældst kendte Ejere er en Slægt, der skifter med Navnene Laust Sørensen og Søren Lausen med Tilnavnet Bødker. Laust Sørensen Bødker døde i Slutningen af 1850erne, og da hans Broder, Jens, havde faaet Nabogaarden ved Giftermaal, gik Gaarden her til Auktion og købte af Søren Jensen fra Lihme, som 1875 byttede med Søren Nielsen mod Søgaard i Søby; ved S. Niensens Død overtog hans Enke, den nuværende Ejerinde, Ejendommen.

Kathrinesminde laa inde i Andi By, indtil den nedbrændte i Decbr. Maaned 1910, hvorefter den opførtes paa sin nuværende Plads c. 1 Km. NØ. for Byen umiddelbart V. for Randers-Ebeltoft Landevej. Hovedb. er opført i Grundmur med Cementstenstag og har en høj Frontespice med 2 Fags Kvist til den n. Facade. Avlsb. bestaar af tre sammenbyggede Længer i støbt Beton med Trimpel samt med Jernbjælker og Monierloft i Ko- og Svinestald; de har Paptage. Engen ligger samlet ved Marken S. for Gaarden og er kultiveret Eng af fortrinlig Beskaffenhed. — Gaarden ligger smukt med de solide Bygninger omgivne af den nyanlagte Have og Læbælter.

Maegaard, Krogsbæk Sogn. Postforb. og St.: Hornslet, hvortil c. 4 Km. Gaarden ligger c. 22½ Km. fra nærmeste Købstad, Randers. Nuværende Ejer:



Maegaard.

Rasmus Peter Rasmussen, som overtog Gaarden 1. April 1903, er født i Karlby Skole 29. Oktbr. 1856 og gift med *Nicoline Simonsen*, født i Spørring i Vester Lisbjerg Herred 7. Maj 1861.

Matr.-Nr. 15a m. fl. af Karlby. Hartkorn 8 Tdr. 3 Skpr. ¼ Alb. Ejendoms-skyld 44,000 Kr. Brandassurance for Hovedb. 10,000 Kr., for Avlsb. 12,000 Kr. Gaardens samlede Areal 82 Tdr. Ld., deraf Ager 65, Eng 15, Have og Gaards-plads 2. Agermarken drives i en 8 Marksdrift uden Brak, med 2 Roeafgrøder (deraf ½ Kartoffelafgrøde) og 2 Græsmarker. Jordens Bonitet er god Muld paa Lerunderlag. Besætningen bestaar af 25 Malkekøer foruden 25 Stkr. Ungkvæg og Kalve, 2 Tyre, 6 Heste samt 4 Faar. Sidste Aar solgtes c. 60 Fedesvin. Kvægbesætningen, der er af blandet Race, vedligeholdes hovedsagelig ved eget Tillæg. Af Ungkvæget fedes aarlig c. 8 Stkr. paa Græs.

I 1882 købte Kirkesanger og Skolelærer Rasmus Rasmussen, der ejede et Boelsted, Gaarden af Niels Jensen Løber, der havde købt den fra Rosenholm 1867; Gaarden var da kun halvt saa stor som nu. I 1890 købte R. Rasmussen endvidere en Nabogaard, og i 1895 overdrog han den samlede Ejendom til sin Svigersøn, Frands Petersen, der senere overdrog den til sin Svoger, den nuværende Ejer.

Gaarden ligger paa sin oprindelige Plads midt i Karlby By. Hovedb. er opført 1895—96 efter Brand i Grundmur med Skifertag og har en høj Frontespice med 4 Fags Kvist til n. Facade. Avlsb. er opførte dels i støbt Beton, dels i Grundmur og Bindingsværk. Engen ligger i to Dele; 4 Tdr. Ld. ligger i den v. Side af Marken og Resten c. 1 Km. Ø. for Gaarden i Karlby Mose; det er kultiveret Mose af udmærket Beskaffenhed. — Maegaard ligger smukt omgivet af Have og Læplantning.

Søbygaard, Søby Sogn. Postforb. og St.: Hornslet, hvortil c. 7 Km. Gaarden ligger c. 19 Km. fra nærmeste Købstad, Randers. Nuværende Ejer: Sognefoged *Mads Pedersen*, som overtog Gaarden 25. Oktbr. 1899, er født paa Ejendommen 28. Novbr. 1856 og gift med *Helle Poulsen*, født i Søby 13. Novbr. 1860.

Matr.-Nr. 10 m. fl. af Søby. Hartkorn 6 Tdr. 2 Skpr. 1 Fdkr. 1½ Alb. Ejendomsskyld 35,600 Kr. Brandassurance for Hovedb. 8,000 Kr., for Avlsb. 14,030 Kr. Gaardens samlede Areal 78 Tdr. Ld., deraf Ager 75, Eng 1½, Hede ½, Have og Gaardsplads 1. Af Agermarken drives 44 Tdr. Ld. i en 7 Marksdrift uden Brak, med 1¼ Roeafgrøde og 2 Græsmarker; 20 Tdr. Ld. drives i en 5 Marksdrift med Helbrak, uden Roer og med 3 Græsmarker; 11 Tdr. Ld. Toft ved Gaarden drives i en 5 Marksdrift uden Brak, med 1 Roeafgrøde, 2 Kornafgrøder og 2 Græsmarker. Jordens Bonitet er paa 55 Tdr. Ld. god Muld paa Lerunderlag, paa 20 Tdr. Ld. (opdyrket Hede) god Muld paa Kvæg- og Lerunderlag. Besætningen bestaar af 18 Malkekøer foruden 20 Stkr. Ungkvæg og



Søbygaard.

Kalve, 2 Tyre, 6 Heste, 5 Plage og Føl samt 4 Faar. Sidste Aar solgtes c. 35 Fedesvin. Kvægbesætningen, der er af sortbroget Race, vedligeholdes ved eget Tillæg. Af Ungkvæget sælges aarlig c. 10 Stkr. som Kælvkvier.

Søbygaard har tidligere været Fæste under Clausholm. Den ældst kendte Ejer er *Mads Pedersen* fra Rigtrup i Voldum Sogn, som havde faaet Ejendommen ved Giftermaal med den forrige Ejers Datter. Han skødede den 1854 til sin Datterdatter, *Christiane Nicolajsdatter*, som samme Aar blev gift med *Peder Jensen*, der 1899 skødede den til sin Søn, den nuværende Ejer.

Gaarden ligger paa sin gamle Plads som den sydligste i Søby By; dens Marker ligger SØ. for Gaarden over bølgeformet Terræn. Hovedb. er opført 1877 i støbt Beton med Straatag. Avlsb. er opførte dels i støbt Beton, dels i Grundmur og Bindingsværk, alle med Straatage, undtagen Svinestalden, der har Paptag. Engen ligger ved den ø. Mark ned til Søby Sø og er Natureng. — Af Hestebesætningen, der er en gammel Stamme paa Gaarden, er 3 Følhopper præmierede, den ene er kaaret i 1. Klasse og optaget i Stambog.

Estrupgaard, Søby Sogn. Postforb. og St.: Hornslet, hvortil c. 6 Km. Gaarden ligger c. 22½ Km. fra nærmeste Købstad, Randers. Nuværende Ejer er: *Det v. Schildenske jyske Fideikommis*, nuværende Besidder Kammerherre, Lensbaron *A. C. Berner Schilden Holsten*.

Matr.-Nr. 1a m. fl. af Estrupgaard. Hartkorn 7 Tdr. 1 Skp. 2 Fdkr. 1¼ Alb. Ejendomsskyld 41,000 Kr. Brandassurance for Hovedb. 6,000 Kr., for Avlsb. 15,000 Kr. Gaardens samlede Areal 137 Tdr. Ld., deraf Ager 135½, Have og Gaardsplads 1½. Gaarden er bortforpagtet til *Marius Duedal-Nissen*, født paa Stilbjerggaard i Ringgive Sogn, Vejle Amt, 6. Aug. 1882 og gift med *Thyra Margrethe Jensen*, født paa Knudsminde ved Odder 4. Juni 1882. Forpagtningen er 15aarig og tiltraadtes 1. April 1912. Agermarken drives i en 8 Marksdrift med Helbrak, 1 Roeafgrøde og 2 Græsmarker. Jordens Bonitet er stærk Lerjord paa Lerunderlag, enkelte Steder iblandet lidt Sand. Besætningen bestaar af 25 Malkekøer foruden 20 Stkr. Ungkvæg og Kalve, 2 Tyre, 7 Heste, 3 Plage og Føl samt 10 Faar. Sidste Aar solgtes c. 70 Fedesvin. Der holdes 8 Grisesøer, hvis Grise sælges dels som Maanedsgribe, dels som drægtige Ungsøer. Kvægbesætningen, der er af rød dansk Race, vedligeholdes hovedsagelig ved eget Tillæg. Af Ungkvæget fedes aarlig c. 10 Stkr. paa Stald.



Estrupgaard.

Estrupgaard hørte tidligere til det Huitfeldtske, senere til det v. Schildenske Fideikommis, og har været bortforpagtet, saa langt der erindres tilbage. Den ældst kendte Forpagter er Rasmus Kjær, som døde 12 Aar før Forpagtningens Udløb, hvorefter Søren Hauberg overtog den, indtil den nuværende Forpagter fik Gaarden.

Estrupgaard ligger paa sin gamle Plads c. 4 Km. S. for Søby Sognekirke og By. Markerne ligger samlede N., V. og Ø. om Gaarden over stærkt kuperet Terræn. De 44 Tdr. Ld. er allerede tidligere dræned, og Resten drænes under Hedeselskabets Vejledning fra 1913. Hovedb. er opført 1870 i Grundmur og har en lav Frontespice til s. Facade. Avlsb. bestaar af tre sammenbyggede Længer, af hvilke den ø. er opført i Kampestenmur, medens de to andre er byggede af Bindingsværk; V. for Gaarden ligger et Hønse- og Brændehus; alle Bygningerne har Straatage.

Kirkegaard, Skader Sogn. Postforb.: Randers, hvortil c. 18 Km., og St.: Hornslet, hvortil c. 8 Km. Nuværende Ejer: *Ingvar Severin Aborg*, som overtog Gaarden 1. Novbr. 1906, er født paa Ejendommen 7. Juli 1881 og gift med *Ane Birgitte Helles*, født i Estrupgaard i Søby Sogn 14. Febr. 1884.

Matr.-Nr. 3 m. fl. af Skader. Hartkorn 7 Tdr. 2 Skpr. 1 Alb. Ejendomsskyld 40,000 Kr. Brandassurance for Hovedb. 6,000 Kr., for Avlsb. 11,300 Kr., for et Lejehus 2,700 Kr. Gaardens samlede Areal 70 Tdr. Ld., deraf Ager 63½, Eng 4, Skov ½, Have og Gaardsplads 2. Af Agermarken drives 22 Tdr. Ld. i

en 6 Marksdrift uden Brak, med 1 Roeafgrøde og 2 Græsmarker; 16 Tdr. Ld. drives i en 8 Marksdrift med Helbrak, 1 Roeafgrøde og 2 Græsmarker; 14 Tdr. Ld. drives med Halvbrak efter Græs, 1 Roeafgrøde og 3 Græsmarker; 11 Tdr. Ld. Toft drives i Vekseldrift med Staldfoder, Roer og 1 Græsmark. Jordens Bonitet er paa 14 Tdr. Ld. god Sandmuld paa Grus- og Sandunderlag, paa Resten god Muld paa Lerunderlag over Kalk. Besætningen bestaar af 20 Malkekøer foruden 20 Stkr. Ungkvæg og Kalve, 2 Tyre, 6 Heste, 3 Plage og Føl samt 5 Faar. Sidste Aar solgtes c. 50 Fedesvin. Kvægbesætningen, der er af blandet Race, vedligeholdes dels ved Indkøb, dels ved eget Tillæg. Af Kobesætningen malkefedes c. Halvdelen, og af Ungkvæget fedes c. 10 Stkr. aarlig.

Kirkegaard har tidligere været Fæstegaard under Clausholm. Den ældst kendte Fæster er Christen Sørensen, der købte Gaarden fri 1807, og hvis Enke 1824 skødde den til Svigersønnen, Andreas Severin Aborg fra Fyn. A. S. Aborg blev Sognefoged og skødde i 1859 Gaarden til sin Søn, Christen Andreasen Aborg, der var Sognefoged i 34 Aar og blev Dannebrogsmænd. I 1906 overdrog han Ejendommen til sin Søn, den nuværende Ejer.



Kirkegaard.

Gaarden ligger paa sin gamle Plads midt i Skader By; dens Marker ligger i to Dele N. og V. for Byen efter bølgeformet Terræn. Hovedb. er opført 1869 i Grundmur med Cementstenstag. Avlsb. er opførte dels i Grundmur, dels i støbt Beton; i Kostalden er der Jernbjælker og Hvælvinger; den har Paptag, medens de øvrige Avlsb. har Straatage. Engen ligger i tre Dele, af hvilke den ene er bortforpagtet; det er dels Natureng, dels Overrislingseng. Skoven ligger i den n. Mark ved Engen og har Bestand af Eg, Ask og Bøg. — Af Hestebesætningen, der er en gammel Stamme paa Gaarden, er en Følhoppe præmieret.

Toftagergaard, Skader Sogn. Postforb.: Randers, hvortil c. 18 Km., og St.: Hornslet, hvortil c. 8 Km. Nuværende Ejer: *Søren Laursen Møller*, som købte Gaarden 28. April 1909, er født i Skader 4. Septbr. 1874 og gift med *Hansine Marie Pedersen*, født paa Ejendommen 4. Juni 1881.

Matr.-Nr. 8a m. fl. af Skader. Hartkorn 5 Tdr. 3 Skpr. 2½ Alb. Ejendoms-skyld 36,000 Kr. Brandassurance for Hovedb. 6,000 Kr., for Avlsb. 11,000 Kr. Gaardens samlede Areal 56½ Td. Ld., deraf Ager 48¼, Eng 6, Skov ¼, Have og Gaardsplads 1. Agermarken drives i en 9 Marksdrift med Halvbrak efter Græs, 2 Roeafgrøder og 2 Græsmarker. Jordens Bonitet er paa 30 Tdr. Ld. god, dyb Muld paa Lerunderlag, paa Resten noget lettere Muld paa Ler- og Kvægunderlag. Besætningen bestaar af 17 Malkekøer foruden 16 Stkr. Ungkvæg og

Kalve, 1 Tyr, 4 Heste, 4 Plage og Føl samt 4 Faar. Sidste Aar solgtes c. 50 Fedesvin. Kvægbesætningen, der er af sortbroget Race, vedligeholdes hovedsagelig ved eget Tillæg.

Toftagergaard har tidligere hørt under Clausholm. Den ældst kendte Fæster er Rasmus Sparre, hvis Enke giftede sig med Peder Simonsen, ved hvis Død hans Enke af tredje Ægteskab, Hansine Marie Jensdatter fra Voldum, overtog Gaarden. Hun skødede den i 1870erne til sin Søn, Simon Pedersen, der døde 1882, hvorefter Enken overtog Gaarden; hun giftede sig 1884 med Poul Ovesen fra Rigtrup, som 1909 solgte til den nuværende Ejer, der har lagt Halvdelen af sin Fædrenegaard under Gaarden her, medens han har solgt den anden Halvdel.

Gaarden laa tidligere inde i Skader By, men udflyttedes i Begyndelsen af det 19. Aarhundrede til sin nuværende Plads c. 400 M. V. for Byen. Bygningerne er alle opførte i Grundmur 1909—10, Hovedb. har Cementstenstag og en høj Frontespice med 2 Fags Kvist til den ø. Facade; af Avlsb., der er tækkede med Straa, har Kostalden Jernbjælker og Monierloft. Engen ligger i flere mindre Dele i Markens s. Del og er Natureng. — Af Hestebesætningen er 2 Følhopper præmierede, kaarede i 1. Klasse og optagne i Stambog.

Galten Herred.



Galten Præstegaard, Galten Sogn. Postforb. og St.: Hadsten, hvortil c. 2 Km. Gaarden ligger c. 14 Km. fra nærmeste Købstad, Randers. Nuværende Forpagter: *Niels Christian Sørensen*, som overtog Forpagtningen 15. Novbr. 1912, er født i Boritsø 19. Maj 1886.

Matr.-Nr. 1a m. fl. af Galten. Hartkorn 8 Tdr. 7 Skpr. 3 Fdkr. 2 Alb. Ejendomsskyld 41,000 Kr. Brandassurance for Præsteboligen 16,000 Kr., for Forpagterboligen 600 Kr. og for Avlsb. c. 12,000 Kr. Gaardens samlede Areal 83 Tdr. Ld., deraf Ager 69, Eng 9, Skov 3, Have og Gaardsplads 2. Af Agermarken drives 17½ Td. Ld. i en 7 Marksdrift med Roer efter Grønjordshavre, Byg, Roer, Udlægshavre og 2aars Græs; Resten drives med Helbrak efter Grønjordshavre, Hvede og Rug, Roer, Byg, Udlægshavre og 2aars Græs. Jordens Bonitet er Lermuld paa Lerunderlag. Besætningen bestaar af 18 Malkekøer foruden 14 Stkr. Ungkvæg og og Kalve, 1 Tyr, 8 Heste samt 4 Plage og Føl. Sidste Aar solgtes c. 20 Fedesvin. Kvægbesætningen, der er af blandet Race, vedligeholdes hovedsagelig ved eget Tillæg.

Præstegaarden ligger umiddelbart ved Galten Kirke; den ligger højt og frit og er paa alle Sider omgivet af en smuk, stilfuld Have. Præsteboligen er opført 1903 af Grundmur med Kvist til Nordsiden og har Tegltag ligesom Forpagterboligen, der er opført 1912. Avlsb. er ligeledes opførte i Grundmur med Tage af Straa og Tagpap. Jorderne ligger samlede V. for Gaarden, og Terrænet over dem er en Del bakket. Engen ligger ved Markens v. Skel og er Natureng. Skoven ligger midt i Marken og har Bestand af Løvtræer.

Christen Jensen Lopdrups Gaard i Galten, Galten Sogn. Postforb. og St.: Hadsten, hvortil c. 3 Km. Gaarden ligger c. 12 Km. fra nærmeste Købstad, Randers. Nuværende Ejer: *Christen Jensen Lopdrup*, som overtog Gaarden i Foråret 1887, er født paa Ejendommen 10. Jan. 1859 og gift med *Karoline Svendsen*, født i Svejstrup 13. Oktbr. 1864.

Matr.-Nr. 11a m. fl. af Galten. Hartkorn 7 Tdr. 1 Skp. 3 Fdkr. 1½ Alb. Ejendomsskyld 42,000 Kr. Brandassurance 19,000 Kr. Gaardens samlede Areal 68 Tdr. Ld., deraf Ager 49, Eng 8, Mose 2, vedvarende Græsningsareal 8, Have og Gaardsplads 1. Agermarken drives med Roer efter Grønjordshavre, Byg, Roer, Udlægshavre og 2aars Græs. Jordens Bonitet er Lermuld paa Lerunderlag. Besætningen bestaar af 24 Malkekøer foruden 16 Stkr. Ungkvæg og Kalve, 1 Tyr, 6 Heste, 2 Plage og Føl samt 2 Faar. Sidste Aar solgtes c. 50 Fedesvin. Kvægbesætningen, der er af blandet Race, vedligeholdes ved Indkøb, da der malkefedes.

Gaarden har formentlig tidligere hørt under Løjstrup og antages at være bleven købt til fri Ejendom af den nuværende Ejers Bedstefader, Niels Jensen Lopdrup, som menes at have overtaget Gaarden efter sin Svigerfader, Jens Krog. N. Jensen Lopdrup overdrog den 1848 til sin Søn, Jens Nielsen Lopdrup, den nuværende Ejers Fader, efter hvem han har overtaget den.

Gaarden ligger paa sin gamle Plads i Galten By; ved den nuværende Ejers Overtagelse hørte der en Indmark og en Udmark til Ejendommen, men i 1906 mageskiftedes Udmarken med en til en Nabogaard hørende Indmark, saa at Jorderne nu ligger samlede SV. for Gaarden. Hovedb. og Avlsb. er grundmurede og har Tage henholdsvis af Tegl og Straa. Engen ligger i Markens s. Side og er dels Kultureng, dels Natureng. — Af Kvægbesætningen er 4 Køer præmierede i Samling ved det lokale Dyrskue i Hadsten, og af Hestebesætningen er en 10aars Hoppe tildelt 2. Præmie.

Vestergaard, Galten Sogn. Postforb. og St.: Hadsten, hvortil c. 4 Km. Gaarden ligger c. 13 Km. fra nærmeste Købstad, Randers. Nuværende Ejer: *Peder Nielsen Elgaard*, som overtog Gaarden 11. Maj 1895.

Matr.-Nr. 2a m. fl. af Erslev. Hartkorn 8 Tdr. 2 Fdkr. Ejendomsskyld 41,000 Kr. Brandassurance for Hovedb. 8,850 Kr., for Avlsb. 11,447 Kr. Gaardens samlede Areal 86 Tdr. Ld., deraf 70, Eng 5, Krat og Skov 8, ubenyttet Areal 2, Have og Gaardsplads 1. Agermarken drives i en 8 Marksdrift med Rug efter Helbrak, Roer og Byg, Havre, Udlægshavre og 3aars Græs. Jordens Bonitet er meget uensartet, væsentlig jævn, god Muld paa Ler- og Grusunderlag.



Vestergaard.

Besætningen bestaar af 18 Malkekøer foruden 16 Stkr. Ungkvæg og Kalve, 1 Tyr, 6 Heste, 3 Plage og Føl samt 7 Faar. Sidste Aar solgtes c. 15 Fedesvin. Kvægbesætningen, der er af blandet Race, vedligeholdes hovedsagelig ved eget Tillæg.

Vestergaard har formentlig tidligere hørt under Bidstrup og været Tingsted, men er tidlig bleven købt til fri Ejendom, idet den ældst kendte Ejer, Rasmus Jensen Kok, ejede Gaarden allerede i 1830. Efter hans Død giftede hans Enke sig 1856 med Niels Pedersen, som senere skødede Gaarden til sin Søn, den nuværende Ejer.

Gaarden ligger paa sin oprindelige Plads i den v. Side af Erslev By, og er opført af den forrige Ejer i Tiden fra c. 1858—75. Bygningerne er opførte dels af Grundmur, dels af Bindingsværk og med Tage af Skifer og Straa; de er solide og velholdte, og den nuværende Ejer har ladet en Del af dem undermure med Grundmur. Jorderne ligger samlede V. for Gaarden, og en Kommunevej fører tværs igennem dem fra Erslev til Hinge.

N. P. N. Ogstrups Gaard i Erslev, Galten Sogn. Postforb. og St.: Hadsten, hvortil c. 5 Km. Tlf. 6 over Galten Central. Gaarden ligger c. 11 Km. fra nærmeste Købstad, Randers. Nuværende Ejer: *Niels Peter Nielsen Ogstrup*, som overtog Gaarden i Foraaret 1895, er født paa Ejendommen 2. Oktbr. 1871 og gift med *Mette Marie Fisker*, født i Hinge 6. Juni 1874.

Matr.-Nr. 8a m. fl. af Erslev. Hartkorn 8 Tdr. 6 Skpr. Ejendomsskyld 48,000 Kr. Brandassurance for Hovedb. og Avlsb. c. 21,000 Kr. Gaardens samlede Areal 83½ Td. Ld.; deraf Ager 65½, Eng 6, Skov 2, Veje 3, vedvarende Græsningsareal 6, Have og Gaardsplads 1. Af Agermarken drives 50 Tdr. Ld. i en 8 Marksdrift med Hvede efter Helbrak, Roer, Byg, Udlægshavre, 2aars Græs og Grønjordshavre; Resten drives med Roer, Havre, Roer, Havre, Udlægshavre og 2aars Græs. Jordens Bonitet er Lermuld paa Lerunderlag. Besætningen bestaar af 16 Malkekøer foruden 19 Stkr. Ungkvæg og Kalve, 3 Tyre, 5 Heste samt 5 Plage og Føl. Sidste Aar solgtes c. 80 Fedesvin. Kvægbesætningen, der er af rød dansk Race, vedligeholdes hovedsagelig ved eget Tillæg.

Gaardens ældst kendte Ejer er Poul Madsen, som havde den i 1579. Gaarden nævnes da som en Helgaard og Selvejergaard. I 1662 ejedes den af Rasmus Rasmussen Balle, der var fra Gjeding, en Søn af Herredsfoged i Sabro Herred Rasmus R. Balle. Gaarden er i den første Halvdel af det 18. Aarhundrede bleven delt og bleven Fæstegaard under Frisenvold; den var i en lang Aarrække bortfæstet til Slægten Steffensen, indtil Steffen Christensen c. Aar 1800 købte den fra Fæste til fri Ejendom. Han afstod 1807 Gaarden til Christen Steffensen, hvis Sønner 1843 solgte den til Niels Jensen Ogstrup, der 1894 afstod den til sin Søn, den nuværende Ejer. N. J. Ogstrup var født 1809 i Selling og gift med Inger Boline Sørensdatter, født i Lyngaa 8. Marts 1827.



N. P. N. Ogstrups Gaard.

Gaarden ligger paa sin oprindelige Plads i den n. Side af Erslev By. Hovedb. og den v. Længe er opført 1848—52 i Bindingsværk, medens Laden og ø. Længe er opført 1894 i Grundmur; alle Bygningerne har Straatage. Foran Hovedb. ligger en hyggelig og smukt anlagt Have. Den nuværende Ejer købte i 1912 en Nabogaard og lagde c. 30 Tdr. Ld. fra denne under Gaarden her. Engen ligger sammen med Skoven ud mod Markens n. Skel; Engen er Natureng, og Skoven har Bestand af Gran, El og Ask. — Af Kvægbesætningen har flere Samlinger faaet 1. Præmie i Hadsten og Randers, og af Hestebesætningen er tre Hopper præmierede og optagne i Stambog.

N. I. K. M. Knudsens Gaard i Hinge, Galten Sogn. Postforb. og St.: Hadsten, hvortil c. 4 Km. Tlf. 4 over Galten Central. Gaarden ligger c. 12 Km. fra nærmeste Købstad, Randers. Nuværende Ejer: *Niels Ingvard Knud Magnus Knudsen*, som overtog Gaarden i Foraaret 1906, er født paa Ejendommen 6. April 1887 og gift med *Dorthe Kirstine Sørensen*, født i Selling 17. Oktbr. 1880.

Matr.-Nr. 4a m. fl. af Hinge. Hartkorn 9 Tdr. 6 Skpr. 3 Alb. Ejendomsskyld 56,000 Kr. Brandassurance for Hovedb. 8,220 Kr., for Avlsb. 15,560 Kr. Gaardens samlede Areal 98 Tdr. Ld., deraf Ager 83, Eng 8, Skov 5½, Veje 1, Have og Gaardsplads ½. Af Agermarken drives 43 Tdr. Ld. med Hvede efter Helbrak, Blandsød, Udlægshavre, 1aars Kløver og derefter Hundegræs en Del Aar; Resten drives med Roer efter Grønjordsbyg, Havre, Roer, Udlægshavre,

Kløver og Græs til Frøavl. Jordens Bonitet er dels Lerjord, dels Lermuld paa Lerunderlag. Besætningen bestaar af 20 Malkekøer foruden 24 Stkr. Ungkvæg og Kalve, 5 Tyre, 7 Heste samt 3 Plage og Føl. Sidste Aar solgtes c. 150 Fedesvin. Kvægbesætningen, der er af blandet Race, vedligeholdes hovedsagelig ved eget Tillæg.

Gaarden har tidligere hørt under Frisenvold, hvorfra den købtes til fri Ejendom 20. Febr. 1798 af Kristen Jensen, der tidligere havde været Fæster af den. Af tidligere Fæstere paa Gaarden nævnes Peder Mortensen, der havde den 1662. Ved hans Død 1680 overtog hans Enke, Karen Jensdatter, Gaarden og drev den indtil sin Død i 1701, hvorefter Svigersønnen, Rasmus Balle fra Erslev, fik den. Hans Søn, Jens Pedersen, fik derefter Gaarden, og hans Søn igen var nævnte Kristen Jensen, der købte Gaarden fri. Efter Kr. Jensen overgik Ejendommen til Svigersønnen, Poul Knudsen fra Robdrup, som skødede den 1844 til sin Søn, Knud Poulsen, der dog maatte afstaa en Udmærkslod paa 28 Tdr. Ld. til sin ældre Broder, Kristen Poulsen. Knud Poulsens Søn, Poul Knudsen, fik Gaarden her 1875 efter sin Fader, og han afstod den 1906 til den nuværende Ejer.

Gaarden ligger i den s. Del af Hinge By. Avlsb. er opførte efter Ildebrand i 1900 i Grundmur med høj Trimpel; Hovedb. er opført 1887 med høj Sokkel, Trimpel og Skifer-tag. Foran Hovedb. ligger en smukt anlagt, mindre Have.

Elgaardsminde, Galten Sogn. Postforb. og St.: Hadsten, hvortil c. 1 Km. Gaarden ligger c. 15 Km. fra nærmeste Købstad, Randers. Nuværende Ejer: *Peder Nielsen Elgaard*, som overtog Gaarden i Vinteren 1896 er født i Galten 19. Oktbr. 1867 og gift med *Ane Kirstine Elgaard*, født paa Ejendommen 13. Marts 1870.



Elgaardsminde.

Matr.-Nr. 10 m. fl. af Vinterslev. Hartkorn 5 Tdr. 2 Fdkr. 2½ Alb. Ejendomsskyld 38,000 Kr. Brandassurance for Hovedb. 8,700 Kr., for Avlsb. 9,300 Kr. Gaardens samlede Areal 60 Tdr. Ld., deraf Ager 54½, Eng 4, ubenyttet Areal ½, Have og Gaardsplads 1. Af Agermarken drives 32 Tdr. Ld. i en 8 Marksdrift med Roer efter Grønjordshavre, Blandsæd, Hvede, Roer, Byg, Havre med Udlæg og 2aars Græs; 20½ Td. Ld. drives med Rug efter Helbrak, Roer, Byg, Udlægshavre og 2aars Græs. Resten henligger i vedvarende Græs. Jordens Bonitet er Lermuld paa Ler- og Kvægunderlag. Besætningen bestaar af 17 Malkekøer foruden 21 Stkr. Ungkvæg og Kalve, 1 Tyr, 6 Heste, 1 Plag samt 3 Faar. Sidste Aar solgtes c. 25 Fedesvin. Kvægbesætningen, der er af rød dansk Race, vedligeholdes hovedsagelig ved eget Tillæg.

Elgaardsminde har, saa vidt vides, tidligere hørt under Kollerup, men var allerede Selveje i Begyndelsen af 1850erne. Den ældst kendte Ejer er Kristen Elgaard, som c. 1858 overdrog den til sin Søn, Niels Elgaard, ved hvis Død Enken overtog Gaarden; hun giftede sig senere med Jens Jensen Elgaard, som skødede den til sin Svigersøn, den nuværende Ejer.

Gaarden hed oprindelig Kokholm og laa ved Skoven i Sænkningen, der nu ligger S. for denne; i 1896 henflyttedes den imidlertid til sin nuværende Plads ved Vejen, der fører fra Vinterslev til Hadbjerg; den ligger højt og frit i Terrænet, og man har derfra en smuk Udsigt over Omegnen. Hovedb. og Avlsb. er grundmurede med Tage henholdsvis af Cementsten og Straa. Gaarden ligger hyggelig omgivet af Have og Læplantning. Jorderne ligger spredt paa tre Steder, dog ligger de 32 Tdr. Ld. samlet ved Gaarden. — Kvægbesætningen er flere Gange præmieret enkeltvis og i Samlinger med 1. Præmie ved de lokale Dyrskuer.

Martin Houmanns Gaard i Vinterslev, Galten Sogn. Postforb. og St.: Hadsten, hvortil c. 1 Km. Gaarden ligger c. 15 Km. fra nærmeste Købstad, Randers. Nuværende Ejer: *Martin Houmann*, som overtog Gaarden 2. Maj 1911, er født paa Lilholm 15. Maj 1877.

Matr.-Nr. 7a m. fl. af Vinterslev. Hartkorn 6 Tdr. 4 Skpr. 3 Fdkr. Ejendomsskyld 35,000 Kr. Brandassurance for Hovedb. 5,400 Kr., for Avlsb. 12,000 Kr. Gaardens samlede Areal 59 Tdr. Ld., deraf Ager 50, Eng 7, Skov 1, Have og Gaardsplads 1. Af Agermarken drives 40 Tdr. Ld. i en 6 Marksdrift med Roer efter Grønjordshavre, Byg, Udlægshavre og med 2aars Græs. Jordens Bonitet er god Muldjord paa Lerunderlag. Besætningen bestaar af 14 Malkekøer foruden 18 Stkr. Ungkvæg og Kalve, 2 Tyre, 4 Heste samt 4 Plage og Føl. Sidste Aar solgtes c. 10 Fedesvin. Kvægbesætningen, der er af rød dansk Race, vedligeholdes hovedsagelig ved eget Tillæg.

Gaardens ældst kendte Ejer er Christen Mogensen, som solgte til Christian Laursen, efter hvem Sønnen, Niels Knud Laursen, overtog den. Han havde Gaarden i c. 20 Aar og solgte den i 1905 til Niels Houmann, som atter overdrog til sin Broder, den nuværende Ejer.

Gaarden ligger paa sin gamle Plads i den nv. Del af Vinterslev By; den nedbrændte 1851, men opførtes atter samme Aar i Grundmur med Straatag over alle Bygningerne; i v. Længe, der ombyggedes 1907, er der Murhælvinger og Jernbjælker. Gaarden har eget Vandværk, som drives ved Stødhævert, og som leverer Vand til samtlige Bygninger.

P. Ginnerup Pedersens Gaard i Lerbjerg, Lerbjerg Sogn. Postforb. og St.: Lerbjerg, hvortil c. ¼ Km. Gaarden ligger c. 13 Km. fra nærmeste Købstad, Randers. Nuværende Ejer: *Peder Ginnerup Pedersen*, som overtog Gaarden 13. April 1902, er født paa Ejendommen 8. Juli 1866 og gift med *Karen Jensen*, født paa Torupgaard i Skjød Sogn 11. Juni 1879.

Matr.-Nr. 6a m. fl. af Lerbjerg. Hartkorn 5 Tdr. 7 Skpr. 2 Fdkr. ½ Alb. Ejendomsskyld 36,000 Kr. Brandassurance for Hovedb. 5,400 Kr., for Avlsb. 9,450 Kr. Gaardens samlede Areal 85 Tdr. Ld., deraf Ager 46, Eng 18, Mose 1, Skov 7, Veje 2, vedvarende Græsningsareal 10, Have og Gaardsplads 1. Agermarken drives paa en noget uensartet Maade, idet Marken ligger paa 3 forskellige Steder, og Boniteten er saa uensartet. Den væsentligste Drift er dog en 7 Marksdrift med Roer efter Grønjordshavre, Byg, Rug, Roer, Udlægshavre og 1aars Græs. Jordens Bonitet er meget uensartet, god, svær Muld paa Lerunderlag. Besætningen bestaar af 18 Malkekøer foruden 16 Stkr. Ungkvæg og Kalve, 1 Tyr, 6 Heste, 4 Plage og Føl samt 2 Faar. Sidste Aar solgtes c. 30 Fedesvin. Kvægbesætningen, der er af sortbroget Race, vedligeholdes hovedsagelig ved eget Tillæg.

Gaarden har tidligere været Fæstegaard under Frijsenborg, men overdroges i sin Tid til Godsforvalter O. J. Budtz og Proprietær H. C. Hollesen, som 16. April 1863 solgte til Niels Pedersen for 8,500 Rdl. N. Pedersens Fader havde indtil sin Død været Fæster af Gaarden, og hans Enke sad endnu som Fæster, da Ejendommen købtes af Sønnen, den nuværende Ejers Fader.

Gaarden ligger paa sin gamle Plads midt i Lerbjerg By. Bygningerne er opførte efter Ildebrand 1871 med Undtagelse af Kostalden, som er opført af den nuværende Ejer 1907 i Grundmur med Trimpel; de har Tage af Tagpap, Tegl og Straa. I alle Bygningerne er der indlagt Vand fra Byens Vandværk, som ejes af et Konsortium. Af Jorderne ligger de 20 Tdr. Ld. samlet ved Gaarden, medens den øvrige Del ligger spredt V. og Ø. for denne. Engen ligger S. og Ø. for Gaarden og er Natureng. Skoven ligger V. for Gaarden og har Bestand af Bøg og El.

Lilholm, Lerbjerg Sogn. Postforb. og St.: Lerbjerg, hvortil c. 1 Km. Gaarden ligger c. 14 Km. fra nærmeste Købstad, Randers. Nuværende Ejer: *Thomas Christian Thomsen*, som overtog Gaarden 1. April 1911, er født i Vetten 13. Jan. 1885 og gift med *Elline Houmann*, født paa Ejendommen 16. Oktbr. 1882.

Matr.-Nr. 7 m. fl. af Lerbjerg. Hartkorn 7 Tdr. 2 Skpr. 3 Fdkr. 1 Alb. Ejendomsskyld 42,000 Kr. Brandassurance for Hovedb. 8,920 Kr., for Avlsb. 9,990 Kr. Gaardens samlede Areal 72 Tdr. Ld., deraf Ager 50, Eng 20, Veje 1, Have og Gaardsplads 1. Agermarken drives i en 8 Marksdrift med Roer efter Grønjordshavre, Byg, Havre, Roer, Udlægshavre og 2aars Græs. Jordens Bonitet er Lermuld paa Lerunderlag. Besætningen bestaar af 25 Malkekøer foruden 18 Stkr. Ungkvæg og Kalve, 1 Tyr, 5 Heste, 4 Plage og Føl samt 2 Faar. Sidste Aar solgtes c. 10 Fedesvin. Kvægbesætningen, der er af rød dansk Race, vedligeholdes hovedsagelig ved eget Tillæg.

Lilholms ældst kendte Ejer er Niels Frederiksen, som 9. Juni 1870 overdrog Gaarden til sin Søn, Jens Peter Nielsen Houmann, efter hvis Død Datteren overtog Ejendommen, som hun ved sit Giftermaal overdrog til sin Mand, den nuværende Ejer.

Gaarden har tidligere ligget inde i Byen, men er formentlig udflyttet til sin nuværende Plads ved Vejen, der fører fra Lerbjerg Station til Galten By, paa Udskiftningsstiden. Hovedb. er opført i Grundmur med Skifertag; af Avlsb. er Kostalden opført i 1908 af Grundmur og har murhvalvet Loft og Jernbjælker; de øvrige Avlsb., der er opførte tidligere, er byggede i Bindingsværk. Bygningerne forsynes med Vand fra et Væld, der ligger N. for Gaarden. De til Gaarden hørende Jorder ligger samlede S. og N. for Gaarden. Engen ligger langs det s. Markskel og er Natureng.

Dalsgaard, Lerbjerg Sogn. Postforb. og St.: Lerbjerg, hvortil c. 1 Km. Gaarden ligger c. 12 Km. fra nærmeste Købstad, Randers. Nuværende Ejer:



Dalsgaard.

Andreas Christensen, som overtog Gaarden 7. Septbr. 1911, er født i Staby 1. Juli 1866 og gift med *Maren Christensen*, født i Nees 2. Febr. 1870.

Matr.-Nr. 8a m. fl. af Lerbjerg. Hartkorn 3 Tdr. 2 Fdkr. 2½ Alb. Ejendomsskyld 38,500 Kr. Brandassurance for Hovedb. 4,360 Kr., for Avlsb. 9,825 Kr. Gaardens samlede Areal 67 Tdr. Ld., deraf Ager 55, Eng 3, Skov 5, vedvarende Græs 3, Have og Gaardsplads 1. Af Agermarken drives 22 Tdr. Ld. i en 3 Marksdrift med Byg, Roer og Havre; Resten drives med Hvede efter Helbrak, Blandsæd, Havre, Udlægshavre og 3aars Græs. Jordens Bonitet er Muldjord paa Lerunderlag. Besætningen bestaar af 20 Malkekøer foruden 20 Stkr. Ungkvæg og Kalve, 1 Tyr, 5 Heste samt 3 Plage og Føl. Sidste Aar solgtes c. 250 Smaagrise. Kvægbesætningen, der er af blandet Race, vedligeholdes hovedsagelig ved eget Tillæg.

Dalsgaard var tidligere Fæstegaard under Bistrup. Julius Mikkelsen Kanne købte omkring ved 1880 Gaarden ved Tvangsauktion; ved hans Død overtoges den af Enken, som solgte den til et Konsortium, af hvem den nuværende Ejer har købt. Af tidligere Ejere kan nævnes: Juhl, Davidsen, Lind, Jesper Kho, Jens Hansen.

Gaarden laa oprindeligt inde i Lerbjerg By, men udflyttedes formentlig ved Udskiftningen til sin nuværende Plads tæt N. for Byen; dens Jorder ligger Ø. og V. for Gaarden. Hovedb. er opført i Bindingsværk efter Ildebrand i 1853 ligesom ø. og s. Længe, medens v. Længe er bygget 1902 i Grundmur; alle Gaardens Bygninger har Straatage. I 1912 er installeret Petroleumsmotor til Drift af Gaardens faste Maskiner. Engen ligger tæt V. for Gaarden og er Overrislingseng. Skoven, der har Bestand af Bøg, El og Eg, ligger ved Markens v. Skel.

Philkærgaard, Lerbjerg Sogn. Postforb. og St.: Lerbjerg, hvortil c. 1½ Km. Gaarden ligger c. 12 Km. fra nærmeste Købstad, Randers. Nuværende Ejer: *Mads Madsen*, som overtog Gaarden 28. Aug. 1902, er født i Frans 14. Septbr. 1870 og gift med *Kristiane Melchiorson*, født i Jebbjerg ved Laurbjerg 18. Marts 1884.

Matr.-Nr. 9a m. fl. af Lerbjerg. Hartkorn 5 Tdr. 3 Fdkr. 1¼ Alb. Ejendoms-skyld 37,000 Kr. Brandassurance for Hovedb. 5,200 Kr., for Avlsb. 12,611 Kr. Gaardens samlede Areal 83½ Td. Ld., deraf Ager 62½, Eng 7½, Skov 1, Veje 1, vedvarende Græs 10, Have og Gaardsplads 1½. Af Agermarken drives 28 Tdr.



Philkærgaard.

Ld. i en 3 Marksdrift med Roer, Byg og Havre; 27 Tdr. Ld. drives i en 6 Marksdrift med Hvede efter Helbrak, Udlægshavre og 3aars Græs; 7½ Td. Ld. drives med Lucerne. Jordens Bonitet er Lermuld paa Lerunderlag. Besætningen bestaar af 18 Malkekøer foruden 22 Stkr. Ungkvæg og Kalve, 2 Tyre, 5 Heste samt 2 Plage og Føl. Sidste Aar solgtes c. 60 Fedesvin. Kvægbesætningen, der er af blandet Race, vedligeholdes hovedsagelig ved eget Tillæg.

Philkærgaards ældst kendte Ejer er gamle Hans Ladefoged, efter hvem Sønnen, Hans Hansen Ladefoged, fik Gaarden; ved hans Død overtog hans Enke, Sidsel Marie f. Christensen, som giftede sig anden Gang med Mogens Lassen; efter Sidsel Marie Christensens Død købte den nuværende Ejer Gaarden af Skifteretten.

Philkærgaard ligger umiddelbart S. for Vissing Skov. Af Bygningerne, der er opførte efter Brand 1905, er Hovedb. opført i Grundmur i Villastil og giver et meget tiltalende Indtryk; Avlsb., der er solide og velholdte, er byggede af Cementsten og har Tage af Tagpap, medens Hovedb. har Tegltage. Philkærgaard har eget Vandværk, som er anlagt 1905 af den nuværende Ejer, og som drives ved Stødhævert. De til Gaarden hørende Jorder strækker sig fra denne mod Ø. og V. Engen ligger ved Lerbjerg Station og er Kultureng. Skoven ligger ved Vissing Skov tæt N. for Gaarden; den var tidligere betydelig større, men en af de forrige Ejere har ryddet c. 19 Tdr. Ld.

Lerbjerggaard, Lerbjerg Sogn. Postforb. og St.: Lerbjerg, der ligger tæt ved Gaarden. Gaarden ligger c. 15 Km. fra nærmeste Købstad, Randers. Nuværende Ejer: *Christen Christensen Møller*, som overtog Gaarden i Oktbr. 1902, er født paa Ejendommen 25. Decbr. 1864.

Matr.-Nr. 10a m. fl. af Lerbjerg. Hartkorn 11 Tdr. 1 Fdkr. $\frac{3}{4}$ Alb. Ejendomsskyld 48,000 Kr. Brandassurance for Hovedb. og Avlsb. 14,300 Kr. Gaardens samlede Areal 176 Tdr. Ld., deraf Ager 100, Eng 30, Skov 30, ubenyttet Areal 15, Have og Gaardsplads 1. Agermarken drives i en 8 Marksdrift med Rug eller Hvede efter Helbrak, Roer eller Byg, Havre, Udlægshavre og 3aars Græs. Jordens Bonitet er dels Skovler, dels Lermuld paa Lerunderlag. Besætningen bestaar af 22 Malkekøer foruden 46 Stkr. Ungkvæg og Kalve, 1 Tyr, 12 Heste, 5 Plage og Føl samt 32 Faar. Sidste Aar solgtes c. 100 Smaagrise. Kvægbesætningen, der er af sortbroget Race, vedligeholdes hovedsagelig ved eget Tillæg.

Lerbjerggaard har, saa vidt vides, hørt under Grevskabet Frijsenborg og blev formentlig i Slutningen af det 17. Aarhundrede overdraget til Christen Møller, der havde været Kusk hos Greven. Efter hans Død overtog Enken Gaarden; hun overdrog ved sit andet Giftermaal først i 1830erne Ejendommen til Christen Pedersen Møller, som 1876 skødede den til Stedsønnen, Niels Christensen Møller, efter hvis Død hans Enke drev Gaarden, indtil hun overdrog den til sin Søn, den nuværende Ejer.

Gaarden ligger paa sin oprindelige Plads inde i Lerbjerg By umiddelbart overfor Stationen. Bygningerne er opførte i Bindingsværk; Laden er bygget 1805, de øvrige Bygninger noget ældre; den ø. Længe er dog ombygget i 1870. Gaardens Jorder ligger samlede V. for denne. Engen ligger langs det s. Markskel, og Skoven, der ligger ved det nv. Markskel, har Bestand af Bøg, El og Eg. — Hestebesætningen er i flere Aar præmieret, og et Dusin Hopper er optagne i Stambog.

Hans Johnsens Gaard i Essendrup, Laurberg Sogn. Postforb. og St.: Laurberg, hvortil c. $2\frac{1}{2}$ Km. Gaarden ligger c. 15 Km. fra nærmeste Købstad, Randers.



Hans Johnsens Gaard.

Nuværende Ejer: *Hans Johnsen*, som overtog Gaarden 8. Septbr. 1908, er født i Gerløv 17. Decbr. 1881 og gift med *Marie Sørensen*, født i Hov ved Mariager 29. Marts 1885.

Matr.-Nr. 2a m. fl. af Essendrup. Hartkorn 6 Tdr. 6 Skpr. 3 Fdkr. $2\frac{1}{2}$ Alb. Ejendomsskyld 38,000 Kr. Brandassurance for Hovedb. 8,202 Kr., for Avlsb. 11,311 Kr. Gaardens samlede Areal 125 Tdr. Ld., deraf Ager $93\frac{1}{2}$, Eng 5, Plantage 15, vedvarende Græsningsareal 10, Have og Gaardsplads $1\frac{1}{2}$. Af Agermarken drives 50 Tdr. Ld. i en 9 Marksdrift med Helbrak efter Grønjordshavre, Hvede, Havre, Roer, Byg, Udlægshavre og 2aars Græs; Resten drives med Roer efter Grønjordshavre, Byg, Havre, Roer, Udlægshavre og 3aars Græs. Jordens Bonitet er stærk Ler- og Sandmuld paa Ler- og Grusunderlag. Besætningen bestaar af 18 Malkekøer foruden 23 Stkr. Ungkvæg og Kalve, 4 Tyre, 6 Heste, 4 Plage og Føl samt 10 Faar. Sidste Aar solgtes 16 Fedesvin og c. 130 Smaagrise. Kvægbesætningen, der er af sortbroget Race, vedligeholdes hovedsagelig ved eget Tillæg.

Gaarden har formentlig tidligere hørt under Stamhuset Bistrup. Den ældst kendte Ejer er Erich Jensen, som skødede Gaarden til sin Svigersøn, Thomas Jensen, der c. 1896 solgte den til N. K. A. Kongstrup, af hvem den nuværende Ejer har købt.

Gaarden ligger i Essendrup ved Vejen, der fører fra Laurberg til Lerberg. Markerne ligger samlede N., V. og S. for Gaarden, og mod S. ligger en ældre Frugt- og Blomsterhave. Hovedb. er grundmuret, medens samtlige Avlsb. er opførte i Bindingsværk; alle med Straatage. Bygningerne forsynes med Vand fra et Væld i Marken. Engen ligger ved Markens s. Skel; den er dels Natureng, dels Kultureng og giver jævnt gode Afgrøder. En Plantage med Bestand af Gran og El ligger i Marken NV. for Gaarden; den er for største Delen plantet i Tiden 1896—1900. — Svinebesætningen er Avlscenter. Af Hestebesætningen er 2 Hopper optagne i Stambog.

Laurberg Præstegaard, Laurberg Sogn. Postforb. og St.: Laurberg. Gaarden ligger c. 15 Km. fra nærmeste Købstad, Randers. Nuværende Beneficiarius: Pastor *Gram Birkedal Nygaard*, som overtog Embedet i 1911.

Matr.-Nr. 1a m. fl. af Laurberg. Hartkorn 6 Tdr. 4 Skpr. 2 Fdkr. $\frac{3}{4}$ Alb. Ejendomsskyld 37,800 Kr. Gaardens samlede Areal 84 Tdr. Ld., deraf Ager 64, Eng 3, Skov 15, Have og Gaardsplads 2. Gaarden er bortforpagtet til *Vilhelm Nicolaus Jensen Aagaard*, født i Granslev 4. Jan. 1872 og gift med *Ane Marie Sørensen*, født i Laurberg 8. Febr. 1875. Agermarken drives i en 8 Marksdrift med Grønjordshavre, Helbrak, Rug, Roer, Byg, Udlægshavre og 2aars Græs. Jordens Bonitet er Ler- og Sandmuld paa Grus- og Lerunderlag. Besætningen bestaar af 14 Malkekøer foruden 13 Stkr. Ungkvæg og Kalve, 4 Heste, 2 Plage og Føl samt 4 Faar. Sidste Aar solgtes c. 25 Fedesvin. Kvægbesætningen, der er af blandet Race, vedligeholdes hovedsagelig ved eget Tillæg.

Laurberg Præstegaard er i sin nuværende Skikkelse opført 1883—84 efter Brand. Den ligger smukt omgivet af den store Frugt- og Blomsterhave, og de tilhørende Jorder ligger samlede NØ. for Gaarden. Præsteboligen er opført i Grundmur og har Tegltag; Avlsb. bestaar af tre sammenbyggede Længer i Grundmur. Forpagterboligen ligger umiddelbart S. for Præsteboligen; den er opført 1904 i Grundmur og har Paptag. Engen ligger ved Bistrup Enge S. for Gaarden og er Overrislingseng. Skoven ligger ved Markens ø. Skel og har Bestand af Bøg, Eg og Gran.

Læsagergaard, Vissing Sogn. Postforb. og St.: Lerbjerg, hvortil c. 3 Km. Gaarden ligger c. 13 Km. fra nærmeste Købstad, Randers. Nuværende Ejer:



Læsagergaard.

Søren Michael Sørensen Hvass, som overtog Gaarden 5. Juni 1909, er født i Værum 1. Febr. 1881 og gift med *Marie Jensen Koch*, født i Vissing 4. Oktbr. 1881.

Matr.-Nr. 8a m. fl. af Vissing. Hartkorn 6 Tdr. 3 Skpr. 1 Fdkr. 2½ Alb. Ejendomsskyld 40,000 Kr. Brandassurance for Hovedb. 7,300 Kr., for Avlsb. 10,130 Kr. Gaardens samlede Areal 76 Tdr. Ld., deraf Ager 50, Eng 9, Skov 15, Veje 1, Have og Gaardsplads 1. Agermarken drives i en 8 Marksdrift med Hvede efter Helbrak, Roer, Blandsæd, Udlægshavre, 2aars Græs og Grønjordshavre. Jordens Bonitet er Lermuld paa Lerunderlag. Besætningen bestaar af 14 Malkekøer foruden 24 Stkr. Ungkvæg og Kalve, 2 Tyre, 6 Heste, 3 Plage og Føl samt 3 Faar. Sidste Aar solgtes c. 40 Fedesvin. Kvægbesætningen, der er af blandet Race, vedligeholdes hovedsagelig ved eget Tillæg.

Læsagergaard's ældst kendte Ejer er Lars Hougaard, som formentlig har arvet Gaarden efter sine Svigerforældre; han skødede omkring ved 1875 Gaarden til Sønnen, Jens Jensen Koch, efter hvem Svigersønnen, den nuværende Ejer, har overtaget den.

Gaarden ligger i den n. Side af Vissing By og er opført i Grundmur efter Brand 1893. Hovedb., der ligger mod N., har Skifertag, medens Avlsb. har Straatage. Bygningerne har Vandleddinger fra Byens Vandværk, og der bliver i en nær Fremtid installeret Petroleumsmotor til Drift af de faste Maskiner. Jorderne ligger samlede N. for Gaarden, der tidligere kun var paa c. 52 Tdr. Ld., men som har naaet sin nuværende Størrelse ved, at Ejeren i 1911 købte en Parcel fra Nabogaarden og lagde den til Læsagergaard. Engen ligger midt i Marken og er Overrislingseng. Skoven ligger V. for Marken og har Bestand af Elm, Bøg og Eg.

Randersgaard, Vissing Sogn. Postforb. og St.: Lerbjerg, hvortil c. 2 Km. Gaarden ligger c. 13 Km. fra nærmeste Købstad, Randers, Nuværende Ejer: *Carl Adolph Nielsen*, som overtog Gaarden 11. Juni 1908, er født i Them 24. Aug. 1882.

Matr.-Nr. 12a m. fl. af Vissing. Hartkorn 6 Tdr. 6 Skpr. 3 Fdkr. 1 Alb. Ejendomsskyld 37,000 Kr. Brandassurance for Hovedb. 4,800 Kr., for Avlsb. 12,160 Kr. Gaardens samlede Areal 70 Tdr. Ld., deraf Ager 48, Eng 8, Mose 1, Skov 12, Have og Gaardsplads 1. Agermarken drives i en 8 Marksdrift med Roer efter Grønjordshavre, Byg, Blandsæd, Roer, Udlægshavre og 2aars Græs. Jordens Bonitet er Lermuld paa Lerunderlag. Besætningen bestaar af 20 Malkekøer foruden 19 Stkr. Ungkvæg og Kalve, 1 Tyr, 6 Heste, 3 Plage og Føl samt 2 Faar. Sidste Aar solgtes c. 50 Fedesvin. Kvægbesætningen, der er af blandet Race, vedligeholdes dels ved Indkøb, dels ved eget Tillæg.

Randersgaard hørte oprindeligt under Frisenvold men købtes til fri Ejendom omkring 1740 af Lars Pedersen, tidligere Skriverskarl paa Frisenvold. Han delte Gaarden mellem to af sine Sønner, af hvilke Peder Christian Larsen fik Hovedparcellen. Omkring 1850 overdrog han Ejendommen til sin Søn, Jesper Pedersen, fra hvem den 1874 overgik til Svigersønnen, Peder Sørensen, som senere solgte til sin Nevø, den nuværende Ejer.

Gaarden ligger paa sin oprindelige Plads i den ø. Side af Vissing By; Hovedb. er bygget 1860, Laden 1825, Staldene 1868; alle disse Bygninger er opførte af Bindingsværk. S. for Laden ligger en grundmuret Kostald, der har Paptag, medens de øvrige Bygninger har Straatage; en Svinestald er ligeledes af Grundmur. Der er indlagt Vand i Bygningerne fra Byens Vandværk. Af Gaardens Jorder ligger de 48 Tdr. Ld. samlet S. for Gaarden, medens den øvrige Del ligger spredt N. og V. for denne. Engen ligger ved Markens s. og ø. Skel og er Natureng. Skoven ligger V. for Gaarden i Vissing Skov og har Bestand af Bøg, Ask, Eg, Gran og El. Da den forrige Ejer overtog Ejendommen, var Skoven forældet og trængte til Fornyelse, hvorfor han gik i Gang med at rydde og plante paany; denne ny Plantning er tilvokset saaledes, at der ved den nye Kostalds Opførelse i 1911 udelukkende benyttedes Træ derfra.

Houbækgaard, Vissing Sogn. Postforb. og St.: Lerbjerg, hvortil c. 4 Km. Gaarden ligger c. 11 Km. fra nærmeste Købstad, Randers. Nuværende Ejer: *Marius Simonsen*, som overtog Gaarden 31. Oktbr. 1897, er født i Mellerup 25. Febr. 1863 og gift med *Madsine Skipper*, født i Mellerup 7. Aug. 1867.

Matr.-Nr. 24 m. fl. af Vissing. Hartkorn 4 Tdr. 7 Skpr. 1 Fdkr. 2½ Alb. Ejendomsskyld 36,000 Kr. Brandassurance for Hovedb. 8,000 Kr., for Avlsb. 10,000 Kr. Gaardens samlede Areal 101 Td. Ld., deraf Ager 69, Eng 10, Skov 12, ubenyttet Areal 9, Have og Gaardsplads 1. Agermarken drives i en 8 Marksdrift med Hvede efter Helbrak, Rodfrugt, Byg, Udlægshavre, 2aars Græs og Grønjordshavre. Jordens Bonitet er Lermuld paa Lerunderlag. Besætningen bestaar

af 18 Malkekøer foruden 26 Stkr. Ungkvæg og Kalve, 2 Tyre, 6 Heste samt 3 Plage og Føl. Sidste Aar solgtes c. 30 Fedesvin. Kvægbesætningen, der er af sortbroget Race, vedligeholdes hovedsagelig ved eget Tillæg.

Houbækgaard's ældst kendte Ejer er Anders Jespersen, efter hvis Død Gaarden gik til Auktion 1852, hvor den blev solgt til islandsk Købmand N. Poulsen, som 1873 solgte Ejendommen til Søren Jensen, hvis Enke atter solgte til den nuværende Ejer.

Gaarden laa oprindeligt inde i Vissing By, men udflyttedes af en tidligere Ejer til sin nuværende Plads c. 1 Km. N. for Vissing Kirke umiddelbart ved Vejen, der fører til Værum. Hovedb. er opført 1862 af Grundmur med Straatag, og Avlsb., af hvilke ø. Længe, Kostalden, er opført 1907, medens s. og n. Længe er opførte tidligere, er byggede i Bindingsværk. Gaardens Jorder ligger samlede rundt om denne, og V. for Gaarden ligger en mindre Have. Engen ligger c. 1 Km. Ø. for Gaarden og er Natureng. Skoven ligger i to Dele N. og SV. for Gaarden og har Bestand af Bøg og El.

Kjærballegaard, Vissing Sogn. Postforb. og St.: Lerberg, hvortil c. 4 Km. Gaarden ligger c. 13 Km. fra nærmeste Købstad, Randers. Nuværende Ejer: *Jens Peter Petersen Kjærsgaard*, som overtog Gaarden 29. Juli 1890, er født paa Ejendommen 6. Novbr. 1859.

Matr.-Nr. 30a m. fl. af Vissing. Hartkorn 7 Tdr. 5 Skpr. $\frac{1}{4}$ Alb. Ejendoms-skyld 50,000 Kr. Brandassurance for Hovedb. og for Avlsb. 13,500 Kr. Gaardens samlede Areal 126 Tdr. Ld., deraf Ager 100, Eng 20, Skov 5, Have og Gaards-



Kjærballegaard.

plads 1. Gaarden er bortforpagtet til Forpagter *Dichmann*. Agermarken drives i en 9 Marksdrift med Helbrak efter Grønjordshavre, Rug, Byg, Roer, Udlæghavre og 3aars Græs. Jordens Bonitet er Lermuld paa Lerunderlag. Besætningen bestaar af 27 Malkekøer foruden 27 Stkr. Ungkvæg og Kalve, 2 Tyre, 8 Heste samt 4 Plage og Føl. Sidste Aar solgtes c. 25 Fedesvin. Kvægbesætningen, der er af blandet Race, vedligeholdes dels ved Indkøb, dels ved Tillæg.

Kjærballegaard's ældst kendte Ejer er Anders Nielsen Møller, hvis Enke 20. Marts 1820 giftede sig med Søren Jensen Koch. I 1848 overgik Ejendommen ved Giftermaal mellem Søren Jensen Kochs Enke og Peder Pedersen, kaldet Kjærsgaard, til denne sidstnævnte, som har overdraget den til sin Søn, den nuværende Ejer.

Gaarden ligger paa Vissing Mark, og dens Marker ligger samlede om den. Bygningerne er opførte dels i Grundmur, dels i Bindingsværk og med Tage af Straa. Engen ligger dels umiddelbart ved Gaarden, dels ved Hinge Enge; den er hovedsagelig Overrislingseng. Skoven ligger dels i Marken, dels ved Vissing Skove og har Bestand af Bøg og El.

Engvang, Vissing Sogn. Postforb. og St.: Lerbjerg, hvortil c. $3\frac{1}{2}$ Km. Tlf. 8 over Hadsten Central. Gaarden ligger c. 12 Km. fra nærmeste Købstad, Randers. Nuværende Ejer: *Jens Christian Jensen*, som overtog Gaarden

5. Juni 1910, er født i Hallendrup 10. Juli 1882 og gift med *Marie Nielsen-Hvid*, født paa Ejendommen 28. Juni 1885.

Matr.-Nr. 11a m. fl. af Vissing. Hartkorn 10 Tdr. Ejendomsskyld 56,000 Kr. Brandassurance for Hovedb. 6,200 Kr., for Avlsb. 21,820 Kr. Gaardens samlede Areal 111 Tdr. Ld., deraf Ager 70, Eng 14, Skov 25, Have og Gaardsplads 2. Agermarken drives i en 7 Marksdrift med Roer efter Grønjordshavre, Byg, Roer, Udlægshavre og 2aars Græs. Jordens Bonitet er god Muld, væsentlig paa Lerunderlag. Besætningen bestaar af 30 Malkekøer foruden 20 Stkr. Ungkvæg og Kalve, 1 Tyr, 8 Heste, 4 Plage og Føl samt 3 Faar. Sidste Aar solgtes c. 100 Fedesvin. Kvægbesætningen, der væsentlig er af Korthornsrace, vedligeholdes hovedsagelig ved eget Tillæg.

Engvang's ældst kendte Ejer er Jens Koch, ved hvis Død Enken overtog den; hun giftede sig senere med Rasmus Hvid, som 1850 skødede Gaarden til sin Svigersøn, Jens Nielsen, efter hvem Sønnen, Niels Nielsen Hvid, 22. Febr. 1887 overtog Ejendommen, som han 1910 overdrog til sin Svigersøn, den nuværende Ejer.

Gaarden laa tidligere inde i Vissing By, men udflyttedes 1855 til sin nuværende Plads tæt Ø. for Byen. Af de den Gang opførte Bygninger staa kun Hovedb. tilbage; den er opført i Grundmur og har i Tidens Løb faaet paalet Paptag. 1890—95 underbyggedes og restaureredes de to Sidelænger, og 1911—12 lod den nuværende Ejer opføre en Kostald



Engvang.

og en Svinestald i Grundmur med høj Trimpel og Paptag. Bygningerne har Vandledninger fra Byens Vandværk, og de faste Maskiner drives ved Petroleumsmotor. Gaarden er med Undtagelse af mod S. omgivet af Have og Læbælte, der giver den Læ og Hygge. Engvangs Jorder ligger samlede rundt om Gaarden; de er sammenkøbte lidt efter lidt; det sidste Tilkøb er foretaget af den nuværende Ejer, der tilkøbte 27 Tdr. Ld. Engen ligger ved Markens nØ. Skel og er Overrislingseng af god Beskaffenhed. Skoven ligger NV. og V. for Gaarden og har Bestand af Bøg og El.

Jens Skjødt Nielsens Gaard i Væth, Ørum Sogn. Postforb. og St.: Langaa, hvortil c. 3½ Km. Gaarden ligger c. 10 Km. fra nærmeste Købstad, Randers. Nuværende Ejer: *Jens Skjødt Nielsen*, som overtog Gaarden 7. Aug. 1906, er født paa Ejendommen 19. Juli 1880 og gift med *Ane Jensen*, født i Grandslev Mølle 4. Jan. 1885.

Matr.-Nr. 6a m. fl. af Væth. Hartkorn 7 Tdr. 1½ Alb. Ejendomsskyld 42,000 Kr. Brandassurance for Hovedb. 10,420 Kr., for Avlsb. 12,920 Kr. Gaardens samlede Areal 73 Tdr. Ld., deraf Ager 55½, Eng 6½, Mose 1½, vedvarende Græsningsareal 3, Skov 4, Veje 1½, Have og Gaardsplads 1. Af Agermarken drives 32 Tdr. Ld. i en 9 Marksdrift med Roer efter Grønjordshavre, Havre, Roer, Byg, Udlægshavre og 3aars Græs; 12½ Td. Ld. drives med Roer efter Grønjordshavre, Byg, Roer, Udlægshavre og 2aars Græs; Resten drives med Grønjordshavre, Rug, Roer, Udlægshavre og 3aars Græs. Jordens Bonitet er Ler-

og Sandmuld paa Ler- og Grusunderlag. Besætningen bestaar af 16 Malkekøer foruden 23 Stkr. Ungkvæg og Kalve, 1 Tyr, 4 Heste, 3 Plage og Føl samt 4 Faar. Sidste Aar solgtes c. 20 Fedesvin. Kvægbesætningen, der er af blandet Race, vedligeholdes hovedsagelig ved eget Tillæg.

Gaarden har formentlig tidligere været Fæstegaard under Frisenvold. Den ældst kendte Ejer er Christen Hansen, der 28. Novbr. 1826 solgte til Thomas Simonsen, som 31. Aug. 1844 skødede den til sin Svigersøn, Niels Poulsen. Denne overdrog 28. Septbr. 1878 Gaarden til sin Søn, Thomas Nielsen, efter hvem Sønnen, den nuværende Ejer, har overtaget den.

Gaarden ligger inde i Væth By. Af de tilhørende Jorder ligger c. 43 Tdr. Ld. samlet N. for Gaarden og c. 12½ Td. Ld. S. for samme. Indtil 1891 hørte der kun c. 53 Tdr. Ld. til Ejendommen, men dette Aar købte den forrige Ejer en Nabogaard paa c. 20 Tdr. Ld., som han lagde under Gaarden her. Hovedb. er opført i Grundmur med Trimpel og tækket med Cementsten. Af Avlsb. er den v. Længe og Laden opførte i Kampestensmur til Yder-



Jens Skjødt Nielsens Gaard.

siden og i Bindingsværk til Indersiden og har Straatage, medens den ø. Længe er grundmuret med Paptag. De faste Maskiner drives ved Benzinmotor, der installeredes i 1911. Engen ligger ved Gudenaå og er Natureng. Skoven ligger i flere Dele N. for Gaarden og har Bestand af El og Hassel.

Touskovgaard, Ørum Sogn. Postforb. og St.: Langaa, hvortil c. 2½ Km. Gaarden ligger c. 10 Km. fra nærmeste Købstad, Randers. Nuværende Ejer: *Jens Levring*, som overtog Gaarden 1. Novbr. 1893, er født paa Ejendommen 21. Septbr. 1867 og gift med *Ane Kirstine Andersen*, født i Ebdrup 19. Maj 1868.

Matr.-Nr. 11a m. fl. af Væth. Hartkorn 6 Tdr. 3 Skpr. ½ Alb. Ejendoms-skyld 38,000 Kr. Brandassurance for Hovedb. 5,600 Kr., for Avlsb. 10,185 Kr. Gaardens samlede Areal 86 Tdr. Ld., deraf Ager 65½, Eng 7, Mose 1, Plantage 5½, vedvarende Græsningsareal 6, Have og Gaardsplads 1. Af Agermarken drives 48 Tdr. Ld. i en 7 Marksdrift med Roer efter Grønjordshavre, Byg, Blandsæd, Udlægshavre og 2aars Græs; Resten drives med Vintersæd efter Helbrak, Byg, Havre, Udlægshavre og 3aars Græs. Jordens Bonitet er Sand- og Lermuld paa Lerunderlag. Besætningen bestaar af 16 Malkekøer foruden 23 Stkr. Ungkvæg og Kalve, 1 Tyr, 5 Heste, 3 Plage og Føl samt 5 Faar. Sidste Aar solgtes c. 25 Fedesvin. Kvægbesætningen, der er af blandet Race, vedligeholdes hovedsagelig ved eget Tillæg.

Tou skovgaard har formentlig været Fæstegaard under Frisenvold. Den ældst kendte Ejer er Anders Pedersen, kaldet Skallenstrup, som havde faaet Gaarden ved Giftermaal. Hans Enke, Gertrud Andersdatter, skødede c. 1860 Gaarden til sin Svigersøn, Jens Jensen, kaldet Levring, som har overdraget den til Sønnen, den nuværende Ejer.

Gaarden laa oprindeligt inde i Væth By, men 1863—65 udflyttedes den til sin nuværende Plads. De Gaarden tilhørende Jorder var tidligere kun c. 30 Tdr. Ld., men Arealet er Tid til anden blevet forøget ved Tilkøb, sidste Gang i 1903 med c. 17 Tdr. Ld. Markerne ligger samlede V. for Gaarden og har jævnt Terræn med svagt Fald mod V. Fra Gaarden er der en vid Udsigt over den smukke Omegn. Hovedb. er opført i Grundmur, Avlsb. dels i Grundmur, dels i Bindingsværk; alle Bygningerne har Straatage. De faste Maskiner drives ved Benzinmotor, som installeredes i 1910. Engen ligger ved Markens v. Skel mod Gudenaå og er Natureng af god Beskaffenhed. Plantagen ligger midt i Marken og har Bestand af Gran, Fyr, Bøg, Eg, El og Ask. — Af Hestebesætningen er 2 Hopper optagne i Stambog og 2 er kaarede i 1. Klasse.

Ullitsgaard, Ørum Sogn. Postforb.: Laurberg, og St.: Langaa, hvortil c. 3 Km. Gaarden ligger c. 11 Km. fra nærmeste Købstad, Randers. Nuværende Ejer: *Jens Levring Laursen Høeg*, som overtog Gaarden 18. Marts 1875, er født i Jebjerg 6. Marts 1856 og gift med *Gjertrud Christine Jensen*, født i Værum 27. Decbr. 1860.



Ullitsgaard.

Matr.-Nr. 2a m. fl. af Jebjerg. Hartkorn 8 Tdr. 1 Skp. 2 Fdkr. $\frac{1}{4}$ Alb. Ejendomsskyld 46,000 Kr. Brandassurance for Hovedb. 6,880 Kr., for Avlsb. 16,520 Kr. Gaardens samlede Areal 96 Tdr. Ld., deraf Ager 81, Eng 4, Mose 1, Græsningsjord 8, Have og Gaardsplads 2. Agermarken drives i en 7 Marksdrift med Byg og Rug efter Grønjordshavre og Helbrak, Roer, Havre, Udlægshavre; Resten drives dels med Grønjordsbyg, Roer, Byg, Havre, Udlægshavre, 2aars Græs og dels med Grønjordsrug, Byg, Havre, Udlægshavre og 2aars Græs. Jordens Bonitet er Ler- og Sandmuld paa Ler- og Sandunderlag. Besætningen bestaar af 18 Malkekøer foruden 24 Stkr. Ungkvæg og Kalve, 1 Tyr, 6 Heste, 4 Plage og Føl samt 4 Faar. Sidste Aar solgtes c. 20 Fedesvin. Kvægbesætningen, der er af blandet Race, vedligeholdes ved eget Tillæg.

Ullitsgaard var Fæstegaard under Frisenvold, indtil Jens Laursen 10. Juni 1798 købte den til fri Ejendom for 1,050 Rdl. Efter J. Laursen overtog Svigersønnen, Søren Nielsen, hvis Enke, Mariane Jensdatter, giftede sig med Niels Jensen, som senere skødede Gaarden til den nuværende Ejer.

Gaarden har tidligere ligget inde i Jebjerg By, men udflyttedes i 1882 til sin nuværende Plads c. 7—800 M. SV. for Byen, hvor den ligger smukt og frit omgivet af Have og Læplantning. Markerne ligger dels rundt om Gaarden og dels tæt Ø. og noget

SØ. for denne. Hovedb. er opført i Grundmur og har Skifertag, medens Avlsb. væsentlig er byggede i Grundmur med Straatage. Engen ligger ved Gudena, og en Del af den giver gode Afgrøder. — Af Hestebesætningen er en Hoppe præmieret med 1. Præmie, og der er i Aarenes Løb solgt adskillige præmierede Hopper derfra.

Stensgaard, Ørum Sogn. Postforb. og St.: Laurberg, hvortil c. 5½ Km. Gaarden ligger c. 10 Km. fra nærmeste Købstad, Randers. Nuværende Ejer: *Niels Laursen Høeg*, som overtog Gaarden 3. Marts 1894, er født i Jebjerg 4. Marts 1867 og gift med *Ane Nielsen*, født paa Karmark i Laurberg 4. Marts 1868.

Matr.-Nr. 4a m. fl. af Jebjerg. Hartkorn 7 Tdr. 2 Alb. Ejendomsskyld 44,000 Kr. Brandassurance for Hovedb. 7,600 Kr., for Avlsb. 13,510 Kr. Gaardens samlede Areal 82 Tdr. Ld., deraf Ager 60, Eng 3, Mose ½, Skov 8, Plantage 2, Veje 1½, vedvarende Græsningsareal 5½, Have og Gaardsplads 1½. Af Agermarken drives 22 Tdr. Ld. i en 8 Marksdrift med Helbrak efter Grønjordshavre, Hvede, Byg, Havre, Udlægshavre og 2aars Græs; Resten drives med Halvbrak efter Grønjordshavre, Rug, Roer, Byg, Udlægshavre og 2aars Græs. Jordens Bonitet er Lermuld paa Lerunderlag. Besætningen bestaar af 16 Malkekøer



Stensgaard.

foruden 20 Stkr. Ungkvæg og Kalve, 1 Tyr, 6 Heste, 4 Plage og Føl samt 4 Faar. Sidste Aar solgtes c. 20 Fedesvin. Kvægbesætningen, der er af blandet Race, vedligeholdes ved eget Tillæg.

Stensgaard's ældst kendte Ejer er Niels Pedersen, som i 1798 købte den til fri Ejendom for 1,000 Rdl., og hvis Enke efter hans Død 1808 giftede sig med Jens Jensen, efter hvis Død 7. Decbr. 1852 Skifteretten i 1854 overdrog Gaarden til Laurs Jensen, kaldet Høeg. Efter hans Død 2. Septbr. 1887 sad hans Enke i uskiftet Bo, indtil hun skødede Gaarden til sin Søn, den nuværende Ejer.

Gaarden laa oprindelig inde i Jebjerg By, men udflyttedes i 1897 til sin nuværende Plads c. ½ Km. Ø. for Jebjerg By, hvor den ligger meget hyggeligt omgiven af Skov og Have ved Randers-Silkeborg Landevej. Af Markerne ligger c. 40 Tdr. Ld. samlet ved Gaarden, medens c. 33 Tdr. Ld. ligger S. for Landevejen. Hovedb. er opført i Grundmur med Tegltag og har Frontespice til den n. Facade. Af Avlsb. er n. Længe, Laden, og ø. Længe bygget i Bindingsværk, medens Kostalden i V. er grundmuret, alle med Straatage. Der er indlagt Vandlejninger fra det fælles Vandværk. Engen ligger ved Gudena og er Kultureng af god Beskaffenhed. Skoven ligger med 4 Tdr. Ld. ved Gaarden og med 6 Tdr. Ld. S. for Landevejen; den har Bestand af Bøg, Eg, Ask og Gran.

Nydamsgaard, Ørum Sogn. Postforb. og St.: Laurberg, hvortil c. 3½ Km. Gaarden ligger c. 12 Km. fra nærmeste Købstad, Randers. Nuværende Ejer: *Rasmus Albrekt Petersen*, som overtog Gaarden 29. Novbr. 1906, er født i Esserbæk 7. Jan. 1851 og gift med *Kirstine Petersen*, født i Serridslev 22. April 1860.

Matr.-Nr. 9a m. fl. af Jebjerg. Hartkorn 6 Tdr. 3 Skpr. 1 Fdkr. 1½ Alb. Ejendomsskyld 36,000 Kr. Brandassurance for Hovedb. 6,000 Kr., for Avlsb. 13,800 Kr. Gaardens samlede Areal 70 Tdr. Ld., deraf Ager 50½, Eng 1½,

Mose 1, Plantage 1, vedvarende Græsningsareal 15, Have og Gaardsplads 1. Af Agermarken drives 18 Tdr. Ld. i en 9 Marksdrift med Ærter efter Grønjordshavre, Rug, Roer, Byg, Udlægshavre og 2aars Græs; 18 Tdr. Ld. drives med Hvede efter Helbrak, Havre, Roer, Byg, Udlægshavre og 3aars Græs; Resten drives uden nogen regelmæssig Drift. Jordens Bonitet er Ler- og Sandmuld paa Ler- og Grusunderlag. Besætningen bestaar af 18 Malkekøer foruden 24 Stkr. Ungkvæg og Kalve, 1 Tyr, 6 Heste, 4 Plage og Føl samt 5 Faar. Sidste Aar solgtes c. 25 Fedesvin og c. 100 Smaagrise. Kvægbesætningen, der er af sortbroget Race, vedligeholdes hovedsagelig ved eget Tillæg.

Nydamsgaard's ældst kendte Ejer er Hans Væver, der mageskiftede med Peter Hinge, hvis Enke i 1887 skødede Ejendommen til sin Svigersøn, Søren Petersen, der solgte den til sin Broder, den nuværende Ejer, som har været Bestyrer af Gaarden siden 1887.



Nydamsgaard.

Gaarden laa inde i Jebjerg By indtil 1906, da den udflyttedes til sin nuværende Plads ved Randers-Silkeborg Landevej, hvor den ligger omgivet af Frugt- og Blomsterhave samt Læplantning. Markerne ligger samlede N. og S. for Gaarden. Hovedb. er grundmuret og har Tegtag og Kvist mod Ø.; Avlsb. er opførte af Cementstøbning og Bindingsværk med Trimpel og Paptag. Bygningerne har Vandledninger fra et Væld i Bækkerne. Engen ligger ved Gudena, og Plantagen ligger umiddelbart ved Gaarden. — Af Svinebesætningen er en Samling præmieret. — Den gamle Hovedb. med Gaardsplads og Toft tilhører den forrige Ejer.

Jens Kjeldsen Pedersens Gaard i Jebjerg, Ørum Sogn. Postforb. og St.: Laurberg, hvortil c. 6 Km. Gaarden ligger c. 11 Km. fra nærmeste Købstad, Randers. Nuværende Ejer: *Jens Kjeldsen Pedersen*, som overtog Gaarden 27. Aug. 1884, er født paa Ejendommen 19. Marts 1859 og gift med *Marie Kirstine Sørensen*, født paa Holbækgaard i Vissing 20. Marts 1861.

Matr.-Nr. 13a m. fl. af Jebjerg. Hartkorn 7 Tdr. 4 Skpr. 3 Fdkr. Ejendoms-skyld 40,000 Kr. Brandassurance for Hovedb. 4,320 Kr., for Avlsb. 12,193 Kr. Gaardens samlede Areal 62 Tdr. Ld., deraf Ager 53, Eng $4\frac{1}{4}$, Mose 1, Skov $2\frac{1}{4}$, Veje $\frac{1}{2}$, Have og Gaardsplads $\frac{1}{2}$. Agermarken drives med Roer efter Grøn-jordshavre, Byg, Rug, Roer, Udlægshavre og 2aars Græs. Jordens Bonitet er Ler-muld paa Lerunderlag. Besætningen bestaar af 18 Malkekøer foruden 12 Stkr. Ungkvæg og Kalve, 5 Heste, 2 Plage og Føl samt 2 Faar. Sidste Aar solgtes c. 20 Fedesvin. Kvægbesætningen, der er af blandet Race, vedligeholdes hoved-sagelig ved eget Tillæg.

Gaarden var oprindelig Fæstegaard under Frisenvold, men solgtes 13. Juni 1799 til fri Ejendom til den daværende Fæster, Christen Jensen for 1,000 Rdl. I 1807 solgte han Ejendommen til sin Søn, Jens Christensen, som 1841 skødede den til Sønnen, Peder Jensen, efter hvis Død 1882 Enken, Mette Marie Sørensdatter, hensad i uskiftet Bo, indtil hun overdrog den til sin Søn, den nuværende Ejer.

Gaarden ligger inde i Jebjerg By; i 1786 nedbrændte den, men opførtes atter af forannævnte Chr. Jensen; den er dog ombygget i 1850'erne. Markerne ligger samlede S. og Ø. om Gaarden, og Randers-Silkeborg Landevej gaar tæt S. om Marken. Gaardens



Jens Kjeldsen Pedersens Gaard.

Bygninger er væsentlig opførte i Bindingsværk og tækkede med Straa. Bygningerne faar Vand fra fælles Vandværk. Engen ligger dels ved Gudena, dels ved Gaarden og er Natureng. Skoven ligger dels tæt S. for Landevejen og dels ved Vissing; den har Bestand af Bøg, Eg, Hassel og Gran.

Lindegaard, Værum Sogn. Postforb. og St.: Randers, hvortil c. 8 Km. Nuværende Ejer: *Niels Mortensen Madsen*, som overtog Gaarden 1. Maj 1904, er født i Værum 13. Jan. 1870 og gift med *Ane Jensen*, født i Væth 1. April 1870.

Matr.-Nr. 22a m. fl. af Værum. Hartkorn 7 Tdr. 2 Skpr. 3 Fdkr. 1¼ Alb. Ejendomsskyld 36,000 Kr. Brandassurance for Hovedb. og Avlsb. 12,300 Kr. Gaardens samlede Areal 63½ Td. Ld., deraf Ager 43, Eng 11, Skov 5, vedvarende Græsningsareal 3½, Have og Gaardsplads 1. Af Agermarken drives 11 Tdr. Ld. i en 8 Marksdrift med Roer efter Grønjordshavre, Havre, Byg, Udlægshavre og 3aars Græs; Resten drives med Rug og Hvede efter Helbrak, Byg og Havre, Roer, Udlægshavre og 3aars Græs. Jordens Bonitet er Lermuld paa Lerunderlag. Besætningen bestaar af 14 Malkekøer foruden 17 Stkr. Ungkvæg og Kalve, 1 Tyr, 4 Heste, 3 Plage og Føl samt 5 Faar. Sidste Aar solgtes c. 20 Fedesvin. Kvægbesætningen, der er af sortbroget Race, vedligeholdes hovedsagelig ved eget Tillæg.

L i n d e g a a r d har tidligere været Fæstegaard under Frisenvold og blev købt til fri Ejendom i Begyndelsen af det 19. Aarhundrede af Sognefoged, Dannebrogsmænd Nicolai Pedersen, der var en meget anset Mand paa Egnen. Omkring ved 1835 overdrog han den til Sønnen, Ole Nicolajsen, efter hvis Død 1871 Enken hensad i uskiftet Bo, indtil hun 1879 overdrog Ejendommen til sin Søn, Niels Nicolajsen, der senere var med til at grundlægge »Jysk Andelsfoderstofferforening« i Aarhus, og som 1901 solgte til sin Broder, Jens Nicolajsen, af hvem den nuværende Ejer har købt.

Gaarden ligger paa sin gamle Plads inde i Værum By. Da den nuværende Ejer overtog den, var Arealet kun 47 Tdr. Ld., men Ejeren lagde 16½ Td. Ld. til fra en anden Gaard, som han ejede. Markerne ligger paa tre Steder Ø. og S. for Gaarden. Hovedb. og Avlsb. er opførte af Bindingsværk med Straatage. S. for Hovedb. ud mod Landevejen ligger en Frugt- og Blomsterhave, og foran Hovedb. paa Gaardspladsen staar en Række Lindetræer, efter hvilke Gaarden har faaet Navn. Engen ligger ved Gudena og ved Lundberg Skov og er Natureng. Skoven ligger i Haslund Fællesskov og har Bestand af Bøg og El.

Enkefru K. M. Christensens Gaard i Værum, Værum Sogn. Postforb. og St.: Randers, hvortil c. 9 Km. Nuværende Ejer: Enkefru *Kristine Marie Christensen*, f. *Sørensen*, som overtog Gaarden 8. Juni 1907, er født i Værum 2. Juni 1851 og var gift med *Thomas Christensen*, født i Værum 15. Juli 1840.

Matr.-Nr. 20a m. fl. af Værum. Hartkorn 6 Tdr. 2 Skpr. 1 Fdkr. 1 Alb. Ejendomsskyld 36,000 Kr. Brandassurance for Hovedb. 6,750 Kr., for Avlsb. 11,350 Kr. Gaardens samlede Areal 77 Tdr. Ld., deraf Ager 48½, Eng 10, Kær 1½, Skov 3, vedvarende Græsningsareal 13, Have og Gaardsplads 1. Gaar-



Enkefru K. M. Christensens Gaard.

den drives af Ejerinden med hendes Søn, *Christen Christensen*, født 29. Novbr. 1885, som Bestyrer. Af Agermarken drives 16 Tdr. Ld. i en 7 Marksdrift med Roer efter Grønjordshavre, Byg, Roer, Udlægshavre og 2aars Græs; Resten drives med Helbrak efter Grønjordshavre, Rug og Hvede, Byg, Roer, Udlægshavre og 2aars Græs. Jordens Bonitet er Lermuld paa Lerunderlag. Besætningen bestaar af 14 Malkekøer foruden 20 Stkr. Ungkvæg og Kalve, 5 Heste, 1 Plag samt 8 Faar. Sidste Aar solgtes c. 25 Fedesvin. Kvægbesætningen, der er af sortbroget Race, vedligeholdes hovedsagelig ved eget Tillæg.

Thomas Christensen, den nuværende Ejerindes afdøde Mand, ejede indtil 1888 en Gaard inde i Værum By, som han nævnte Aar byttede med Assurancesummen for en nedbrændt Gaard, der tilhørte Enken, *Else Marie Nielsen*, f. *Jensdatter*. Fra Tid til anden havde T. Christensen købt flere Jorder fra Værum By og Mark, og paa dette Areal opførte han Gaarden her i dens nuværende Skikkelse og paa dens nuværende Plads tæt S. for Byen.

Markerne ligger samlede hovedsagelig S. for Gaarden over jævnt Terræn. Hovedb. og Avlsb. er grundmurede og har Tage henholdsvis af Tegl og Straa. Engen ligger ved Gudena og er Natureng. Skoven ligger ved Markens s. Skel og har Bestand af El og Gran. — Af Hestebesætningen er en Følhoppe optaget i Stambog.

Johannes Christensens Gaard i Værum, Værum Sogn. Postforb. og St.: Randers, hvortil c. 9 Km. Nuværende Ejer: *Johannes Christensen*, som overtog

Gaarden 2. Oktbr. 1904, er født i Tim 7. Novbr. 1867 og gift med *Kirstine Jensen*, født i Værum 22. Febr. 1867.

Matr.-Nr. 23a m. fl. af Værum. Hartkorn 6 Tdr. 1 Skp. 1 Fdkr. $\frac{3}{4}$ Alb. Ejendomsskyld 36,000 Kr. Brandassurance for Hovedb. og Avlsb. 17,600 Kr. Gaardens samlede Areal 63 Tdr. Ld., deraf Ager 42 $\frac{1}{2}$, Eng 11, Skov 8, Have og Gaardsplads 1 $\frac{1}{2}$. Agermarken drives i en 8 Marksdrift med Roer efter Grøn-jordshavre, Byg, Rug, Kaalrabi, Udlægshavre og 2aars Græs. Jordens Bonitet er stærk Lermuld paa Lerunderlag. Besætningen bestaar af 18 Malkekøer foruden 22 Stkr. Ungkvæg og Kalve, 3 Tyre, 6 Heste, 4 Plage og Føl samt 6 Faar. Sidste Aar solgtes c. 25 Fedesvin. Kvægbesætningen, der er af blandet Race, vedligeholdes hovedsagelig ved eget Tillæg.

Gaarden har formentlig tidligere hørt under Frisenvold. Den ældst kendte Ejer er Laurs Sørensen, som fik Gaarden tilskødet 25. Marts 1841, rimeligvis af Svigerfaderen, og som 16. Septbr. 1871 skødede den til sin Svigersøn, Peder Nicolajsen, af hvem den nuværende Ejer har købt.

Gaarden ligger inde i Værum By. Af de den tilhørende Markjorder ligger 32 Tdr. Ld. samlet tæt SØ. for Gaarden, medens 10 Tdr. Ld. ligger c. 1 Km. S. for Byen. Hovedb. er opført 1840—41 i Bindingsværk; Avlsb. er byggede i Tidsrummet 1875—85 i Bindingsværk til Gaardsiden og i Grundmur til Ydersiden og har Tage af Rør. Bygningerne omgives mod Ø. af en Have og paa de øvrige Sider af Læbælter. Engen ligger med de 3 Tdr. Ld. ved Gudena og med Resten ved Engdraget mellem Værum og Lundberg. Skoven ligger c. 1 Km. S. for Gaarden ved den ene Del af Marken og har Bestand af El samt lidt Bøg og Eg. — Af Hestebesætningen er en Hoppe kaaret i 1. Klasse og optaget i Stambog.

Haldsminde, Værum Sogn. Postforb. og St.: Randers, hvortil c. 9 Km. Tlf. 4 over Værum Central. Nuværende Ejer: *Rasmus Nielsen Hald*, som overtog



Haldsminde.

Gaarden 23. Septbr. 1871, er født paa Ejendommen 26. April 1846 og gift med *Maren Hansen*, født i Jebjerg 18. Juni 1851.

Matr.-Nr. 25a m. fl. af Værum. Hartkorn 5 Tdr. 7 Skpr. 3 Fdkr. 1 $\frac{1}{4}$ Alb. Ejendomsskyld 37,000 Kr. Brandassurance for Hovedb. 7,000 Kr., for Avlsb. 10,259 Kr. Gaardens samlede Areal 67 $\frac{1}{2}$ Td. Ld., deraf Ager 44, Eng 11, Skov 12, Have og Gaardsplads $\frac{1}{2}$. Af Agermarken drives 28 Tdr. Ld. i en 8 Marksdrift med Hvede efter Helbrak, Roer, Byg, Udlægshavre, 2aars Græs og Grøn-jordshavre; Resten drives med Staldfoder efter Helbrak, Hvede, Roer, Havre, Udlægshavre og 2aars Græs. Jordens Bonitet er stærk Lermuld paa Lerunderlag. Besætningen bestaar af 14 Malkekøer foruden 18 Stkr. Ungkvæg og

Kalve, 1 Tyr, 4 Heste, 3 Plage og Føl samt 4 Faar. Sidste Aar solgtes 16 Fedesvin. Kvægbesætningen, der er af sortbroget Race, vedligeholdes hovedsagelig ved eget Tillæg.

Haldsminde har tidligere været Fæstegaard under Frisenvold og menes at have været i samme Slægts Besiddelse i c. 300 Aar; den er bleven købt til fri Ejendom i Slutningen af det 18. Aarhundrede af Rasmus Nielsen eller dennes Fader. R. Nielsen overdrog omkring 1840 Gaarden til sin Søn, Niels Rasmussen, kaldet Hald, efter hvis Død Enken sad i uskiftet Bo, indtil hun overdrog den til sin Søn, den nuværende Ejer.

Gaarden laa oprindeligt inde i Værum By, men udflyttedes 1883 til sin nuværende Plads tæt SØ. for Byen, hvor den ligger frit og hyggelig omgivet af Have og Læbælte. Af Jorderne ligger c. 16 Tdr. Ld. ved Gaarden, Resten noget SØ. for samme. Hovedb. er opført i Grundmur med Kvist til Gaardsiden og har Tegltag. Avlsb. er væsentlig opførte i Bindingsværk og tækkede med Straa. Engen ligger i Engstrækningen mellem Haslund og Værum og er Natureng. — Saavel Hestebesætningen som Kvægbesætningen har i flere Aar været præmieret, ligesaa Faarebesætningen.

A. Th. Lenbroch Sørensen's Gaard i Vorup, Sct. Mortens s. Landsogn. Postforb. og St.: Randers, hvortil c. 3 Km. Tlf. 1194 over Randers Central. Nuværende Ejer: *Anders Thorald Lenbroch Sørensen*, som overtog Gaarden 1. Juli 1896, er født i Aarhus 2. Maj 1871 og gift med *Karen Boline Fiil*, født i Vorup 11. Oktbr. 1876.

Matr.-Nr. 17a m. fl. af Vorup. Hartkorn 5 Tdr. 6 Skpr. 3 Fdkr. 1¼ Alb. Ejendomsskyld 40,000 Kr. Brandassurance for Hovedb. 6,900 Kr., for Avlsb. 12,240 Kr. Gaardens samlede Areal 57 Tdr. Ld., deraf Ager 43, Eng 13, Have og Gaardsplads 1. Agermarken er udenfor regelmæssig Drift; der købes Gødning, og Afgrøden sælges. Jordens Bonitet er Sand- og Lermuld paa Ler- og Grusunderlag. Besætningen bestaar af 4 Heste. Sidste Aar solgtes c. 200 Grisesøer og Fedesvin.

Den ældst kendte Ejer er Albrecht Andersen, efter hvis Død Enken overtog Gaarden, som efter hende omkring ved 1878 overgik til hendes Broder, Jens Nielsen, der 14. Novbr. 1887 skødede den til sin Svigersøn, Thomas Jensen, af hvem den nuværende Ejer har købt.

Gaarden ligger inde i Vorup By og er bygget efter Brand i 1911. Den har tidligere været paa c. 102 Tdr. Ld., men den forrige og nuværende Ejer har flere Gange frasolgt Jord. Markerne ligger samlede c. ½ Km. S. for Gaarden. Den stilfulde Hovedb. og Avlsb. er grundmurede; Hovedb. har høj Sokkel og Karnap mod Ø. samt Skifertag, medens Avlsb. har Pap- og Straatage. Bygningerne har Vandledninger fra Byens Vandværk. Engen ligger ved Gudenaag og er Natureng.

Hvids-Minde, Sct. Mortens s. Landsogn. Postforb. og St.: Randers, hvortil c. 2 Km. Nuværende Ejer: *Hans Jensen Hvid*, som overtog Gaarden 11. Juni 1912, er født paa Ejendommen 22. Aug. 1886 og gift med *Anna Jensen*, født i Røved 12. Decbr. 1884.

Matr.-Nr. 6a m. fl. af Vorup. Hartkorn 4 Tdr. 7 Skpr. 2 Fdkr. 1¼ Alb. Ejendomsskyld 60,000 Kr. Brandassurance for Hovedb. 10,000 Kr., for Avlsb. 11,250 Kr. Gaardens samlede Areal 89½ Td. Ld., deraf Ager 66, Eng 19, Mose ½, Plantage 3, Have og Gaardsplads 1. Agermarken drives med Rug efter Helbrak, Roer, Byg, Roer, Udlægshavre og 2aars Græs. Jordens Bonitet er Sandmuld paa Grus- og nogle Steder Lerunderlag. Besætningen bestaar af 16 Malkekøer foruden 16 Stkr. Ungkvæg og Kalve, 3 Tyre, 4 Heste, 3 Plage og Føl samt 8 Faar. Sidste Aar solgtes c. 100 Smaagrise. Kvægbesætningen, der er af sortbroget Race, vedligeholdes hovedsagelig ved eget Tillæg.

Hvids-Minde har tidligere været Fæstegaard under Frisenvold og Annexgaard under Sct. Mortens Sognekalde i Randers, og der paahviler endnu Gaarden en aarlig Bygafgift paa c. 6 Tdr. Gaarden har som Fæstegaard været i samme Slægts Besiddelse i en lang Aarrække og købtes til fri Ejendom 23. Jan. 1806 af Jens Hansen, kaldet Hvid, som 15. Oktbr. 1853 skødede den til sin Søn, Hans Jensen (Hvid), fra hvem Ejendommen i 1885 overgik til Sønnen, Jens Hansen Hvid, der ligeledes overdrog den til sin Søn, den nuværende Ejer.

Gaarden laa tidligere inde i Vorup By, men udflyttedes 1883 til sin nuværende Plads paa Bakken S. for Randers, hvor den ligger smukt omgivet af Have, Plantage og Læbælter. Markerne ligger samlede om Gaarden. Hovedb. er bygget i Grundmur med

Skifertag og har 2 Frontespicer mod Gaardsiden. Avlsb. er ogsaa grundmurede, men har Rørtage. Der er indlagt Vandledninger i Bygningerne fra Strømmen Vandværk. Engen ligger i Markens n. Side ved Gudena og er af fortrinlig Beskaffenhed. Plantagen ligger, som ovenfor nævnt, umiddelbart ved Gaarden og har Bestand af Gran, Fyr og Birk.



Hvids-Minde.

Kreaturbesætningen har flere Gange faaet Præmier, og der er solgt flere Tyre til Kvægavlsforeninger og Private. Af Hestebesætningen er en Hoppe optaget i Stambog. — Paa Marken N. for Gaarden har man ved Pløjning fundet Rester af en Kirkegaard, der stammer fra den katolske Tid, ligesom der sammesteds skal have ligget en Kirke, hvis Klokke skal være den saakaldte Stormklokke paa Sct. Mortens Kirke i Randers.

A. P. Damsgaard-Sørensens Gaard i Haslund, Haslund Sogn. Postforb. og St.: Randers, hvortil c. 5 Km. Nuværende Ejer: *Anders Peter Damsgaard-*



A. P. Damsgaard-Sørensens Gaard.

Sørensen, som overtog Gaarden 1. Novbr. 1905, er født paa Solgaard ved Mørke 29. Juni 1876 og gift med *Johanne Elisabeth Olsen*, født paa Sladholt ved Fuglebjerg 3. Novbr. 1881.

Matr.-Nr. 15a m. fl. af Haslund. Hartkorn 6 Tdr. 7 Skpr. 1 Fdkr. 1¼ Alb. Ejendomsskyld 44,000 Kr. Brandassurance for Hovedb. 8,000 Kr., for Avlsb. 11,340 Kr. Gaardens samlede Areal 87 Tdr. Ld., deraf Ager 59, Eng 9, Mose 2,

Skov 15½, Veje ½, Have og Gaardsplads 1. Agermarken drives ikke i regelmæssig Drift; dog helbrakkes der foreløbig hvert Aar til Hvede, og der lægges særlig Vægt paa Korn- og Græsfrøavl. Jordens Bonitet varierer fra god, mild Lermuld til ret stiv, svær Lerjord. Besætningen bestaar af 4 Malkekøer foruden 8 Stkr. Ungkvæg og Kalve, 4 Heste samt 2 Plage og Føl. Sidste Aar solgtes c. 20 Fedesvin. Kvægbesætningen, der er af rød dansk Race, vedligeholdes hovedsagelig ved eget Tillæg; den krydses nu med Korthorn.

Gaardens ældst kendte Ejer er Peder Smed, hvis Slægt siges at have haft den i c. 300 Aar. P. Smed skødede i Slutningen af 1870 Gaarden til sin Svigersøn, Seminarist P. Skaarup, senere Folketingsmand og nu Direktør for Landbosparekassen i Randers, og han har solgt Ejendommen til den nuværende Ejer.

Gaarden ligger inde i Haslund By, og de tilhørende Marker ligger samlede S. for denne. Omkring 1870 blev der tilkøbt Ejendommen to saakaldte Skovlodder, hver paa c. 11 Tdr. Ld., bestaaende dels af Skov, dels af Markjord, samt en Englod paa c. 2 Tdr. Ld. Hovedb. er opført 1857 i Grundmur med Skifertag, og Avlsb. er væsentlig byggede i Bindingsværk og bærer Straataage. S. for Haven ligger en aaben Staklade og et Brænde- og Materialhus af Bindingsværk. Engen ligger c. 6 Km. N. for Gaarden ved Gudenaå og er Natureng. Skoven ligger ved Markens s. Skel og grænser til Haslund Fællesskov; Bestanden er væsentlig Eg med isprængt Bøg, Ask, El og Elm samt med Hasselunderskov.

Højlund, Haslund Sogn. Postforb. og St.: Randers, hvortil c. 6½ Km. Nuværende Ejer: *Anton Møller*, som overtog Gaarden 1. April 1910, er født i Aalsø 5. Septbr. 1868 og gift med *Marie Støvlbæk*, født i Hvidbjerg paa Mors 22. Decbr. 1881.

Matr.-Nr. 11c m. fl. af Haslund. Hartkorn 6 Tdr. 2 Skpr. 2 Fdkr. ½ Alb. Ejendomsskyld 38,000 Kr. Brandassurance for Hovedb. 7,200 Kr., for Avlsb. 11,800 Kr. Gaardens samlede Areal 91 Tdr. Ld., deraf Ager 75, Eng 9, Mose 1, Skov 5½, Have og Gaardsplads ½. Af Agermarken drives 60 Tdr. Ld. i en 8 Marksdrift med Hvede efter Helbrak, Havre, Roer, Byg, Udlægshavre og 2aars Græs; 15 Tdr. Ld. henligger i vedvarende Græs. Jordens Bonitet er Lermuld paa Lerunderlag. Besætningen bestaar af 12 Malkekøer foruden 19 Stkr. Ungkvæg og Kalve, 1 Tyr, 8 Stude, 7 Heste, 2 Plage og Føl samt 6 Faar. Sidste Aar solgtes c. 20 Fedesvin. Kvægbesætningen, der er af Korthornrace, vedligeholdes dels ved Indkøb, dels ved eget Tillæg.

Højlund's ældst kendte Ejer er Niels Raj, i hvis Slægts Eje Gaarden havde været i adskillige Slægtled, og som solgte til Martin Olsen, der efter 3 Aars Forløb gik Fallit, hvorefter Gaarden ved Tvangsauktion tilstodes Niels Raj som ufyldstgjort Panthaver. N. Raj solgte den derefter til den nuværende Ejer.

Gaarden laa oprindeligt inde i Haslund By, men er udflyttet til sin nuværende Plads c. 1 Km. S. for Byen, hvor den har en høj og fri Beliggenhed. Oprindeligt hørte der c. 30 Tdr. Ld. mere til Gaarden, men de er frasolgte til en Nabogaard. Jorderne ligger samlede rundt om Gaarden, og deres Overflade er jævn og bekvem. Hovedb. er opført efter Brand 1910 i Grundmur med Paptag; Avlsb. er byggede efter Brand 1877 og har Tage af Spaan og Pap. Engen ligger ved Gudenaå og er Natureng. Skoven ligger ved Markens v. Skel og har Bestand af Gran, El og Ask. — Af Hestebesætningen er 2 Hopper optagne i Stambog, og af Kvægbesætningen har et Par Køer faaet Præmie.

Petersborg, Haslund Sogn. Postforb. og St.: Randers, hvortil c. 8 Km. Nuværende Ejer: *Mathias Johan Thomsen*, som overtog Gaarden 12. Febr. 1908, er født i Farre 19. Decbr. 1878 og gift med *Anna Jensen*, født i Grandslev 19. Oktbr. 1885.

Matr.-Nr. 15b m. fl. af Haslund. Hartkorn 3 Tdr. 5 Skpr. 2 Fdkr. Ejendomsskyld 40,000 Kr. Brandassurance for Hovedb. 6,270 Kr., for Avlsb. 15,266 Kr. Gaardens samlede Areal 97 Tdr. Ld., deraf Ager 91, Eng 4, Mose ½, Veje ½, Have og Gaardsplads 1. Agermarken drives i en 8 Marksdrift med Helbrak efter Grønjordshavre, Rug og Hvede, Roer, Blandsæd, Udlægshavre og 2aars Græs. Jordens Bonitet er væsentlig Lermuld paa Lerunderlag. Besætningen bestaar af 17 Malkekøer foruden 17 Stkr. Ungkvæg og Kalve, 1 Tyr, 6 Heste, 6 Plage og Føl samt 2 Faar. Sidste Aar solgtes c. 35 Fedesvin. Kvægbesætningen, der er af blandet Race, vedligeholdes hovedsagelig ved eget Tillæg.

Petersborg er hovedsagelig samlet i 1860'erne af sammenkøbte Parceller fra Haslund og Askildstrup. Af tidligere Ejere kan nævnes Skov, Ravnkilde og Sagfører Jensen, der i Begyndelsen af 1880'erne solgte til Therkild Jensen, af hvem den nuværende Ejer har købt.

Gaarden ligger umiddelbart ved Randers-Skanderborg Hovedlandevej, og dens Marker ligger samlede rundt om den. Hovedb. og Avlsb. er alle grundmurede og har Tage hen-



Petersborg.

holdsvis af Pap og Straa. Bygningerne forsynes med Vand fra et Væld i Bakken N. for Gaarden. Engen ligger umiddelbart S. for Gaarden og er Overrislingseng. — Petersborg ligger hyggeligt omgivet af en smuk Frugt- og Blomsterhave.

Jørgen Pedersens Gaard i Haslund, Haslund Sogn. Postforb. og St.: Randers, hvortil c. 5 Km. Nuværende Ejer: *Jørgen Pedersen*, som overtog Gaar-



Jørgen Pedersens Gaard.

den 13. Jan. 1893, er født i Haksholm 14. Aug. 1844 og var gift med *Inger Kirstine Christensen*, født i Hammel 22. Juni 1859.

Matr.-Nr. 16a m. fl. af Haslund. Hartkorn 7 Tdr. 2 Fdkr. $\frac{1}{4}$ Alb. Ejendoms-skyld 40,000 Kr. Brandassurance for Hovedb. 8,640 Kr., for Avlsb. 10,080 Kr. Gaardens samlede Areal 65 Tdr. Ld., deraf Ager 56, Eng 4, Mose $\frac{1}{2}$, Skov 4, Have og Gaardsplads $\frac{1}{2}$. Agermarken drives i en 9 Marksdrift med Helbrak efter Grønjordshavre, Hvede, Roer, Byg, Roer og Blandsæd, Udlægshavre og 2aars Græs. Jordens Bonitet er stærk Lermuld paa Lerunderlag. Besætningen bestaar af 18 Malkekøer foruden 14 Stkr. Ungkvæg og Kalve, 1 Tyr samt 5 Heste. Sidste Aar solgtes c. 30 Fedesvin. Kvægbesætningen, der er af sort-broget Race, vedligeholdes hovedsagelig ved eget Tillæg.

Gaarden har tidligere været Fæste under Bidstrup og er formentlig bleven købt til fri Ejendom i 1844 for 2,800 Rdl. Af senere Ejere kan nævnes Mogens Pedersen, som c. 1857 solgte den til et Konsortium, der 1865 atter solgte til Niels Mogensen; denne overdrog 1876 Gaarden til Niels Kjeldsen Rasmussen, som 1884 mageskiftede med Hans Kristensen, efter hvem den nuværende Ejer har overtaget den.

Gaarden ligger midt i Haslund By, og de tilhørende Marker ligger samlede S. for denne. Den anselige Hovedb. er opført 1870 i Grundmur med Tegtag. Avlsb. er ældre Bygninger, opførte af Bindingsværk med Straatage; n. og v. Længe restaureredes grundigt i 1872. Den hyggelige og velholdte Gaard omgives mod S. af en Frugt- og Blomsterhave. Bygningerne forsynes med Vand fra Byens Vandværk. Engen ligger ved Gudenaå og er Natureng. Skoven ligger tæt SV. for Gaarden og har Bestand af Bøg og Ask. — Af Kvægbesætningen er en Del Køer præmierede.

Thomasdal, Haslund Sogn. Postforb. og St.: Randers, hvortil c. 5 Km. Nuværende Ejer: *Peder Pedersen*, som overtog Gaarden 7. Juli 1907, er født i



Thomasdal.

Haslund 7. Juli 1866 og gift med *Johanne Christensen*, født i Norring pr. Hinne-rup 31. Juli 1866.

Matr.-Nr. 17a m. fl. af Haslund. Hartkorn 7 Tdr. 4 Skpr. 2 Fdkr. 2 Alb. Ejendomsskyld 45,000 Kr. Brandassurance for Hovedb. 8,730 Kr., for Avlsb. 14,750 Kr. Gaardens samlede Areal 92 Tdr. Ld., deraf Ager 68 $\frac{1}{2}$, Eng 16, Mose 1, Skov 4, Veje 1, Have og Gaardsplads 1 $\frac{1}{2}$. Af Agermarken drives 50 Tdr. Ld. i en 7 Marksdrift med Rug og Hvede efter Helbrak, Byg, Roer, Udlægshavre og 2aars Græs; Resten drives med Roer efter Helbrak, Havre, Udlægshavre og 6aars Græs. Jordens Bonitet er Lermuld paa Lerunderlag. Besætningen bestaar af 20 Malkekøer foruden 20 Stkr. Ungkvæg og Kalve, 2 Tyre, 6 Heste samt 6 Faar. Sidste Aar solgtes c. 20 Fedesvin. Kvægbesætningen, der er af blandet Race, vedligeholdes hovedsagelig ved Indkøb.

Thomasdal har tidligere været Fæstegaard under Stamhuset Bidstrup og blev købt til fri Ejendom i 1844 af *Peder Nielsen Raj*, efter hvis Død Enken, *Maren Peders-*

datter, overtog Ejendommen, som hun 9. Novbr. 1869 overdrog til sin Svigersøn, Thomas Pedersen, efter hvem Sønnen, den nuværende Ejer, har overtaget.

Gaarden laa oprindelig inde i Haslund By, men udflyttedes efter Brand i 1874 til sin nuværende Plads i Lavningen tæt V. for Haslund Kirke. Markerne ligger samlede væsentlig S. for Gaarden. Hovedb. og Avlsb. er alle opførte i Grundmur og har Tage henholdsvis af Tegl og af Pap og Spaan. Mod S. ligger en Frugt- og Blomsterhave, og en Række Popler omgiver Bygningerne paa de øvrige Sider. Bygningerne forsynes med Vand fra et Væld i Bakken S. for Gaarden. De faste Maskiner drives ved Petroleumsmotor, som installeredes paa Gaarden i 1910. Af Engen ligger de 10½ Td. Ld. ved Gudena, medens Resten ligger umiddelbart ved Gaarden; den er Natureng. Skoven ligger V. for Gaarden og har Bestand af Bøg, Eg og El. — Siden Gaarden blev købt fra Bidstrup, er der sket betydelige Forandringer med dens Jordtilliggende, idet der dels er købt, dels solgt Jord, saa at den nu ligger nærmere ved Byen end tidligere.

Tebbestrupgaard, Haslund Sogn. Postforb. og St.: Randers, hvortil c. 3½ Km. Nuværende Ejer: *Marinus Anders Christensen*, som overtog Gaarden 20. Oktbr. 1893, er født i Krosager i Hørning Sogn 7. Maj 1870 og gift med *Ane Larsen*, født paa Ejendommen 28. Marts 1863.

Matr.-Nr. 3a m. fl. af Tebestrup. Hartkorn 9 Tdr. 1 Skp. 1 Fdkr. ¼ Alb. Ejendomsskyld 38,000 Kr. Brandassurance for Hovedb. 5,688 Kr., for Avlsb. 13,377 Kr. Gaardens samlede Areal 93½ Td. Ld., deraf Ager 57½, Eng 14, Mose 10, Plantage 5, Veje 2, vedvarende Græsningsareal 4, Have og Gaards-



Tebbestrupgaard.

plads 1. Af Agermarken drives 45 Tdr. Ld. i en 8 Marksdrift med Helbrak efter Grønjordshavre, Rug og Hvede, Roer, Byg, Udlægshavre og 2aars Græs; Resten drives med Kartoffler efter Grønjordshavre, Havre, Roer, Udlægshavre og 2aars Græs. Jordens Bonitet er god Sand- og Lermuld paa Lerunderlag. Besætningen bestaar af 16 Malkekøer foruden 15 Stkr. Ungkvæg og Kalve, 2 Tyre, 8 Fedekreaturer, 6 Heste, 3 Plage og Føl samt 6 Faar. Kvægbesætningen, der er af blandet Race, vedligeholdes hovedsagelig ved eget Tillæg.

Tebbestrupgaard har tidligere været Fæste under Stamhuset Bidstrup; den siges oprindelig at have hørt under Clausholm, men skulde af Stamhusbesidderen til Bidstrup være vundet i Kortspil. Den ældst kendte Fæster er Søren Christensen, efter hvis Død 1824 Gaarden overgik til Christen Jensen ved Giftermaal med den forrige Fæsters Enke. Chr. Jensen købte 12. Decbr. 1853 Gaarden til fri Ejendom for 5,350 Rdl. og indsatte 1854 sin Plejedatter, Jørgine Nielsdatter, til Hoveddarving; ved hendes Giftermaal i 1855 med Lars Laursen overtog denne Ejendommen, som efter hans Død 1891 atter overgik til Enken, der 1893 skødede den til sin Svigersøn, den nuværende Ejer.

Gaarden ligger inde i Tebestrup By, og de tilhørende Marker ligger samlede S. og N. for den. Hovedb. er opført 1857 i Grundmur med Straatag. Af Avlsb. er v. og ø. Længe byggede henholdsvis 1859 og 1910 i Grundmur med Straatage, medens s. Længe, Laden og Kostalden, er bygget 1904 af Cementstøbning med Paptag og har Jernbjælker og Murhvalvinger. Engen og Mosen ligger ved Gudena, medens Skoven, hvis Bestand er Gran og Fyr, ligger ved Markens n. Skel. — Af Hestebesætningen, der er en gammel Stamme paa Gaarden, er 3 Følhopper optagne i Stambog, og de 2 af dem er præmierede.

Egelund, Haslund Sogn. Postforb. og St.: Randers, hvortil c. 3½ Km. Nuværende Ejer: *Nicolaj Nielsen*, som overtog Gaarden 1. Aug. 1884, er født i Tebbestrup 20. Oktbr. 1862 og gift med *Kristine Larsen*, født i Tebbestrup 20. Aug. 1859.

Matr.-Nr. 4a m. fl. af Tebbestrup. Hartkorn 8 Tdr. 1 Skp. 1½ Alb. Ejendomsskyld 42,000 Kr. Brandassurance for Hovedb. 8,060 Kr., for Avlsb. 13,460 Kr. Gaardens samlede Areal 76 Tdr. Ld., deraf Ager 63, Eng 10, Skov 2, Have og Gaardsplads 1. Agermarken drives med Rug og Hvede efter Helbrak, Havre, Roer, Byg, Udlægshavre og 2aars Græs. Jordens Bonitet er væsentlig Lermuld paa Lerunderlag. Besætningen bestaar af 20 Malkekøer foruden 18 Stkr. Ungkvæg og Kalve, 1 Tyr, 5 Heste samt 2 Plage og Føl. Kvægbesætningen, der er af sortbroget Race, vedligeholdes hovedsagelig ved eget Tillæg.

Egelund's ældst kendte Ejer er Niels Skovgaard, som overdrog den til sin Søn, Søren Skovgaard, hvis Søn, Niels Sørensen Skovgaard, har solgt til den nuværende Ejer.



Egelund.

Gaarden ligger Ø. for Byen, og der er derfra en smuk Udsigt over Randers By og Fjord. De tilhørende Jorder ligger samlede ved Gaarden. Ved den nuværende Ejers Overtagelse hørte der foruden Engen kun c. 40 Tdr. Ld. til Ejendommen, men der er senere tilkøbt en Indmark fra en Nabogaard. Den stilfulde Hovedb. er opført 1912 i Grundmur med Kvist til begge Sider og med Cementstenstag. Af Avlsb. er s. og v. Længe opførte henholdsvis i 1898 og i 1907, væsentlig af Cementstøbning, medens den n. Længe er bygget 1856 i Grundmur; alle Avlsb. har Straatage. Bygningerne forsynes med Vand fra det fælles Vandværk. Engen ligger ved Gudena, og Skoven ligger umiddelbart SØ. for Gaarden og har Bestand af Eg.

Knudsminde, Haslund Sogn. Postforb. og St.: Randers, hvortil c. 3½ Km. Nuværende Ejer: *Christen Nielsen*, som overtog Gaarden i Juni 1895, er født i Ebdrup pr. Kolind 25. Juli 1872 og gift med *Nicoline Marie Knudsen*, født paa Ejendommen 5. Aug. 1871.

Matr.-Nr. 6a m. fl. af Tebbestrup. Hartkorn 7 Tdr. 6 Skpr. 2 Fdkr. 2½ Alb. Ejendomsskyld 36,000 Kr. Brandassurance for Hovedb. og Avlsb. 18,000 Kr. Gaardens samlede Areal 87 Tdr. Ld., deraf Ager 60, Eng 12, Mose 4, Plantage 2, Hede 1, Veje 1, vedvarende Græsningsareal 6, Have og Gaardsplads 1. Agermarken drives i en 8 Marksdrift med Helbrak efter Grønjordshavre, Rug, Byg, Roer, Udlægshavre og 2aars Græs. Jordens Bonitet er Ler- og Sandmuld paa Grus- og Lerunderlag. Besætningen bestaar af 16 Malkekøer foruden 15 Stkr. Ungkvæg og Kalve, 1 Tyr, 5 Heste, 4 Plage og Føl samt 10 Faar. Sidste Aar solgtes 14 Fedesvin. Kvægbesætningen, der er af blandet Race, vedligeholdes hovedsagelig ved eget Tillæg.

Knudsminde's ældst kendte Ejer er Sognefoged Knud Skovgaard, der havde overtaget Gaarden efter sin Fader, og som skødede den til sin Søn, Sognefoged Niels Knudsen, efter hvis Død Enken, Bertha Marie, f. Nielsen, overtog Ejendommen, som hun senere overdrog til sin Svigersøn, den nuværende Ejer.

Gaarden ligger inde i Tebbestrup By, og dens Jorder ligger S. og N. for Gaarden. Hovedb. er opført 1743. Af Avlsb. er den v. Længe og Laden opførte i 1870erne, medens den ø. Længe er af meget ældre Dato. Bygningerne er opførte dels af Grundmur, dels af Bindingsværk og med Tage af Straa; de har Vandledninger fra det fælles Vandværk. Engen ligger ved Gudena. Plantagen ligger V. for Gaarden og har Bestand af Gran, der er plantet i Tiden fra 1900 til 1913.

J. Abildrup Jensen Clausager's Gaard i Sønder Borup, Haslund Sogn. Postforb. og St.: Randers, hvortil c. 5 Km. Nuværende Ejer: *Jens Abildrup Jensen Clausager*, som overtog Gaarden 1. Novbr. 1906, er født i Sædding 3. April 1879 og gift med *Anna Sofie Andersen*, født i Kristrup 15. Maj 1887.

Matr.-Nr. 2a m. fl. af Sønder Borup. Hartkorn 6 Tdr. 6 Skpr. 3 Fdkr. 2¼ Alb. Ejendomsskyld 42,000 Kr. Brandassurance for Hovedb. 9,660 Kr., for Avlsb. 11,083 Kr. Gaardens samlede Areal 60 Tdr. Ld., deraf Ager 54½, Eng 3, Mose 1, Have og Gaardsplads 1½. Af Agermarken drives 45 Tdr. Ld. i en 9 Marksdrift med Hvede efter Halvbrak, Roer, Byg, Havre, Roer, Byg, Udlægshavre og 1aars Græs; 5 Tdr. Ld. henligger i vedvarende Græs i Indhegning, og Resten drives med Hundegræs. Jordens Bonitet er Lermuld paa Lerunderlag. Besætningen bestaar af 15 Malkekøer foruden 25 Stkr. Ungkvæg og Kalve, 3 Tyre, 4 Heste samt 3 Plage og Føl. Sidste Aar solgtes c. 200 Smaagrise. Kvægbesætningen, der er af sortbroget Race, vedligeholdes hovedsagelig ved eget Tillæg.

Gaardens ældst kendte Ejer er Jens Nielsen Lang, der 27. Oktbr. 1866 overtog den efter sin Fader. J. Nielsen Lang solgte i 1900 til Christen Obel, af hvem den nuværende Ejer har købt.

Gaarden ligger inde i Sønder Borup By, og den tilhørende Jord ligger samlet N. for Gaarden over jævnt og bekvemt Terræn. Oprindeligt var Arealet betydeligt større. Den nuværende Ejer har mageskiftet en Del Jord med Nabogaarden og derved faaet Jorderne mere samlede. Hovedb. og den v. Længe er opførte henholdsvis i 1870erne og i 1863 af Grundmur; de øvrige Bygninger er ældre og byggede af Bindingsværk; Hovedb. har Skifertag, Avlsb. Straatage. Bygningerne har Vandledninger fra Byens Vandværk. De er mod S. omgivne af en ældre Frugt- og Blomsterhave og mod Ø. og N. af et Læbælte. Engen ligger ved Randers Fjord og er Kultureng.

Drostrupgaard, Rud Sogn. Postforb. og St.: Hadsten, hvortil c. 7 Km. Gaarden ligger c. 13 Km. fra nærmeste Købstad, Randers. Nuværende Ejer:



Drostrupgaard.

Jens Simonsen Olesen, som overtog Gaarden i Decbr. 1905, er født paa Ejendommen 11. Marts 1878 og gift med *Nielsine Lund*, født i Barrit Sogn i Bjerre Herred 17. Oktbr. 1879.

Matr.-Nr. 1 m. fl. af Drostrupgaard. Hartkorn 7 Tdr. 1 Fdkr. $\frac{1}{4}$ Alb. Ejendomsskyld 41,000 Kr. Brandassurance for Hovedb. 4,270 Kr., for Avlsb. 11,210 Kr. Gaardens samlede Areal $80\frac{1}{2}$ Td. Ld., deraf Ager 61, Eng 6, Mose 4, vedvarende Græsningsareal $8\frac{1}{2}$, Have og Gaardsplads 1. Agermarken drives i en 9 Marksdrift med Roer efter Grønjordshavre, Havre, Byg, Roer, Udlægshavre og 3aars Græs. Jordens Bonitet er Lermuld paa Lerunderlag. Besætningen bestaar af 16 Malkekøer foruden 20 Stkr. Ungkvæg og Kalve, 1 Tyr, 6 Heste, 3 Plage og Føl samt 4 Faar. Sidste Aar solgtes c. 50 Fedesvin. Kvægbesætningen, der er af Korhornsrace, vedligeholdes hovedsagelig ved eget Tillæg.

Drostrupgaard har tidligere været Fæstegaard under Clausholm, men solgtes 12. Oktbr. 1871 til fri Ejendom til Jens Simonsen Jensen for 3,569 Rdl. 77 Sk. samt en aarlig Bygafgift paa 1 Td. Byg pr. Td. Hartkorn. Efter hans Død overtog Enken Ejendommen, som ved hendes Giftermaal med Jens Christian Olesen overgik til denne, der senere skødede den til sin Søn, den nuværende Ejer.

Gaarden ligger paa sin gamle Plads i Drostrup By, og den tilhørende Jord ligger samlet N. og V. for Gaarden. Bygningerne er opførte dels i Grundmur, dels af Bindingsværk og har Straatage; Laden og Kostalden er byggede henholdsvis 1878 og 1883, medens de øvrige Bygninger er af ældre Dato; V. for Hovedb. ligger en gammel Frugt- og Blomsterhave. Engen ligger SV. for Gaarden; den er Natureng af god Beskaffenhed. — Af Hestebesætningen er en Hingst kaaret og optaget i Stambog, og af Kvægbesætningen er en Tyr præmieret.

Skovlund, Rud Sogn. Postforb. og St.: Hadsten, hvortil c. 7 Km. Gaarden ligger c. 11 Km. fra nærmeste Købstad, Randers. Nuværende Ejer: Enkefru



Skovlund.

Else Marie Nielsen, f. Sørensen, som overtog Gaarden 23. Juni 1902 er født i Hallendrup 10. April 1852 og var gift med *Niels Nielsen*, født i Mejlby 29. Juni 1815.

Matr.-Nr. 1 m. fl. af Hallendrup. Hartkorn 9 Tdr. 5 Skpr. 1 Fdkr. $1\frac{1}{2}$ Alb. Ejendomsskyld 50,000 Kr. Brandassurance for Hovedb. 6,460 Kr., for Avlsb. 17,280 Kr. Gaardens samlede Areal 108 Tdr. Ld., deraf Ager 95, Eng 4, Mose 1, Skov 7, Have og Gaardsplads 1. Gaarden drives af Ejerinden med Sønnen, *Søren Nielsen*, som Bestyrer; S. Nielsen er født 4. Juli 1884. Af Agermarken drives 42 Tdr. Ld. i en 7 Marksdrift med Helbrak efter Grønjordshavre, Rug og Hvede, Roer, Udlægshavre og 2aars Græs; Resten drives med Hvede efter Helbrak, Byg, Havre, Udlægshavre og 2aars Græs. Jordens Bonitet er Lermuld paa Lerunderlag. Besætningen bestaar af 20 Malkekøer foruden 30 Stkr. Ungkvæg og Kalve, 2 Tyre, 6 Heste, 5 Plage og Føl samt 5 Faar. Sidste Aar solgtes c. 20 Fedesvin. Kvægbesætningen, der er af blandet Race, vedligeholdes hovedsagelig ved eget Tillæg.

Skovlund købtes 12. Jan. 1844 ved Tvangsauktion efter Christen Hougaard af Niels Nielsen for 6,000 Rdl.; efter N. Nielsens Død overtog hans Enke, den nuværende Ejerinde, den.

Gaarden ligger hyggeligt i Sydsiden af Hallendrup Skov og omgives mod N. af Haven og til de øvrige Sider af Læplantninger. Markerne ligger samlede S. og V. for Gaarden og har væsentlig en jævn og bekvem Overflade. Hovedb. er opført 1854 i Bindingsværk med Straatag; i 1905 underbyggedes den s. Side med Grundmur. Avlsb. er opførte dels i Bindingsværk, dels i Grundmur og af cementstøbte Mure med Straa- og Paptage. Af Engen er de 2 Tdr. Ld. fraliggende, medens Resten ligger umiddelbart ved Gaarden; den er dels Natur, dels Overrislingseng af fortrinlig Beskaffenhed. Skoven ligger umiddelbart N. for Gaarden i Fortsættelse af Haven og har Bestand af Ask, Eg og Bøg samt et ret stort Areal med nyplantet Gran.

Peter Sagers Gaard i Hallendrup, Rud Sogn. Postforb. og St.: Hadsten, hvortil c. 7 Km. Gaarden ligger c. 11 Km. fra nærmeste Købstad, Randers. Nuværende Ejer: *Peter Sager*, som overtog Gaarden 1. Maj 1902, er født i Fredsted 21. Septbr. 1871 og gift med *Ane Christensen*, født i Nielstrup 24. Juni 1879.

Matr.-Nr. 5 af Hallendrup. Hartkorn 9 Tdr. 4 Skpr. 2¼ Alb. Ejendoms-skyld 47,500 Kr. Brandassurance for Hovedb. 8,100 Kr., for Avlsb. 15,220 Kr. Gaardens samlede Areal 80½ Td. Ld., deraf Ager 72½, Eng 6, Veje 1, Have og Gaardsplads 1. Agermarken drives i en 8 Marksdrift med Rug og Roer



Peter Sagers Gaard.

efter Grønjordshavre, Byg, Roer, Udlægshavre og 2½aars Græs. Jordens Bonitet er Lermuld paa Lerunderlag. Besætningen bestaar af 22 Malkekøer foruden 26 Stkr. Ungkvæg og Kalve, 1 Tyr samt 5 Heste. Sidste Aar solgtes c. 65 Fedesvin. Kvægbesætningen, der er af blandet Race, vedligeholdes hovedsagelig ved eget Tillæg.

Gaarden har tidligere været Fæstegaard under Clausholm, men er paa et meget tidligt Tidspunkt bleven købt til fri Ejendom. Den ældst kendte Ejer er Niels Sørensen, kaldet Præst, som overtog c. 1850—56 efter sin Svigermoder, og som solgte til den nuværende Ejer.

Gaarden ligger paa sin oprindelige Plads i Sydøstsiden af Hallendrup By. Af de tilhørende Jorder ligger c. 63 Tdr. Ld. samlet S. for Gaarden, medens det øvrige Areal ligger tæt N. for samme. Hovedb. er opført 1879 i Grundmur med Paptag. Avlsb. er opførte dels i Bindingsværk, dels i Grundmur og har Tage af Straa og Tagpap. Foran Hovedb. i Gaarden staar en smuk Række Lindetræer. Engen ligger væsentlig N. for Gaarden og er Overrislingseng af jævn god Beskaffenhed.

Allelund, Rud Sogn. Postforb. og St.: Hadsten, hvortil c. 7 Km. Gaarden ligger c. 12 Km. fra nærmeste Købstad, Randers. Nuværende Ejer: *Jens*

Peter Laursen, som overtog Gaarden 14. Maj 1883, er født i Erslev 14. Maj 1854 og gift med *Anne Nielsen*, født i Ginnerup 26. Oktbr. 1852.

Matr.-Nr. 7 m. fl. af Hallendrup. Hartkorn 7 Tdr. 3 Skpr. 1 Fdkr. $\frac{3}{4}$ Alb. Ejendomsskyld 37,000 Kr. Brandassurance for Hovedb. 6,800 Kr., for Avlsb. 12,790 Kr. Gaardens samlede Areal 64 Tdr. Ld., deraf Ager 50, Eng $6\frac{1}{2}$, Mose $1\frac{1}{2}$, Skov 5, Have og Gaardsplads 1. Agermarken drives i en 8 Marksdrift med Roer efter Grønjordshavre, Byg, Roer, Udlægshavre og 3aars Græs. Jordens Bonitet er Lermuld paa Lerunderlag. Besætningen bestaar af 15 Malkekøer foruden 24 Stkr. Ungkvæg og Kalve, 1 Tyr, 5 Heste, 1 Plag samt 5 Faar. Sidste Aar solgtes c. 20 Fedesvin. Kvægbesætningen, der er af sortbroget Race, vedligeholdes hovedsagelig ved eget Tillæg.

Alle en lund ejedes i 1850'erne af Knud Mogensen, som i Slutningen af 1870'erne skødede den til sin Søn, Mogens Lassen Mogensen, af hvem den nuværende Ejer har købt.

Gaarden laa oprindeligt inde i Hallendrup By, men udflyttedes efter Brand 1859 til sin nuværende Plads lidt SV. for Byen, hvorfra der er en smuk og vid Udsigt over det omliggende Terræn. Markerne ligger samlede rundt om Gaarden. Hovedb. er ombygget i 1883 og har Skifertag, medens de grundmurede Avlsb. har Straatage. Engen ligger ved Markens s. Skel og er Overrislingseng. Skoven ligger i den n. Side af Hallendrup By og har Bestand af Bøg, El og Ask. — Af Kvægbesætningen er flere Køer præmierede baade enkeltvis og i Samling, og af Hestebesætningen er en Følhoppe kaaret og optaget i Stambog.

Højholdt, Rud Sogn. Postforb. og St.: Hadsten, hvortil c. 7 Km. Gaarden ligger c. 11 Km. fra nærmeste Købstad, Randers. Nuværende Ejer: *Rasmus*



Højholdt.

Kjeldsen, som overtog Gaarden 5. Aug. 1903, er født paa Ejendommen 22. Oktbr. 1876 og gift med *Ane Winther*, født i Hadstrup 16. Novbr. 1877.

Matr.-Nr. 2a m. fl. af Hallendrup. Hartkorn 9 Tdr. 6 Skpr. 2 Fdkr. Ejendomsskyld 58,000 Kr. Brandassurance for Hovedb. 10,620 Kr., for Avlsb. 19,760 Kr. Gaardens samlede Areal 101 Td. Ld., deraf Ager 89, Eng 8, Mose $1\frac{1}{2}$, Veje $\frac{1}{2}$, Have og Gaardsplads 2. Agermarken drives i en 9 Marksdrift med Helbrak efter Grønjordshavre, Hvede, Roer, Byg, Roer, Staldfoder, Udlægshavre og 2aars Græs. Jordens Bonitet er Lermuld paa Lerunderlag. Besætningen bestaar af 25 Malkekøer foruden 30 Stkr. Ungkvæg og Kalve, 1 Tyr, 7 Heste, 4 Plage og Føl samt 8 Faar. Sidste Aar solgtes c. 20 Fedesvin og c. 200 Smaagrise. Kvægbesætningen, der er af blandet Race, vedligeholdes hovedsagelig ved eget Tillæg.

Højholdt blev omkring 1870 af Jens Kjeldsen Pedersen, der var født paa Ejendommen, skødet til Sønnen, Peder Kjeldsen Jensen, der overdrog den til sin Søn, den nuværende Ejer.

Gaarden har tidligere ligget inde i Hallendrup By, men udflyttedes efter Brand i 1906 til sin nuværende Plads i den sv. Side af Byen. De tilhørende Jorder ligger med de

70 Tdr. Ld. samlet S. for Gaarden, med Resten N. for denne. Alle Bygningerne er grundmurede. Den anselige Hovedb. er opført med høj Sokkel og Trimpel og har Skifertag, medens Avsb. har Paptage; i ø. Længe er der Jernbjælker og Murhvelvinger. Engen ligger dels N. og dels S. for Gaarden og er Natureng. — Gaardens smukke Bygninger ligger omgivne af den ny anlagte Have og Læbælte.

Højgaard, Rud Sogn. Postforb. og St.: Hadsten, hvortil c. 8 Km. Gaarden ligger c. 16 Km. fra nærmeste Købstad, Randers. Nuværende Ejer: *Christen Rasmussen Christensen*, som overtog Gaarden i Foraaret 1907, er født paa Ejendommen 25. Febr. 1886.

Matr.-Nr. 2a m. fl. af Nielstrup. Hartkorn 7 Tdr. 1 Skp. 3 Fdkr. 1½ Alb. Ejendomsskyld 36,000 Kr. Brandassurance for Hovedb. 7,736 Kr., for Avlsb. 7,862 Kr. Gaardens samlede Areal 60 Tdr. Ld., deraf Ager 56, Eng 3, Have og Gaardsplads 1. Agermarken drives i en 8 Marksdrift med Helbrak efter Grønjordshavre, Hvede, Roer, Byg, Udlægshavre og 2aars Græs. Jordens Bonitet



Højgaard.

er væsentlig Lermuld paa Lerunderlag. Besætningen bestaar af 15 Malkekøer foruden 12 Stkr. Ungkvæg og Kalve, 1 Tyr, 5 Heste, 2 Plage og Føl samt 3 Faar. Sidste Aar solgtes c. 30 Fedesvin. Kvægbesætningen, der er af sortbrog Race, vedligeholdes hovedsagelig ved eget Tillæg.

Højgaard er i Slutningen af 1870erne bleven udskilt fra en større Gaard inde i Nielstrup By, som ejedes af Christen Rasmussen Christensen, og som nu ejes af Niels Amstrup Petersen. Paa det udskilte Areal lod Chr. R. Christensen opføre en Gaard, som han skødede til sin Søn, Peter Christensen, efter hvem Sønnen, den nuværende Ejer, har overtaget den. Senere er der tilkøbt Gaarden en Parcel paa c. 10 Tdr. Ld. fra en Nabogaard.

Gaarden ligger smukt og frit tæt V. for Rud Kirke og midt i sine Jorder; Bygningerne er opførte af Grundmur og Bindingsværk med Straatage. Gaarden er mod N. omgivet af sin Have og mod V. og S. af Læplantning.

Rudalsgaard, Rud Sogn. Postforb.: Randers, hvortil c. 15 Km., og St.: Hadsten, hvortil c. 10 Km. Nuværende Ejer: *Jens Martinus Jensen*, som overtog Gaarden i Foraaret 1889, er født paa Ejendommen 29. April 1865 og gift med *Inger Sofie Marie Rasmussen*, født i Stubdrup 4. Decbr. 1864.

Matr.-Nr. 4a m. fl. af Nielstrup. Hartkorn 7 Tdr. 5 Skpr. 3 Fdkr. ¼ Alb. Ejendomsskyld 46,000 Kr. Brandassurance for Hovedb. 9,500 Kr., for Avlsb. 18,900 Kr. Gaardens samlede Areal 84 Tdr. Ld., deraf Ager 72, Eng 6, Mose 1, Skov 3, Have og Gaardsplads 2. Af Agermarken drives 40 Tdr. Ld. i en 8 Marksdrift med Roer efter Grønjordshavre, Byg, Blandsæd, Roer, Udlægshavre og 2aars Græs; Resten drives med Rug efter Helbrak, Byg, Udlægshavre og 2aars Græs.

Jordens Bonitet er Ler- og Sandmuld paa henholdsvis Ler- og Sandunderlag. Besætningen bestaar af 20 Malkekøer foruden 20 Stkr. Ungkvæg og Kalve, 1 Tyr, 6 Heste, 4 Plage og Føl samt 10 Faar. Sidste Aar solgtes c. 20 Fedesvin og c. 100 Smaagrise. Kvægbesætningen, der er af blandet Race, vedligeholdes hovedsagelig ved eget Tillæg.

Rudalsgaard var tidligere Fæstegaard under Clausholm. Den ældst kendte Fæster er Jens Simonsen, efter hvem Sønnen, Rasmus Jensen, overtog den i 1855; han købte 20. Jan. 1873 Gaarden til fri Ejendom for 3,666 Rdl. 37 Sk. og en aarlig Bygafgift paa 8 Tdr. Byg pr. Td. Hartkorn. Efter hans Død overgik Ejendommen til Sønnen, den nuværende Ejer.

Gaarden laa oprindeligt inde i Nielstrup By, men udflyttedes i 1910 til sin nuværende Plads. Markerne ligger paa tre Steder S. og V. for Gaarden. Alle Bygningerne er opførte i Grundmur. Hovedb. er bygget med Kvist mod Ø. og har Cementstenstag, medens Avlsb. har Paptage. Foran Hovedb. ligger en smuk, nyanlagt Have. Engen ligger paa forskellige Steder i Marken og er dels Natureng og dels Overrislingseng. Skoven ligger Ø. for Gaarden og har Bestand af El og Ask. — Af Hestebesætningen er 4 Hopper kaarede og optagne i Stambog. — Paa Marken NV. for Gaarden findes en gammel Brønd, som kaldes »Dronningens Brønd«, hvilket Navn den skal have faaet, fordi Anna Sofie Reventlow, efter i 1730 at være bleven forvist til Clausholm, lod hente Vand her indtil sin Død.

Nielstrupgaard, Rud Sogn. Postforb.: Randers, hvortil c. 15 Km., og St.: Hadsten, hvortil c. 10 Km. Nuværende Ejer: *Jørgen Jensen*, som overtog Gaarden 1. April 1912, er født i Søften 25. Novbr. 1864 og gift med *Sidsel Marie Pedersen*, født i Faarup 19. April 1869.



Nielstrupgaard.

Matr.-Nr. 7a m. fl. af Nielstrup. Hartkorn 8 Tdr. 3 Skpr. 2 Fdkr. 1½ Alb. Ejendomsskyld 46,000 Kr. Gaardens samlede Areal 94 Tdr. Ld., deraf Ager 79½, Eng 9, Skov 1½, Hede 2, Have og Gaardsplads 2. Agermarken drives i en 8 Marksdrift med Roer efter Grønjordshavre, Byg, Helbrak, Rug, Udlægshavre og 2aars Græs. Jordens Bonitet er Lermuld paa Lerunderlag. Besætningen bestaar af 14 Malkekøer foruden 25 Stkr. Ungkvæg og Kalve, 1 Tyr, 6 Heste samt 3 Plage og Føl. Sidste Aar solgtes c. 50 Fedesvin. Kvægbesætningen, der er af blandet Race, vedligeholdes hovedsagelig ved eget Tillæg.

Nielstrupgaard har tidligere hørt under Klausholm, men er paa et tidligt Tidspunkt købt til fri Ejendom. Omkring 1870 overdrog Christen Snogs Enke, Maren Rasmusdatter, Gaarden til sin Søn, Thomas Snog, hvis Enke 1897 solgte den til Langballe. Efter ham var Gaarden en Tid paa forskellige Hænder, indtil den ved Tvangsauktion efter Iver Christoffersen købtes af den nuværende Ejer.

Gaarden ligger omtrent paa sin gamle Plads. Hovedb. er opført 1912 med Kvist mod Sydsiden. Avlsb. har været nedbrændte tre Gange, nemlig i 1868, 1896 og 1910

og er nu opførte i Grundmur med Trimpel og Paptage. Bygningerne gør et solidt og tiltalende Indtryk. I 1912 installeredes Petroleumsmotor til Drift af de faste Maskiner. De til Gaarden hørende Jorder ligger dels NV. og dels SØ. for denne og er noget kuperede. Engen ligger umiddelbart ved Gaarden og er Overrislingseng af fortrinlig Beskaffenhed. — Af Hestebesætningen er en Hoppe kaaret og optaget i Stambog. .

Søndergaard, Rud Sogn. Postforb.: Randers, hvortil c. 15 Km., og St.: Hadsten, hvortil c. 10 Km. Nuværende Ejer: *Søren Peter Vestergaard*, som overtog Gaarden 1. Maj 1912, er født i Skader 20. Novbr. 1884 og gift med *Petrea Sørine Rasmussen*, født i Karlby 10. Jan. 1885.

Matr.-Nr. 8a m. fl. af Nielstrup. Hartkorn 5 Tdr. 7 Skpr. 2¼ Alb. Ejendomsskyld 37,000 Kr. Brandassurance for Hovedb. 7,920 Kr., for Avlsb. 10,290 Kr. Gaardens samlede Areal 60 Tdr. Ld., deraf Ager 49, Eng 10, Have og Gaardsplads 1. Agermarken drives i en 7 Marksdrift med Roer efter Grønjordshavre, Byg, Blandsæd eller Byg, Udlægshavre og 2aars Græs. Jordens Bonitet er Ler- muld paa Lerunderlag. Besætningen bestaar af 16 Malkekøer foruden 16 Stkr. Ungkvæg og Kalve, 1 Tyr, 5 Heste, 3 Plage og Føl samt 4 Faar. Sidste Aar solgtes 36 Fedesvin. Kvægbesætningen, der er af blandet Race, vedligeholdes hovedsagelig ved eget Tillæg.



Søndergaard.

Søndergaard har tidligere været Fæstegaard under Klausholm, men er paa et ret tidligt Tidspunkt købt til fri Ejendom. Niels Nielsen, som havde faaet Gaarden efter sin Fader, solgte den 1893 til Jørgen Jensen, som atter har solgt den til den nuværende Ejer.

Gaarden ligger paa sin oprindelige Plads og er bygget i Tiden fra 1878 til 1883. Hovedb. ligger mod N. og indeholder en god og rummelig Lejlighed; foran den er der anlagt en mindre Have. De til Gaarden hørende Jorder ligger samlede V. for denne. Engen ligger midt i Marken og er Natureng.

Halling Vestergaard, Halling Sogn. Postforb.: Randers, hvortil c. 17 Km., og St.: Hadsten, hvortil c. 9½ Km. Nuværende Ejer: *Johannes Mohr*, som købte Gaarden i 1907, er født 18. April 1868 og gift med *Kirstine Pindborg*, født 26. Novbr. 1872.

Matr.-Nr. 6a m. fl. af Halling. Hartkorn 7 Tdr. 3 Skpr. Ejendomsskyld 37,000 Kr. Brandassurance for Hovedb. 4,000 Kr., for Avlsb. 13,000 Kr. Gaardens samlede Areal 89½ Td. Ld., deraf Ager 77, Eng 4, Mose 8, Have og

Gaardsplads $\frac{1}{2}$. Agermarken drives i en 8 Marksdrift. Besætningen bestaar af 20 Malkekøer foruden 20 Stkr. Ungkvæg og Kalve, 7 Heste samt 3 Plage og Føl. Sidste Aar solgtes c. 30 Fedesvin. Kvægbesætningen, der er af rød dansk Race, vedligeholdes hovedsagelig ved eget Tillæg.

Halling Vestergaard's ældst kendte Ejer er Jørgen Helles, som købte Gaarden i 1874 for 24,000 Rdl., og som 1882 solgte til J. Chr. Vestergaard, af hvem Jens Sørensen købte i 1886. Efter J. Sørensens Død solgte hans Enke i 1900 Gaarden til Jens Holm, af hvem den nuværende Ejer købte i 1907 for 42,000 Kr.

De til Halling Vestergaard hørende Jorder ligger samlede N. for Gaarden. Hovedb. er c. hundrede Aar gammel og bygget i Bindingsværk, medens Avlsb. er grundmurede og har Tage af Straa. Skoven og Mosen ligger SV. for Gaarden.

Hallinggaard, Halling Sogn. Postforb.: Randers, hvortil c. 19 Km., og St.: Hadsten, hvortil c. 9 Km. Nuværende Ejer: *Frederik Mogensen*, som overtog Gaarden i Vinteren 1892, er født paa Ejendommen 10. Novbr. 1870 og gift med *Hilda Kæiv*, født i Holbæk Sogn i Rougsø Herred.

Matr.-Nr. 7a m. fl. af Halling. Hartkorn 7 Tdr. 3 Skpr. 2 Fdkr. 2 $\frac{1}{2}$ Alb. Ejendomsskyld 36,000 Kr. Gaardens samlede Areal 117 Tdr. Ld., deraf Ager 87, Eng 10, Mose 3, Skov 5, Hede 4, vedvarende Græsningsareal 5, Have og Gaardsplads 3. Agermarken drives i en 9 Marksdrift med Helbrak efter Grønjordshavre, Rug og Hvede, Roer, Byg, Roer, Udlægshavre og 2aars Græs. Jordens Bonitet er dels Lerjord paa Lerunderlag, dels Sandmuld paa Grusunderlag. Besætningen bestaar af 24 Malkekøer foruden 30 Stkr. Ungkvæg og Kalve, 2 Tyre, 10 Heste, 2 Plage og Føl samt 10 Faar. Sidste Aar solgtes c. 20 Fedesvin og en Del Smaagrise. Kvægbesætningen, der er af sortbroget Race, vedligeholdes hovedsagelig ved eget Tillæg.

Hallinggaard har tidligere hørt under Klausholm, men er paa et tidligt Tidspunkt bleven købt til fri Ejendom. Den ældst kendte Ejer er Niels Christensen, der ejede den omkring 1820, og som 1853 overdrog til Sønnen, Niels Mogensen, efter hvem Sønnen, den nuværende Ejer, overtog den.

Gaarden ligger paa sin oprindelige Plads inde i Halling By. Hovedb. er opført 1803 i Bindingsværk. Af Avlsb. er s. og ø. Længe (Laden) byggede ligeledes af Bindingsværk omkring 1835, medens v. Længe er opført i Cementstøbning 1908. Alle Gaardens Bygninger bærer Straatage. Indtil for c. 7 Aar siden var Gaarden paa 157 Tdr. Ld., men den daværende Ejer frasolgte da 40 Tdr. Ld. til Statshusmandsbrug; de tilbageblevne Jorder ligger samlede N. for Gaarden og har en jævn og bekvem Overflade. Engen ligger umiddelbart ved Gaarden og er Överrislingseng. Skoven ligger S. for Gaarden og har Bestand af Bøg og Eg, medens en Granplantage, som er plantet af den nuværende Ejer i Tiden fra 1895 til 1912, ligger N. for Gaarden.

Halling Nedergaard, Halling Sogn. Postforb.: Randers, hvortil c. 18 Km., og St.: Hadsten, hvortil c. 10 Km. Nuværende Ejer: *Søren Erenst Blach*, som overtog Gaarden 26. Marts 1905, er født i Røved 13. Jan. 1878 og gift med *Maren Kirstine Jensen*, født i Hadbjerg 19. Novbr. 1882.

Matr.-Nr. 2a m. fl. af Halling. Hartkorn 8 Tdr. 5 Skpr. 2 Fdkr. 2 $\frac{1}{2}$ Alb. Ejendomsskyld 56,000 Kr. Brandassurance for Hovedb. og Avlsb. c. 32,000 Kr. Gaardens samlede Areal 91 $\frac{1}{2}$ Td. Ld., deraf Ager 87, Eng 1, Mose 1, Veje $\frac{1}{2}$, Have og Gaardsplads 2. Af Agermarken drives 45 Tdr. Ld. i en 6 Marksdrift med Roer efter Grønjordshavre, Byg, Udlægshavre og 2aars Græs; Resten, med Undtagelse af 6 Tdr. Ld., der ligger i vedvarende Græs, drives med benyttet Brak efter Grønjordshavre, Rug og Blandsæd, Roer, Udlægshavre og 1aars Græs. Jordens Bonitet er Lermuld paa Lerunderlag. Besætningen bestaar af 25 Malkekøer foruden 28 Stkr. Ungkvæg og Kalve, 1 Tyr, 7 Heste samt 3 Plage og Føl. Sidste Aar solgtes c. 60 Fedesvin. Kvægbesætningen, der er af rød dansk Race, vedligeholdes hovedsagelig ved eget Tillæg.

Halling Nedergaard har tidligere hørt under Klausholm. Den ældst kendte Ejer er Niels Christensen, som havde Gaarden i 1870'erne; han solgte den til Peder Christian Rasmussen, som afstod den til Niels Thomsen, af hvem den nuværende Ejer har købt.

Gaardens smukke, stilfulde Bygninger ligger umiddelbart S. for Halling By og er opførte i Grundmur efter Brand i 1911. Den anselige Hovedb. er bygget i Villastil

og indeholder en stor og herskabelig Beboelseslejlighed; den har Cementstenstag, medens Avlsb., der er opførte med Trimpel, har Paptage. I Ko- og Svinestalden er der Jernbjælker og Monierloft. Bygningerne omgives paa alle Sider af en Have og unge Læ-



Halling Nedergaard.

plantninger. I 1904 frasolgte den daværende Ejer en til Gaarden hørende Skov paa c. 7 Tdr. Ld. Jorderne ligger samlede S. for Gaarden og har jævnt Terræn med Fald mod S.

Niels Sørensens Gaard i Villendrup, Halling Sogn. Postforb. og St.: Hornslet, hvortil c. 10 Km. Gaarden ligger c. 20 Km. fra nærmeste Købstad, Randers. Nuværende Ejer: *Niels Sørensen*, som overtog Gaarden 12. April 1888, er født i Astrup 13. Jan. 1860 og gift med *Inger Rasmussen Møller*, født paa Ejendommen 11. Juni 1863.



Niels Sørensens Gaard.

Matr.-Nr. 3 m. fl. af Villendrup. Hartkorn 9 Tdr. 5 Skpr. 3 Fdkr. 2½ Alb. Ejendomsskyld 47,000 Kr. Brandassurance for Hovedb. 5,500 Kr., for Avlsb. 21,700 Kr. Gaardens samlede Areal 132 Tdr. Ld., deraf Ager 108, Eng 6, Skov ½, vedvarende Græsningsareal 14, Veje 1½, Grusgrave ½, Have og Gaardsplads 1½. Agermarken drives med Helbrak og Roer efter Grønjordshavre, Rug og Byg, Roer og Byg, Udlægshavre og 2aars Græs; Resten drives med Helbrak efter Grønjordshavre, Rug, Roer, Udlægshavre og 1aars Græs. Jordens Bonitet er væsentlig Lermuld paa Lerunderlag. Besætningen bestaar af 22 Malkekøer foruden 35

Stkr. Ungkvæg og Kalve, 1 Tyr, 8 Heste, 4 Plage og Føl samt 6 Faar. Sidste Aar solgtes c. 60 Fedesvin. Kvægbesætningen, der er af sortbroget Race, vedligeholdes hovedsagelig ved eget Tillæg.

Gaarden har tidligere hørt under Klausholm, hvorfra den blev købt til fri Ejendom af Niels Poulsen eller af dennes Nevø, Rasmus Møller Rasmussen, fra hvem den ved Skøde af 6. Decbr. 1844 overgik til Sønnen, Rasmus Rasmussen Møller, efter hvis Død i 1871 Enken drev Gaarden, indtil hun skødede den til sin Svigersøn, den nuværende Ejer.

Gaarden ligger paa sin oprindelige Plads i den ø. Side af Villendrup By. Hovedb. er opført 1855 i Bindingsværk ligesom s. Længe, hvis Yderside dog senere er ombygget i Kampestenmur. Den n. Længe er opført 1890 dels i Grundmur, dels i Kampestenmur, medens v. Længe, Laden, er bygget 1913 i Cementstøbning. I 1870 købtes en Nabejendom, hvis Jorder lagdes under Gaarden her, og hvis Stuehus nu benyttes til Fodermesterbolig. Bygningerne har Vandledninger fra eget Vandværk. Gaardens faste Maskiner drives ved Petroleumsmotor. Jorderne ligger samlede Ø. og N. for Gaarden over jævnt og bekvemt Terræn; en Kommunevej fører gennem Marken. — Af Hestebesætningen er en Hoppe optaget i Stambog.

Hadbjerggaard, Hadbjerg Sogn. Postforb. og St.: Hadsten, hvortil c. 4 Km. Gaarden ligger c. 15 Km. fra nærmeste Købstad, Randers. Nuværende Ejer: *Christian Vilhelm Bech*, som overtog Gaarden i Jan. 1902, er født i Skørup 23. Septbr. 1878 og gift med *Kristine Marie Bech*, født i Bjerre 9. Jan. 1877.



Hadbjerggaard.

Matr.-Nr. 1a, 7a af Hadbjerg. Hartkorn 8 Tdr. 1 Skp. 1 Fdkr. 1¼ Alb. Ejendomsskyld 50,000 Kr. Brandassurance for Hovedb. 8,000 Kr., for Avlsb. 15,690 Kr. Gaardens samlede Areal 77 Tdr. Ld., deraf Ager 75, Have og Gaardsplads 2. Af Agermarken drives 40 Tdr. Ld. i en 8 Marksdrift med Roer efter Grønjordshavre, Byg, Blandsæd, Roer, Udlægshavre og 2aars Græs; 28 Tdr. Ld. drives med Roer efter Grønjordshavre, Blandsæd, Kartoffler, Roer, Udlægshavre og 2aars Græs; 7 Tdr. Ld. henligger i vedvarende Græs i Indhegning. Jordens Bonitet er god, dyb Muld paa Grusunderlag. Besætningen bestaar af 28 Malkekøer foruden 18 Stkr. Ungkvæg og Kalve, 4 Tyre, 7 Heste samt 2 Plage og Føl. Sidste Aar solgtes c. 60 Fedesvin. Kvægbesætningen, der er af blandet Race, vedligeholdes ved Indkøb, idet der malkefedes.

Hadbjerggaard overtoges 1860 af Sognefoged Søren Rasmussen, som fik Gaarden efter sine Svigerforældre, i hvis Slægts Eje den havde været i en meget lang Aarrække. S. Rasmussen solgte i 1902 Gaarden til den nuværende Ejer.

Gaarden har i sin Tid været Annexgaard til St. Mortens Sognekald i Randers, og der svares endnu en aarlig Afgift paa c. 100 Kr. Den ligger paa sin oprindelige Plads

inde i Hadsbjerg By. Bygningerne er væsentlig opførte i Grundmur, Hovedb. 1877, samme Aar som den ø. Længe, medens v. og s. Længe er opførte henholdsvis 1908 og 1906; Hovedb. har Skifertag, Laden Paptag og de øvrige Bygninger Straatage. De faste Maskiner drives ved Benzinmotor, der installeredes paa Gaarden i 1909. Da den nuværende Ejer overtog Ejendommen, hørte der kun 63 Tdr. Ld. til denne, men i 1906 købtes der 42 Tdr. Ld. fra Nabogaarden, og 1908 frasolgtes en Udmark paa 28 Tdr. Ld., saa at Markerne nu ligger samlede umiddelbart S. for Gaarden; Terrænet over dem er jævnt.

Foran Hovedb. ligger en smuk, moderne anlagt Have, igennem hvilken der løber et Vandløb, og mod V. og S. er Bygningerne omgivne af et Læbælte af Birketræer og en Mængde Frugttræer. Ved det foran nævnte Vandløb er der den Ejendommelighed, at det udspringer fra et Væld i Branddammen tæt Ø. for Gaarden og forsvinder igen lige ned i Jorden c. 600 M. SV. for Gaarden.

Bonnesholm, Hadsbjerg Sogn. Postforb. og St.: Hadsten, hvortil c. 3½ Km. Gaarden ligger c. 17 Km. fra nærmeste Købstad, Randers. Nuværende Ejer: Enkefru *Annine Bonnesen*, f. *Ogstrup*, som overtog Gaarden 16. Oktbr. 1912, er født i Erslev 23. Maj 1866 og var gift med *Martinus Bonnesen*, født paa Ejendommen 29. Aug. 1857.

Matr.-Nr. 5a m. fl. af Hadsbjerg. Hartkorn 9 Tdr. 1 Skp. 1 Fdkr. ¼ Alb. Ejendomsskyld 50,000 Kr. Brandassurance for Hovedb. 11,580 Kr., for Avlsb. 16,100 Kr. Gaardens samlede Areal 80 Tdr. Ld., deraf Ager 68½, Eng 10, Have og Gaardsplads 1½. Gaarden drives af Ejerinden med Sønnen, *Rasmus Bonnesen*, som Bestyrer. Agermarken drives væsentlig i en 8 Marksdrift med Helbrak efter Grøn-jordshavre, Rug, Byg, Roer, Udlægshavre og 2aars Græs. Jordens Bonitet er Muld-



Bonnesholm.

jord, væsentlig paa Grusunderlag. Besætningen bestaar af 20 Malkekøer foruden 17 Stkr. Ungkvæg og Kalve, 1 Tyr, 6 Heste, 4 Plage og Føl samt 3 Faar. Sidste Aar solgtes c. 30 Fedesvin. Kvægbesætningen, der er af sortbroget Race, vedligeholdes hovedsagelig ved eget Tillæg.

Bonnesholm har tidligere hørt under Klausholm, hvorfra Laurs Laursen købte den til fri Ejendom 10. Oktbr. 1810. Efter L. Laursens Død overgik Ejendommen 4. Oktbr. 1832 til Svigersønnen, Rasmus Bonnesen, hvis Enke, Maren Nielsdatter, 16. Aug. 1890 overdrog den til Sønnen, Martinus Bonnesen, ved hvis Død den nuværende Ejerinde overtog den.

Gaarden laa tidligere inde i Hadsbjerg By, men udflyttedes 1901 til sin nuværende Plads lidt SV. for Byen, hvor den ligger frit og smukt omgiven af Have og Læplantning. Bygningerne er alle opførte i Grundmur og har høj Trimpel; de giver et tiltalende og solidt Indtryk, og alt vidner i det hele om, at den nuværende Ejerindes afdøde Mand har været en særdeles dygtig Mand. Gaardens faste Maskiner drives ved Petroleumsmotor. Jorderne ligger samlede ved Gaarden. Engen ligger i tre Dele i Marken og er Overrislingseng af jævn god Beskaffenhed.

Højvang, Hadbjerg Sogn. Postforb. og St.: Hadsten, hvortil c. 4 Km. Gaarden ligger c. 15 Km. fra nærmeste Købstad, Randers. Nuværende Ejer: *Niels Arens Fisker*, som overtog Gaarden 1. April 1900, er født i Hinge 3. Marts 1876 og gift med *Mine Nielsen*, født i Grandslev 25. Juli 1874.

Matr.-Nr. 12a m. fl. af Hadbjerg. Hartkorn 8 Tdr. 1 Skp. 3 Fdkr. $\frac{1}{4}$ Alb. Ejendomsskyld 47,000 Kr. Brandassurance for Hovedb. 6,894 Kr., for Avlsb. 12,420 Kr. Gaardens samlede Areal 85 Tdr. Ld., deraf Ager 78 $\frac{1}{2}$, Eng 4, Skov $\frac{1}{2}$, Veje 1, Have og Gaardsplads 1. Af Agermarken drives 28 Tdr. Ld. i en 8 Marksdrift med Helbrak efter Grønjordshavre, Hvede, Byg, Kaalrabi, Udlægshavre og 2aars Græs; Resten drives med Roer efter Grønjordshavre, Byg, Kaalrabi, Havre, Udlægshavre og 2aars Græs. Jordens Bonitet er væsentlig Lermuld paa Lerunderlag. Besætningen bestaar af 24 Malkekøer foruden 20 Stkr. Ungkvæg og Kalve, 1 Tyr, 6 Heste og 4 Plage og Føl. Sidste Aar solgtes c. 80 Fede-svin. Kvægbesætningen, der er af sortbroget Race, vedligeholdes hovedsagelig ved eget Tillæg.

Højvang's ældst kendte Ejer er Geert Eriksen Møller, efter hvis Død Enken, Maren, f. Nielsen, overtog Gaarden, som hun 27. Oktbr. 1880 skødede til Sønnen, Niels Nielsen Geertsen, af hvem den nuværende Ejer har købt den.

Gaarden laa tidligere længere mod N., men flyttedes efter Brand 1859 til sin



Højvang.

nuværende Plads paa Bakken umiddelbart S. for Kirken, hvorfra der er en god Udsigt over Byen og det øvrige omliggende Terræn. I 1879 brændte Højvang atter, og de nustaende solide og velholdte Bygninger opførtes da i Grundmur med Tage af Straa og Egespaan. Ø. for den egentlige Gaardplan har den nuværende Ejer i 1910 ladet opføre en Reservelade af Cementstøbning og Træ. Ved den nuværende Ejers Køb var Gaarden kun paa c. 50 Tdr. Ld., men 1906 tilkøbtes Nabogaarden paa 65 Tdr. Ld., og ved senere Køb og Salg samledes Jorderne til deres nuværende Størrelse og Beliggenhed samlet ved Gaarden. Højvang er mod V. og N. omgivet af Have og Læplantning. — Kreatur- og Hestebesætningen har flere Gange faaet 1. og 2. Præmie ved Hadsten og Randers Dyrskuer.

Bakkely, Hadbjerg Sogn. Postforb. og St.: Hadsten, hvortil c. 3 $\frac{1}{2}$ Km. Gaarden ligger c. 15 Km. fra nærmeste Købstad, Randers. Nuværende Ejer: *Peter Martin Helligsøe*, som overtog Gaarden 1. Marts 1911, er født i Yby 31. Jan. 1884 og var gift med *Andrea Dortha Andersen*, født i Ledsted 13. Oktbr. 1889.

Matr.-Nr. 17a m. fl. af Hadbjerg. Hartkorn 8 Tdr. 3 Skpr. 1 Alb. Ejendomsskyld 47,000 Kr. Brandassurance for Hovedb. og Avlsb. 33,000 Kr. Gaardens samlede Areal 92 Tdr. Ld., deraf Ager 88, Eng 3, Have og Gaardsplads 1. Agermarken drives i en 8 Marksdrift med Roer efter Grønjordshavre, Byg, Rug, Roer, Udlægshavre og 2aars Græs. Jordens Bonitet er hovedsagelig Lermuld paa

Lerunderlag. Besætningen bestaar af 24 Malkekøer foruden 31 Stkr. Ungkvæg og Kalve, 6 Heste, 2 Plage og Føl samt 5 Faar. Sidste Aar solgtes c. 75 Fedesvin. Kvægbesætningen, der er af sortbroget Race, vedligeholdes hovedsagelig ved eget Tillæg.

Bakkely har i en lang Aarrække været i samme Slægts Besiddelse; den sidste af denne Slægt, Jens Jensen, skødede i 1900 Gaarden til sin Svigersøn, Adolf Horn, af hvem den nuværende Ejer har købt.

Gaarden ligger paa sin oprindelige Plads inde i Hadbjerg By. Alle Gaardens Bygninger er opførte af Grundmur; Hovedb. er opført 1887, n. Længe 1906 og ø. Længe,



Bakkely.

Laden, 1912; s. Længe er formentlig bleven opført samme Aar som Hovedb., og i 1912 opførtes foruden ø. Længe en Ladebygning mod Ø. af Træ. Dens faste Maskiner drives ved Petroleumsmotor, som installeredes i 1912. Jorderne ligger samlede S. for Gaarden. Engen ligger umiddelbart N. og Ø. for Gaarden og er Natureng af jævn god Beskaffenhed.

Askildrupgaard, Ølst Sogn. Postforb. og St.: Randers, hvortil c. 7 Km. Nuværende Ejer: *Bernhard Rasmussen*, som overtog Gaarden 15. Marts 1912, er født paa Mollerup Vestergaard 16. Marts 1888.

Matr.-Nr. 1a m. fl. af Askildrup. Hartkorn 4 Tdr. 2 Skpr. Ejendomsskyld 40,000 Kr. Brandassurance 15,965 Kr. Gaardens samlede Areal 104 Tdr. Ld., deraf Ager 60, Eng 5, Mose 1. Skov 5, vedvarende Græsningsareal 32, Have og Gaardsplads 1. Af Agermarken drives 28 Tdr. Ld. i en 7 Marksdrift med Roer efter Grønjordshavre, Blandsæd, Roer, Udlægshavre og 2aars Græs; Resten drives med Helbrak efter Grønjordshavre, Hvede, Byg, Udlægshavre og 1aars Græs. Jordens Bonitet er Lermuld paa Lerunderlag. Besætningen bestaar af 16 Malkekøer foruden 20 Stkr. Ungkvæg og Kalve, 1 Tyr, 6 Heste, 4 Plage og Føl samt 3 Faar. Sidste Aar solgtes c. 50 Fedesvin. Kvægbesætningen, der er af blandet Race, vedligeholdes hovedsagelig ved eget Tillæg.

Askildrupgaard's ældst kendte Ejer er Niels Nielsen Mørk, der havde overtaget den 1854, og som 1869 solgte til N. H. Boyes Enke, af hvem Grosserer Boye fik den i 1871. Grosserer Boye solgte i 1905 til et Konsortium, af hvilket den nuværende Ejer har købt.

Gaarden ligger inde i Askildrup By, og den tilhørende Jord ligger samlet S. og Ø. for Gaarden. Oprindelig hørte der kun c. 60 Tdr. Ld. til Ejendommen, men Grosserer Boye tilkøbte c. 40 Tdr. Ld. Gaardens Bygninger er opførte dels i Grundmur, dels i Bindingsværk; Hovedb. har Tegltag, medens Avisb. har Straa- og Paptage. S. for den egentlige Gaardplan er der i 1904 opført en grundmuret Gennemkørselslade med Paptag. Engen ligger umiddelbart Ø. for Gaarden og er Overrislingseng. Skoven, der ogsaa ligger tæt Ø. for Gaarden, har Bestand af Bøg og Eg; i Skoven er der opført en smuk Pavillon.

Højstedgaard, Ølst Sogn. Postforb. og St.: Randers, hvortil c. 7 Km. Tlf. over Ølst Central. Nuværende Ejer: *Napoleon Secher*, som overtog Gaarden

1. April 1893, er født i Raadskov 10. Decbr. 1868 og gift med *Sørine Jensine Sørensen*, født i Hjortshøj 17. Marts 1867.

Matr.-Nr. 3a m. fl. af Askildrup. Hartkorn 5 Tdr. 7 Skpr. 1 ¼ Alb. Ejendoms-skyld 50,000 Kr. Brandassurance for Hovedb. 6,400 Kr., for Avlsb. 19,600 Kr. Gaardens samlede Areal 106 Tdr. Ld., deraf Ager 88, Mose 3 ½, Skov 11, Veje 2, Have og Gaardsplads 1 ½. Agermarken drives i en 8 Marksdrift med Roer efter Grønjordshavre, Byg, Roer, Byg, Udlægshavre og 2aars Græs. Jordens Bonitet er Lermuld paa Lerunderlag. Besætningen bestaar af 28 Malkekøer foruden 30 Stkr. Ungkvæg og Kalve, 2 Tyre, 8 Heste samt 4 Plage og Føl. Sidste Aar solgtes c. 100 Fedesvin. Kvægbesætningen, der er af sortbroget Race, vedligeholdes hovedsagelig ved eget Tillæg.

Højstedgaard's ældst kendte Ejer er Poul Smed, som skødede Gaarden til sin Svigersøn, Peter Teglggaard, af hvem Hans Jensen Høy købte i Begyndelsen af 1840erne. Efter H. Jensen Høy fik Sønnen, Jens Hansen Høy, Ejendommen, som han har solgt til den nuværende Ejer.

Gaarden ligger inde i Askildrup By. Af dens Marker ligger c. 87 Tdr. Ld. samlet V. for Gaarden over jævnt Terræn, Resten ligger Ø. for Byen. Højstedgaard var betydelig mindre, da den nuværende Ejer overtog den, men han har fra Tid til anden købt flere Parceller og lagt dem under Gaarden. I 1899 opførtes den stilfulde Hovedb. i Grundmur med Paptag. De tre sammenbyggede Avlslænger er oprindelig byggede i Bindingsværk med Rørtage, men er undergaaede en gennemgribende Forandring i 1899. I 1907 opførtes mod V. en grundmuret Ko- og Svinestald, og et Gødningshus i Cementstøbning ligger mellem denne og den egentlige Gaardsplads. En Reservelade af Træ med Bølgebliktag ligger S. for Kostalden.

Skoven ligger ved Markens n. Skel og har Bestand af Eg og Bøg. — Af Hestebe-sætningen er 2 Hopper optagne i Stambog, og af Kvægbesætningen har største Parten faaet tildelt Premier i Aarenes Løb.

S. P. Rasmussen Konggaards Gaard i Ølst, Ølst Sogn. Postforb. og St.: Randers, hvortil c. 7 Km. Nuværende Ejer: *Søren Peter Rasmussen Konggaard*, som overtog Gaarden 14. Jan. 1890, er født paa Ejendommen 11. Marts 1862 og gift med *Ane Dorthea Jensen*, født i Vorup 11. Septbr. 1866.

Matr.-Nr. 3a m. fl. af Ølst. Hartkorn 6 Tdr. 1 Skp. 1 Fdkr. 2 Alb. Ejendoms-skyld 35,000 Kr. Brandassurance for Hovedb. 5,313 Kr., for Avlsb. 11,292 Kr. Gaardens samlede Areal 77 ½ Td. Ld., deraf Ager 63 ½, Eng 5, Mose 3, Hede 5, Have og Gaardsplads 1. Agermarken drives med Roer efter Grønjordshavre, Byg og Havre, Roer, Udlægshavre og 2aars Græs. Jordens Bonitet er Lermuld paa Lerunderlag. Besætningen bestaar af 14 Malkekøer foruden 16 Stkr. Ungkvæg og Kalve, 1 Tyr, 4 Heste, 3 Plage og Føl samt 5 Faar. Sidste Aar solgtes c. 15 Fedesvin. Kvægbesætningen, der er af sortbroget Race, vedligeholdes hovedsagelig ved eget Tillæg.

Gaardens ældst kendte Ejer er Niels Nielsen, efter hvem Sønnen, Søren Hjulmand, fik den. Efter hans Død c. 1855 overgik Ejendommen til hans Hustru, Ellen Nielsdatter's Nevø, Rasmus Nielsen, kaldet Konggaard, efter hvem Sønnen, den nuværende Ejer, har overtaget den.

Gaarden ligger paa sin gamle Plads inde i Ølst By, og af de tilhørende Jorder ligger c. 42 Tdr. Ld. samlet Ø. for Gaarden, medens Resten ligger mod V. Hovedb. er opført 1893 i Grundmur med Tegltag; af Avlsb. er s. Længe og Laden byggede henholdsvis 1898 og 1861 i Grundmur med Spaan- og Straatage, medens den n. Længe, af hvilken en Del har været benyttet til Beboelseslejlighed, er af ældre Dato og bygget i Bindingsværk med Straatag. Bygningerne har Vandledninger fra det fælles Vandværk. Engen ligger Ø. for Gaarden og er Natureng.

Christen Nielsens Gaard i Robdrup, Ølst Sogn. Postforb. og St.: Randers, hvortil c. 10 Km. Tilf. over Ølst Central. Nuværende Ejer: Sognefoged *Christen Nielsen*, som overtog Gaarden 22. Aug. 1896, er født paa Ejendommen 22. Aug. 1878 og gift med *Alma Sofie Eugine Rasmussen*, født i Vissing Elkjærgaard 6. Jan. 1880.

Matr.-Nr. 3a m. fl. af Robdrup. Hartkorn 9 Tdr. 3 Skpr. 1 Fdkr. 2 ¼ Alb. Ejendomsskyld 45,000 Kr. Brandassurance for Hovedb. 7,850 Kr., for Avlsb. 14,640 Kr. Gaardens samlede Areal 110 Tdr. Ld., deraf Ager 82, Eng 15, Mose 5,

Plantage 7, Have og Gaardsplads 1. Af Agermarken drives 67 Tdr. Ld. i en 7 Marksdrift med Hvede efter dels Halvbrak, dels Helbrak, Roer, Blandsæd, Byg, Udlægshavre og 1aars Græs; 15 Tdr. Ld. henligger i vedvarende Græs i Indhegning. Jordens Bonitet er Ler- og Sandmuld paa Ler- og Grusunderlag. Besætningen bestaar af 16 Malkekøer foruden 34 Stkr. Ungkvæg og Kalve, 2 Tyre, 7 Heste, 4 Plage og Føl samt 3 Faar. Sidste Aar solgtes 13 Fedesvin og c. 100 Smaagrise. Kvægbesætningen, der er af sortbroget Race, vedligeholdes hovedsagelig ved eget Tillæg.

Gaarden har tidligere været Fæste under Clausholm og købtes til fri Ejendom i 1808 af Christen Nielsens Enke, Kirsten Nielsdatter, for 4,000 Rdl. Den 29. Novbr. 1828 skødede hun Ejendommen til sin Svigersøn, Niels Christensen Ødum, efter hvem Sønnen, Christen Littrup Nielsen, overtog den i 1865. Efter Chr. Littrup Nielsens Død 1893 overtoges Gaarden af Enken, Inger, f. Christensen, som overdrog den til sin Søn, den nuværende Ejer.

Gaarden ligger inde i Robdrup By, og Markerne ligger samlede SØ. for Gaarden. Gaardens Bygninger er opførte dels i Grundmur, dels i Bindingsværk, alle med Straatage. S. for den egentlige Gaardplan ligger en Svinestald i Cementstøbning. Engen ligger paa tre Steder N. for Gaarden og er Kultureng af god Beskaffenhed. Plantagen ligger ved Markens v. Skel og har Bestand af Gran og Fyr. — Af Kvægbesætningen er flere Samlinger præmierede, og der er siden 1900 solgt c. 30 Tyre til Foreningstyre. Af Hestebesætningen er en Følhoppe optaget i Stambog.

S. P. Sørensens Gaard i Robdrup, Ølst Sogn. Postforb. og St.: Randers, hvortil c. 10 Km. Nuværende Ejer: *Søren Peter Sørensen*, som overtog Gaarden 13. Febr. 1912, er født paa Ejendommen 16. Oktbr. 1869.

Matr.-Nr. 2a m. fl. af Robdrup. Hartkorn 6 Tdr. 4 Skpr. 2 Fdkr. 2 Alb. Ejendomsskyld 36,000 Kr. Brandassurance for Hovedb. 5,410 Kr., for Avlsb. 12,780 Kr. Gaardens samlede Areal 85 Tdr. Ld., deraf Ager 62, Eng 20, Mose 1, Plantning 1, Have og Gaardsplads 1. Agermarken drives i en 7 Marksdrift med Helbrak efter Grønjordshavre, Hvede, Roer, Byg, Udlægshavre og 1aars Græs. Jordens Bonitet er Ler- og Sandmuld paa Ler- og Kvægunderlag. Besætningen bestaar af 14 Malkekøer foruden 25 Stkr. Ungkvæg og Kalve, 1 Tyr, 6 Heste, 4 Plage og Føl samt 4 Faar. Sidste Aar solgtes c. 20 Fedesvin. Kvægbesætningen, der er af sortbroget Race, vedligeholdes hovedsagelig ved eget Tillæg.

Gaardens ældst kendte Ejer er Peder Jensen Degn, hvis Enke overtog den efter ham. I 1847 overgik Ejendommen til Sønnerne, Thomas og Søren Christensen, af hvilke den sidstnævnte blev Eneeejer ved Broderens Død c. 1850. Efter hans Død overtog Enken Gaarden, som hun i 1906 overdrog til Sønnen, Martinus Sørensen, som har solgt til Broderen, den nuværende Ejer.

Gaarden ligger inde i Robdrup By, og den tilhørende Jord ligger med 45 Tdr. Ld. samlet S. for Gaarden. Ejendommens Jordtilliggende var oprindelig betydelig større, men der er Tid efter anden frasolgt flere Parceller af en tidligere Ejer. Hovedb. er af ældre Dato og opført af Bindingsværk. Af Avlsb. er ø. Længe bygget af Bindingsværk 1864, medens Låden og v. Længe væsentlig er opførte i Grundmur, henholdsvis 1859 og 1882; alle Bygningerne har Straatage. Engen ligger tæt N. for Gaarden og er dels Kultureng, dels Natureng af jævn god Beskaffenhed. — Af Hestebesætningen er en Hoppe optaget i Stambog.

K. Chr. Hansens Gaard i Robdrup, Ølst Sogn. Postforb. og St.: Randers, hvortil c. 10 Km. Nuværende Ejer: *Knud Christian Hansen*, som overtog Gaarden i Efteraaret 1895, er født paa Ejendommen 31. Maj 1870 og gift med *Maren Marie Nielsen*, født i Hvalløse 15. Septbr. 1874.

Matr.-Nr. 1 m. fl. af Robdrup. Hartkorn 8 Tdr. 2 Skpr. Ejendomsskyld 54,000 Kr. Brandassurance for Hovedb. 8,420 Kr., for Avlsb. 24,770 Kr. Gaardens samlede Areal 101 Tdr. Ld., deraf Ager 78, Eng og Mose 20, Plantage 1, Have og Gaardsplads 2. Agermarken drives i en 7 Marksdrift med Helbrak efter Grønjordshavre, Hvede, Staldfoder, Udlægshavre og 2aars Græs. Jordens Bonitet er Ler- og Sandmuld paa Ler- og Kvægunderlag. Besætningen bestaar af 8 Malkekøer foruden 16 Stkr. Ungkvæg og Kalve, 1 Tyr, 14 Heste samt 6 Plage og Føl. Sidste Aar solgtes c. 10 Fedesvin. Kvægbesætningen, der er af sortbroget Race, vedligeholdes hovedsagelig ved eget Tillæg.

Gaarden har tidligere hørt under Clausholm og købtes til fri Ejendom i Begyndelsen af det 19. Aarhundrede. I 1841 skødede Michel Knudsen Gaarden til Sønnen, Knud Michelsen, efter hvem Svigersønnen, Morten Hansen, overtog den; han har overdraget Ejendommen til sin Søn, den nuværende Ejer.

Gaarden ligger i den v. Side af Robdrup By, og de tilhørende Jorder ligger samlede S. og V. for den. Hovedb. og Avlsb. er grundmurede med Tage henholdsvis af Skifer og Pap. De stilfulde og praktisk indrettede Bygninger er mod N. omgivne af Frugt- og Blomsterhave og mod V. af Læplantning. Engen ligger Ø. for Byen og er Kulturreng. — Ejeren lægger særlig Vægt paa Hesteopdræt, og c. 8—10 af Hopperne er præmierede og optagne i Stambog, ligesom der i Aarenes Løb er solgt adskillige Hingste til Hestevalsforeninger og Private.

Hans Langes Gaard i Robdrup, Ølst Sogn. Postforb. og St.: Randers, hvortil c. 10 Km. Nuværende Ejer: *Hans Lange*, som overtog Gaarden i Foraaet 1879, er født paa Ejendommen 22. Marts 1852 og gift med *Mine Jensen*, født i Drastrup pr. Volk Mølle 12. Maj 1853.

Matr.-Nr. 4 m. fl. af Robdrup. Hartkorn 10 Tdr. 1 Skp. 1 Fdkr. $\frac{1}{4}$ Alb. Ejendomsskyld 52,000 Kr. Brandassurance for Hovedb. og Avlsb. 23,990 Kr. Gaardens samlede Areal 117 Tdr. Ld., deraf Ager 86, Eng 24, Mose 4, Skov 2, Have og Gaardsplads 1. Af Agermarken drives 58 Tdr. Ld. i en 7 Marksdrift med Havre efter Grønjordbyg, Helbrak, Hvede, Roer, Udlægshavre og 1aars Græs; 28 Tdr. Ld. henligger i vedvarende Græs. Jordens Bonitet er Lermuld paa Lerunderlag. Besætningen bestaar af 16 Malkekøer foruden 14 Stkr. Ungkvæg og Kalve, 1 Tyr, 20 Fedekreaturer, 8 Heste, 4 Plage og Føl samt 10 Faar. Sidste Aar solgtes c. 50 Fedesvin. Kvægbesætningen, der er af sortbroget Race, vedligeholdes dels ved eget Tillæg, dels ved Indkøb.

Gaarden har tidligere været Fæste under Clausholm, men købtes til fri Ejendom i 1809 af Søren Nielsen for 4,300 Rdl. S. Nielsen skødede den til sin Stedsøns Datter, Karen Marie Nielsen, som 1839 giftede sig med Jørgen Lange fra Gl. Ølstvad, der havde Ejendommen indtil 1879, da han overdrog den til sin Søn, den nuværende Ejer.

Gaarden ligger paa sin gamle Plads inde i Robdrup By, og de tilhørende Jorder ligger samlede om den. Bygningerne er temmelig gamle og er opførte dels i Grundmur, dels i Bindingsværk og med Straatage. Engen er kultiveret Mose, og den afgiver c. 100 Læs Hø aarlig. Der holdes 3—4 1. Klasses Følhopper, og der sælges en Del Plage og Føl, ligesom der i Aarenes Løb er solgt adskillige Hingste til Hesteavlforeninger og til Private.

Trustrupgaard, Ølst Sogn. Postforb. og St.: Randers, hvortil c. 9 Km. Nuværende Ejer: *Rasmus Rasmussen*, som overtog Gaarden 6. Juli 1910, er født i Hvalløse 28. Febr. 1858 og gift med *Maren Katrine Holmsgaard*, født i Jetsmark 20. April 1877.

Matr.-Nr. 2a m. fl. af Trustrup. Hartkorn 9 Tdr. 6 Skpr. 1 Fdkr. $2\frac{1}{2}$ Alb. Ejendomsskyld 50,000 Kr. Brandassurance for Hovedb. og Avlsb. 23,995 Kr. Gaardens samlede Areal 92 Tdr. Ld., deraf Ager 65, Eng 3, vedvarende Græsningsareal 19, Veje 4, Have og Gaardplads 1. Agermarken drives i en 10 Marksdrift med Roer efter Grønjordshavre, Byg, Havre, Blandsæd, Hvede, Roer, Udlægshavre og 2aars Græs. Jordens Bonitet er Lermuld paa Lerunderlag. Besætningen bestaar af 20 Malkekøer foruden 21 Stkr. Ungkvæg og Kalve, 2 Tyre, 6 Heste, 4 Plage og Føl samt 4 Faar. Sidste Aar solgtes c. 50 Fedesvin. Kvægbesætningen, der er af sortbroget Race, vedligeholdes hovedsagelig ved eget Tillæg.

Trustrupgaard's ældst kendte Ejer er Rasmus Jensen, som solgte til Niels Pedersen (nu Konsulent), af hvem den nuværende Ejer købte.

Gaarden ligger paa sin oprindelige Plads inde i Trustrup By. Den var tidligere noget mindre, men Rasmus Jensen købte den nuværende Indmark fra en Nabogaard. Af Jorderne ligger c. 69 Tdr. Ld. samlet Ø. for Gaarden, medens 19 Tdr. Ld. ligger mod V. Gaardens Bygninger, der mod N. er omgivne af Haven, er opførte dels i Grundmur, dels i Bindingsværk og har Tage af Straa og Pap. Hovedb. er opført 1845. Avlsb. bestaar af 6 Længer. — Af Kvægbesætningen har flere Samlinger faaet tildelt Præmier ved Dyrskuerne i Randers.

Jens Sophus Nielsens Gaard i Ginnerup, Ølst Sogn. Postforb. og St.: Randers, hvortil c. 10 Km. Nuværende Ejer: *Jens Sophus Nielsen*, som overtog Gaarden i Sommeren 1905, er født i Rud Sogn 26. Decbr. 1888.

Matr.-Nr. 1 m. fl. af Ginnerup. Hartkorn 6 Tdr. 2 Skpr. 1 Fdkr. 2 Alb. Ejendomsskyld 37,000 Kr. Brandassurance for Hovedb. 7,410 Kr., for Avlsb. 15,070 Kr. Gaardens samlede Areal 60 Tdr. Ld., deraf Ager 54, Eng 5, Mose $\frac{1}{2}$, Have og Gaardsplads $\frac{1}{2}$. Gaarden drives af Ejeren med *Peder Pedersen* som Bestyrer. Af Agermarken drives 32 Tdr. Ld. i en 8 Marksdrift med Helbrak efter Grønjordshavre, Hvede, Roer, Byg, Udlægshavre og 2aars Græs; Resten drives med Rug efter Grønjordshavre, Roer, Byg, Udlægshavre og 3aars Græs. Jordens Bonitet er Lermuld paa Lerunderlag. Besætningen bestaar af 14 Malkekøer foruden 11 Stkr. Ungkvæg og Kalve, 5 Tyre, 5 Heste, 3 Plage og Føl samt 2 Faar. Sidste Aar solgtes c. 50 Fedesvin. Kvægbesætningen, der er af sortbroget Race, vedligeholdes hovedsagelig ved eget Tillæg.

Gaardens ældst kendte Ejer er Søren Rasmussen Koch, som fik den 22. Juni 1833, og som 26. Jan. 1855 overdrog den til sin Søn, Niels Sørensen Koch, efter hvis Død Enken skødede den til den nuværende Ejer.



Jens Sophus Nielsens Gaard.

Gaarden ligger paa sin gamle Plads inde i Ginnerup By. De tilhørende Jorder ligger med c. 40 Tdr. Ld. tæt N. og Ø. for Gaarden, medens det øvrige ligger c. $\frac{1}{2}$ Km. N. for samme. Hovedb. er opført 1878 i Grundmur med Skifertag. Af Avlsb. er Laden og den v. Længe byggede omtrent samtidig med Hovedb. dels i Kampestensmur, dels i almindelig Grundmur og Bindingsværk med Straatage, medens den ø. Længe er bygget 1909 af Cementstøbning med Trimpel og Paptag. Bygningerne omgives mod S. af Haven. Engen ligger hovedsagelig umiddelbart ved Gaarden og er Overrislingseng.

N. Christensen Nielsens Gaard i Ginnerup, Ølst Sogn. Postforb.: Randers, hvortil c. 12 Km., og St.: Hadsten, hvortil c. 8 Km. Tlf. over Ølst Central. Nu-værende Ejer: *Niels Christensen Nielsen*, som overtog Gaarden 1. Novbr. 1820, er født i Hvalløse 10. Jan. 1861 og gift med *Dorthea Nielsen*, født paa Ejendommen 10. Juni 1867.

Matr.-Nr. 2a m. fl. af Ginnerup. Hartkorn 9 Tdr. 4 Skpr. 2 Fdkr. Ejendoms-skyld 48,000 Kr. Brandassurance for Hovedb. 9,320 Kr., for Avlsb. 12,645 Kr., for en Fodermesterbolig 2,520 Kr. Gaardens samlede Areal 87 Tdr. Ld., deraf Ager 75, Eng 8, Mose 1, Skov 2, Have og Gaardsplads 1. Af Agermarken drives 35 Tdr. Ld. i en 8 Marksdrift med Helbrak efter Grønjordshavre, Hvede, Byg, Havre, Udlægshavre og 2aars Græs; Resten drives med Roer efter Staldfoder, Byg, Roer, Havre, Udlægshavre og 2aars Græs. Jordens Bonitet er stærk Lermuld paa Lerunderlag. Besætningen bestaar af 22 Malkekøer foruden 20 Stkr. Ungkvæg og Kalve, 1 Tyr, 6 Heste, 4 Plage og Føl samt 10 Faar. Sidste Aar solgtes c. 30 Fedesvin. Kvægbesætningen, der er af rød dansk Race, vedligeholdes hovedsagelig ved eget Tillæg.

Gaarden har tidligere tilhørt Knud Mogensen og dennes Søn, Mogens Knudsen, efter hvilken sidstnævntes Død Enken, Dorthea Lovise Mortensdatter, 1856 giftede sig med Jens Peter Nielsen. Efter hans Død skødede hans Hustru af andet Ægteskab, Mette Kirstine, f. Nielsen, Ejendommen til sin Svigersøn, den nuværende Ejer.

Gaarden ligger inde i Ginnerup By, og de tilhørende Jorder ligger samlede N. og V. for den over jævnt Terræn med Fald mod S. Ejendommen menes tidligere at have været betydelig større, da en Hedeparcels, som ligger ved Ølst, skal have hørt til; den nuværende Ejer tilkøbte i 1902 c. 12 Tdr. Ld. Hovedb. er opført 1876 i Grundmur med Skifertag. Af Avlsb. er Laden og begge Sidelængerne opførte 1860—62 henholdsvis i Grundmur og Bindingsværk og med Rørtage. I 1900 opførtes V. for den egentlige Gaard-



N. Christensen Nielsens Gaard.

plan en grundmuret Bygning, og 1910 byggedes N. for Gaarden en grundmuret Fodermesterbolig med Paptag. Bygningerne forsynes med Vand fra et Væld i Naboens Mark.

Engen ligger dels umiddelbart ved Gaarden, dels ved Markens v. Skel og er Overrislingseng af god Beskaffenhed. Skoven ligger V. for Gaarden og har Bestand af Eg, Bøg og El. — Af Hestebesætningen er 2 Følhopper optagne i Stambog, og Kvægbesætningen er flere Gange præmieret enkeltvis og i Samlinger ved de lokale Skuer i Hadsten og Randers.

Anders Poulsen Fiskers Gaard i Selling, Ødum Sogn. Postforb. og St.: Hadsten, hvortil c. 4 Km. Gaarden ligger c. 17 Km. fra nærmeste Købstad,



Anders Poulsen Fiskers Gaard.

Randers. Nuværende Ejer: *Anders Poulsen Fisker*, som overtog Gaarden i Efteraaret 1878, er født i Galten 14. Juni 1853 og gift med *Sørenmine Jensine Jensen*, født paa Ejendommen 22. Marts 1857.

Matr.-Nr. 7a m. fl. af Selling. Hartkorn 9 Tdr. 3 Fdkr. 2 Alb. Ejendoms-skyld 47,000 Kr. Brandassurance for Hovedb. 8,550 Kr., for Avlsb. 15,400 Kr. Gaardens samlede Areal 79 Tdr. Ld., deraf Ager 63, Eng 9, vedvarende Græs-ningsareal 6, Have og Gaardsplads 1. Agermarken drives i en 6 Marksdrift med Roer efter Grønjordshavre, Havre, Udlægshavre og 2aars Græs. Jordens Bonitet er Lermuld paa Lerunderlag. Besætningen bestaar af 25 Malkekøer foruden 25 Stkr. Ungkvæg og Kalve, 1 Tyr, 7 Heste, 3 Plage og Føl samt 4 Faar. Sidste Aar solgtes c. 50 Fedesvin. Kvægbesætningen, der er af blandet Race, vedligeholdes dels ved Indkøb, dels ved eget Tillæg, idet der malkefedes.

Gaardens ældst kendte Ejer er Søren Nielsen, som overtog den 1821, formentlig efter sin Fader; han skødede 22. Decbr. 1843 Gaarden til sin Svigersøn, Niels Nielsen, efter hvis Død Enken overdrog den til Svigersønnen, den nuværende Ejer.

Gaarden ligger paa sin oprindelige Plads i den n. Side af Selling By. Bygningerne er opførte dels i Bindingsværk, dels i Grundmur og har Tage af Straa. Hovedb., v. og s. Længe er byggede 1855, ø. Længe 1902. S. for den egenlige Gaardplan ligger en Lade, der er opført af Brædder med Paptag 1903—04. Bygningerne har Vandledninger fra et Vandværk, som opførtes i 1909 af et Konsortium. Markerne, der ligger over jævnt Terræn, er hovedsagelig samlede N. for Gaarden; i 1902 mageskiftede Ejeren en Udmark med en Ejendomshandler Eli Kvoldbøll tilhørende Indmark. Engen ligger ved Markens s. Skel og er dels Natur-, dels Kultur- og Overrislingseng, der for de to sidstnævnte Parters Vedkommende er af fortrinlig Beskaffenhed og giver gode Afgrøder.

Enkefru Karen Nielsens Gaard i Selling, Ødum Sogn. Postforb. og St.: Hadsten, hvortil c. 4 Km. Gaarden ligger c. 17 Km. fra nærmeste Købstad, Randers. Nuværende Ejer: Enkefru *Karen Nielsen*, f. *Christensen*, som overtog Gaarden 19. Aug. 1905, er født paa Ejendommen 29. Septbr. 1853 og var gift med *Søren Nielsen*, født i Selling 3. Aug. 1847.

Matr.-Nr. 11 m. fl. af Selling. Hartkorn 7 Tdr. 1 Skp. 1 Fdkr. 2 Alb. Ejendomsskyld 39,000 Kr. Brandassurance for Hovedb. 9,500 Kr., for Avlsb. 14,400 Kr. Gaardens samlede Areal 91 Tdr. Ld., deraf Ager 83, Eng 5, Mose 1, Skov 1, Have og Gaardsplads 1. Gaarden drives af Ejeren med *Jacob Kirkegaard Hansen* som Bestyrer. Af Agermarken drives 38 Tdr. Ld. med Helbrak efter Grønjordshavre, Rug, Roer, Havre, Udlægshavre og 2aars Græs; Resten drives paa samme Maade, men med 1 Havreafgrøde. Jordens Bonitet er noget forskelligartet, men væsentlig middelgod Muldjord paa Ler- og Grusunderlag. Besætningen bestaar af 20 Malkekøer foruden 20 Stkr. Ungkvæg og Kalve, 1 Tyr, 6 Heste, 3 Plage og Føl samt 5 Faar. Sidste Aar solgtes c. 200 Smaa-grise. Kvægbesætningen, der er af blandet Race, vedligeholdes dels ved eget Tillæg, dels ved Indkøb.

Gaardens ældst kendte Ejer er Jesper Christensen, som ejede den i 1785. Han overdrog omkring 1810—12 Ejendommen til sin Søn, Christen Jespersen, efter hvem den 1852 overgik til Svigersønnen, Christen Sørensen; denne overdrog den 1876 til sin Svigersøn, Søren Nielsen, efter hvis Død Enken, den nuværende Ejerinde, har overtaget den.

Gaarden ligger væsentlig paa sin gamle Plads i den sv. Side af Selling By. Hovedb. er opført 1869 i Grundmur; af Avlsb. er Laden og begge Sidelængerne opførte 1863, dels af Grundmur, dels af Bindingsværk; 1884 underbyggedes s. Længes Forside med Grundmur og i 1903 Bagsiden. Gaardens Bygninger har alle Tage af Straa. Bygningerne har Vandledninger fra Byens Vandværk. De til Gaarden hørende Jorder ligger samlede V. for Gaarden. Engen ligger ved Markens sv. Hjørne og er Natureng. — Af Hestebesætningen er to Hopper præmierede. — Sagnet fortæller, at engang da Fjenden hærgede Landet, tog Bymændene en Kobberkeddel og lagde deres Penge deri og ned-sænkede den i et Hul i Bækken, som fører langs Gaardens s. Skel. Da Fjenderne var borte, vilde de tage Kedlen op ved Hjælp af et Firs-pand; men da gik Hanken itu, og Kobberkedlen gik til Bunds, hvor den endnu den Dag idag sidder, hvorfor Hullet kaldes Keddelhullet.

Veldgaard, Ødum Sogn. Postforb. og St.: Hadsten, hvortil c. 8 Km. Tlf. 26 over Spørring Central. Gaarden ligger c. 20 Km. fra nærmeste Købstæder, Randers og Aarhus. Nuværende Ejer: Sognefoged *Søren Nielsen Rasmussen*, som overtog Gaarden 1. Jan. 1883, er født paa Ejendommen 24. Maj 1856 og gift med *Johanne Nielsen*, født paa Røved Overgaard 10. Juli 1867.

Matr.-Nr. 3a m. af Røved. Hartkorn 8 Tdr. 3 Skpr. 3 Fdkr. 2¼ Alb. Ejendomsskyld 45,000 Kr. Brandassurance for Hovedb. 8,000 Kr., for Avlsb. 15,000 Kr. Gaardens samlede Areal 89 Tdr. Ld., deraf Ager 80, Eng 4, Mose 3, Skov 1, Have og Gaardsplads 1. Agermarken drives væsentlig i en 8 Marksdrift med Blandsæd efter Grønjordshavre, Roer, Byg, Kartoffler, Rug m. m., Udlægshavre og 2aars Græs. Jordens Bonitet er Lermuld paa Lerunderlag. Besætningen bestaar af 24 Malkekøer foruden 20 Stkr. Ungkvæg og Kalve, 1 Tyr, 7 Heste samt 4 Plage og Føl. Sidste Aar solgtes c. 30 Fedesvin. Kvægbesætningen, der er af blandet Race, vedligeholdes hovedsagelig ved eget Tillæg.



Veldgaard.

Veldgaard var oprindelig Fæstegaard under Klavsholm og købtes til fri Ejendom 24. Decbr. 1810 af den daværende Fæster, Rasmus Pedersen, som havde overtaget Fæstet 1786 efter sin Fader, Peder Andersen. R. Pedersen skødede 13. Juli 1813 Gaarden til sin Søn, Peder Rasmussen, som i 1849 overdrog den til Sønnen, Rasmus Pedersen, efter hvem den nuværende Ejer har overtaget den.

Gaarden ligger paa sin oprindelige Plads inde i Røved By. Den var tidligere en Del større, men den forrige Ejer frasolgte c. 24 Tdr. Ld., medens den nuværende Ejer har købt c. 2 Tdr. Ld. Eng til Gaarden. Bygningerne er opførte i Grundmur; Hovedb. byggedes 1867, Laden 1857, ø. Længe 1897 og v. Længe 1905. Avlsb. har Straatage, Hovedb. Tegtag. Jorderne ligger samlede S. for Gaarden og har jævnt Terræn med Fald mod S. Engen ligger umiddelbart S. for Gaarden og er væsentlig Natureng. Skoven ligger c. 1 Km. N. for Gaarden sammen med Tørvemosen og har Bestand af Bøg.

Ellgaard, Ødum Sogn. Postforb. og St.: Hadsten, hvortil c. 8 Km. Gaarden ligger c. 20 Km. fra nærmeste Købstæder, Randers og Aarhus. Nuværende Ejer: *Niels Ødum Jensen*, som overtog Gaarden 12. Febr. 1891, er født paa Ejendommen 13. Juli 1860.

Matr.-Nr. 5a m. fl. af Røved. Hartkorn 9 Tdr. 5 Skpr. 2 Fdkr. 1¼ Alb. Ejendomsskyld 49,000 Kr. Brandassurance for Hovedb. 7,200 Kr., for Avlsb. c. 14,000 Kr. Gaardens samlede Areal 117 Tdr. Ld., deraf Ager 96, Eng 6, Mose 3, Skov 4, vedvarende Græsningsareal 7, Have og Gaardsplads 1. Gaarden er bortforpagtet til *Marius Pedersen*, født i Taarup 14. Novbr. 1855 og gift med *Anna Jeppesen*, født i Nørre Lem 28. Novbr. 1866. Agermarken drives i en 8 Marksdrift med Roer efter Grønjordshavre, Blandsæd, Udlægshavre, 2aars Frøgræs og 2aars Græsningsjord. Jordens Bonitet er Ler- og Sandmuldsjord paa henholdsvis Ler- og Grusunderlag. Besætningen bestaar af 20 Malkekøer foruden 15 Stkr. Ungkvæg og Kalve, 1 Tyr, 8 Heste, 4 Plage og Føl samt 3 Faar. Sidste Aar solgtes c. 80 Fedesvin. Kvægbesætningen, der er af blandet Race, vedligeholdes hovedsagelig ved eget Tillæg.

Ellgaard har sandsynligvis i ældre Tider hørt under Klavsholm, idet der svares en aarlig Afgift dertil. Den ældst kendte Ejer er Niels Laursen, som havde Gaarden omkring 1810—15, og som 1851 skødede den til sin Søn, Niels Nielsen Snog, efter hvis Død Enken overtog den. Hun giftede sig med Jens Christian Nielsen, hvem hun ogsaa overlevede, og ved hendes Død overtog Sønnen, den nuværende Ejer, Gaarden.

Gaarden ligger paa sin gamle Plads inde i Røved By. Hovedb. er opført 1854 i Grundmur med Straatag, og Avlsb. er byggede dels i Grundmur, dels af Bindingsværk og med Spaan-, Straa- og Paptage. Laden er opført 1905 af Brædder. Terrænet over Markerne, der ligger samlede Ø. for Gaarden, er jævnt med brat Fald ned mod et Vandløb i Ø. Side. Engen ligger spredt paa forskellige Steder og er Natureng. Skoven ligger i Markens n. og Ø. Del og har Bestand af Bøg, El og Ask.

Gunneruplund, Ødum Sogn. Postforb. og St.: Hadsten, hvortil c. 8 Km. Gaarden ligger c. 20 Km. fra nærmeste Købstæder, Randers og Aarhus. Nuværende Ejer: *Anders Nielsen-Høgh*, som overtog Gaarden 1. Decbr. 1906, er født i Begtrup paa Mols 9. Juni 1863 og gift med *Laura Marie Nielsen*, født i Begtrup paa Mols 30. Oktbr. 1863.

Matr.-Nr. 8a m. fl. af Røved. Hartkorn 6 Tdr. 7 Skpr. 2 Fdkr. 1¼ Alb. Ejendomsskyld 42,000 Kr. Brandassurance for Hovedb. og Avlsb. c. 30,000 Kr. Gaardens samlede Areal 93 Tdr. Ld., deraf Ager 79, Skov 6, vedvarende Græsningsareal 3, Have og Gaardsplads 5. Agermarken drives i en 8 Marksdrift med Havre og Roer efter Grønjordshavre, Rug, Roer, Byg, Udlægshavre og



Gunneruplund.

2aars Græs. Jordens Bonitet er Lermuld paa Lerunderlag. Besætningen bestaar af 22 Malkekøer foruden 25 Stkr. Ungkvæg og Kalve, 2 Tyre, 7 Heste, 2 Plage samt 5 Faar. Sidste Aar solgtes c. 60 Fedesvin. Kvægbesætningen, der er af blandet Race, vedligeholdes hovedsagelig ved eget Tillæg.

Gunneruplund er formentlig en sammenkøbt Gaard. Af tidligere Ejere kan nævnes Thørslev, af hvem N. Kaas købte i 1890—91; han solgte 1894—95 Ejendommen til V. Drøhse, af hvem Ejendomshandler Hans Hansen fra Randers, Sagfører C. Thomassen og Brygger Chr. J. Schvensen fra Mariager købte; disse Ejere solgte saa i 1906 Gaarden til den nuværende Ejer.

Gaarden laa oprindelig inde i Røved By, men udflyttedes til sin nuværende Plads c. ½ Km. N. for Byen, hvor den ligger smukt omgivet af Have og Plantning. I 1906 hørte der til Gaarden et samlet Areal af 140 Tdr. Ld., men den forrige Ejer frasolgte 47 Tdr. Ld. til to Nabogaarde. Terrænet over Markerne er jævnt med Fald mod N. og S. Hovedb. er opført i Grundmur over Kælder og bærer Paptag. Laden og begge Sidelængerne er opførte dels i Cementstøbning, dels i Kampestensmur. S. for Gaarden i Plantagen ligger en grundmuret Fodermesterbolig. Skoven ligger ved Markens n. Skel og har Bestand af Gran og Bøg; den er plantet i 1895—1900, efter at den gamle Skov er afryddet.

Astrupgaard, Ødum Sogn. Postforb. og St.: Hadsten, hvortil c. 8 Km. Gaarden ligger c. 20 Km. fra nærmeste Købstæder, Aarhus og Randers. Nu-

værende Ejer: *Søren Emil Anton Sørensen*, som overtog Gaarden i Febr. 1896, er født paa Ejendommen 6. Maj 1872 og gift med *Marie Kristine Sørensen*, født i Hadbjerg 16. Aug. 1874.

Matr.-Nr. 1e m. fl. af Astrup. Hartkorn 4 Tdr. 5 Skpr. 2 Fdkr. 2 Alb. Ejendomsskyld 38,500 Kr. Brandassurance for Hovedb. 10,428 Kr., for Avlsb. 20,720 Kr. Gaardens samlede Areal 91 Tdr. Ld., deraf Ager 79½, Eng 6, Skov 4, Have og Gaardsplads 1½. Af Agermarken drives 51 Tdr. Ld. i en 7 Marksdrift med Roer efter Grønjordshavre, Byg, Roer og Staldfoder, Udlægshavre og 2aars Græs; Resten drives med Roer efter Grønjordshavre, Udlægshavre og 3aars Græs. Jordens Bonitet er Lermuld paa Lerunderlag. Besætningen bestaar af 22 Malkekøer foruden 22 Stkr. Ungkvæg og Kalve, 2 Tyre, 6 Heste, 4 Plage og Føl samt 4 Faar. Sidste Aar solgtes c. 40 Fedesvin. Kvægbesætningen, der er af sortbroget Race, vedligeholdes hovedsagelig ved eget Tillæg.

Astrupgaard har tidligere været Fæstegaard under Klausholm og skødedes 9. Jan. 1827 til Søren Pedersen, som 16. Decbr. 1859 overdrog den til sin Søn, Peder Christian Sørensen, efter hvem Sønnen, den nuværende Ejer, overtog den.



Astrupgaard.

Gaarden ligger paa sin oprindelige Plads inde i Astrup By. Hovedb. er opført 1857. Af de smukke og solidt opførte Avlsb. er Laden opført 1903, v. Længe 1900 og ø. Længe 1911, alle i Grundmur og med Trimpel og Paptage. Gaardens faste Maskiner drives ved Petroleumsmotor, der installeredes paa Gaarden i 1912. Jorderne ligger samlede S. for Gaarden og har jævnt Terræn. I 1880 købte den forrige Ejer c. 30 Tdr. Ld. fra Præstegaarden i Ødum, men 1889 fraskiltes der Gaarden 62 Tdr. Ld., idet Ejeren paa dette Areal lod opføre en Gaard, som han skødede til sin Svigersøn. Engen ligger i to Dele, dels ved Skoven, dels ved Hadbjerg og er Natureng. Den smukke Have strækker sig fra Hovedb. ned mod Skoven, der har Bestand af Bøg, El og Ask.

Frøken M. M. Mogensens Gaard i Astrup, Ødum Sogn. Postforb. og St.: Hadsten, hvortil c. 8 Km. Gaarden ligger c. 20 Km. fra nærmeste Købstad, Randers. Nuværende Ejer: Frøken *Mette Marie Mogensen*, som overtog Gaarden 22. April 1908, er født paa Ejendommen 10. Febr. 1855.

Matr.-Nr. 2a m. fl. af Astrup. Hartkorn 8 Tdr. 4 Skpr. 2¼ Alb. Ejendomsskyld 47,000 Kr. Brandassurance for Hovedb. og Avlsb. c. 32,000 Kr. Gaardens samlede Areal 82 Tdr. Ld., deraf Ager 75½, Eng 3, Skov 1½, Have og Gaardsplads 2. Gaarden drives af Ejeren ved Bestyrer *Møller Christensen*, født i Langskov 22. Marts 1881. Agermarken drives hovedsagelig i en 7 Marksdrift med Blandsæd efter Helbrak, Havre, Roer, Udlægshavre og 2aars Græs. Jordens Bonitet er god Muldjord paa Grusunderlag. Besætningen bestaar af 30 Malkekøer foruden 20 Stkr. Ungkvæg og Kalve, 2 Tyre, 8 Heste, 3 Plage og Føl samt 8 Faar. Sidste Aar solgtes c. 50 Fedesvin. Kvægbesætningen, der er af blandet Race, vedligeholdes hovedsagelig ved eget Tillæg.

I 1848 ejedes Gaarden af Mogens Rasmussen, som havde overtaget den efter sin Fader, Rasmus Frandsen, der formentlig ogsaa havde arvet den efter sin Fader. Efter M. Rasmussens Død overtog hans Enke Gaarden, som hun drev, indtil hun 1896 skødede den til sine to Døtre, Kirstine Marie og Mette Marie Mogensen; ved den førstnævntes Død overtog den nuværende Ejerinde Gaarden som Eneejer.

Gaarden laa oprindelig inde i Astrup By, men flyttedes i 1815 af den nuværende Ejerindes Bedstefader op paa Bakken S. for Byen. Den nedbrændte i 1885 ved Lynnedslag og opførtes samme Aar noget længere mod SV. paa sin nuværende Plads. Hovedb. og Avlsb. er opførte i Grundmur og har Tage af Skifer, Pap og Straa; ved ø. Længe opførtes 1897 en Svinestald, der har Paptag. Jorderne ligger ikke samlede, da Nabogaardens Mark paa fem forskellige Steder skærer sig ind mellem dem. Engen ligger ved Ødum By og er Natureng. — NØ. for Gaarden strækker sig den ret store og pænt anlagte Have.

Christiansminde, Ødum Sogn. Postforb. og St.: Hadsten, hvortil c. 8 Km. Gaarden ligger c. 20 Km. fra nærmeste Købstæder, Randers og Aarhus. Nu-værende Ejer: *Søren Sørensen*, som overtog Gaarden 15. Juni 1912, er født i Gunnestrup 17. Septbr. 1879 og gift med *Kristine Rasmussen*, født i Bramstrup 3. Juni 1889.

Matr.-Nr. 3a m. fl. af Astrup. Hartkorn 7 Tdr. 1 Skp. 1 Fdkr. 1½ Alb. Ejendomsskyld 38,000 Kr. Brandassurance for Hovedb. og Avlsb. c. 26,000 Kr. Gaardens samlede Areal 83 Tdr. Ld., deraf Ager 74, Eng 6, Skov 2, Have og



Christiansminde.

Gaardsplads 1. Af Agermarken drives 54 Tdr. Ld. i en 8 Marksdrift med Roer efter Grønjordshavre, Byg, Ærtehavre, Roer, Udlægshavre og 2aars Græs; Resten drives med Halvbrak efter Grønjordshavre, Rug, Roer, Udlægshavre og 2aars Græs. Jordens Bonitet er hovedsagelig Lermuld paa Lerunderlag. Besætningen bestaar af 28 Malkekøer foruden 25 Stkr. Ungkvæg og Kalve, 1 Tyr og 6 Heste. Sidste Aar solgtes c. 200 Fedesvin. Kvægbesætningen, der er af Jerseyrace, vedligeholdes hovedsagelig ved eget Tillæg.

Christiansminde's ældst kendte Ejer er Christen Nielsen, som formentlig havde arvet Gaarden efter sin Fader, og som 1883 solgte til Jens Christian Sørensen fra Gunnestrup for 49,000 Kr. med den daværende Besætning. Chr. Sørensen skødede senere Gaarden til sin Søn, den nuværende Ejer, der i c. 7 Aar havde været Forpagter af Ejendommen.

Gaarden laa oprindelig i Lavningen Ø. for dens nuværende Plads, hvor den opførtes 1813. Af de da opførte Bygninger staar Hovedb. endnu, men s. Længe, Laden, og begge Sidelængerne opførtes henholdsvis 1885 og 1870—76 dels i Grundmur, dels i Bindingsværk; v. Længe er dog senere underbygget med Grundmur, og ved denne Længe opførtes 1911 en grundmuret Svinestald; V. for den egentlige Gaardplan ligger en Bræddelade og et Materialhus af Træ. Gaardens Bygninger har Tage af Straa og Tagpap. S. for Gaarden ligger en ældre Frugt- og Blomsterhave. Jorderne ligger samlede V. for Gaarden og har en bølgeformet Overflade. Indtil 1870 hørte der 87 Tdr. Ld. til Gaarden, men paa dette Tidspunkt frasolgtes 16 Tdr. Ld. I 1907 tilkøbte den forrige Ejer c. 12 Tdr. Ld. Engen ligger dels ved Markens v., dels ved dens n. Skel og er Overrislingseng. Skoven, der væsentlig har Bestand af Ask, ligger umiddelbart N. for Gaarden.

Langagergaard, Ødum Sogn. Postforb. og St.: Hadsten, hvortil c. 7 Km. Tlf. 38 over Spørring Central. Gaarden ligger c. 18 Km. fra nærmeste Købstad, Randers. Nuværende Ejer: Landbrugskandidat *Christen Hedegaard*, som overtog Gaarden 1. Maj 1912, er født i Bjerringbro 29. Maj 1887 og gift med *Margrethe Moestrup*, født i Mellerup 2. Marts 1886.

Matr.-Nr. 4a af Astrup. Hartkorn 6 Tdr. 1 Skp. 1 Fdkr. 1½ Alb. Ejendoms-skyld 37,000 Kr. Brandassurance for Hovedb. og Avlsb. 24,000 Kr. Gaardens samlede Areal 80½ Td. Ld., deraf Ager 68, Eng 6, Mose ½, Skov 5, Have og Gaardsplads 1. Agermarken drives i en 8 Marksdrift med Helbrak efter Grøn-jordshavre, Hvede, Byg, Roer, Udlægshavre og 2aars Græs. Jordens Bonitet er Lermuld paa Lerunderlag. Besætningen bestaar af 20 Malkekøer foruden 30 Stkr. Ungkvæg og Kalve, 1 Tyr, 5 Heste samt 3 Plage og Føl. Sidste Aar solgtes c. 50 Fedesvin. Kvægbesætningen, der er af sortbroget Race, vedligeholdes hoved-sagelig ved eget Tillæg.

Langagergaard købtes ved Dødsboauktion omkring ved 1860 efter Poul Knud-sens Enke af Laurs Nielsen, som c. 1900—1901 skødede den til sin Søn, Martinus Laur-sen, af hvem den nuværende Ejer købte.

Gaarden laa tidligere inde i Astrup By, men udflyttedes i 1875 til sin nuværende Plads tæt Ø. for Aarhus-Randers Landevej, hvor den ligger højt og frit, omgiven mod Ø. af Haven og mod de andre Sider af et smukt Læbælte. Markerne ligger hovedsagelig samlede V. for Gaarden over jævnt Terræn med jævnt Fald mod SV. Bygningerne er opførte dels i almindelig Grundmur, dels i Kampestensmur; Hovedb. har Skifertag, medens Avlsb. har Straatage. Engen ligger c. 1 Km. V. for Gaarden og er dels Natureng og dels Overrislingseng. Skoven ligger lidt NØ. for Gaarden og har Bestand af Bøg. — For nogle faa Aar siden frasolgtes der Gaarden c. 13 Tdr. Ld. til en Nabogaard.

Ballesminde, Ødum Sogn. Postforb. og St.: Hadsten, hvortil c. 7 Km. Gaarden ligger c. 18 Km. fra næmeste Købstad, Randers. Nuværende Ejer:

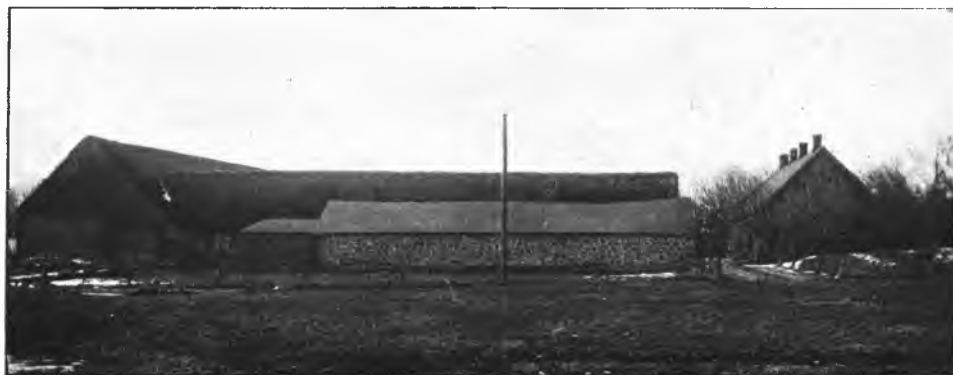

Ballesminde.

Rasmus Balle, som overtog Gaarden i Efteraaret 1872, er født paa Ejendom-men 6. Juli 1852 og gift med *Ane Mette Jensen*, født i Aarslev 20. Novbr. 1846.

Matr.-Nr. 4a m. fl. af Langskov. Hartkorn 7 Tdr. 1 Skp. 3 Fdkr. Ejendoms-skyld 45,000 Kr. Brandassurance for Hovedb. 8,077 Kr., for Avlsb. 13,593 Kr., for en Fodermesterbolig 2,800 Kr. Gaardens samlede Areal 80 Tdr. Ld., deraf Ager 58, Eng 6, Mose 3, Plantage 2, vedvarende Græsningsareal 10, Have og Gaardsplads 1. Af Agermarken drives 35 Tdr. Ld. i en 7 Marksdrift med Kaal-rabi efter Grønjordshavre, Byg, Rug og Blandsæd, Udlægshavre og 2aars Græs; Resten drives med Rug efter Halvbrak, Turnips, Byg, Udlægshavre og 1½aars Græs. Jordens Bonitet er dels Lerjord paa Lerunderlag, dels Sandmuldjord paa Sandunderlag. Besætningen bestaar af 20 Malkekøer foruden 25 Stkr. Ungkvæg

og Kalve, 3 Tyre, 6 Heste, 2 Plage og Føl samt 4 Faar. Sidste Aar solgtes c. 30 Fedesvin. Kvægbesætningen, der er af sortbroget Race, vedligeholdes hovedsagelig ved eget Tillæg.

Gaarden har tidligere hørt under Clausholm og solgtes til fri Ejendom 13. Juni 1807 til den nuværende Ejers Bedstefader, der indtil da havde været Fæster af Gaarden, som har været i den samme Slægts Eje, dels som Fæstegaard, dels som Selvejergaard, i fem Generationer. 12. Septbr. 1831 overdrog den nuværende Ejers Bedstefader Ejendommen til sin Søn, Rasmus Sørensen, efter hvem Sønnen, den nuværende Ejer, overtog den.

Gaarden ligger paa sin oprindelige Plads i Langskov By; Hovedb. er opført 1882 i Grundmur med Cementstenstag; af Avlsb. er ø. Længe bygget i 1880, Laden 1894 og v. Længe 1842. Bygningerne er dels grundmurede, dels byggede i Bindingsværk; i Laden er benyttet Tømmeret fra den gamle Lade, som opførtes 1666. De til Ejendommen hørende Jorder ligger dels N., dels S. for denne. Ejeren er i Følge Skøde af 11. Decbr. 1812 Medejer af Sognets Kirke. — Saavel Kvæg- som Hestebesætningen er tildelt forskellige Præmier paa Dyrskuerne.

Frandsminde, Voldum Sogn. Postforb.: Randers, hvortil c. 15 Km., og St.: Hadsten, hvortil c. 11 Km. Nuværende Ejer: *Jens Peder Jensen*, som overtog Gaarden i Vinteren 1898, er født paa Ejendommen 14. Decbr. 1864 og gift med *Johanne Marie Sørensen*, født i Søby 3. Juli 1880.



Frandsminde.

Matr.-Nr. 4c m. fl. af Voldum. Hartkorn 6 Tdr. 2 Skpr. 1 Fdkr. 2½ Alb. Ejendomsskyld 35,000 Kr. Brandassurance for Hovedb. 3,080 Kr., for Avlsb. 10,040 Kr. Gaardens samlede Areal 116 Tdr. Ld., deraf Ager 99, Eng 1, vedvarende Græsningsareal 15, Have og Gaardsplads 1. Af Agermarken drives 72 Tdr. Ld. i en 9 Marksdrift med Helbrak efter Grønjordshavre, Rug, Roer, Byg, Udlægshavre og 3aars Græs; Resten drives med Roer efter Grønjordshavre, Blandsæd, Udlægshavre og 2aars Græs. Jordens Bonitet er kold Muldjord paa Kvæg- og Lerunderlag. Besætningen bestaar af 20 Malkekøer foruden 26 Stkr. Ungkvæg og Kalve, 1 Tyr, 6 Heste, 4 Plage og Føl samt 6 Faar. Sidste Aar solgtes c. 40 Fedesvin. Kvægbesætningen, der er af Korthornsrace, vedligeholdes hovedsagelig ved eget Tillæg.

Frandsminde hørte tidligere under Clausholm og købtes til fri Ejendom i 1896 af Frands Jensen, som havde haft den i Forpagtning siden 1862; fra ham overgik den til Sønnen, den nuværende Ejer.

Gaardens Jorder udgjorde oprindelig 4 Udmarker, der hørte til 4 Gaarde inde i Voldum By, og Gaarden laa inde i Byen, men udflyttedes 1862 til sin nuværende Plads paa Marken tæt S. for Byen umiddelbart ved Vejen til Halling. De tilhørende

Jorder ligger samlede rundt om Gaarden og har en jævn Overflade. Hovedb. er opført 1862 i Grundmur med Straatag. Af Avlsb. er Laden opført 1875 i Grundmur med Straatag, ø. Længe 1862 i Bindingsværk med Straatag og v. Længe i Cementstøbning med Trimpel og Paptag; 1902 opførtes en Svinestald i Cementstøbning med Paptag. Gaarden omgives mod S. af en tildels nyanlagt Have og mod V. og N. af et Læbælte.

Ørnsbjerg, Voldum Sogn. Postforb.: Randers, hvortil c. 12 Km., og St.: Hadsten, hvortil c. 11 Km. Nuværende Ejer: Enkefru *Kristiane Nielsen*, født *Pedersen*, som overtog Gaarden 22. Decbr. 1904, er født paa Bækgaard i Sønderbæk 27. Maj 1858 og var gift med *Søren Nielsen*, født paa Ejendommen 19. Jan. 1854.

Matr.-Nr. 3a m. fl. af Hvalløse. Hartkorn 7 Tdr. 5 Skpr. 2 Fdkr. 2½ Alb. Ejendomsskyld 46,000 Kr. Brandassurance for Hovedb. og Avlsb. 22,000 Kr. Gaardens samlede Areal 93 Tdr. Ld., deraf Ager 66½, Eng og Mose 23, Skov 2, Have og Gaardsplads 1½. Gaarden drives af Ejerinden med Sønnen, *Niels Nielsen*, som Bestyrer; N. Nielsen er født 27. Maj 1892. Agermarken drives i en 7 Marksdrift med Roer efter Grønjordshavre, Byg, Rug og Roer og Ærter, Udlægshavre og 2aars Græs. Jordens Bonitet er Lermuld paa Lerunderlag. Besætningen bestaar af 18 Malkekøer foruden 30 Stkr. Ungkvæg og Kalve, 3 Tyre, 6 Heste, 5 Plage og Føl samt 8 Faar. Sidste Aar solgtes c. 50 Fedesvin. Kvægbesætningen, der er af sortbroget Race, vedligeholdes hovedsagelig ved eget Tillæg.

Ørnsbjerg har oprindeligt hørt under Klausholm og solgtes til fri Ejendom 1871—74 til Niels Sørensen, som omkring 1840 havde overtaget den i Fæste efter sin Fader, Søren Mogensen. Niels Sørensen skødte 1887 Gaarden til sin Søn, efter hvis Død Enken, den nuværende Ejerinde, overtog den.

Gaarden laa tidligere paa den anden Side af Vejen, der fører til Ølst, men flyttedes til sin nuværende Plads i den n. Side af Hvalløse By efter Brand i 1879. Bygningerne er opførte i Grundmur med Tage af Straa; N. for den egentlige Gaardplan ligger en Reservelade, opført af Kampestensmur i 1898. Bygningerne har Vandlejninger fra Byens Vandværk. V. for Gaarden ligger en smuk og vel vedligeholdt Frugt- og Blomsterhave. De til Ørnsbjerg hørende Jorder ligger samlede N. og V. for Gaarden. Engen ligger ved Markens n. Skel og er hovedsagelig Kultureng af fortrinlig Beskaffenhed. Skoven ligger tæt N. for Gaarden; den er plantet af den nuværende Ejerindes afdøde Mand og har Bestand af El og Gran.

Fredensborg, Voldum Sogn. Postforb.: Randers, hvortil c. 12 Km., og St.: Hadsten, hvortil c. 10 Km. Nuværende Ejer: *Peder Nielsen Kirkegaard*, som over-



Fredensborg.

tog Gaarden i Septbr. 1908, er født i Voldum 12. Oktbr. 1881 og gift med *Inger Marie Kirstine Holm*, født i Ginnerup 4. Jan. 1882.

Matr.-Nr. 4a m. fl. af Hvalløse. Hartkorn 8 Tdr. 3 Skpr. 3 Fdkr. ¼ Alb. Ejendomsskyld 41,000 Kr. Brandassurance for Hovedb. 6,590 Kr., for Avlsb.

8,950 Kr. Gaardens samlede Areal 79 Tdr. Ld., deraf Ager 52, Eng 12, Mose 14, Have og Gaardsplads 1. Agermarken drives i en 8 Marksdrift med $\frac{1}{2}$ Halvbrak $\frac{1}{2}$ Staldfoder efter Grønjordshavre, Hvede og Rug, Byg, Roer, Udlægshavre og 3aars Græs. Jordens Bonitet er Lermuld paa Lerunderlag. Besætningen bestaar af 16 Malkekøer foruden 23 Stkr. Ungkvæg og Kalve, 1 Tyr, 6 Heste, 4 Plage og Føl samt 8 Faar. Sidste Aar solgtes c. 40 Fedesvin. Kvægbesætningen, der er af sortbroget Race, vedligeholdes hovedsagelig ved eget Tillæg.

Fredensborg var tidligere Fæste under Clausholm og solgtes til fri Ejendom i 1885 til Mogens Pedersen Kirkegaard, fra hvem den overgik til Sønnen, den nuværende Ejer.

Gaarden laa inde i Hvalløse By indtil 1879, da den nedbrændte, hvorefter den opførtes lidt SV. for Byen. De tilhørende Jorder ligger mod SV. over jævnt og bekvemt Terræn. Hovedb. er bygget i Grundmur, Avlsb. i Bindingsværk, alle med Straatage. Bygningerne forsynes med Vand fra det fælles Vandværk. N. for Gaarden ligger Frugthaven. Engen er fraliggende ved Aarslev Skel og er dels Natureng, dels Kultureng og af god Beskaffenhed. — Af Hestebesætningen er en Følhoppe optaget i Stambog.

Landkærgaard, Voldum Sogn. Postforb. og St.: Hadsten, hvortil c. 11 Km. Tlf. 20 over Voldum Central. Gaarden ligger c. 12 Km. fra nærmeste Købstad, Randers. Nuværende Ejer: *Hans Peter Hansen*, som overtog Gaarden i Februar 1908, er født i Knagstrup i Skader Sogn 26. Septbr. 1864 og gift med *Anna Rasmussen*, født i Lemmer 16. Jan. 1882.



Landkærgaard.

Matr.-Nr. 5a m. fl. af Hvalløse. Hartkorn 7 Tdr. 3 Skpr. 2 Fdkr. Ejendoms-skyld 45,000 Kr. Brandassurance for Hovedb. 7,220 Kr., for Avlsb. 12,950 Kr. Gaardens samlede Areal 78 Tdr. Ld., deraf Ager 52, Eng 15, Mose 5, vedvarende Græsningsareal 3, Kalkgrave 1, Have og Gaardsplads 2. Agermarken drives i en 9 Marksdrift med Byg og Ærter efter Kaalrabi, Rug og Hvede, Roer og Kartofler, Udlægshavre, Kløver og 3aars Hundegræs til Frøavl. Jordens Bonitet er stærk Lermuld paa Lerunderlag. Besætningen bestaar af 20 Malkekøer foruden 30 Stkr. Ungkvæg og Kalve, 1 Tyr, 6 Heste samt 4 Plage og Føl. Sidste Aar solgtes c. 20 Fedesvin og c. 100 Smaagrise. Kvægbesætningen, der er af sortbroget Race, vedligeholdes udelukkende ved eget Tillæg.

Landkærgaard har tidligere været Fæstegaard under Clausholm. Af Besiddere kan nævnes Søffren Nielsen i 1661, Peder Nielsen i 1677, Niels Madsen 1678, Niels Jensen 1684—97, Jens Nielsen 1743, Poul Hansen 1788. Senere ejedes Gaarden af Niels Poulsen og i 1844—70 af Christian Christensen, 1870—72 af Niels Poulsen Christensen, 1882—84 af Otto Haldkær og endelig 1884—1908 af Niels Nielsen, af hvem den nuværende Ejer har købt.

Gaarden ligger inde i Hvalløse By og er opført efter Brand 1879; den har engang før nedbrændt, nemlig 1740. De tilhørende Jorder ligger med 50 Tdr. Ld. V. for Gaarden; Resten ligger sammen med Engen, der væsentlig er Kultureng, N. for Byen. Hovedb., der er forsynet med Kvist, og Avlsb. er grundmurede og har Tage henholdsvis af Tegl og Straa. Bygningerne forsynes med Vand fra det fælles Vandværk. Til Gaarden hører et Hus, som beboes af Fodermesteren. — Saavel Heste- som Kvægbesætningen er gennem en Aarrække tildelt adskillige Præmier ved Dyrskuer. — Forskellige Steder paa Marken findes store Mængder Ler og Kalkmergel samt Sten og Grus. Den nuværende Ejer driver en betydelig Frøavl.

Stensgaard, Voldum Sogn. Postforb.: Randers, hvortil c. 12 Km., og St.: Hadsten, hvortil c. 11 Km. Nuværende Ejer: *Thomas Peter Nielsen*, som overtog Gaarden 1. Novbr. 1895, er født paa Ejendommen 18. Marts 1871 og gift med *Bodil Marie Jensen*, født i Drostrup 7. Febr. 1871.

Matr.-Nr. 6a m. fl. af Hvalløse. Hartkorn 8 Tdr. 1 Skp. Ejendomsskyld 45,500 Kr. Brandassurance for Hovedb. 9,120 Kr., for Avlsb. 13,880 Kr. Gaardens samlede Areal 73 Tdr. Ld., deraf Ager 58½, Eng 9, Mose 4, Have og Gaardsplads 1½. Af Agermarken drives 32½ Td. Ld. i en 8 Marksdrift med



Stensgaard.

Roer efter Grønjordshavre, Byg, Roer og Rug, Udlægshavre og 3aars Græs; 6 Tdr. Ld. henligger i vedvarende Græs. Jordens Bonitet er væsentlig Lermuld paa Lerunderlag. Besætningen bestaar af 16 Malkekøer foruden 23 Stkr. Ungkvæg og Kalve, 1 Tyr, 6 Heste, 4 Plage og Føl samt 6 Faar. Sidste Aar solgtes c. 15 Fedesvin og c. 200 Smaagrise. Kvægbesætningen, der er af sortbroget Race, vedligeholdes hovedsagelig ved eget Tillæg.

Stensgaard har tidligere hørt under Klausholm og købtes i Følge Købekontrakt af 20. Novbr. 1870 og Skøde af 26. Jan. 1874 til fri Ejendom af Christen Nielsen for 4,597 Rdl. samt en aarlig Bygafgift paa 8 Tdr. Byg pr. Td. Hartkorn. Christen Nielsen havde overtaget Gaarden i Fæste efter sin Fader, Niels Nielsen, i Følge Fæstebrev af 30. Decbr. 1853, og han har overdraget Ejendommen til sin Søn, den nuværende Ejer.

Gaarden ligger paa sin oprindelige Plads inde i Hvalløse By og er opført efter Brand 1879. Hovedb. har Tegltag, medens Avlsb. har Straatage. Bygningerne har Vandledninger fra Byens Vandværk. En ældre Frugt- og Blomsterhave ligger Ø. og S. for Gaarden. De til Ejendommen hørende Jorder ligger samlede S. og SV. for denne og har en jævn Overflade. Engen ligger tæt N. for Byen og er Kultur- og Overrislingseng af god Beskaffenhed og giver en god Afgrøde. — En Del af Kvægbesætningen har faaet tildelt forskellige Præmier ved de lokale Dyrskuer i Hadsten og Randers, ligesom en Del af Hestebesætningen er præmieret.

Søren Sørensen Bents Gaard i Hvalløse, Voldum Sogn. Postforb.: Randers, hvortil c. 12 Km., og St.: Hadsten, hvortil c. 11 Km. Nuværende Ejer: *Søren Sørensen Bent*, som overtog Gaarden 1. Novbr. 1894, er født i Voldum 11. Febr. 1870 og gift med *Karoline Kirstine Rasmussen*, født i Lemmen 19. Jan. 1868.

Matr.-Nr. 7a m. fl. af Hvalløse. Hartkorn 7 Tdr. 6 Skpr. 3 Fdkr. 2¼ Alb. Ejendomsskyld 43,000 Kr. Brandassurance for Hovedb. 5,100 Kr., for Avlsb. 14,120 Kr. Gaardens samlede Areal 80 Tdr. Ld., deraf Ager 55, Eng 19, Mose 5, Have og Gaardsplads 1. Agermarken drives i en 9 Marksdrift med Helbrak efter Grønjordshavre, Hvede, Roer, Byg, Udlægshavre og 3aars Græs. Jordens Bonitet er Lermuld paa Lerunderlag. Besætningen bestaar af 17 Malkekøer foruden 20 Stkr. Ungkvæg og Kalve, 1 Tyr, 4 Heste, 5 Plage og Føl samt 6 Faar. Sidste Aar solgtes c. 20 Fedesvin. Kvægbesætningen, der er af sortbroget Race, vedligeholdes hovedsagelig ved eget Tillæg.

Gaarden har tidligere været Fæstegaard under Klausholm og solgtes til fri Ejendom ved Skøde af 26. Jan. 1874 til Rasmus Christensen, som havde haft den i Fæste fra 30. Oktbr. 1840, og som skødede Ejendommen til sin Sønnedatters Mand, den nuværende Ejer.

Bygningerne ligger paa deres oprindelige Plads midt i Hvalløse By. Hovedb. er opført 1857 i Bindingsværk med Straatag ligesom ø. Længe, der er opført omtrent paa samme Tid; v. Længe er opført c. 1876 af Grundmur, og Laden er bygget 1907 af Cementsten; de to sidstnævnte Længer har Paptage. I den ø. Ende af Laden er indrettet Kostald. Bygningerne har Vandedninger fra Byens Vandværk. S. for Gaarden ligger Haven, og et Læbælte strækker sig mod V. Jorderne ligger samlede SØ. for Gaarden. Engen ligger N. for Byen ud mod Klausholm Skel og er Kultureng. — Af Hestebesætningen er en Hoppe kaaret i 1. Klasse samt optaget i Stambog.

Rougsø Herred.



Sjörupgaard, Estruplund Sogn. Postforb.: Ørsted, og St.: Allingaabro, hvortil c. 10 Km. Gaarden ligger c. 30 Km. fra nærmeste Købstad, Randers. Nuværende Ejer: *Jens Jensen Boje*, som overtog Gaarden 1. Maj 1911, er født i Holbæk 2. Novbr. 1858 og gift med *Marie Kirstine Jensen*, født i St. Sjørup 23. Oktbr. 1868.

Matr.-Nr. 10a m. fl. af St. Sjørup. Hartkorn 6 Tdr. 3 Skpr. 1 Fdkr. 1¼ Alb. Ejendomsskyld 40,000 Kr. Brandassurance for Hovedb. 8,620 Kr., for Avlsb. 14,274 Kr. Gaardens samlede Areal 92 Tdr. Ld., deraf Ager 64, Eng 8, Mose 3, Græsningsareal 16, Have og Gaardsplads 1. Agermarken drives væsentlig i en 9 Marksdrift med Grønjordshavre, Helbrak, Hvede, Byg, Roer, Byg, Udlægshavre, Kløver og 1aars Hundegræs. Jordens Bonitet er væsentlig Lermuld paa Lerunderlag. Besætningen bestaar af 20 Malkekøer foruden 20 Stkr. Ungkvæg og Kalve, 1 Tyr, 6 Heste, 4 Plage og Føl samt 4 Faar. Sidste Aar solgtes c. 50 Fedesvin. Kvægbesætningen, der er af blandet Race, vedligeholdes hovedsagelig ved eget Tillæg.

Sjörupgaard's ældst kendte Ejer er Anders Haugesen, efter hvem Niels Bang omkring 1838 købte Ejendommen, som efter ham overgik til Sønnen af samme Navn, efter hvis Død Enken i 1900 giftede sig med C. Lind; af ham købte et Konsortium, der i 1905 solgte til Søren Jensen, efter hvem Svigersønnen, den nuværende Ejer, har overtaget Gaarden.

Gaarden laa tidligere noget nærmere ved St. Sjørup By, men udflyttedes c. 1885 til sin nuværende Plads i den ø. Side af Byen. Markerne, der har jævnt Terræn, ligger samlede S. for Gaarden. Den smukke, stilfulde Hovedb. er opført 1885 i Grundmur med Tegtag; i 1911 underkastedes den en gennemgribende Restaurering, ved hvilken Lejlighed der tilbyggedes en Karnap mod S. og en Kvist mod N. Avlsb. er byggede i Grundmur med Straatage. N. for Hovedb. ligger en hyggelig nyanlagt Have. Engen ligger ved Bode Enge og er Natureng.

Chr. Michael Jensens Gaard i Tørslev, Estruplund Sogn. Postforb.: Ørsted, og St.: Allingaabro, hvortil c. 9 Km. Gaarden ligger c. 28 Km. fra nærmeste Købstad, Randers. Nuværende Ejer: *Christian Michael Jensen*, som overtog Gaarden 5. April 1873, er født paa Ejendommen 6. Decbr. 1845 og gift med *Berthe Andersen*, født i Holbæk 6. Juli 1850.

Matr.-Nr. 4a m. fl. af Tørslev. Hartkorn 7 Tdr. 4 Skpr. 3 Fdkr. 2 Alb. Ejendomsskyld 45,000 Kr. Brandassurance for Hovedb. 3,771 Kr., for Avlsb. 12,770 Kr. Gaardens samlede Areal 102 Tdr. Ld., deraf Ager 68, Eng 8, Græsningsareal 25, Have og Gaardsplads 1. Af Agermarken drives 25 Tdr. Ld. i en 8 Marksdrift med Helbrak efter Grønjordshavre, Hvede, Roer, Byg, Udlægshavre og 2aars Græs; Resten drives med Hvede efter Helbrak, Havre, Roer, Udlægshavre og 3aars Græs. Jordens Bonitet er Lermuld paa Lerunderlag. Besætningen bestaar af 20 Malkekøer foruden 20 Stkr. Ungkvæg og Kalve, 1 Tyr, 6 Heste, 3 Plage og Føl samt 6 Faar. Sidste Aar solgtes 34 Fedesvin. Kvægbesætningen, der er af sortbroget Race, vedligeholdes hovedsagelig ved eget Tillæg.

Gaarden hørte tidligere under Estruplund og solgtes til fri Ejendom 12. Marts 1853 til den daværende Fæster, Sognefoged Jens Mikkelsen, for 1,930 Rdl. J. Mikkelsen, der havde overtaget Fæstet 1. Febr. 1843, overdrog Ejendommen til den nuværende Ejer.

Ved Købet fra Estruplund var Ejendommen kun paa c. 44 Tdr. Ld., men i 1892 købte Ejeren en anden Gaard, af hvis Areal han lagde 25 Tdr. Ld. Agermark og 25 Tdr. Ld. Fædd under Gaarden her. Bygningerne, der oprindeligt kun var simple og smaa, restau-



Chr. Michael Jensens Gaard.

reredes første Gang af Jens Mikkelsen og senere 1892—93, da de gamle Avlsb., der var byggede med lerklinede Vægge, opførtes i Grundmur med Straatage. Hovedb. er bygget af Bindingsværk med Straatag. Engen ligger ved Bode og er Natureng. — Af Hestebesætningen er en Hoppe optaget i Stambog, og der er i Aarenes Løb solgt flere Hingste til Hesteavlforeninger. Af Kvægbesætningen er flere Individier præmierede i Samlinger. — Gaarden ligger omgivet af Have og Læbælte.

Elmely, Estruplund Sogn. Postforb.: Ørsted, og St.: Allingaabro, hvortil c. 9 Km. Gaarden ligger c. 28½ Km. fra nærmeste Købstad, Randers. Nuværende Ejer: *Anton Jacobsen Neymann*, som overtog Gaarden 26. Septbr. 1878, er født paa Ejendommen 10. Oktbr. 1850 og gift med *Trine Madsen*, født i Nørager 24. Juni 1856.

Matr.-Nr. 7a m. fl. af Tørslev. Hartkorn 5 Tdr. 2 Skpr. 1¼ Alb. Ejendomsskyld 35,000 Kr. Brandassurance for Hovedb. 4,542 Kr., for Avlsb. 8,850 Kr. Gaardens samlede Areal 67 Tdr. Ld., deraf Ager 56, Eng 7, Mose 3, Have og Gaardsplads 1. Agermarken drives i en 8 Marksdrift med Helbrak og Roer efter Grønjordshavre, Rug og Hvede, Byg, Udlægshavre og 3aars Græs. Jordens Bonitet er Lermuld paa Lerunderlag. Besætningen bestaar af 16 Malkekøer foruden 14 Stkr. Ungkvæg og Kalve, 1 Tyr, 4 Heste, 3 Plage og Føl samt 7 Faar. Sidste Aar solgtes c. 30 Fedesvin. Kvægbesætningen, der er af blandet Race, vedligeholdes hovedsagelig ved eget Tillæg.

Elmely's ældst kendte Ejer er Peder Rasmussen, hvis Enke, Kirsten Jacobsdatter, overtog Gaarden efter ham. Hun afstod den c. 1845 til sin Søn, Jacob Pedersen Neymann, efter hvis Død 1873 hans Enke, Maren Rasmusdatter, havde Gaarden, indtil hun skødede den til sin Søn, den nuværende Ejer.

Gaarden ligger paa sin gamle Plads i den v. Side af Tørslev By, og de tilhørende Jorder ligger samlede V. for Gaarden. Hovedb., der er en gammel Bygning, er bygget



Elmely.

i Bindingsværk ligesom Avlsb. med Undtagelse af den v. Længe og en Tilbygning mod Nord fra Hovedb., der er grundmurede; alle Bygningerne har Tage af Straa. Laden er opført 1856, v. Længe i 1880—85. Haven og en Læplantning ligger N. for Hovedb. Engen er Natureng.

Søndergaard, Estruplund Sogn. Postforb.: Ørsted, og St.: Allingaabro, hvortil c. 9 Km. Gaarden ligger c. 28½ Km. fra nærmeste Købstad, Randers. Nu-



Søndergaard.

værende Ejer: *Martinus Jacobsen Skriver*, som overtog Gaarden i Foraaret 1896, er født paa Ejendommen 8. April 1858 og gift med *Marie Elisabeth Skipper*, født i Ørsted 15. Juli 1859.

Matr.-Nr. 8a m. fl. af Tørslev. Hartkorn 8 Tdr. Ejendomsskyld 51,000 Kr. Brandassurance for Hovedb. og Avlsb. 22,000 Kr. Gaardens samlede Areal 128 Tdr. Ld., deraf Ager 102½, Eng 2, Mose 1, Skov 7, Græsningsareal 14, Have og Gaardsplads 1½. Agermarken drives væsentlig i en 8 Marksdrift med Helbrak efter Grønjordshavre, Hvede, Roer, Byg, Udlægshavre og 2aars Græs. Jordens Bonitet er Ler- og Sandmuld paa Lerunderlag. Besætningen bestaar af 26 Malkekøer foruden 20 Stkr. Ungkvæg og Kalve, 1 Tyr, 6 Heste, 6 Plage og Føl samt 5 Faar. Sidste Aar solgtes c. 40 Fedesvin. Kvægbesætningen, der er af sortbroget Race, vedligeholdes hovedsagelig ved eget Tillæg.

Søndergaard har tidligere hørt under Frijsenborg og har været i samme Slægts Besiddelse i mange Slægtled, først som Fæstegaard, senere som Selvejergaard. Af tidligere Ejere kan nævnes Peder Skriver, som overdrog den til sin Søn, Rasmus Rasmussen Skriver, efter hvem Sønnen, Jacob Rasmussen Skriver, overtog den; efter ham har Sønnen, den nuværende Ejer, overtaget den.

Gaarden ligger paa sin oprindelige Plads inde i Tørslev By, og Markerne, der ligger over et noget kuperet Terræn, ligger samlede Ø. og V. for Gaarden. Hovedb. er opført i 1852 i Grundmur ligesom Laden og den v. Længe, der byggedes i 1878; den ø. Længe er opført c. 1850 i Bindingsværk. Alle Bygningerne har Straatage. Søndergaard var tidligere noget mindre, men den forrige Ejer tilkøbte 24 Tdr. Ld. Engen ligger ved Skoven og er dels Overrislingseng, dels Natureng. Skoven ligger umiddelbart V. for Gaarden og har Bestand af Gran. — En Del af Kvægbesætningen har i flere Aar faaet Præmier i Samling, og af Hestebesætningen er 2 Følhopper optagne i Stambog.

Jacob Rasmussen Skrivers Gaard i Ørsted, Ørsted Sogn. Postforb.: Ørsted, og St.: Allingaabro, hvortil c. 4 Km. Gaarden ligger c. 23½ Km. fra



Jacob Rasmussen Skrivers Gaard.

nærmeste Købstad, Randers. Nuværende Ejer: *Jacob Rasmussen Skriver*, som overtog Gaarden 1. Decbr. 1911, er født paa Lykkegaard 5. Decbr. 1884 og gift med *Marie Jensen*, født paa Kirkegaard pr. Uggelhuse 1. April 1885.

Matr.-Nr. 10a m. fl. af Ørsted. Hartkorn 6 Tdr. 6 Skpr. 2 Fdkr. ½ Alb. Ejendomsskyld 40,000 Kr. Brandassurance for Hovedb. 6,272 Kr., for Avlsb. 12,318 Kr. Gaardens samlede Areal 109 Tdr. Ld., deraf Ager 94, Eng 10, Mose 1, Græsningsareal 3, Have og Gaardsplads 1. Af Agermarken drives 50 Tdr. Ld. i en 9 Marksdrift med Helbrak efter Grønjordshavre, Hvede, Byg, Roer, Byg, Udlægshavre, Kløver og Hundegræs; Resten drives med Roer efter Grønjordshavre, Byg, Udlægshavre og 2aars Græs. Jordens Bonitet er paa 50 Tdr. Ld. god, kraftig Lermuld paa Lerunderlag, paa Resten let Muldjord. Besætningen bestaar af 18 Malkekøer foruden 20 Stkr. Ungkvæg og Kalve, 2 Tyre, 6 Heste, 6 Plage og Føl samt 2 Faar. Sidste Aar solgtes c. 30 Fedesvin. Kvægbesætningen, der er af blandet Race, vedligeholdes hovedsagelig ved eget Tillæg.

Gaardens ældst kendte Ejer er Knud Friis, efter hvem Sønnen, Anders Friis, havde overtaget den c. 1880; han solgte til Gæstgiver Rasmussen, som atter solgte til Morten Revsbæk, af hvem den nuværende Ejer har købt.

Gaarden laa oprindeligt inde i Ørsted By, men udflyttedes af den forrige Ejer til sin nuværende Plads umiddelbart NV. for Byen. Markerne ligger dels samlet NV. for Gaarden, dels c. 2 Km. SØ. for samme. Af de stilfulde Bygninger er Hovedb. opført i Grundmur, med Tegltag, medens de grundmurede Avlsb. bærer Straatage; i Ko- og Svinstalden er der Jernbjælker og Murhøvlinger. Bygningerne har Vandledninger fra Byens Vandværk. Engen ligger i Stofferholmene ved Randers Fjord og er Natureng.

Sandgaarden, Ørsted Sogn. Postforb.: Ørsted, og St.: Allingaabro, hvortil c. 4 Km. Gaarden ligger c. 24 Km. fra nærmeste Købstad, Randers. Nuværende Ejer: *Anders Nielsen Skou*, som overtog Gaarden 1. Decbr. 1899, er født i Ørsted 22. Juni 1866 og gift med *Marie Jørgensen*, født i Randers 22. Marts 1864.

Matr.-Nr. 26a m. fl. af Ørsted. Hartkorn 6 Tdr. 4 Skpr. 2 Fdkr. 1½ Alb. Ejendomsskyld 36,000 Kr. Brandassurance for Hovedb. og Avlsb. 20,000 Kr. Gaardens samlede Areal 120 Tdr. Ld., deraf Ager 103, Eng 4, Plantage 3, Hede 8, Have og Gaardsplads 2. Agermarken drives med Rug efter Grønjords-



Sandgaarden.

havre, Roer, Byg, Udlægshavre og 1aars Kløver samt 2aars Hundegræs. Jordens Bonitet er Ler- og Sandmuld paa Ler- og Grusunderlag. Besætningen bestaar af 24 Malkekøer foruden 26 Stkr. Ungkvæg og Kalve, 1 Tyr, 6 Heste, 4 Plage og Føl samt 5 Faar. Sidste Aar solgtes c. 30 drægtige Grisesøer. Kvægbesætningen, der er af blandet Race, vedligeholdes hovedsagelig ved eget Tillæg.

Sandgaarden har oprindeligt været Afbyggergaard under Stenalt; den blev 1751, da Axel Billes Enke til Stenalt skiftede med sine tre Sønner, overdraget til Justitsraad Christen Bille. Af senere Ejere kan nævnes J. B. Secher, som skødede den til sin Søn, J. Secher, efter hvem den ved Tvangsauktion c. 1890 overdroges til Johan Langballe, som har solgt til den nuværende Ejer.

Gaarden ligger paa sin oprindelige Plads tæt Ø. for Ørsted By, og Markerne ligger væsentlig samlede mod Ø. Ved den nuværende Ejers Overtagelse var Sandgaarden fuldstændig ude af Drift, men den er nu ved hans Dygtighed oparbejdet og er i fortrinlig Stand, ligesom det kan nævnes, at det er A. N. Skou, der er den egentlige Stifter af Ørsted Landbrugsskole og stadig er virksom for Skolens Udvikling. Gaardens Bygninger, der ligger hyggeligt omgivne af Haven, er med Undtagelse af den grundmurede Kostald byggede af svært Bindingsværk; de har alle Straatage, og forsynes med Vand

fra Byens Vandværk. Den trefløjede Hovedb. rummer en stor og god Beboelseslejlighed. Engen ligger c. 2 Km. S. for Gaarden og er Natureng. Plantagen ligger i tre Dele c. 1½ Km. Ø. for Gaarden og har Bestand af Gran og Bjergfyr. — Paa Gaardens Mark paavises endnu det Sted, hvor Mordet paa Kathrine Christensen blev begaaet af Jens Stryg.

Lykkegaard, Ørsted Sogn. Postforb.: Ørsted, og St.: Allingaabro, hvortil c. 9 Km. Gaarden ligger c. 28½ Km. fra nærmeste Købstad, Randers. Nuværende Ejer: *Rasmus Jacobsen Skriver*, som overtog Gaarden 2. Juni 1889, er født i Tørslev 23. Jan. 1852 og gift med *Ane Sofie Marie Skiffer*, født i Holbæk Mølle 14. Febr. 1852.

Matr.-Nr. 49a m. fl. af Ørsted. Hartkorn 7 Tdr. 2 Skpr. 3 Fdkr. 1 Alb. Ejendomsskyld 50,000 Kr. Brandassurance for Hovedb. 7,000 Kr., for Avlsb. 16,930 Kr. Gaardens samlede Areal 112 Tdr. Ld., deraf Ager 98, Eng 10, Mose 3, Have og Gaardsplads 1. Agermarken drives i en 9 Marksdrift med Rug og Hvede efter Helbrak, Havre, Roer, Byg, Udlægshavre og 3aars Græs. Jordens Bonitet er væsentlig Lermuld paa Lerunderlag. Besætningen bestaar af 20 Malke-



Lykkegaard.

køer foruden 24 Stkr. Ungkvæg og Kalve, 1 Tyr, 7 Heste, 4 Plage og Føl samt 6 Faar. Sidste Aar solgtes c. 40 Fedesvin. Kvægbesætningen, der er af blandet Race, vedligeholdes hovedsagelig ved eget Tillæg.

Lykkegaard har tidligere hørt under Holbækgaard og menes at være købt til fri Ejendom først i det 19. Aarhundrede. Den ældst kendte Ejer er Rasmus Neymann, der havde faaet Gaarden ved Giftermaal med den forrige Ejers Enke. R. Neymanns Enke giftede sig i 1851 med Jacob Nielsen Kusk, efter hvem Svigersønnen, den nuværende Ejer, har overtaget den.

Gaarden laa oprindelig inde i Ørsted By, men udflyttedes formentlig i 1777 til sin nuværende Plads. De tilhørende Jorder ligger rundt om Gaarden over jævnt og bekvemt Terræn. Bygningerne, der ligger frit og bekvemt, er hovedsagelig byggede i Grundmur med Straatage; Hovedb. opførtes i 1864, Laden i 1882, ø. Længe 1884, medens v. Længe er af noget ældre Dato. Haven ligger N. for Hovedb. Engen ligger c. 7 Km. SV. for Gaarden ved Grund Fjord og er Natureng. Rasmus Neymann solgte i 1840erne c. 33 Tdr. Ld. fra Gaarden, men i 1889 købte den nuværende Ejer c. 20 Tdr. Ld. — Af Hestebesætningen er 2 Følhopper optagne i Stambog.

Søren Bæk Sørensen's Gaard i Bode, Ørsted Sogn. Postforb.: Ørsted, og St.: Allingaabro, hvortil c. 2 Km. Gaarden ligger c. 21 Km. fra nærmeste Købstad, Randers. Nuværende Ejer: *Søren Bæk Sørensen*, som overtog Gaarden i Juli 1886, er født i Bode 21. Aug. 1860 og gift med *Nicoline Pedersen*, født i Ørsted 21. Jan. 1874.

Matr.-Nr. 9a m. fl. af Bode. Hartkorn 5 Tdr. 6 Skpr. Ejendomsskyld 35,000 Kr. Brandassurance for Hovedb. 6,800 Kr., for Avlsb. 11,235 Kr. Gaardens samlede Areal 100 Tdr. Ld., deraf Ager 85½, Eng 12, Mose 1½, Have og Gaardsplads 1. Af Agermarken drives 45 Tdr. Ld. i en 9 Marksdrift med Helbrak efter Grøn-

jordshavre, Rug, Roer, Byg, Udlægshavre og 3aars Græs; Resten drives med Rug efter Helbrak, Roer, Udlægshavre og 3aars Græs. Jordens Bonitet er Ler- og Sandmuld paa Ler- og Sandunderlag. Besætningen bestaar af 16 Malkækøer foruden 19 Stkr. Ungkvæg og Kalve, 1 Tyr, 6 Heste, 4 Plage og Føl samt 6 Faar. Sidste Aar solgtes c. 25 Fedesvin. Kvægbesætningen, der er af sortbrog Race, vedligeholdes hovedsagelig ved eget Tillæg.

Gaarden var tidligere Fæstegaard under Stenalt og købtes til fri Ejendom 18. Marts 1852 af den daværende Fæster, Rasmus Christensen Friis, for 3.000 Rdl.; han overdrog den senere til sin Svigersøn, den nuværende Ejer.

Gaarden ligger paa sin gamle Plads inde i Bode By. Af de tilhørende Jorder ligger c. 40 Tdr. Ld. samlet ved Gaarden, det øvrige ligger c. $\frac{1}{2}$ Km. NV. for samme. Den nuværende Ejer solgte efter Overtagelsen en Ind- og en Udmark og tilkøbte to andre Udmarker, hvorefter Gaarden er blevet 15 Tdr. Ld. større end før. Hovedb. er opført 1888 i Grundmur med Rørtag; ø. Længe og Laden er opførte henholdsvis 1893 og 1866 i Grundmur, medens v. Længe er opført 1858 i Bindingsværk; alle Avlsb. har Straatage. Engen ligger ved Grund Fjord og er Natureng. S. for Gaarden ligger Frugthaven.

Marensminde, Ørsted Sogn. Postforb.: Ørsted, og St.: Allingaabro, hvortil c. 7 Km. Gaarden ligger c. 26 $\frac{1}{2}$ Km. fra nærmeste Købstad, Randers. Nuværende Ejer: *Peder Christian Truesen*, som overtog Gaarden i Jan. 1905, er født i Hevring 20. Jan. 1862 og var gift med *Maren Olesen*, født i Voer 22. Maj 1866.



Marensminde.

Matr.-Nr. 4a m. fl. af Hevring. Hartkorn 5 Tdr. 2 Skpr. 3 Fdkr. Ejendoms-skyld 40,000 Kr. Brandassurance for Hovedb. 7,500 Kr., for Avlsb. 12,080 Kr., for Fodermesterboligen 1,200 Kr. Gaardens samlede Areal 95 Tdr. Ld., deraf Ager 65, Eng 11, Mose 4, Hede 10, Bakker 4, Have og Gaardsplads 1. Agermarken drives i en 9 Marksdrift med Helbrak og Byg efter Grønjordshavre, Rug og Blandsæd, Roer, Byg, Udlægshavre og 3aars Græs. Jordens Bonitet er Ler- og Sandmuld paa Ler- og Grusunderlag. Besætningen bestaar af 20 Malkekøer foruden 14 Stkr. Ungkvæg og Kalve, 1 Tyr, 4 Heste, 4 Plage og Føl samt 14 Faar. Sidste Aar solgtes c. 20 Fedesvin. Kvægbesætningen, der er af sortbrog Race, vedligeholdes hovedsagelig ved eget Tillæg.

Marensminde har formentlig været Fæstegaard under Hevringholm og er rimeligvis købt til fri Ejendom i Begyndelsen af det 19. Aarhundrede. Omkring 1830 overtog Peder Nielsen Drejer den efter sin Fader; P. Nielsen Drejers Enke giftede sig med Søren Jensen Vegter, der c. 1873 overdrog den til sin Stedsøn, True Pedersen, efter hvem Sønnen, den nuværende Ejer, har overtaget den.

Gaarden laa oprindelig ved Siden af Holmgaard og nedbrændte samtidig med denne i 1905, hvorefter den opførtes paa sin nuværende Plads. Samme Aar købtes en Parcel paa 8 Tdr. Ld., hvorpaa Bygningerne opførtes. Hovedb. er opført i Grundmur med høj Sokkel og Tegltag; den har Kvist til Gaardsiden. Laden er bygget i Cementstøbning og Sidelængerne i Grundmur, alle med Paptage; i den v. Længe er der Jernbjælker og Murhvelvinger. S. for den egentlige Gaardsplan ligger Fodermesterboligen, der er af Bindingsværk og har Tegltag. Bygningerne forsynes med Vand fra Byens Vandværk. Af Agermarken ligger c. 50 Tdr. Ld. V. for Gaarden, 30 Tdr. Ld. ligger mod N., medens det øvrige ligger mod S. Engen ligger S. for Gaarden og er Natureng. — Af Hestebesætningen er en Følhoppe kaaret i 1. Klasse.

Holmgaard, Ørsted Sogn. Postforb.: Ørsted, og St.: Allingaabro, hvortil c. 7 Km. Gaarden ligger c. 26½ Km. fra nærmeste Købstad, Randers. Nuværende Ejer: *Niels Christensen*, som overtog Gaarden i Efteraaret 1872, er født paa Ejendommen 20. Jan. 1845 og gift med *Laura Jensine Nielsen*, født i Rygaardstrand 14. April 1848.

Matr.-Nr. 5a m. fl. af Hevring. Hartkorn 6 Tdr. 6 Skpr. 2 Fdkr. ¼ Alb. Ejendomsskyld 49,000 Kr. Brandassurance for Hovedb. 6,500 Kr., for Avlsb. 14,500 Kr. Gaardens samlede Areal 106 Tdr. Ld., deraf Ager 76, Eng 12, Mose 1, Hede 9, vedvarende Græsningsareal 7, Have og Gaardsplads 1.



Holmgaard.

Agermarken drives i en 9 Marksdrift med Helbrak efter Grønjordshavre, Hvede, Blandsæd, Roer, Udlægshavre og 3aars Græs. Jordens Bonitet er Ler-muld paa Lerunderlag. Besætningen bestaar af 22 Malkekøer foruden 23 Stkr. Ungkvæg og Kalve, 1 Tyr, 6 Heste, 4 Plage og Føl samt 8 Faar. Sidste Aar solgtes 36 Fedesvin. Kvægbesætningen, der er af sortbroget Race, vedligeholdes hovedsagelig ved eget Tillæg.

Holmgaard har tidligere hørt som Fæstegaard under Hevringholm og solgtes til fri Ejendom i 1807 til den daværende Hjulmand paa Hevringholm, Niels Andersen, for 700 Rd. Han afstod i 1843 Gaarden til sin Søn, Christen Nielsen, efter hvis Død i 1867 Enken drev Gaarden, indtil hun skødede den til sin Søn, den nuværende Ejer.

Gaarden ligger paa sin gamle Plads inde i Hevring By og er opført efter Brand i 1905. Af Markerne ligger 56 Tdr. Ld. samlet V. for Byen over et noget kuperet Terræn, og 25 Tdr. Ld. ligger umiddelbart ved Gaarden. Da den nuværende Ejer overtog Ejendommen, var Arealet kun c. 56 Tdr. Ld., men han har Tid til anden købt Resten til. Hovedb. er opført i Grundmur med Tegltag og har Kvist til Gaardsiden. Avlsb. er byggede i Grundmur til Gaardsiden, i Cementstøbning til Udsiden og bærer Paptage; i Staldene er der Murhvelvinger og Jernbjælker. Bygningerne forsynes med Vand fra Byens Vandværk. De faste Maskiner drives ved Petroleumsmotor, der installeredes i 1901. Engen ligger S. for Byen ved Hevring-Vivild Enge og er Natureng.

Mads Andreas Nielsen's Gaard i Hevring, Ørsted Sogn. Postforb.: Ørsted, og St.: Allingaabro, hvortil c. 7 Km. Gaarden ligger c. 26½ Km. fra nærmeste

Købstad, Randers. Nuværende Ejer: *Mads Andreas Nielsen*, som overtog Gaarden 22. Septbr. 1863, er født paa Ejendommen 7. Novbr. 1840 og gift med *Kirstine Laursen*, født i Nørager 22. Febr. 1850.

Matr.-Nr. 14a m. fl. af Hevring. Hartkorn 5 Tdr. 5 Skpr. 1 Fdkr. 1 Alb. Ejendomsskyld 40,000 Kr. Brandassurance for Hovedb. 2,560 Kr., for Avlsb. 11,290 Kr. Gaardens samlede Areal 128 Tdr. Ld., deraf Ager 73, Eng 30, Plantage 2, Hede 20, ubenyttet Areal 2, Have og Gaardsplads 1. Agermarken drives i en 8 Marksdrift med Rug og Hvede efter Helbrak, Roer, Byg, Udlægshavre og 3aars Græs. Jordens Bonitet er Ler- og Sandmuld paa Ler- og Grusunderlag. Besætningen bestaar af 22 Malkekøer foruden 13 Stkr. Ungkvæg og Kalve, 1 Tyr, 6 Heste, 4 Plage og Føl samt 9 Faar. Sidste Aar solgtes c. 20 Fedesvin. Kvægbesætningen, der er af blandet Race, vedligeholdes hovedsagelig ved eget Tillæg.



Mads Andreas Nielsen's Gaard.

Gaarden var oprindelig Fæstegaard under Estruplund og købtes til fri Ejendom i Begyndelsen af det 19. Aarhundrede, antagelig 1809, rimeligvis af Enken efter Anders Laursen, Birthe Hovitzsdatter, som 1820 skødede den til Sønnen, Niels Andersen, der atter senere overdrog den til sin Søn, den nuværende Ejer.

Gaarden ligger paa sin gamle Plads i Hevring By. De tilhørende Jorder ligger med 50 Tdr. Ld. samlet SV. for Gaarden, Resten spredt rundt om samme. Efter at den nuværende Ejer havde overtaget Gaarden, har han mageskiftet en Del af dens tidligere tilhørende lettere og daarligere Jord med bedre Jord fra andre Ejendomme. Hovedb. er opført først i det 19. Aarhundrede i Bindingsværk. Af Avlsb. er den n. Længe bygget 1862 i Bindingsværk, medens Laden og den s. Længe er opførte henholdsvis 1861 og 1900 i Grundmur. Bygningerne har alle Straatage. I Kostalden er der indlagt Vand fra Byens Vandværk. Engen ligger ved Hevring-Vivild Enge og er dels Natureng, dels Kultureng. Plantagen ligger Ø. for Gaarden og har Bestand af Gran og Fyr. — Af Kvægbesætningen er en Tyr præmieret.

Øster Lisbjerg Herred.

Enggaard, Hjortshøj Sogn. Postforb. og St.: Hjortshøj, hvortil c. 1 Km. Gaarden ligger c. 13½ Km. fra nærmeste Købstad, Aarhus. Nuværende Ejer: *Mikkel Nielsen Johnsen*, som købte Gaarden 9. Marts 1911, er født i Knebel paa Mols 25. Juli 1862 og gift med *Jensine Petrine Holm*, født i Brabrand 8. Novbr. 1872.

Matr.-Nr. 7a m. fl. af Hjortshøj. Hartkorn 6 Tdr. 7 Skpr. 3 Fdkr. ½ Alb. Ejendomsskyld 39,000 Kr. Brandassurance for Hovedb. 4,356 Kr., for Avlsb. 10,542 Kr., for en Fodermesterbolig c. 1,600 Kr. Gaardens samlede Areal 53 Tdr. Ld., deraf Ager 49½, Eng 2, Mose ½, Have og Gaardsplads 1. Agermarken

drives i en 8 Marksdrift med Halvbrak efter Græs, 1 Roeafgrøde og 2 Græsmarker; i Driften benyttes c. 6 Tdr. Ld. til Frøavl af Hundegræs. Jordens Bonitet er god, dyb Muld paa Lerunderlag. Besætningen bestaar af 20 Malkekøer foruden 10 Stkr. Ungkvæg og Kalve, 2 Tyre, 4 Heste samt 4 Plage og Føl. Sidste Aar solgtes c. 50 Fedesvin. Kvægbesætningen, der er af Korthornsrace, vedligeholdes ved eget Tillæg.

Enggaard hørte som Fæste under Skaarupgaard indtil i Slutningen af det 18. Aarhundrede, da den købtes til fri Ejendom, formentlig af Peder Jensen, som sidst i 1820erne skødede den til sin Søn, Søren Pedersen, efter hvem Sønnen, Jens Peter Sørensen, overtog den c. 1860. J. P. Sørensen solgte i 1911 Ejendommen til den nuværende Ejer, der tillige er Forpagter af Hjortshøj Præstegaard indtil 1915, da Forpagtningen udløber.

Gaarden ligger paa sin gamle Plads i den ø. Side af Hjortshøj By. Markerne ligger samlede mod Ø. over let bølgeformet Terræn med Fald mod Ø., og der er fra disse en smuk Udsigt over Kalø Vig til Mols Bakker samt til Aarhus Bugten. Hovedb. er opført i Bindingsværk med Straatag. Af Avlsb. er den ø. og s. Længe byggede i Bindingsværk, den v., Kostalden, af Kampestenmur; alle Bygningerne har Straatage. Engen ligger umiddelbart ved Gaarden og er Overrislingseng af fortrinlig Beskaffenhed.

Kankbølle Damgaard, Hjortshøj Sogn. Postforb. og St.: Hjortshøj, hvortil c. 1 Km. Gaarden ligger c. 13½ Km. fra nærmeste Købstad, Aarhus. Nuværende Ejer: *Peder Horup Pedersen*, som overtog Gaarden 11. April 1907, er født paa Sønnerholm i Hornslet Sogn 23. Decbr. 1871 og gift med *Boline Kirstine Kjeldsen*, født i Hallendrup i Rud Sogn, Galten Herred, 18. Decbr. 1877.



Kankbølle Damgaard.

Matr.-Nr. 1a m. fl. af Kankbølle. Hartkorn 6 Tdr. 6 Skpr. 3 Fdkr. 1¼ Alb. Ejendomsskyld 45,000 Kr. Brandassurance for Hovedb. 7,280 Kr., for Avlsb. 16,676 Kr. Gaardens samlede Areal 55½ Td. Ld., deraf Ager 51¼, Eng ¾, Skov 1½, Have og Gaardsplads 1½. Agermarken drives i en 9 Marksdrift med Halvbrak efter Grønjordssæd, 2 Roeafgrøder og 2 Græsmarker. Jordens Bonitet er Lermuld paa kalkagtigt Lerunderlag. Besætningen bestaar af 18 Malkekøer foruden 18 Stkr. Ungkvæg og Kalve, 2 Tyre, 6 Heste, 2 Plage og Føl samt 2 Faar. Sidste Aar solgtes c. 35 Fedesvin. Kvægbesætningen, der er af rød dansk Race, vedligeholdes ved eget Tillæg. Af Ungkvæget sælges c. 8 Stkr. aarlig dels som Kælvekvier, dels som Fedekvæg.

Kankbølle Damgaard hørte som Fæste under Skaarupgaard indtil Slutningen af det 18. Aarhundrede, da Søren Horup Pedersen fra Haarup købte den til fri Ejendom. Han overdrog den 1826 til sin Søn, Peder Horup Sørensen, efter hvem Svigersønnen, Søren Christian Jensen fra Bendstrup, overtog den i 1864. Han skødede i 1901 Ejendommen til sin Søn, Juul Sofus Martin Jensen, Søstersøn af den nuværende Ejers Fader, Niels Pedersen, der er født her paa Ejendommen. Efter M. Jensen købte den nuværende Ejer sin Fædrengaard.

Gaarden ligger paa sin gamle Plads midt i Kankbølle By, og Markerne ligger S. og N. om den og har let bølgeformet Terræn med svagt Fald mod S. Den anselige, stilfulde Hovedb. er opført i Grundmur med Cementstenstag og har Frontespicer med 3 Fags Kvist til begge Facader. Af de tre sammenbyggede Avlsb. er s. og v. Længe byggede i Bindingsværk og ø. Længe, Kostalden, i Grundmur til Gaardsiden og Beton til Udsiden; de har alle Straatage; V. for Gaarden ligger et Brænde- og Materialhus i Bindingsværk med Straatag.

Engen ligger i Markens s. Del og er Overrislingseng af fortrinlig Beskaffenhed. Skoven ligger c. 1½ Km. N. for Gaarden i »Sortemose«-Skoven og har Bestand af Eg, Bøg og Hassel. — Af Hestebesætningen er en Følhoppe præmieret, kaaret i 1. Klasse og optaget i Stambog, og af Kvægbesætningen, der er en gammel Stamme paa Gaarden, er flere Samlinger præmierede, ligesom der sælges flere Tillægsdyr aarligt.

Kankbølle Vestergaard, Hjortshøj Sogn. Postforb. og St.: Hjortshøj, hvortil c. 1 Km. Gaarden ligger c. 13½ Km. fra nærmeste Købstad, Aarhus. Nuværende Ejer: *Sophus Sørensen Hastrup*, som købte Gaarden 1. April 1906, er født paa Østergaard i Hjortshøj 14. Juli 1872 og gift med *Anna Kirstine Emilie Betty Poulsen*, født i Hørsholm 28. Marts 1877.

Matr.-Nr. 5a m. fl. af Kankbølle. Hartkorn 5 Tdr. 7 Skpr. 2 Fdkr. 1¼ Alb. Ejendomsskyld 41,000 Kr. Brandassurance for Hovedb. 7,280 Kr., for Avlsb. 16,020 Kr. Gaardens samlede Areal 50 Tdr. Ld., deraf Ager 47½, Eng ½,



Kankbølle Vestergaard.

Skov ½, Have og Gaardsplads 1½. Af Agermarken drives 40 Tdr. Ld. i en 9 Marksdrift uden Brak, med 2 Roeafgrøder og 2½ Græsmark; 5½ Td. Ld. Toft ved Gaarden drives i Vekseldrift med Staldfoder, Roer og Græs. Jordens Bonitet er Lermuld paa kalkholdigt Lerunderlag. Besætningen bestaar af 20 Malkekøer foruden 15 Stkr. Ungkvæg og Kalve, 1 Tyr, 5 Heste, 3 Plage og Føl samt 3 Faar. Sidste Aar solgtes c. 80 Fedesvin. Der holdes 8 Grisesøer, hvis overflødige Grise sælges. Kvægbesætningen, der er af sortbroget Race, vedligeholdes ved eget Tillæg.

Kankbølle Vestergaard hørte som Fæste under Skaarupgaard, indtil Niels Horup fra Haarup i Slutningen af det 18. Aarhundrede købte den til fri Ejendom. Efter N. Horup overtoges Gaarden 1836 af Svigersønnen, Niels Jensen, der 1850 fik overdraget sin Fædrengaard, hvorefter Ejendommen her gik over til hans Hustrus Halvbroder, Søren Jensen Horup, som sidst i 1870erne skødede den til Svigersønnen, Christen Borup Alstrup, der solgte til den nuværende Ejer.

Gaarden ligger paa sin gamle Plads som den vestligste af de fem Kankbølle Bygaarde. De tilhørende Jorder ligger samlede mod S. og V. og har let bølgeformet Terræn med svagt Fald mod S. Hovedb. er bygget 1864 i Grundmur med Straatag. Avlsb. er væsentlig opførte i Bindingsværk og Grundmur med Straatage. Engen ligger umiddelbart S. for Gaarden og er Overrislingseng af fortrinlig Beskaffenhed. Skoven ligger ved Engen og har Bestand af Ask, Bøg og Elm. — Hele Landbruget er tildelt højeste

Præmie ved »Aarhus Amts landøkonomiske Selskab«s 2aars Konkurrence mellem hele Markbrug i 1910—11. — Gaarden ligger hyggeligt omgivet af Pryd- og Frugthave, og umiddelbart S. for denne er der en vid og smuk Udsigt.

Sølyst, Egaa Sogn. Postforb. og St.: Hjortshøj, hvortil c. 4 Km. Tlf. 6 over Skjering Central. Gaarden ligger c. 9 Km. fra nærmeste Købstad, Aarhus. Nuværende Ejer: *Johan Peter Poulsen Blaabjerg*, som købte Gaarden 13. Juni 1908, er født paa Øster Blaabjerg paa Mors 9. Septbr. 1885 og gift med *Petra Jensine Winther*, født paa Mellemmølle i Voldum Sogn 3. Oktbr. 1885.

Matr.-Nr. 7a m. fl. af Egaa. Hartkorn 6 Tdr. 2 Skpr. 3 Fdkr. 1½ Alb. Ejendomsskyld 45,000 Kr. Brandassurance for Hovedb. 9,500 Kr., for Avlsb. 14,100 Kr. Gaardens samlede Areal 52 Tdr. Ld., deraf Ager 40, Eng 7½, Skov 3, Have og Gaardsplads 1½. Agermarken drives i en 8 Marksdrift uden Brak, med 2 Roefgrøder og 1 Græsmark; i Driften benyttes c. 2 Tdr. Ld. til Frøavl af Hundegræs. Jordens Bonitet er god, dyb Muld paa Lerunderlag. Besætningen bestaar af 20 Malkekøer foruden 12 Stkr. Ungkvæg og Kalve, 4 Heste samt 3 Plage og Føl. Sidste Aar solgtes c. 20 Fedesvin. Kvægbesætningen, der er af blandet Race, vedligeholdes udelukkende ved Indkøb, da der malkefedes. Al Mælken sælges til Aarhus.



Sølyst.

Sølyst er udskilt fra en større Gaard i Hjortshøj. Den ældst kendte Ejer er Søren Frandsen, der har faaet den overdraget ved Skøde af 13. Juni 1803; hans Enke, Inger Jensdatter, overdrog den 22. Aug. 1827 til sin Steddatters Mand, Søren Nielsen fra Vejlbj, hvis Enke af andet Ægteskab, Ane Nielsdatter fra Todbjerg, giftede sig med Niels Sørensen Nielsen fra Vejlbj i 1848. Efter sin anden Mands Død 1869 overdrog Enken i 1877 Ejendommen til sin Søn, Niels Rasmussen Sørensen, der senere blev kongevalgt Landstingsmand, og som i 1908 solgte til den nuværende Ejer.

Gaarden laa oprindelig inde i Egaa By, men udflyttedes efter Brand 1897 til sin nuværende Plads c. ½ Km. Ø. for Byen umiddelbart Ø. for Aarhus-Grenaa Landevej. Markerne, der ligger samlede omkring Gaarden, har jævnt Terræn med jævnt Fald mod Ø. mod Kalø Vig. Hovedb. er opført i Grundmur med Skifertag og har en Frontespice med 4 Fags Kvist til v. Facade. Avlsb. er grundmurede med Trætrimpel samt Jernbjælker og Hvælvinger i Kostalden og med Paptage. Engen ligger c. 1 Km. V. for Gaarden i Egaa Enge og er ligesom de øvrige Byenge under Kultivering ved Hedeselskabets Vejledning. Skoven ligger c. 3 Km. N. for Gaarden i Skjering Hede og har Bestand af Gran og Fyr. — Gaarden ligger smukt omgivet af Have og Læplantning, og der er derfra en smuk Udsigt.

Frandsminde, Egaa Sogn. Postforb.: Hjortshøj, og St.: Lystrup, hvortil c. 2 Km. Gaarden ligger c. 9 Km. fra nærmeste Købstad, Aarhus. Nuværende Ejer: Enkefru *Kirstine Frandsen*, f. *Pedersen*, som overtog Gaarden 25. Decbr. 1909, er født i Tilst i Hasle Herred, Aarhus Amt, 8. Juni 1865 og var gift med

Frands Nielsen Frandsen, født paa Ejendommen 24. Oktbr. 1858, død 25. Decbr. 1909.

Matr.-Nr. 9a m. fl. af Egaa. Hartkorn 5 Tdr. 7 Skpr. 3 Fdkr. 1 Alb. Ejendomsskyld 40,000 Kr. Brandassurance for Hovedb. 7,500 Kr., for Avlsb. 16,200 Kr. Gaardens samlede Areal 45 Tdr. Ld., deraf Ager 38, Eng 5, Have og Gaardsplads 2. Gaarden drives af Ejerinden med hendes eneste Søn, *Niels Frandsen*, som Bestyrer. N. Frandsen er født paa Ejendommen 19. Aug. 1892. Af Agermarken drives 24 Tdr. Ld. i en 8 Marksdrift uden Brak, med 1½ Roeafgrøde og 2 Græsmarker; 14 Tdr. Ld. drives i en samme 8 Marksdrift. Jordens Bonitet er god, dyb Muld paa Lerunderlag. Besætningen bestaar af 16 Malkekøer foruden 16 Stkr. Ungkvæg og Kalve, 1 Tyr, 4 Heste, 2 Plage og Føl samt 2 Faar. Sidste Aar solgtes c. 30 Fedesvin. Kvægbesætningen, der er af blaa-graa jysk Race, vedligeholdes ved eget Tillæg.



Frandsminde.

Frandsminde har formentlig tidligere hørt under Skaarupgaard, men det vides ikke, naar den er solgt til fri Ejendom. Den ældst kendte Ejer er Frands Sørensen, som havde Gaarden i Begyndelsen af det 19. Aarhundrede. Efter hans Død i 1834 overtoges Gaarden af hans Enke, Marie Anna Rasmusdatter, som 1835 giftede sig med Frands Pedersen, der 1854 skødede den til sin Hustrus Søn af første Ægteskab, Niels Frandsen, der var Veteran fra 3aars Krigen, hvor han tjente som Korporal, og som var en meget virksom Mand, der merglede og drænedede Jorderne. Efter ham overtog Sønnen, Frands Nielsen Frandsen, 1894 Ejendommen; han døde i 1909, og hans Enke, den nuværende Ejerinde, overtog Gaarden efter ham.

Gaarden ligger paa sin gamle Plads midt i Egaa By, og Markerne ligger samlede Ø. for den over let bølgeformet Terræn. Hovedb. er grundmuret og bærer Tegltag; Avlsb. er opførte dels i Bindingsværk, dels i Grundmur; i Kostalden er der Jernbjælker og Murhvalvinger. Af Engen ligger c. 1 Td. Ld. i den s. Side af Marken og Resten c. 1½ Km. SV. for Byen i Egaa Enge; den sidstnævnte Del er af god Bonitet og er med Hedeselskabets Vejledning under Kultivering sammen med den øvrige Byeng. — Af Hestebesætningen er en Følhøppe præmieret.

Birkelund, Egaa Sogn. Postforb.: Hjortshøj, og St.: Lystrup, hvortil c. 2 Km. Gaarden ligger c. 9 Km. fra nærmeste Købstad, Aarhus. Nuværende Ejer: *Anders Bomholt Andersen*, som overtog Gaarden 1. April 1904, er født paa Hovgaard i Lystrup, Vester Lisbjerg Herred, 18. Juli 1880 og gift med *Ane Marie Nielsen Helbo*, født paa Ejendommen 28. Jan. 1879.

Matr.-Nr. 4a m. fl. af Egaa. Hartkorn 6 Tdr. 2 Alb. Ejendomsskyld 38,000 Kr. Brandassurance for Hovedb. 6,944 Kr., for Avlsb. 11,242 Kr. Gaardens samlede Areal 48½ Td. Ld., deraf Ager 38½, Eng 8, Have og Gaardsplads 2. Af Agermarken drives 32 Tdr. Ld. i en 8 Marksdrift uden Brak, med 2 Roeafgrøder og 2 Græsmarker; i Driften benyttes c. 3 Tdr. Ld. til Frøavl (Engsvingel og Hundegræs). 6½ Td. Ld. Toft ved Gaarden drives i Vekseldrift med Stald-

foder, Roer og Græs. Jordens Bonitet er god, dyb Muld paa Lerunderlag. Besætningen bestaar af 17 Malkekøer foruden 17 Stkr. Ungkvæg og Kalve, 1 Tyr, 4 Heste samt 3 Plage og Føl. Sidste Aar solgtes c. 35 Fedesvin. Kvægbesætningen, der er af blandet Race, vedligeholdes hovedsagelig ved eget Tillæg.

Birkelund har hørt under Aarhus Bispestol. Den ældst kendte Fæster er Rasmus Michelsen, og den ældst kendte Ejer er Peder Rasmussen, hvis Datter 1835 blev gift med Jørgen Pedersen Krause fra Korsbrogaard i Egaa; han døde c. 1855, og hans Enke af andet Ægteskab, Johanne, f. Rasmussen, giftede sig med Anders Sørensen Krause fra Vilrupgaard, som døde c. 1867, hvorefter Enken atter overtog Ejendommen, som hun



Birkelund.

1873 skødede til sin Svigersøn, Laurs Peder Nielsen Helbo fra Lykkesholm i Vorre. L. P. Nielsen Helbo døde 1884, og Enken, Marie, f. Jørgensen Krause, giftede sig 1888 med Rasmus Holme Rasmussen fra Minesminde i Egaa; han døde i 1900, hvorefter Enken 1904 overdrog Ejendommen til sin Svigersøn, den nuværende Ejer.

Gaarden ligger paa sin gamle Plads i den ø. Side af Egaa By, og Markerne ligger samlede Ø. for den. Hovedb. er opført i Grundmur og har Cementstenstag. Avlsb. bestaar af tre sammenbyggede Længer i Bindingsværk; den v. Længe ombygges i 1913. Paa en Bjælke i Kostalden findes Aarstallet 1788. Engen ligger c. 1½ Km. SV. for Gaarden i Egaa Enge og er af god Bonitet; den kultiveres sammen med de øvrige Byenge under Hedeselskabets Vejledning.

Korsbrogaard, Egaa Sogn. Postforb.: Hjortshøj, og St.: Lystrup, hvortil c. 3 Km. Gaarden ligger c. 9 Km. fra nærmeste Købstad, Aarhus. Nuværende Ejer: Sogneraadsformand *Villads Villadsen*, som overtog Gaarden 1. April 1894, er født paa Ejendommen 13. Jan. 1868 og gift med *Ane Kirstine Jakobsen*, født paa Kirstinelund paa Lystrup Mark 21. Marts 1871.

Matr.-Nr. 5a m. fl. af Egaa. Hartkorn 6 Tdr. 7 Skpr. 1 Fdkr. 1¼ Alb. Ejendomsskyld 45,000 Kr. Brandassurance for Hovedb. 7,374 Kr., for Avlsb. 16,023 Kr. Gaardens samlede Areal 54½ Td. Ld., deraf Ager 45, Eng 7½, Have og Gaardsplads 2. Af Agermarken drives 42½ Td. Ld. i en 8 Marksdrift uden Brak, med 2 Roeafgrøder og 1 Græsmark; Resten henligger i vedvarende Græs. Jordens Bonitet er god, dyb Muld paa Lerunderlag. Besætningen bestaar af 24 Malkekøer foruden 14 Stkr. Ungkvæg og Kalve, 4 Heste samt 2 Plage og Føl. Sidste Aar solgtes c. 40 Fedesvin. Kvægbesætningen, der er af blandet Race, vedligeholdes hovedsagelig ved Indkøb, da Kobesætningen delvis malkefedes.

Korsbrogaard har tidligere været Fæste under Skaarupgaard. Den ældst kendte Ejer er Christen Christensen Farre, der ejede Gaarden i 1770, og efter hvem Svigersønnen, Peder Jørgensen Krause overtog; han døde c. 1814, og Enken, Ane Marie Christensdatter, giftede sig anden Gang med Søren Rasmussen Skipper, efter hvem Peder Villadsen købte Ejendommen i 1857. Han har overdraget den til sin Søn, den nuværende Ejer. Peder Villadsen var Sognefoged og Lægsmand samt dekoreret med Dannebrogsmændenes Hæderstegn.

Gaarden ligger paa sin gamle Plads midt i Egaa By og er opbygget efter Brand 14. Juni 1904. Markerne ligger samlede Ø. for Gaarden over let bølgeformet Terræn med jævnt Fald mod S. Den solide, rummelige Hovedb. er bygget i Grundmur med Cementstenstag; Avlsb. er byggede dels i Grundmur, dels i Beton, med Jernbjælker og



Korsbrogaard.

Hvælvinger i Kostalden og med Paptage. Engen ligger i tre Dele. — Korsbrogaard har Navn efter »Korsbroen« over de tidligere Vandløb S. for Gaarden.

Sønderhøj, Egaa Sogn. Postforb.: Hjortshøj, og St.: Lystrup, hvortil c. 2 Km. Gaarden ligger c. 9 Km. fra nærmeste Købstad, Aarhus. Nuværende Ejer: *Hans Rasmussen*, som overtog Gaarden 21. Marts 1899, er født paa Ginne-



Sønderhøj.

strupgaard i Tranbjerg Sogn, Ning Herred, 13. Novbr. 1872 og gift med *Signe Jessen*, født paa Ejendommen 4. Febr. 1876.

Matr.-Nr. 8a m. fl. af Egaa. Hartkorn 7 Tdr. 3 Fdkr. 1½ Alb. Ejendoms- skyld 46,000 Kr. Brandassurance for Hovedb. 9,000 Kr., for Avlsb. 15,000 Kr.

Gaardens samlede Areal 58 Tdr. Ld., deraf Ager 42, Eng 14, Have og Gaardsplads 2. Agermarken drives i en 8 Marksdrift uden Brak, med 2 Roeafgrøder og 1 Græsmark. Jordens Bonitet er god, dyb Muld paa Lerunderlag. Besætningen bestaar af 18 Malkekøer foruden 12 Stkr. Ungkvæg og Kalve, 2 Tyre, 5 Heste samt 2 Plage og Føl. Sidste Aar solgtes c. 50 Fedesvin. Kvægbesætningen, der er af blandet Race, vedligeholdes hovedsagelig ved eget Tillæg.

Sønderhøj har tidligere været Fæste under Skaarupgaard, men det vides ikke, naar den er bleven købt til fri Ejendom. 17. Juni 1805 solgte Poul Sørensen til Rasmus Jensen, som 5. Decbr. 1817 købte en Andel i Egaa Sogns Kirke med Korn- og Kvægtiende for 877 Rdl. Hans Enke, Ellen Sørensdatter, skødede 11. Maj 1834 Gaarden til sin Søn, Mikkel Rasmussen, der 27. Febr. 1857 solgte den til sin Svigersøn, Hans Jessen, efter hvem Svigersønnen, den nuværende Ejer, har overtaget Gaarden. Hans Jessen var født paa Mollerupgaarde i Lisbjerg Sogn, Søn af Skolelærer Niels Jessen, der stammede fra Sønderjylland.

Gaarden ligger paa sin oprindelige Plads som den østligste i Egaa By, og Markerne ligger samlede mod Ø. Hovedb. er adskilte fra Avlsb. ved Sognevejen og bestaar af to Bygninger, af hvilke den n. beboes af Ejeren og den s. af den forrige Ejer; de er begge grundmurede med Pap- og Skifertage. Avlsb. er opførte dels i Grundmur, dels i Bindingsværk; i Staldene er der Jernbjælker og Hvælvinger. Engen ligger i tre Dele.

Egaa Vestergaard, Egaa Sogn. Postforb.: Hjortshøj, og St.: Lystrup, hvortil c. 2 Km. Gaarden ligger c. 9 Km. fra nærmeste Købstad, Aarhus. Nuværende Ejer: *Christian Jensen Johnsen*, som købte Gaarden 2. Maj 1896, er født i Strands paa Mols 14. Maj 1866 og gift med *Petrine Marie Sørensen*, født i Stødou paa Helgenæs 14. Maj 1870.



Egaa Vestergaard.

Matr.-Nr. 15a m. fl. af Egaa. Hartkorn 7 Tdr.. 2 Skpr. 2 Fdkr. Ejendomsskyld 46,000 Kr. Brandassurance for Hovedb. 4,704 Kr., for Avlsb. 11,171 Kr. Gaardens samlede Areal 60 Tdr. Ld., deraf Ager 43, Eng 15, Have og Gaardsplads 2. Af Agermarken drives 37 Tdr. Ld. i en 8 Marksdrift uden Brak, med 2 Roeafgrøder og 2 Græsmarker; 6 Tdr. Ld. Toft ved Gaarden drives i en 6 Marksdrift i Veksel med Staldfoder, Roer og Græs. Jordens Bonitet er god, dyb, noget lerblandet Muld paa Lerunderlag. Besætningen bestaar af 20 Malkekøer foruden 16 Stkr. Ungkvæg og Kalve, 2 Tyre, 5 Heste samt 3 Plage og Føl. Sidste Aar solgtes c. 50 Fedesvin. Kvægbesætningen, der er af sortbroget Race, vedligeholdes hovedsagelig ved eget Tillæg.

Egaa Vestergaard har tidligere været Fæste under Skaarupgaard, men det vides intet om Købet til fri Ejendom. Den ældste kendte Ejer er Niels Andersen, som var født paa Ejendommen, og som var gift med Ane Andersdatter fra Lykkegaard i Skjering, der efter hans Død 1825 giftede sig med Peder Sørensen fra Lystrup. Han døde i 1870'erne, og hans Enke overtog da Gaarden og drev den til sin Død 1895. I 1896 solgte Dødsboet til den nuværende Ejer, der indtil da havde haft en Gaard i Studstrup i Skjødstrup Sogn.

Gaarden ligger paa sin gamle Plads umiddelbart V. for Egaa By; Markerne ligger samlede V. for den. Den anselige Hovedb. er bygget i Grundmur med Tegltag og har en overbygget Veranda ved s. Gavl. Avlsb. er opførte dels i Bindingsværk, dels i Grundmur, alle med Straatage. Engen ligger dels $1\frac{1}{2}$ Km. V. for Gaarden i Lystrup Enge, dels c. $\frac{3}{4}$ Km. S. for samme i Egaa Enge. — Gaarden ligger smukt omgivet af Have og Plantning.

Minesminde, Egaa Sogn. Postforb.: Hjortshøj, og St.: Lystrup, hvortil c. 2 Km. Gaarden ligger c. 9 Km. fra nærmeste Købstad, Aarhus. Nuværende Ejer: *Peder Holme Villadsen*, som overtog Gaarden 1. April 1896, er født paa Ejendommen 5. April 1870 og gift med *Mette Marie Mølgaard Nielsen*, født paa Skjering Mølle 31. Jan. 1877.

Matr.-Nr. 17a m. fl. af Egaa. Hartkorn 8 Tdr. 2 Skpr. $1\frac{1}{2}$ Alb. Ejendoms-skyld 60,000 Kr. Brandassurance for Hovedb. 8,000 Kr., for Avlsb. 13,700 Kr., for en i 1912 tilkøbt Gaard 9,000 Kr. Gaardens samlede Areal 65 Tdr. Ld., deraf Ager 55, Eng 8, Have og Gaardsplads 2. Af Agermarken drives 35 Tdr.



Minesminde.

Ld. i en 7 Marksdrift uden Brak, med 2 Roeafgrøder og 2 Græsmarker; 20 Tdr. Ld. drives i en 7 Marksdrift uden Brak, med 1 Roeafgrøde og 2 Græsmarker. Jordens Bonitet er god, dyb Muld paa Lerunderlag. Besætningen bestaar af 30 Malkekøer foruden 20 Stkr. Ungkvæg og Kalve, 2 Tyre, 6 Heste samt 2 Plage og Føl. Sidste Aar solgtes c. 60 Fedesvin. Kvægbesætningen, der er af blandet Race, vedligeholdes hovedsagelig ved eget Tillæg.

Minesminde udskiltes i Slutningen af det 18. Aarhundrede fra en stor Gaard i Hjortshøj, som nu er fuldstændig udstykket. Den ældst kendte Ejer, Mads Andersen, fik Gaarden her ved Giftermaal og efterfulgtes af sin Søn, Peder Madsen, efter hvis Død 1818 hans Enke, Ellen Nielsdatter, 1819 giftede sig med Rasmus Jensen (Holme), efter hvem Svigersønnen, Rasmus Brandstrup Rasmussen fra Lystrup 1853 overtog Gaarden. Han døde i 1861, og Enken giftede sig samme Aar med Niels Villadsen, som 1896 overdrog Gaarden til sin Søn, den nuværende Ejer.

Gaarden laa oprindeligt inde i Egaa By, men udflyttedes i 1866 til sin nuværende Plads c. 400 M. N. for Byen. Den ligger lavt i Terrænet, der over Markerne, som ligger samlede om den, er jævnt. Hovedb. er opført i Grundmur over Kælder og har Cementstenstag. Avlsb. er opførte dels af Grundmur, dels af Bindingsværk, alle med Straatage. Engen ligger i fem Dele c. 700 M. S. for Gaarden. — Af Hestebesætningen er en Følhoppe præmieret og optaget i Stambog.

Bakkegaarden, Egaa Sogn. Postforb.: Hjortshøj, og St.: Lystrup, hvortil c. 2 Km. Gaarden ligger c. 9 Km. fra nærmeste Købstad, Aarhus. Nuværende Ejer: *Mads Peter Madsen*, som overtog Gaarden 1. Novbr. 1902, er født paa Ejendommen 28. Septbr. 1872 og gift med *Jensine Johanne Clausen*, født paa Vedslet Mark ved Horsens 30. Maj 1872.

Matr.-Nr. 19a m. fl. af Egaa. Hartkorn 5 Tdr. 1 Skp. 3 Fdkr. 1 Alb. Ejendomsskyld 36,000 Kr. Brandassurance for Hovedb. 5,500 Kr., for Avlsb. 10,500 Kr. Gaardens samlede Areal 43 Tdr. Ld., deraf Ager 33½, Eng 8, Have og Gaardsplads 1½. Agermarken drives i en 8 Marksdrift uden Brak, med 2 Roeafgrøder og 2 Græsmarker. Jordens Bonitet er god, dyb, noget lerblandet Muld paa Lerunderlag. Besætningen bestaar af 16 Malkekøer foruden 14 Stkr. Ungkvæg og Kalve, 2 Tyre, 4 Heste samt 2 Plage og Føl. Sidste Aar solgtes c. 50 Fedesvin. Kvægbesætningen, der er af sortbroget Race, vedligeholdes ved eget Tillæg.



Bakkegaarden.

Bakkegaarden var oprindelig Fæste under Vosnæsgaard, men siges at være tabt i Kortspil til Skaarupgaard, hvorfra den solgtes til fri Ejendom i 1840'erne. Den ældst kendte Ejer er Hans Hansen, som 1861 solgte til en tysk Bissekræmmer Steckhahn, der 1867 solgte til Mikkel Madsen fra Langballe. Ejendommen var dengang kun paa 3 Tdr. Hartkorn, men M. Madsen købte i 1877 c. 16 Tdr. Ld. til og overdrog den 1902 til sin Søn, den nuværende Ejer.

Gaarden laa oprindelig inde i Egaa By, men udflyttedes efter Brand 1904 til sin nuværende Plads c. 400 M. N. for Byen. Den ligger lavt i Terrænet, og Markerne ligger samlede om den. Den solide, rummelige Hovedb. er bygget i Grundmur og har Tegltag. Avlsb. bestaar af tre sammenbyggede Længer i Grundmur med Straatage og med Jernbjælker og Hvælvinger i Staldene. Engen ligger i tre Dele S. og SV. for Byen i det store Engdrag; den er Natureng af god Beskaffenhed og kultiveres ved Hedeselskabets Hjælp. — Af Hestebesætningen er en Følhopper kaaret i 1. Klasse.

Kirstinelund, Egaa Sogn. Postforb. og St.: Lystrup, hvortil c. ½ Km. Gaarden ligger c. 11 Km. fra nærmeste Købstad, Aarhus. Nuværende Ejer: *Aksel Jens Marius Jacobsen*, som overtog Gaarden 1. Novbr. 1907, er født paa Ejendommen 9. Juni 1882 og gift med *Ingeborg Andersen*, født paa Borishøj paa Elev Mark, Vester Lisbjerg Herred, 28. Juli 1882.

Matr.-Nr. 1a m. fl. af Lystrup. Hartkorn 6 Tdr. 7 Skpr. 1 Fdkr. 1½ Alb. Ejendomsskyld 43,500 Kr. Brandassurance for Hovedb. 6,000 Kr., for Avlsb. 13,800 Kr. Gaardens samlede Areal 51 Tdr. Ld., deraf Ager 42½, Eng 7, Have og Gaardsplads 1½. Af Agermarken drives 41½ Td. Ld. i en 10 Marksdrift uden Brak, med 2½ Roeafgrøde og 2 Græsmarker; Resten henligger i vedvarende Græs. Jordens Bonitet er god, dyb — enkelte Steder Ierblandet — Muld paa Lerunderlag. Besætningen bestaar af 24 Malkekøer foruden 14 Stkr. Ungkvæg og Kalve, 2 Tyre, 5 Heste samt 2 Plage og Føl. Sidste Aar solgtes c. 60 Fedesvin. Kvægbesætningen, der er af hvidbroget jysk Race, vedligeholdes hovedsagelig ved eget Tillæg.

Kirstinelund var Fæste under Skaarupgaard indtil 10. Oktbr. 1848, da Laurs Nielsen købte den til fri Ejendom; han havde indtil da bestyret Fæstet for sin Moder, Enke efter Niels Jakobsen, som er den ældst kendte Fæster. Efter Laurs Nielsen overtoges Gaarden 1870 af Svigersønnen, Rasmus Jacobsen, der havde haft en Gaard i Hesselballe, som han havde overtaget efter sin Morbroder, Jens Nielsen; han solgte imidlertid denne samme Aar som han overtog Gaarden her, der efter ham overgik til Sønnen, den nuværende Ejer.



Kirstinelund.

Gaarden, der ligger hyggelig omgivet af Have og Læbælte, laa oprindelig inde i Lystrup By, men udflyttedes til sin nuværende Plads i 1858. Markerne ligger samlede mod S. og N. og har jævnt Terræn. Den gamle anselige Hovedb. er opført i Grundmur med Straatag; Avlsb. er opførte dels i Bindingsværk, dels i Grundmur, alle med Straatage. Engen ligger c. 1 Km. S. for Gaarden i Lystrup Enge og er Overrislingseng af god Beskaffenhed. — Af Hestebesætningen, der er en gammel Stamme paa Gaarden, er en Følhoppe præmieret og kaaret i 2. Klasse.

Lykkegaard, Egaa Sogn. Postforb. og St.: Hjortshøj, hvortil c. 3 Km. Gaarden ligger c. 11 Km. fra nærmeste Købstad, Aarhus. Nuværende Ejer: *Peder Anton Andersen*, som overtog Gaarden 20. Juli 1887, er født paa Kaalbogaard 29. Jan. 1868 og gift med *Sofie Olsen*, født i Elsted i Vester Lisbjerg Herred 23. Febr. 1868.

Matr.-Nr. 1a m. fl. af Skjering. Hartkorn 5 Tdr. 2 Skpr. 3 Fdkr. 2 Alb. Ejendomsskyld 39,000 Kr. Brandassurance for Hovedb. 8,000 Kr., for Avlsb. 13,000 Kr. Gaardens samlede Areal 48 Tdr. Ld., deraf Ager 35, Eng 4, Skov 5, Hede 3, Have og Gaardsplads 1. Agermarken drives i en 8 Marksdrift uden Brak, med 1½ Roeafgrøde og 2 Græsmarker. Jordens Bonitet er god, dyb Muld paa Lerunderlag. Besætningen bestaar af 18 Malkekøer foruden 10 Stkr. Ungkvæg og Kalve, 2 Tyre, 4 Heste samt 2 Plage og Føl. Sidste Aar solgtes c. 35 Fedesvin. Kvægbesætningen, der er af sortbroget Race, vedligeholdes hovedsagelig ved eget Tillæg.

Lykkegaard's ældst kendte Ejer er Jens Andersen, som købte den til fri Ejendom i Begyndelsen af det 19. Aarhundrede; c. 1850 overdrog han den til sin Søn, Peder Jensen Thrige, efter at have fraskilt c. 32 Tdr. Ld. til en ældre Søn, Anders Jensen; det fraskilte Areal var den sv. Del af Marken og kaldtes Karleby's Enge, nuværende Kaalbogaard. 1887 overdrog Peder Jensen Thriges Enke, Dorthea, f. Sørensen, Ejendommen til sin Mands Brodersøn, den nuværende Ejer.

Gaarden laa oprindelig inde i Skjering By, men udflyttedes til sin nuværende Plads i den s. Del af Byen i 1866. Markerne ligger samlede mod S. og V. over let bølgeformet Terræn. Hovedb. er opført i Grundmur med Tegtag, og Avlsb. er væsentligst byggede af Bindingsværk og tækkede med Straa. Engen ligger c. 3½ Km. NØ. for Gaarden i Aastrup Enge og er Natureng af god Beskaffenhed. Skoven ligger c. 2 Km. N. for Gaarden i Skjering Hede og har Bestand af Gran og Fyr, plantet midt i 1890erne.

Strandvang, Egaa Sogn. Postforb. og St.: Hjortshøj, hvortil c. 3 Km. Gaarden ligger c. 1½ Km. fra nærmeste Købstad, Aarhus. Nuværende Ejer: *Niels Nielsen*, som overtog Gaarden 1. April 1906, er født paa Søndergaard i Elsted, Vester Lisbjerg Herred, 21. Jan. 1864 og gift med *Nielsine Marie Sørensen*, født i Skjering By 2. Septbr. 1879.

Matr.-Nr. 5 m. fl. af Skjering. Hartkorn 5 Tdr. 3 Skpr. ½ Alb. Ejendomsskyld 39,000 Kr. Brandassurance for Hovedb. 9,000 Kr., for Avlsb. 15,000 Kr. Gaardens samlede Areal 55 Tdr. Ld., deraf Ager 48½, Eng 5, Have og Gaardsplads 1½. Af Agermarken drives 16¼ Td. Ld. i en 8 Marksdrift uden Brak, med 2 Roeafgrøder og 1 Græsmark; 15 Tdr. Ld. drives i en anden 8 Marksdrift uden Brak, med 2 Roeafgrøder og 1 Græsmark; 16¼ Td. Ld. drives i en 6 Marksdrift uden Brak, med 1 Roeafgrøde og 1 Græsmark; Resten henligger i vedvarende Græs. Jordens Bonitet er paa 16¼ Td. Ld. god, dyb Muld paa Lerunderlag, paa 15 Tdr. Ld. dels samme Bonitet, dels stærk Lerjord paa Lerunderlag og paa Resten lettere Muld paa blandet Underlag af Grus og Sand. Besætningen bestaar af 18 Malkekøer foruden 12 Stkr. Ungkvæg og Kalve, 2 Tyre, 5 Heste, 2 Plage og Føl samt 6 Faar. Sidste Aar solgtes c. 40 Fedesvin. Kvægbesætningen, der er af sortbroget Race, vedligeholdes hovedsagelig ved eget Tillæg.

Strandvang har tidligere hørt under Skjering Munkegaard, der formentlig atter har hørt under Aarhus Bispestol.

Gaarden laa oprindelig inde i Skjering By, men udflyttedes til sin nuværende Plads i 1870. Markerne ligger samlede mod N. og Ø. over jævnt Terræn med Fald mod S. Hovedb. er opført i Grundmur og har Tegtag. Avlsb. bestaar af tre sammenbyggede Længer, af hvilke Laden er grundmuret, medens Sidelængerne er byggede i Grundmur til Udsiden og Bindingsværk til Gaardsiden; de har alle Straatage. Fra n. Længes n. Facade er der udbygget en Vinkelbygning i Træ med Straatag. Af Engen ligger 1 Td. Ld. ved Markens ø. Side og 4 Tdr. Ld. c. 3 Km. NØ. for Gaarden i Aastrup Enge; det er Natureng af jævn Beskaffenhed.

Skjering Søndergaard, Egaa Sogn. Postforb. og St.: Hjortshøj, hvortil c. 2½ Km. Gaarden ligger c. 11 Km. fra nærmeste Købstad, Aarhus. Nuværende Ejer: *Anders Marius Mølgaard Nielsen*, som købte Gaarden 1. Novbr. 1911, er født paa Skjering Møllegaard 6. Aug. 1875.

Matr.-Nr. 11a m. fl. af Skjering. Hartkorn 5 Tdr. 4 Skpr. 2 Fdkr. ¼ Alb. Ejendomsskyld 36,000 Kr. Brandassurance for Hovedb. 9,000 Kr., for Avlsb. 10,000 Kr. Gaardens samlede Areal 50 Tdr. Ld., deraf Ager 46¼, Eng ¾, Skov 1, Have og Gaardsplads 2. Gaarden drives af Ejeren ved en gift Bestyrer, da Ejeren selv boer paa Skjering Møllegaard, som han bestyrer for sin Moder, *Dorthe Kirstine*, f. *Andersen*, Enke efter Peder Nielsen. Agermarken drives i en 9 Marksdrift uden Brak, med 2 Roeafgrøder og 2 Græsmarker. Jordens Bonitet er god, dyb Muld paa Lerunderlag, undtagen paa c. 3 Tdr. Ld., der er lettere Muld paa Sandunderlag. Besætningen bestaar af 18 Malkekøer foruden 12 Stkr. Ungkvæg og Kalve, 2 Tyre, 4 Heste samt 2 Plage og Føl. Sidste Aar solgtes 38 Fedesvin. Kvægbesætningen, der er af rød dansk Race, vedligeholdes ved eget Tillæg.

Skjering Søndergaard's ældst kendte Ejer er Jens Øverst, som egenhændigt har inddiget hele Marken og beplantet Digerne; han fik tildelt »Det kgl. danske Landhusholdningsselskab«s Sølvbæger med Inskription. Efter J. Øverst fik Svigersønnen, Jørgen Pedersen fra Skjering, c. 1850 Ejendommen, som han 1899 overdrog til sin Søn, Jens Peder Pedersen, der 1909 solgte til Marius Mikkelsen, af hvem den nuværende Ejer har købt.

Gaarden laa oprindelig inde i Skjering By, men udflyttedes til sin nuværende Plads c. 1875. Markerne ligger samlede V. for Gaarden over jævnt Terræn med svagt Fald mod S. og Ø. Hovedb. er opført i Grundmur over Kælder og har Tegltag; Avlsb. bestaar af tre sammenbyggede, grundmurede Længer med Straatage. Engen ligger i Gaardens v. Mark ved »Ørrevads Bæk« og er Overrislingseng af fortrinlig Beskaffenhed.

Astruprode, Egaa Sogn. Postforb. og St.: Hjortshøj, hvortil c. 4 Km. Gaarden ligger c. 11 Km. fra nærmeste Købstad, Aarhus. Nuværende Ejer: *Hans Grosen*, som overtog Gaarden 6. Maj 1876, er født paa Ejendommen 10. April 1849 og gift med *Berthe Marie Andersen*, født paa Kaalbogaard 23. Marts 1853.

Matr.-Nr. 12a m. fl. af Skjering. Hartkorn 5 Tdr. 3 Skpr. 3 Fdkr. 1¼ Alb. Ejendomsskyld 38,500 Kr. Brandassurance for Hovedb. 7,000 Kr., for Avlsb. 11,700 Kr. Gaardens samlede Areal 57 Tdr. Ld., deraf Ager 38, Eng 4, Skov 14, Have og Gaardsplads 1. Af Agermarken drives 37¼ Td. Ld. i en 7 Marksdrift uden Brak, med 2 Roeafgrøder og 1 Græsmark; Resten henligger i vedvarende



Astruprode.

Græs. Jordens Bonitet er noget forskelligartet, hovedsagelig lermuldet Jord paa Ler- og Kvægunderlag. Besætningen bestaar af 22 Malkekøer foruden 10 Stkr. Ungkvæg og Kalve, 2 Tyre, 4 Heste samt 2 Plage og Føl. Sidste Aar solgtes c. 50 Fedesvin. Kvægbesætningen, der er af sortbroget Race, vedligeholdes hovedsagelig ved eget Tillæg.

Astruprode's ældst kendte Fæster er Søren Sørensen Grosen, der fik Fæstet 11. Novbr. 1793, og som 10. Maj 1802 købte den til fri Ejendom for 1,400 Rdl. af Kammerherre, Hofjægermester Baron Hardenberg-Reventlow. S. Sørensen Grosens Enke, Karen Hansdatter, giftede sig 1826 med Jens Nielsen Smed fra Egaa, som giftede sig anden Gang med Mette Jørgensdatter. J. N. Smed skødede 27. Novbr. 1843 til sin Søn, Søren Jensen Grosen, som 1876 overdrog den til Sønnen, den nuværende Ejer.

Gaarden laa tidligere inde i Skjering By, men udflyttedes i 1876 til sin nuværende Plads c. 1 Km. V. for Byen. Markerne ligger samlede omkring den og har jævnt Terræn. Hovedb. er grundmuret og har Tegltag. Af Avlsb. er n. og ø. Længe byggede i Bindingsværk, medens s. Længe, Kostalden, er grundmuret og har Jernbjælker og Hvælvinger. S. for Gaarden ligger et Mødding- og Materialhus i støbt Beton. Alle Avlsb. er tækkede med Straa.

Engen ligger i Markens ø. Del og er Overrislingseng af god Beskaffenhed. Af Skoven ligger 5 Tdr. Ld. c. 4 Km. NV. for Gaarden og har Bestand af Bøg, Eg, Hassel, Ask og Gran, og 9 Tdr. Ld. ligger c. 5 Km. NØ. for Gaarden i Skjering Hede og har Bestand af Gran, Fyr og El.

Sommersminde, Egaa Sogn. Postforb. og St.: Hjortshøj, hvortil c. 3½ Km. Gaarden ligger c. 11½ Km. fra nærmeste Købstad, Aarhus. Nuværende Ejer: *Peder Sommer Nielsen*, som overtog Gaarden 1. Novbr. 1909, er født paa Ejendommen 21. Novbr. 1869 og gift med *Dorthea Jørgensen*, født i Skjering 11. Juni 1883.

Matr.-Nr. 21a m. fl. af Skjering. Hartkorn 7 Tdr. 2 Skpr. 1 Fdkr. ½ Alb. Ejendomsskyld 45,000 Kr. Brandassurance for Hovedb. 8,000 Kr., for Avlsb. 13,000 Kr. Gaardens samlede Areal 56¼ Td. Ld., deraf Ager 45¼, Eng 4½, Skov 5½, Have og Gaardsplads 1. Af Agermarken drives 41¼ Td. Ld. i en 9 Marksdrift uden Brak, med 2 Roefgrøder og 1½ Græsmark; 4 Tdr. Ld. drives i en 4 Marksdrift i Veksler med Staldfoder, Roer og Græs. Jordens Bonitet er paa de 41¼ Td. Ld. stærk Lerjord paa Lerunderlag og paa de 4 Tdr. Ld. god Sandmuld paa Sandunderlag. Besætningen bestaar af 24 Malkekøer foruden 16 Stkr. Ungkvæg og Kalve, 2 Tyre samt 5 Heste. Sidste Aar solgtes c. 60 Fedesvin. Kvægbesætningen, der er af sortbroget Race, vedligeholdes ved eget Tillæg.



Sommersminde.

Sommersminde har tidligere hørt som Fæste under Frienvold og kom senere under det Hardenberg-Reventlowske Fideikommis, hvorfra den formentlig c. 1802 solgtes til fri Ejendom. I Begyndelsen af det 19. Aarhundrede ejede Peder Rasmussen Sommer Gaarden; han døde 1851, og hans Hustru, der døde Aaret efter, skødede den til sin Mands Søsterdatter, Mette Marie Larsdatter fra Lisbjerg Terp, som 1863 blev gift med Carl Marius Nielsen fra Kasted, der havde været Forpagter af Gaarden siden 1855; C. M. Nielsen skødede den derefter i 1909 til sin Søn, den nuværende Ejer.

Gaarden laa oprindeligt inde i Skjering By, men udflyttedes 1870 til sin nuværende Plads c. ¾ Km. NØ. for Byen. Den ligger højt i Terrænet, der over Markerne er jævnt med svagt Fald mod S. Hovedb. er opført i Grundmur med Tegtag; Avlsb. bestaar af tre sammenbyggede Længer, af hvilke den n. er bygget af Bindingsværk, og den ø. og s. i Grundmur; Kostalden har Jernbjælker og Hvælvinger samt Tegtag. Af Engen ligger 3½ Td. Ld. umiddelbart V. for Haven og 1 Td. Ld. c. 2 Km. NV. for Gaarden; den er henholdsvis Overrislingseng og Natureng. Skoven ligger c. 2 Km. NV. for Gaarden og har Bestand af Bøg med Hasselunderskov.

Skjering Østergaard, Egaa Sogn. Postforb. og St.: Hjortshøj, hvortil c. 3 Km. Tlf. 12 over Skjering Central. Gaarden ligger c. 11 Km. fra nærmeste Købstad, Aarhus. Nuværende Ejer: Enkefru *Rasmine Østergaard*, f. *Pedersen*, som overtog Gaarden 9. April 1903, er født i Lisbjerg By i Vester Lisbjerg Herred 9. Febr. 1865 og var gift med *Peder Jørgensen Østergaard*, født i Høver By i Storring Sogn, Framlev Herred, 16. Marts 1860, død 9. April 1903.

Matr.-Nr. 9b m. fl. af Skjering. Hartkorn 8 Tdr. 2 Skpr. 2 Fdkr. ½ Alb. Ejendomsskyld 52,000 Kr. Brandassurance for Hovedb. 5,280 Kr., for Avlsb.

17,620 Kr., for et Skovfogedhus 1,650 Kr., for en Fodermesterbolig 1,500 Kr. Gaardens samlede Areal 72 Tdr. Ld., deraf Ager 55½, Eng 2¼, Skov 8¼, Hede 3, Have og Gaardsplads 2. Gaarden drives af Ejerinden ved Bestyrer *Sofus Sørensen*, født i Tved paa Mols 8. Maj 1877; Stillingen er tiltraadt 1. April 1908. Af Agermarken drives 48½ Td. Ld. i en 10 Marksdrift uden Brak, med 2 Roeafgrøder og 2 Græsmarker; Resten henligger i vedvarende Græs. Jordens Bonitet er god, dyb Muld paa Lerunderlag. Besætningen bestaar af 24 Malkekøer foruden 20 Stkr. Ungkvæg og Kalve, 2 Tyre, 6 Heste, 2 Plage og Føl samt 4 Faar. Sidste Aar solgtes c. 80 Fedesvin. Kvægbesætningen, der er af rød dansk Race, vedligeholdes ved eget Tillæg.

Skjering Østergaard's ældst kendte Ejer er *Anders Sørensen Skipper*, som fik Ejendommen tilskødet 20. Juni 1789, og som 24. Marts 1840 skødede den til sin Svigersøn, *Peder Sørensen Krause* fra Egaa, der 16. Aug. 1886 giftede sig anden Gang med den nuværende Ejerinde, som efter hans Død 1892 giftede sig med *Peder Jørgensen Østergaard*; han havde været Lærer ved Malling Landbrugsskole og ejede senere en Gaard i Elev. Efter hans Død overtog Enken, den nuværende Ejerinde, atter Gaarden.



Skjering Østergaard.

Gaarden ligger paa sin gamle Plads som den østligste Gaard i Skjering By. Markerne ligger samlede mod N. og S. over jævnt Terræn. Hovedb. er opført 1834 i Bindingsværk med Straatag; Avlsb. er opførte dels i Grundmur, dels i Bindingsværk; Bygningerne har væsentlig Straatage. Engen ligger c. 2 Km. V. for Gaarden i Vierup Enge og er Overrislingseng af god Beskaffenhed. Skoven ligger V. for Engen og har Bestand af Eg, Bøg og Ask med Hasselunderskov.

Bynksminde, Egaa Sogn. Postforb. og St.: Hjortshøj, hvortil c. 4 Km. Tlf. 1 over Skjering Central. Gaarden ligger c. 12 Km. fra nærmeste Købstad, Aarhus. Nuværende Ejer: *Jens Christian Edward Thomsen*, som overtog Gaarden 1. Novbr. 1904, er født i Aarhus 18. Juni 1867 og gift med *Ane Sophie Jensen*, født i Kankbølle 26. April 1867.

Matr.-Nr. 4 m. fl. af Skjering. Hartkorn 8 Tdr. 3 Skpr. 1 Fdkr. Ejendoms-skyld 52,000 Kr. Brandassurance for Hovedb. 7,248 Kr., for Avlsb. 16,745 Kr. Gaardens samlede Areal 86 Tdr. Ld., deraf Ager 74½, Eng 4, Skov 3, Hede 3, Have og Gaardsplads 1½. Af Agermarken drives 48 Tdr. Ld. i en 12 Marksdrift med Helbrak, 2 Roeafgrøder, 1 Kløvermark, 1 Kornmark og 2 Græsmarker; 23½ Td. Ld. drives i en 6 Marksdrift uden Brak, med 2 Roeafgrøder og 1 Græsmark; Resten drives med Lucerne. Jordens Bonitet er god, dyb Muld paa Lerunderlag. Besætningen bestaar af 25 Malkekøer foruden 25 Stkr. Ungkvæg og Kalve, 2 Tyre, 6 Heste, 2 Plage og Føl samt 2 Faar. Sidste Aar solgtes c. 70 Fedesvin. Kvægbesætningen, der er af sortbroget Race, vedligeholdes hovedsagelig ved eget Tillæg.

Bynksminde har tidligere hørt under Skjering Munkgaard, hvorfra den solgtes 26. Juni 1831 til H. C. H. Dinesen, som 30. Juni 1835 atter solgte til *Christian Lihme*, hvis Enke giftede sig med *Møller Peder Sørensen* fra Skjødstrup, efter hvis Død Enken,

Mette Rasmusdatter, overtog Ejendommen, som hun 1844 skødede til sin Søn, Rasmus Pedersen (Møller). Hans Enke giftede sig 1860 med J. P. Løvschall, der 1869 solgte til Edward Thomsen, der var fra Trondhjem i Norge, og som havde været Fuldmægtig paa Herredskontoret i Mariager, hvorefter han arvede en Gaard i Sønderjylland efter



Bynksminde.

sin Farbroder og købte derefter Gaarden her, som han i 1904 skødede til sin Søn, den nuværende Ejer.

Bynksminde laa tidligere inde i Skjering By. men udflyttedes efter Brand i 1834 til sin nuværende Plads c. 1 Km. ØNØ. for Byen. Hovedb. er opført af Bindingsværk med cementeret Sokkel og med Straatag; Avlsb. er opførte dels i Bindingsværk, dels i støbt Beton, alle med Straatage; et Materialhus og Vognport i Træ har Paptag, og et Møddingshus har Tegltag. De faste Maskiner drives ved Petroleumsmotor. Engen ligger umiddelbart NØ. for Gaarden og er Natureng af god Beskaffenhed; den benyttes udelukkende til Afgræsning. — Skoven ligger ved Markens ø. Side ud til Kalø Vig Strand og har Bestand af Gran og Fyr.

Højvang, Egaa Sogn. Postforb. og St.: Hjortshøj, hvortil c. 3 Km. Tlf. 5 over Skjering Central. Gaarden ligger c. 11 Km. fra nærmeste Købstad, Aarhus.



Højvang.

Nuværende Ejer: *Peder Christian Poulsen Windberg*, som købte Gaarden 11. Marts 1891, er født paa Lystrup Mark i Elsted Sogn, Aarhus Amt, 28. Maj 1866 og gift med *Maren Andersen*, født i Hasle By i Aarhus Amt 25. Aug. 1868.

Matr.-Nr. 3a m. fl. af Skjering. Hartkorn 6 Tdr. 4 Skpr. Ejendomsskyld 52,500 Kr. Brandassurance for Hovedb. 9,873 Kr., for Avlsb. 17,927 Kr. Gaardens samlede Areal 55½ Td. Ld., deraf Ager 45½, Eng 4½, Skov 4, Have og Gaardsplads 1½. Af Agermarken drives 24½ Td. Ld. i en 8 Marksdrift uden Brak, med 2 Roeafgrøder og 2 Græsmarker; 21 Tdr. Ld. drives i en 7 Marksdrift uden Brak, med 1 Roeafgrøde og 1 Græsmark. Jordens Bonitet er god, dyb, enkelte Steder lerblandet Muld paa Lerunderlag. Besætningen bestaar af 24 Malkekøer foruden 10 Stkr. Ungkvæg og Kalve, 2 Tyre, 5 Heste samt 2 Plage og Føl. Sidste Aar solgtes c. 70 Fedesvin. Kvægbesætningen, der er af rød dansk Race, vedligeholdes dels ved Indkøb, dels ved eget Tillæg.

Højvang har formentlig tidligere hørt under Skjering Munkgaard og er da rimeligvis bleven solgt derfra c. 1831. Midt i det 19. Aarhundrede ejedes Gaarden af Rasmus Hansen, hvis Enke giftede sig c. 1867 med Niels Farre fra Skjering, der i 1870erne solgte til Søren Olsen fra Elsted, som mageskiftede med Brygger Thomsen fra Vejlbj ved Aarhus mod dennes Gaard i Allelev. Brygger Thomsen solgte 1889 ved Byttehandel med S. N. Holst, af hvem den nuværende Ejer har købt. Slægten Windberg stammer fra Als.

Gaarden laa oprindelig inde i Skjering By, men udflyttedes efter Brand 2. Septbr. 1911 til sin nuværende Plads c. 200 M. NØ. for Byen. Den stilfulde Hovedb. er opført i Grundmur med høj Frontespice med 4 Fags Kvist til den s. Facade samt med Cementstenstag. Avlsb. bestaar af tre store, sammenbyggede Længer i Grundmur med Murtrimpel og med Jernbjælker og Hvælvinger i Ko- og Svinestald; de er tækkede med galvaniserede Jernplader. Af Engen ligger 3 Tdr. Ld. i Tagkjær c. 2 Km. V. for Gaarden og er Overrislingseng af god Beskaffenhed; Resten ligger c. 1 Km. V. for Gaarden og er Overrislingseng af fortrinlig Beskaffenhed. Skoven ligger c. 2 Km. NV. for Gaarden i Skjering Hede og er under Beplantning med Gran og Fyr.

Pederslund, Skjødstrup Sogn. Postforb. og St.: Løgten, hvortil c. 4 Km. Gaarden ligger c. 12½ Km. fra nærmeste Købstad, Aarhus. Nuværende Ejer:



Pederslund.

Rasmus Nielsen, som købte Gaarden 10. Aug. 1910, er født paa Steensgaard paa Tilst Mark i Hasle Herred 2. Febr. 1884.

Matr.-Nr. 1 m. fl. af Svinbo. Hartkorn 7 Tdr. 5 Skpr. 3 Fdkr. 2 Alb. Ejendomsskyld 55,000 Kr. Brandassurance for Hovedb. 10,780 Kr., for Avlsb. 25,993 Kr. Gaardens samlede Areal 101 Td. Ld., deraf Ager 92, Eng 3, Skov 3, Have og Gaardsplads 3. Af Agermarken drives 60 Tdr. Ld. i en 8 Marksdrift med Halvbrak efter Græs, 2 Roeafgrøder og 2 Græsmarker; 17 Tdr. Ld. drives i en 5 Marksdrift med Halvbrak efter Græs, 1 Roeafgrøde og 1 Græsmark; 15 Tdr. Ld. i Indhegning drives i 5 Skifter i Veksling med Korn, Roer og 3aars Græs. Jordens Bonitet er paa c. 75 Tdr. Ld. Lermuld paa Lerunderlag, paa 17 Tdr. Ld. fugtig Sandmuld paa Kvægenderlag. Besætningen bestaar af 34

Malkekøer foruden 16 Stkr. Ungkvæg og Kalve, 2 Tyre, 6 Heste samt 2 Plage og Føl. Sidste Aar solgtes c. 60 Fedesvin. Der holdes c. 7 Grisesøer, hvis overflødige Grise sælges. Kvægbesætningen, der er af rød dansk Race, vedligeholdes ved eget Tillæg.

Pederslund har formentlig tidligere hørt til Skjering Munkgaard. De ældst kendte Ejere er Slægten Andersen, som maa have købt den fra Godset, antagelig 1852—53. Søren Andersen solgte 1894 til Rasmus Pedersen fra Aastruplund, og denne solgte 1905 til Erik Andreasen, den nuværende Forpagter af Balskov, der 1906 solgte til Peter Jørgensen fra Følle, der byttede Gaarden mod Christian Marius Pedersens Gaard, Lille Ravnsbjerg S. for Aarhus. Af Chr. M. Pedersen købte den nuværende Ejer.

Gaarden ligger paa sin oprindelige Plads som den vestligste af Svinbogaardene. Markerne ligger dels samlede S. og N. for Gaarden, dels c. 200 M. Ø. for samme. Hovedb. er opført i Grundmur med Tegltag. Avlsb. bestaar af tre sammenbyggede, grundmurede Længer med Straatage; fra Kostalden er der udbygget en Vinkelbygning i Beton med Straatag, og V. for Hovedb. ligger et Vadskehus i Grundmur med Tegltag. Engen ligger umiddelbart V. for Gaarden og er Overrislingseng af fortrinlig Beskaffenhed. Skoven ligger c. 30 M. N. for Gaarden og har Bestand af Eg, Bøg og Ask.

Bondesminde, Skjødstrup Sogn. Postforb.: Løgten, og St.: Skjødstrup Holdeplads, hvortil c. 200 M. Tlf. 22 over Skjødstrup Central. Gaarden ligger c. 14 Km. fra nærmeste Købstad, Aarhus. Nuværende Ejer: *Niels Peder Jensen*, som overtog Gaarden 25. Jan. 1913, er født i Kankbølle i Hjortshøj Sogn 16. Oktbr. 1872.

Matr.-Nr. 8a m. fl. af Skjødstrup. Hartkorn 5 Tdr. 4 Skpr. 2 Fdkr. 1¼ Alb. Ejendomsskyld 37,000 Kr. Brandassurance for Hovedb. c. 6,000 Kr., for Avlsb. c. 14,000 Kr. Gaardens samlede Areal 43 Tdr. Ld., deraf Ager 39½, Eng 2, Have og Gaardsplads 1½. Af Agermarken drives 34½ Td. Ld. i en 8 Marksdrift uden Brak, med 2 Roeafgrøder og 1 Græsmark; i Driften benyttes 6½ Td. Ld. til Frøavl af Hundegræs og Engsvingel. Jordens Bonitet er Lermuld paa Lerunderlag. Besætningen bestaar af 13 Malkekøer foruden 12 Stkr. Ungkvæg og Kalve, 2 Tyre samt 4 Heste. Sidste Aar solgtes c. 100 Fedesvin og c. 100 Ungsøer. Kvægbesætningen, der er af blandet Race, vedligeholdes ved Indkøb, da der malkefedes.

Bondesminde har tidligere været Fæste under Vosnæsgaard og er formentlig solgt til fri Ejendom i 1853. De ældst kendte Ejere er Familien Bonde. Hans Bondes Enke giftede sig med sin første Mands Broder, Søren Peder Bonde, som 1. April 1907 solgte Gaarden til Juul Sofus Martin Jensen fra Kankbølle, en Broder til den nuværende Ejer. M. Jensen solgte 25. Novbr. 1912 til P. M. Hermansen, af hvem den nuværende Ejer har købt; han havde tidligere ejet sin Fædrenegaard og ejer tillige en Gaard i Ejby ved Glostrup paa Sjælland.

Gaarden laa oprindelig inde i Skjødstrup By, men udflyttedes c. 1893 til sin nuværende Plads c. 200 M. NV. for Byen. Markerne ligger samlede mod N. og V. over stærkt kuperet Terræn. Hovedb. er bygget i Grundmur over Kælder og har Paptag; Avlsb. bestaar af tre sammenbyggede Længer, af hvilke den v. og s. er opført i Bindingsværk, den n. i Grundmur, alle med Straatage; N. for Gaarden ligger en grundmuret Svinestald med Paptag. Engen ligger c. 1 Km. Ø. for Gaarden og er Natureng af jævn Beskaffenhed.

Skovlund, Skjødstrup Sogn. Postforb.: Løgten, og St.: Skjødstrup Holdeplads, hvortil c. 4 Km. Gaarden ligger c. 12½ Km. fra nærmeste Købstad, Aarhus. Nuværende Ejer: *Rasmus Peter Rasmussen Helbo*, som overtog Gaarden 12. Novbr. 1903, er født paa Ejendommen 22. Novbr. 1863.

Matr.-Nr. 12 m. fl. af Skjødstrup. Hartkorn 6 Tdr. 2 Skpr. 1 Alb. Ejendomsskyld 42,000 Kr. Brandassurance for Hovedb. 7,776 Kr., for Avlsb. 15,365 Kr. Gaardens samlede Areal 60 Tdr. Ld., deraf Ager 56¼, Eng 2, Skov ¼, Have og Gaardsplads 1. Agermarken drives i en 8 Marksdrift med Helbrak, 1 Roeafgrøde og 2 Græsmarker. Jordens Bonitet er paa c. 8 Tdr. Ld. stærk Lerjord paa Lerunderlag, paa Resten Lermuld paa Lerunderlag. Besætningen bestaar af 20 Malkekøer foruden 12 Stkr. Ungkvæg og Kalve, 2 Tyre, 4 Heste, 3 Plage og Føl samt 3 Faar. Sidste Aar solgtes 12 Fedesvin. Kvægbesætningen, der er af rød dansk Race, vedligeholdes ved eget Tillæg.

Skovlund har tidligere hørt under Vosnæsgaard Hovedgaard og solgtes til fri Ejendom 4. Febr. 1852 til Ane Pedersdatter, Enke efter den sidste Fæster, Rasmus Jensen Helbo, for 3,756 Rdl. 1 Mark 8 Sk. rede Sølv. R. Jensen Helbo havde faaet Gaarden i Fæste 14. Juni 1827 efter sin Fader, og Fæstet havde været i denne Slægts Besiddelse igennem mange Generationer. Ane Pedersdatter overdrog 21. Aug. 1855 Ejendommen til sin Søn, Peder Rasmussen Helbo, for 5,600 Rdl., og i 1903 overdrog han Skovlund til Sønnen, den nuværende Ejer.



Skovlund.

Gaarden laa tidligere inde i Skjødstrup, men blev allerede i Fæstetiden udflyttet til sin nuværende Plads c. 2 Km. S. for Byen, hvor den ligger midt i sin Mark. Den solide Hovedb. er opført 1872 i Grundmur med Tegltag. Avlsb. bestaar af tre sammenbyggede Længer, af hvilke den n. er bygget i Grundmur, medens Sidelængerne staar i Bindingsværk, alle med Straatage. Engen ligger i Markens s. Side og er Overrislingseng af fortrinlig Beskaffenhed. Skoven ligger ved Engen og har Bestand af Ask og El.

Møgelhøj, Skjødstrup Sogn. Postforb.: Løgten, og St.: Skjødstrup Holdeplads, der ligger paa Gaardens Mark. Gaarden ligger c. 14 Km. fra nærmeste Købstad, Aarhus. Nuværende Ejer: *Anders Peter Sørensen*, som overtog Gaarden



Møgelhøj.

16. Maj 1891, er født paa Ejendommen 18. Maj 1865 og gift med *Metteline Sørine Sørensen*, født paa Thorsager Mark 15. Juli 1875.

Matr.-Nr. 17a m. fl. af Skjødstrup. Hartkorn 5 Tdr. 4 Skpr. 1¼ Alb. Ejendomsskyld 36,000 Kr. Brandassurance for Hovedb. 7,500 Kr., for Avlsb. 12,000 Kr. Gaardens samlede Areal 44½ Td. Ld., deraf Ager 40¼, Eng 3, Have og Gaardsplads ¼. Af Agermarken drives 39¼ Td. Ld. i en 8 Marksdrift med Helbrak, 1 Roeafgrøde og 2 Græsmarker; Resten henligger i vedvarende Græs i Indhegning. Jordens Bonitet er god, dyb Muld paa Lerunderlag. Besætningen be-

staar af 16 Malkekøer foruden 12 Stkr. Ungkvæg og Kalve, 2 Tyre, 4 Heste, 4 Plage og Føl samt 4 Faar. Sidste Aar solgtes 4 Fedesvin. Der holdes 3 Grise-søer, hvis Grise sælges. Al Mælken sælges til »De forenede Mejerier«. Kvægbesætningen, der er af rød dansk Race, vedligeholdes ved eget Tillæg.

Møgelhøj har tidligere hørt under Vosnæsgaard og var den første Gaard i Byen, der solgtes fra Godset. Den købtes 1808 af Poul Helbo fra Helgenæs; han overdrog den 1844 til sin Søn, Søren Poulsen, der 1891 skødede den til Sønnen, den nuværende Ejer.

Gaarden laa oprindelig inde i Skjødstrup By, men udflyttedes i 1856 til sin nuværende Plads c. 200 M. V. for Byen. Markerne ligger samlede om Gaarden og har jævnt Terræn med Fald mod S. og Ø.; dog hæver Terrænet sig umiddelbart S. for Haven til den Bakke, hvorefter Gaarden har faaet Navn; det er en gammel udgravet Kæmpehøj. Hovedb. er opført i Grundmur og har Straatag. Avlsb. bestaar af tre sammenbyggede Længer, af hvilke Laden er grundmuret, medens Sidelængerne oprindelig var byggede i Bindingsværk, men nu er underbyggede med Grundmur til Gaardsiden; Avlsb. har alle Straatage. Engen ligger i »Barremose« c. 1 Km. V. for Gaarden og er Overrislingseng af fortrinlig Beskaffenhed; den er indhegnet og benyttes til Afgræsning efter Slet. — Gaarden ligger smukt med de solide, velholdte Bygninger omgivne af Have og Læbælte. — Af Hestebesætningen, der er en gammel Stamme paa Gaarden, er en Følhoppe præmieret.

Engskovgaard, Skjødstrup Sogn. Postforb. og St.: Løgten, hvortil c. 1½ Km. Gaarden ligger c. 14 Km. fra nærmeste Købstad, Aarhus. Nuværende Ejer:



Engskovgaard,

Rasmus Ibsen Rasmussen, som overtog Gaarden 1. Maj 1891, er født paa Ejendommen 17. Aug. 1859 og gift med *Ane Kirstine Rasmussen*, født paa Skjødstrup Mark 14. Novbr. 1868.

Matr.-Nr. 10a m. fl. af Skjødstrup. Hartkorn 6 Tdr. 2¼ Alb. Ejendoms-skyld 37,000 Kr. Brandassurance for Hovedb. 8,840 Kr., for Avlsb. 14,208 Kr. Gaardens samlede Areal 44 Tdr. Ld., deraf Ager 38½, Eng 3, Mose ½, Skov 1, Have og Gaardsplads 1. Agermarken drives i en 8 Marksdrift med Helbrak, 1 Røeafgrøde og 2 Græsmarker. Jordens Bonitet er god, dyb Muld paa Lerunderlag. Besætningen bestaar af 16 Malkekøer foruden 10 Stkr. Ungkvæg og Kalve, 1 Tyr, 4 Heste, 2 Plage og Føl samt 3 Faar. Sidste Aar solgtes c. 20 Fedesvin. Kvægbesætningen, der er af sortbroget Race, vedligeholdes ved eget Tillæg.

Engskovgaard har tidligere været Fæste under Vosnæsgaard. Den ældst kendte Fæster er Rasmus Pedersen, som havde faaet Fæstet i Begyndelsen af 19. Aarhundrede. Efter hans Død i 1840erne overtoges Fæstet af hans Søn, Rasmus Rasmussen, som 2. Febr. 1853 købte den til fri Ejendom; han skødede den 1891 til sin Søn, den nuværende Ejer.

Gaarden laa oprindelig c. 30 M. nordligere, men flyttedes i 1867 til sin nuværende Plads. Markerne ligger samlede mod S. og har bølgeformet Terræn. Hovedb. er grundmuret og har tre lave Frontespicer, een til v. og to til ø. Facade, samt Tegtag. Avlsb.

bestaar af tre sammenbyggede Længer, af hvilke den ø. er grundmuret og Sidelængerne er byggede i Bindingsværk; alle Avlsb. har Straatage og er opførte 1868. Engen ligger umiddelbart N. for Gaarden og er Overrislingseng af fortrinlig Beskaffenhed. Skoven ligger i to isolerede Dele i Marken N. og Ø. for Gaarden og har Bestand af Ask og El. — Af Hestebesætningen er en Følhoppe kaaret i 1. Klasse og optaget i Stambog.

Stoergaard, Skjødstrup Sogn. Postforb. og St.: Løgten, hvortil c. 1½ Km. Tlf. 35 over Skjødstrup Central. Gaarden ligger c. 16½ Km. fra nærmeste Købstad, Aarhus. Nuværende Ejere: Frk. *Ane Birgitte Kathrine Jensen*, *Niels Peter Jensen* og *Jørgen Laurits Jensen*, der er Sødskende, og som overtog Gaarden 15. Septbr. 1899. De er fødte paa Ejendommen henholdsvis 11. Maj 1873, 12. Marts 1875 og 2. Aug. 1877.

Matr.-Nr. 1 m. fl. af Vorre. Hartkorn 6 Tdr. 6 Skpr. 3 Fdkr. 2½ Alb. Ejendomsskyld 49,000 Kr. Brandassurance for Hovedb. 9,720 Kr., for Avlsb. 14,072 Kr., for et Lejehus i Vorre By 1,800 Kr. Gaardens samlede Areal 72 Tdr. Ld., deraf Ager 66½, Eng 1, Mose 1, Skov 1, Have og Gaardsplads 2½. Af Agermarken drives 46½ Td. Ld. i en 9 Marksdrift med Helbrak, 1 Roefgrøde og 3 Græsmarker; 20 Tdr. Ld. drives i en 8 Marksdrift med Helbrak og Vekseldrift med Staldfoder, Roer og Græs. Jordens Bonitet er paa de 46½ Td. Ld. Lermuld paa Lerunderlag, paa de 20 Tdr. Ld. lettere Muld paa blandet Underlag af Ler og Grus. Besætningen bestaar af 17 Malkekøer foruden 14 Stkr. Ungkvæg og Kalve, 1 Tyr, 4 Heste samt 2 Plage og Føl. Sidste Aar solgtes c. 20 Fedesvin. Kvægbesætningen, der er af rød dansk Race, vedligeholdes ved eget Tillæg.

Stoergaard har tidligere været Fæste under Vosnæsgaard og købtes til fri Ejendom 19. Oktbr. 1677 af Jens Sørensen, hvis Enke 18. Aug. 1725 skødede den til sine to Sønner, Søren og Niels Jensen. Sidstnævntes Enke, Sidsel Nielsdatter, overtog Gaarden efter Mandens Død 1746 og giftede sig anden Gang med Jens Hansen, efter hvem Sidsel Nielsdatters Søn af første Ægteskab, Jens Nielsen, overtog. Han døde 1799, hvorefter hans Enke, Ane Jensdatter, overdrog Gaarden til Jens Nielsens Søstersøn, Niels Nielsen Støver, ved hvis Død 1823 Enken, Karen Andersdatter, overtog Ejendommen, som hun 1838 overdrog til Sønnen, Niels Nielsen Støver. Samme Aar indstævnedes den daværende Ejer af Vosnæsgaard, Kammerjunker, Capitain Krieger, Arvingerne for Retten med Paastand om, at Gaarden endnu var Fæste, da N. N. Støver den ældre skulde have underskrevet et Fæstebrev af 1799; men Underrettens Dom gik Krieger imod, ligesaa Overretten, hvorefter han maatte udstede »Husbondsholdsbrev« til »Selvejerbonden« Niels Nielsen Støver. Efter ham overtog Svigersønnen, Christen Laursen Jensen fra Segalt, Gaarden; ved hans Død i 1899 overgik den til de nuværende Ejere.

Gaarden laa oprindelig N. for Vorre-Brandstrup Vejen, men flyttedes i 1901 til sin nuværende Plads umiddelbart S. for Vejen. Markerne ligger samlede mod V. og NV. over kuperet Terræn. Hovedb. er opført i Grundmur med Skifertag. Avlsb. er opførte i støbt Beton med Paptage. Engen ligger i to Dele i den sø. Del af Marken og er Overrislingseng. Skoven ligger c. 2 Km. S. for Gaarden i Kankbølle Skov og har Bestand af Bøg, Eg og Ask.

Lykkesholm, Skjødstrup Sogn. Postforb. og St.: Løgten, hvortil c. 2 Km. Tlf. 33 over Skjødstrup Central. Gaarden ligger c. 17 Km. fra nærmeste Købstad, Aarhus. Nuværende Ejer: *Peder Erasmus Hørning*, som købte Gaarden 23. Aug. 1878, er født i Borum Præstegaard i Framlev Herred 25. Novbr. 1852 og gift med *Mine Falkner*, født i Taarup Østerskov, Taulov Sogn, Vejle Amt, 21. Septbr. 1855.

Matr.-Nr. 3a m. fl. af Vorre. Hartkorn 6 Tdr. 2 Skpr. 2 Fdkr. 2 Alb. Ejendomsskyld 41,000 Kr. Brandassurance for Hovedb. 6,000 Kr., for Avlsb. 12,000 Kr. Gaardens samlede Areal 67 Tdr. Ld., deraf Ager 64½, Mose ½, Have og Gaardsplads 2. Af Agermarken drives 63½ Td. Ld. i en 8 Marksdrift med Helbrak, 1 Roefgrøde (foruden 1 Td. Ld. med Roer i Brakken) og 3 Græsmarker (3 Tdr. Ld. Grønjordshavre i den ældre Græsmark). Resten henligger i vedvarende Græs. Jordens Bonitet er god, dyb Muld paa Lerunderlag. Besætningen bestaar af 18 Malkekøer foruden 16 Stkr. Ungkvæg og Kalve,

2 Tyre, 4 Heste, 2 Plage og Føl samt 1 Faar. Al Mælken sælges. Kvægbesætningen, der er af sortbroget Race, vedligeholdes hovedsagelig ved eget Tillæg.

Lykkesholm hørte tidligere under Vosnæsgaard, men det vides ikke, naar den er købt til fri Ejendom. Den ældst kendte Ejer er Niels Nielsen Helbo fra Hjortshøj, der købte Gaarden i 1833, og som 1870 overdrog den til sin Søn, Peder Nielsen Helbo; han solgte 1874 til sin Broder, Marius Nielsen Helbo, som 1878 solgte til den nuværende Ejer.



Lykkesholm.

Gaarden laa oprindelig inde i Vorre By, men udflyttedes 1864 til sin nuværende Plads c. 700 M. V. for Byen. Markerne ligger samlede N., Ø. og V. om Gaarden over jævnt Terræn. Lykkesholm ligger meget højt og smukt; Bygningerne er omgivne af en stor Pryd- og Frugthave samt Læplantning. Hovedb. er opført i Grundmur og har Tegltag. Avlsb. bestaar af tre sammenbyggede Hovedlænger, af hvilke n. Længe, Laden, staar i Bindingsværk og Sidelængerne i støbt Beton, v. dog med Bindingsværk til Udsiden; ø. Længe, Kostalden, har Murtrimpel og Paptag, medens de andre Længer har Straatage. V. for Gaarden ligger en Svinestald i Kampestenmur med Straatag, og længere mod V. ligger et Materialhus i Beton med Paptag.

Kirkebjerg, Skjødstrup Sogn. Postforb. og St.: Løgten, hvortil c. 1½ Km. Gaarden ligger c. 16½ Km. fra nærmeste Købstad, Aarhus. Nuværende Ejer:



Kirkebjerg.

Søren Peter Svenningsen, som købte Gaarden 20. Febr. 1896, er født i Allelev By i Lyngby Sogn, Randers Sønder Herred, 19. Juli 1861 og gift med Ane Marie Andersen, født paa Bjødstrup Mark 9. Juli 1867.

Matr.-Nr. 5a m. fl. af Vorre. Hartkorn 5 Tdr. 7 Skpr. 1 Fdkr. $\frac{1}{2}$ Alb. Ejendomsskyld 36,000 Kr. Brandassurance for Hovedb. 5,800 Kr., for Avlsb. 12,200 Kr. Gaardens samlede Areal 52 Tdr. Ld., deraf Ager 51, Have og Gaardsplads 1. Af Agermarken drives 45 Tdr. Ld. i en 9 Marksdrift med $\frac{2}{3}$ Helbrak $\frac{1}{3}$ Roer, 1 Roeafgrøde og 3 Græsmarker, og 6 Tdr. Ld. Toft ved Gaarden drives i en 6 Marksdrift uden Brak, med 1 Roeafgrøde og 2 Græsmarker. Jordens Bonitet er paa c. 10 Tdr. Ld. stærk Lerjord paa Lerunderlag, paa Resten Ler-muld paa Lerunderlag. Besætningen bestaar af 16 Malkekøer foruden 12 Stkr. Ungkvæg og Kalve, 2 Tyre, 4 Heste, 2 Plage og Føl samt 3 Faar. Sidste Aar solgtes c. 35 Fedesvin. Kvægbesætningen, der er af sortbroget Race, vedligeholdes ved eget Tillæg.

Kirkebjerg har tidligere været Fæste under Vosnæsgaard, men det vides ikke, naar den er bleven købt til fri Ejendom. Den ældst kendte Ejer, Niels Møllerup, havde Gaarden i første Halvdel af det 19. Aarhundrede og solgte den i 1870 til Jens Ostensborg, den tidligere Ejer af Aastrupgaard; han døde i 1895, og Boet solgte Aaret efter Gaarden til den nuværende Ejer, som i 8 Aar havde bestyret en Gaard i Egaa.

Kirkebjerg laa oprindelig inde i Vorre By, men er udflyttet til sin nuværende Plads c. 200 M. S. for samme. Markerne ligger samlede over kuperet Terræn. Den solide rummelige Hovedb. er grundmuret med Paptag og har lave Frontespicer til begge Facader. Avlsb. bestaar af tre sammenbyggede, grundmurede Længer med Pap- og Straatage. — Gaarden, der har Navn efter et Højdepunkt i den s. Del af Marken, ligger meget smukt med de anselige Bygninger omgivne af Have og Læplantning.

Grosenseje, Skjødstrup Sogn. Postforb. og St.: Løgten, hvortil c. $\frac{1}{2}$ Km. Gaarden ligger c. $16\frac{1}{2}$ Km. fra nærmeste Købstad, Aarhus. Nuværende Ejer:



Grosenseje.

Jens Rasmussen Grosen, som overtog Gaarden 1. April 1893, er født paa Ejendommen 15. Septbr. 1859.

Matr.-Nr. 1a m. fl. af Hjelmager. Hartkorn 4 Tdr. 7 Skpr. 2 Fdkr. $1\frac{1}{4}$ Alb. Ejendomsskyld 40,000 Kr. Brandassurance for Hovedb. 7,290 Kr., for Avlsb. 10,464 Kr., for et Hus til Købmandshandel 10,135 Kr. Gaardens samlede Areal 40 Tdr. Ld., deraf Ager 32, Eng 5, Mose 2, Have og Gaardsplads 1. Af Agermarken drives 32 Tdr. Ld. i en 8 Marksdrift uden Brak, med 2 Roeafgrøder og 2 Græsmarker. Jordens Bonitet er dels god, dyb Muld paa Lerunderlag, dels stærkere Lerjord. Besætningen bestaar af 14 Malkekøer foruden 10 Stkr. Ungkvæg og Kalve, 1 Tyr, 4 Heste samt 2 Plage og Føl. Sidste Aar solgtes c. 10 Fedesvin. Der holdes 2 Grisesøer, hvis Grise sælges. Kvægbesætningen, der er af sortbroget Race, vedligeholdes hovedsagelig ved eget Tillæg.

Grosenseje har tidligere været Fæste under Vosnæsgaard. Den ældst kendte Fæster er Jens Grosen, der døde c. 1831, hvorefter Enken, Kirsten Marie Andersdatter, overtog Fæstet og giftede sig anden Gang med Niels Pedersen Basse, som 29. Marts

1853 købte Gaarden til fri Ejendom for 600 Rdl. pr. Td. Hartkorn. Han skødede 4. Decbr. 1857 Ejendommen til sin Hustrus Søn af første Ægteskab, Rasmus Jensen Grosen, senere Veteran fra Trearskrigen, hvorfra han blev dekoreret med Dannebrogsmændenes Hæderstegn; han overdrog den 1893 til sin Søn, den nuværende Ejer.

Gaarden laa oprindelig S. for Sognevejen, men flyttedes 1868 til sin nuværende Plads paa den n. Side af Vejen. Markerne ligger samlede mod N., V. og Ø. over stærkt kuperet Terræn. Hovedb. er opført i Grundmur med Tegltag. Avlsb. bestaar af tre sammenbyggede Længer, af hvilke den s., Kostalden, er opført i Grundmur, de to andre i Bindingsværk. Til Kostaldens s. Facade er der udbygget en Vinkelbygning i Grundmur med Paptag; N. for den egentlige Gaardplan ligger en Svinestald i Beton med Straatag. Engen ligger i to Dele i Markens ø. Side og er Overrislingseng af god Beskaffenhed. — Af Hestebesætningen er en Følhopper præmieret og optaget i Stambog.

Hjelmagergaard, Skjødstrup Sogn. Postforb. og St.: Løgten, hvortil c. 1 Km. Gaarden ligger c. 16½ Km. fra nærmeste Købstad, Aarhus. Nuværende Ejer: Enkefru *Ane Nielsen*, f. *Sørensen*, som overtog Gaarden 9. Maj 1882, er født paa Skovgaarden 21. Juli 1841 og var gift med *Peder Nielsen*, født paa Ejendommen 2. Marts 1824, død 9. Maj 1882.

Matr.-Nr. 5a m. fl. af Hjelmager. Hartkorn 6 Tdr. 3 Fdkr. 1¼ Alb. Ejendomsskyld 35,000 Kr. Brandassurance for Hovedb. 9,092 Kr., for Avlsb. 8,388 Kr. Gaardens samlede Areal 47 Tdr. Ld., deraf Ager 44, Eng 1, Mose 1, Have og Gaardsplads 1. Agermarken drives i en 8 Marksdrift med Helbrak, 1 Roeafgrøde og 2 Græsmarker. Jordens Bonitet er god, dyb Muld paa Lerunderlag. Besætningen bestaar af 20 Malkekøer foruden 6 Stkr. Ungkvæg og Kalve, 5 Heste, 2 Plage og Føl samt 2 Faar. Sidste Aar solgtes c. 20 Fedesvin. Kvægbesætningen, der er af blandet Race, vedligeholdes ved eget Tillæg.

Hjelmagergaard har tidligere været Fæste under Vosnæsgaard. Den ældst kendte Fæster er Niels Andersen, som fik Fæstet 30. Septbr. 1818, og som 1853 fulgtes i Fæstet af sin Søn, Peder Nielsen, der købte Gaarden til fri Ejendom 17. Juni samme Aar. P. Nielsen døde 1882, hvorefter hans Enke, den nuværende Ejerinde, overtog.

Gaarden ligger paa sin gamle Plads som den sydligste af de 4 Hjelmager Bygaarde. Hovedb. er bygget 1858 i Grundmur med Tegltag; Avlsb. er opførte dels i Bindingsværk, dels i Grundmur, alle med Straatage. Ø. for den egentlige Gaardplan ligger et Svinehus i Grundmur med Tegltag og en Stublad med Straatag. Engen ligger i Markens s. Del og er Natureng af jævn Beskaffenhed.

Enggaard, Mejlbj Sogn. Postforb. og St.: Hjortshøj, hvortil c. 7½ Km. Tlf. 16 over Mejlbj Central. Gaarden ligger c. 18½ Km. fra nærmeste Købstad, Aarhus. Nuværende Ejer: *Søren Anton Poulsen*, som overtog Gaarden 5. April 1884, er født paa Ejendommen 17. Marts 1862 og gift med *Johanne Kirstine Nielsen*, født paa Ogstruggaard 5. Aug. 1863.

Matr.-Nr. 8 m. fl. af Mejlbj. Hartkorn 5 Tdr. 6 Skpr. 2 Fdkr. ¼ Alb. Ejendomsskyld 39,000 Kr. Brandassurance for Hovedb. 9,000 Kr., for Avlsb. 14,300 Kr. Gaardens samlede Areal 63 Tdr. Ld., deraf Ager 53, Eng 8, Have og Gaardsplads 2. Af Agermarken drives 33 Tdr. Ld. i en 6 Marksdrift uden Brak, med 2 Roeafgrøder og 1 Græsmark; i Driften benyttes c. 2 Tdr. Ld. til Frøavl af Runkelroer og Kaalraber. 16 Tdr. Ld. af Agermarken drives i en 8 Marksdrift med Helbrak, 1 Roeafgrøde og 2 Græsmarker; Resten henligger i vedvarende Græs i Indhegning med levende Hegn af Tjørn og Pil. Jordens Bonitet er paa 37 Tdr. Ld. god, dyb Muld paa Lerunderlag og paa 16 Tdr. Ld. god Muld paa blandet Underlag af Ler og Kvæg. Besætningen bestaar af 20 Malkekøer foruden 20 Stkr. Ungkvæg og Kalve, 2 Tyre, 5 Heste, 2 Plage og Føl samt 4 Faar. Sidste Aar solgtes c. 30 Fedesvin. Kvægbesætningen, der er af sortbroget Race, vedligeholdes ved eget Tillæg. Af Ungkvæget sælges c. Halvdelen aarlig, dels som Kælvekvier, dels som Fedekvæg.

Enggaard hørte under Skaarupgaard indtil Slutningen af det 18. Aarhundrede og er formentlig bleven købt til fri Ejendom af den ældst kendte Ejer, Niels Poulsen Bonde, der 15. Maj 1821 overdrog den til sin Søn, Poul Nielsen Bonde. Efter ham overtoges den af Sønnen, Laurs Poulsen Bonde, 27. Juni 1854; han døde imidlertid 1879, og hans Enke overtog Ejendommen, som hun 1884 skødede til sin Søn, den nuværende Ejer.

Gaarden laa oprindelig sammen med Dyrgaard og to andre Gaarde c. 200 M. østligere i Byen, dér hvor Engen nu ligger, men udflyttedes efter Brand 1828 til sin nuværende Plads umiddelbart V. for Mejlby By. Bygningerne er alle ombyggede af den nuværende Ejer i Tidsrummet fra 1885—1905. Den anselige Hovedb. er opført i Grundmur med Skifertag; Avlsb. bestaar af tre sammenbyggede, grundmurede Længer med Jern-



Enggaard.

bjælker og Hvælvinger i Kostalden; Laden har Paptag og Sidelængerne Straatage; V. for den egentlige Gaardplan ligger en Kampestensvognport og et Materialhus med Straatag. Engen ligger samlet umiddelbart Ø. og S. om Gaarden; den er Overrislingseng af fortrinlig Beskaffenhed. — Af Hestebesætningen er 3 Følhopper præmierede, kaarede i 1. Klasse og optagne i Stambog.

Haugaard, Mejlby Sogn. Postforb. og St.: Hjortshøj, hvortil c. 7½ Km. Gaarden ligger c. 18½ Km. fra nærmeste Købstad, Aarhus. Nuværende Ejer:



Haugaard.

Sognefoged *Niels Ogstrup*, som overtog Gaarden 2. Decbr. 1891, er født paa Ogstrupgaard 24. Juli 1866 og gift med *Johanne Kathrine Sørensen*, født paa Ejendommen 18. Aug. 1867.

Mart.-Nr. 18a m. fl. af Mejlby. Hartkorn 7 Tdr. 4 Skpr. 3 Fdkr. 2 Alb. Ejendomsskyld 46,000 Kr. Brandassurance for Hovedb. 9,000 Kr., for Avlsb. 15,000 Kr. Gaardens samlede Areal 84 Tdr. Ld., deraf Ager 79½, Eng 2, Mose 1, Have og Gaardsplads 1½. Af Agermarken drives 40 Tdr. Ld. i en 7 Marksdrift uden Brak, med 2 Roeafgrøder og 2 Græsmarker; 39 Tdr. Ld. drives i en 9 Marksdrift med Helbrak, 1 Roeafgrøde og 2 Græsmarker. Jordens Bonitet er god, dyb Muld paa Lerunderlag. Besætningen bestaar af 20 Malkekøer foruden 28 Stkr. Unkvæg og Kalve, 2 Tyre, 6 Heste, 4 Plage og Føl samt 4 Faar. Sidste Aar solgtes c. 30 Fedesvin. Kvægbesætningen, der er af blandet Race, vedligeholdes hovedsagelig ved eget Tillæg. Af Ungkvæget fedes aarlig c. 12 unge Tyre og Kvier paa Stald.

Hauggaard har tidligere været Fæste under Clausholm. Hans Rasmussen Støver købte 19. Juni 1812 Ejendommen af Anders Hviid til Sorvad, Jens Iversen Lang til Kalstrup og exam. juris. Anders Carlsen Bay, Forvalter paa Clausholm. Disse tre Mænd maa altsaa forud have købt Haugaard til fri Ejendom. Efter Hans Rasmussen Støver fik Sønnen, Jens Hansen, Gaarden, og efter hans tidlige Død overtoges den af Enkens Mand af andet Ægteskab, Niels Nielsen Stobdrup, efter hvis Død i 1830 Enken, Maren Rasmusdatter, giftede sig tredie Gang med Jørgen Sørensen Haugaard, som lagde en anden ham tilhørende Gaard under Gaarden her, og som 1856 skødede Ejendommen til sin Svigersøn, Johan Frederik Ferdinand Sørensen, der senere blev Sognefoged og Dannebrogsmænd; han skødede den 1891 til sin Svigersøn, den nuværende Ejer.

Gaarden ligger paa sin gamle Plads i den v. Side af Mejlby By. Den anselige Hovedb. er opført 1867 i Grundmur med Cementstenstag. Avlsb. er opførte dels i Grundmur, dels i Bindingsværk, alle med Straatage. Engen ligger umiddelbart S. for Byen og er Overrislingseng af god Beskaffenhed. — Af Hestebesætningen er 2 Følhopper præmierede.

Mejlgaard, Mejlby Sogn. Postforb. og St.: Hjortshøj, hvortil c. 8 Km. Gaarden ligger c. 19 Km. fra nærmeste Købstad, Aarhus. Nuværende Ejer: *Lars Arve Rasmussen*, som overtog Gaaden 4. Septbr. 1902, er født i Mejlby 6. Juli 1872 og gift med *Ane Helene Nielsen*, født i Røved i Galten Herred 16. Jan. 1872.

Matr.-Nr. 4d m. fl. af Mejlby. Hartkorn 5 Tdr. 5 Skpr. 1 Fdkr. ½ Alb. Ejendomsskyld 36,500 Kr. Brandassurance for Hovedb. 7,000 Kr., for Avlsb. 9,000 Kr. Gaardens samlede Areal 56 Tdr. Ld., deraf Ager 54½, Have og Gaardsplads 1½. Af Agermarken drives 36½ Td. Ld. i en 8 Marksdrift med Halvbrak efter Græs, 1 Roeafgrøde og 2 Græsmarker; 10 Tdr. Ld. drives i en 7 Marksdrift uden Brak, med 2 Roeafgrøder og 1 Græsmark; Resten henligger i vedvarende Græs i Indhegning. Jordens Bonitet er god, dyb Muld paa Lerunderlag. Besætningen bestaar af 16 Malkekøer foruden 16 Stkr. Ungkvæg og Kalve, 2 Tyre, 5 Heste samt 3 Plage og Føl. Sidste Aar solgtes c. 25 Fedesvin. Kvægbesætningen, der er af blandet Race, vedligeholdes ved eget Tillæg. Af Ungkvæget sælges aarlig c. 10 Stkr., dels som Kælvkvier, dels som Fedekvæg.

Mejlgaard hørte som Fæste under Skaarupgaard indtil i Slutningen af 18. Aarhundrede. Den ældst kendte Ejer er Peder Andersen, der formentlig har købt til fri Ejendom, og som 1830 fulgtes af Sønnen, Mogens Pedersen, der 1871 overdrog den til sin Søn, Jens Andersen Mogensen, af hvem Niels Arve Rasmussen 1891 købte Ejendommen, som han i 1902 skødede til sin Søn, den nuværende Ejer.

Gaarden laa oprindeligt inde i Byen, men udflyttedes til sin nuværende Plads c. ½ Km. NV. for Mejlby By. Den ligger midt i sin Mark. Hovedb. er opført 1904 i Grundmur med Skifertag. Avlsb. bestaar af tre sammenbyggede Længer, af hvilke den v. er opført i Bindingsværk, medens de to andre er grundmurede; Avlsb. har alle Straatage. — Hestebesætningen er en gammel Stamme paa Gaarden.

Dyrgaard, Mejlby Sogn. Postforb. og St.: Hjortshøj, hvortil c. 9 Km. Gaarden ligger c. 20 Km. fra nærmeste Købstad, Aarhus. Nuværende Ejer: *Pouli Peter Poulsen*, som købte Gaarden 1. Oktbr. 1878, er født paa Enggaard 4. Jan. 1858 og gift med *Edle Bothilde Kjær*, født i Haar i Aarhus Amt 14. Juli 1864.

Matr.-Nr. 21a m. fl. af Mejlby. Hartkorn 5 Tdr. 6 Skpr. 1 Fdkr. $\frac{1}{4}$ Alb. Ejendomsskyld 35,500 Kr. Brandassurance for Hovedb. 5,000 Kr., for Avlsb. 11,000 Kr. Gaardens samlede Areal $55\frac{1}{2}$ Td. Ld., deraf Ager $52\frac{1}{2}$, Eng $\frac{1}{4}$, Skov $\frac{1}{4}$, Have og Gaardsplads 2. Af Agermarken drives $51\frac{1}{4}$ Td. Ld. i en 7 Marksdrift uden Brak, med $1\frac{1}{2}$ Roefgrøde og 2 Græsmarker; Resten henligger i vedvarende Græs i Indhegning. Jordens Bonitet er god, dyb Muld paa Lerunderlag. Besætningen bestaar af 12 Malkekøer foruden 20 Stkr. Ungkvæg og Kalve, 2 Tyre, 6 Heste samt 4 Plage og Føl. Sidste Aar solgtes 24 Fedesvin. Kvægbesætningen, der er af rød dansk Race, vedligeholdes ved eget Tillæg. Af Ungkvæget fedes aarlig c. 6 unge Tyre og Kvier paa Stald.

Dyrgaard hørte som Fæste under Skaarupgaard indtil Slutningen af det 18. Aarhundrede og er formentlig bleven købt til fri Ejendom af den ældst kendte Ejer, Jens Andersen, der ombyggede hele Gaarden 1814—16, og som indhegnede alle Markerne med levende Hegn. I 1820'erne overdrog han Ejendommen til sin Søn, Jørgen Jensen, efter hvem Sønnen, Jens Jørgensen, overtog i 1865; af ham købte den nuværende Ejer.



Dyrgaard.

Gaarden ligger paa samme Plads, hvor den blev bygget efter Udskiftningen, c. $1\frac{1}{2}$ Km. N. for Mejlby. Markerne ligger i to Dele, 40 Tdr. Ld. samlet omkring Gaarden og Resten c. 300 M. N. for samme. Gaardens Bygninger er opførte i Bindingsværk med Straatag. Over Indkørselsporten staar følgende Inskription: »Anno 1814—15—16 lod Jens Andersen og Dorthe Nielsdatter denne Gaard opbygge, og for dens Dyrhed lod de den kalde Dyrgaard.« I Folkemunde kaldes Gaarden ofte »Mjødgaarden«, hvilket stammer fra, at der tidligere har været stort Mjødblanderier her. Skoven ligger i den ø. Del af Marken og har Bestand af Ask og El.

Af Hestebesætningen er en 3aars Hingst præmieret, og en Følhoppe er præmieret, kaaret i 1. Klasse og optaget i Stambog.

Lille Kalstrup, Mejlby Sogn. Postforb. og St.: Hjortshøj, hvortil c. $7\frac{1}{2}$ Km. Gaarden ligger c. $18\frac{1}{2}$ Km. fra nærmeste Købstad, Aarhus. Nuværende Ejer: *Søren Anton Andersen Kalstrup*, som overtog Gaarden 1. Novbr. 1910, er født paa Ejendommen 21. Decbr. 1883 og gift med *Karen Sørine Rasmussen*, født i Eskerød i Hornslet Sogn 21. Juli 1889.

Matr.-Nr. 15a m. fl. af Mejlby. Hartkorn 5 Tdr. 1 Skp. 2 Fdkr. $1\frac{1}{2}$ Alb. Ejendomsskyld 35,000 Kr. Brandassurance for Hovedb. 3,300 Kr., for Avlsb. 10,465 Kr. Gaardens samlede Areal 53 Tdr. Ld., deraf Ager $51\frac{1}{2}$, Eng 1, Have og Gaardsplads $\frac{1}{2}$. Af Agermarken drives 46 Tdr. Ld. i en 8 Marksdrift uden Brak, med 2 Roefgrøder og 1 Græsmark; i Driften benyttes c. 3 Tdr. Ld. til Frøavl af Timothe og Hundegræs. Resten af Agermarken henligger i vedvarende Græs i Indhegning. Jordens Bonitet er paa de 46 Tdr. Ld. god, dyb Muld paa

Lerunderlag, paa Resten god, mild Muld paa blandet Underlag af Ler og Kvæg. Besætningen bestaar af 16 Malkekøer foruden 18 Stkr. Ungkvæg og Kalve, 2 Tyre, 4 Heste samt 2 Plage og Føl. Sidste Aar solgtes 16 Fedesvin. Der holdes 2 Grisesøer, hvis overflødige Grise sælges. Kvægbesætningen, der er af sortbroget Race, vedligeholdes ved eget Tillæg. Af Ungkvæget sælges c. 6 Stkr. aarlig, dels som Kælvkvier, dels som Fedekvæg.



Lille Kalstrup.

Lille Kalstrup har tidligere hørt som Fæste under Clausholm, men det vides ikke, naar den er bleven købt til fri Ejendom. Den ældst kendte Ejer er Peder Andersen, som 1828 solgte Gaarden til Anders Nielsen Kalstrup fra Hallendrup, efter hvem den 11. Juni 1874 overgik til Sønnen, Mads Andersen Kalstrup, som frasolgte $7\frac{1}{2}$ Td. Ld., og som 1910 skødede den til sin Søn, den nuværende Ejer.

Gaarden laa oprindelig lidt længere inde i Byen, men flyttedes i 1858 til sin nuværende Plads nordligst i Mejlby. Hovedb. er opført af det gamle Egebindingsværk fra Thrige Skole og har Straatag. Avlsb. er væsentlig opførte i Grundmur og har Tage af Straa og Pap. Engen ligger c. 2 Km. SV. for Byen i Mejlby Enge og er Natureng af jævn god Beskaffenhed.

Todbjerg Vestergaard, Todbjerg Sogn. Postforb.: Hjortshøj, og St.: Lystrup, hvortil c. 6 Km. Gaarden ligger c. 15 Km. fra nærmeste Købstad,



Todbjerg Vestergaard.

Aarhus. Nuværende Ejer: *Peter Sørensen*, som overtog Gaarden 25. Febr. 1891, er født paa Ejendommen 19. April 1865 og gift med *Kirsten Marie Laursen*, født i Haarup 11. Jan. 1869.

Matr.-Nr. 3a m. fl. af Todbjerg. Hartkorn 7 Tdr. 6 Skpr. 1 Fdkr. Ejendoms-skyld 47,000 Kr. Brandassurance for Hovedb. 9,520 Kr., for Avlsb. 18,648 Kr. Gaardens samlede Areal 94 Tdr. Ld., deraf Ager 73, Eng 16, Mose 3, Have og Gaardsplads 2. Af Agermarken drives 70 Tdr. Ld. i en 8 Marksdrift uden Brak, med 2 Roeafgrøder og 2 Græsmarker; Resten henligger i vedvarende Græs i Indhegning. Jordens Bonitet er paa Bakkerne stærkere Ler paa Lerunderlag, paa c. 6 Tdr. Ld. Grusunderlag og paa Resten god, dyb Muld paa Lerunderlag. Besætningen bestaar af 22 Malkekøer foruden 22 Stkr. Ungkvæg og Kalve, 2 Tyre, 5 Heste, 4 Plage og Føl samt 5 Faar. Sidste Aar solgtes c. 100 Fedesvin. Kvægbesætningen, der er dels af sortbroget, dels af blakbroget jysk Race, vedligeholdes ved eget Tillæg.

Todbjerg Vestergaard hørte som Fæste under Skaarupgaard indtil Slutningen af det 18. Aarhundrede. Den ældst kendte Ejer er Hans Jensen, der formentlig har købt den til fri Ejendom. Han overdrog den til sin Søn, Søren Hansen, hvis Enke, Maren Jensdatter fra Lystrup, giftede sig i 1828 med sin første Mands Broder, Jens Hansen, som 1857 skødede Gaarden til sin Søn, Søren Jensen (Hansen), efter hvis Død i 1888 Enken, Johanne Jensdatter, overtog Gaarden, som hun i 1891 overdrog til sin Søn, den nuværende Ejer.

Gaarden laa oprindelig inde i Todbjerg By, men udflyttedes efter Brand i 1895 til sin nuværende Plads c. $\frac{1}{4}$ Km. V. for Byen. Den anselige Hovedb. er opført i Grundmur med Skifertag. Avlsb. bestaar af tre store, sammenbyggede, grundmurede Længer med Jernbjælker og Hvælvinger i Kostalden og alle med Paptage. Engen ligger i to Dele; 6 Tdr. Ld. ligger i Markens s. Del og 10 Tdr. Ld. c. 1 Km. N. for Gaarden i Todbjerg Enge.

Todbjerg Overgaard, Todbjerg Sogn. Postforb.: Hjortshøj, og St.: Lystrup, hvortil c. 6 Km. Gaarden ligger c. 15 Km. fra nærmeste Købstad,



Todbjerg Overgaard.

Aarhus. Nuværende Ejer: *Laurs Sørensen*, som overtog Gaarden 15. Marts 1898, er født i Vejlbj ved Aarhus 12. Juli 1869 og gift med *Ane Marie Nielsen*, født i Elev i Vester Lisbjerg Herred 19. Aug. 1865.

Matr.-Nr. 4 m. fl. af Todbjerg. Hartkorn 7 Tdr. 5 Skpr. 1 Fdkr. 1 Alb. Ejendomsskyld 49,300 Kr. Brandassurance for Hovedb. 12,000 Kr., for Avlsb. 17,700 Kr., for et Lejehus 2,450 Kr. Gaardens samlede Areal 95 Tdr. Ld., deraf Ager $62\frac{1}{2}$, Eng 25, Mose 6, Have og Gaardsplads $1\frac{1}{2}$. Agermarken drives i en 8 Marksdrift uden Brak, med $1\frac{1}{2}$ Roeafgrøde og 2 Græsmarker. Jordens Bonitet er god, mild Muld paa Lerunderlag, enkelte Steder paa Grusunderlag. Besæt-

ningen bestaar af 22 Malkekøer foruden 20 Stkr. Ungkvæg og Kalve, 2 Tyre, 6 Heste samt 4 Plage og Føl. Sidste Aar solgtes c. 50 Fedesvin. Kvægbesætningen, der er af sortbroget Race, vedligeholdes ved eget Tillæg.

Todbjerg Overgaard hørte tidligere som Fæste under Skaarupgaard, hvorfra den c. 1847 solgtes til fri Ejendom. Den ældst kendte Ejer er Niels Rasmussen, der var Sognefoged og Dannebrogsmænd, og som i Slutningen af 1840erne overdrog Gaarden til sin Søn, Johannes Nielsen, hvis Datter i 1882 blev gift med Peter Rasmussen fra Røved, der anden Gang giftede sig med Ane Marie, f. Nielsen fra Elev. P. Rasmussen døde i 1895, og hans Enke giftede sig 1898 med den nuværende Ejer.

Gaarden laa oprindelig inde i Todbjerg By, men udflyttedes efter Brand 1848 til sin nuværende Plads c. 75 M. SV. for Byen. Markerne ligger samlede mod SV. og er bølgeformede. Den anselige Hovedb. er opført 1906 i Grundmur og har Skifertag; den har høje Frontespicer med 3 Fags Kvist til begge Facader. Avlsb. er opførte dels i Kampstensmur, dels i almindelig Grundmur og tækkede med Pap og Straa. Engen ligger i to Dele S. og N. for Gaarden og er dels kultiveret Eng, dels Natureng.

Hele Landbruget har i 1910 faaet tilkendt 1. Præmie i Konkurrencen mellem hele Markbrug af Kalø-Vig Landboforening. Af Hestebesætningen, der er gammel Stamme paa Gaarden, er to Følhopper præmierede, kaarede og optagne i Stambog. Kvægbesætningen er ligeledes en gammel Stamme paa Gaarden, og flere Tyre samt Samlinger af Køer og Ungkvæg er præmierede.

Engtoftegaard, Todbjerg Sogn. Postforb.: Hjortshøj, og St.: Lystrup, hvortil c. 6 Km. Gaarden ligger c. 15 Km. fra nærmeste Købstad, Aarhus. Nu-



Engtoftegaard.

værende Ejer: *Niels Snog Nielsen*, som overtog Gaarden 1. Aug. 1902, er født paa Ejendommen 5. Juli 1851 og gift med *Rasmine Jørgensen*, født i Elsted i Aarhus Amt 19. Aug. 1856.

Matr.-Nr. 9 m. fl. af Todbjerg. Hartkorn 6 Tdr. 5 Skpr. 2 Fdkr. $\frac{1}{2}$ Alb. Ejendomsskyld 38,000 Kr. Brandassurance for Hovedb. 6,000 Kr., for Avlsb. 12,600 Kr. Gaardens samlede Areal 72 Tdr. Ld., deraf Ager $55\frac{1}{2}$, Eng 14, Veje 1, Have og Gaardsplads $1\frac{1}{2}$. Gaarden er bortforpagtet til Ejerens Søn, *Jørgen Snog*, født paa Holmgaard i Elev 21. April 1878 og gift med *Marie Bomholt-Andersen*, født paa Hovgaard i Lystrup 13. Oktbr. 1881. Forpagtningen er 9aarig og tiltraadtes 1. April 1905. Af Agermarken drives 50 Tdr. Ld. i en 8 Marksdrift uden Brak, med 2 Roeafgrøder og 2 Græsmarker; Resten henligger i vedvarende Græs. Jordens Bonitet er god, dyb, noget stenet Muld paa Grusunderlag. Besætningen bestaar af 20 Malkekøer foruden 18 Stkr. Ungkvæg og Kalve, 2 Tyre, 4 Heste, 4 Plage og Føl samt 4 Faar. Sidste Aar solgtes c. 35 Fedesvin. Kvægbesætningen, der er af sort- og blakbroget jysk Race, vedligeholdes ved eget Tillæg.

Engtoftegaard har tidligere været Fæste under Skaarupgaard og er formentlig bleven købt til fri Ejendom c. 1847 af den ældst kendte Ejer, Christen Snog, efter hvem Svigersønnen, Niels Christian Pedersen fra Røved, overtog den. Han var Veteran fra Trearskrigen, og efter hans Død overtoges Gaarden af hans Søn, den nuværende Ejer, der tillige ejer Holmgaard i Elev.

Gaarden ligger paa sin oprindelige Plads i den v. Side af Todbjerg By. Hovedb. er opført i Bindingsværk med Straatag. Avlsb. er opførte dels i Grundmur, dels i Bindingsværk med Straatage, undtagen en Vognport i Kampestensmur med Paptag. Engen ligger i tre Dele, dels samlet ved Markens n. Side, dels i Todbjerg Mose c. 1 Km. N. for Gaarden og dels umiddelbart ved Gaarden. Kvægbesætningen, der er en gammel Stamme paa Gaarden ligesom Hestebesætningen, er tidligere flere Gange præmieret.

Haarupgaard, Todbjerg Sogn. Postforb. og St.: Hjortshøj, hvortil c. 6 Km. Tlf. 19 over Mejlbj Central. Gaarden ligger c. 17 Km. fra nærmeste Købstad, Aarhus. Nuværende Ejer: Landbrugskandidat *Søren Boberg Borke*, som købte Gaarden 21. Septbr. 1909, er født i Bastrup i Frederiksborg Amt 27. April 1879 og gift med *Johanne Marie Biering*, født i Bogø Præstegaard 6. Jan. 1881.

Matr.-Nr. 1a m. fl. af Haarup. Hartkorn 6 Tdr. 7 Skpr. 1 Fdkr. 1½ Alb. Ejendomsskyld 46,000 Kr. Brandassurance for Hovedb. 9,000 Kr., for Avlsb. 13,000 Kr. Gaardens samlede Areal 80 Tdr. Ld., deraf Ager 72½, Eng 6, Have og Gaardsplads 1½. Agermarken drives i en 8 Marksdrift uden Brak, med 1 Roefgrøde og 1 Græsmark; i Driften benyttes c. 20 Tdr. Ld. til Frøavl af Hundegræs, Radissefrø, Gulerodsfrø og Hvidkaalsfrø. Jordens Bonitet er Ler-muld paa Lerunderlag. Besætningen bestaar af 20 Malkekøer foruden 10 Stkr. Ungkvæg og Kalve, 1 Tyr samt 5 Heste. Sidste Aar solgtes c. 50 Fedesvin. Kvægbesætningen, der er af blandet Race, vedligeholdes hovedsagelig ved Indkøb, da der malkefedes.

Haarupgaard har tidligere hørt under Aarhus Domkirke, til hvilken der endnu svares en Bygafgift. Den ældst kendte Ejer er Jens Poulsen, efter hvis Død Enken sidst i 1830erne giftede sig med Anders Rasmussen fra Møllerup, der 1852 solgte til Lotterikollektør Basse fra Aarhus, som 1882 mageskiftede med Johannes Nielsen mod dennes Gaard i Skjoldlev. I 1888 solgte J. Nielsen til A. S. Waaben, af hvem Søren Nielsen købte i 1902 ved Mageskifte; i 1909 købte den nuværende Ejer Gaarden af S. Nielsen.

Gaarden laa oprindeligt paa den modsatte Side af Sognevejen, men er flyttet til sin nuværende Plads paa den v. Side af Vejen og sydligst i Byen. Hovedb. er opført i Grundmur og har Cementstenstag. Avlsb. bestaar af tre store, fritliggende Længer, af hvilke den n. er bygget i Grundmur, den ø. i Bindingsværk og den v., Kostalden, i støbt Beton. Laden har Paptag, de øvrige Længer Straatage. De faste Maskiner drives ved Petroleumsmotor. Engen ligger samlet i Markens sv. Hjørne ned mod Todbjerg Enge og er kultiveret Eng af fortrinlig Beskaffenhed.

Haarup Østergaard, Todbjerg Sogn. Postforb. og St.: Hjortshøj, hvortil c. 6 Km. Gaarden ligger c. 17 Km. fra nærmeste Købstad, Aarhus. Nuværende Ejer: *Rasmus Ingvar Jensen*, som overtog Gaarden 1. Novbr. 1911, er født i Haarup 14. Aug. 1877 og gift med *Sine Christensen*, født paa Ejendommen 7. Juni 1885.

Matr.-Nr. 7a m. fl. af Haarup. Hartkorn 5 Tdr. 1 Skp. 2 Fdkr. 2¼ Alb. Ejendomsskyld 36,000 Kr. Brandassurance for Hovedb. 7,000 Kr., for Avlsb. 13,000 Kr. Gaardens samlede Areal 68 Tdr. Ld., deraf Ager 59, Eng 8, Have og Gaardsplads 1. Af Agermarken drives 35 Tdr. Ld. i en 8 Marksdrift uden Brak, med 2 Roefgrøder og 2 Græsmarker; 24 Tdr. Ld. drives i en 8 Marksdrift med Helbrak, uden Roer og med 3 Græsmarker. Jordens Bonitet er Ler-muld paa Lerunderlag. Besætningen bestaar af 16 Malkekøer foruden 18 Stkr. Ungkvæg og Kalve, 1 Tyr, 4 Heste, 2 Plage og Føl samt 4 Faar. Sidste Aar solgtes c. 35 Fedesvin. Kvægbesætningen, der er af sortbroget Race, vedligeholdes ved eget Tillæg.

Haarup Østergaard har tidligere hørt under Krannestrup. Den ældst kendte Ejer er en Mand ved Fornavnet John, der 1815 overdrog Gaarden til sin Søstersøn, Poul Sørensen, efter hvem Svigersønnen, Christen Peder Jensen, overtog den. Han døde 1859, og Enken, Johanne Kirstine, f. Poulsen, drev Ejendommen til sin Død 1875, hvor-

efter den gik til Auktion og blev solgt til Jens Sørensen, som 1877 solgte den til Rasmus Christensen, der 1911 overdrog den til sin Svigersøn, den nuværende Ejer.

Gaarden laa tidligere inde i Haarup By og udflyttedes i 1879—1880 til sin nuværende Plads c. 1½ Km. Ø. for Byen. Hovedb. er opført i Grundmur med Tegtag. Avlsb. bestaar af tre sammenbyggede Længer, der er opførte dels i Kampestensmur, dels i Bindingsværk, alle med Straatage. Engen ligger samlet c. 1½ Km. SV. for Byen i Haarup Enge og er kultiveret Eng af jævn Beskaffenhed; Halvdelen er indhegnet og benyttes til Afgræsning.

Haaruplund, Todbjerg Sogn. Postforb. og St.: Hjortshøj, hvortil c. 6 Km. Gaarden ligger c. 17 Km. fra nærmeste Købstad, Aarhus. Nuværende Ejer: *Peder Jensen Veiby*, som købte Gaarden 1. Novbr. 1909, er født paa Østergaard i Aalstrup By i Vendsyssel 11. Oktbr. 1871 og gift med *Olga Birgitte Strange-Andersen*, født paa Engelsholm ved Haslund i Galten Herred 1. Juni 1877.

Matr.-Nr. 3a m. fl. af Haarup. Hartkorn 5 Tdr. 1 Skp. 1 Fdkr. 1 Alb. Ejendomsskyld 44,000 Kr. Brandassurance for Hovedb. 9,450 Kr., for Avlsb. 12,725 Kr. Gaardens samlede Areal 60 Tdr. Ld., deraf Ager 58½, Have og



Haaruplund.

Gaardsplads 1½. Af Agermarken drives 38½ Td. Ld. i en 7 Marksdrift uden Brak, med 1 Roeafgrøde og 1 Græsmark; Resten henligger i vedvarende Græs, de 15 Tdr. Ld. i Indhegning. Jordens Bonitet er Lermuld paa Lerunderlag. Besætningen bestaar af 12 Malkekøer foruden 10 Stkr. Ungkvæg og Kalve, 2 Tyre, 4 Heste, 4 Plage og Føl samt 2 Faar. Sidste Aar solgtes c. 30 Fedesvin. Kvægbesætningen, der er af rød dansk Race, vedligeholdes hovedsagelig ved eget Tillæg. Foruden den ovenfor opgivne Besætning indkøbes hvert Foraar c. 15 Stkr. Ungkreaturer til Fedning paa Græs.

Haaruplund har tidligere hørt under Aarhus Hospital. Den ældst kendte Arvefæster er Mads Hansen, der døde 1813, hvorefter hans Enke, Ane Nielsdatter, i 1814 giftede sig med Søren Conradsen fra Todbjerg, som 1853 solgte Gaarden til Morten Bloch fra Taastrup, der 1901 solgte den til Christen Breinholt Ingversen fra Hegnet, af hvem den nuværende Ejer har købt.

Gaarden ligger paa sin gamle Plads midt i Haarup By. Den ligger meget hyggeligt omgivet af den store Have, der fortsættes S. om Gaarden i en større Køkkenhave. Fra Marken, der ligger over jævnt stigende Terræn, er der vid Udsigt over Omegnen. Hovedb. er opført i 1870erne i Grundmur med Paptag og har to lave Frontespicer til Ø. Facade. Avlsb. bestaar af tre sammenbyggede Længer i Bindingsværk med Straatag; Ø. for den egentlige Gaardplan ligger en lukket Trælade med Straatag.

Balshøj, Todbjerg Sogn. Postforb. og St.: Løgten, hvortil c. 6 Km. Gaarden ligger c. 19 Km. fra nærmeste Købstad, Aarhus. Nuværende Ejer: *Thomas Peter Thomsen Vestergaard*, som overtog Gaarden 10. Maj 1907, er født i Kradsberg i Hornslet Sogn 26. Maj 1862 og gift med *Boline Hansine Hansen*, født i Knagstrup i Søby Sogn 2. Septbr. 1861.

Matr.-Nr. 2a m. fl. af Balle. Hartkorn 4 Tdr. 5 Skpr. Ejendomsskyld 39,000 Kr. Brandassurance for Hovedb. 6,000 Kr., for Avlsb. 11,500 Kr. Gaardens samlede Areal 65¼ Td. Ld., deraf Ager 57¼, Skov 6, Have og Gaardsplads 2. Af Agermarken drives 51¼ Td. Ld. i en 8 Marksdrift uden Brak, med 2 Roefgrøder og 2 Græsmarker; Resten henligger i fleraarigt Græs i Indhegning. Jordens Bonitet er Lermuld paa Lerunderlag. Besætningen bestaar af 16 Malkekøer foruden 18 Stkr. Ungkvæg og Kalve, 2 Tyre, 4 Heste, 4 Plage og Føl samt 4 Faar. Sidste Aar solgtes c. 20 Fedesvin. Der holdes c. 5 Grisesøer, hvis Grise sælges. Kvægbesætningen, der er af sortbroget Race, vedligeholdes ved eget Tillæg.

Balshøj's ældst kendte Ejer er Anders Jensen, efter hvem Svigersønnen, Rasmus Sørensen, overtog den. Enken, Maren Andersdatter, giftede sig 1859 med Johannes Simonsen. I 1885 overtog Landbosparekassen i Aarhus Ejendommen, som 1886 solgte den til Peder Hansen fra Knagstrup, der 1895 overdrog den til sin Søn, Hans Peter Hansen, af hvem Svogeren, den nuværende Ejer, har købt.



Balshøj.

Gaarden laa oprindelig inde i Balle By, men udflyttedes først i 1890erne til sin nuværende Plads c. 1 Km. N. for Byen paa Højdedraget »Ballehøj«, hvor den ligger smukt omgivet af Have og Læplantning. Markerne ligger samlede omkring Gaarden og har temmelig jævnt Terræn med Fald mod Ø., undtagen over den v. Del, der ligger over kuperet Terræn med Fald mod N. Hovedb. er opført i Grundmur og har Paptag. Avlsb. bestaar af to store Vinkelbygninger og er opførte i støbt Beton og har Straatage, undtagen en mindre Bygning til Vognport m. m., der har Paptag. De faste Maskiner drives ved Vindmotor. Skoven ligger i Balle Byskov c. 1 Km. SØ. for Gaarden og har Bestand af Ask, El, Eg og lidt Gran. — Umiddelbart fra Gaard og Have og særlig fra et Højdepunkt tæt SV. for Gaarden er der en meget vid og overordentlig smuk Udsigt.

Eldal, Todbjerg Sogn. Postforb. og St.: Løgten, hvortil c. 5 Km. Gaarden ligger c. 20 Km. fra nærmeste Købstad, Aarhus. Nuværende Ejer: *Jørgen Møller*, som overtog Gaarden 1. Novbr. 1912, er født i Lindaa 6. Septbr. 1884 og gift med *Thomasine Kirstine Pedersen*, født paa Ejendommen 11. Juni 1891.

Matr.-Nr. 3a m. fl. af Balle. Hartkorn 4 Tdr. 1 Skp. 1¼ Alb. Ejendomsskyld 35,000 Kr. Brandassurance for Hovedb. 6,000 Kr., for Avlsb. 14,000 Kr. Gaardens samlede Areal 60 Tdr. Ld., deraf Ager 58½, Skov 1, Have og Gaardsplads ½. Af Agermarken drives 40 Tdr. Ld. i en 5 Marksdrift uden Brak, med 1 Roefgrøde og 1 Græsmark; 18½ Td. Ld. drives i en samme Marksdrift. Jordens Bonitet er Lermuld paa Lerunderlag. Besætningen bestaar af 18 Malke-

køer foruden 16 Stkr. Ungkvæg og Kalve, 2 Tyre, 5 Heste, 2 Plage og Føl samt 2 Faar. Sidste Aar solgtes c. 70 Fedesvin. Kvægbesætningen, der er af sortbroget Race, vedligeholdes ved eget Tillæg.

Eldal har tidligere hørt som Fæste under Skafføgaard og solgtes til fri Ejendom 13. Juni 1793 af Anna Mørck, Enke efter Poul Behr til Skafføgaard, til den daværende Fæster, Jørgen Jensen, som skal have faaet Fæstet i 1773; han blev tvungen dertil imod at blive fri for Militærtjenesten. I 1818 overdrog han Gaarden til sin Søn, Jens Jørgensen, efter hvem den overtoges af hans Svigersøn, Peder Rasmussen fra Lindaa. Han overdrog den i 1891 til sin Søn, Rasmus Peder Pedersen, som i 1912 skødede den til sin Svigersøn, den nuværende Ejer.

Gaarden ligger paa sin gamle Plads sydligst i Balle By. Den var tidligere noget større, men i 1884 frasolgte Peder Rasmussen c. 30 Tdr. Ld.; den forrige Ejer mageskiftede en Del af Jorderne, som derved blev afrundede. Hovedb. er opført 1868 i Grundmur, men er blevet restaureret i 1907, ved hvilken Lejlighed den har faaet paalagt



Eldal.

Cementstenstag. Avlsb. bestaar af tre sammenbyggede Længer i Beton med Straatage; de er underbyggede fra Bindingsværk i Tiden fra 1891—95. Midt i Gaarden ligger et Møddinghus i Beton med Paptag. Skoven ligger umiddelbart V. for Gaarden sammen med den øvrige Byskov; den har Bestand af El, Ask og Eg.

Ballegaard, Todbjerg Sogn. Postforb. og St.: Løtten, hvortil c. 5 Km. Gaarden ligger c. 20 Km. fra nærmeste Købstad, Aarhus. Nuværende Ejer: *Niels Jensen Jørgensen*, som købte Gaarden 20. Jan. 1899, er født i Uggelbølle i Mørke Sogn 20. Febr. 1861 og gift med *Ane Kirstine Thomsen*, født i Segalt i Skjødstrup Sogn 25. Aug. 1864.

Matr.-Nr. 5a m. fl. af Balle. Hartkorn 8 Tdr. 3 Skpr. 3 Fdkr. 2 Alb. Ejendomsskyld 63,000 Kr. Brandassurance for Hovedb. 8,000 Kr., for Avlsb. 16,000 Kr. Gaardens samlede Areal 104 Tdr. Ld., deraf Ager 94, Eng 4, Skov 4, Have og Gaardsplads 2. Af Agermarken drives 82 Tdr. Ld. i en 8 Marksdrift uden Brak, med 2 Roeafgrøder og 2 Græsmarker; 12 Tdr. Ld. drives i en 6 Marksdrift uden Brak, med 1 Roeafgrøde og 2 Græsmarker. Jordens Bonitet er Lermuld paa Lerunderlag. Besætningen bestaar af 30 Malkekøer foruden 28 Stkr. Ungkvæg og Kalve, 2 Tyre, 6 Heste, 4 Plage og Føl samt 2 Faar. Sidste Aar solgtes c. 100 Fedesvin. Kvægbesætningen, som er af rød dansk og sortbroget Race, der hver for sig holdes racerene, vedligeholdes ved eget Tillæg.

Ballegaard's ældst kendte Ejer er Søren Nielsen, som købte den 7. Juni 1793 af Poul Betros' Enke. Efter Søren Nielsen overtog Sønnen, Jens Sørensen Hougaard, Gaarden, og derefter ejedes den af Jens Iversen, efter hvis Død 19. Jan. 1847 Svigersønnen, Søren Jensen fra Haarup, overtog den. Han solgte i 1874 til Søren Poulsen

Kjær, der 1877 atter solgte til F. B. Aastrup fra Frederikslund i Nimtofte Sogn. I 1899 overtog Lensbaron Rosenkrantz til Rosenholm Ejendommen, som han samme Aar solgte til den nuværende Ejer.

Gaarden ligger paa sin gamle Plads i den ø. Side af den oprindelig samlede Balle By. Umiddelbart fra Gaarden er der vid og smuk Udsigt over det afvekslende Landskab med Clausholm Skove i Baggrunden. Den anselige Hovedb. er opført 1912 i Grundmur med høje Frontespicer til begge Facader og med Cementstenstag. Avlsb. bestaar



Ballegaard.

af tre Hovedlænger og er opførte dels i Grundmur, dels i støbt Beton, alle med Straatage. Engen ligger i to Dele, 1 Td. Ld. ligger umiddelbart N. for Gaarden og 3 Tdr. Ld. langs det v. Markskel; den er Natureng under Kultivering. Skoven ligger c. 70 M. V. for Gaarden og har Bestand af Bøg, Birk, El og Gran.

Grøttrup Nedergaard, Todbjerg Sogn. Postforb. og St.: Hjortshøj, hvortil c. 3 Km. Gaarden ligger c. 15 Km. fra nærmeste Købstad, Aarhus. Nu-



Grøttrup Nedergaard.

værende Ejer: *Niels Peter August Nicolajsen*, som overtog Gaarden 1. April 1910, er født i Egens paa Mols 27. Aug. 1881 og gift med *Petra Kirstine Møller*, født i Dyrsløgeboligen i Mejlby 15. Juni 1884.

Matr.-Nr. 3a m. fl. af Grøttrup. Hartkorn 6 Tdr. 1 Fdkr. Ejendomsskyld 45,000 Kr. Brandassurance for Hovedb. 12,000 Kr., for Avlsb. 17,000 Kr. Gaardens samlede Areal 69 Tdr. Ld., deraf Ager 64, Eng 2, Mose 1, Have og Gaards-

plads 2. Agermarken drives i en 8 Marksdrift med Helbrak, $1\frac{1}{2}$ Roeafgrøde og 2 Græsmarker. Jordens Bonitet er stærk Lerjord paa Lerunderlag. Besætningen bestaar af 20 Malkekøer foruden 14 Stkr. Ungkvæg og Kalve, 2 Tyre, 6 Heste, 6 Plage og Føl samt 2 Faar. Sidste Aar solgtes c. 70 Fedesvin. Der holdes 6 Grisesøer, hvorfra de overflødige Grise sælges. Kvægbesætningen, der er af blandet Race, vedligeholdes ved eget Tillæg.

Grøttrup Nedergaard var tidligere Fæste under Skaarupgaard, hvorfra den solgtes til fri Ejendom i 1847. Det vides ikke, hvem der har købt Gaarden fri, men den ældst kendte Ejer er Hans Jensen, som havde overtaget den efter sin Fader, og som 1904 skødede den til sin Datter, Jensine N. Hansen, der 1909 solgte til Jens Peder Nicolajsen fra Knebel, efter hvem Sønnen, den nuværende Ejer, har overtaget den. N. P. A. Nicolajsen ejer foruden Gaarden her »Thinghøjen« paa Hesselballe Mark, der er bortforpagtet.

Gaarden ligger paa samme Plads, hvor den har ligget, saa langt der erindres tilbage, c. $\frac{1}{2}$ Km. V. for Grøttrup By. Markerne ligger samlede mod N. og V. og har bølgeformet Terræn. Den anselige Hovedb. er opført 1909 efter Brand; den staar i Grundmur og har en høj Frontespice med 3 Fags Kvist til s. Facade og er tækket med Cementsten. Avlsb. bestaar af tre store, sammenbyggede Længer i støbt Beton med Trætrimpel og har Jernbjælker og Hvælvinger i Kostalden samt alle med Paptage. Engen ligger umiddelbart S. for Gaarden og er kultiveret Eng af jævn Beskaffenhed. — Af Hestebesætningen er 3 Følhopper præmierede.

Hornslet Præstegaard, Hornslet Sogn. Postforb. og St.: Hornslet, hvortil c. 1 Km. Gaarden ligger c. 22 Km. fra nærmeste Købstad, Aarhus. Nuværende Beneficiarius: Pastor *Andreas Peter Vilhelm Gregersen*, som tiltraadte Embedet 2. Marts 1897, er født i Flensborg 17. Marts 1848 og gift med *Anna Emilie Rosalie Kayser*, født i København 29. Maj 1861.

Matr.-Nr. 1a m. fl. af Hornslet. Hartkorn 6 Tdr. 2 Skpr. 2 Fdkr. $1\frac{1}{4}$ Alb. Ejendomsskyld 42,000 Kr. Brandassurance for Hovedb. 14,000 Kr., for Avlsb. 11,983 Kr. Gaardens samlede Areal 90 Tdr. Ld., deraf Ager 70, Eng 11, Mose 4, Veje 2, Have og Gaardsplads 3. Gaarden er bortforpagtet til *Niels Chr. Georg Nielsen*, Ejer af Bakkegaard. Forpagtningen, der er 16aarig, tiltraadtes 1899 og er fornyet 1906. Agermarken drives i en 8 Marksdrift uden Brak, med 2 Roeafgrøder og 2 Græsmarker. Jordens Bonitet er paa c. 30 Tdr. Ld. god Sandmuld paa Grusunderlag, paa Resten lettere Sandmuld paa Sandunderlag. Besætningen bestaar af 14 Malkekøer foruden 18 Stkr. Ungkvæg og Kalve, 1 Tyr, 5 Heste samt 2 Plage og Føl. Kvægbesætningen, der er af sortbroget og blakbroget jysk Race, vedligeholdes ved eget Tillæg.

Hornslet Præstegaard ligger smukt i den sø. Side af Hornslet By. Dens Marker ligger over jævnt Terræn. Hovedb. er opført i Bindingsværk med Straatag; ved den s. Facade er der opført en grundmuret Vinkelbygning. Avlsb. bestaar af tre store Længer, af hvilke den v. indeholder Forpagterbolig og er sammenbygget med Hovedb. og den n. Længe; disse to Længer er byggede i Bindingsværk, medens den ø. Længe, der ligger frit, er opført i Grundmur; alle Avlsb. har Straatage. Engen ligger i Markens ø. Side og er kultiveret Eng af god Beskaffenhed.

Bakkegaard, Hornslet Sogn. Postforb. og St.: Hornslet, hvortil c. $2\frac{1}{4}$ Km. Tlf. 39 over Hornslet Central. Gaarden ligger c. $22\frac{1}{2}$ Km. fra nærmeste Købstad, Aarhus. Nuværende Ejer: *Niels Christian Georg Nielsen*, som købte Gaarden 20. Novbr. 1905, er født i Rodskov 9. Jan. 1867 og gift med *Ane Kathrine Sørensen*, født paa Hovleddet, Vrinders Mark paa Mols, 5. Marts 1870.

Matr.-Nr. 11a m. fl. af Hornslet. Hartkorn 4 Tdr. 1 Skp. $\frac{1}{4}$ Alb. Ejendomsskyld 36,000 Kr. Brandassurance for Hovedb. 7,480 Kr., for Avlsb. 9,420 Kr. Gaardens samlede Areal 80 Tdr. Ld., deraf Ager $67\frac{1}{2}$, Eng 3, Mose 3, Skov 5, Have og Gaardsplads $1\frac{1}{2}$. Agermarken drives i en 8 Marksdrift uden Brak, med $1\frac{1}{2}$ Roeafgrøde og 2 Græsmarker. Jordens Bonitet er paa de $\frac{3}{4}$ af Arealet Lermuld paa Lerunderlag, paa Resten lettere Muld paa blandet Underlag af Kvæg og Sand. Besætningen bestaar af 18 Malkekøer foruden 15 Stkr. Ungkvæg og Kalve, 2 Tyre, 5 Heste samt 3 Plage og Føl. Sidste Aar solgtes c. 120 Fedesvin. Kvægbesætningen, der er af sortbroget Race, vedligeholdes ved eget Tillæg.

B a k k e g a a r d har tidligere været Fæste under Rosenholm. Den næstsidste Fæster er Niels Sørensen, efter hvis Død 10. Oktbr. 1848 Enken, Ane Eriksdatter, fik Fæstet, som hun overdrog til sin Svigersøn, Sigfred Bjødstrup, som formentlig købte Gaarden til fri Ejendom i 1853. Han overdrog c. 1899 Gaarden til Svigersønnen, Peder Jensen, som 1905 solgte til den nuværende Ejer, der tillige er Forpagter af Hornslet Præstegaard.

Gaarden ligger paa sin oprindelige Plads c. 1 Km. Ø. for Hornslet By. Terrænet over Markerne er stærkt kuperet. Ejendommen var oprindelig mindre, men den nuværende Ejer tilkøbte i 1912 c. 25 Tdr. Ld. Hovedb. er grundmuret med Straatag. Avlsb. bestaar af tre sammenbyggede Længer, af hvilke den n. er bygget i Bindingsværk og den ø. og s. i støbt Beton. S. for Gaarden ligger en Vognport og et Materialhus i Træ



Bakkegaard.

med Paptag, medens de øvrige Avlsb. har Straatage. Engen ligger i to Dele og er dels kultiveret Eng af fortrinlig Beskaffenhed og dels Natureng. — Af Hestebesætningen er 2 Følhopper præmierede og kaarede i 1. Klasse og optagne i Stambog.

Christianeje, Hornslet Sogn. Postforb. og St.: Løgten, hvortil c. 2 Km. Tlf. 19 over Skjødstrup Central. Gaarden ligger c. 19 Km. fra nærmeste Købstad, Aarhus. Gaarden ejes af *et Konsortium* i Aarhus, som købte den 15. Septbr. 1912.

Matr.-Nr. 6d m. fl. af Eskerod. Hartkorn 2 Tdr. 6 Skpr. 3 Fdkr. 2½ Alb. Ejendomsskyld 47,000 Kr. Gaardens samlede Areal 53 Tdr. Ld., deraf Ager 49, Eng 2, Have og Gaardsplads 2. Gaarden drives af Ejerne ved Bestyrer *Nicolaj Jørgensen*, født i Kobberholm i Sønderjylland 13. Febr. 1856 og gift med *Ane Jørgensdatter Sørensen*, født i Vejlbj ved Aarhus 28. Marts 1860; Stillingen tiltraadtes 1891. Agermarken drives i en 8 Marksdrift med Helbrak, 1 Roeafgrøde og 1 Græsmark; i Driften benyttes 5 Tdr. Ld. til Frøavl af Græsfrø. Jordens Bonitet er Lermuld paa Lerunderlag. Besætningen bestaar af 2 Malkekøer foruden 6 Stkr. Ungkvæg og Kalve, 6 Heste (hvoraf de 2 benyttes til Bryggeriet) samt 3 Faar. Der holdes 9 Grisesøer, hvis Grise sælges.

Christianeje har tidligere hørt under Vosnæsgaard og er solgt fra denne formentlig i Begyndelsen af det 19. Aarhundrede. Den ældst kendte Ejer er Ludvigsen, der solgte til Worm, af hvem Brygger Andersen fra Aarhus købte i 1891. Han overdrog 1898 Gaarden til sin Svigersøn, Peder Mathias Nielsen, af hvem de nuværende Ejere købte i 1912 efter at have købt Hovedgaarden Skærvad ved Grenaa.

Gaarden er opbygget af Ludvigsen og ligger paa sin gamle Plads. Terrænet over Markerne er kuperet. Den var oprindelig kun c. 15 Tdr. Ld. stor, men Arealet er Tid efter anden bleven forøget af de forskellige Ejere. Hovedb. er opført i Grundmur med Bølgebliktag. Avlsb. er opførte dels i Bindingsværk, dels i støbt Beton og dels af Træ; de er tækkede med Straa, Pap og Spaan. S. for Gaarden ligger en Bryggerbygning i Grundmur med Tegltag; det er anlagt af den forrige Ejer; der brygges Hvidtøl til

lokalt Salg. Bryggeriet er sammenbygget med en ældre, grundmuret Bygning, der tidligere er benyttet til Maltgørieri. Engen ligger spredt i Marken og er Natureng af fortrinlig Beskaffenhed.

Kocksminde, Hornslet Sogn. Postforb. og St.: Løgten, hvortil c. 4 Km. Gaarden ligger c. 20 Km. fra nærmeste Købstad, Aarhus. Nuværende Ejer: Enkefru *Ane Jensen*, f. *Vestergaard*, som overtog Gaarden 16. Jan. 1913, er født paa Kradberg Vestergaard 8. Febr. 1886 og var gift med *Jens Peter Jensen Kock*, født paa Ejendommen 17. Aug. 1870, død 16. Jan. 1913.

Matr.-Nr. 1a m. fl. af Kradberg. Hartkorn 5 Tdr. 6 Skpr. 3 Fdkr. 1½ Alb. Ejendomsskyld 36,000 Kr. Brandassurance for Hovedb. 8,000 Kr., for Avlsb. 13,310 Kr. Gaardens samlede Areal 89½ Td. Ld., deraf Ager 80½, Eng 5, Mose ½, Skov 2, Have og Gaardsplads 1½. Gaarden drives af Ejerinden. Af Agermarken drives 76½ Td. Ld i en 9 Marksdrift med ½ Helbrak ½ Roer, 1 Roefgrøde og 3 Græsmarker; Resten henligger i vedvarende Græs i Indhegning. Jordens Bonitet er Lermuld paa Lerunderlag, enkelte Steder paa Kvæg-



Kocksminde.

underlag. Besætningen bestaar af 18 Malkekøer foruden 20 Stkr. Ungkvæg og Kalve, 2 Tyre, 5 Heste, 4 Plage og Føl samt 6 Faar. Sidste Aar solgtes c. 25 Fedesvin. Kvægbesætningen, der er af sortbroget Race, vedligeholdes hovedsagelig ved eget Tillæg.

Kocksminde har tidligere hørt som Fæste under Rosenholm, men det vides ikke, naar den er købt til fri Ejendom. Den ældst kendte Ejer er Peder Jensen Kock, der havde Gaarden i 1791, og efter hvem Sønnen, Jens Pedersen Kock, overtog den. Han døde i 1871 efter 1. Marts 1859 at have skødet Gaarden til sin Søn, Hans Jensen Kock, som 6. Juli 1899 overdrog Ejendommen til Sønnen, Jens Peter Jensen Kock, ved hvis Død hans Enke, den nuværende Ejerinde, har overtaget den.

Gaarden laa oprindelig inde i Kradberg By, men udflyttedes i 1876 til sin nuværende Plads c. 100 M. SØ. for Byen. Markerne ligger samlede mod S. og Ø. og har henholdsvis kuperet og jævnt Terræn. Hovedb. er opført i Grundmur med Paptag. Avlsb. bestaar af tre sammenbyggede, grundmurede Længer med Straatage; V. for Hovedb. ligger et Materialhus i Træ. Engen ligger ved Markens ø. Skel og er Overrislingseng af god Beskaffenhed. Skoven ligger c. 1 Km. NØ. for Gaarden i Kradberg Byskov og har Bestand af Eg, Hassel og nyere Plantning af Løvtræer.

Kradberg Vestergaard, Hornslet Sogn. Postforb. og St.: Løgten, hvortil c. 5 Km. Gaarden ligger c. 21 Km. fra nærmeste Købstad, Aarhus. Nuværende Ejer: *Andreas Jørgensen*, som købte Gaarden 1. April 1905, er født i Skjørring i Framlev Herred, Aarhus Amt, 9. Decbr. 1880 og gift med *Kirstine Mikkelsen*, født i Mundelstrup i Sabro Herred, Aarhus Amt, 2. Febr. 1883.

Matr.-Nr. 2a m. fl. af Kradberg. Hartkorn 5 Tdr. 7 Skpr. 2 Fdkr. 1½ Alb. Ejendomsskyld 37,000 Kr. Brandassurance for Hovedb. 6,000 Kr., for Avlsb. 10,400 Kr. Gaardens samlede Areal 72 Tdr. Ld., deraf Ager 65, Eng 6, Have og Gaardsplads 1. Agermarken drives i en 8 Marksdrift med $\frac{1}{3}$ Helbrak $\frac{2}{3}$ Roer, 1 Roefgrøde og 2 Græsmarker. Jordens Bonitet er Lermuld paa Lerunderlag, enkelte Steder paa Kvægunderlag. Besætningen bestaar af 18 Malkekøer foruden 16 Stkr. Ungkvæg og Kalve, 2 Tyre, 4 Heste samt 4 Plage og Føl. Sidste Aar solgtes c. 25 Fedesvin. Kvægbesætningen, der er af sortbroget Race, vedligeholdes ved eget Tillæg.

Kradberg Vestergaard har tidligere hørt som Fæste under Rosenholm, men det vides ikke, naar den er solgt til fri Ejendom. De ældst kendte Ejere er Slægten Thomasen, hvis ældst kendte Medlem, Thomas Thomasen, ejede Gaarden c. 1860, hvilket Aar han skødede den til sin Søn, Hans Thomasen, som 1898 solgte den til Aage Kulemse, af hvem den nuværende Ejer har købt.



Kradberg Vestergaard.

Gaarden laa oprindelig inde i Kradberg By, men er udflyttet til sin nuværende Plads c. $\frac{1}{2}$ Km. SV. for Byen. Den ligger midt i sin Mark, hvis Terræn er jævnt med svagt Fald mod V. Hovedb. er opført i Grundmur med Straatag. Avlsb. bestaar af tre sammenbyggede Længer, af hvilke den n., Laden, er opført i Beton til Gaardsiden og i Bindingsværk til Udsiden og er tækket med Pandeplader, medens den v., Kostalden, er bygget i Beton til Udsiden og i Grundmur til Gaardsiden; s. Længe er bygget i Bindingsværk. S. for Hovedb. ligger en Svinestald i Kampestensmur med Straatag ligesom de øvrige Avlsb. med Undtagelse af Laden. Engen ligger c. $1\frac{1}{2}$ Km. NV. for Gaarden i »Kjærsgaard« Eng og er kultiveret Eng af jævn Beskaffenhed.

Sønderholm, Hornslet Sogn. Postforb. og St.: Løgten, hvortil c. 6 Km. Tlf. 55 over Hornslet Central. Gaarden ligger c. 21 Km. fra nærmeste Købstad, Aarhus. Nuværende Ejer: *Hans Georg Ludvig Jessen*, som købte Gaarden 15. Septbr. 1907, er født i Vignæs Præstegaard paa Lolland 26. Febr. 1852 og gift med *Ernstine Kathrine Elisabeth Carøe*, født paa Nielsminde i Sulsted Sogn, Aalborg Amt, 15. Febr. 1856.

Matr.-Nr. 3a m. fl. af Kradberg. Hartkorn 5 Tdr. 4 Skpr. 2½ Alb. Ejendomsskyld 35,000 Kr. Brandassurance for Hovedb. 9,880 Kr., for Avlsb. 13,950 Kr. Gaardens samlede Areal 88½ Td. Ld., deraf Ager 80, Eng 1½, Skov 5, Have og Gaardsplads 2. Af Agermarken drives 70 Tdr. Ld. i en 5 Marksdrift uden Brak, med 1 Roefgrøde og 1 Græsmark; Resten henligger i vedvarende Græs i Indhegning. Jordens Bonitet er Lermuld paa væsentlig Lerunderlag. Besætningen bestaar af 22 Malkekøer foruden 20 Stkr. Ungkvæg og Kalve, 2 Tyre, 5 Heste samt 4 Plage og Føl. Sidste Aar solgtes c. 70 Fedesvin. Kvægbesætningen, der er af rød dansk Race, vedligeholdes ved eget Tillæg. Af Ungkvæget fedes aarlig c. 10 Stkr. unge Tyre og Kvier.

Sønderholm har tidligere hørt under Rosenholm, hvorfra den solgtes til fri Ejendom i Slutningen af det 18. Aarhundrede. Den ældst kendte Ejer er Mikkel Koch, der formentlig har købt den fra Godset; efter ham overtoges den af Svigersønnen,

Jens Jensen fra Hjortshøj, som 1816 giftede sig anden Gang med Ane Kirstine Christensdatter; deres Datter blev 1873 gift med Niels Pedersen, som fik Gaarden tilskødet af Jens Nielsen, der 1842 var bleven gift med Ane Kirstine Christensdatter, efter at J. Jensen var død i 1844. N. Pedersen skødede i 1899 Gaarden til Sønnen, Peder Horup Pedersen, der i 1907 solgte til Mogens Pedersen, af hvem den nuværende Ejer har købt. H. G. L.



Sønderholm.

Jessen, der tidligere har været Forpagter af Hovedgaarden Skaarupgaard, som ejes af hans Broder, Ingeniør Jessen, er Medlem af Skatteraadet og Formand for de sammen-sluttede Hesteavlforeninger i Randers Amt.

Hovedb. er grundmuret og har Tegltag; Avlsb. er opførte dels i Bindingsværk, dels i Kampestensmur og har Tage af Straa og Pap. Gaarden ligger midt i sin Mark. Engen ligger c. 2 Km. NV. for Gaarden og er Natureng af fortrinlig Beskaffenhed. Af Skoven ligger c. 2½ Td. Ld. c. 3 Km. NV. for Gaarden og har Bestand af Eg og Hassel, medens Resten ligger i to mindre Plantninger omkring Gaarden. — Af Hestebesætningen er 2 Følhopper præmierede og kaarede i 1. Klasse.

Ørnebjerggaard, Hornslet Sogn. Postforb. og St.: Løgten, hvortil c. 5 Km. Tlf. 9 over Rodskov Central. Gaarden ligger c. 20 Km. fra nærmeste Købstad,



Ørnebjerggaard.

Aarhus. Nuværende Ejer: Enkefru *Marie Ibsen Bach*, f. *Møller*, som overtog Gaarden 3. April 1910, er født i Allinge i Randers Sønder Herred 3. Oktbr. 1856 og var gift med *Rasmus Ibsen Bach*, født paa Ejendommen 30. April 1856, død 3. April 1910.

Matr.-Nr. 8a m. fl. af Rodskov. Hartkorn 5 Tdr. 2 Skpr. 3 Fdkr. $\frac{1}{4}$ Alb. Ejendomsskyld 49,000 Kr. Brandassurance for Hovedb. 11,000 Kr., for Avlsb. 13,000 Kr. Gaardens samlede Areal 75 Tdr. Ld., deraf Ager $66\frac{1}{2}$, Eng 4, Skov $2\frac{1}{2}$, Have og Gaardsplads 2. Gaarden drives af Ejerinden med hendes eneste Søn, *Aage Ibsen Bach*, som Bestyrer; A. Ibsen Bach er født paa Ejendommen 21. Maj 1889. Af Agermarken drives $61\frac{1}{2}$ Td. Ld. i en 8 Marksdrift med $\frac{1}{2}$ Helbrak $\frac{1}{2}$ Staldfoder, 2 Roeafgrøder og 1 Græsmark; Resten henligger i vedvarende Græs i Indhegning. Jordens Bonitet er væsentlig Lermuld paa Lerunderlag. Besætningen bestaar af 20 Malkekøer foruden 12 Stkr. Ungkvæg og Kalve, 2 Tyre, 6 Heste samt 3 Plage og Føl. Sidste Aar solgtes c. 70 Fedesvin. Kvægbesætningen, der er af rød dansk Race, vedligeholdes ved eget Tillæg.

Ørnebjerggaard har tidligere hørt under Rosenholm. 11. Marts 1800 bortfæstedes den til Søren Andersen, der 4. Juli 1837 afstod Fæstet til sin Søn, Rasmus Sørensen (Bach), som 11. Febr. 1853 købte Gaarden til fri Ejendom. Efter hans Død overtog hans Enke, Maren, f. Rasmussen, Gaarden, som hun 1876 skødede til sin Søn, Rasmus Ibsen Bach, ved hvis Død hans Enke, den nuværende Ejerinde, har overtaget den.

Gaarden laa oprindelig inde i Rodskov By, men udflyttedes i 1860 til sin nuværende Plads som den østligste af de meget spredt liggende Rodskov Gaarde. Den anselige Hovedb. er opført i Grundmur og har Tegltag. Avlsb. er opførte dels i Kampestenmur, dels i Grundmur, alle med Straatage; V. for den egentlige Gaardplan ligger Vognport og Materialhus i støbt Beton med Tegltag. Engen ligger umiddelbart NV. for Gaarden og er Overrislingseng af fortrinlig Beskaffenhed. Skoven ligger ved den nv. Side af Engen og har Bestand af Bøg og Ask.

Af Hestebesætningen er en Følhoppe præmieret, kaaret i 1. Klasse og optaget i Stambog. Kvægbesætningen er flere Gange præmieret i Samlinger.

Rævholt, Hornslet Sogn. Postforb.: Løgten, og St.: Hornslet, hvortil c. 2 Km. Gaarden ligger c. 22 Km. fra nærmeste Købstad, Aarhus. Nuværende Ejer: Enkefru *Oline Udsen Jørgensen*, f. *Jensen*, som overtog Gaarden 13. Jan. 1913, er født i Hjørning i Sønderhald Herred 14. Juni 1844 og var gift med *Jørgen Udsen Jørgensen*, født paa Hougaard i Rodskov 21. Marts 1840, død 13. Jan. 1913.

Matr.-Nr. 10a m. fl. af Rodskov. Hartkorn 4 Tdr. 2 Skpr. 3 Fdkr. $1\frac{1}{4}$ Alb. Ejendomsskyld 49,000 Kr. Brandassurance for Hovedb. 8,860 Kr., for Avlsb. 8,140 Kr. Gaardens samlede Areal 92 Tdr. Ld., deraf Ager 67, Eng 3, Skov 20, Have og Gaardsplads 2. Gaarden drives af Ejerinden med hendes ældste Søn, *Niels Udsen*, som Bestyrer; N. Udsen er født paa Ejendommen 29. Maj 1881. Af Agermarken drives 45 Tdr. Ld. i en 8 Marksdrift uden Brak, med 1 Roeafgrøde og 3 Græsmarker; i Driften benyttes c. 18 Tdr. Ld. til Frøavl af Hundegræs. 22 Tdr. Ld. af Agermarken drives i en 6 Marksdrift uden Brak, med 1 Roeafgrøde, 2 Græsmarker. Jordens Bonitet er paa de 22 Tdr. Ld. god Sandmuld paa Sandunderlag, paa Resten Lermuld paa Lerunderlag. Besætningen bestaar af 22 Malkekøer foruden 16 Stkr. Ungkvæg og Kalve, 2 Tyre, 5 Heste, 3 Plage og Føl samt 2 Faar. Sidste Aar solgtes c. 100 Fedesvin. Der holdes 5 Grisesøer, hvis overflødige Grise sælges. Kvægbesætningen, der er af rød dansk Race, vedligeholdes ved eget Tillæg.

Rævholt har tidligere været Fæste under Rosenholm og blev solgt til fri Ejendom i Slutningen af det 18. Aarhundrede. Den ældst kendte Ejer er Rasmus Pedersen, som havde Gaarden over første Halvdel af det 19. Aarhundrede. Efter ham gik Rævholt 1865 til Auktion og solgtes til *Jørgen Udsen Jørgensen*, der var Veteran fra 1864, og som blev Sognefoged i 1877. Han opdyrkede Markerne og tilkøbte flere Parceller, og efter hans Død overtog Enken, den nuværende Ejerinde, Ejendommen.

Gaarden ligger formentlig paa sin gamle Plads som den vestligste af de spredt liggende Rodskov Bygaarde. Hovedb. er grundmuret over Kælder og har Tegltag. Avlsb. er opførte i Grundmur med Straatage; desuden findes en Staklade i Stolper og et Materialhus i Brædder. De faste Maskiner drives ved Petroleumsmotor, og Gaarden forsynes med Vand fra en Kilde, der ligger c. 200 M. SØ. for den. Engen ligger umiddelbart S. for Gaarden og er god, tør Eng, der er kultiveret og af fortrinlig Beskaffenhed. Skoven ligger c. 200 M. SV. for Gaarden og har Bestand af Gran og lidt Fyr.

Elkjærgaard, Hornslet Sogn. Postforb.: Løgten, og St.: Hornslet, hvortil c. 2½ Km. Gaarden ligger c. 22 Km. fra nærmeste Købstad, Aarhus. Nuværende Ejer: *Jens Theodor Sloth*, som overtog Gaarden 1. Maj 1912, er født paa Ejendommen 11. Novbr. 1885 og gift med *Martha Kirstine Christensen*, født paa Lykkesholm 24. Juli 1887.

Matr.-Nr. 11 m. fl. af Rodskov. Hartkorn 3 Tdr. 3 Skpr. 3 Fdkr. 3 Alb. Ejendomsskyld 37,000 Kr. Brandassurance for Hovedb. 5,977 Kr., for Avlsb. 12,920 Kr. Gaardens samlede Areal 45 Tdr. Ld., deraf Ager 34, Eng 5, Skov 5, Have og Gaardsplads 1. Agermarken drives i en 8 Marksdrift uden Brak, med 2 Roefgrøder og 2 Græsmarker. Jordens Bonitet er Lermuld paa Lerunderlag. Besætningen bestaar af 14 Malkekøer foruden 12 Stkr. Ungkvæg og Kalve, 1 Tyr, 3 Heste, 2 Plage og Føl samt 3 Faar. Sidste Aar solgtes c. 40 Fedesvin. Kvægbesætningen, der er af rød dansk Race, vedligeholdes ved eget Tillæg.



Elkjærgaard.

Elkjærgaard har tidligere hørt under Rosenholm. Den ældst kendte Fæster er Mogens Rasmussen, som 1856 afstod den til sin Søn, Rasmus Mogensen, der 16. April c. A. købte den til fri Ejendom. Efter ham overtoges Gaarden af Svigersønnen, Peder Andersen Sloth fra Mastrup, der giftede sig anden Gang med Kirsten Marie Johannesen og tredje Gang med Dorte Jensen fra Hornslet, som overtog Gaarden ved sin Mands Død 1903; hun overdrog den i 1912 til sin Søn, den nuværende Ejer.

Gaarden har tidligere ligget inde i Rodskov By, hvorfra den udflyttedes i 1737. Den solide Hovedb. er opført i Grundmur og har Paptag. Avlsb. bestaar af tre sammenbyggede, grundmurede Længer med Spaan- og Paptage. Engen ligger umiddelbart V. for Gaarden og er Natureng af fortrinlig Beskaffenhed. Skoven ligger ved Markens nv. Skel og har Bestand af Gran. — Gaarden har Navn efter den nu opdyrkede Eng, der tidligere laa i Ellekrat, men blev ryddet, da den forrige Ejer overtog den.

Følle Mølle, Følle By, Bregnet Sogn. Postforb.: Rønede, og St.: Mørke, hvortil c. 7 Km. Tlf. 51 over Rønede Central. Gaarden ligger c. 20 Km. fra nærmeste Købstad, Ebeltoft. Gaarden ejes af *Kalø Gods*.

Hartkorn 5 Tdr. 2 Fdkr. 1 Alb. Ejendomsskyld 35,000 Kr. Brandassurance for Hovedb. 5,000 Kr., for Avlsb. 10,000 Kr., Vand- og Vindmølle med Inventar 12,000 Kr. Gaardens samlede Areal 53 Tdr. Ld., deraf Ager 45, Eng 4, Veje og Mergelgrave 1, Have og Gaardsplads 3. Gaarden er bortforpagtet til *Eduard Hermann Bischoff*, født 4. Jan. 1855 i Vester Mølle, Tyregod Sogn, og gift med

Maren Andersen, født i Vindblæs Skole ved Løgstør 17. Jan. 1867. Forpagtningen er 5aarig og tiltraadtes 1890. Agermarken drives i en 9 Marksdrift med Halvbrak efter Græs, 2 Roeafgrøder og 2½ Græsmark. Jordens Bonitet er meget forskelligartet, hovedsagelig grusblandet Muld, afbrudt af stærk Lerjord og god, dyb Muld paa kalkholdigt Grusunderlag. Besætningen bestaar af 12 Malkekøer foruden 12 Stkr. Ungkvæg og Kalve, 2 Tyre, 4 Heste, 2 Plage og Føl samt 2 Faar. Sidste Aar solgtes c. 40 Fedesvin. Kvægbesætningen, der er af rød dansk Race, vedligeholdes ved eget Tillæg.

Gaarden har sammen med Mølledriften været Fæste under Kalø, indtil den sidste Fæster, Peder Rønberg, afstod Fæstet i 1897, hvorefter Gaarden bortforpagtedes. Til Forpagtningen hører Vand- og Vindmølle, hvorfra der drives lokal Mølle drift.

Gaarden ligger paa sin gamle Plads c. 1½ Km. Ø. for Følle By. Hovedb. er opført i Bindingsværk; Vandmøllen er bygget sammen med dens ø. Gavl, men staar i Grundmur; de to Bygninger har begge Paptage. Avlsb. bestaar af tre Længer i Bindingsværk med Straatage. Vindmøllen ligger c. 600 M. NØ. for Gaarden og er bygget i Grundmur og tækket med Egespaan. Engen ligger i tre Dele i Marken og er Natureng af fortrinlig Beskaffenhed. — Af Hestebesætningen er 2 Følhopper præmierede, og Stammoderen er kaaret i 1. Klasse; af Kvægbesætningen, der er en gammel Stamme paa Gaarden, er flere Samlinger præmierede.

Bruusminde, Bregnet Sogn. Postforb.: Rønde, og St.: Mørke, hvortil c. 6½ Km. Gaarden ligger c. 25 Km. fra nærmeste Kjøbstad, Aarhus. Nuværende



Bruusminde.

Ejer: *Jørgen Bruus Jørgensen*, som overtog Gaarden 1. Oktbr. 1877, er født paa Ejendommen 12. Novbr. 1843.

Matr.-Nr. 5a m. fl. af Følle. Hartkorn 6 Tdr. 4 Skpr. 2¼ Alb. Ejendoms-skyld 41,000 Kr. Brandassurance for Hovedb. 6,320 Kr., for Avlsb. 12,156 Kr. Gaardens samlede Areal 61 Tdr. Ld., deraf Ager 51½, Eng 4½, Mose 2½, Skov ½, Have og Gaardsplads 2. Af Agermarken drives 47½ Td. Ld. i en 8 Marksdrift med Helbrak, 1 Roeafgrøde og 2 Græsmarker; 4 Tdr. Ld. Toft ved Gaarden drives i Vekseldrift med Staldfoder, Roer og Græs. Jordens Bonitet er god, dyb Muld paa Lerunderlag. Besætningen bestaar af 12 Malkekøer foruden 16 Stkr. Ungkvæg og Kalve, 2 Tyre, 5 Heste, 3 Plage og Føl samt 4 Faar. Sidste Aar solgtes c. 10 Fedesvin. Der holdes 2 Grisesøer, hvis overflødige Grise sælges. Kvægbesætningen, der er af rød dansk Race, vedligeholdes ved eget Tillæg. Af Ungkvæget fedes c. 6 Stkr. unge Kvier og Tyre aarlig.

Bruusminde har tidligere hørt under Vosnæsgaard og solgtes til fri Ejendom 30. Juli 1810 til den daværende Fæster, Rasmus Jørgensen Bruus, i hvis Familie Gaarden havde været Fæste gennem mange Aar. I 1826 overdrog han Ejendommen til sin Søn,

Jørgen Rasmussen Bruus, efter hvis Død i 1839 hans Enke, Kirsten Pedersdatter Salling fra Hvilsager, giftede sig anden Gang i 1840 med Jørgen Jensen fra Overgaard, som 1877 skødede den til sin Søn, den nuværende Ejer.

Gaarden ligger paa sin gamle Plads i Følle By. Markerne, der ligger samlede mod S., har jævn Stigning fra Gaarden, hvorefter de falder stærkt mod S. Hovedb. er opført i Bindingsværk og har Straatag. Avlsb. bestaar af tre sammenbyggede Længer, af hvilke Ko- og Hestestalden er bygget i støbt Beton, medens Sidelængerne er opførte i Bindingsværk, undtagen den ø. Længes s. Halvdel, der er grundmuret, har Jernbjælker og Hvalvinger og er indrettet til Svinestald. Engen ligger c. 200 M. NV. for Gaarden ved Randers-Ebeltoft Landevej og er Overrislingseng af fortrinlig Beskaffenhed.

Overgaard, Bregnet Sogn. Postforb.: Rønde, og St.: Mørke, hvortil c. 6 Km. Gaarden ligger c. 25 Km. fra nærmeste Købstad, Aarhus. Nuværende Ejer: Enkefru *Maren Sørensen Bruus*, f. *Rasmussen*, som overtog Gaarden 10. Febr. 1909, er født paa Blombjerggaard 18. Jan. 1861 og var gift med *Jørgen Sørensen Bruus*, født paa Ejendommen 28. Juni 1861, død 10. Febr. 1909.

Matr.-Nr. 8a m. fl. af Følle. Hartkorn 6 Tdr. 6 Skpr. 2 Fdkr. 2½ Alb. Ejendomsskyld 35,500 Kr. Brandassurance for Hovedb. 6,750 Kr., for Avlsb. 7,490 Kr. Gaardens samlede Areal 60 Tdr. Ld., deraf Ager 56, Eng 3, Have og Gaardsplads 1. Gaarden drives af Ejerinden men hendes ældste Søn, *Søren*



Overgaard.

Sørensen Bruus, som Bestyrer; S. *Sørensen Bruus* er født paa Ejendommen 2. Septbr. 1894. Af Agermarken drives 54½ Td. Ld. i en 9 Marksdrift uden Brak, med 2 Røafgrøder og 2 Græsmarker; Resten henligger i vedvarende Græs i Indhegning. Jordens Bonitet er god, dyb Muld paa Lerunderlag. Besætningen bestaar af 14 Malkekøer foruden 16 Stkr. Ungkvæg og Kalve, 1 Tyr, 4 Heste, 4 Plage og Føl samt 2 Faar. Sidste Aar solgtes c. 35 Fedesvin. Kvægbesætningen, der er af sortbroget Race, vedligeholdes hovedsagelig ved eget Tillæg.

Overgaard har tidligere hørt under Vosnæsgaard. Den ældst kendte Fæster er Jørgen Jensen (Bødker), som 1804 afstod Fæstet til sin Søn, Jens Jørgensen (Bødker), der købte Overgaard til fri Ejendom c. 1810. Han døde i 1837, hvorefter hans Enke, Maren Rasmussen Bruus fra Bruusminde, overtog Ejendommen, som hun i 1855 overdrog til sin Søn, Søren Jensen (Bødker), ved hvis Død 1882 hans Enke, Mette Marie Mikkelsdatter fra Segalt, overtog den. I 1891 skødede hun den til sin Søn, efter hvis Død Enken, den nuværende Ejerinde, overtog den.

Gaarden laa oprindeligt paa den s. Side af Randers-Ebeltoft Landevej op mod Byen, men flyttedes efter Brand i 1880 til sin nuværende Plads. Markerne ligger samlede om Gaarden over let bølgeformet Terræn. Hovedb. er opført i Grundmur og har Paptag. Avlsb. bestaar af tre sammenbyggede, grundmurede Længer med Straatage. Engen ligger ved Markens v. Skel og er Overrislingseng af god Beskaffenhed.

Mosbakkegaard, Bregnet Sogn. Postforb.: Rønde, og St.: Mørke, hvortil c. 7½ Km. Gaarden ligger c. 19 Km. fra nærmeste Købstad, Ebeltoft. Nuvæ-

rende Ejer: *Christen Madsen Knudsen*, som overtog Gaarden 28. Novbr. 1893, er født paa Ejendommen 8. Oktbr. 1867 og gift med *Pouline Marie Rasmine Petrine Rasmussen*, født i Thorsager By 29. Aug. 1873.

Matr.-Nr. 4a m. fl. af Rønede. Hartkorn 5 Tdr. 2 Skpr. 2½ Alb. Ejendoms-skyld 35,000 Kr. Brandassurance for Hovedb. 5,355 Kr., for Avlsb. 10,368 Kr., for et Aftægtshus i Rønede By 1,500 Kr. Gaardens samlede Areal 53½ Td. Ld., deraf Ager 43½, Eng 5, Mose 1½, Skov ½, Veje og Mergelgrave 1, ubenyttet Areal 1, Have og Gaardsplads 1. Af Agermarken drives 28 Tdr. Ld. i en 8 Marksdrift med Helbrak, 1 Roeafgrøde og 2 Græsmarker; 15½ Td. Ld. drives i en 7 Marksdrift med Halvbrak efter Græs, 1 Roeafgrøde og 2 Græsmarker. Jordens Bonitet er paa c. 30 Tdr. Ld. stærk Lerjord paa Lerunderlag, paa Resten god, dyb Muld paa kalkblandet Lerunderlag. Besætningen bestaar af 14 Malkekøer foruden 10 Stkr. Ungkvæg og Kalve, 2 Tyre, 4 Heste, 2 Plage og Føl samt 6 Faar. Sidste Aar solgtes c. 20 Fedesvin. Kvægbesætningen, der er af sortbroget Race, vedligeholdes ved eget Tillæg.

Mosbakkegaard var tidligere Fæste under Kalø Gods. Den ældst kendte Fæster er Bertel Jørgensen, i hvis Slægt Fæstet havde været i mange Generationer. B. Jørgensen døde 14. Juli 1832, og hans Enke, Inger Knudsdatter fra Oldagergaard, giftede sig med Christen Madsen, som 27. Maj 1854 købte Gaarden til fri Ejendom. C. Madsen skødede



Mosbakkegaard.

den c. 1860 til Bertel Jørgensens Søn, Knud Bertelsen, efter hvis Død 23. Oktbr. 1888 hans Enke, Maren, f. Jakobsen fra Tirstrup, overtog Ejendommen, som hun 1893 overdrog til sin Søn, den nuværende Ejer.

Gaarden laa oprindelig inde i Rønede By, men udflyttedes 1906 efter Brand til sin nuværende Plads c. 300 M. NV. for Byen. Den stilfulde Hovedb. er opført i Grundmur med høj Frontespice med 2 Fags Kvist til den s. Facade og med Paptag. Avlsb. bestaar af tre sammenbyggede Længer i støbt Beton med Trætrimpel og med Paptage. Engen ligger umiddelbart S. for Rønede By ved 8 Tdr. Ld. af Marken og er Overrislingseng af fortrinlig Beskaffenhed. Skoven ligger i den nv. Del af Marken og har Bestand af Gran og Fyr. — Af Hestebesætningen er en Følhoppe præmieret flere Gange.

Mosbakkegaard har Navn efter en af Ejeren beplantet Bakke og ligger meget smukt omgivet af Haven.

Skovgaard, Bregnet Sogn. Postforb.: Rønede, og St.: Mørke, hvortil c. 11¼ Km. Der er daglig Dampskibsforbindelse med Aarhus fra Nappedam, hvortil c. 3 Km. Gaarden ligger c. 15 Km. fra nærmeste Købstad, Ebeltoft. Nuværende Ejer: *Jens Jensen*, som overtog Gaarden 4. Juni 1890, er født i Viderup i Vistoft Sogn paa Mols 30. Septbr. 1865 og gift med *Mette Jensen Johnsen*, født i Strands i Vistofte Sogn paa Mols 23. Decbr. 1868.

Matr.-Nr. 4a m. fl. af Bjødstrup. Hartkorn 7 Tdr. 7 Skpr. 2 Fdkr. 1¼ Alb. Ejendomsskyld 50,000 Kr. Brandassurance for Hovedb. 6,270 Kr., for Avlsb. 13,946 Kr. Gaardens samlede Areal 80 Tdr. Ld., deraf Ager 67, Eng 6½, Skov 5, Have og Gaardsplads 1½. Af Agermarken drives 61 Tdr. Ld. i en 8 Marksdrift uden Brak, med 2 Roeafgrøder og 2 Græsmarker; Resten henligger i vedvarende Græs i Indhegning. Jordens Bonitet er paa 6 Tdr. Ld. Sandmuld paa blandet Underlag af Ler og Sand, paa Resten Lermuld paa Lerunderlag. Besætningen bestaar af 20 Malkekøer foruden 20 Stkr. Ungkvæg og Kalve, 2 Tyre, 6 Heste, 4 Plage og Føl samt 6 Faar. Sidste Aar solgtes c. 25 Fedesvin. Der holdes c. 6 Grisesøer, hvoraf Tillæget sælges dels som drægtige Ungsøer, dels som Maa-nedsgrise. Kvægbesætningen, der er af rød dansk Race, vedligeholdes ved eget Tillæg.

Skovgaard har tidligere været Fæste under Kalø Gods, hvorfra den c. 1854 solgtes til fri Ejendom til Søren Nielsen, der senere overdrog den til sin Brodersøn, Niels Sørensen fra Essig i Feldballe Sogn, og han solgte 1890 til den nuværende Ejer.

Gaarden ligger paa sin oprindelige Plads østligst i Bjødstrup By. Hovedb. er opført 1862 i Grundmur med Tegltag. Avlsb. er opførte dels i Bindingsværk, dels i Grundmur og dels i støbt Beton med Straa- og Paptage. De faste Maskiner drives ved Petroleumsmotor, der staar i et Hus i Grundmur med Paptag. Engen ligger i to Dele; den er kultiveret og af fortrinlig Beskaffenhed. Skoven ligger umiddelbart N. for Gaarden og har Bestand af Bøg, Ask og enkelte Ege. — Af Hestebesætningen, der er en gammel Stamme paa Gaarden, er 4 Følhopper præmierede; de 2 er kaarede og den ene optaget i Stambog.

Thorsager Præstegaard, Thorsager Sogn. Postforb. og St.: Thorsager, hvortil c. 1¼ Km. Tlf. 9 over Thorsager Central. Gaarden ligger c. 23 Km.



Thorsager Præstegaard.

fra nærmeste Købstad, Ebeltoft. Nuværende Beneficiarius: Provst *Hans Laurids Larsen*, som overtog Embedet 2. Juli 1910, er født paa Nygaard Forpagterbolig i Rødovre Sogn ved Roskilde 2. Novbr. 1871 og gift med *Hertha Vilhelmine Marie Koch*, født i Nivaa i Frederiksborg Amt 18. Jan. 1877.

Matr.-Nr. 2a m. fl. af Thorsager. Hartkorn 6 Tdr. 2 Skpr. 1 Fdkr. ¾ Alb. Ejendomsskyld 35,000 Kr. Brandassurance for Hovedb. c. 10,000 Kr., for Avlsb. 13,766 Kr. Gaardens samlede Areal 74 Tdr. Ld., deraf Ager 55, Eng 12, Mose 5, Have og Gaardsplads 2. Gaarden er bortforpagtet til *Christen Pedersen*, Ejer af Bakkegaard i den v. Side af Byen. Forpagtningen, der er 7aarig, tiltraadtes 1892; den omfatter 49 Tdr. Ld. Ager og 12 Tdr. Ld. Eng; 6 Tdr. Ld. Ager er bortforpagtet til en anden Gaard. Af Agermarken drives 41 Tdr. Ld. i

en 7 Marksdrift med Helbrak, 1 Roeafgrøde og 2 Græsmarker; 8 Tdr. Ld. drives i en 7 Marksdrift med Halvbrak efter Græs, 1 Roeafgrøde og 2 Græsmarker. Jordens Bonitet er paa 20 Tdr. Ld. god, dyb Muld paa Lerunderlag, paa Resten god Sandmuld paa Sandunderlag. Besætningen bestaar af 14 Malkekøer foruden 12 Stkr. Ungkvæg og Kalve, 4 Heste samt 4 Faar. Sidste Aar solgtes c. 20 Fedesvin. Der holdes 10 Grisesøer, hvoraf Tillæget sælges dels som drægtige Ungsøer, dels som Maanedsgriise. Kvægbesætningen, der er af sortbroget Race, vedligeholdes ved eget Tillæg.

Thorsager Præstegaard ligger paa sin oprindelige Plads midt i Thorsager By; den ligger hyggelig omgivet mod S. og Ø. af en gammel Pryd- og Frugthave. Hovedb. er opført i Grundmur med Straatag. Avlsb. bestaar af tre sammenbyggede Længer i Bindingsværk med Undtagelse af Kostalden, der staar i Grundmur. V. for Hovedb. ligger en grundmuret Kapellanbolig med Straatag. Terrænet over Gaardens Marker er kuperet. Engen ligger i to Dele; 8 Tdr. Ld. ligger i den v. Mark og 4 Tdr. Ld. c. 2 Km. Ø. for Gaarden i Elløv Mose; den er Natureng af jævn Beskaffenhed.

Bakkegaard, Thorsager Sogn. Postforb. og St.: Thorsager, hvortil c. 1¼ Km. Gaarden ligger c. 23 Km. fra nærmeste Købstad, Ebeltoft. Nuværende Ejer: *Christen Pedersen*, som købte Gaarden 1. April 1907, er født i Nørre Tversted i Hjørring Amt 19. Jan. 1857 og gift med *Ane Kirstine Pedersen*, født i Skovby i Framlev Herred 7. Aug. 1848.



Bakkegaard.

Matr.-Nr. 16a m. fl. af Thorsager. Hartkorn 4 Tdr. 4 Skpr. Ejendomsskyld 26,000 Kr. Brandassurance for Hovedb. 5,400 Kr., for Avlsb. 8,537 Kr. Gaardens samlede Areal 40¾ Td. Ld., deraf Ager 34¼, Eng 5½, Have og Gaardsplads 1. Agermarken drives i en 8 Marksdrift med Helbrak, 1 Roeafgrøde og 2 Græsmarker. Jordens Bonitet er god, dyb Muld paa Lerunderlag. Besætningen bestaar af 12 Malkekøer foruden 8 Stkr. Ungkvæg og Kalve, 2 Heste samt 4 Plage og Føl. Sidste Aar solgtes c. 10 Fedesvin. Der holdes 2 Grisesøer, hvis overflødig Grise sælges. Kvægbesætningen, der er af sortbroget Race, vedligeholdes ved eget Tillæg.

Ejeren er tillige Forpagter af Thorsager Præstegaard.

Bakkegaard har tidligere hørt under Kalø Gods. Den ældst kendte Fæster er Rasmus Andersen, som havde Fæstet fra det 19. Aarhundredes Begyndelse; efter ham overtoges den af Svigersønnen, Jacob Jørgensen Just, som c. 1850 købte Gaarden til fri Ejendom, og som c. 1890 overdrog den til sin Søn, Jørgen Jacobsen Just, der i 1905 solgte til Knud Jensen Just, af hvem den er købt af den nuværende Ejer, der kom til Egnen som Mejerist og overtog Fællesmejeriet i Thorsager, blev senere Bestyrer af Andelsmejeriet og forpagtede 1892 Præstegaarden.

Gaarden laa oprindeligt længere ned mod Byen, men opbyggedes efter Brand c. 1820 paa sin nuværende Plads som den vestligste af Thorsager Bygaardene. Den kønne, gamle Hovedb. er opført i Bindingsværk med Straatag ligesom de tre sammenbyggede

Avslænger. V. for Gaarden ligger en Stublade, der benyttes til Materialhus og Vognport; den har Straatag. Engen ligger i to Dele dels i den v. Del af Marken og dels c. 1 Km. N. for Gaarden; den er kultiveret Eng af jævn Beskaffenhed.

Tronholmgaard, Thorsager Sogn. Postforb. og St.: Thorsager, hvortil c. 2½ Km. Tlf. 23 over Thorsager Central. Gaarden ligger c. 24¼ Km. fra nærmeste Købstad, Ebeltoft. Nuværende Ejer: *Peder Andersen Holst*, som overtog Gaarden 1. April 1889, er født paa Ejendommen 9. Aug. 1861 og var gift med *Christiane Conradine Henriette Jacobsen*, født paa Thingshøjgaard, Smouen, 29. Decbr. 1863, død 17. Marts 1899.

Matr.-Nr. 6a m. fl. af Thorsager. Hartkorn 6 Tdr. 7 Skpr. 3 Fdkr. ¼ Alb. Ejendomsskyld 42,000 Kr. Brandassurance for Hovedb. 12,000 Kr., for Avlsb. 12,500 Kr. Gaardens samlede Areal 129 Tdr. Ld., deraf Ager 59, Eng 64½, Skov 3, Have og Gaardsplads 2½. Agermarken drives i en 8 Marksdrift med Helbrak, 1 Roefgrøde og 2 Græsmarker. Jordens Bonitet er god, lettere Muld paa blandet Underlag af Grus, Sand og Kvæg. Besætningen bestaar af 20 Malkekøer foruden 18 Stkr. Ungkvæg og Kalve, 2 Tyre, 6 Heste, 4 Plage og Føl samt 10 Faar. Sidste Aar solgtes c. 20 Fedesvin. Kvægbesætningen, der er af sortbroget Race, vedligeholdes ved eget Tillæg.



Tronholmgaard.

Tronholmgaard har tidligere hørt under Kalø Gods. Den ældst kendte Fæster er Jacob Madsen, efter hvis Død hans Enke, Mette Marie, overtog Fæstet, som hun senere overdrog til sin Svigersøn, Anders Pedersen, som 27. Maj 1859 købte Gaarden til fri Ejendom, og som 1889 skødede den til sin Søn, den nuværende Ejer.

Hovedb. er opført i 1911 i Grundmur med Skifertag; den har en frembygget Frontspice med 4 Fags Kvist til den s. Facade. Avlsb. bestaar af tre sammenbyggede Længer, væsentlig opførte i Grundmur med Straatage; Ø. for Gaarden ligger et Brændehus i støbt Beton, og S. for Gaarden ligger en Vognport i Kampestenmur. Engen ligger umiddelbart SV. og V. for Gaarden og er kultiveret Eng af god Beskaffenhed. Skoven ligger i to Dele V. og N. for Gaarden i Bestand af Eg, Bøg og El. — Af Hestebesætningen, der er en gammel Stamme paa Gaarden, er 4 Følhopper præmierede, de to er kaarede i 1. Klasse, og Stammeren er optaget i Stambog.

Rygaard, Thorsager Sogn. Postforb. og St.: Thorsager, hvortil c. 1¼ Km. Tlf. 2 over Thorsager Central. Gaarden ligger c. 23 Km. fra nærmeste Købstad, Ebeltoft. Nuværende Ejer: *Niels Peter Nielsen Slemming*, som købte Gaarden 1. Decbr. 1912, er født i Hammelev i Randers Nørre Herred 9. Novbr. 1887 og gift med *Kirstine Skaarup*, født i Albøge i Randers Sønder Herred 21. April 1891.

Matr.-Nr. 11a m. fl. af Thorsager. Hartkorn 6 Tdr. 3 Skpr. 3 Fdkr. ¼ Alb. Ejendomsskyld 37,000 Kr. Brandassurance for Hovedb. 6,600 Kr., for Avlsb. 17,200 Kr. Gaardens samlede Areal 80 Tdr. Ld., deraf Ager 52, Eng 26, Have og Gaardsplads 2. Agermarken drives i en 7 Marksdrift med benyttet Halvbrak

efter Græs, 1 Roeafgrøde og 2 Græsmarker. Jordens Bonitet er grusmuldet Jord paa Grusunderlag. Besætningen bestaar af 20 Malkekøer foruden 20 Stkr. Ungkvæg og Kalve, 2 Tyre, 5 Heste samt 4 Plage og Føl. Sidste Aar solgtes c. 40 Fedesvin. Kvægbesætningen, der er af rød dansk Race, vedligeholdes hovedsagelig ved eget Tillæg.

Rygaard har tidligere hørt under Kalø Gods og solgtes til fri Ejendom 6. April 1867 til Niels Rasmussen Rygaard, som indtil Købet havde været Fæster af Gaarden, som han havde overtaget efter sin Fader. Han døde 1891, og hans Enke, Maren, f. Jensen, giftede sig anden Gang med Rasmus Peder Nielsen fra Ørup i Rosmus Sogn; han solgte i 1907 til et Konsortium, der atter 1908 solgte til Christian Nielsen, af hvem den nuværende Ejer har købt.

Gaarden ligger paa sin oprindelige Plads i den ø. Side af Thorsager By. Markerne ligger samlede i en Firkant mod S. Rygaard har tidligere været betydelig større, men der er i Tidens Løb solgt adskillige Parceller fra den. Den solide Hovedb. er opført 1872 i Grundmur med Tagpap over Spaan. Avlsb. bestaar af tre sammenbyggede Længer, af hvilke Laden er bygget i Bindingsværk, medens Sidelængerne er byggede i Bindingsværk til Gaardsiden og i Grundmur til Udsiden; de har alle Straatage. S. for Gaarden ligger en Svinestald og en Lade, byggede af støbt Beton med Straatage. Engen ligger i to Dele; c. 16 Tdr. Ld. ligger umiddelbart SØ. for Gaarden og 10 Tdr. Ld. c. 2 Km. NØ. for samme; den er Natureng af fortrinlig Beskaffenhed.

Nyskov, Thorsager Sogn. Postforb. og St.: Thorsager, hvortil c. 3½ Km. Tlf. 6 over Thorsager Central. Gaarden ligger c. 26 Km. fra nærmeste Købstæder, Aarhus, Ebeltoft og Grenaa. Nuværende Ejer: Folketingsmand *Niels Pedersen Nyskov*, Ridder af Dannebrog, som købte Gaarden 1. Oktbr. 1870, er født paa Damgaard, Homaa Hede i Randers Sønder Herred, 8. April 1850 og gift med *Marie Bønløkke*, født i Aalsrode i Aalsø Sogn, Randers Sønder Herred, 6. Novbr. 1852.

Matr.-Nr. 23a m. fl. af Thorsager. Hartkorn 6 Tdr. 2 Skpr. ½ Alb. Ejendoms-skyld 42,000 Kr. Brandassurance for Hovedb. 6,500 Kr., for Avlsb. 15,500 Kr. Gaardens samlede Areal 100¼ Td. Ld., deraf Ager 68¼, Eng 24½, Skov 5, Have og Gaardsplads 3. Af Agermarken drives 56¼ Td. Ld. i en 8 Marksdrift med Helbrak, 1½ Roeafgrøde og 2 Græsmarker; 12 Tdr. Ld. drives i Vekseldrift med Rug, Kartoffler og fleraarigt Græs. Jordens Bonitet er paa 18 Tdr. Ld. stærkt Lerjord og paa 38 Tdr. Ld. Lermuld, alt paa Lerunderlag; paa 12 Tdr. Ld. Sandmuld paa Sandunderlag. Besætningen bestaar af 20 Malkekøer foruden 14 Stkr. Ungkvæg og Kalve, 1 Tyr, 6 Heste, 4 Plage og Føl samt 3 Faar. Sidste Aar solgtes c. 40 Fedesvin. Der holdes 4 Grisesøer, hvis overflødige Grise sælges. Kvægbesætningen, der er af sortbroget Race, vedligeholdes hovedsagelig ved eget Tillæg.

Nyskov har tidligere hørt som Fæste under Kalø Gods, og var i mange Aar bortfæstet til den samme Slægt. Den sidste Fæster, Christen Nielsen, overdrog c. 1863 Fæstet til sin Søn, Thomas Christensen, der købte Gaarden til fri Ejendom, og som 1870 solgte til den nuværende Ejer, hvis Fader kom til Jylland fra sin Fædrengaard paa Fyn, i Kerteminde-Eggen.

Gaarden laa oprindelig inde i Thorsager By, men blev allerede i Fæstetiden udflyttet til sin nuværende Plads c. 2 Km. SV. for Byen. Den anelige Hovedb. er opført 1869 i Grundmur og har en lav Frontespice til den n. Facade samt Spaantag. Avlsb. bestaar af tre sammenbyggede Længer, af hvilke den n. er opført i Bindingsværk, den v. i Kampestensmur og den ø., Kostalden, i støbt Beton. V. for Gaarden ligger et Materialhus, og c. 70 M. N. for samme ligger en Stakhjelm, begge i Træ og tækkede med Pap ligesom de øvrige Avlsb. Engen ligger i Thorsager Enge c. 2 Km. NØ. for Gaarden; de 10 Tdr. Ld. er Natureng af god Beskaffenhed, Resten er kultiveret Tørvemose, der er indhegnet og benyttes til Afgræsning. Skoven ligger N. og Ø. om Gaarden og har Bestand af Bøg, Ask og El.

Bredenge, Thorsager Sogn. Postforb.: Rønne, og St.: Thorsager, hvortil c. 5 Km. Tlf. 1 over Rønne Central. Gaarden ligger c. 22½ Km. fra nærmeste Købstad, Ebeltoft. Nuværende Ejer: *Anders Pedersen*, som købte Gaarden 15. Marts 1891, er født paa Agregaard i Agre Sogn paa Mois 21. Aug. 1852 og gift med *Ane Marie Rasmusdatter*, født i Agre By og Sogn 3. Septbr. 1854.

Matr.-Nr. 2 m. fl. af Skreirup. Hartkorn 6 Tdr. 5 Skpr. 2 Fdkr. 2 Alb. Ejendomsskyld 37,000 Kr. Brandassurance for Hovedb. 5,700 Kr., for Avlsb. 10,300 Kr. Gaardens samlede Areal 63 Tdr. Ld., deraf Ager 59½, Eng 2½, Have og Gaardsplads 1. Af Agermarken drives 55½ Td. Ld. i en 7 Marksdrift uden Brak, med 1½ Roeafgrøde og 2 Græsmarker; Resten henligger i vedvarende Græs i Indhegning. Jordens Bonitet er god, dyb Muld paa Lerunderlag, undtagen paa 6 Tdr. Ld., der er stærk Lerjord paa Lerunderlag. Besætningen bestaar af 16 Malkekøer foruden 18 Stkr. Ungkvæg og Kalve, 2 Tyre, 5 Heste, 4 Plage og Føl samt 4 Faar. Sidste Aar solgtes c. 40 Fedesvin. Kvægbesætningen, der er af rød dansk Race, vedligeholdes hovedsagelig ved eget Tillæg.

Bredenge var Fæste under Kalø Gods indtil c. 1868, da den blev købt til fri Ejendom af Rasmus Moesmand, i hvis Slægt Gaarden havde været Fæste i en meget lang Aarrække. I 1870 overdrog R. Moesmand Ejendommen til sin Søn, Peder Rasmussen Moesmand, efter hvis Død i 1889 hans Enke, Mette Marie, f. Holst, overtog den. Efter hende gik Bredenge til Auktion og solgtes til den nuværende Ejer.

Gaarden ligger paa sin gamle Plads i den sydligste Del af Skreirup By. Terrænet over Markerne er jævnt med stærkt Fald mod S. Den anselige, solide Hovedb. er opført c. 1856 i Grundmur med Straatag. Avlsb. bestaar af tre sammenbyggede Længer i Bin-



Bredenge.

dingsværk; s. Længes Udside er dog ombygget med Kampestensmur; alle Bygningerne har Straatage. Ved Havens s. Skel ligger en stor Bygning i Grundmur med Paptag; den rummer Gødningshus, Aglebeholder, Svinestald, Hønsehus, Materialhus m. m. Af Engen ligger c. ½ Td. Ld. i Markens n. Del og 2 Tdr. Ld. c. 4 Km. NØ. for Gaarden i Thorsager Enge; den er kultiveret Eng af fortrinlig Beskaffenhed.

Banneshøj, Thorsager Sogn. Postforb.: Rønne, og St.: Thorsager, hvortil c. 5 Km. Gaarden ligger c. 22½ Km. fra nærmeste Købstad, Ebeltoft. Nuværende Ejer: *Niels Nielsen Moesmand*, som overtog Gaarden 11. Decbr. 1906, er født paa Ejendommen 11. Aug. 1877 og gift med *Jensine Petrea Lassen*, født i Taastrup i Feldballe Sogn, Randers Sønder Herred, 27. Maj 1877.

Matr.-Nr. 4a m. fl. af Skreirup. Hartkorn 6 Tdr. 6 Skpr. 1 Fdkr. ¼ Alb. Ejendomsskyld 37,600 Kr. Brandassurance for Hovedb. 6,868 Kr., for Avlsb. 12,250 Kr. Gaardens samlede Areal 69⅔ Td. Ld., deraf Ager 62, Eng 4⅔, Veje og Mergelgrave 2, Have og Gaardsplads 1. Af Agermarken drives 32 Tdr. Ld. i en 9 Marksdrift uden Brak, med 2 Roeafgrøder og 2 Græsmarker; 29 Tdr. Ld. drives i en 8 Marksdrift med Helbrak, 1 Roeafgrøde og 3 Græsmarker; Resten henligger i vedvarende Græs i Indhegning. Jordens Bonitet er paa 32 Tdr. Ld. god, dyb Muld paa Lerunderlag, paa Resten stærk Lerjord paa Lerunderlag. Be-

sætningen bestaar af 17 Malkekøer foruden 18 Stkr. Ungkvæg og Kalve, 2 Tyre, 6 Heste, 4 Plage og Føl samt 6 Faar. Sidste Aar solgtes 12 Fedesvin. Der holdes c. 12 Grisesøer, hvis Grise sælges som Maanedsgriise. Kvægbesætningen, der er af rød dansk Race, vedligeholdes hovedsagelig ved eget Tillæg.

Banneshøj var Fæste under Kalø Gods indtil c. 1872, da den købtes fri af Sidsel Andersdatter, Enke efter Niels Sørensen Moesmand, der havde været Fæster paa Gaarden, som han havde overtaget efter sin Fader, Søren Moesmand, der er den ældst kendte Fæster. Sidsel Andersdatter overdrog 1876 Gaarden til sin Søn, Søren Nielsen Moesmand, og han skødede den atter i 1906 til Sønnen, den nuværende Ejer.

Gaarden ligger paa sin oprindelige Plads som den nordligste af de syv Skreirup Bygaarde. Banneshøj har Navn efter det højeste Punkt paa Marken. Hovedb. er opført 1906 i Grundmur og har Tegltag. Avlsb. bestaar af tre sammenbyggede Længer i Bindingsværk med Straatage; s. Længe er indrettet til Beboelse for den forrige Ejer. V. for Gaarden paa hver Side af Indkørselen ligger to Bygninger i Kampestenmur; de benyttes til Lade, Materialhus og Vognport; N. for Gaarden ligger et Tørvehus i Kampestenmur. Engen ligger c. 4 Km. NØ. for Gaarden i Thorsager Enge og er kultiveret Eng af fortrinlig Beskaffenhed; den er indhegnet og benyttes udelukkende til Afgræsning og Tørveskær.

Hvidtvedgaard, Thorsager Sogn. Postforb. og St.: Thorsager, hvortil c. 7½ Km. Gaarden ligger c. 2¼ Km. fra nærmeste Købstad, Ebeltoft. Nuværende Ejer: *Christian Frederik Knudsen*, som overtog Gaarden 1. Oktbr. 1906, er født paa Ejendommen 22. Marts 1880 og gift med *Ane Kirstine Pedersen Kolind*, født paa Holmen paa Ebdrup Mark, Randers Sønder Herred, 28. Septbr. 1883.

Matr.-Nr. 1a m. fl. af Hvidtvedgaard. Hartkorn 6 Tdr. 1 Skp. 2 Fdkr. 2½ Alb. Ejendomsskyld 60,000 Kr. Brandassurance for Hovedb. 14,600 Kr., for Avlsb. 31,900 Kr., for en Fodermesterbolig 1,020 Kr. Gaardens samlede Areal 204 Tdr. Ld., deraf Ager 97, Eng 20, Mose 1, Skov 84, Have og Gaardsplads 2. Af Agermarken drives 67 Tdr. Ld. i en 7 Marksdrift uden Brak, med 1 Roeafgrøde og 3 Græsmarker; 30 Tdr. Ld. drives i en 8 Marksdrift uden Brak, med 2 Roeafgrøder og 2 Græsmarker. Jordens Bonitet er paa de 67 Tdr. Ld. kultiveret Eng paa dyb, tørveagtig Muld og paa de 30 Tdr. Ld. god Sandmuld i stærk Gødningskraft paa Sandunderlag. Besætningen bestaar af 36 Malkekøer foruden 30 Stkr. Ungkvæg og Kalve, 2 Tyre, 7 Heste, 12 Plage og Føl samt 14 Faar. Der holdes c. 8 Grisesøer, hvis Tillæg sælges dels som drægtige Søer, dels som Maanedsgriise. Kvægbesætningen, som er af sortbroget og rød dansk Race, der hver for sig holdes racerene, vedligeholdes ved eget Tillæg.

Hvidtvedgaard hørte tidligere under Kalø Gods, og det vides ikke, naar den er bleven købt til fri Ejendom. Den ældst kendte Ejer er Aagaard, der c. 1845 solgte til Overgaard, som c. 1850 atter solgte til Emborg, af hvem Søren Knudsen købte i 1878; han skødede den i 1906 til sin Søn, den nuværende Ejer.

Gaarden har ligget paa sin nuværende Plads, saa langt det erindres tilbage. Markerne ligger samlede omkring Gaarden. Bygningerne er opførte 1911 efter Brand. Hovedb. er opført i Grundmur med Tegltag. Avlsb. er opførte dels i Kampestenmur, dels i støbt Beton og dels i Grundmur, væsentlig med Paptage. De faste Maskiner drives ved Petroleumsmotor. Engen ligger ved Markens v. Skel og er kultiveret Eng af fortrinlig Beskaffenhed. Skoven danner den sv. Del af Ejendommens Tilliggende og har Bestand af Gran og Fyr. — Af Hestebesætningen, der er en gammel Stamme paa Gaarden, er tre Følhopper præmierede og kaarede i 1. Klasse. Af den sortbrogede Kvægbesætning er flere Samlinger præmierede.

Kirstinehøj, Mørke Sogn. Postforb. og St.: Mørke, hvortil c. 1½ Km. Gaarden ligger c. 25 Km. fra nærmeste Købstad, Randers. Nuværende Ejer: *Peter Jensen Søndergaard*, som købte Gaarden 30. Juni 1897, er født i Hjortshøj 2. Maj 1858 og gift med *Ane Sophie Nielsen*, født i Kankbølle i Hjortshøj Sogn 16. Maj 1861.

Matr.-Nr. 14b m. fl. af Mørke. Hartkorn 3 Tdr. 7 Skpr. 2 Fdkr. 1 Alb. Ejendomsskyld 42,000 Kr. Brandassurance for Hovedb. 7,340 Kr., for Avlsb. 10,860 Kr. Gaardens samlede Areal 86 Tdr. Ld., deraf Ager 63, Eng 20, Have og Gaardsplads 3. Agermarken drives i en 9 Marksdrift med benyttet Brak, 1½ Roeaf-

grøde og 3 Græsmarker. Jordens Bonitet er god Muld paa Ler- og Kvægunderlag. Besætningen bestaar af 18 Malkekøer foruden 20 Stkr. Ungkvæg og Kalve, 1 Tyr, 6 Heste, 3 Plage og Føl samt 6 Faar. Sidste Aar solgtes 16 Fedesvin. Der holdes 3 Grisesøer, hvis overflødige Grise sælges. Kvægbesætningen, der er af sortbroget Race, vedligeholdes ved eget Tillæg.



Kirstinehøj.

Kirstinehøj har hørt under Rosenholm og er købt af Godsforvalter Otto Friis, der byggede Gaarden i 1847. Han døde 1881, og hans Enke, Juliane Kirstine, f. Budtz, overtog Ejendommen, som hun 1887 overdrog til et Konsortium, der 1895 solgte til Niels Chr. Jensen fra Hobro-Egnen, som 1897 solgte til den nuværende Ejer ved Mageskifte med dennes Gaard i Hjortshøj.

Gaarden ligger c. 2½ Km. NV. for Mørke By. Den ligger paa et Bakkedrag, og Markerne er samlede omkring den. Hovedb. er opført i Grundmur med Straatag. Avlsb. er opførte dels i Grundmur, dels i Bindingsværk, alle med Straatage. Engen ligger i tre Dele, dels ved Markens s. Skel, dels c. ¼ Km. S. for Gaarden og dels c. 1 Km. SØ. for samme; den er kultiveret Tørvejordseng af fortrinlig Beskaffenhed. — Af Hestebesætningen er en Hingst præmieret. — Fra Kirstinehøj er der en vid og smuk Udsigt.

Mariendal, Mørke Sogn. Postforb. og St.: Mørke, hvortil c. 400 M. Tlf. 29 over Mørke Central. Gaarden ligger c. 26¼ Km. fra nærmeste Købstæder, Randers,



Mariendal.

Aarhus og Ebeltoft. Nuværende Ejer: Sognefoged, Bankdirektør *Hans Hansen*, som overtog Gaarden 13. Maj 1898, er født i Bjødstrup i Bregnet Sogn 31. Oktbr. 1870 og gift med *Ane Frederikke Møller*, født paa Ejendommen 10. Febr. 1868.

Matr.-Nr. 7a m. fl. af Mørke. Hartkorn 4 Tdr. 2 Skpr. $\frac{3}{4}$ Alb. Ejendoms-skyld 37,000 Kr. Brandassurance for Hovedb. 2,936 Kr., for Avlsb. 9,500 Kr., for en Fodermesterbolig 2,385 Kr. Gaardens samlede Areal 80 Tdr. Ld., deraf Ager 62, Eng 8, Mose 7, Skov $\frac{1}{2}$, Have og Gaardsplads $2\frac{1}{2}$. Af Agermarken drives 32 Tdr. Ld. i en 8 Marksdrift med benyttet Brak, $1\frac{1}{2}$ Roeafgrøde og 2 Græsmarker; 20 Tdr. Ld. drives uden Brak, med 2 Roeafgrøder, 2 Kartoffelafgrøder, 1 Ærteafgrøde og 2 Græsmarker; 10 Tdr. Ld. drives i en 4 Marksdrift med 1 Roeafgrøde, 1 Kartoffelafgrøde, 1 Ærteafgrøde og 1 Havreafgrøde. Jordens Bonitet er paa de 32 Tdr. Ld. Lermuld paa Lerunderlag, paa Resten god, lettere Muld paa Grus- og Sandunderlag. Besætningen bestaar af 14 Malkekøer foruden 14 Stkr. Ungkvæg og Kalve, 2 Tyre, 6 Heste, 4 Plage og Føl samt 4 Faar. Sidste Aar solgtes c. 70 Fedesvin. Der holdes 4 Grisesøer, hvis overflødige Grise sælges. Kvægbesætningen, der er af sortbroget Race, vedligeholdes ved eget Til-læg. Af Ungkvæget fedes aarlig c. 6 unge Kvier og Tyre paa Stald.

Mariendal hørte som Fæste under Rosenholm indtil 1844, da Anders Lauge Simonsen købte den til fri Ejendom. Han havde faaet Fæstet ved Giftermaal med Bodil Marie Jensdatter, Enke efter Anders Bødker, der var død i 1843. A. Lauge Simonsen overdrog 1862 Gaarden til sin Stedsøn, Jens Andersen Møller; han var Veteran fra 1848 og døde 1871, hvorefter hans Enke, Kirsten Andersdotter fra Vallby i Trelleborg Len i Sverige, overtog Ejendommen, og 1872 giftede hun sig med Peder Sørensen fra Todbjerg, som 1898 skødede Ejendommen til den nuværende Ejer, der tilhører en gammel Slægt fra Bjødstrup.

Gaarden laa tidligere inde i Mørke By, men udflyttedes af A. Lauge Simonsen i 1848 til sin nuværende Plads c. 1 Km. NV. for Byen. Hovedb. er grundmuret med Straatag. Avlsb. bestaar af tre sammenbyggede Længer, af hvilke den ø. og s. er byggede i Bindingsværk og den v., Kostalden, i støbt Beton, alle med Straatage. Engen ligger c. $\frac{1}{2}$ Km. SV. for Gaarden i Mørke Enge og er delvis Overrislingseng, den er kultiveret og af fortrinlig Beskaffenhed. Mosen ligger i tre Dele V. og NV. for Gaarden i en Afstand af $\frac{1}{2}$ —1 Km.; der skæres aarlig c. 300,000 Tørv til Salg. Skoven ligger i Engen og har Bestand af Eg.

Solgaard, Mørke Sogn. Postforb. og St.: Mørke, hvortil c. 300 M. Gaar-den ligger c. 26 Km. fra nærmeste Købstæder, Randers, Aarhus og Ebeltoft. Nu-



Solgaard.

værende Ejer: *Niels Sørensen*, som overtog Gaarden 16. Juni 1912, er født paa Ejendommen 8. Marts 1889.

Matr.-Nr. 8a m. fl. af Mørke. Hartkorn 6 Tdr. 4 Skpr. Ejendomsskyld 52,000 Kr. Brandassurance for Hovedb. 7,500 Kr., for Avlsb. 16,400 Kr. Gaar-dens samlede Areal 102 Tdr. Ld., deraf Ager $80\frac{1}{2}$, Eng 20, Have og Gaards-plads $1\frac{1}{2}$. Af Agermarken drives $52\frac{1}{2}$ Td. Ld. i en 7 Marksdrift med Helbrak, 1 Roeafgrøde og 2 Græsmarker; 24 Tdr. Ld. drives i en 7 Marksdrift uden Brak, med 1 Roeafgrøde og 1 Kartoffelafgrøde samt 2 Græsmarker; Resten henligger i vedvarende Græs. Jordens Bonitet er paa de $52\frac{1}{2}$ Td. Ld. Lermuld paa Ler-

underlag, paa Resten god, lettere Muld paa Grus- og Sandunderlag. Besætningen bestaar af 20 Malkekøer foruden 22 Stkr. Ungkvæg og Kalve, 1 Tyr, 5 Heste, 2 Plage og Føl samt 4 Faar. Sidste Aar solgtes c. 15 Fedesvin. Kvægbesætningen, der er af blandet Race, vedligeholdes ved eget Tillæg.

Solgaard har tidligere hørt under Stamhuset Rosenholm. Den ældst kendte Fæster var Peder Pedersen fra Karlby, der fik Fæstet i Begyndelsen af 1830erne. Efter ham overtoges Gaarden af Svigersønnen, Niels Peter Sørensen fra Østergaard i Hjortshøj, der 21. Juni 1869 købte den til fri Ejendom, og som 1912 overdrog den til sin Søn, den nuværende Ejer.

Gaarden laa oprindeligt inde i Mørke By, men udflyttedes til sin nuværende Plads c. 1 Km. NV. for Byen af den forrige Ejer i 1879. Markerne ligger over kuperet Terræn. Hovedb. er opført i Grundmur med Paptag over Spaan. Avlsb. bestaar af tre store Længer, af hvilke den n. og ø. er byggede i Bindingsværk til Gaardsiden og i Kampestensmur til Udsiden, medens den v. Længe er bygget i almindelig Grundmur til Gaardsiden og i Kampestensmur til Udsiden. — Gaardens Navn skal stamme fra en Fæster langt tilbage i Tiden ved Navn Jens Solgaard.

Enghavegaard, Mørke Sogn. Postforb. og St.: Mørke, hvortil c. 3 Km. Gaarden ligger c. 22 Km. fra nærmeste Købstad, Aarhus. Nuværende Ejer: *Anders Rytter Sørensen*, som overtog Gaarden 16. Decbr. 1881, er født paa Lergravgaard paa Uggelbølle Mark 20. Febr. 1842 og gift med *Kirsten Marie Jensen*, født paa Ejendommen 26. Juli 1850.



Enghavegaard.

Matr.-Nr. 3a m. fl. af Bale. Hartkorn 6 Tdr. 1 Skp. 1 Alb. Ejendomsskyld 36,000 Kr. Brandassurance for Hovedb. 5,000 Kr., for Avlsb. 12,500 Kr. Gaardens samlede Areal 70 Tdr. Ld., deraf Ager 63¼, Eng 1½, Mose 1¼, Skov 2, Have og Gaardsplads 1. Af Agermarken drives 58¼ Td. Ld. i en 8 Marksdrift med ½ Helbrak ½ Roer, ½ Roeafgrøde og 2½ Græsmark; 5 Tdr. Ld. drives i Vekseldrift med Kartoffler, Rug og Græs. Jordens Bonitet er paa 5 Tdr. Ld. god Sandmuld paa Sandunderlag, paa Resten god, dyb Muld paa Lerunderlag, undtagen over Højderne, hvor det er stærk Lerjord. Besætningen bestaar af 14 Malkekøer foruden 12 Stkr. Ungkvæg og Kalve, 1 Tyr, 4 Heste, 3 Plage og Føl samt 4 Faar. Sidste Aar solgtes 16 Fedesvin. Kvægbesætningen, der er af rød dansk Race, vedligeholdes ved eget Tillæg.

Enghavegaard hørte under Stamhuset Rosenholm. Af Fæstere kan nævnes Laurs Jensen fra Foldby, hvis Enke, Anne Jensdatter, overtog Gaarden efter sin Mands

Død 1842; hun overdrog den 29. Decbr. 1846 til sin Søn, Jens Laursen. Han var gift første Gang med Kjersten Marie Pedersdatter og anden Gang med Dorthe Sørensdatter Høj, der efter Mandens Død 1870 købte Gaarden til fri Ejendom, hvorefter hun overdrog den til sin Svigersøn, Jens Peter Andersen. Han døde 1879, og hans Enke overtog Ejendommen og giftede sig senere med den nuværende Ejer.

Gaarden ligger paa sin oprindelige Plads midt i Bale By. Hovedb. er opført i Bindingsværk med Straatag. Avlsb. bestaar af tre sammenbyggede Længer, af hvilke Kostalden er bygget i Beton af den nuværende Ejer, medens de øvrige Længer er opførte af Bindingsværk, og de har alle Straatage. Af Engen ligger c. $\frac{1}{2}$ Td. Ld. umiddelbart V. for Haven og Resten i Gaardens n. Mark; den er kultiveret Eng af fortrinlig Beskaffenhed. Skoven ligger i to Dele; $\frac{1}{2}$ Td. Ld. ligger i den v. Side af Marken og har Bestand af El, Ask, Eg, Ahorn og Elm med Hasselunderskov, og $\frac{1}{2}$ Td. Ld. ligger i den nø. Side af Marken og har Bestand af Gran og Fyr.

Dejrhøj, Mørke Sogn. Postforb. og St.: Mørke, hvortil c. 3 Km. Tlf. 1 over Rodskov Central. Gaarden ligger c. 22 Km. fra nærmeste Købstad, Aarhus. Nuværende Ejer: *Jens Aase-Petersen*, som købte Gaarden 30. Juni 1903, er født paa Marialyst paa Kjørup Mark i Aarhus Amt 13. Septbr. 1875 og gift med *Anna Othilie Andrea Høy*, født paa Pindsminde i Sønderhald Herred 31. Oktbr. 1860.

Matr.-Nr. 8a m. fl. af Bale. Hartkorn 6 Tdr. 3 Skpr. 3 Fdkr. $\frac{1}{4}$ Alb. Ejendomsskyld 42,000 Kr. Brandassurance for Hovedb. 8,000 Kr., for Avlsb. 16,000 Kr. Gaardens samlede Areal 54 Tdr. Ld., deraf Ager 51 $\frac{1}{2}$, Skov 1, Have og Gaardsplads 1 $\frac{1}{2}$. Agermarken drives i en 8 Marksdrift med $\frac{1}{2}$ Helbrak $\frac{1}{2}$ Roer til Staldfoder, 1 Roeafgrøde og 2 Græsmarker; i Driften benyttes c. 6 Tdr. Ld. til Frøavl af Hundegræs. Jordens Bonitet er god, dyb Muld paa Lerunderlag. Besætningen bestaar af 4 Malkekøer, 4 Heste samt 4 Plage og Føl. Der holdes 6 Grisesøer, hvis Grise sælges. Kvægbesætningen, der er af blandet Race, vedligeholdes ved Indkøb. Der omsættes aarlig c. 60 Køer og Stude ved Fedning paa Stald.

Dejrhøj har tidligere hørt under Stamhuset Rosenholm og var i en lang Aarrække i en Slægt Sørensens Fæste. Efter Søren Basse Sørensens Død 1891 solgte Enken, Karen, f. Knudsen fra Vorre, Gaarden til Niels Nielsen Kaa, og derefter har Gaarden skiftet Ejer flere Gange, indtil Forpagter Erik Andreasen købte den og 1903 solgte den til den nuværende Ejer, der indtil Købet af Dejrhøj var Forpagter af den hans Svigerfader, Justitsraad Otto Høy, tilhørende Gaard Eistrupgaard.

Dejrhøj, der har sit Navn efter en Høj Ø. for Haven, laa oprindeligt inde i Bale By, men udflyttedes i 1879 til sin nuværende Plads c. $\frac{1}{4}$ Km. S. for Byen. Den ligger højt i Terrænet, der over Markerne er kuperet med jævnt Fald mod S. og Ø. Hovedb. er opført i Grundmur med Paptag. Avlsb. bestaar af tre sammenbyggede Længer i dels Grundmur, dels Kampestensmur og med Paptage.

Valborg Mosegaard, Mørke Sogn. Postforb. og St.: Mørke, hvortil c. 3 $\frac{1}{4}$ Km. Gaarden ligger c. 23 Km. fra nærmeste Købstad, Aarhus. Nuværende Ejer: *Rasmus Jørgensen*, som købte Gaarden 1. Oktbr. 1899, er født i Thorsager 30. Decbr. 1865 og gift med *Nielsine Marie Ingeborg Pedersen*, født i Ommestrup 20. Oktbr. 1867.

Matr.-Nr. 9a m. fl. af Bale. Hartkorn 5 Tdr. 6 Skpr. 1 Fdkr. $\frac{1}{4}$ Alb. Ejendomsskyld 36,000 Kr. Brandassurance for Hovedb. 5,000 Kr., for Avlsb. 9,660 Kr. Gaardens samlede Areal 64 $\frac{1}{2}$ Td. Ld., deraf Ager 61 $\frac{1}{4}$, Eng 1, Mose $\frac{3}{4}$, Have og Gaardsplads 1 $\frac{1}{2}$. Af Agermarken drives 40 $\frac{1}{4}$ Tdr. Ld. i en 8 Marksdrift uden Brak, med 2 Roeafgrøder og 2 Græsmarker; 21 Tdr. Ld. drives i en 7 Marksdrift med Helbrak, 1 Roeafgrøde og 2 Græsmarker. Jordens Bonitet er paa de 40 $\frac{1}{4}$ Td. Ld. god, dyb Muld paa Lerunderlag og paa 21 Tdr. Ld. Ler- muld paa Lerunderlag. Besætningen bestaar af 14 Malkekøer foruden 14 Stkr. Ungkvæg og Kalve, 2 Tyre, 5 Heste, 2 Plage og Føl samt 3 Faar. Sidste Aar solgtes c. 20 Fedesvin. Der holdes c. 4 Grisesøer, hvis overflødige Grise sælges. Kvægbesætningen, der er af sort- og blakbroget jysk Race, vedligeholdes ved eget Tillæg. Af Ungkvæget fedes aarlig c. Halvdelen af de unge Kvier og Tyre.

Valborg Mosegaard har tidligere hørt under Stamhuset Rosenholm. Den ældst kendte Fæster, Thomas Skov, byttede sit Fæste her med Poul Jensens Fæstegaard

i Uggelbølle, som hørte under Vosnæsgaard. Poul Jensen fulgtes i Fæstet af Sønnen, Peder Poulsen, der rimeligvis har købt Gaarden til fri Ejendom c. 1870. Efter P. Poulsens Død solgte Arvingerne i 1874 til Niels Bomholt, af hvem den nuværende Ejer har købt.

Gaarden laa oprindelig inde i Bale By, men udflyttedes c. 1843 til sin nuværende Plads c. 1½ Km. SØ. for Byen. Hovedb. er opført i Bindingsværk med Straatag. Avlsb. bestaar af tre sammenbyggede Længer, af hvilke den s. staar i Bindingsværk til Gaardsiden og i Grundmur til Udsiden; i 1903 byggedes den ø. Længe, Kostalden, i støbt Beton med Jernbjælker og Hvælvinger; v. Længe er bygget i Kampestenmur; alle Avlsb. har Straatage. Engen ligger i Markens v. Side og er Natureng af fortrinlig Beskaffenhed. — S. for Gaarden ligger tre gamle Kæmpehøje, fra hvilke man har en smuk Udsigt over Omegnen.

Vesterskovgaard, Mørke Sogn. Postforb. og St.: Mørke, hvortil c. 2 Km. Tlf. 42 over Mørke Central. Gaarden ligger c. 23 Km. fra nærmeste Købstad, Aarhus. Nuværende Ejer: *Søren Skovfoged*, som overtog Gaarden 1. Novbr. 1909, er født paa Ejendommen 5. Marts 1879 og gift med *Anna Christensen*, født i Silkeborg 4. Juni 1880.

Matr.-Nr. 6a m. fl. af Bale. Hartkorn 10 Tdr. 6 Skpr. 2 Alb. Ejendoms-skyld 73,000 Kr. Brandassurance for Hovedb. 8,000 Kr., for Avlsb. 14,000 Kr. Gaardens samlede Areal 100 Tdr. Ld., deraf Ager 93, Eng 5, Have og Gaards-plads 2. Af Agermarken drives 60 Tdr. Ld. i en 8 Marksdrift uden Brak, med



Vesterskovgaard.

2 Roeafgrøder og 2 Græsmarker; 33 Tdr. Ld. drives i en 6 Marksdrift i Vekseldrift med Korn, Ærter, Roer og Græs; i Driften benyttes c. 10 Tdr. Ld. til Frøavl af Græsfrø. Jordens Bonitet er paa 5 Tdr. Ld. stærk Lerjord paa Lerunderlag, paa Resten god, dyb Muld paa Lerunderlag. Besætningen bestaar af 20 Malkekøer foruden 20 Stkr. Ungkvæg og Kalve, 2 Tyre, 7 Heste, 3 Plage og Føl samt 4 Faar. Sidste Aar solgtes c. 60 Fedesvin. Der holdes 5 Grisesøer, hvis Tillæg sælges dels som drægtige Ungsøer, dels som Maanedsgriise. Kvægbesætningen, der er af rød dansk Race, vedligeholdes ved eget Tillæg.

Vesterskovgaard har tidligere hørt under Stamhuset Rosenholm, hvorfra den solgtes til fri Ejendom 20. Marts 1870 til Peder Sørensen Skovfoged fra Dejrhøj i Bale, der døde 1908, hvorefter Enken overdrog den til sin Søn, den nuværende Ejer.

Gaarden laa oprindelig inde i Bale By, men udflyttedes 1876 til sin nuværende Plads c. 1 Km. NØ. for Byen. Den ligger højt i Terrænet, der over Markerne er jævnt, undtagen over den s. og n. Del, hvor det er noget kuperet. Hovedb. er opført i Grundmur med Paptag over Spaan. Avlsb. er opførte dels i Grundmur, dels i Bindingsværk, alle med Paptage over Spaan. N. for den egentlige Gaardplan ligger et Svinehus i støbt Beton med Paptag. Engen ligger i Mørke Enge c. 2 Km. NV. for Gaarden og er kultiveret Overrislingseng af fortrinlig Beskaffenhed. — Af Hestebesætningen er to Føl-

hopper præmierede, og den samlede Kvægbesætning, der er en gammel Stamme paa Gaarden, er præmieret med 1. Præmie ligesom flere Samlinger er præmierede; Besætningen stammer fra en indkøbt Ko fra Nordslesvig, der kom til Gaarden 1866.

Abildhøjgaard, Mørke Sogn. Postforb. og St.: Mørke, hvortil c. 3½ Km. Gaarden ligger c. 23 Km. fra nærmeste Købstad, Aarhus. Nuværende Ejer: *Niels Mogensen Andreassen*, som købte Gaarden 1. April 1906, er født paa Thorsager Mark 26. Aug. 1881 og gift med *Petra Magdalene Andersen*, født i Uggeblølle 22. Marts 1886.

Matr.-Nr. 3a m. fl. af Ommestrup. Hartkorn 6 Tdr. 5 Skpr. 2 Fdkr. 1½ Alb. Ejendomsskyld 45,000 Kr. Brandassurance for Hovedb. 8,000 Kr., for Avlsb. 13,800 Kr. Gaardens samlede Areal 87 Tdr. Ld., deraf Ager 72½, Eng 11, Mose 1, Skov ½, Have og Gaardsplads 2. Agermarken drives i en 9 Marksdrift med Helbrak, 1½ Roeafgrøde og 3 Græsmarker; i Driften benyttes c. 2 Tdr. Ld. til Frøavl af Hundegræs. Jordens Bonitet er paa c. 3 Tdr. Ld. Sandmuld paa Sandunderlag, paa Resten god, dyb Muld paa Lerunderlag. Besætningen består af 14 Malkekøer foruden 14 Stkr. Ungkvæg og Kalve, 2 Tyre, 6 Heste samt



Abildhøjgaard.

4 Plage og Føl. Sidste Aar solgtes c. 40 Fedesvin. Der holdes 3 Grisesøer, hvis Grise væsentlig sælges. Kvægbesætningen, der er af rød dansk Race, vedligeholdes ved eget Tillæg. Der fedes aarlig c. 12 Køer, Stude og Tyre paa Stald.

Abildhøjgaard har tidligere hørt under Vosnæsgaard. Den ældst kendte Fæster er Peder Jørgensen Udsen, i hvis Slægt Gaarden vedblivende var Fæste indtil Salget til fri Ejendom, som formentlig har fundet Sted c. 1820—21, hvorefter samme Slægt blev Ejere af Gaarden. Maren Udsen, Enke efter Jørgen Udsen, solgte 1896 Gaarden til Schade, som 1906 solgte til den nuværende Ejer, der er en Søn af Forpagter Erik Andreassen, Balskov.

Gaarden laa oprindeligt inde i Ommestrup, men er udflyttet til sin nuværende Plads c. 1 Km. S. for Byen. Den ligger højt i Terrænet, der over Markerne, som er samlede om Gaarden, er kuperet med Fald mod S. Den anselige Hovedb. er opført i Grundmur med Tegltag. Avlsb. består af tre sammenbyggede Længer, af hvilke den n., Laden, er bygget i Grundmur ligesom den v., medens ø. Længe er opført i Bindingsværk til Gaardsiden og i Beton til Udsiden; Avlsb. er alle tækkede med Straa. Ø. for Haven ligger et Tørvehus og en Stublade med Straatage. Engen ligger i Markens ø. Del og er kultiveret Eng af fortrinlig Beskaffenhed. Skoven ligger i Markens ø. Side og har Bestand af Eg og El.

Damgaard, Mørke Sogn. Postforb. og St.: Mørke, hvortil c. 2 Km. Gaarden ligger c. 25 Km. fra nærmeste Købstad, Aarhus. Nuværende Ejer: *Jens Christiansen*, som overtog Gaarden 17. Juli 1891, er født paa Ejendommen 6. Marts 1857 og gift med *Charlotte Marie Friis*, født paa Mørke Mark 16. Febr. 1863.

Matr.-Nr. 6a, 4a m. fl. af Ommestrup. Hartkorn 13 Tdr. 3 Skpr. 3 Fdkr. 1¼ Alb. Ejendomsskyld 82,000 Kr. Brandassurance for Hovedb. 5,000 Kr., for Avlsb. 30,400 Kr. Gaardens samlede Areal 135 Tdr. Ld., deraf Ager 123, Eng 8, Mose 2, Have og Gaardsplads 2. Agermarken drives i to 9 Marksdrifter med samme Sædskifte: benyttet Brak, 4 Roefgrøder, 1 Kartoffelafgrøde og 4 Græsmarker. Jordens Bonitet er paa 48 Tdr. Ld. god, dyb Muld paa Mergelunderlag, paa 40 Tdr. Ld. Lermuld paa Lerunderlag, paa 20 Tdr. Ld. god, dyb Muld paa Lerunderlag, paa 10 Tdr. Ld. stærk Lerjord paa Lerunderlag og paa Resten Sandmuld paa Sandunderlag. Besætningen bestaar af 24 Malkekøer foruden 20 Stkr. Ungkvæg og Kalve, 2 Tyre, 10 Heste, 5 Plage og Føl samt 2 Faar. Sidste Aar solgtes c. 60 Fedesvin. Kvægbesætningen, der er af blandet Race, vedligeholdes hovedsagelig ved eget Tillæg. Desuden fedes aarlig c. 50 Køer, Stude, Tyre og unge Kvier paa Stald i to Hold.

Damgaard købtes i 1903 af den nuværende Ejer, som lagde den under sin Fædrenegaard, der tidligere hørte under Vosnæsgaard og som, saa langt der erindres tilbage, var i een Families Fæste. Af denne Familie, der skiftede med Navnene Niels Thomasen og Thomas Nielsen, giftede Niels Thomasens Enke sig anden Gang c. 1822 med Jens Christiansen fra Mols, der døde 1838, hvorefter hans Enke af fjerde Ægte-



Damgaard.

skab, Karen Marie Pedersdatter, overtog Ejendommen, som hun 1860 overdrog til sin Søn, Christian Jensen, efter hvem Sønnen, den nuværende Ejer, har overtaget den.

Efter Købet af Damgaard flyttede Ejeren herhen. Damgaard har hørt under Stamhuset Rosenholm og er formentlig bleven købt til fri Ejendom i Begyndelsen af 1860erne. Den har i mange Generationer været Fæste i en Slægt, der skiftede med Navnene Jens og Niels Ring, af hvilken Jens Rings Enke, Ane, f. Jensen, solgte til den nuværende Ejer.

Gaarden ligger paa sin oprindelige Plads midt i Ommestrup By N. for den store Bydam, fra hvilken dens Navn stammer. Markerne ligger samlede mod N. og S. over stærkt kuperet Terræn. Hovedb. er opført i Bindingsværk med Straatag. Avlsb. bestaar af tre sammenbyggede Længer, af hvilke den s. og ø. er byggede i Bindingsværk, medens den v. staar i Grundmur, og som alle har Straatage. Af Ejerenes Fædrenegaard staar endnu tre Udlænger, der benyttes til Lade og Materialhus, medens Hovedb. er udlejet. I 1896—1909 har Ejeren bygget to Længer c. 700 M. S. for den gamle Gaard; de staar i Grundmur med Pap- og Cementstenstage.

Engen ligger c. 2 Km. Ø. for Byen i Ommestrup Enge og er Overrislingseng af fortrinlig Beskaffenhed.

P. M. Skrivers Gaard i Ommestrup, Mørke Sogn. Postforb. og St.: Mørke. Nuværende Ejer: *P. M. Skriver*.

Matr.-Nr. 5a, 5g af Ommestrup. Hartkorn 5 Tdr. 7 Skpr. 1 Fdkr. 2¼ Alb. Ejendomsskyld 35,000 Kr.

Grimsbjerg, Mørke Sogn. Postforb. og St.: Mørke, hvortil c. 3¼ Km. Gaarden ligger c. 27 Km. fra nærmeste Købstad, Aarhus. Nuværende Ejer: Sogneraadformand *Niels Jensen*, som overtog Gaarden 15. April 1889, er født i Skreirup i Thorsager Sogn 17. Marts 1861 og gift med *Marie Christensen*, født i Ommestrup 25. Febr. 1872.

Matr.-Nr. 9 m. fl. af Ommestrup. Hartkorn 7 Tdr. 3 Skpr. 1 Fdkr. Ejendomsskyld 44,000 Kr. Brandassurance for Hovedb. 7,275 Kr., for Avlsb. 11,550 Kr. Gaardens samlede Areal 82 Tdr. Ld., deraf Ager 66½, Eng 7, Mose 2, Skov 4, Veje og Mergelgrave 1, Have og Gaardsplads 1½. Af Agermarken drives 58½ Td. Ld. i en 9 Marksdrift med Helbrak, ¼ Roeafgrøde og 1 Græsmark; Resten helliger i vedvarende Græs, deraf 5 Tdr. Ld. i Indhegning. Jordens Bonitet er paa 30 Tdr. Ld. Lermuld paa Lerunderlag, paa 20 Tdr. Ld. god, dyb Muld paa Lerunderlag, paa 5 Tdr. Ld. stærk Lerjord paa Lerunderlag og paa Resten lettere Muld paa Grusunderlag. Besætningen bestaar af 13 Malkekøer foruden 8 Stkr. Ungkvæg og Kalve, 2 Tyre, 5 Heste samt 4 Plage og Føl. Sidste Aar solgtes c. 45 Fedesvin. Kvægbesætningen, der er af sortbroget Race, vedligeholdes hovedsagelig ved eget Tillæg. Foruden den anførte Besætning fedes aarlig c. 8 Stkr. voksne Kreaturer paa Stald.

Grimsbjerg har tidligere hørt under Vosnæsgaard og solgtes til fri Ejendom 10. Marts 1810 til den daværende Fæster, Peder Pedersen Worre, for 5,000 Rdl. P. Pedersen Worre overdrog 22. Juni 1811 Ejendommen til sin Søn, Peder Pedersen Bach, efter hvis Død 1852 den overdroges til dennes to Sønner, Søren og Jørgen Pedersen Bach, af hvilke sidstnævnte i 1866 skødede sin Andel i Gaarden til Broderen, der døde 1899, hvorefter Ejendommen ifølge Testamente tilfaldt hans Søstersøn, den nuværende Ejer.

Gaarden ligger paa den Plads, hvortil den udflyttedes efter Udskiftningen c. 1790, c. 2 Km. Ø. for Ommestrup By. Den solide Hovedb. er opført i Grundmur med Tegltag. Avlsb. bestaar af tre sammenbyggede Længer i Bindingsværk med Straatage. Af Engen ligger c. 3 Tdr. Ld. i Ommestrup Enge og 4 Tdr. Ld. i Gaardens Mark c. 2 Km. N. for Gaarden; den er Overrislingseng af fortrinlig Beskaffenhed. Skoven ligger i flere Dele paa forskellige Steder i Marken og har Bestand af Bøg og El samt Ask.

Vorregaard, Mørke Sogn. Postforb. og St.: Mørke, hvortil c. 6 Km. Gaarden ligger c. 23 Km. fra nærmeste Købstad, Aarhus. Nuværende Ejer: *Mads Nielsen Hviid*, som købte Gaarden 20. Marts 1899, er født i Rostved By, Thorsager Sogn, 13. Novbr. 1866 og gift med *Jensine Sørensen*, født i Esig By, Feldballe Sogn i Randers Sønder Herred, 20. Maj 1865.

Matr.-Nr. 4a m. fl. af Uggeblølle. Hartkorn 6 Tdr. 4 Skpr. 1 Fdkr. 1¼ Alb. Ejendomsskyld 36,000 Kr. Brandassurance for Hovedb. 7,596 Kr., for Avlsb. 10,946 Kr. Gaardens samlede Areal 57 Tdr. Ld., deraf Ager 52, Eng 3, Have og Gaardsplads 2. Agermarken drives i en 8 Marksdrift med Helbrak, 1 Roeafgrøde og 2 Græsmarker. Jordens Bonitet er god, dyb Muld paa Lerunderlag. Besætningen bestaar af 14 Malkekøer foruden 14 Stkr. Ungkvæg og Kalve, 2 Tyre, 6 Heste, 2 Plage og Føl samt 2 Faar. Sidste Aar solgtes c. 10 Fedesvin. Kvægbesætningen, der er af blandet Race, vedligeholdes hovedsagelig ved eget Tillæg.

Vorregaard har formentlig tidligere hørt under Vosnæsgaard og maa da være solgt til fri Ejendom til Fæsteren, Jens Bruus, som havde faaet Fæstet 21. Marts 1799 ved Giftermaal med den forrige Fæsters Enke. Efter J. Bruus' Død giftede hans Enke af tredje Ægteskab sig med Jørgen Sørensen Vorre, der har solgt til den nuværende Ejer.

Gaarden ligger paa sin oprindelige Plads som den nordligste af Uggeblølle Bygaardene. Markerne ligger samlede mod N. over bølgeformet Terræn. Hovedb. er opført i Grundmur med Tegltag og har en høj Frontespice med 2 Fags Kvist til den s. Facade. Avlsb. bestaar af tre sammenbyggede Længer i Bindingsværk med Straatage. Engen ligger midt i Marken og er kultiveret Eng af fortrinlig Beskaffenhed. — Af Hestebesætningen, der er en gammel Stamme paa Gaarden, er 3 Følhopper præmierede, en er kaaret i 1. Klasse og optaget i Stambog.

Bøgely og Overgaard, Mørke Sogn. Postforb. og St.: Mørke, hvortil c. 6 Km. Gaardene ligger c. 23 Km. fra nærmeste Købstad, Aarhus. Nuværende Ejer: *Niels Peter Nielsen Udengaard*, som købte Bøgely 16. Juli 1892 og Over-

gaard i 1912, er født i Vrinders paa Mols 13. Marts 1860 og gift med *Kirsten Rasmussen*, født paa Uggebølle Strandgaard 13. Marts 1859.

Matr.-Nr. 8a, 5a m. fl. af Uggebølle. Hartkorn 12 Tdr. 2 Fdkr. $\frac{1}{2}$ Alb. Ejendomsskyld 73,000 Kr. Brandassurance for Hovedb. henholdsvis 8,000 Kr. og 11,000 Kr., for Avlsb. henholdsvis 8,500 og 13,000 Kr. Gaardenes samlede Areal 100 Tdr. Ld., deraf Ager 93 $\frac{1}{2}$, Eng 2, Skov 1, Have og Gaardsplads for Matr.-Nr.



Bøgely.

8a 1 $\frac{1}{2}$, for Matr.-Nr. 5a 2. Af Agermarken drives 54 Tdr. Ld. i en 9 Marksdrift med Helbrak, 1 Roeafgrøde og 2 Græsmarker; i Driften benyttes c. 6 Tdr. Ld. til Frøavl af Hundegræs. 28 $\frac{1}{2}$ Td. Ld. af Agermarken drives i en anden 9 Marksdrift med Halvbrak efter Græs, 1 Roeafgrøde og 2 Græsmarker; i denne Drift benyttes c. 3 Tdr. Ld. til Frøavl (Hundegræs). Resten af Agermarken henligger i vedvarende Græs i Indhegning. Jordens Bonitet er god, dyb Muld paa Lerunderlag. Besætningen bestaar af 30 Malkekøer foruden 40 Stkr. Ungkvæg og Kalve, 2 Tyre, 7 Heste samt 6 Plage og Føl. Sidste Aar solgtes c. 50 Fedesvin. Der holdes 10 Grisesøer, hvis Grise væsentlig sælges som Maanedsgriise. Kvægbesætningen, der er af rød dansk Race, vedligeholdes hovedsagelig ved eget Tillæg.



Overgaard.

Overgaard (Matr.-Nr. 5a) købtes i 1912 af den nuværende Ejer, der lagde den under sin anden Gaard, Bøgely (Matr.-Nr. 8a); begge Gaardene har formentlig hørt under Vosnæsgaard og er da solgte til fri Ejendom c. 1809.

Bøgely's ældst kendte Fæster overdrog den til sin Nevø, Jørgen Thykjær, som solgte den til Hestehandler Jørgen Olsen fra Bjødstrup, der atter solgte til Anders Rasmussen,

af hvem Niels Rønne fra Tved paa Mols købte i 1882. Han overdrog Gaarden til sin Svigersøn, Kreaturhandler Jens Skovgaard Worre, den nuværende Ejer af Damgaard i Allestrup, der 1892 solgte den til den nuværende Ejer.

Overgaard's ældst kendte Ejer, Peder Lykke, testamenterede Gaarden til sin Søstersøn, Peder Vorre, som 1882 solgte den til Anders Rasmussen, af hvem nuværende Proprietær Jens Bloch fra Løgten købte den i 1892; han solgte i 1902 til Jens Jensen fra Skjøjrring Mølle, af hvem den nuværende Ejer har købt.

Bøgeley laa oprindeligt længere inde i Byen, men udflyttedes 1867 til sin nuværende Plads ved Aarhus-Grenaa Landevej. Hovedb. er opført i Grundmur med høj Frontespice med 2 Fags Kvist til den s. Facade og med Tegtag. Avlsb. er opførte dels i Bindingsværk, dels i Beton og dels i Træ med Pap- og Straatage.

Overgaard's Hovedb. er grundmuret med en lav Frontespice til den ø. Facade og med Paptag, og dens Avlsb. bestaar af tre sammenbyggede Længer i Bindingsværk med Straatage.

Engen ligger c. 1 Km. S. for Byen ved Kalø Vigs Strand og er Overrislingseng af fortrinlig Beskaffenhed. Skoven ligger i det nø. Hjørne af Marken og har Bestand af El og Ask. — Af Hestebesætningen, der er en gammel Stamme paa Gaarden, er to Følhopper præmierede og Moderen optagen i Stambog.

Havelykkegaard, Mørke Sogn. Postforb. og St.: Mørke, hvortil c. 6 Km. Gaarden ligger c. 23 Km. fra nærmeste Købstad, Aarhus. Nuværende Ejer: *Jens Sofus Jørgensen Udsen*, som købte Gaarden 6. Maj 1899, er født paa Rævholt i Rodskov i Hornslet Sogn 14. Febr. 1869 og gift med *Kirstine Marie Jensen Lading*, født i Tendrup i Hornslet Sogn 21. Oktbr. 1865.

Matr.-Nr. 10a m. fl. af Uggelbølle. Hartkorn 7 Tdr. 6 Skpr. 2 Fdkr. Ejendomsskyld 44,000 Kr. Brandassurance for Hovedb. 5,076 Kr., for Avlsb. 8,604 Kr. Gaardens samlede Areal 72 Tdr. Ld., deraf Ager 69½, Eng 1, Skov ½, Have og Gaardsplads 1. Agermarken drives i en 9 Marksdrift med Helbrak, 1 Roeafgrøde og 2 Græsmarker. Jordens Bonitet er paa 10 Tdr. Ld. stærk Lerjord, paa Resten god, dyb Muld paa Lerunderlag. Besætningen bestaar af 16 Malkekøer foruden 20 Stkr. Ungkvæg og Kalve, 2 Tyre, 5 Heste, 4 Plage og Føl samt 3 Faar. Sidste Aar solgtes c. 30 Fedesvin. Der holdes 5 Grisesøer, hvis Grise væsentlig sælges. Kvægbesætningen, der er af rød dansk Race, vedligeholdes ved eget Tillæg.

Havelykkegaard har tidligere hørt under Vosnæsgaard og købtes til fri Ejendom c. 1809. Den ældst kendte Ejer er Søren Nielsen Møller fra Uggelbølle Strand, der c. 1850 kom til Gaarden som Bestyrer; han blev senere gift med Datteren af den forrige Ejer og solgte 1893 til Albert Pedersen, af hvem den nuværende Ejer har købt.

Gaarden laa tidligere inde i Uggelbølle By, men er udflyttet til sin nuværende Plads c. 300 M. SØ. for samme. Den ligger forholdsvis højt i Terrænet, der over Markerne, som ligger samlede om Gaarden, er kuperet. Hovedb. er opført 1907 i Grundmur med en høj Frontespice med 2 Fags Kvist til den ø. Facade og med Tegtag. Avlsb. er opførte dels i Bindingsværk, dels i støbt Beton; N. for den egentlige Gaardplan ligger en Trælade; alle Avlsb. er tækkede med Straa. Engen ligger i Markens nv. Side og er Natureng af god Beskaffenhed, og Skoven ligger i Marken N. for Gaarden og har Bestand af El og Bøg.

Hvileminde, Mørke Sogn. Postforb. og St.: Mørke, hvortil c. 6 Km. Tlf. 10 over Rønne Central. Gaarden ligger c. 23 Km. fra nærmeste Købstad, Aarhus. Nuværende Ejer: Enkefru *Anna Olsen*, f. *Sørensen*, som overtog Gaarden 6. Juni 1912, er født paa Ejendommen 29. Juni 1859 og var gift med *Jens Olsen*, født i Bjødstrup i Bregnet Sogn 17. Novbr. 1854, død 6. Juni 1912.

Matr.-Nr. 11a m. fl. af Uggelbølle. Hartkorn 6 Tdr. 6 Skpr. 2 Fdkr. 1 Alb. Ejendomsskyld 50,000 Kr. Brandassurance for Hovedb. 10,773 Kr., for Avlsb. 23,215 Kr. Gaardens samlede Areal 60 Tdr. Ld., deraf Ager 55½, Eng 1½, Have og Gaardsplads 3. Gaarden drives af Ejerinden med hendes ældste Søn, *Carl Christian Olsen*, som Bestyrer; Carl Christian Olsen er født paa Gaarden 16. Febr. 1883. Agermarken drives i en 8 Marksdrift med Helbrak, ⅓ Roeafgrøde og 3 Græsmarker; i Driften benyttes c. 7 Tdr. Ld. til Frøavl af Hundegræs. Jordens Bonitet er paa c. 3 Tdr. Ld. stærk Lerjord paa Lerunderlag, paa Resten god, dyb Muld paa Lerunderlag. Besætningen bestaar af 4 Malkekøer

foruden 2 Stkr. Ungkvæg og Kalve, 7 Heste samt 3 Faar. Al Fourage og den avlede Havre benyttes i den Hestehandlerforretning, som Bestyreren driver i Randers.

Hvile sminde har tidligere været Fæste under Vosnæsgaard, men det vides ikke, naar den er købt til fri Ejendom. Den ældst kendte Ejer, Søren Jensen, fik Gaarden ved Giftermaal og overdrog den 1857 til sin Søn, Søren Sørensen, der 1886 skødede til sin Svigersøn, Jens Olsen, efter hvis Død Enken, den nuværende Ejerinde, har overtaget den.

Gaarden laa oprindeligt inde i Uggelbølle By, men udflyttedes i 1875 til sin nuværende Plads c. $\frac{1}{2}$ Km. S. for samme. Den ligger paa Bakken »Hvilhøj«, efter hvilken den har faaet Navn. Hovedb. er grundmuret og har en høj Frontespice med 2 Fags Kvist til begge Facader samt Paptag. Avlsb. er opførte dels i Grundmur, dels i Bindingsværk væsentlig med Straatage. Engen ligger ved Stranden c. 1 Km. S. for Gaarden og er kultiveret Eng af god Beskaffenhed.

Lergravgaard, Mørke Sogn. Postforb. og St.: Mørke, hvortil c. 7 Km. Gaarden ligger c. 24 Km. fra nærmeste Købstad, Aarhus. Nuværende Ejer: *Søren Møller Jensen*, som overtog Gaarden 3. Decbr. 1897, er født paa Ejenommen 19. Novbr. 1871 og gift med *Ane Margrethe Elisabeth Pedersen*, født paa Uggelbølle Mølle 26. Juli 1870.



Lergravgaard.

Matr.-Nr. 13 m. fl. af Uggelbølle. Hartkorn 5 Tdr. 1 Skp. 2 Fdkr. $1\frac{1}{2}$ Alb. Ejendomsskyld 38,000 Kr. Brandassurance for Hovedb. 5,000 Kr., for Avlsb. 7,500 Kr. Gaardens samlede Areal 61 Tdr. Ld., deraf Ager 44, Eng 3, Mose 1, Skov 12, Have og Gaardsplads 1. Agermarken drives i en 8 Marksdrift uden Brak, med 2 Roeafgrøder og 2 Græsmarker. Jordens Bonitet er noget uensartet, hovedsagelig Lermuld paa Lerunderlag og paa c. 6 Tdr. Ld. Sandmuld paa Lerunderlag. Besætningen bestaar af 16 Malkekøer foruden 16 Stkr. Ungkvæg og Kalve, 2 Tyre, 4 Heste, 4 Plage og Føl samt 4 Faar. Sidste Aar solgtes c. 20 Fedesvin. Kvægbesætningen, som er af sortbroget og rød dansk Race, der holdes racerene hver for sig, vedligeholdes hovedsagelig ved eget Tillæg. Af Ungkvæget sælges aarlig c. 8 Stkr. dels som Kælvekvier, dels som Fedekvæg.

Lergravgaard hørte tidligere under Vosnæsgaard og solgtes til fri Ejendom 10. Aug. 1809 til den daværende Fæster, Søren Jørgensen Bruus, for 2,000 Rdl. 28. Novbr. 1813 skødede han den til Sønnen, Ole Sørensen Bruus, efter hvis Død Faderen atter overtog Gaarden, som han 27. Maj 1817 overdrog til sin Svigersøn, Søren Jørgensen Vorre fra Ommestrupgaard; han døde 1842, og hans Enke af andet Ægteskab, Mette Marie Andersdatter, giftede sig 1847 med Jens Sørensen fra Hjelmager, hvis Enke af tredje Ægteskab, Kirsten Marie Nielsdatter, overtog Gaarden efter hans Død 19. Novbr. 1891; efter hende overtog Sønnen, den nuværende Ejer, den.

Gaarden laa oprindelig inde i Uggeblølle By, men udflyttedes allerede før Salget til fri Ejendom til sin nuværende Plads. Den ligger kun 300 M. fra Kalø Vigs Strand, og Terrænet over Markerne er kuperet. Hovedb. og Avlsb. er byggede i Bindingsværk med Straatage; V. for Gaarden ligger et Materialhus i Kampesten med Paptag, og ved v. Længe er der bygget en Vinkelbygning i Bindingsværk med Straatag; Ø. for Gaarden ligger en Svinestald i støbt Beton. Paa en gammel Bjælke over Stalddøren findes følgende Inskription: »S. J. S. B. 1780. A. K. O. D.«

Engen ligger i to Dele, dels i Gaardens ø. Mark og dels i Uggeblølle Fælleseng c. ½ Km. Ø. for Gaarden. Skoven ligger i fire Dele i Marken, men samlede omkring et Bækløb; Bestanden er El, Eg, Ask, Bøg og Gran. — Paa Gaarden opbevares et gammelt Krus med Sølvlaag med Bruus'ernes Navnetræk og med Aarstallet 1699.

Nørre Herred.



Birkelund, Fjellerup Sogn. Postforb. og St.: Glæsborg, hvortil c. 6 Km. Gaarden ligger c. 21 Km. fra nærmeste Købstad, Grenaa. Gaarden ejes af Hofjægermester *Niels Juul* til Mejlgaard.

Matr.-Nr. 1b m. fl. af Kukkerhuse. Hartkorn 7 Tdr. 3 Skpr. 1 Fdkr. ¾ Alb. Ejendomsskyld 45,000 Kr. Brandassurance for Hovedb. og Avlsb. c. 35,000 Kr. Gaardens samlede Areal 212 Tdr. Ld., deraf Ager 124, Eng 85, Have og Gaardsplads 3. Af Agermarken drives 96 Tdr. Ld. i en 6 Marksdrift med Roer efter Rug, Blandsæd, Udlægshavre og 2aars Græs; Resten drives væsentlig med Kartofler, Havre og Græs. Jordens Bonitet er Sandmuld paa Sandunderlag. Besætningen bestaar af 4 Malkekøer foruden 110 Stkr. Ungkvæg og Kalve, 1 Tyr, 9 Heste samt 16 Plage og Føl. Kvægbesætningen, der er af sortbroget Race, vedligeholdes hovedsagelig ved Tilførsel fra Mejlgaard.

Birkelunds Bygninger ligger c. 3 Km NØ. for Mejlgaard, og Gaardens Forvalter er Knud Hevring Christensen, født i Grenaa 1. Marts 1882.

Hovedb. er opført i Bindingsværk i Begyndelsen af det 19. Aarhundrede. Af Avlsb. er Laden bygget i Bindingsværk, og den ø. Længe er opført i Grundmur med høj Trimpel og Paptag; de øvrige Avlsb. har Straatage. Markerne ligger N. for Gaarden, medens Engen ligger mod S. og Ø.

Kirialsminde, Gammel Sogn. Postforb. og St.: Grenaa, hvortil c. 2 Km. Nuværende Ejer: *Theodor Daniel Kirial*, som overtog Gaarden i Septbr. 1912, er født paa Ejendommen 22. Marts 1867.



Kirialsminde.

Matr.-Nr. 3a m. fl. af Bredstrup. Hartkorn 7 Tdr. 1 Skp. 3 Fdkr. 1 ¾ Alb. Ejendomsskyld 50,000 Kr. Brandassurance for Hovedb. 10,000 Kr., for Avlsb.

22,000 Kr. Gaardens samlede Areal 71 Tdr. Ld., deraf Ager 69½, Have og Gaardsplads 1½. Agermarken drives i en 8 Marksdrift med Roer efter Grøn-jordshavre, Byg, Blandsæd, Rug m. m., Udlægshavre og 2aars Græs. Jordens Bonitet er Sandmuld paa Kalkunderlag. Besætningen bestaar af 18 Malkekøer foruden 20 Stkr. Ungkvæg og Kalve, 1 Tyr, 6 Heste, 3 Plage og Føl samt 10 Faar. Sidste Aar solgtes c. 25 Fedesvin. Kvægbesætningen, der er af sortbroget Race, vedligeholdes hovedsagelig ved eget Tillæg.

Kirialsminde har tidligere været Fæste under Katholm og ejedes i 1840erne af et Konsortium, som 1845 solgte til Peter Kirial, efter hvis Død 1865 Enken havde Gaarden indtil Slutningen af 1860erne, da hun overdrog den til sin Søn, Jens Kirial, som atter har skødet den til Sønnen, den nuværende Ejer.

Gaardens gamle Bygninger laa inde i Bredstrup By, men solgtes i 1912 tilligemed c. 4 Tdr. Ld. Den nye Gaard ligger højt og frit paa sin Mark lidt Ø. for Byen; Bygningerne er opførte 1912 og er alle grundmurede; den anselige Hovedb. har Kvist og Veranda mod V. og Frontespice mod Ø. samt er tækket med Tegl, medens Avlsb. har Paptage. I alle Staldene er der Murhvelvinger og Jernbjælker. Alle Bygningerne er praktisk indrettede. De faste Maskiner drives ved Petroleumsmotor, som anskaffedes i 1910, og Bygningerne forsynes med Vand fra eget Vandværk. Markerne ligger samlede ved Gaarden over jævnt Terræn.

Jens Rasmussen Vestergaards Gaard i Aastrup, Gammel Sogn. Postforb. og St.: Grenaa, hvortil c. 2 Km. Nuværende Ejer: *Jens Rasmussen Vestergaard*,



Jens Rasmussen Vestergaards Gaard.

som overtog Gaarden i Foraaret 1874, er født i Ørum 27. Maj 1844 og gift med *Jensine Nicoline Christiansen*, født paa Ejendommen 16. Juni 1846.

Matr.-Nr. 3b m. fl. af Aastrup. Hartkorn 5 Tdr. 5 Skpr. 3 Fdkr. 2¼ Alb. Ejendomsskyld 36,000 Kr. Brandassurance for Hovedb. 5,496 Kr., for Avlsb. 12,195 Kr. Gaardens samlede Areal 52 Tdr. Ld., deraf Ager 51, Have og Gaardsplads 1. Agermarken drives væsentlig i en 6 Marksdrift med Roer efter Grøn-jordshavre, Byg, Udlægshavre og 2aars Græs. Jordens Bonitet er Sandmuld paa Kalkunderlag. Besætningen bestaar af 16 Malkekøer foruden 13 Stkr. Ungkvæg og Kalve, 1 Tyr, 4 Heste, 3 Plage og Føl samt 4 Faar. Sidste Aar solgtes c. 30 Fedesvin. Kvægbesætningen, der er af sortbroget Race, vedligeholdes hovedsagelig ved eget Tillæg.

Gaarden har tidligere været Fæste under Stensmark. Den ældst kendte Fæster er Niels Udsen, hvis Søn, Christian Nielsen Udsen, købte Gaarden til fri Ejendom i 1840erne. Han døde 1856, og Enken giftede sig anden Gang med Knud Christensen, hvem hun ogsaa overlevede, hvorefter hun i nogle Aar selv drev Ejendommen, indtil hun skødede den til sin Svigersøn, den nuværende Ejer, som har været Sogneraadsformand i 24 Aar og i den Tid gjort et stort Arbejde i Kommunens Tjeneste.

Gaarden ligger paa sin oprindelige Plads midt i Aastrup By og er opført efter Brand i 1865. Hovedb. og Avlsb. er alle grundmurede og har Tage af henholdsvis Tegl og Straa. Markerne ligger samlede mod V. over jævnt Terræn. — Af Kreaturbesætningen er største Delen præmieret i Samlinger ved de lokale Skuer.

Søgaard, Gjerrild Sogn. Postforb. og St.: Gjerrild, hvortil c. 1 Km. Tlf. 7 over Gjerrild Central. Gaarden ligger c. 11 Km. fra nærmeste Købstad, Grenaa. Gaarden ejes af *Stamhuset Benzon*.

Matr.-Nr. 11a m. fl. af Gjerrild. Hartkorn 3 Tdr. 1 Skp. $\frac{1}{4}$ Alb. Ejendomsskyld 35,000 Kr. Gaardens samlede Areal 40 Tdr. Ld., deraf Ager 33 $\frac{1}{2}$, Eng 5, Mose $\frac{1}{2}$, Have og Gaardsplads 1. Gaarden drives af Godsforvalter *A. M. Andersen*. Agermarken drives i en 8 Marksdrift med Halvbrak efter Grønjordshavre, Rug, Roer, Byg, Udlægshavre og 2aars Græs. Jordens Bonitet er Lermuld paa Lerunderlag. Besætningen bestaar af 12 Malkekøer foruden 8 Stkr. Ungkvæg og Kalve, 2 Tyre, 4 Heste, 2 Plage og Føl samt 4 Faar. Sidste Aar solgtes c. 15 Fedesvin. Kvægbesætningen er af rød dansk Race.

Søgaard ligger inde i Gjerrild By, og de tilhørende Jorder ligger paa tre forskellige Steder over jævnt Terræn. Hovedb. er opført 1905 i Grundmur med Kvist til begge Sider og har Tegltag. Avlsb. er opførte efter Brand 1886 i Grundmur med Jernbjælker og Hvælvinger i alle Staldene. Vand er indlagt i Bygningerne fra fælles Vandværk. Engen, som er udtørret Sø, ligger umiddelbart N. for Gaarden og benyttes væsentlig til Græsningsjord.

Redbækggaard, Gjerrild Sogn. Postforb. og St.: Gjerrild, hvortil c. 3 Km. Gaarden ligger c. 14 Km. fra nærmeste Købstad, Grenaa. Gaarden ejes af *Stam-*



Redbækggaard.

huset Benzon. Gaarden er bortfæstet til *Hans Frederik Hansen*, født i Broager 14. Septbr. 1853 og gift med *Sofie Hansen*, født i Torslunde 14. Juni 1859. Fæstet overtoges i Foraaret 1888.

Matr.-Nr. 25a m. fl. af Gjerrild. Hartkorn 6 Tdr. 4 Skpr. 2 Fdkr. 2 $\frac{1}{4}$ Alb. Ejendomsskyld 44,100 Kr. Brandassurance for Hovedb. og ror Avlsb. 16,000 Kr. Gaardens samlede Areal 49 Tdr. Ld., deraf Ager 39, Eng 9, Have og Gaardsplads 1. Agermarken drives i en 8 Marksdrift med Rug efter Grønjordshavre, Roer, Byg, Udlægshavre og 3aars Græs. Jordens Bonitet er Lermuld paa Lerunderlag. Besætningen bestaar af 18 Malkekøer foruden 14 Stkr. Ungkvæg og Kalve, 1 Tyr, 6 Heste, 4 Plage og Føl samt 10 Faar. Sidste Aar solgtes 14 Fedesvin. Kvægbesætningen, der er af sortbroget Race, vedligeholdes hovedsagelig ved eget Tillæg.

Den nuværende Fæster var oprindelig Teglbrænder paa Sjælland og kom i sin Tid til Stamhuset som Teglbrænder og fik saa senere Gaarden i Fæste. Fæsteren har tillige lejet det til Stamhuset hørende Teglværk samt dets tilhørende Jord, af hvilken han svarer en aarlig Afgift, medens han faar en vis Procent af Salget af brændte Sten.

Gaardens Bygninger er opførte 1888—89 i Grundmur med Paptage. Markerne ligger med de 36 Tdr. Ld. samlede ved Gaarden og med Resten paa forskellige Steder. Engen ligger c. 3 Km. S. for Gaarden og er Kultureng.

En Gaard i Gjerrild, Gjerrild Sogn. Postforb. og St.: Gjerrild, hvortil c. 3 Km. Gaarden ligger c. 14 Km. fra nærmeste Købstad, Grenaa. Gaarden ejes af *Stamhuset Benzon*. Gaarden er bortfæstet til *Niels Mogensen*, som overtog Fæstet i Foraaret 1889. N. Mogensen er født paa Ejendommen 30. Novbr. 1865 og gift med *Ellen Kirstine Kristensen*, født i Balle 5. Oktbr. 1859.

Matr.-Nr. 28 m. fl. af Gjerrild. Hartkorn 4 Tdr. 4 Skpr. 2 Fdkr. $\frac{3}{4}$ Alb. Ejendomsskyld 36,600 Kr. Gaardens samlede Areal 96 Tdr. Ld., deraf Ager 62, Eng 15, Hede 18, Have og Gaardsplads 1. Af Agermarken drives 40 Tdr. Ld. i en 7 Marksdrift med Rug efter Halvbrak, Byg, Roer, Udlægshavre og 2aars Græs; Resten drives med Helbrak efter Grønjordshavre, Rug, Roer, Blandsæd, Udlægshavre og 2aars Græs. Jordens Bonitet er væsentlig Lermuld paa Lerunderlag. Besætningen bestaar af 20 Malkekøer foruden 20 Stkr. Ungkvæg og Kalve,



Niels Mogensens Fæstegaard i Gjerrild.

2 Tyre, 5 Heste, 4 Plage og Føl samt 20 Faar. Sidste Aar solgtes c. 35 Fedesvin. Kvægbesætningen, der er af sortbroget Race, vedligeholdes hovedsagelig ved eget Tillæg.

Den ældst kendte Fæster er Niels Erichsen, hvis Søn, Anders Nielsen Mogensen, fik Fæstet efter ham. Efter A. N. Mogensens Død fik Enken, Ane Pedersdatter, Fæstet, som bestyredes af hendes Søn, den nuværende Fæsters Fader, og efter hendes Død gik Fæstet over til den nuværende Fæster.

Gaarden ligger N. for Gjerrild By ude ved Havet, og de tilhørende Jorder ligger i to Dele, dels med c. 63 Tdr. Ld. ved Gaarden og dels med Resten c. 2 Km. V. for samme. Hovedb. er opført 1907 i Grundmur med Cementstenstag. Af Avlsb. er v. Længe bygget 1895 af Bindingsværk og Cementstøbning, Laden 1880 af Bindingsværk, og ø. Længe og en Tilbygning Ø. for Laden er byggede 1912 af Cementstøbning og Bindingsværk. Alle Avlsb. har Straatage. Gaardens faste Maskiner drives ved Petroleumsmotor, som installeredes 1911. Engen ligger c. 2 Km. V. for Gaarden og er Natureng. — Individuer af baade Heste- og Kreaturbesætningen har faaet Præmier ved Dyrskuerne.

Knudhøjgaard, Gjerrild Sogn. Postforb. og St.: Gjerrild, hvortil c. 3 Km. Gaarden ligger c. 14 Km. fra nærmeste Købstad, Grenaa. Gaarden ejes af *Stamhuset Benzon*. Gaarden er bortfæstet til *Anders Rasmussen*, født paa Ejendommen 13. Jan. 1867 og gift med *Jacobine Andersen-Møller*, født i Gjerrild 8. Juni 1871; Fæstet overtoges i Foraaret 1889.

Matr.-Nr. 29 m. fl. af Gjerrild. Hartkorn 5 Tdr. 1 Fdkr. $\frac{1}{2}$ Alb. Ejendomsskyld 36,600 Kr. Gaardens samlede Areal 98 Tdr. Ld., deraf Ager 72, Eng 16, Hede 9, Have og Gaardsplads 1. Agermarken drives dels i en 8 Marksdrift

med Rug efter Halvbrak, Roer, Byg, Udlægshavre og 3aars Græs, dels med Blandsæd efter Halvbrak, Roer, Byg, Havre, Havre med Udlæg og 2aars Græs. Jordens Bonitet er dels Ler- og dels Sandmuld paa Grus- og Lerunderlag. Besætningen bestaar af 22 Malkekøer foruden 26 Stkr. Ungkvæg og Kalve, 7 Heste, 4 Plage og Føl samt 24 Faar. Sidste Aar solgtes c. 45 Fedesvin. Kvægbesætningen, der er af sortbroget Race, vedligeholdes hovedsagelig ved eget Tillæg.

Den ældst kendte Fæster er Søren Rasmussen Madsen, der havde overtaget Fæstet 1829, og hvis Søn, den nuværende Ejers Fader, var Bestyrer for ham. Efter Søren Rasmussen Madsen overtoges Fæstet af den nuværende Fæster.

Gaarden ligger ude ved Havet, og Markerne ligger dels samlede med 70 Tdr. Ld. ved Gaarden og dels c. 3 Km. NV. for den. Bygningerne er opførte dels i Kampestenmur og dels i Bindingsværk, alle med Straatage. Hovedb. er opført 1801, v. Længe



Knudhøjgaard.

1877, Låden 1893 og ø. Længe 1881. S. for den egentlige Gaardplan ligger et Par mindre Bygninger i Kampestenmur, opførte i 1870erne. Engen, der er Natureng, ligger c. 3 Km. NV. for Gaarden. — Af Hestebesætningen er en Hoppe kaaret i 1. Klasse og optaget i Stambog.

Batterigaarden, Gjerrild Sogn. Postforb. og St.: Gjerrild, hvortil c. 2 Km. Gaarden ligger c. 12 Km. fra nærmeste Købstad, Grenaa. Gaarden ejes af *Stamhuset Benzons*. Gaarden er bortforpagtet til *Poul Sørensen*, født i Bønnerup 27. April 1864 og gift med *Inger Marie Nielsen*, født paa Ejendommen 30. April 1864; Forpagtningen er tiltraadt i Decbr. 1903.

Matr.-Nr. 37a m. fl. af Gjerrild. Hartkorn 5 Tdr. 1 Fdkr. Ejendomsskyld 35,500 Kr. Brandassurance for Hovedb. og for Avlsb. 17,000 Kr. Gaardens samlede Areal 65 Tdr. Ld., deraf Ager 46, Eng 3, Strandgræsningsjord 15, Have og Gaardsplads 1. Agermarken drives i en 7 Marksdrift med Roer og Helbrak efter Grønjordshavre, Rug og Byg, Havre og Byg, Udlægshavre og 2aars Græs. Jordens Bonitet er forskelligartet, hovedsagelig Lermuld paa Lerunderlag. Besætningen bestaar af 20 Malkekøer foruden 20 Stkr. Ungkvæg og Kalve, 1 Tyr, 6 Heste, 4 Plage og Føl samt 19 Faar. Sidste Aar solgtes c. 35 Fedesvin. Kvægbesætningen, der er af sortbroget Race, vedligeholdes hovedsagelig ved eget Tillæg.

Den ældst kendte Fæster er Niels Mikkelsen, efter hvem Sønnen, Jens Mikkelsen, fik Fæstet. Efter J. Mikkelsen overgik Gaarden som Forpagtning i 1865 til Sønnen, Niels Jensen, kaldet Mikkelsen, efter hvem Svigersønnen, den nuværende Forpagter, har

overtaget den. Foruden det Areal, der hører til Gaarden her, ejer Forpagteren 19 Tdr. Ld., som han købte i 1898 fra Præstegaarden, og som drives sammen med Gaardens Jord. Gaarden ligger umiddelbart ved Havet, og der er derfra en smuk Udsigt over Omegnen. Bygningerne er hovedsagelig opførte i Bindingsværk; Hovedb. er bygget 1873, Laden og den v. Længe i Slutningen af 1860erne og den ø. Længe i 1903. Ø. for den



Batterigaarden.

egentlige Gaardplan ligger et Kampestens-Svinehus, og mod N. ligger en Trælade. Alle Bygningerne har Straatage. De faste Maskiner drives ved Vindmotor, der opstilledes i 1904. Engen ligger V. for Gaarden og er Natureng af god Beskaffenhed.

S. J. F. Petersen Slemmings Gaard i Enslev, Enslev Sogn. Postforb. og St.: Grenaa, hvortil c. 2½ Km. Nuværende Ejer: *S. J. F. Petersen Slemming*, som har overtaget Gaarden efter sin Moder.

Matr.-Nr. 3a m. fl. af Enslev. Hartkorn 6 Tdr. 4 Skpr. 1 Fdkr. 1 Alb. Ejendomsskyld 36,900 Kr.

Gaarden ligger i Dalstrøget umiddelbart NV. for Enslev By og Kirke. De solide og velholdte Bygninger er væsentlig opførte i Grundmur.

Enslevgaard, Enslev Sogn. Postforb. og St.: Grenaa, hvortil c. 2 Km. Tlf. 51 over Grenaa Central. Nuværende Ejer: *Søren Mørup Lunøe*, som overtog Gaarden 4. Juni 1901, er født paa Birkelund 17. Marts 1846 og gift med *Helene Carøe*, født paa Skærvad 13. Septbr. 1858.

Matr.-Nr. 12 m. fl. af Enslev. Hartkorn 6 Tdr. 5 Skpr. 1 Fdkr. 1¼ Alb. Ejendomsskyld 40,000 Kr. Brandassurance for Hovedb. 9,300 Kr., for Avlsb. 17,143 Kr. Gaardens samlede Areal 103 Tdr. Ld., deraf Ager 65, Eng 12, Græsningsjord 24, Have og Gaaardsplads 2. Agermarken drives i en 6 Marksdrift med Roer efter Grønjordshavre, Byg, Roer, Udlægshavre og laars Græs. Af Græsningsjorden er c. 7 Tdr. Ld. udlagt med Lucerne. Jordens Bonitet er Sandmuld paa Kalkunderlag. Besætningen bestaar af 30 Malkekøer foruden 12 Stkr. Ungkvæg og Kalve, 2 Tyre, 6 Heste samt 2 Plage. Der sælges aarlig c. 100 Smaagrise. Kvægbesætningen, der er af rød dansk Race, vedligeholdes ved eget Tillæg.

Enslevgaard var tidligere Fæste under Skærvad. Af tidligere Ejere kan nævnes Meiniche og Lund, hvilken sidste i 1858 solgte til Landinspektør, Justitsraad Christensen, af hvem den nuværende Ejer har købt. S. M. Lunøe har fra 1875—1901 været Inspektør ved Kultiveringen af det tørlagte Kolindsund og er endnu stadig Vurderingsformand for Grenaa Skyldkreds samt Direktør for Spare-, Laane- og Diskontoinstitutet i Grenaa.

Gaarden ligger umiddelbart ved Kolindsund og er smukt omgivet af Have og Læplantinger. Markerne ligger samlede ved Gaarden over jævnt Terræn. Bygningerne er opførte 1899 efter Brand. Hovedb. er opført i Grundmur med Cementstenstag. Avlsb. er byggede af Cementstøbning med Straa- og Rørtage. V. for Gaarden paa dennes Mark ligger en Arbejderbolig med Plads til to Familier. Engen, som er Natureng, ligger S. for Gaarden, og c. 27 Tdr. Ld. af det tørlagte Kolindsund ligger S. og V. for samme. — Af Kreaturbesætningen har flere Samlinger faaet Præmier ved de lokale Skuer.

Aagaard, Enslev Sogn. Postforb. og St.: Grenaa, hvortil c. 4 Km. Tlf. 9 over Kirial Central. Nuværende Ejer: cand. phil. *Johannes Worm Levnhardt*, som overtog Gaarden 1. April 1909, er født i Sølvsten 4. Marts 1884 og gift med *Julie Margrethe Koch*, født i København 2. Jan. 1886.

Matr.-Nr. 2a m. fl. af Kirial. Hartkorn 11 Tdr. 4 Skpr. Ejendomsskyld 60,000 Kr. Brandassurance for Hovedb. 9,000 Kr., for Avlsb. 21,000 Kr. Gaardens samlede Areal 163 Tdr. Ld., deraf Ager 133½, Eng 20, Skov 8, Have og Gaardsplads 1½. Agermarken drives i en 8 Marksdrift med Byg efter Grøn-jordshavre, Rug, Roer, Byg, Udlægshavre og 1aars Græs. Jordens Bonitet er Sandmuld paa Kalk- og Sandunderlag. Besætningen, bestaar af 35 Malkekøer foruden 30 Stkr. Ungkvæg og Kalve, 2 Tyre, 8 Heste samt 4 Plage og Føl. Sidste Aar solgtes c. 30 Fedesvin. Kvægbesætningen, der er af rød dansk Race, vedligeholdes hovedsagelig ved eget Tillæg.

Aagaard har formentlig tidligere hørt under Skærvad og er da solgt til fri Ejendom i 1840erne. Den ældst kendte Ejer er Dyrslæge Bayer, og senere ejedes Ejendommen af Nobel, Friis, Sørensen og Vad, efter hvilken sidste Død den købtes af Lassen, der solgte til Laurits Christensen, af hvem den nuværende Ejer har købt.

Gaarden ligger umiddelbart ved Randers-Grenaa Landevej, og den tilhørende Jord ligger samlet rundt om den. Hovedb. er opført i Grundmur med Straatag. Af Avlsb. er s. Længe, Laden, opført i Kampestensmur og de øvrige Bygninger af Cementstøbning med Paptage. Kostalden har Vandedninger fra Vandværk. Engen, som er Natureng, ligger umiddelbart Ø. for Gaarden og er af god Beskaffenhed. — Tidligere hørte der et Mejeri til Gaarden, men dette er nu solgt og omdannet til Andels-Mejeri. — Paa Marken NØ. for Gaarden ligger en stor Stendysse, der stammer fra en Gravhøj.

Benzonslyst, Voldby Sogn. Postforb. og St.: Grenaa, hvortil c. 6 Km. Nuværende Ejer: *Jens Christian Andersen*, som overtog Gaarden i April 1909, er født paa Ejendommen 15. Aug. 1880 og gift med *Astrid Jensine Greve*, født i Hammelev 20. Jan. 1889.



Benzonslyst.

Matr.-Nr. 10a m. fl. af Voldby. Hartkorn 6 Tdr. 4 Skpr. 1 Alb. Ejendomsskyld 39,800 Kr. Brandassurance for Hovedb. og for Avlsb. 15,400 Kr. Gaardens samlede Areal 64 Tdr. Ld., deraf Ager 62, Mose 1, Have og Gaardsplads 1. Agermarken drives i en 8 Marksdrift med Roer efter Grøn-jordshavre, Byg, Rug og Roer, Byg, Udlægshavre og 2aars Græs. Jordens Bonitet er Sandmuld paa Kalkunderlag. Besætningen bestaar af 20 Malkekøer foruden 19 Stkr. Ungkvæg og Kalve, 1 Tyr, 6 Heste, 2 Plage og Føl samt 4 Faar. Sidste Aar solgtes c. 60 Fedesvin. Kvægbesætningen, der er af rød dansk Race, vedligeholdes hovedsagelig ved eget Tillæg.

Benzonslyst har formentlig hørt under Skærvad, hvad man har kunnet slutte sig til, da der svares en aarlig Afgift til denne Gaard. Den ældst kendte Ejer er Niels Bille, som havde arvet efter sin Fader, og som i 1880 solgte den til Anders Andersen, efter hvis Død Enken overtog Ejendommen, som hun senere skødede til sin Søn, den nuværende Ejer.

Gaarden ligger umiddelbart ved Vejen fra Voldby til Sangstrup, og Markerne er samlede om den over jævnt Terræn. S. for Gaarden ligger en Frugt- og Blomsterhave, og mod Ø. og V. omgives den af et Læbælte. Hovedb. er opført i Bindingsværk, medens Avlsb. hovedsagelig er grundmurede, alle med Straatage. Bygningerne forsynes med Vand fra eget Vandværk, og de faste Maskiner drives ved Elektricitet, ligesom der er indlagt elektrisk Lys fra et fælles Elektricitetsværk. — Af Kreaturbesætningen har en Samling faaet 1. Præmie ved de lokale Skuer.

Sølyst, Voldby Sogn. Postforb. og St.: Grenaa, hvortil c. 7 Km. Nuværende Ejer: *Jeppe Christensen Hindbo*, som overtog Gaarden 1. April 1911, er født i Bølling 28. Juli 1888 og gift med *Petrine Dalgaard*, født i Bølling 10. April 1889.

Matr.-Nr. 11a m. fl. af Sangstrup. Hartkorn 10 Tdr. 2 Skpr. 2¼ Alb. Ejendomsskyld 47,200 Kr. Brandassurance for Hovedb. og for Avlsb. c. 23,000 Kr. Gaardens samlede Areal 92 Tdr. Ld., deraf Ager 78, Mose ½, Græsningsjord 12,



Sølyst.

Have og Gaardsplads 1½. Agermarken drives i en 7 Marksdrift med Rug og Byg efter Grønjordshavre, Roer, Byg, Udlægshavre og 2aars Græs. Jordens Bonitet er Sandmuld paa Kalkunderlag. Besætningen bestaar af 25 Malkekøer foruden 22 Stkr. Ungkvæg og Kalve, 3 Tyre, 7 Heste samt 4 Plage og Føl. Sidste Aar solgtes c. 90 Fedesvin. Kvægbesætningen, der er af rød dansk og sortbroget Race, vedligeholdes hovedsagelig ved eget Tillæg.

Sølyst har formentlig hørt under Mejlgaard. Den ældst kendte Ejer er Kancelliraad Lütchen, som rimeligvis har solgt til Slagter Jørgensen. Efter dette Eje var Gaarden paa mange forskellige Hænder, indtil den efter Peter Knudsen overgik til Vognmand Rudolf Christensen fra Grenaa og Gaardejer Johannes Kruse, Sangstrup, der solgte til den nuværende Ejer.

Gaarden laa tidligere inde i Sangstrup By, men er i 1850erne udflyttet til sin nuværende Plads ud mod Kattegat, hvor den ligger smukt omgivet af Have og Læplantning. De tilhørende Jorder ligger rundt om Gaarden over jævnt Terræn. Bygningerne er hovedsagelig opførte i Grundmur med Straatage. Der er i Bygningerne indlagt Elektricitet, der benyttes til Drift af de faste Maskiner og til Lys.

Frydenslund, Thøstrup Sogn. Postforb. og St.: Kolind, hvortil c. 6 Km. Tlf. 4 over Sivested Central. Gaarden ligger c. 16 Km. fra nærmeste Købstad, Grenaa. Nuværende Ejer: *Rasmus Thuesen Sørensen*, som overtog Gaarden 2. Juni 1872, er født i Koed 2. Jan. 1845 og gift med *Jensine Katrine Jensen*, født i Thøstrup Sogn 5. Juni 1862.

Matr.-Nr. 1a m. fl. af Sivested. Hartkorn 7 Tdr. 1 Skp. 2¼ Alb. Ejendoms-skyld 40,000 Kr. Brandassurance for Hovedb. 7,700 Kr., for Avlsb. 13,602 Kr. Gaardens samlede Areal 129 Tdr. Ld., deraf Ager 116, Mose 2, Skov og Plantning 9, Have og Gaardsplads 2. Agermarken drives i en 8 Marksdrift med Roer efter Grønjordshavre, Byg, Rug, Udlægshavre og 3aars Græs. Jordens Bonitet er Sandmuld paa Grus- og Kalkunderlag. Besætningen bestaar af 20 Malkekøer foruden 20 Stkr. Ungkvæg og Kalve, 1 Tyr, 6 Heste, 4 Plage og Føl samt 7 Faar. Sidste Aar solgtes c. 50 Fedesvin. Kvægbesætningen, der er af blandet Race, vedligeholdes hovedsagelig ved eget Tillæg.

Frydenslund's ældst kendte Ejer er Ole Jensen Bak, der fik den 1814, og efter hvis Død Enken, Maren Pedersdatter, drev Gaarden, indtil hun skødede den til sin Svigersøn, den nuværende Ejer.

Gaarden laa tidligere inde i Sivested By, men udflyttedes omkring 1828 til sin nuværende Plads. Hovedb. er opført 1874 i Grundmur. Af Avlsb. er Laden bygget 1869 i Kampestenmur, s. Længe i 1901 i Cementstøbning, og den n. Længe blev i 1912 undermuret med Cementstøbning. Bygningerne ligger meget smukt omgivne af Have og Plantning. Af den tilhørende Jord ligger 101 Tdr. Ld. samlet ved Gaarden og 12 Tdr. Ld. ved Kolindsund, medens Resten ligger V. for Sivested By. Skoven ligger sammen med denne sidste Del af Marken og har Bestand af Birk og El. Plantagen ligger ved Markens ø. Skel og har Bestand af Gran og Fyr.



Frydenslund.

Frydenslund hed tidligere Halegaarden, men har faaet sit nuværende Navn efter et gammelt Krat paa Marken. — Forhen har Hestebesætningen ofte været præmieret. — Fra Ejendommen er der solgt Byggegrunde til Skole, Mejeri, Smedie, Missionshus og til et Hønseri.

Sivested Østergaard, Thøstrup Sogn. Postforb. og St.: Kolind, hvortil c. 5½ Km. Gaarden ligger c. 16 Km. fra nærmeste Købstad, Grenaa. Nuværende Ejer: *Anders Peter Andersen*, som overtog Gaarden 5. Febr. 1904, er født paa Ejendommen 1. Aug. 1876 og gift med *Franciska Andersen*, født i Draaby 29. Marts 1874.

Matr.-Nr. 2a m. fl. af Sivested. Hartkorn 7 Tdr. 6 Skpr. 2 Fdkr. 2½ Alb. Ejendomsskyld 38,000 Kr. Brandassurance for Hovedb. 10,296 Kr., for Avlsb. 17,938 Kr. Gaardens samlede Areal 121 Tdr. Ld., deraf Ager 108, Eng 10, Skov 2, Have og Gaardsplads 1. Gaarden er bortforpagtet til *Anders Jensen Andersen*. Agermarken drives i en 7 Marksdrift med Rug efter Grønjordshavre, Roer, Byg og Udlægshavre samt 2aars Græs. Jordens Bonitet er Sandmuld paa Grusunderlag. Besætningen bestaar af 18 Malkekøer foruden 20 Stkr. Ungkvæg og Kalve, 1 Tyr, 6 Heste, 4 Plage og Føl samt 10 Faar. Sidste Aar solgtes c. 30 Fedesvin. Kvægbesætningen, der er af blandet Race, vedligeholdes hovedsagelig ved eget Tillæg.

Sivested Østergaard's ældst kendte Ejer er Laurs Jürgensen, som 1852 overdrog den til sin Svigersøn, Niels Jensen Hougaard, der 29. April 1861 atter skødede den til Svigersønnen, Niels Andersen, efter hvem Sønnen, den nuværende Ejer, har overtaget den.

Gaarden ligger paa sin oprindelige Plads inde i Sivested By. Haven, der er meget hyggelig, ligger S. for Hovedb. Af den tilhørende Jord ligger c. 93 Tdr. Ld. samlet NØ. for Gaarden, og 9 Tdr. Ld. ligger ved Kolindsund. Hovedb. er opført 1875 i Grundmur over Kælder og med Tegtag. Af Avlsb. er den ø. Længe opført 1908 i Cement-



Sivested Østergaard.

støbning med Murhvelvinger og Jernbjælker samt med Straatag, medens Laden og den v. Længe er byggede 1858 dels i Kampestensmur og dels i Bindingsværk med Straatage. Engen ligger V. for Gaarden og er Natureng. Skoven ligger ved Engen; den har Bestand af Elm, Birk og Ask.

David Pallesens Gaard i Sivested, Thøstrup Sogn. Postforb. og St.: Kolind, hvortil c. 5½ Km. Tlf. 1 over Sivested Central. Gaarden ligger c. 16 Km. fra nærmeste Købstad, Grenaa. Nuværende Ejer: *David Pallesen*, som overtog Gaarden 25. Marts 1903, er født paa Ejendommen 5. Marts 1864 og gift med *Albertha Rasmussen*, født i Skiffer 17. Juni 1879.

Matr.-Nr. 3a m. fl. af Sivested. Hartkorn 6 Tdr. 1 Skp. 2 Fdkr. 1½ Alb. Ejendomsskyld 35,000 Kr. Brandassurance for Hovedb. 6,390 Kr., for Avlsb. 9,716 Kr. Gaardens samlede Areal 110 Tdr. Ld., deraf Ager 96½, Eng 4½, Skov 7, Veje m. m. 1, Have og Gaardsplads 1. Agermarken drives noget uensartet, men hovedsagelig i en 7 Marksdrift med Rug efter Grønjordshavre, Roer, Byg, Udlægshavre og 2aars Græs. Jordens Bonitet er Sandmuld paa Grusunderlag. Besætningen bestaar af 4 Malkekøer foruden 6 Stkr. Ungkvæg og Kalve, 8 Heste, 4 Plage og Føl samt 2 Faar. Sidste Aar solgtes c. 10 Fedesvin. Kvægbesætningen, der er af blandet Race, vedligeholdes ved Indkøb. Besætningens ringe Størrelse har sin Aarsag i, at der drives saakaldt »kvægløst Landbrug«, idet Afgrøderne væsentlig sælges, og der købes megen Kunstgødning.

Gaardens ældst kendte Ejer er Rasmus Therkildsen, hvis Søn, Palle Rasmussen, overtog den efter ham i 1850'erne; P. Rasmussen skødede den i 1903 til sin Søn, den nuværende Ejer.

Gaarden ligger paa sin oprindelige Plads inde i Sivested By. Hovedb. er opført 1864 i Grundmur og har senere faaet sit Straatag erstattet med Tegl. Af Avlsb. er Ydersiden af den v. Længe opført i Kampestensmur, medens de øvrige Længer er byggede i Bindingsværk; de har alle Tage af Straa; N. for den egentlige Gaardplan ligger en Reservelade af Brædder med Paptag. Den tilhørende Jord ligger samlet N. for Gaarden, undtagen c. 25 Tdr. Ld., der ligger ved Kolindsund. Ejeren har foruden det angivne Areal købt c. 26 Tdr. Ld. fra en Nabogaard, der er solgt til Udstykning. Engen ligger V. for Gaarden og er Kultureng. Skoven ligger ved Kolindsund og har Bestand af Bøg og Gran. — Af Hestebesætningen er en Hoppe optaget i Stambog, og en 3aars Hingst er præmieret.

Hannesminde, Thøstrup Sogn. Postforb. og St.: Kolind, hvortil c. 5½ Km. Tlf. 2 over Sivested Central. Gaarden ligger c. 16 Km. fra nærmeste Købstad, Grenaa. Nuværende Ejer: *Søren Jensen Kahr*, som overtog Gaarden 4. Febr. 1904, er født paa Ejendommen 18. Febr. 1866 og gift med *Ane Kirstine Damsgaard*, født i Segalt 8. Decbr. 1882.

Matr.-Nr. 6a m. fl. af Sivested. Hartkorn 6 Tdr. 4 Skpr. 3 Fdkr. 1¼ Alb. Ejendomsskyld 39,000 Kr. Brandassurance for Hovedb. 9,044 Kr., for Avlsb. 10,242 Kr. Gaardens samlede Areal 113 Tdr. Ld., deraf Ager 104½, Kær 5, Skov 2, Have og Gaardsplads 1½. Agermarken drives i en 7 Marksdrift med Roer efter Grønjordshavre, Byg eller Havre, Rug, Udlægshavre og 2aars Græs. Jordens Bonitet er Sandmuld paa Grusunderlag. Besætningen bestaar af 20 Malkekøer foruden 20 Stkr. Ungkvæg og Kalve, 1 Tyr, 6 Heste, 3 Plage og Føl samt 4 Faar. Sidste Aar solgtes c. 35 Fedesvin. Kvægbesætningen, der er af rød dansk Race, vedligeholdes hovedsagelig ved eget Tillæg.



Hannesminde.

Hannesminde var tidligere Fæste under Møllerup og overtoges i Fæste 9. Juni 1788 af Jens Nielsen Kahr efter Faderen, Niels Madsen. J. N. Kahr købte 23. Marts 1824 Gaarden til fri Ejendom, og 23. Decbr. 1832 overdrog han den til sin Søn, Mads Jensen Kahr, der 2. Juli 1862 skødede den til Sønnen, Jens Madsen Kahr, efter hvem Sønnen, den nuværende Ejer, har overtaget.

Gaarden ligger paa sin oprindelige Plads inde i Sivested By. Markerne ligger med de c. 84 Tdr. Ld. samlet N. for Gaarden, medens Resten er fraliggende ved Kolindsund. Hovedb. er opført 1898 i Grundmur over Kælder og med Cementstønstag. Af Avlsb. er Laden opført 1853 i Grundmur og den v. Længe 1884 i Cementstøbning; de har begge Straatage. Foruden disse Bygninger hører der til Ejendommen to andre, som har tilhørt en Nabogaard, der udstykkedes i 1912; de er begge byggede i Cementstøbning med Paptage; sammen med disse Bygninger købtes 2½ Td. Ld. Paa Marken N. for Gaarden ligger 4 Gravhøje, som dog ikke er fredede — Kreaturbesætningen er til-delt Præmie i Samling.

Havstedgaard, Thøstrup Sogn. Postforb. og St.: Kolind, hvortil c. 4 Km. Tlf. 5 over Sivested Central. Gaarden ligger c. 15 Km. fra nærmeste Købstad, Grenaa. Nuværende Ejer: *Niels Andersen*, som overtog Gaarden 10. April 1890, er født i Tved 20. Febr. 1869 og gift med *Ane Kirstine Sørensen*, født i Roelse 26. Marts 1863.

Matr.-Nr. 8a m. fl. af Sivested. Hartkorn 6 Tdr. Ejendomsskyld 55,000 Kr. Brandassurance for Hovedb. 7,215 Kr., for Avlsb. 16,398 Kr. Gaardens samlede Areal 144 Tdr. Ld., deraf Ager 126, Mose 2, Skov 15, Have og Gaardsplads 1. Agermarken drives i en 9 Marksdrift med Roer efter Grønjordshavre, Byg, Roer, Rug, Udlægshavre, Kløver og 2aars Hundegræs. Jordens Bonitet er væsentlig Sandmuld paa Grusunderlag. Besætningen bestaar af 35 Malkekøer foruden 20

Stkr. Ungkvæg og Kalve, 1 Tyr, 8 Heste, 4 Plage og Føl samt 6 Faar. Sidste Aar solgtes c. 40 Fedesvin og c. 100 Smaagrise. Kvægbesætningen, der er af rød dansk Race, vedligeholdes hovedsagelig ved eget Tillæg.

Havstedgaard overtoges af den nuværende Ejer efter Faderen, Jens Andersen, der havde købt den af Martinus Jensen, der i Slutningen af 1870erne havde købt Ejendommen af Maren Sørensen, Enke efter Jens Peter Olesen; han havde faaet overdraget den af Svigerfaderen, Søren Therkildsen.

Gaarden laa oprindelig inde i Sivested By, men udflyttedes i 1860erne til sin nuværende Plads paa sin Mark tæt NV. for Byen. Markerne ligger samlede væsentlig mod N. Hovedb. og Laden er opførte i Grundmur. Af Avlsb. er den ø. Længe bygget i Cementstøbning og den v. i Kampestenmur; alle Bygningerne er opførte i 1860erne og har Straatage. Bygningerne forsynes med Vand fra eget Vandværk, der drives ved Vindmotor. De faste Maskiner drives iøvrigt ved Petroleumsmotor, som installeredes i



Havstedgaard.

1910. Plantagen ligger V. for Gaarden og har Bestand af Bøg og Gran. — Af Hestebesætningen er en Hoppe optaget i Stambog og kaaret i 1. Klasse. — SV. for Gaarden ligger en stor Høj, som kaldes »Lyshøj«.

Kirstinesminde, Thøstrup Sogn. Postforb. og St.: Kolind, hvortil c. 4 Km. Tlf. 6 over Sivested Central. Gaarden ligger c. 17 Km. fra nærmeste Købstad, Grenaa. Nuværende Ejer: *Søren Peter Sørensen*, som overtog Gaarden 18. Juni 1892, er født her i Sivested 24. Maj 1871 og gift med *Ane Mette Marie Kirstine Pedersen*, født paa Ejendommen 19. Septbr. 1871.

Matr.-Nr. 9a m. fl. af Sivested. Hartkorn 4 Tdr. 7 Skpr. 2 Fdkr. 1 Alb. Ejendomsskyld 42,000 Kr. Brandassurance for Hovedb. 9,282 Kr., for Avlsb. 18,424 Kr. Gaardens samlede Areal 155 Tdr. Ld., deraf Ager 114, Eng 25, Plantage 15, Have og Gaardsplads 1. Agermarken drives i en 8 Marksdrift med Roer efter Grønjordshavre, Byg og Blandsæd, Rug, Udlægshavre og 3aars Græs. Jordens Bonitet er meget forskelligartet, men hovedsagelig Sandmuld paa Grusunderlag. Besætningen bestaar af 32 Malkekøer foruden 20 Stkr. Ungkvæg og Kalve, 1 Tyr, 8 Heste samt 4 Plage og Føl. Sidste Aar solgtes c. 60 Fedesvin. Kvægbesætningen, der er af rød dansk Race, vedligeholdes hovedsagelig ved eget Tillæg.

Kirstinesminde's ældst kendte Ejer er Jens Pedersen Bjerregaard, hvis Enke, Dorte Sofie Johansdatter, c. 1860 solgte til Peder Jensen, hvis Enke, Mette Kirstine, giftede sig anden Gang med Vognmand Johansen, hvem hun ogsaa overlevede. Hun har overdraget Ejendommen til sin Svigersøn, den nuværende Ejer.

Gaarden ligger højt og frit paa Bakken c. 1½ Km. N. for Sivested, og der er derfra en vid Udsigt over det bakkede, skovklædte Terræn. Markerne, som er opdyrket Hedejord, ligger samlede ved Gaarden. Hovedb. er opført i Grundmur med Kvist til begge Sider og med Karnap mod S.; den har Cementstenstag. Avlsb. staar i Kampestenmur

med Straatage. Bygningerne forsynes med Vand fra et Vandværk, som Ejeren og en Nabo er fælles om. Vindmotor er opstillet i 1903. Engen ligger ved det sv. Markskel og er Kultureng. Plantagen ligger SØ. for Gaarden og har væsentlig Bestand af Gran. — Af Hestebesætningen er en 6aars Følhopper optaget i Stambog.

Kratholm, Thøstrup Sogn. Postforb. og St.: Kolind, hvortil c. 9 Km. Tlf. 2 over Fannerup Central. Gaarden ligger c. 11 Km. fra nærmeste Købstad, Grenaa. Nuværende Ejer: *Niels Baj Lund*, som overtog Gaarden i Foraaret 1891, er født i Nykøbing paa Falster 7. Decbr. 1857 og gift med *N. Tharise Larsen*, født i Nakskov 27. Novbr. 1862.

Matr.-Nr. 10a m. fl. af Skiffard. Hartkorn 2 Tdr. 5 Skpr. 3 Fdkr. Ejendomsskyld 50,000 Kr. Brandassurance for Hovedb. og Avlsb. 22,000 Kr. Gaardens samlede Areal 120 Tdr. Ld., deraf Ager 107, Eng 7, Skov 5, Have og Gaardsplads 1. Agermarken drives med Rug efter Grønjordshavre, Roer, Byg, Udlægshavre og 1aars Kløver samt Engsvingel og Hundegræs. Jordens Bonitet er Sandmuld paa Grusunderlag. Besætningen bestaar af 5 Malkekøer foruden 12 Stkr. Ungkvæg og Kalve, 10 Heste, 8 Plage og Føl samt 13 Faar. Sidste Aar solgtes c. 20 Fedesvin. Kvægbesætningen, der er af sortbroget Race, vedligeholdes hovedsagelig ved Indkøb. En væsentlig Del af Afgrøderne sælges, og der indkøbes en Del Gødning, hvilket forklarer den forholdsvis ringe Besætning, der holdes.

Kratholm's nuværende Ejer købte Gaarden af M. Thomsen, som havde købt den af Martinus Jensen, der omkring 1872 havde giftet sig med den ældst kendte Ejer, Søren Frandsens Enke. Den nuværende Ejer har bl. a. af offentlige Hverv været Sogneraadsformand i 18 Aar.

Gaarden laa oprindelig inde i Skiffard By, men blev i 1840erne udflyttet til sin nuværende Plads i Dalstrøget Ø. for Byen. Markerne ligger væsentlig S. for Gaarden. Kratholm brændte i 1864 og opbyggedes derefter paany, Hovedb. i almindelig Grundmur og Avlsb. i Kampestensmur, alle med Straatage; i 1870erne opførtes en Reserve-lade. Den nuværende Ejer ejede før Købet af Gaarden her Gaarden »Haabet«, som han har lagt ind under Gaarden. Engen ligger umiddelbart S. for Gaarden. Skoven ligger ogsaa mod S. og har Bestand af Bøg og Gran. — Af Hestebesætningen har 4 Følhopper faaet Præmier ved de lokale Skuer.

Kougstrupgaard, Thøstrup Sogn. Postforb. og St.: Kolind, hvortil c. 7 Km. Tlf. 8 over Sivested Central. Gaarden ligger c. 15 Km. fra nærmeste Købstad, Grenaa. Nuværende Ejer: *Niels Vestergaard*, som overtog Gaarden i Aug. 1907, er født paa Ejendommen 4. Novbr. 1880 og gift med *Anna Krechau*, født i Kolind 23. Aug. 1882.

Matr.-Nr. 1a m. fl. af Kougstrup. Hartkorn 6 Tdr. 1 Skp. 3 Fdkr. 1½ Alb. Ejendomsskyld 35,000 Kr. Brandassurance for Hovedb. 5,595 Kr., for Avlsb. 8,226 Kr. Gaardens samlede Areal 153½ Td. Ld., deraf Ager 142, Plantage 10, Have og Gaardsplads 1½. Agermarken drives i en 7 Marksdrift med Rug efter Grønjordshavre, Roer, Byg, Udlægshavre og 2aars Græs. Jordens Bonitet er Muld paa Ler- og Grusunderlag. Besætningen bestaar af 20 Malkekøer foruden 20 Stkr. Ungkvæg og Kalve, 2 Tyre, 6 Heste, 4 Plage og Føl samt 5 Faar. Sidste Aar solgtes c. 30 Fedesvin. Kvægbesætningen, der er af sortbroget Race, vedligeholdes hovedsagelig ved eget Tillæg.

Kougstrupgaard's ældst kendte Ejer er Johnsen, som 1845 solgte til cand. juris. Pedersen, af hvem Lillie købte i 1855. Lillie solgte til Ludvig Phillip Voldby, af hvis Dødsbo Jens Madsen købte i 1870. Efter J. Madsens Død overtoges Gaarden af hans Enke, Inger Marie, f. Nielsen-Vestergaard, som har overdraget den til sin Søn, den nuværende Ejer.

Gaarden ligger i Kougstrup By tæt N. for Vejen fra Sivested til Skiffard og er opført efter Brand 1854. Markerne ligger samlede rundt om Gaarden, der tidligere var mindre, men som i den forrige Ejers Tid fik tillagt 22 Tdr. Ld. af det udtørrede Kolindsund. Hovedb. er opført i Grundmur, Avlsb. i Kampestensmur, og de bærer alle Straatage. Foran Hovedb. ligger en Frugt- og Blomsterhave. Plantagen, der er plantet af den nuværende og forrige Ejer, har Bestand af Gran; i denne ligger en fredet Høj ved Navn »Pognæshøj«.

Rodehøj, Thøstrup Sogn. Postforb. og St.: Kolind, hvortil c. 7½ Km. Tlf. 7 over Sivested Central. Gaarden ligger c. 15 Km. fra nærmeste Købstad,

Grenaa. Nuværende Ejer: *Mads Hansen Madsen*, som overtog Gaarden 15. April 1911, er født i Koustrup 26. Juni 1876 og gift med *Laura Kirstine Andersen*, født i Sivested 10. Septbr. 1875.

Matr.-Nr. 2a m. fl. af Koustrup. Hartkorn 5 Tdr. 7 Skpr. 2 Alb. Ejendoms-skyld 40,000 Kr. Brandassurance for Hovedb. 7,250 Kr., for Avlsb. 11,377 Kr. Gaardens samlede Areal 115 Tdr. Ld., deraf Ager 112½, Mose 1½, Have og Gaardsplads 1. Agermarken drives i en 8 Marksdrift med Roer efter Grønjordshavre, Byg, Rug, Roer m. m., Udlægshavre, Kløver og Hundegræs. Jordens Bonitet er dyb Muld paa Ler- og Grusunderlag. Besætningen bestaar af 18 Malkekøer foruden 20 Stkr. Ungkvæg og Kalve, 2 Tyre, 6 Heste, 6 Plage og Føl samt 8 Faar. Sidste Aar solgtes c. 30 Fedesvin. Kvægbesætningen, der er af rød dansk Race, vedligeholdes hovedsagelig ved eget Tillæg.

Rodehøj's ældst kendte Ejer er Peder Pedersen, tidligere Ladefoged paa Kat-holm, der menes at have købt Gaarden i 1820. I 1840 overtog Niels Vestergaard, der solgte til Hans Madsen, hvis Enke overtog den ved Mandens Død; hun solgte Ejendommen til Budtz Müller, af hvem Therkild Nielsen købte den. Han solgte til Theodor Knudsen, af hvem den nuværende Ejer har købt.

Gaarden ligger inde i Koustrup By tæt ved Sivested-Skiffard Vejen. Markerne ligger samlede ved Gaarden over jævnt Terræn. Haven ligger N. for Hovedb., der er grundmuret og har Straatag ligesom Avlsb. Alle Bygningerne er byggede efter Brand i 1854.

Elmely, Kastberg Sogn. Postforb. og St.: Grenaa, hvortil c. 6 Km. Nu-værende Ejer: *Niels Laursen Kaag*, som overtog Gaarden 1. Oktbr. 1898, er født i Gjerrild 16. Marts 1863 og gift med *Petrine Pedersen*, født i Gjerrild 18. Jan. 1871.

Matr.-Nr. 3a m. fl. af Skindberg. Hartkorn 7 Tdr. 2 Fdkr. 1 Alb. Ejendoms-skyld 40,000 Kr. Brandassurance for Hovedb. 7,728 Kr., for Avlsb. 15,472 Kr. Gaardens samlede Areal 108 Tdr. Ld., deraf Ager 83, Eng 18, Græsningsjord 5, Have og Gaardsplads . Agermarken drives i en 8 Marksdrift med Roer efter Grønjordshavre, Havre, Rug, Roer, Byg med Udlæg og 2aars Græs. Jordens Bonitet er Sandmuld paa Grusunderlag. Besætningen bestaar af 22 Malkekøer foruden 18 Stkr. Ungkvæg og Kalve, 2 Tyre, 7 Heste, 4 Plage og Føl samt 6 Faar. Sidste Aar solgtes c. 45 Fedesvin. Kvægbesætningen, der er af rød dansk Race, vedligeholdes hovedsagelig ved eget Tillæg.

Elmely købtes af den nuværende Ejer af Anders Stigsen Bille, som havde faaet Gaarden efter Faderen, Stig Nielsen Bille, der c. 1865 fik den overdraget af sin Sviger-fader, Anders Mikkelsen, som i 1850erne havde købt den fra Skærvad.

Gaarden ligger inde i Skindberg By, og dens Marker ligger samlede væsentlig N. for den over jævnt Terræn. Hovedb. er opført 1888 i Grundmur med Skifertag og med Veranda mod S. Avlsb. er opførte dels i Grundmur, dels i Cementstøbning med Straatage. Ø. for den egentlige Gaardplan ligger en Gennemkørselslade af Cementstøbning og Kampesten, og N. for Gaarden ligger en Stakhjelm. Bygningerne forsynes med Vand fra Byens Vandværk. Engen ligger lidt Ø. for Gaarden og er Kulturreng med Tørve-jordsunderlag. — Af Kvægbesætningen har adskillige Køer faaet Præmie i Samling, lige-som flere Tyre er præmierede. Hestebesætningen er ogsaa præmieret.

Ernstmark, Veggerslev Sogn. Postforb. og St.: Grenaa, hvortil c. 6 Km. Nuværende Ejer: Frøken *Catharine Dorthea Welling*, som købte Gaarden 1. Oktbr. 1912, er født paa Constantia 25. Juni 1862.

Matr.-Nr. 16 m. fl. af Veggerslev. Hartkorn 6 Tdr. 7 Skpr. 2 Fdkr. ¼ Alb. Ejendomsskyld 35,000 Kr. Brandassurance for Hovedb. 8,820 Kr., for Avlsb. 11,583 Kr. Gaardens samlede Areal 75 Tdr. Ld., deraf Ager 69, Mose 5, Have og Gaardsplads 1. Gaarden drives af Ejerinden. Agermarken drives i en 8 Marksdrift med Rug efter Grønjordshavre, Roer, Byg, Udlægshavre og 3aars Græs. Jordens Bonitet er Sandmuld paa Mergelunderlag. Besætningen bestaar af 20 Malkekøer foruden 20 Stkr. Ungkvæg og Kalve, 1 Tyr, 6 Heste, 5 Plage og Føl samt 3 Faar. Sidste Aar solgtes c. 40 Fedesvin. Kvægbesætningen, der er af rød dansk Race, vedligeholdes hovedsagelig ved eget Tillæg.

Ernstmark har tidligere hørt under Stamhuset Benzon, fra hvilket den har været bortforpagtet i 47½ Aar, først af den nuværende Ejerindes Fader og senere af Ejerinden selv.

Gaarden laa tidligere inde i Veggerslev By, men udflyttedes i 1865 til sin nuværende Plads umiddelbart ved Vejen fra Thorsø til Emmelev. Markerne ligger samlede rundt om Gaarden. Hovedb. er opført i Grundmur med Tegltag, medens Avlsb. er opførte i



Ernstmark.

Bindingsværk med Straatage. Bygningerne forsynes med Vand fra eget Vandværk, der ligesom de faste Maskiner drives ved Elektricitet; der er indlagt elektrisk Lys i alle Bygningerne. — Af Hestebesætningen er en Hoppe optaget i Stambog.

Veggerslev Præstegaard, Veggerslev Sogn. Postforb. og St.: Gjerrild, hvortil c. 4 Km. Gaaden ligger c. 7½ Km. fra nærmeste Købstad, Grenaa. Nuværende Beneficiarius: Pastor *Ludvig Hevling-Petersen*, som tiltraadte Embedet i Febr. 1909. Gaarden er bortforpagtet til *Carl Gleeurup*, som overtog Forpagtningen 1. April 1899, og som er født i Gjerrild 28. Juni 1865 og gift med *Berthe Marie Nielsen*, født i Veggerslev 5. April 1867.

Matr.-Nr. 1a m fl. af Veggerslev. Hartkorn 7 Tdr. 4 Skpr. 3 Fdkr. ½ Alb. Ejendomsskyld 40,000 Kr. Brandassurance for Hovedb. 12,000 Kr., for Avlsb. 15,325 Kr. Gaardens samlede Areal 77 Tdr. Ld., deraf Ager 67, Eng 8, Have og Gaardsplads 2. Agermarken drives væsentlig i en 7 Marksdrift med Rug efter Helbrak, Roer, Byg, Udlægshavre og 2aars Græs. Jordens Bonitet er Sandmuld paa let Lerunderlag. Besætningen bestaar af 18 Malkekøer foruden 14 Stkr. Ungkvæg og Kalve, 1 Tyr, 5 Heste, 4 Plage og Føl samt 4 Faar. Sidste Aar solgtes c. 25 Fedesvin. Kvægsbesætningen, der er af sortbroget Race, vedligeholdes hovedsagelig ved eget Tillæg.

Veggerslev Præstegaard ligger inde i Veggerslev By, og af den tilhørende Jord ligger 53 Tdr. Ld. S. for Gaarden og Resten N. for samme. Af Gaardens Bygninger er Præsteboligen opført 1881 af Grundmur med Kvist mod S. og med Tegltag. Laden er bygget 1848 i Grundmur, og Staldlængen er opført 1881 i Bindingsværk, begge med Straatage. Ved Nordenden af Laden og sammenbygget med denne ligger Forpagterboligen. Haven ligger N. for Præsteboligen. Engen er Kultureng og ligger N. for Gaarden.

Ginnerup Østergaard, Ginnerup Sogn. Postforb. og St.: Grenaa, hvortil c. 7 Km. Nuværende Ejer: *Otto Frederik Carl Precht*, som overtog Gaarden

i Decbr. 1910, er født i Søby 6. Oktbr. 1872 og gift med *Karen Marie Katrine Andersen*, født i Draaby 28. Febr. 1875.

Matr.-Nr. 6a m. fl. af Ginnerup. Hartkorn 9 Tdr. 2 Skpr. 1½ Alb. Ejendomsskyld 50,000 Kr. Brandassurance for Hovedb. 11,100 Kr., for Avlsb. 12,800 Kr. Gaardens samlede Areal 165 Tdr. Ld., deraf Ager 135, Eng 6, vedvarende Græsningsareal 21, Veje ½, Have og Gaardsplads 2½. Af Agermarken drives 48 Tdr. Ld. i en 4 Marksdrift med Roer efter Grønjordsbyg, Udlægshavre og 1aars Græs; Resten drives med Rug, Havre, Roer, Blandsæd, Havre, Udlægshavre og 1aars Græs. Jordens Bonitet er Sandmuld væsentlig paa Grusunderlag. Besætningen bestaar af 40 Malkekøer foruden 30 Stkr. Ungkvæg og Kalve, 2 Tyre, 8 Heste, 6 Plage og Føl samt 14 Faar. Sidste Aar solgtes c. 70 Fedesvin. Kvægbesætningen, der er af rød dansk Race, vedligeholdes hovedsagelig ved eget Tillæg.

Ginnerup Østergaards ældst kendte Ejer er Jochumsen, der mageskiftede med N. Laursen, som overdrog den til sin Søn, L. Laursen, af hvem den nuværende Ejer købte.

Gaarden ligger inde i Ginnerup By, og man har fra den en vid Udsigt over det omliggende Terræn. Den tilhørende Jord ligger samlet mod Ø. over en temmelig jævn Overflade. Den stilfulde Hovedb. er opført 1907 i Grundmur med Cementstenstag. Avlsb. er byggede i Cementstøbning med Straa- og Paptage. S. for den egentlige Gaardplan ligger en Svinestald. — Kvægbesætningen er fortrinlig. — Den nuværende Ejer er en dygtig Mand, der har drevet Gaarden betydeligt frem.

Constantia, Ginnerup Sogn. Postforb.: Ørum, og St.: Ramten, hvortil c. 7 Km. Gaarden ligger c. 9 Km. fra nærmeste Købstad, Grenaa. Nuværende

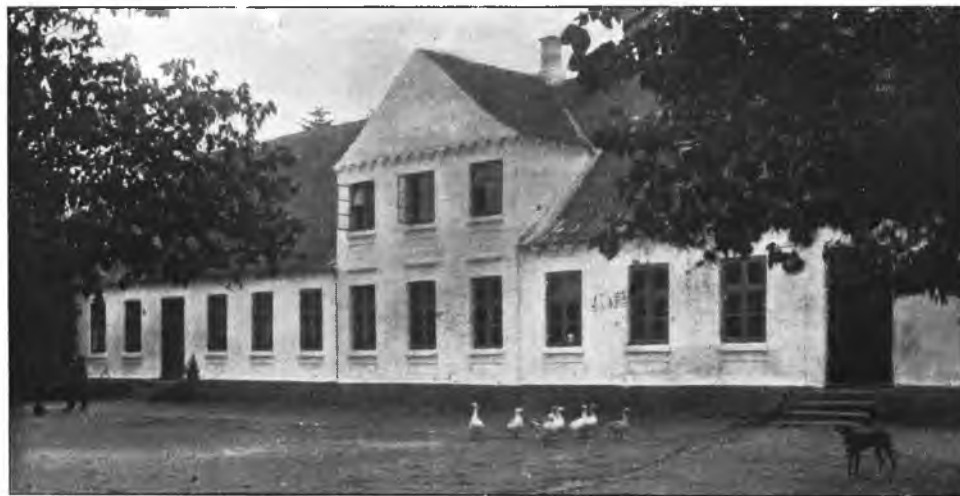

Constantia.

Ejer: *Rasmus Nicolaj Jørgensen*, som overtog Gaarden 1. Jan. 1904, er født i Auning 15. April 1850 og var gift med *Karoline Højholt*, født i Auning 16. Jan. 1857.

Matr.-Nr. 4a m. fl. af Mastrup. Hartkorn 11 Tdr. 4 Skpr. Ejendomsskyld 50,000 Kr. Brandassurance for Hovedb. 12,000 Kr., for Avlsb. 19,000 Kr. Gaardens samlede Areal 215 Tdr. Ld., deraf Ager 195, Eng 15, Have og Gaardsplads 5. Gaarden er bortforpagtet til *Tretow-Loof*. Agermarken drives i en 8 Marksdrift med Helbrak efter Grønjordshavre, Rug, Roer, Byg, Udlægshavre og 2aars Græs. Jordens Bonitet er Sandmuld paa Lerunderlag. Besætningen bestaar af 30 Malkekøer foruden 30 Stkr. Ungkvæg og Kalve, 2 Tyre, 10 Heste samt 6 Plage og Føl. Sidste Aar solgtes c. 100 Fedesvin. Kvægbesætningen, der er af sortbroget Race, vedligeholdes hovedsagelig ved eget Tillæg.

Constantia er i 1850erne samlet af tre selvstændige Bøndergaarde af *Welling*, den senere Forpagter af *Ernstmark*. Efter ham ejedes Gaarden af forskellige Mænd, hvoraf kan nævnes: *Mohr*, *Fabricius*, *Brun* og flere, indtil *Herlufholm* maatte overtage den som ufyldestgjort Panthaver, hvorefter den nuværende Ejer købte den.

Gaarden ligger meget smukt c. 3 Km. Ø. for Ørum By, omgivet af Have og Læplantning. Markerne ligger samlede S., Ø. og V. om Gaarden. Bygningerne er opførte dels i Grundmur og dels i Bindingsværk, antagelig i 1850erne af *Welling*. Hovedb. har Kvist til begge Sider og Tegltag, medens Avlsb. har Straatage. Bag den egentlige Gaardplan opførtes 1912 en Staklade. Engen ligger c. 1 Km. Ø. for Gaarden.

Holmen, Ørum Sogn. Postforb. og St.: Grenaa, hvortil c. 5 Km. Tlf. over Kirial Central. Nuværende Ejer: *Jacob Emil Heidenheim*, som overtog Gaarden i Aug. 1909, er født paa *Dystrupgaard* i Ørum 3. April 1865 og var gift med *Pouline Højer*, født paa *Frederiksdal* ved *Lyngby* 12. Jan. 1869.

Matr.-Nr. 1g m. fl. af *Skjærvad*. Hartkorn 4 Tdr. 5 Skpr. 1 Fdkr. 1½ Alb. Ejendomsskyld 45,000 Kr. Brandassuranc for Hovedb. og Avlsb. 28,000 Kr. Gaardens samlede Areal 150 Tdr. Ld.; deraf Ager 61, Eng 75, Skov 12, Have og Gaardsplads 2. Desuden har Ejeren i Foraaret 1913 tilkøbt et Areal paa 232 Tdr. Ld., hvoraf 114 Tdr. Ld. Skov, 88 Tdr. Ld. Agerjord og 30 Tdr. Ld. Eng, saa at Ejendommens samlede Areal nu er paa 382 Tdr. Ld. I ovennævnte Hartkorn og Ejendomsskyld er det tilkøbte Areal ikke medregnet. Agermarken drives uden regelmæssig Drift, men drives i Veksling med Korn og Roer. Jordens Bonitet er Sandmuld paa Kalkunderlag. Besætningen bestaar af 40 Malkekøer foruden 25 Stkr. Ungkvæg og Kalve, 4 Tyre, 8 Heste, 4 Plage og Føl samt 25 Faar. Sidste Aar solgtes c. 100 Fedesvin. Kvægbesætningen, der er af rød dansk Race, vedligeholdes hovedsagelig ved eget Tillæg.

Holmen hørte tidligere under *Skjærvad*, indtil den nuværende Ejer, der havde været Forpagter af Gaarden i 12 Aar, købte den til Selvejendom.

Gaarden ligger umiddelbart ved *Grenaa-Randers Hovedlandevej*. Markerne ligger samlede væsentlig V. for Gaarden. Hovedb. er opført 1897 i Grundmur med Paptag. Af Avlsb. har *Kostalden* Paptag og de øvrige Længer Straatage. Bygningerne forsynes med Vand fra eget Vandværk, og de faste Maskiner drives ved Petroleumsmotor, der installeredes i 1910. Engen er af fortrinlig Beskaffenhed. Skovens Bestand er væsentlig Gran og Bjergfyr.

Trudvang, Ørum Sogn. Postforb. og St.: Kolind, hvortil c. 9 Km. Tlf. 18 over *Fannerup Central*. Gaarden ligger c. 15 Km. fra nærmeste Købstad,



Trudvang.

Grenaa. Nuværende Ejer: *Peder Pedersen*, som overtog Gaarden 1. Marts 1906, er født i *Sivested* 13. Oktbr. 1867 og gift med *Sørine Rasmine Margretha Sørensen*, født paa *Veflinge Hedegaard* 12. Oktbr. 1872.

Matr.-Nr. 1b m. fl. af Ørbækgaard. Hartkorn 7 Tdr. 5 Skpr. 1 Fdkr. 1¼ Alb. Ejendomsskyld 45,000 Kr. Brandassurance for Hovedb. 8,000 Kr., for Avlsb. c. 25,000 Kr. Gaardens samlede Areal 188½ Td. Ld., deraf Ager 166½, Skov 20, Have og Gaardsplads 2. Af Agermarken drives 74 Tdr. Ld. i en 7 Marksdrift med Rug efter Grønjordshavre, Roer, Havre, Udlægshavre og 2aars Græs; Resten drives med Rug efter Halvbrak, Roer, Blandsæd med Udlæg (Agerhejre), Udlægshavre og 3aars Græs. Jordens Bonitet er væsentlig Sandmuld paa Grusunderlag. Besætningen bestaar af 30 Malkekøer foruden 24 Stkr. Ungkvæg og Kalve, 2 Tyre, 8 Heste samt 5 Plage og Føl. Sidste Aar solgtes c. 40 Fedesvin. Kvægbesætningen, der er af blandet Race, vedligeholdes hovedsagelig ved eget Tillæg.

Trudvang er en Afbyggergaard fra Ørbækgaard, og den skødedes 1870—73 af Ejeren af Ørbækgaard til Sønnen, Thor Pontoppidan, der, saa vidt vides, havde den bortforpagtet, indtil han c. 1885 solgte den til Andersen, efter hvem Kreditforeningen c. 1901 overtog den. I 1903 solgte denne Ejendommen til P. Mønsted, af hvem den nuværende Ejer har købt.

Gaarden ligger i Dalstrøget mellem Fannerup og Ørbækgaard; den ligger meget smukt omgivet af skovklædte Bakker. Markerne ligger samlede rundt om Gaarden over jævnt Terræn med Stigning til alle Sider fra Gaarden. Hovedb. er opført 1911 i Grundmur med Kvist til Gaardsiden og med Cementstenstag; Avlsb. er byggede 1870—73 i Kampestensmur med Paptage; V. for den egentlige Gaardplan opførtes i 1912 en stor Trælade. Skoven ligger rundt om Gaarden og har Bestand af Bøg og Gran.

Ørum Præstegaard, Ørum Sogn. Postforb.: Ørum, og St.: Ramten, hvortil c. 3 Km. Tilf. 19 over Ørum Central. Gaarden ligger c. 12 Km. fra nærmeste Købstad, Grenaa. Nuværende Beneficiarius: Pastor *Henrik Knudsen*, som tiltraadte Embedet 18. Oktbr. 1905, er født 6. Oktbr. 1865 og gift med *Karoline Johansen*, født 27. Juli 1862. Gaarden er bortforpagtet til *Tibert Christensen*, som overtog Forpagtningen 1. April 1908, og som er født i Voldby 2. Decbr. 1881 og gift med *Jensine Nielsen*, født i Karlby 18. Oktbr. 1884.

Matr.-Nr. 1 m. fl. af Ørum. Hartkorn 7 Tdr. 1 Skp. 2 Fdkr. 2¼ Alb. Ejendomsskyld 39,000 Kr. Brandassurance for Hovedb. 9,000 Kr., for Avlsb. 13,000 Kr. Gaardens samlede Areal 130 Tdr. Ld., deraf Ager 97, Eng og Mose 30, Have og Gaardsplads 3. Af Agermarken drives 56 Tdr. Ld. i en 8 Marksdrift med Roer efter Grønjordshavre, Byg, Rug, Udlægshavre og 3aars Græs; Resten drives med Rug efter Halvbrak, Roer, Udlægshavre og 3aars Græs. Jordens Bonitet er Sandmuld paa Grusunderlag. Besætningen bestaar af 18 Malkekøer foruden 20 Stkr. Ungkvæg og Kalve, 1 Tyr, 6 Heste, 6 Plage og Føl samt 10 Faar. Sidste Aar solgtes c. 30 Fedesvin. Kvægbesætningen, der er af blandet Race, vedligeholdes hovedsagelig ved eget Tillæg.

Ørum Præstegaard's gamle Præstebolig er opført i Bindingsværk med Straatag efter Brand i 1710 og ligger smukt omgivet af en gammel Frugt- og Blomsterhave. Avlsb. ligger N. for Præstegaardshaven og bestaar af tre sammenbyggede Længer, der er opførte 1893—95 i dels Grundmur og dels Cementstøbning, alle med Paptage. Forpagterboligen er i v. Længe. De faste Maskiner drives ved Petroleumsmotor, der installeredes i 1909. De tilhørende Jorder ligger samlede N. og Ø. om Gaarden over noget kuperet Terræn. Engen ligger langs Markens n. Skel og er Natureng med Underlag af Tørvejord.

Ulstrupgaard, Ørum Sogn. Postforb. og St.: Stenvad, hvortil c. ½ Km. Gaarden ligger c. 15 Km. fra nærmeste Købstad, Grenaa. Nuværende Ejer: *Hans Jensen*, som overtog Gaarden 1. Juni 1886, er født i Hemmed 17. April 1855 og gift med *Petrea Sørensen*, født i Nimtofte 21. Marts 1864.

Matr.-Nr. 2a m. fl. af Ulstrup. Hartkorn 4 Tdr. 7 Skpr. 1¼ Alb. Ejendomsskyld 35,000 Kr. Brandassurance for Hovedb. 4,500 Kr., for Avlsb. 13,870 Kr. Gaardens samlede Areal 96 Tdr. Ld., deraf Ager 80½, Eng 9, Skov 5, Have og Gaardsplads 1½. Agermarken drives i en 7 Marksdrift med Rug efter Grønjordshavre, Roer, Byg, Udlægshavre og 2aars Græs. Jordens Bonitet er Sandmuld paa Kvægenderlag. Besætningen bestaar af 26 Malkekøer foruden 16 Stkr. Ungkvæg og Kalve, 1 Tyr, 6 Heste, 2 Plage og Føl samt

5 Faar. Sidste Aar solgtes c. 100 Fedesvin. Kvægbesætningen, der er af sortbroget Race, vedligeholdes hovedsagelig ved eget Tillæg.

Ulstrupgaard ejedes i Begyndelsen af 1860erne af Reinholdt Pedersen, som 1866 mageskiftede den med Jens Rasmussen, der senere skødede den til sin Søn, den nuværende Ejer.

Gaarden laa oprindelig inde i Ulstrup By, men udflyttedes efter Brand 1830 til sin nuværende Plads paa Højdedraget SV. for Stenvad Station. Markerne ligger samlede ved Gaarden. Bygningerne er væsentlig opførte i Grundmur. Hovedb. er bygget 1870—73, n. og en Del af v. Længe 1898, s. Længe 1912 og en Svinestald N. for den egentlige Gaardplan 1909. Alle Bygningerne har Straatage. De forsynes med Vand fra eget Vandværk. Vindmotor opstilledes paa Gaarden i 1907. Engen ligger NØ. for Gaarden og er Kultureng paa Tørvejordsunderlag. Skoven ligger ved Engen og har Bestand af Bøg, Eg og Gran. Paa Marken ligger en fredet Gravhøj.

Vestereng, Ginnerup Sogn. Postforb. og St.: Grenaa, hvortil c. 6 Km. Nuværende Ejer: Bankdirektør *Jacob Skødsholm*, som overtog Gaarden i Sommeren 1904, er født i Jetsmark 11. Jan. 1862 og var gift med *Johanne Møller*, født i Grenaa.

Matr.-Nr. 4d m. fl. af Ginnerup. Hartkorn 2 Tdr. 4 Skpr. 2 Fdkr. 1¼ Alb. Ejendomsskyld 35,000 Kr. Brandassurance for Hovedb. og Avlsb. 17,000 Kr. Gaardens samlede Areal 77 Tdr. Ld., deraf Ager 57, Eng 15, Skov 4, Have og Gaardsplads 1. Gaarden drives af Ejeren ved en Bestyrer. Agermarken drives i en 5 Marksdrift med Rug efter Grønjordshavre, Roer, Udlægsblandsæd og 1aars Græs. Jordens Bonitet er væsentlig Lermuld paa Lerunderlag. Besætningen bestaar af 12 Malkekøer foruden 22 Stkr. Ungkvæg og Kalve, 2 Tyre, 4 Heste, 7 Plage og Føl samt 5 Faar. Sidste Aar solgtes c. 10 Fedesvin og c. 500 Smaagrise. Kvægbesætningen, der er af sortbroget Race, vedligeholdes hovedsagelig ved eget Tillæg.

Vestereng er en Afbyggergaard fra Asgaard og udskiltes fra denne, da den nuværende Ejer købte Gaarden.

Gaarden ligger ved Kolindsund, og Markerne er samlede rundt om Gaarden med jævn Stigning mod N. Bygningerne er opførte 1904 i Grundmur med Paptage. Hovedb. er bygget med Kvist til begge Sider. Engen ligger S. for Gaarden og er Kultureng af fortrinlig Beskaffenhed. Skoven ligger umiddelbart N. for Gaarden og har Bestand af Gran.

Sønder Herred.

Timsgaard, Feldballe Sogn. Postforb.: Rønne, og St.: Kolind, hvortil c. 9 Km. Der er daglig Dampskibsforbindelse paa Aarhus over Nappedam, hvortil c. 4 Km. Gaarden ligger c. 12 Km. fra nærmeste Købstad, Ebeltoft. Nuværende Ejer: *Anders Peter Stæhr*, som overtog Gaarden 1. April 1907, er født paa Ejendommen 9. Marts 1880 og gift med *Anna Petra Petersen*, født paa Rolandsgaard paa Feldballe Mark 16. Juli 1888.

Matr.-Nr. 8a m. fl. af Feldballe. Hartkorn 4 Tdr. 4 Skpr. 2 Fdkr. 1 Alb. Ejendomsskyld 40,000 Kr. Brandassurance for Hovedb. 4,100 Kr., for Avlsb. 15,400 Kr., for en Fodermesterbolig 3,000 Kr. Gaardens samlede Areal 92 Tdr. Ld., deraf Ager 64, Eng 17, Skov 10, Have og Gaardsplads 1. Af Agermarken drives 24 Tdr. Ld. i en 7 Marksdrift uden Brak, med 1 Roeafgrøde og 2 Græsmarker; 20 Tdr. Ld. drives i en 9 Marksdrift med Halvbrak efter Græs, 2½ Roeafgrøde og 2 Græsmarker; 10 Tdr. Ld. drives i Vekseldrift med Havre og Græs; Resten henligger i vedvarende Græs i Indhegning. Jordens Bonitet er paa 20 Tdr. Ld. god, dyb Muld paa blandet Underlag af Ler og Sand, paa 24 Tdr. Ld. gruset Muld paa Grusunderlag og paa 20 Tdr. Ld. tørveagtig Muld paa Tørveunderlag. Besætningen bestaar af 16 Malkekøer foruden 22 Stkr. Ungkvæg og

Kalve, 2 Tyre, 5 Heste, 4 Plage og Føl samt 14 Faar. Sidste Aar solgtes c. 20 Fedesvin. Der holdes 5 Grisesøer, hvis Grise væsentlig sælges. Kvægbesætningen, der er af rød dansk Race, vedligeholdes ved eget Tillæg.

Timsgaard er en meget gammel Slægtsgaard; det vides ikke, under hvilket Gods den tidligere har hørt. Den ældst kendte Ejer er Rasmus Nielsen Arendt, som havde Gaarden i Slutningen af det 18. Aarhundrede, og hvis Svigersøn, Peder Rasmussen Stæhr, overtog den efter ham. Han overdrog den 1841 til Sønnen, Niels Nielsen Stæhr, der 1872 skødede Gaarden til sin Søn, Rasmus Peter Nielsen Stæhr, efter hvem Sønnen, den nuværende Ejer, har overtaget den.



Timsgaard.

Gaarden ligger paa sin gamle Plads som den sydligste af Feldballe Bygaardene. Hovedb. er opført 1854 i Bindingsværk med Straatag; Avlsb. er opførte dels i Bindingsværk, dels i Grundmur og har Tage af Straa og Bølgeblik; i Staldene er der Jernbjælker og Hvælvinger. De faste Maskiner drives ved Petroleumsmotor, og Bygningerne forsynes med Vand fra Byens Vandværk. Engen ligger i tre Dele dels i Gaardens Mark og dels c. 1 Km. SV. for Gaarden; den er kultiveret Mose af fortrinlig Beskaffenhed. Skoven ligger i fire Dele over den s. Del af Gaardens Marker og har Bestand af Gran og Fyr. — Gaarden har Navn efter en nærliggende Bakke, hvorom Sagnet fortæller, at dér faldt Kæmpen Tim, medens Kæmpen Roland faldt paa en anden nærliggende Bakke, der har faaet Navn derefter.

Kjellerupgaard, Feldballe Sogn. Postforb.: Rønne, og St.: Kolind, hvortil c. 13 Km. Gaarden ligger c. 15 Km. fra nærmeste Købstad, Ebeltoft. Nuværende Ejer: Forpagter *K. R. Wester, Møllerup*.

Matr.-Nr. 2a m. fl. af Keilstrup. Hartkorn 3 Tdr. 1 Skp. 1¼ Alb. Ejendoms-skyld 38,000 Kr. Brandassurance for Hovedb. 12,000 Kr., for Avlsb. 12,000 Kr. Gaardens samlede Areal 35 Tdr. Ld., deraf Ager 32, Mose 1½, Have og Gaards-plads 1½. Gaarden er bortforpagtet til Ejerens Svigersøn, *Jens Peter Møller Petersen*, født i Keilstrup 22. Oktbr. 1883 og gift med *Ida Wester*, født i Keilstrup 2. Marts 1887. Forpagtningen er 5-aarig og tiltraadtes 1. April 1910. Af Agermarken drives 32 Tdr. Ld. i en 4 Marksdrift uden Brak og med 1 Roeafgrøde. Jordens Bonitet er god, dyb Muld paa Lerunderlag. Besætningen bestaar af 20 Malkekøer, 1 Tyr, 4 Heste samt 2 Plage og Føl. Sidste Aar solgtes c. 25 Fedesvin. Kvægbesætningen, der er af rød dansk Race, vedligeholdes hovedsagelig ved Indkøb.

Kjellerupgaard har tidligere hørt som Fæste under Møllerup og blev solgt til fri Ejendom i 1798. Den ældst kendte Ejer er Jens Jensen fra Skaarup, som fik Gaarden ved Giftermaal med Datteren, og som døde c. 1863, hvorefter den overgik til Svigersønnen, Peder Rasmussen fra Grønfeld, af hvem den nuværende Ejer købte den i 1905. Forpagteren ejer sin Fædrenegaard i Keilstrup; den er paa 54 Tdr. Ld. og Ejendomsskyld 30,000 Kr.

Kjellerupgaard ligger formentlig paa sin gamle Plads c. 1 Km. S. for Keilstrup By. Terrænet over Markerne er jævnt. Hovedb. er opført 1892 i Grundmur med Tegtag. Avlsb. bestaar af tre sammenbyggede Længer i Bindingsværk, Grundmur og støbt Beton med Straatage. Ved den n. Længes v. Ende er der opført en Hestestald i støbt Beton,



Kjellerupgaard.

og ved dennes n. Ende er der bygget en Svinestald af samme Materiale; de to Bygninger har Paptage. Mosen ligger c. 3 Km. Ø. for Gaarden og er Tørvmose, der benyttes til Gaardens Behov. — Gaarden ligger smukt omgivet af Have og Læplantning.

Fogedgaard og **Justegaard**, Feldballe Sogn. Postforb.: Rønde, og St.: Kolind, hvortil c. 12 Km. Der er daglig Dampskibsforbindelse paa Aarhus over



Fogedgaard.

Nappedam, hvortil c. 3½ Km. Tlf. 12 over Feldballe Central. Gaarden ligger c. 15 Km. fra nærmeste Købstad, Ebeltoft. Nuværende Ejer: *Marinus Valdemar*

Sørensen, som overtog Gaardene henholdsvis 31. Maj 1892 og 31. Marts 1905, er født i Slotsgaarde 27. Oktbr. 1865 og gift med *Else Marie Nielsen Foged*, født i Begtrup i Vistofte Sogn paa Mols 16. Maj 1871.

Matr.-Nr. 4 og 7 m. fl. af Keilstrup. Hartkorn 9 Tdr. 7 Skpr. 2 Fdkr. 1¼ Alb. Ejendomsskyld 66,000 Kr. Brandassurance for Hovedb. 9,220 Kr., for Avlsb. 22,980 Kr. Gaardenes samlede Areal 163 Tdr. Ld., deraf Ager 144, Eng 10, Mose 5, Hede 1, Have og Gaardsplads 3. Af Agermarken drives 84 Tdr. Ld. i en 7 Marksdrift uden Brak, med 2 Roeafgrøder og 2 Græsmarker; 35 Tdr. Ld. drives i en anden 7 Marksdrift uden Brak, med 2 Roeafgrøder og 2 Græsmarker; i denne Drift benyttes c. 10 Tdr. Ld. til Frøavl (Hunde græs). Resten af Agermarken henligger i vedvarende Græs i Indhegning. Jordens Bonitet er paa 89 Tdr. Ld. Lermuld paa Lerunderlag, paa Resten god Sandmuld paa Grusunderlag. Besætningen bestaar af 32 Malkekøer foruden 30 Stkr. Ungkvæg og Kalve, 2 Tyre, 9 Heste, 8 Plage og Føl samt 20 Faar. Der holdes c. 20 Grise-



Justegaard.

søer, hvis Tillæg sælges dels som Maanedsgrise, dels som drægtige Ungsøer. Kvægbesætningen, der er af rød dansk Race, vedligeholdes dels ved Tillæg, dels ved Indkøb. Ejeren driver begge Gaardene sammen med Kobesætningen paa Justegaard, hvor han selv bor, og med Ungkvæget paa Fogedgaard, der beboes af den tidligere Ejer.

Fogedgaard og Justegaard har oprindeligt begge hørt under Møllerup Gods. Fogedgaards ældst kendte Fæstere er Slægten Foged, af hvilken Niels Foged købte den til fri Ejendom i 1798; han overdrog den 1837 til sin Søn, Niels Andersen Foged, ved hvis Død 1881 hans Enke, Dorthe Sørensdatter, overtog Gaarden, som ved hendes Død 1885 overgik til hendes Søn, Anders Nielsen Foged, der i en Aarrække havde drevet sin Svigerfaders Gaard i Begtrup i Vistofte Sogn, indtil han 1875 købte Justegaard af Peder Jensen Just. Han drev disse Gaarde sammen indtil 1892, da han solgte Justegaard til sin Svigersøn, den nuværende Ejer, som i 1905 tillige overtog Fogedgaard.

Fogedgaard ligger paa sin gamle Plads midt i Keilstrup By, og dens Bygninger er opførte i Bindingsværk. Justegaard laa tidligere inde i Byen, men udflyttedes c. 1848 til sin nuværende Plads i den n. Udkant af Byen. Dens Hovedb. er opført i Grundmur og har Straatag, og Avlsb. er opførte dels i Bindingsværk, dels i støbt Beton, alle med Straatage.

Markerne ligger samlede ved hver sin Gaard og har kuperet Terræn. Engen er kultiveret Eng af fortrinlig Beskaffenhed. Mosen ligger ved Fogedgaards ø. Markskel og benyttes til Tørvemose; der skæres c. 400,000 Tørv, som sælges til en Pris af 5 Kr. pr. 1,000 Stkr. direkte fra Mosen.

Keilstrup Vestergaard, Feldballe Sogn. Postforb.: Rønede, og St.: Kolind, hvortil c. 12 Km. Der er daglig Dampskibsforbindelse paa Aarhus over Nappedam, hvortil c. 3½ Km. Gaarden ligger c. 15 Km. fra nærmeste Købstad, Ebeltoft. Nuværende Ejer: Amtsraadsmedlem *Jens Sørensen*, som overtog Gaarden 15. Marts 1883, er født paa Aldersro paa Grønfeld Mark i Agri Sogn 12. Maj 1858 og gift med *Berthea Marie Jensen*, født paa Ejendommen 30. Maj 1858.

Matr.-Nr. 11a m. fl. af Keilstrup. Hartkorn 5 Tdr. 7 Skpr. 1 Fdkr. 1½ Alb. Ejendomsskyld 36,000 Kr. Brandassurance for Hovedb. 7,500 Kr., for Avlsb. 9,000 Kr. Gaardens samlede Areal 65 Tdr. Ld., deraf Ager 60, Eng 2, Mose 1, Skov 1, Have og Gaardsplads 1. Af Agermarken drives 37 Tdr. Ld. i en 9 Marksdrift med Helbrak, 1 Roefagrøde og 3 Græsmarker, 20 Tdr. Ld. drives i en 8 Marksdrift uden Brak, med 1 Kartoffelagrøde, 1 Roefagrøde og 2 Græsmarker;



Keilstrup Vestergaard.

Resten henligger i vedvarende Græs i Indhegning. Jordens Bonitet er paa 50 Tdr. Ld. stærk Lerjord paa Lerunderlag, paa Resten god, dyb Muld paa Lerunderlag. Besætningen bestaar af 14 Malkekøer foruden 16 Stkr. Ungkvæg og Kalve, 2 Tyre, 6 Heste, 4 Plage og Føl samt 6 Faar. Sidste Aar solgtes c. 10 Fedesvin. Der holdes 8 Grisesøer, hvis Tillæg sælges dels som Maanedsgriise, dels som drægtige Ungsøer. Kvægbesætningen, der er af sortbroget Race, vedligeholdes ved eget Tillæg.

Keilstrup Vestergaard herte som Fæstegaard under Møllerup indtil c. 1798, da den solgtes til fri Ejendom. Den ældst kendte Ejer er Birthe Sørensdatter, som giftede sig anden Gang c. 1829 med Jens Rasmussen, som 1857 overdrog Ejendommen til sin Søn, Jens Jensen, der døde 1879, hvorefter hans Enke, Birthe Kirstine Poulsdatter, overtog Gaarden, som hun 1883 skødede til sin Svigersøn, den nuværende Ejer.

Gaarden laa oprindeligt inde i Keilstrup By, men er udflyttet til sin nuværende Plads c. 200 M. V. for samme efter Brand i 1849. Den ligger lavt i Terrænet, der over Markerne er bølgeformet. Hovedb. er opført i Grundmur og har Straatag. Avlsb. bestaar af tre sammenbyggede Længer i Bindingsværk med Straatage; ved ø. Længe er der udbygget en Kostald i Grundmur med Straatag, og N. for Gaarden ligger en Svensklade. Engen ligger i to Dele, dels umiddelbart S. for Gaarden og dels midt i den n. Del af Marken; den er Overrislingseng af fortrinlig Beskaffenhed. Skoven ligger i to Dele, dels i den n. Del af Marken og dels c. 1 Km. N. for Gaarden ved Møllerup Skov; den har Bestand af Ask, El og Eg.

Mosegaard, Feldballe Sogn. Postforb.: Rønede, og St.: Kolind, hvortil c. 12 Km. Der er daglig Dampskibsforbindelse paa Aarhus over Nappedam, hvortil c. 3½ Km. Gaarden ligger c. 15 Km. fra nærmeste Købstad, Ebeltoft. Nuværende Ejer: *Jens Peter Nielsen*, som overtog Gaarden 1. Novbr. 1886, er født

i Egens By paa Mols 8. Maj 1858 og gift med *Mette Marie Nielsen*, født paa Ejendommen 14. Febr. 1862.

Matr.-Nr. 8a, 9 m. fl. af Keilstrup. Hartkorn 7 Tdr. 1 Skp. Ejendomsskyld 49,000 Kr. Brandassurance for Hovedb. 8,000 Kr., for Avlsb. 19,000 Kr., for en Fodermesterbolig c. 800 Kr. Gaardens samlede Areal 87 Tdr. Ld., deraf Ager 80, Eng 5, Have og Gaardsplads 2. Agermarken drives i en 9 Marksdrift uden Brak, med 2 Roefagrøder og 2 Græsmarker; i Driften benyttes c. 4 Tdr. Ld. til Frøavl af Hundegræs. Jordens Bonitet er paa 60 Tdr. Ld. god, dyb Muld paa Lerunderlag, paa 10 Tdr. Ld. lettere Muld paa blandet Underlag af Ler og Grus og paa Resten god Sandmuld paa Sandunderlag. Besætningen bestaar af 25 Malkekøer foruden 16 Stkr. Ungkvæg og Kalve, 2 Tyre, 6 Heste, 6 Plage og Føl samt 6 Faar. Sidste Aar solgtes c. 30 Fedesvin. Der holdes c. 6 Grisesøer, hvis Grise sælges. Kvægbesætningen, der er af rød dansk Race, vedligeholdes ved eget Tillæg.



Mosegaard.

Mosegaard har tidligere hørt som Fæste under Møllerup og solgtes til fri Ejendom i 1797 til den sidste Fæster, Peder Klemmensen, som 30. Decbr. 1803 skødede den til sin Søn, Søren Pedersen Klemmensen, efter hvem Sønnen, Niels Sørensen Klemmensen, overtog Gaarden. Han døde 1866, hvorefter hans Enke, Kirsten Marie Sørensdatter, overtog Ejendommen; hun giftede sig anden Gang med Peder Jensen Klemmensen, der var Fætter til hendes første Mand, og han skødede 1886 Gaarden til sin Hustrus Svigersøn, den nuværende Ejer.

I 1907 købte den nuværende Ejer Nabogaarden, som han nu beboer. Gaardene laa sammen som »Tvillingegaarde«, og de drives nu samlede. Markerne ligger over bølgeformet Terræn med Stigning op mod Møllerup Skov. Den anselige Hovedb. er opført i Grundmur og har Straatag. Avlsb. er opførte dels i Bindingsværk, dels i støbt Beton. V. for Gaarden ligger Bygningerne af den Ejeren oprindelig tilhørende Gaard. De faste Maskiner drives ved Petroleumsmotor, og der er indlagt Vandledninger i Bygningerne fra Byens Vandværk. Engen ligger ved Markens n. Skel ind til Møllerup Skov og er kultiveret Eng af fortrinlig Beskaffenhed. — Af Kvægbesætningen, der er en gammel Stamme paa Gaarden, er en Samling præmieret.

Berritsvang, Feldballe Sogn. Postforb.: Rønde, og St.: Kolind, hvortil c. 9 Km. Der er daglig Dampskibsforbindelse paa Aarhus fra Nappedam, hvortil c. 4 Km. Gaarden ligger c. 14 Km. fra nærmeste Købstad, Ebeltoft. Nuværende Ejer: *Rasmus Bennesen Sørensen*, som overtog Gaarden 19. Maj 1885, er født paa Ejendommen 30. Aug. 1855 og gift med *Grethe Marie Sørensen*, født i Ulstrup 19. Oktbr. 1857.

Matr.-Nr. 2a m. fl. af Essig. Hartkorn 4 Tdr. 3 Skpr. 1 Alb. Ejendomsskyld 40,000 Kr. Brandassurance for Hovedb. 8,000 Kr., for Avlsb. 11,700 Kr., for et Aftægts hus 2,500 Kr. Gaardens samlede Areal 52 Tdr. Ld., deraf Ager 44½,

Eng 5, Skov 1, Have og Gaardsplads $1\frac{1}{2}$. Agermarken drives i en 8 Marksdrift med Helbrak, 1 Roeafgrøde og 2 Græsmarker. Jordens Bonitet er god, dyb Muld paa Lerunderlag. Besætningen bestaar af 12 Malkekøer foruden 12 Stkr. Ungkvæg og Kalve, 2 Tyre, 4 Heste, 3 Plage og Føl samt 4 Faar. Sidste Aar solgtes 8 Fedesvin. Der holdes 3 Grisesøer, hvis Grise sælges som Maanedsgrise. Kvægbesætningen, der er af rød dansk Race, vedligeholdes ved eget Tillæg.

Berritsvang har tidligere været Fæste under Møllerup. Den ældst kendte Fæster er Søren Sørensen Væver, der havde overtaget Fæstet efter sin Fader, og som købte Gaarden til fri Ejendom c. 1790. Han døde 1827, og Enken, Maren Nielsdatter fra Bjødstrup, overtog Ejendommen, som hun 1837 overdrog til sin Søn, Søren Sørensen Væver, efter hvem Sønnen, den nuværende Ejer, har overtaget den.

Gaarden laa oprindelig paa den s. Side af Aarhus-Grenaa Landevej, men flyttedes 1870 efter Brand ved Lynnedslag til sin nuværende Plads paa den n. Side som den nordligste af de fire Essig Bygaarde. Terrænet over Markerne er bølgeformet, undtagen over den s. Del, der er stærkt kuperet. Hovedb. er opført i Grundmur med Tegltag. Avlsb.



Berritsvang.

bestaar af tre sammenbyggede, grundmurede Længer med Straatage; V. for den egentlige Gaardplan ligger et Materialhus. Engen ligger i to Dele c. 1 Km. NØ. for Gaarden og er Natureng af fortrinlig Beskaffenhed. Skoven ligger ved Markens s. Skel. — Af Kvægbesætningen, der er gammel Stamme paa Gaarden fra 1888, er flere Samlinger og Familier præmierede.

Eriksminde, Feldballe Sogn. Postforb.: Rønø, og St.: Kolind, hvortil c. 9 Km. Der er daglig Dampskibsforbindelse paa Aarhus over Nappedam, hvortil c. 4 Km. Gaarden ligger c. 13 Km. fra nærmeste Købstad, Ebeltoft. Nuværende Ejer: cand. polit. Grev *Frederik Wilhelm Ahlefeldt-Laurvigen* til Møllerup, som købte Gaarden c. 1893, er født 1864 og gift med *Tofa Alvilde Neergaard*, født paa Gyldenholm 1871.

Matr.-Nr. 1e m. fl. af Taastrup. Hartkorn 5 Tdr. 4 Skpr. $\frac{1}{2}$ Alb. Ejendoms-skyld 38,000 Kr. Brandassurance for Hovedb. c. 5,000 Kr., for Avlsb. c. 11,000 Kr. Gaardens samlede Areal 75 Tdr. Ld., deraf Ager 49, Eng 20, Mose 3, Skov 2, Have og Gaardsplads 1. Gaarden er bortforpagtet til *Kristian Wester*, født i Grønfeld paa Mols 7. Juli 1862 og gift med *Anna Dorthea Dam*, født i Feldballe 8. Oktbr. 1862. Forpagtningen er 9aarig og tiltraadtes 1. April 1907. Forpagteren er tillige Forpagter af Hovedgaarden Møllerup. Af Agermarken drives 29 Tdr. Ld. med Hundegræs til Frøavl; Resten henligger i vedvarende Græs i Indhegning. Jordens Bonitet er god, dyb Muld paa Lerunderlag. Gaarden, der drives med Hestebesætningen fra Møllerup, benyttes til Ungkvægbestanden fra Møllerup, og der staar som Regel paa Gaarden opstaldet c. 70 Kreaturer og græsses c. 100 Stkr.

Eriks minde hørte oprindelig under Møllerup Gods og solgtes derfra til fri Ejendom c. 1798. Den har i flere Generationer været ejet af Slægten Kloster, af hvilken den sidste, Henrik Vilhelm Kloster, i 1893 solgte Ejendommen til den nuværende Ejer.

Gaarden ligger smukt omgivet af Haven paa sin oprindelige Plads c. 1 Km. SV. for Taastrup By. Markerne ligger sammen med Engen samlede omkring Gaarden over jævnt Terræn. Hovedb. er opført i Bindingsværk med Straatag. Avlsb. bestaar af tre sammenbyggede Længer, af hvilke den ø. og s. er bygget i Bindingsværk og den n., Kostalden, i støbt Beton, alle med Straatage. Kostalden er opført 1909, de øvrige Bygninger er meget gamle. Engen ligger ved Markens s. og ø. Skel og er Natureng af god Beskaffenhed. Skoven ligger umiddelbart V. for Gaarden og har Bestand af Bøg, Gran og Ask.

Taastrup Østergaard, Feldballe Sogn. Postforb.: Rønde, og St.: Kolind, hvortil c. 9 Km. Der er daglig Dampskibsforbindelse paa Aarhus over Nappedam, hvortil c. 4 Km. Gaarden ligger c. 13 Km. fra nærmeste Købstad, Ebeltoft. Nuværende Ejer: *Jens Peter Lassen*, som overtog Gaarden 25. Febr. 1907, er født paa Ejendommen 19. Maj 1879 og gift med *Johanne Marie Riis*, født Trustrup 2. Decbr. 1889.



Taastrup Østergaard.

Matr.-Nr. 7a m. fl. af Taastrup. Hartkorn 5 Tdr. 2 Skpr. 3 Fdkr. 2¼ Alb. Ejendomsskyld 40,000 Kr. Brandassurance for Hovedb. 5,000 Kr., for Avlsb. 12,000 Kr. Gaardens samlede Areal 55 Tdr. Ld., deraf Ager 46, Eng 8, Have og Gaardsplads 1. Af Agermarken drives 28 Tdr. Ld. i en 7 Marksdrift uden Brak, med 1 Roeafgrøde og 2 Græsmarker; 18 Tdr. Ld. drives i en 8 Marksdrift uden Brak, med 2 Roeafgrøder og 2 Græsmarker. Jordens Bonitet er paa 11 Tdr. Ld. god Sandmuld paa Grus- og Sandunderlag, paa Resten god, dyb Muld paa Lerunderlag. Besætningen bestaar af 13 Malkekøer foruden 18 Stkr. Ungkvæg og Kalve, 2 Tyre, 4 Heste, 3 Plage og Føl samt 6 Faar. Sidste Aar solgtes 11 Fedesvin. Der holdes 5 Grisesøer, hvis Grise væsentlig sælges. Kvægbesætningen, der er af rød dansk Race, vedligeholdes hovedsagelig ved eget Tillæg.

Taastrup Østergaard har tidligere været Fæste under Møllerup, men det vides ikke, naar den er købt til fri Ejendom. Den ældst kendte Ejer er Niels Ebbestrup Nielsen, efter hvem Svigersønnen, Hans Peter Lassen fra Ringelmosegaard ved Kalø Skov, overtog. Han døde i 1901, hvorefter Enken, Mette, f. Nielsen, overtog Ejendommen, som hun 1907 overdrog til sin Søn, den nuværende Ejer.

Gaarden laa oprindelig inde i Taastrup By, men nedbrændte 21. Febr. 1912. Den nuværende Ejer frasolgte efter Branden de ringeste Jorder, hvorefter han købte Gaarden her og lagde Resten af den gamle Gaards Areal under den. Taastrup Østergaard ligger

nu c. $\frac{1}{2}$ Km. SV. for Taastrup By, og Terrænet over Markerne er bølgeformet. Hovedb. er opført i Grundmur med Cementstenstag. Avlsb. bestaar af to Længer, der er opførte i støbt Beton med Jernbjælker og Hvælvinger i Staldene; de er tækkede med galvaniserede Blikplader. V. for den egentlige Gaardplan ligger en Svinestald i støbt Beton med Straatag. Engen ligger samlet i den udtørrede Korup Sø c. 2 Km. N. for Gaarden og er kultiveret Eng af fortrinlig Beskaffenhed.

Skaarupgaard, Feldballe Sogn. Postforb.: Rønde, og St.: Kolind, hvortil c. $13\frac{1}{2}$ Km. Der er daglig Dampskibsforbindelse paa Aarhus over Nappedam, hvortil c. $3\frac{3}{4}$ Km. Gaarden ligger c. 14 Km. fra nærmeste Købstad, Ebeltoft. Nuværende Ejer: *Kristen Hansen*, som overtog Gaarden 1. April 1899, er født paa Ejendommen 16. April 1866 og gift med *Kirstine Marie Andersen*, født i Toengehuset paa Agri Mark paa Mols 31. Oktbr. 1880.

Matr.-Nr. 1a m. fl. af Skaarup. Hartkorn 6 Tdr. 6 Skpr. 3 Fdkr. $\frac{3}{4}$ Alb. Ejendomsskyld 37,000 Kr. Brandassurance for Hovedb. 5,000 Kr., for Avlsb. 15,000 Kr. Gaardens samlede Areal 212 Tdr. Ld., deraf Ager $178\frac{1}{2}$, Eng $2\frac{1}{2}$, Mose 2, Skov 2, Hede og Overdrev 25, Have og Gaardsplads 2. Af Agermarken drives 34 Tdr. Ld. i en 9 Marksdrift med Halvbrak efter Grønjordshavre, 2 Roeafgrøder og 2 Græsmarker; 30 Tdr. Ld. drives i en 8 Marksdrift med Helbrak, uden Roer, med $\frac{1}{2}$ Kartoffelafgrøde og 3 Græsmarker; 40 Tdr. Ld. drives i en 7 Marksdrift i Veksel med Lupiner til Nedpløjning, Rug, Kartoffler og Græs; Resten henligger i vedvarende Græs i to Indhegninger. Jordens Bonitet er paa 44 Tdr. Ld. Ler- muld paa Lerunderlag, paa 14 Tdr. Ld. god, lettere Muld paa Grus- og Sandunderlag og paa Resten Sandmuld paa Sandunderlag. Besætningen bestaar af 16 Malkekøer foruden 20 Stkr. Ungkvæg og Kalve, 1 Tyr, 5 Heste, 5 Plage og Føl samt 30 Faar. Sidste Aar solgtes c. 20 Fedesvin. Der holdes 6 Grisesøer, hvis Grise væsentlig sælges. Kvægbesætningen, der er af sortbroget Race, vedligeholdes hovedsagelig ved eget Tillæg. Foruden den opgivne Besætning indkøbes om Foraaret c. 10 Kvier, der græsses og sælges som Kælvekvier.

Ska a r u p g a a r d har tidligere været Fæste under Møllerup. Den ældst kendte Fæster er Jens Nielsen, som 6. Oktbr. 1797 købte den til fri Ejendom. Efter ham overtog Svigersønnen, Jens Sørensen Greve fra Basballe paa Mols, der giftede sig anden Gang med Maren Hansdatter fra Essig; i 1856 overdrog han Gaarden til sin Søn af andet Ægteskab, Hans Jensen, som 1899 skødede til sin Søn, den nuværende Ejer.

Gaarden ligger paa sin oprindelige Plads som den sydligste af de tre Skaarup Bygaarde, der efter Sagnet skal være udskilt fra en gammel Herregaard »Skaarup«, der har ligget paa samme Sted. Gaardens Bygninger er opførte dels i Bindingsværk og Grundmur, dels i støbt Beton. Engen ligger dels c. 1 Km. NV. for Gaarden og dels Ø. for Gaarden; den er Natureng. Skoven ligger i tre mindre Dele i Marken og har Bestand af Ask, Eg og Hasselunderskov. Af Sandmarken er c. 10 Tdr. Ld. beplantet med Gran og Fyr af den nuværende Ejer. — Saavel Heste- som Kvægbesætningen er præmieret.

Christiansminde, Ebdrup Sogn. Postforb. og St.: Kolind, hvortil c. $3\frac{3}{4}$ Km. Gaarden ligger c. 23 Km. fra nærmeste Købstad, Ebeltoft. Nuværende Ejer: *Anton Christensen*, som overtog Gaarden 3. Marts 1906, er født i Ebdrup 19. Decbr. 1873 og gift med *Marie Sofie Christensen*, født i Maarup i Nødager Sogn 25. Marts 1869.

Matr.-Nr. 12a m. fl. af Ebdrup. Hartkorn 5 Tdr. 1 Skp. $2\frac{1}{2}$ Alb. Ejendoms- skyld 35,000 Kr. Brandassurance for Hovedb. 7,500 Kr., for Avlsb. 16,500 Kr. Gaardens samlede Areal 90 Tdr. Ld., deraf Ager 51, Eng 35, Skov 2, Have og Gaardsplads 2. Af Agermarken drives 42 Tdr. Ld. i en 7 Marksdrift uden Brak, med 1 Roeafgrøde og 2 Græsmarker; 9 Tdr. Ld. drives i en anden 7 Marksdrift uden Brak, med 2 Roeafgrøder, 1 Kartoffelafgrøde og 2 Græsmarker. Jordens Bonitet er paa de 42 Tdr. Ld. god Muld paa blandet Underlag af Ler og Grus og paa de 9 Tdr. Ld. Sandmuld paa Sandunderlag. Besætningen bestaar af 20 Malkekøer foruden 30 Stkr. Ungkvæg og Kalve, 2 Tyre, 1 Pony, 6 Heste, 4 Plage og Føl samt 3 Faar. Sidste Aar solgtes c. 40 Fedesvin. Kvægbesætningen, der er af sortbroget Race, vedligeholdes ved eget Tillæg.

Christiansminde har oprindelig hørt under Ryomgaard. Den ældst kendte Ejer er Søren Jensen Thuesen, som har købt Gaarden til fri Ejendom i Slutningen af det 18. Aarhundrede. Efter ham ejede Christian Mønsted Ejendommen, som 1851 overgik til cand. phil. Julius Offersen, der 1852 overdrog den til Løjtnant Aug. Carstensen, en Søn af den daværende Ejer af Ryomgaard. Løjtnant Carstensen solgte 1867 til Christian Andersen fra Grovle, og denne skødede 1897 Gaarden til sin Søn, Mogens Bugge Andersen, der 1906 solgte den til den nuværende Ejer, som havde ejet sin Svigerfaders Gaard i Maarup siden 1897.



Christiansminde.

Gaarden ligger paa sin oprindelige Plads som den vestligste i Ebdrup By. Den anselige Hovedb. er opført i Grundmur med Paptag; Avlsb. er opførte i Bindingsværk, Kampstensmur, Grundmur og støbt Beton; i Kostalden er der Jernbjælker og Hvælvinger, og Bygningerne har Pap- og Straatage. Engen ligger i tre Dele dels ved Gaardens n. og v. Mark og dels c. 1 Km. SV. for Gaarden; den er kultiveret Eng af fortrinlig Beskaffenhed. Skoven ligger ved Markens v. Skel og har Bestand af Eg og Bøg.

Af Hestebesætningen er to Følhopper præmierede og kaarede i 1. og 2. Klasse, og den ene af dem er optaget i Stambog. Kvægbesætningen, der er en gammel Stamme paa Gaarden, er ligeledes præmieret.

Kolind Østergaard, Kolind Sogn. Postforb. og St.: Kolind, hvortil c. 1 Km. Gaarden ligger c. 24 Km. fra nærmeste Købstad, Ebeltoft. Nuværende Ejer: *Mogens Bugge*, som købte Gaarden 19. Febr. 1906, er født i Tirstrup 26. Aug. 1860 og gift med *Ane Marie Jørgensen*, født i Egsmark i Draaby Sogn, Mols Herred, 16. Septbr. 1871.

Matr.-Nr. 7b m. fl. af Kolind. Hartkorn 2 Tdr. 2 Skpr. 3 Fdkr. $\frac{1}{4}$ Alb. Ejendomsskyld 35,000 Kr. Brandassurance for Hovedb. 8,100 Kr., for Avlsb. 9,539 Kr., for et Lejehus i Kolind 1,449 Kr. Gaardens samlede Areal 60 Tdr. Ld., deraf Ager 58, Eng 1, Have og Gaardsplads 1. Af Agermarken drives 30 Tdr. Ld. i en 7 Marksdrift med Helbrak, uden Roer og med 2 Græsmarker; i Driften benyttes c. 5 Tdr. Ld. til Frøavl (Engsvingel). 14 Tdr. Ld. af Agermarken drives i en anden 7 Marksdrift uden Brak, med 1 Roefgrøde og uden Græs; 14 Tdr. Ld. drives i Vekseldrift med Korn og Græs. Jordens Bonitet er paa de 30 Tdr. Ld. Dyndbund af Kolindsund, paa 14 Tdr. Ld. god Sandmuld paa blandet Underlag af Sand og Kalk, 14 Tdr. Ld. er opdyrket Kær paa dyb, tørveagtig Muld. Besætningen bestaar af 4 Malkekøer, 4 Heste, 3 Plage og Føl samt 4 Faar. Hele Afgrøden sælges. Sidste Aar solgtes 18 Fedesvin. Kvægbesætningen, der er af blandet Race, vedligeholdes ved Indkøb.

Kolind Østergaard har tidligere hørt under Vedø Gods, men det vides ikke, naar den er bleven købt til fri Ejendom. Den ældst kendte Ejer er Laurs Nielsen Knap, som fik Gaarden 24. April 1837, og som 28. Juni 1877 overdrog den til sin Plejedatter, Petra Jensen, der samme Aar blev gift med Jørgen Martin Mogensen Tolstrup, af hvem den nuværende Ejer købte.

I 1910 frasolgte Ejeren den oprindelige Gaard med Forbehold af det Areal, der nu hører til denne Gaard, som han opbyggede c. $\frac{1}{2}$ Km. Ø: for Kolind By. Markerne er samlede i Firkant omkring Gaarden over jævnt Terræn. Hovedb. er opført i Grundmur med høje Frontespicer med 2 Fags Kvist til begge Facader og med Cementstenstag. Avlsb. bestaar af to sammenbyggede Længer opførte dels i Grundmur og dels i Træ med Paptage. Engen ligger i Markens n. Del og er Natureng af ringe Beskaffenhed. — Af Hestebesætningen er 2 Følhopper præmierede og kaarede i 1. Klasse.

Vilhelmsminde, Nødager Sogn. Postforb. og St.: Kolind, hvortil c. 4 Km. Gaarden ligger c. 20 Km. fra nærmeste Købstad, Ebeltoft. Nuværende Ejer: *Niels Høgh Nielsen*, som købte Gaarden 1. Marts 1910, er født paa Helgenæs 24. Novbr. 1870 og gift med *Else Marie Kamilla Munk*, født i Basballe paa Mols 12. April 1874.

Matr.-Nr. 8a og 9a m. fl. af Nødager. Hartkorn 6 Tdr. 4 Skpr. 3 Fdkr. $2\frac{3}{4}$ Alb. Ejendomsskyld 42,000 Kr. Brandassurance for Hovedb. 10,000 Kr., for Avlsb. 19,000 Kr. Gaardens samlede Areal $116\frac{1}{2}$ Td. Ld., deraf Ager $112\frac{1}{2}$. Skov 2, Have og Gaardsplads 2. Af Agermarken drives 96 Tdr. Ld. i en 8 Marksdrift med Helbrak, 1 Roeafgrøde og 2 Græsmarker; $16\frac{1}{2}$ Td. Ld. drives i



Vilhelmsminde.

Vekselldrifft med Staldfoder, Roer, Kartofler og Græs. Jordens Bonitet er god, lettere Muld paa blandet Underlag af Ler, Grus og Kvæg. Besætningen bestaar af af 20 Malkekøer foruden 12 Stkr. Ungkvæg og Kalve, 2 Tyre, 6 Heste, 2 Plage og Føl samt 3 Faar. Sidste Aar solgtes c. 10 Fedesvin. Der indkøbes aarlig c. 40 Stkr. Maanedsgriise, der sælges som drægtige Søer. Kvægbesætningen, der er af blandet Race, vedligeholdes hovedsagelig ved eget Tillæg.

Vilhelmsminde har tidligere været Fæste under Høegholm, men det vides ikke, naar den er købt til fri Ejendom; den er samlet af to Gaarde i Nødager af Rasmus Vilhelm Laursen, der døde 18. Juni 1874, hvorefter hans Søn, Laurs Søren Laursen, overtog Ejendommen, som senere købtes af et Konsortium, der atter solgte til Tømmermester Breinholm, Aarhus. I 1900 solgte denne til Hermansen fra Bendstrup, der 1908 solgte til Vilh. Sørensen, af hvem den nuværende Ejer, der tidligere har ejet Elgaardsminde i Hadbjerg, har købt.

Den anselige Hovedb. er opført i Grundmur med Tegltag. Avlsb. bestaar af tre sammenbyggede Længer, af hvilke den n. er bygget i Bindingsværk, den v., Laden, i Kampestensmur og den s. i støbt Beton. N. for Hovedb. ligger det gamle Mejerihus, der nu er indrettet til Beboelse og udlejet; det er opført i Kampestensmur ligesom et Svinehus S. for Hovedb. og en Vognport m. m. Skoven ligger midt i Marken og har Bestand af Gran, plantet c. 1893. — Af Hestebesætningen er en Følhoppe præmieret og kaaret i 2. Klasse.

Sterpegaard, Nødager Sogn. Postforb. og St.: Kolind, hvortil c. $3\frac{1}{2}$ Km. Gaarden ligger c. 24 Km. fra nærmeste Købstad, Ebeltoft. Nuværende Ejer: *Jacob Rasmus Jacobsen*, som overtog Gaarden 1. Maj 1898, er født paa Ejendommen 26. Jan. 1869 og gift med *Ane Marie Mathiasen*, født i Kjelstrup 28. Juni 1875.

Matr.-Nr. 2a og 3b af Kjelstrup. Hartkorn 5 Tdr. 1 Skp. 2¼ Alb. Ejendoms-skyld 36,000 Kr. Brandassurance for Hovedb. 4,400 Kr., for Avlsb. 13,300 Kr., for en Lade i Marken 2,500 Kr. og for et Aftægtshus 2,500 Kr. Gaardens samlede Areal 73¼ Td. Ld., deraf Ager 62½, Eng 10, Skov ¼, Have og Gaardsplads 1. Af Agermarken drives 56 Tdr. Ld. i en 8 Marksdrift med ½ Helbrak ½ Græs, 1 Roefgrøde og 2 Græsmarker; 2 Tdr. Ld. Toft ved Gaarden drives i Vekseldrift med Staldfoder, Roer og Græs; Resten henligger i vedvarende Græs i Indhegninger. Jordens Bonitet er lettere Muld paa Lerunderlag. Besætningen bestaar af 16 Malkekøer foruden 18 Stkr. Ungkvæg og Kalve, 2 Tyre, 4 Heste, 6 Plage og Føl samt 6 Faar. Sidste Aar solgtes c. 30 Fedesvin. Kvægbesætningen, der er af sortbroget Race, vedligeholdes ved eget Tillæg.

Sterpegaard har tidligere hørt under Kalø Gods. Ebbe Rasmussen fik Fæstet overdraget 16. Oktbr. 1766 efter sine Forældre, Rasmus Laursen og Karen Sørensdatter. 28. Juni 1810 solgtes Gaarden til fri Ejendom til Ebbe Rasmussens Søn, Jacob Ebbesen, der døde 4. Maj 1848, hvorefter Enken, Helene Pedersdatter, overtog Ejendommen,



Sterpegaard.

som hun 13. Oktbr. 1864 skødede til sin Søn, Carl Chr. Jacobsen, efter hvem Sønnen, den nuværende Ejer, har overtaget den.

Gaarden ligger hyggeligt paa sin oprindelige Plads som den nordligste af Kjelstrup Bygaardene. Markerne ligger samlede mod S. Hovedb. er opført i Bindingsværk med Straatag. Avlsb. bestaar af tre sammenbyggede Længer, der væsentligst er byggede i Bindingsværk. N. for Haven ligger en Svinestald og Vognport, og c. 40 M. S. for Gaarden ligger en Trælade med Straatag; Ø. for Hovedb. ligger endvidere en Aftægtsbolig i støbt Beton med Paptag, medens de øvrige Bygninger har Tage af Straa: Engen ligger i tre Dele dels umiddelbart N. for Gaarden og dels Ø. og NØ. for samme; den er kultiveret Eng af middelgod Beskaffenhed. Skoven ligger ved den ø. Eng sammen med Kjelstrup Byskov og har Bestand af Bøg og Elm med Hasselunderskov.

Pederslund, Nøddager Sogn. Postforb. og St.: Kolind, hvortil c. 9½ Km. Gaarden ligger c. 15 Km. fra nærmeste Købstad, Ebeltoft. Nuværende Ejer: *Rasmus Pedersen Holst*, som overtog Gaarden 15. April 1883, er født paa Ejendommen 14. Oktbr. 1854 og gift med *Karoline Berteline Kristine Marie Jensen Rønne*, født paa Rønnesminde paa Horstved Mark 22. Febr. 1864.

Matr.-Nr. 19a m. fl. af Stabrand. Hartkorn 4 Tdr. 5 Skpr. 2 Fdkr. 2¼ Alb. Ejendomsskyld 38,000 Kr. Brandassurance for Hovedb. 3,820 Kr., for Avlsb. 11,984 Kr. Gaardens samlede Areal 125 Tdr. Ld., deraf Ager 95, Eng 2, Mose 7¼, Skov 19, Have og Gaardsplads 1¼. Af Agermarken drives 62½ Td. Ld. i en

9 Marksdrift med Helbrak, 1 Roeafgrøde og 3 Græsmarker; 30 Tdr. Ld. drives i en 7 Marksdrift med $\frac{1}{2}$ Halvbrak efter Græs $\frac{1}{2}$ Kartoffelafgrøde, 1 Roeafgrøde og 3 Græsmarker; Resten henligger i vedvarende Græs i Indhegning. Jordens Bonitet er paa c. 50 Tdr. Ld. Lermuld paa Lerunderlag, paa $12\frac{1}{2}$ Td. Ld. lettere, dyb Muld paa Sandunderlag og paa 30 Tdr. Ld. Sandmuld paa Sandunderlag. Besætningen bestaar af 18 Malkekøer foruden 16 Stkr. Ungkvæg og Kalve, 2 Tyre, 6 Heste, 3 Plage og Føl samt 8 Faar. Sidste Aar solgtes c. 30 Fedesvin. Kvægbesætningen, der er af sortbroget Race, vedligeholdes ved eget Tillæg.

Pederslund har tidligere hørt under Rugaard. Den ældst kendte Fæster er Jacob Ibsen, efter hvem Rasmus Jensen overtog Fæstet i 1791; han købte 8. Juni 1799 Gaarden til fri Ejendom for 1,300 Rdl. og overdrog i Begyndelsen af 19. Aarhundrede Ejendommen til sin Søn, Søren Rasmussen, der 22. Jan. 1849 skødede den til Sønnen, Peder Sørensen Holst, der døde 1876, hvorefter Enken, Berthe Marie Madsdatter, overtog Gaarden, som hun senere skødede til sin Søn, den nuværende Ejer.



Pederslund.

I 1885 deltes Gaarden saaledes, at P. Sørensens Broder, Jakob Sørensen Holst, fik en Del af Jorderne og den oprindelige gamle Gaard i Byen, medens P. Sørensen selv fik det Areal, hvorpaa han opbyggede Gaarden her, der ligger c. 2 Km. NØ. for Stabrand By. Hovedb. er opført i Bindingsværk med Straatag. Avlsb. er opførte dels i Bindingsværk, dels i støbt Beton og dels i Kampestenmur. Engen ligger i den udtørrede Korup Sø c. $7\frac{1}{2}$ Km. V. for Gaarden; den har Dyndbund og er af god Beskaffenhed. Skoven igger i to Dele dels NØ. for Haven og dels c. 1 Km. S. for Gaarden og har Bestand af Gran og Fyr, plantet af den nuværende Ejer.

Birkely, Nødager Sogn. Postforb. og St.: Kolind, hvortil c. 8 Km. Gaarden ligger c. 15 Km. fra nærmeste Købstad, Ebeltoft. Nuværende Ejer: Sogneraadformand *Marinus Peder Pedersen*, som overtog Gaarden 24. Decbr. 1885, er født paa Ejendommen 9. Decbr. 1865 og gift med *Mette Marie Madsen*, født i Stabrand 26. Novbr. 1871.

Matr.-Nr. 16a m. fl. af Stabrand. Hartkorn 6 Tdr. 2 Skpr. Ejendomsskyld 51,000 Kr. Brandassurance for Hovedb. 9,000 Kr., for Avlsb. 17,000 Kr. Gaardens samlede Areal 240 Tdr. Ld., deraf Ager 114, Eng 12, Mose 2, Skov 70, Hede og Overdrev udlagt til Beplantning 40, Have og Gaardsplads 2. Af Agermarken drives 55 Tdr. Ld. i en 8 Marksdrift med Helbrak, 1 Roeafgrøde og 3 Græsmarker; 28 Tdr. Ld. drives i en anden 8 Marksdrift med Helbrak, 1 Roeafgrøde og 2 Græsmarker; 30 Tdr. Ld. drives i en 7 Marksdrift uden Brak, med $\frac{1}{2}$ Kartoffler og Roer, 4 Græsmarker og Lupiner til Grøngødning. Jordens Bonitet er paa 83 Tdr. Ld. god Muld væsentlig paa Lerunderlag, paa Resten Sandmuld paa Sandunderlag, der er merglet med Gaardens eget Blaalersmergel. Besætningen

bestaar af 24 Malkekøer foruden 24 Stkr. Ungkvæg og Kalve, 2 Tyre, 6 Heste, 4 Plage og Føl samt 9 Faar. Sidste Aar solgtes c. 40 Fedesvin. Kvægbesætningen, der er af sortbroget Race, vedligeholdes ved eget Tillæg

Birkely har formentlig tidligere hørt under Høegholm Gods, men det vides ikke bestemt, om Søren Iversen, som købte til fri Ejendom 12. Decbr. 1804, har købt Gaarden direkte fra Godset. S. Iversen døde 1810, hvorefter hans Enke, Mette Laursdatter, overtog Ejendommen, som hun 1821 solgte til Mads Pedersen. M. Pedersen ejede en mindre Gaard i Byen, som han skødede til sin Søn, i hvis Slægt den endnu er. I 1847 døde M. Pedersen, der havde købt en Parcel til Gaarden, og hans Enke, Maren Knudsdatter, overtog Ejendommen, som hun 1851 overdrog til sin Søn, Peder Madsen, der ligesom sin Fader forøgede Arealet ved Tilkøb af Parceller. P. Madsen skødede 1885 Gaarden til sin Søn, den nuværende Ejer, som i 1910 tilkøbte en mindre Gaard paa 61 Tdr. Ld. Ager og Eng, som hans Fader havde købt til en Svigersøn.

Gaarden laa oprindelig inde i Stabrand By, men udflyttedes i Begyndelsen af 1850erne til sin nuværende Plads c. 1½ Km. Ø. for Byen. Den nedbrændte 15. April 1911 og blev samme Aar opbygget i sin nuværende Skikkelse. Hovedb. er opført i Grundmur med Cementstenstæg og har høje Frontespicer med 2 Fags Kvist til begge Facader.



Birkely.

Avlsb. bestaar af tre store, sammenbyggede Længer i støbt Beton med Jernbjælker og Monierloft i Sidelængerne og med Bølgeblitage. Engen ligger i tre Dele og er dels kultiveret og dels Natureng. Skoven ligger i to Dele og har Bestand af Gran og Fyr.

Røndesminde, Nødager Sogn. Postforb. og St.: Kolind, hvortil c. 8 Km. Gaarden ligger c. 19 Km. fra nærmeste Købstad, Ebeltoft. Nuværende Ejer: *Bertel Jørgen Jensen Rønde*, som overtog Gaarden 1. April 1902, er født paa Ejendommen 25. Septbr. 1858 og gift med *Bolette Rasmussen*, født i Stabrand 20. Marts 1858.

Matr.-Nr. 2b m. fl. af Horstved. Hartkorn 1 Td. 3 Skpr. 3 Fdkr. ¼ Alb. Ejendomsskyld 36,000 Kr. Brandassurance for Hovedb. 5,000 Kr., for Avlsb. 11,000 Kr., for et Lejehus 1,400 Kr. Gaardens samlede Areal 88 Tdr. Ld., deraf Ager 77, Eng 5, Skov 4, Have og Gaardsplads 2. Agermarken drives i en 9 Marksdrift med Helbrak, 1 Roeafgrøde og 3 Græsmarker. Jordens Bonitet er paa c. Halvdelen stærk Lerjord paa Lerunderlag, paa Resten Lermuld paa Ler- og Kvægenderlag. Besætningen bestaar af 16 Malkekøer foruden 20 Stkr. Ungkvæg og Kalve, 2 Tyre, 4 Heste, 4 Plage og Føl samt 6 Faar. Sidste Aar solgtes c. 10 Fedesvin. Kvægbesætningen, der er af rød dansk Race, vedligeholdes ved eget Tillæg.

Røndesminde hørte tidligere under Høegholm Gods. I 1848 købte Jens Jensen Rønde fra Røndegaard i Bregnet Sogn nogle Hedelodder fra Søren Jacobsen og Jens Damgaard Gaarde her i Byen; disse Arealer laa hen i uopdyrket Lynghede, som J. Jensen Rønde med stor Flid og Dygtighed opdyrkede; han fik tilkendt Landhusholdningsselskabets Ærespris og et Sølvbæger, der bærer Aarstallet 1854. Han døde 1870, og hans Enke, Ane Margrethe Bertelsdatter, overtog Gaarden; hun giftede sig 1873 med Ole Laursen Tholstrup fra Nødager, der 1902 skødede Ejendommen til sin Hustrus Søn af første Ægteskab, den nuværende Ejer.

Gaarden ligger c. 1 Km. S. for Byen paa den Plads, hvor J. Jensen Rønde opbyggede den i 1848, og har hovedsagelig endnu de samme Bygninger. Bygningerne er opførte i Bindingsværk med Straatage; S. for den egentlige Gaardplan ligger en Stublade og mod V. en Svinestald i Kampestensmur og et Brændehus i Træ. Engen ligger



Røndesminde.

i to Dele dels NV. for Gaarden i Nødager Enge og dels i den udtørrede Korup Sø c. 7 $\frac{1}{2}$ Km. NV. for Gaarden. Skoven ligger i Horstved Kær sammen med Byskoven c. 1 Km. V. for Gaarden og har Bestand af Eg og Gran. — Af Hestebesætningen er en Følhoppe præmieret.

Horstvedgaard, Nødager Sogn. Postforb. og St.: Kolind, hvortil c. 7 $\frac{1}{2}$ Km. Gaarden ligger c. 19 Km. fra nærmeste Købstad, Ebeltoft. Nuværende Ejer: *Niels Sophus Friis*, som overtog Gaarden 15. April 1900, er født paa Ejendommen 7. Aug. 1877 og gift med *Mette Kathrine Pedersen*, født i Peerstrup.

Matr.Nr. 4a m. fl. af Horstved. Hartkorn 6 Tdr. 5 Skpr. 1 Fdkr. 2 Alb. Ejendomsskyld 56,000 Kr. Brandassurance for Hovedb. 6,920 Kr., for Avlsb. 13,771 Kr. Gaardens samlede Areal 148 Tdr. Ld., deraf Ager 135, Skov 11, Have og Gaards-



Horstvedgaard.

plads 2. Agermarken drives i en 8 Marksdrift med $\frac{1}{2}$ Helbrak $\frac{1}{2}$ Roer og Kartofler, 1 Roeafgrøde og 2 Græsmarker. Jordens Bonitet er paa 50 Tdr. Ld. god, dyb Muld paa Lerunderlag, paa 50 Tdr. Ld. lettere Muld paa blandet Underlag

af Grus og Sand og paa Resten væsentlig Sandmuld paa Kvægunderlag. Besætningen bestaar af 22 Malkekøer foruden 20 Stkr. Ungkvæg og Kalve, 2 Tyre, 8 Heste, 4 Plage og Føl samt 4 Faar. Sidste Aar solgtes c. 50 Fedesvin. Kvægbesætningen, der er af rød dansk Race, vedligeholdes ved eget Tillæg.

Horstvedgaard har tidligere hørt under Høegholm, men det vides ikke, naar den er bleven købt til fri Ejendom. Christen Rasmussen Friis overdrog Gaarden til sin Søn, Niels Christensen Friis, der døde 1861, hvorefter hans Enke, Dorthea Kirstine Sørensdatter fra Skaarupgaard, overtog Gaarden; hun giftede sig 1862 med Jens Jensen Tholstrup fra Nøddager, efter hvis Død 1898 hun atter overtog Gaarden, som hun 1900 skødede til sin Dattersøn, den nuværende Ejer.

Gaarden ligger paa sin oprindelige Plads som den vestligste af Horstved Bygaardene. Den anselige Hovedb. er opført 1868 i Grundmur med Straatag. Avlsb. bestaar af tre sammenbyggede Længer, af hvilke den v. er bygget i Kampestenmur, den n. dels i Bindingsværk, dels i Grundmur og den s. i Bindingsværk. N. for den egentlige Gaardplan ligger to Bygninger i støbt Beton; de benyttes til Svinestald, Material- og Tørvehus og har Straatage ligesom de øvrige Avlsb. Skoven ligger ved Markens s. Skel sammen med Horstved Byskov og har Bestand af Eg og Røn med Hasselunderskov.

Toftlund, Tirstrup Sogn. Postforb. og St.: Trustrup, hvortil c. 7½ Km. Gaarden ligger c. 13½ Km. fra nærmeste Købstad, Ebeltoft. Nuværende Ejer: *Jens Anton Marinus Lund Kjeldsen*, som overtog Gaarden 17. Juni 1908, er født paa Ejendommen 25. Juli 1875 og gift med *Mette Kirstine Jensen*, født i Mygind i Sønderhald Herred 7. Juni 1881.

Matr.-Nr. 3a m. fl. af Tirstrup. Hartkorn 7 Tdr. 6 Skpr. 2¾ Alb. Ejendoms-skyld 43,000 Kr. Brandassurance for Hovedb. 8,200 Kr., for Avlsb. 21,800 Kr. Gaardens samlede Areal 100 Tdr. Ld., deraf Ager 85, Eng 8, Skov 5, Have og Gaardsplads 2. Af Agermarken drives 64 Tdr. Ld. i en 8 Marksdrift med Helbrak, 1 Roeafgrøde og 2 Græsmarker; 12 Tdr. Ld. drives i en 4 Marksdrift i Veksel med Rug, Rodfrugter og Gul Rundbælg; Resten henligger i vedvarende Græs i Indhegning. Jordens Bonitet er paa 64 Tdr. Ld. Lermuld paa Lerunderlag, pletvis stærk Lerjord, paa 20 Tdr. Ld. Sandmuld paa Sandunderlag. Besætningen bestaar af 18 Malkekøer foruden 20 Stkr. Ungkvæg og Kalve, 2 Tyre, 5 Heste, 5 Plage og Føl samt 9 Faar. Sidste Aar solgtes c. 30 Fedesvin. Kvægbesætningen, der er af rød dansk Race, vedligeholdes ved eget Tillæg.

Toftlund har tidligere været Fæste under Høegholm og købt til fri Ejendom af Rasmus Jensen Kjeldsen, som overdrog Gaarden til sin Søn, Jens Rasmussen Kjeldsen, hvis Enke, Mariane Rasmusdatter, giftede sig anden Gang med Anders Nielsen fra Tirstrup, som 1871 overdrog den til sin Stedsøn, Niels Kjeldsen Jensen, som atter skødede den til sin Søn, den nuværende Ejer.

Gaarden ligger paa sin oprindelige Plads som den nordligste af Tirstrup Bygaardene. Markerne ligger i to samlede Dele N. og S. for Gaarden. Hovedb. er opført 1884 i Grundmur med Skifertag. Avlsb. er opførte dels i støbt Beton, dels i Grundmur og dels i Bindingsværk. Engen ligger c. 3 Km. S. for Gaarden i Øxenmølle Enge; den er kultiveret og af god Beskaffenhed. Skoven ligger ved Markens n. Skel.

Kildeskov, Tirstrup Sogn. Postforb. og St.: Trustrup, hvortil c. 7½ Km. Gaarden ligger c. 13½ Km. fra nærmeste Købstad, Ebeltoft. Nuværende Ejer: *Christian Mogensen*, som overtog Gaarden 14. Juni 1872, er født paa Ejendommen 17. Septbr. 1841 og gift med *Ane Andersen*, født i Vedelshave ved Middelfart 26. Jan. 1846.

Matr.-Nr. 4a m. fl. af Tirstrup. Hartkorn 6 Tdr. 1 Skp. 1 Fdkr. 2½ Alb. Ejendomsskyld 41,000 Kr. Brandassurance for Hovedb. 7,000 Kr., for Avlsb. 10,000 Kr. Gaardens samlede Areal 104 Tdr. Ld., deraf Ager 92, Eng 2, Mose 1½, Skov 7, Have og Gaardsplads 1½. Gaarden drives af Ejeren med hans næstældste Søn, *Anders Sigvart Mogensen*, som Bestyrer. A. S. Mogensen er født paa Ejendommen 7. Febr. 1875. Af Agermarken drives 46 Tdr. Ld. i en 7 Marksdrift med Helbrak, 1 Roeafgrøde, og 2 Græsmarker; 36 Tdr. Ld. drives i en anden 7 Marksdrift med Halvbrak efter Græs, 1 Roeafgrøde og 2 Græsmarker; Resten henligger i vedvarende Græs i Indhegninger. Jordens Bonitet er paa c. 36 Tdr. Ld. god Muld paa Lerunderlag paa 36 Tdr. Ld. stærk Lerjord paa Lerunderlag og paa

Resten Sandmuld paa Sandunderlag. Besætningen bestaar af 18 Malkekøer foruden 16 Stkr. Ungkvæg og Kalve, 2 Tyre, 4 Heste, 4 Plage og Føl samt 9 Faar. Sidste Aar solgtes c. 20 Fedesvin. Kvægbesætningen, der er af rød dansk Race, vedligeholdes hovedsagelig ved eget Tillæg.

Kildeskov har tidligere hørt under Høegholm. Den ældst kendte Ejer, Christen Mogens Lave, havde Gaarden fra c. 1807 og overdrog den 18. Decbr. 1839 til sin Søn, Mogens Christensen, der skødede den til sin Søn, den nuværende Ejer.

Gaarden ligger paa sin gamle Plads i den ø. Side af Tirstrup By. Hovedb. er opført 1867 i Grundmur med Straatag. Avlsb. bestaar af tre sammenbyggede Længer i Bindingsværk med Straatage. N. for Gaarden ligger to Bygninger i Bindingsværk og Grundmur; de benyttes til Svinestald og Brændehus. Engen ligger c. 2 Km. SV. for Gaarden og er Natureng af jævn Beskaffenhed. Skoven ligger ved Markens n. Skel og har Bestand af Bøg og Eg samt Gran.

Tronhjemgaard, Tirstrup Sogn. Postforb. og St.: Trustrup, hvortil c. 8 Km. Tlf. 14 over Tirstrup Central. Gaarden ligger c. 14 Km. fra nærmeste Købstad, Ebeltoft. Nuværende Ejer: *Søren Lauritz Sørensen*, som købte Gaarden 20. April 1891, er født paa Lauritzholm i Thorup By paa Mols 15. Oktbr. 1868 og gift med *Marie Sophie Thorup-Sørensen*, født paa Ørnbjerg Mølle paa Mols 2. Febr. 1872.

Matr.-Nr. 16 m. fl. af Tirstrup. Hartkorn 4 Tdr. 6 Skpr. 2 Fdkr. Ejendoms-skyld 60,000 Kr. Brandassurance for Hovedb. 8,300 Kr., for Avlsb. 13,700 Kr.,



Tronhjemgaard.

for en Fodermesterbolig 2,000 Kr. Gaardens samlede Areal 165 Tdr. Ld., deraf Ager 133, Eng 10, Skov 20, Have og Gaardsplads 2. Af Agermarken drives 54 Tdr. Ld. i en 6 Marksdrift med Halvbrak efter Græs og Staldfoder, 1 Roeafgrøde, 1½ Græsmark og ½ Staldfoderafgrøde; 22 Tdr. Ld. drives i en 5 Marksdrift uden Brak, med 1 Roeafgrøde og 1 Græsmark; 53 Tdr. Ld. drives i en 6 Marksdrift uden Brak, med 1 Roeafgrøde og 2 Græsmarker; Resten henligger i vedvarende Græs i Indhegning. Jordens Bonitet er paa 76 Tdr. Ld. lermuldet Jord paa blandet Underlag af Grus og Kvæg, paa 53 Tdr. Ld. god Sandmuld paa Sandunderlag (Arealet er merglet med Gaardens egen Lermergel). Besætningen bestaar af 25 Malkekøer foruden 30 Stkr. Ungkvæg og Kalve, 2 Tyre, 7 Heste, 4 Plage og Føl samt 7 Faar. Sidste Aar solgtes c. 50 Fedesvin. Kvægbesætningen, der er af rød dansk Race, vedligeholdes hovedsagelig ved eget Tillæg.

Tronhjemgaard har formentlig hørt under Rugaard og maa da være solgt til fri Ejendom i 1799 af Overkrigskommissær Hans Peter Ingerslew. I 1816 købte Christen Bojstrup Ejendommen, som han allerede 1819 solgte til Søren Møller, der 1833 overdrog den til Sønnen, Jens Møller, der blev gift med Mine Væver, Enke efter Mikkel Væver. Jens Møller afstod 1863 Gaarden til sin Stedsøn, Rasmus Peder Mikkelsen

Væver, som 1883 solgte til Martinus Pedersen, efter hvem Kreditforeningen overtog i 1890; derefter købte den nuværende Ejer.

Gaarden ligger kønt paa sin oprindelige Plads c. 2 Km. V. for Tirstrup By. Den ligger højt i Terrænet, der over Markerne er meget jævnt. Den anselige Hovedb. er opført i Grundmur med høj Frontespice med 2 Fags Kvist til den v. Facade og har Tegtag. Avlsb. er opførte dels i støbt Beton og dels i Træ, alle med Paptage. Engen ligger i to Dele dels i den udtørrede Korup Sø c. 7 Km. SV. for Gaarden, dels c. 2 Km. SØ. for Gaarden ved Øxenmølle. Skoven ligger i to Dele, dels i den v. Mark, og dels i den s. Mark og har Bestand af Gran og Fyr.

Raamose Avlsgaard, Tirstrup Sogn. Postforb. og St.: Trustrup, hvortil c. 7 Km. Gaarden ligger c. 15 Km. fra nærmeste Købstad, Ebeltoft. Nuværende Ejer: *Julius Friis*, som købte Gaarden 1. April 1913, er født i Købmandsgaarden i Tirstrup 5. Juli 1883 og gift med *Nielsine Pedersen*, født paa Fogedgaard i Kejlstrup 13. Decbr. 1883.

Matr.-Nr. 3a og 16a af Drammelstrup. Hartkorn 5 Tdr. 2 Skpr. 2 Fdkr. 2½ Alb. Ejendomsskyld 35,000 Kr. Brandassurance for Hovedb. 9,500 Kr., for Avlsb. 14,100 Kr. Gaardens samlede Areal 71 Tdr. Ld., deraf Ager 59½, Eng 10, Have og Gaardsplads 1½. Agermarken drives i en 8 Marksdrift med ½ Hel-



Raamose Avlsgaard.

brak ½ Roer, 1 Roefgrøde og 2 Græsmarker. Jordens Bonitet er hovedsagelig god Muld paa Lerunderlag. Besætningen bestaar af 20 Malkekøer foruden 22 Stkr. Ungkvæg og Kalve, 2 Tyre, 5 Heste, 5 Føl samt 3 Faar. Sidste Aar solgtes c. 40 Fedesvin. Der holdes 3 Grisesøer, hvis Grise væsentlig sælges. Kvægbesætningen, der er af rød dansk Race, vedligeholdes ved eget Tillæg. Der sælges aarlig c. 10 Stkr. af Ungkvæget som Kælvekvier.

Raamose Avlsgaard har tidligere hørt under Høegholm. Den ældst kendte Ejer er Jens Peder Skræder, i hvis Slægt Gaarden formentlig har været i Fæstetiden. Han solgte til Carl Frederik Loft, der var Mejeriforpagter paa Lykkesholm og Høegholm. I 1879 købte Tirstrup-Fuglslev, Hyllested-Rosmus og Lyngby-Albøge Kommuner Jorderne og opbyggede Fattiggarden c. ½ Km. NV. for Drammelstrup By. Fattiggarden blev senere Aandssvageanstalt, indtil Staten 1. Oktbr. 1912 overtog Bygningerne og 5 Tdr. Ld. af Arealet, hvorefter Anstalten omdannedes til en Pleje-Central under Asylet i Aarhus. Resten af Arealet solgtes til den nuværende Ejer, som siden 1908 havde været Forpagter af Jorderne, og som opbyggede Gaarden c. 200 M. SØ. for Anstalten.

Den stilfulde Hovedb. er opført i Grundmur og har høje Frontespicer med 2 Fags Kvist til begge Facader og har Cementstenstag. Avlsb. bestaar af tre sammenbyggede Hovedlænger i Beton med Murtrimpel samt Jernbjælker og Monierloft i begge Sidelængerne; de har Paptage; V. for s. Længe ligger et Materialhus i Træ. Engen ligger c. 1 Km. Ø. for Gaarden i Drammelstrup Enge; den en kultiveret og af fortrinlig Beskaffenhed.

Gydegaard, Tirstrup Sogn. Postforb. og St.: Trustrup, hvortil c. 6 Km. Gaarden ligger c. 14 Km. fra nærmeste Købstad, Ebeltoft. Nuværende Ejer: *Peter Rasmussen Bonde*, som overtog Gaarden 15. Jan. 1879, er født paa Ejendommen 1. Marts 1847 og gift med *Karoline Johansen-Dolberg*, født i Fjellerup i Glæsborg Sogn 30 Jan. 1852.

Matr.-Nr. 4a m. fl. af Drammelstrup. Hartkorn 5 Tdr. 3 Skpr. 2 Fdkr. $\frac{3}{4}$ Alb. Ejendomsskyld 35,000 Kr. Brandassurance for Hovedb. 8,600 Kr., for Avlsb. 15,300 Kr. Gaardens samlede Areal 84 Tdr. Ld., deraf Ager 60 $\frac{1}{2}$, Eng 22, Skov $\frac{1}{2}$, Have og Gaardsplads 1. Af Agermarken drives 30 Tdr. Ld. i en 7 Marksdrift uden Brak, med 1 Roeafgrøde og 2 Græsmarker; 29 Tdr. Ld. drives i en 8 Marksdrift med Helbrak, 1 Roeafgrøde og 2 Græsmarker; Resten henligger i vedvarende Græs i Indhegning. Jordens Bonitet er paa de 30 Tdr. Ld. god Muld



Gydegaard.

paa Lerunderlag, paa Resten lettere Muld paa blandet Underlag af Ler, Kvæg og Sand. Besætningen bestaar af 18 Malkekøer foruden 22 Stkr. Ungkvæg og Kalve, 2 Tyre, 5 Heste, 6 Plage og Føl samt 8 Faar. Sidste Aar solgtes c. 30 Fedesvin. Kvægbesætningen, der er af rød dansk Race, vedligeholdes ved eget Tillæg.

Gydegaard har tidligere hørt under Høegholm. Den ældst kendte Ejer er Rasmus Brahe, i hvis Slægt Gaarden formentlig har været Fæste og Eje gennem mange Generationer. R. Brahe døde 1809, og hans Enke, Ane Marie Laursdatter fra Nødager, overtog Gaarden; hun giftede sig 1826 med Peder Nielsen Bonde, hvem hun ogsaa overlevede, hvorefter hun overdrog Gaarden til Sønnen, Rasmus Pedersen Bonde, som har overdraget den til sin Søn, den nuværende Ejer.

Gaarden ligger paa sin gamle Plads som den eneste af Drammelstrup Bygaardene, der ikke er udflyttet. Markerne er samlede mod N. og har let bølgeformet Terræn med jævnt Fald ned mod Engdragene. Den anselige, solide Hovedb. er opført i Grundmur med en høj Frontespice med 2 Fags Kvist til den ø. Facade og med Skifertag. Avlsb. er væsentlig opførte dels i Grundmur, dels i Bindingsværk med Straatage. Et tidligere Aftægts hus er nu udlejet til en katolsk apostolisk Menighed. Engen ligger ved Markens n. Skel i Drammelstrup Byenge og er kultiveret Eng af fortrinlig Beskaffenhed. Skoven ligger ved Markens v. Skel og har Bestand af Gran og Fyr, plantet sidst i 1870erne af den nuværende Ejer.

Ramskovgaard, Aalsø Sogn. Postforb. og St.: Grenaa, hvortil c. 6 Km. Nuværende Ejer: Kammerherre, Hofjægermester *W. L. Dinesen* til Katholm.

Matr.-Nr. 1e m. fl. af Højbjerg. Hartkorn 9 Tdr. 7 Skpr. $\frac{1}{2}$ Alb. Ejendomsskyld 45,000 Kr. Gaardens samlede Areal 120 Tdr. Ld., deraf Ager 109, Eng 10, Have og Gaardsplads 1. Gaarden drives af Ejeren ved Bestyrer *Christian Nielsen*, født i Ginnerup 12. Jan. 1877. Agermarken drives i en 8 Marksdrift med Byg efter Grønjordshavre, Rug, Roer, Byg, Udlægshavre og 2aars Græs. Jordens Bonitet er Lermuld paa Lerunderlag. Besætningen bestaar af 30 Malkekøer foruden 15 Stkr. Ungkvæg og Kalve, 1 Tyr, 7 Heste samt 3 Plage og Føl. Sidste Aar

solgtes c. 10 Fedesvin. Kvægbesætningen, der er af rød dansk Race, vedligeholdes hovedsagelig ved eget Tillæg.

Ramskovgaard ligger lidt N. for Katholm og omgives mod S. af Haven og til de andre Sider af Læbælder. Fra Gaarden er der en vid og smuk Udsigt over Katholm Skove og til Kattegat.

Hovedb. er opført i Bindingsværk ligesom de to Sidelænger, og alle Bygningerne har Straatage. I Nordsiden af Gaardplanen opførtes i 1911 et Materialhus af Cementstøbning med Straatag, og V. for den egentlige Gaardplan byggedes samme Aar en Bræddelade med Paptag. Den tilhørende Markjord ligger samlet V. for Gaarden, medens Engen, som er Kulturreng, ligger Ø. for samme.

Mosegaard (Søren Christian Sørensens Gaard), Aalsø Sogn. Postforb.: Grenaa, hvortil c. 3½ Km., og St.: Aalsø, hvortil c. 2 Km. Nuværende Ejer: *Søren Christian Sørensen*, som overtog Gaarden 1. Maj 1884, er født paa Ejendommen 21. Marts 1851 og gift med *Klausine Sørensen*, født i Højbjerg.

Matr.-Nr. 9a m. fl. af Højbjerg. Hartkorn 9 Tdr. 6 Skpr. 3 Fdkr. 2½ Alb. Ejendomsskyld 46,000 Kr. Gaardens samlede Areal 109 Tdr. Ld., deraf Ager 105, Eng 3, Have og Gaardsplads 1. Agermarken drives væsentlig i en 7 Marksdrift med Rug efter Helbrak, Byg, Roer, Udlægshavre og 3aars Græs. Jordens Bonitet er Sandmuld paa Grusunderlag. Besætningen bestaar af 24 Malkekøer foruden



Mosegaard (S. C. Sørensens Gaard).

16 Stkr. Ungkvæg og Kalve, 2 Tyre, 6 Heste, 3 Plage og Føl samt 5 Faar. Sidste Aar solgtes c. 40 Fedesvin. Kvægbesætningen, der er af sortbroget Race, vedligeholdes hovedsagelig ved eget Tillæg.

Mosegaard var tidligere Fæste under Katholm og er formentlig bleven købt til fri Ejendom af Claus Præst, som senere overdrog den til sin Svigersøn, Jens Hansen Mosegaard, der c. 1865 solgte den til Svogeren, Søren Clausen. Denne havde Gaarden i c. 14 Aar og solgte den saa igen til Jens Hansen Mosegaard, som mageskiftede med den nuværende Ejer.

Gaarden udgjorde oprindeligt to Gaarde, som 1875 sammenkøbtes og sammenlagdes af Søren Clausen, der var den nuværende Ejers Svigerfader. Mosegaard ligger i den v. Side af Højbjerg By, smukt omgivet af Have og Læplantning; den tilhørende Jord ligger samlet omkring den over et noget kuperet Terræn. Bygningerne er opførte i Grundmur, Bindingsværk og Kampestenmur med Straatage. Hovedb. og Laden er byggede 1861, n. Længe 1890 og s. Længe 1899. Engen ligger c. 4 Km. Ø. for Katholm og er Natureng.

Mosegaard (Christian Marinus Andersens Gaard), Aalsø Sogn. Postforb. og St.: Aalsø, hvortil c. 1 Km. Tilf. 6 over Aalsø Central. Gaarden ligger c. 6 Km. fra nærmeste Købstad, Grenaa. Nuværende Ejer: *Christian Marinus Andersen*, som overtog Gaarden 1. Jan. 1910, er født paa Ejendommen 5. Septbr. 1874 og gift med *Helga Laursen*, født i Hammelev 5. Jan. 1890.

Matr.-Nr. 10 m. fl. af Aalsø. Hartkorn 6 Tdr. 2 Skpr. 1 Fdkr. 2 Alb. Ejendomsskyld 38,000 Kr. Brandassurance for Hovedb. 5,676 Kr., for Avlsb. 11,125 Kr. Gaardens samlede Areal 72 Tdr. Ld., deraf Ager 64½, Eng 4½, Mose 2, Have og Gaardsplads 1. Agermarken drives i en 8 Marksdrift med Byg efter Grøn-

jordshavre, Rug, Roer, Byg, Udlægshavre og 2aars Græs samt Frøgræs. Jordens Bonitet er Lermuld paa Lerunderlag. Besætningen bestaar af 20 Malkekøer foruden 20 Stkr. Ungkvæg og Kalve, 2 Tyre samt 6 Heste. Sidste Aar solgtes c. 35 Fedesvin. Kvægbesætningen, der er af sortbroget Race, vedligeholdes ved eget Tillæg.

Mosegaard var tidligere Fæstegaard under Hessel og menes at være købt til fri Ejendom af Jørgen Nielsen, som solgte til Peder Larsen, fra hvem den overgik til Svigersønnen Kund Andersen, efter hvis Død 3. Novbr. 1900 Enken overtog Ejendommen, som hun senere overdrog til sin Søn, den nuværende Ejer.



Mosegaard (C. M. Andersens Gaard).

Gaarden ligger tæt SØ. for Aalsø By, og Markerne ligger samlede rundt om den og er paa alle Sider omgivne af Poppelhegn. Oprindeligt hørte der en Udmark til Ejendommen, men Ejerens Bedstefader mageskiftede denne med en anden Gaards Indmark. Mosegaards Beliggenhed er meget smuk; en Poppelalle fører fra Kommunevejen ind til Gaarden. Hovedb. er opført i Slutningen af 1850erne i Grundmur. Af Avlsb. er den s. Længe og Laden byggede samtidig med Hovedb. i dels Kampestensmur og dels Bindingsværk; alle med Straatage. Den n. Længe er bygget i 1909 af Cementstøbning med Paptag. De faste Maskiner drives ved Petroleumsmotor, der installeredes i 1912. Engen ligger ved Grenaa og er Natureng.

Tækkersminde, Aalsø Sogn. Postforb. og St.: Aalsø, hvortil c. 2 Km. Gaarden ligger c. 7 Km. fra nærmeste Købstad, Grenaa. Nuværende Ejer: *Peter Petersen*,



Tækkersminde.

som overtog Gaarden i Foraaret 1893, er født i Sahl 14. Decbr. 1869 og gift med *Sophie Kirstine Hansen*, født i Aalsø 15. Aug. 1860.

Matr.-Nr. 4a m. fl. af Aalsrode. Hartkorn 6 Tdr. 6 Skpr. 2 Fdkr. 1½ Alb. Ejendomsskyld 48,000 Kr. Brandassurance for Hovedb. 7,600 Kr., for Avlsb. 13,900 Kr. Gaardens samlede Areal 85 Tdr. Ld., deraf Ager 83, Have og Gaardsplads 2. Agermarken drives i en 8 Marksdrift med Grønjordshavre, Rodfrugt og Frø, Byg, Roer, Byg, Udlægshavre og 2aars Græs. Jordens Bonitet er Lermuld paa Lerunderlag. Besætningen bestaar af 22 Malkekøer foruden 18 Stkr. Ungkvæg og Kalve, 2 Tyre, 6 Heste samt 3 Plage. Sidste Aar solgtes c. 35 Fedesvin. Kvægbesætningen, der er af blandet Race, vedligeholdes hovedsagelig ved eget Tillæg.

Tækkersminde var oprindelig Fæste under Katholm og købtes til Selvejendom i 1860erne af Niels Christensen Tækker, som havde haft Gaarden i Fæste i en Del Aar. Han overdrog den 1879 til sin Plejedatter, den nuværende Ejers Hustru.

Gaarden ligger omgivet af Have og Læbælte i den v. Side af Aalsrode By, og 39 Tdr. Ld. af den tilhørende Jord ligger umiddelbart ved den, medens 35 Tdr. Ld. ligger noget længere mod N. og Resten mellem Katholm Skov og Stranden. I 1875 tilkøbtes en Indlod paa 35 Tdr. Ld., og 1900—03 frasolgtes en Udmark paa 27 Tdr. Ld. til Husmandsbrug. Hovedb. ligger mod Ø. og er opført i Grundmur med Kvist og har Tegltag. Avlsb. er opførte efter Brand i 1889 dels i Cementstøbning og dels i Kampestensmur med Straatage; i 1911 opførtes en Staklade V. for den egentlige Gaardplan; den bærer Paptag.

Kejsegaard, Aalsø Sogn. Postforb. og St.: Aalsø, hvortil c. 2 Km. Tlf. 1 over Aalsø Central. Gaarden ligger c. 7 Km. fra nærmeste Købstad, Grenaa. Nuværende Ejer: *Aage N. B. Nicolajsen*, som overtog Gaarden i Decbr. 1911, er født i Aalsrode 22. Oktbr. 1877 og gift med *Marie Nobel*, født i Grenaa 20. Febr. 1875.

Matr.-Nr. 7 m. fl. af Aalsrode. Hartkorn 15 Tdr. Ejendomsskyld 132,000 Kr. Brandassurance for Hovedb. 9,000 Kr., for Avlsb. c. 31,000 Kr. Gaardens samlede Areal 225 Tdr. Ld., deraf Ager 197, Eng 25, Have og Gaardsplads 3. Agermarken drives med Roer efter Grønjordshavre, Byg, Udlægshavre og 3 å 4aars Frøgræs. Jordens Bonitet er Lermuld paa Lerunderlag. Besætningen bestaar af 46 Malkekøer foruden 35 Stkr. Ungkvæg og Kalve, 2 Tyre, 14 Heste, 10 Plage og Føl samt 2 Faar. Sidste Aar solgtes c. 130 Fedesvin. Kvægbesætningen, der er af sortbroget Race, vedligeholdes hovedsagelig ved eget Tillæg.

Kejsegaard har tidligere været Fæste under Katholm og købtes til fri Ejendom i 1870erne af Anders Nielsens Enke, som i Slutningen af 1870erne solgte til Martinus Møller; denne solgte efter c. 15 Aars Forløb Ejendommen til Tækker Petersen, af hvem den nuværende Ejer har købt.

Gaarden ligger højt og frit midt paa sine Jorder tæt NV. for Aalsrode By. Da den nuværende Ejer overtog, hørte der kun 117 Tdr. Ld. til Ejendommen; Resten af Arealet hidrører fra Ejerens Fødegaard, som 1912 sammenlagdes med Gaarden her, med Undtagelse af 12½ Td. Ld., der sammen med Bygningerne solgtes til Forpagter Nymann. Hovedb. er opført 1890 i Grundmur med Kvist til begge Sider og med Tegltag. Avlsb. er opførte samtidig med Hovedb. dels i Grundmur, dels i Kampestensmur og har Straatage; N. for den egentlige Gaardplan er der opført en Bræddelade med Paptag. De faste Maskiner drives ved Petroleumsmotor, og Bygningerne forsynes med Vand fra eget Vandværk.

Bakkegaard, Aalsø Sogn. Postforb. og St.: Aalsø, hvortil c. 3 Km. Gaarden ligger c. 7 Km. fra nærmeste Købstad, Grenaa. Nuværende Ejer: *Anders Peter Andersen*, som overtog Gaarden 1 April 1895, er født i Aalsø 4 Juli 1868 og gift med *Sofie Marie Petersen*, født paa Ejendommen 19. Juni 1871.

Matr.-Nr. 9c. m. fl. af Aalsrode. Hartkorn 5 Tdr. 2 Skpr. 2¼ Alb. Ejendomsskyld 46,000 Kr. Brandassurance for Hovedb. 9,000 Kr., for Avlsb. 13,053 Kr. Gaardens samlede Areal 93 Tdr. Ld., deraf Ager 79, Eng 13, Have og Gaardsplads 1. Agermarken drives i en 8 Marksdrift med Helbrak efter Grønjordshavre, Hvede, Roer, Byg, Udlægshavre og 2aars Græs. Jordens Bonitet er væsentlig Lermuld paa Lerunderlag. Besætningen bestaar af 20 Malkekøer foruden 20 Stkr. Ungkvæg og Kalve, 2 Tyre, 6 Heste samt 4 Plage og Føl. Sidste Aar solgtes c. 50 Fedesvin. Kvægbesætningen, der er af sortbroget Race, vedligeholdes hovedsagelig ved eget Tillæg.

Bakkegaard var oprindelig Fæste under Katholm. Den ældst kendte Fæster var Mikkel Pedersen, der ifølge Fæstebrev af 15. Febr. 1850 havde faaet Fæstet overdraget. Efter hans Død købte Enken 1866 Gaarden til fri Ejendom for 8,000 Rdl. Hun giftede sig anden Gang med Søren Petersen, efter hvem Svigersønnen, den nuværende Ejer, overtog den.



Bakkegaard.

Gaarden ligger i den v. Side af Aalsrode By og er mod S. omgivet af Have og mod Ø. og V. af Læplantning. De tilhørende Jorder ligger paa to Steder S. og V. for Gaarden, og Engen er fraliggende ud mod Stranden. Hovedb. er opført 1874 i Grundmur med Paptag. Af Avlsb. er Sidelængerne opførte væsentlig i Kampestensmur og Laden i Bindingsværk, alle med Straatage. I 1909 opførtes der en Staklade bag Gaarden. De faste Maskiner drives ved Petroleumsmotor, der installeredes i 1910.

Sognefoged Andreas Hansen's Gaard i Hoed, Hoed Sogn. Postforb. og St.: Balle, hvortil c. $\frac{1}{2}$ Km. Gaarden ligger c. 13 Km. fra nærmeste Købstad, Grenaa. Nuværende Ejer: Sognefoged *Andreas Hansen*, er født paa Ejendommen 12. Aug. 1840 og gift med *Ane Margrethe Sørensen*, født i Sønder Homaa 8. Juli 1852.



Sognefoged Andreas Hansens Gaard.

Matr.-Nr. 4b m. fl. af Hoed. Hartkorn 7 Tdr. 5 Skpr. 3 Fdkr. $\frac{1}{2}$ Alb. Ejendomsskyld 45,000 Kr. Gaardens samlede Areal 84 Tdr. Ld., deraf Ager 79, Eng 3, Plantage 1, Have og Gaardsplads 1. Gaarden er bortforpagtet til Ejerens Søn, *Rasmus Hansen*, født 3. Oktbr. 1875. Agermarken drives i en 8 Marksdrift med Helbrak efter Grønjordshavre, Rug, Roer, Byg, Udlægshavre og 2aars Græs. Jordens Bonitet er Sandmuld paa Kalkunderlag. Besætningen bestaar af 20 Malke-

køber foruden 14 Stkr. Ungkvæg og Kalve, 1 Tyr, 4 Heste, 2 Plage samt 3 Faar. Sidste Aar solgtes c. 35 Fedesvin. Kvægbesætningen, der er af blandet Race, vedligeholdes hovedsagelig ved eget Tillæg.

Den nuværende Ejer har overtaget Gaarden efter sin Fader, Rasmus Hansen, som havde faaet den c. 1836 ved Giftermaal med Rasmus Bishs' Enke. R. Bish havde c. 1828—30 faaet Ejendommen efter sin Fader, Niels Bish, som ogsaa menes at have arvet den.

Gaarden ligger omgivet af Have og Læbælte i Hoed By umiddelbart V. for Kirken, og den tilhørende Jord er samlet mod S. over noget bakket Terræn. Hovedb. er opført 1875 i Grundmur med Straatag. Avlsb. er ældre, men restaureredes i 1876 og vedligeholdes godt, saa at de stadig gør et solidt og velholdt Indtryk; de er byggede i Bindingsværk med Straatage. Engen ligger ved det s. Markskel og er Natureng, og Plantagen ligger ved Engen og har Bestand af Eg.

Nygaard, Hoed Sogn. Postforb. og St.: Balle, hvortil c. 2 Km. Tlf. 5 over Balle Central. Gaarden ligger c. 11 Km. fra nærmeste Købstad, Grenaa. Nuværende Ejer: *Hannis Marinus Frederik Tygesen*, som overtog Gaarden 14. Marts 1907, er født i Draaby 29. Jan. 1866 og gift med *Ane Dorthea Petersen*, født i Draaby 15. Novbr. 1865.



Nygaard.

Matr.-Nr. 2a og 5a af Glatved. Hartkorn 6 Tdr. Ejendomsskyld 40,000 Kr. Brandassurance for Hovedb. 6,240 Kr., for Avlsb. 7,999 Kr. Gaardens samlede Areal 101 Tdr. Ld., deraf Ager 93, Eng 6, Skov 1, Have og Gaardsplads 1. Agermarken drives i en 9 Marksdrift med Byg eller Havre efter Kartofler, Rug, Roer, Byg eller Havre, Roer, Udlægshavre og 2aars Græs. Jordens Bonitet er Muldjord paa Kalkunderlag. Besætningen bestaar af 20 Malkekøer foruden 28 Stkr. Ungkvæg og Kalve, 2 Tyre, 5 Heste, 3 Plage og Føl samt 2 Faar. Sidste Aar solgtes c. 40 Fedesvin. Kvægbesætningen, der er af blandet Race, vedligeholdes hovedsagelig ved eget Tillæg.

Nygaard's nuværende Ejer har købt af Rousing Dreyer, som c. 10 Aar i Forvejen havde faaet Ejendommen af Arvingerne efter Søren Rousing, som i mange Aar var Ejer af Gaarden. Hans Fader, Anders Rousing, købte Gaarden til fri Ejendom fra Katholm for 2,400 Rdl. i Slutningen af 1840erne.

Gaarden ligger lidt Ø. for Glatved By, og dens Jorder er samlede mod S. og Ø. over jævnt Terræn. Nygaard udgjorde oprindelig to selvstændige Gaarde, som er sammenlagte af Søren Rousing. Den smukke Hovedb. er opført i Grundmur, og Avlsb. er opførte dels i Grundmur og dels i Bindingsværk, alle med Straatage; Ø. for den egentlige Gaardplan ligger Svinestalden og et Gødningshus i Kalkstøbning med Paptag. Engen ligger sammen med Skoven SV. for Gaarden; den en Natureng, og Skoven har Bestand af Bøg og Eg.

Christen Pedersens Gaard i Øster Balle, Hoed Sogn. Postforb. og St.: Balle, hvortil c. 2 Km. Gaarden ligger c. 11 Km. fra nærmeste Købstad, Grenaa. Nuværende Ejer: *Christen Pedersen*, som overtog Gaarden 22. Febr. 1887, er født i Aalsrode 17. Septbr. 1846 og gift med *Kristiane Christensen*, født i Glatved Strand 18. Aug. 1849.

Matr.-Nr. 3a m. fl. af Øster Balle. Hartkorn 5 Tdr. 2 Skpr. 3 Fdkr. 2½ Alb. Ejendomsskyld 36,000 Kr. Brandassurance for Hovedb. 6,422 Kr., for Avlsb. 9,536 Kr. Gaardens samlede Areal 81½ Td. Ld., deraf Ager 79, Mose 1½, Have og Gaardsplads 1. Agermarken drives i en 8 Marksdrift med Roer og Byg efter Grønjordshavre, Hvede og Rug, Roer, Byg, Udlægshavre og 2-aars Græs. Jordens Bonitet er væsentlig Lermuld paa Lerunderlag. Besætningen bestaar af 18 Malkekøer foruden 18 Stkr. Ungkvæg og Kalve, 1 Tyr, 4 Heste, 3 Plage og Føl samt 4 Faar. Sidste Aar solgtes c. 30 Fedesvin. Kvægbesætningen, der er af blandet Race, vedligeholdes hovedsagelig ved eget Tillæg.

Gaarden var oprindelig Fæste under Katholm, og solgtes til fri Ejendom 6. Aug. 1856 af Major v. Dinesen til Rasmus Petersen Murmann, som indtil da havde været Fæster af Gaarden, som han havde overtaget ifølge Fæstebrev af 27. Decbr. 1840. R. Petersen Murmann's Kreditorer solgte derefter Gaarden til den nuværende Ejer.

Gaarden ligger i Øster Balle By, og dens Jorder er samlede mod Ø. over jævnt Terræn. Til Ejendommen købtes i sin Tid c. 30 Tdr. Ld., som den nuværende Ejer atter har solgt til sin Søn, der har opført en Gaard paa samme. Hovedb. er opført 1891 i Grundmur med Tegltag. Af Avlsb. er Laden og den n. Længe byggede henholdsvis 1890 og 1894 i Grundmur med Straatage, og den ø. Længe staar i Bindingsværk, ligeledes med Straatag.

Lynby Præstegaard, Lynby Sogn. Postforb. og St.: Trustrup, hvortil c. 2 Km. Gaarden ligger c. 11 Km. fra nærmeste Købstad, Grenaa. Nuværende



Lynby Præstegaard.

Beneficiarius: Pastor *Edvard Egedius Lützen*, født i Thorshavn 18. Oktbr. 1857 og gift med *Emilie Clausen*, født i Aalborg 16. Decbr. 1864. Gaarden er bortforpagtet

til *Frederik Carl Christian Jensen*, som overtog Forpagtningen 1. April 1911. F. C. C. Jensen er født i Vrinders 2. Febr. 1883 og gift med *Ingeborg Magdalene Kjær*, født i Lyngby 26. Marts 1883.

Matr.-Nr. 1a m. fl. af Lyngby. Hartkorn 7 Tdr. 6 Skpr. 3 Fdkr. $\frac{1}{2}$ Alb. Ejendomsskyld 36,000 Kr. Brandassurance for Hovedb. 12,000 Kr., for Avlsb. 20,000 Kr. Gaardens samlede Areal 92 Tdr. Ld., deraf Ager 75, Eng 3, Plantage 12, Have og Gaardsplads 2. Agermarken drives væsentlig i en 9 Marksdrift med Roer efter Grønjordshavre, Byg, Havre, Græs, Roer, Udlægshavre og 2aars Græs. Jordens Bonitet er Sandmuld paa Grus- og Kvægunderlag. Besætningen bestaar af 14 Malkekøer foruden 12 Stkr. Ungkvæg og Kalve, 1 Tyr, 5 Heste, 3 Plage og Føl samt 8 Faar. Sidste Aar solgtes c. 30 Fedesvin. Kvægbesætningen, der er af blandet Race, vedligeholdes hovedsagelig ved eget Tillæg.

Lyngby Præstegaard ligger i Lyngby By umiddelbart V. for Kirken; dens Jorder er samlede væsentlig mod V. over jævnt Terræn.

Gaardens Bygninger er opførte i Grundmur efter Brand 1864. Præsteboligen ligger mod Ø. og har Tegtag; Forpagterboligen er opført i Vinkel paa Præsteboligen og har ogsaa Tegtag, medens Avlsb. er tækkede med Straa. Bygningerne forsynes med Vand fra Byens Vandværk. Engen ligger c. 4 Km. V. for Gaarden og er Natureng, og Plantagen ligger ved det s. Markskel og har Bestand af Gran og Fyr.

Saldrupgaard, Lyngby Sogn. Postforb. og St.: Trustrup, hvortil c. 3 Km. Gaarden ligger c. 11 Km. fra nærmeste Købstad, Grenaa. Nuværende Ejer: C.



Saldrupgaard.

Hendrik Jensen Nymann, som overtog Gaarden 1. April 1911, er født i Lyngby 12. Juli 1886 og gift med *Dagmar Bager*, født i Hammelev 15. Decbr. 1886.

Matr.-Nr. 3 m. fl. af Saldrup. Hartkorn 7 Tdr. 6 Skpr. 2 Fdkr. $\frac{1}{2}$ Alb. Ejendomsskyld 45,000 Kr. Brandassurance for Hovedb. 5,439 Kr., for Avlsb. 10,539 Kr. Gaardens samlede Areal 87 $\frac{1}{2}$ Td. Ld., deraf Ager 87, Have og Gaardsplads $\frac{1}{2}$. Agermarken drives i en 7 Marksdrift med Roer efter Grønjordshavre, Byg, Udlægshavre, 1aars Græs og 2aars Frøgræs. Jordens Bonitet er Lermuld paa Lerunderlag. Besætningen bestaar af 24 Malkekøer foruden 10 Stkr. Ungkvæg og Kalve, 2 Tyre, 6 Heste samt 2 Plage og Føl. Sidste Aar solgtes c. 80 Fedesvin. Kvægbesætningen, der er af blandet Race, vedligeholdes dels ved Tillæg, dels ved Indkøb.

Saldrupgaard's nuværende Ejer overtog den efter sin Fader, Peter Nymann, som 1897 havde købt den af Rasmus Christensen, der i Slutningen af 1880'erne havde købt af Hans Bendixen. Denne havde faaet Ejendommen 1855 ved Giftermaal med Anders Jensens Enke, Mette Marie Andersdatter. A. Jensen fik Gaarden efter Faderen, Søren Jensen, som 1841 havde faaet Gaarden ved Giftermaal.

Saldrupgaard ligger tæt NV. for Lyngby By, og den tilhørende Jord er samlet rundt om den over jævnt og bekvemt Terræn. Hovedb. er opført i Grundmur med Tegtag; Avlsb. dels i Grundmur, dels i Bindingsværk og med Straatage. Bygningerne

er opførte 1897 med Undtagelse af n. Længe, der er en ældre Bygning. De forsynes med Vand fra Byens Vandværk, og de faste Maskiner drives ved Petroleumsmotor, som installeredes 1911.

Aldershvile, Lyngby Sogn. Postforb. og St.: Trustrup, hvortil c. 6 Km. Gaarden ligger c. 11 Km. fra nærmeste Købstad, Grenaa. Nuværende Ejer: *Søren Mortensen*, som overtog Gaarden 4. Febr. 1884, er født i Tolstrup 21. Juni 1848 og gift med *Birgitte Pedersen*, født i Trustrup 15. Febr. 1856.

Matr.-Nr. 2a m. fl. af Allelev. Hartkorn 4 Tdr. 6 Skpr. 2 Fdkr. 2¼ Alb. Ejendomsskyld 40,000 Kr. Brandassurance for Hovedb. 5,775 Kr., for Avlsb. 12,527 Kr. Gaardens samlede Areal 82 Tdr. Ld., deraf Ager 77½, Eng 1½, Mose 1½, Have og Gaardsplads 1½. Agermarken drives i en 7 Marksdrift med Rug efter Grønjordshavre, Roer, Byg, Udlægshavre og 2aars Græs. Jordens Bonitet er dyb Sandmuld paa Kalkunderlag. Besætningen bestaar af 16 Malkekøer foruden 16 Stkr. Ungkvæg og Kalve, 1 Tyr, 6 Heste samt 2 Plage og Føl. Sidste Aar solgtes c. 25 Fedesvin. Kvægbesætningen, der er af rød dansk Race, vedligeholdes ved eget Tillæg.



Aldershvile.

Den nuværende Ejer fik Gaarden tilskødet af sin Svigerfader, Peder Davidsen til Trustrupgaard, som 1871 havde købt den af Mikkel Mikkelsen, der havde faaet den ved Giftermaal med den foregaaende Ejer, Rasmus Friis', Enke.

Gaarden ligger paa sin oprindelige Plads inde i Allelev By. Af de tilhørende Jorder ligger c. 50 Tdr. Ld. samlet ved Gaarden, medens Resten ligger ved Kolindsund. Da den nuværende Ejer overtog Gaarden hørte der 113 Tdr. Ld. til den, men de c. 31 Tdr. Ld. er bleven frasolgt til Husmandsbrug. Hovedb. er opført 1863 i Grundmur, Laden 1872 i Kampestensmur, ø. Længe i Bindingsværk og v. Længe i Kampestensmur; alle Bygningerne har Straatage, og de forsynes med Vand fra Byens Vandværk. — Af Kvægbesætningen har flere Tyre og Køer faaet Præmier, og af Hestebesætningen har der forhen været præmieret adskillige Hingste og Hopper.

Hovgaard, Lyngby Sogn. Postforb. og St.: Trustrup, hvortil c. 2 Km. Gaarden ligger c. 11 Km. fra nærmeste Købstad, Grenaa. Nuværende Ejer: *Jørgen Peter Rasmussen Vester*, som overtog Gaarden 18. Juli 1873, er født paa Ejendommen 20. Aug. 1849 og gift med *Anna Kirstine Jacobsen*, født i Balle 17. Septbr. 1840.

Matr.-Nr. 9a m. fl. af Allelev. Hartkorn 6 Tdr. 1 Alb. Ejendomsskyld 38,000 Kr. Brandassurance for Hovedb. 6,000 Kr., for Avlsb. 10,628 Kr. Gaardens samlede Areal 75 Tdr. Ld., deraf Ager 63½, Eng 8½, Mose 2, Have og Gaardsplads 1. Agermarken drives i en 7 Marksdrift med Rug efter Grønjordshavre, Rodfrugt, Byg, Udlægshavre og 2aars Græs. Jordens Bonitet er Sandmuld paa Kalkunderlag. Besætningen bestaar af 18 Malkekøer foruden 14 Stkr. Ungkvæg

og Kalve, 1 Tyr, 5 Heste, 4 Plage og Føl samt 1 Faar. Sidste Aar solgtes 46 Fedesvin. Kvægbesætningen, der er af blandet Race, vedligeholdes hovedsagelig ved eget Tillæg.

Hovgaard har formentlig tidligere været Fæste under Fævejle, men er bleven købt til fri Ejendom paa et tidligt Tidspunkt. Den ældst kendte Ejer er Jens Jacobsen Lund, som ifølge et gammelt Skøde fik Gaarden 23. Juli 1824. Efter hans Død solgte Enken, Lisbet Sørensdatter, 18. Decbr. 1844 Gaarden til Rasmus Jensen Vester, som senere har overtaget den til Sønnen, den nuværende Ejer, der i en Aarrække var Sogneraadsformand.

Gaarden ligger i den s. Side af Allelev By, og den tilhørende Jord ligger væsentlig samlet mod S. og Ø. over jævnt Terræn. Hovedb. er opført 1859 i Grundmur. Af



Hovgaard.

Avlsb. er den n. Lønge og Laden byggede 1845—48 i Bindingsværk og den s. Lønge i Cementstøbning 1910. Bygningerne har alle Straatage, og de forsynes med Vand fra det fælles Vandværk. Sagnet fortæller, at de to Jomfruer, der lod Lyngby Kirke opføre, har boet her paa Gaarden.

Petersborg, Lyngby Sogn. Postforb. og St.: Trustrup, hvortil c. 1 Km. Tlf. 22 over Trustrup Central. Gaarden ligger c. 11 Km. fra nærmeste Købstad, Grenaa. Nuværende Ejer: Landinspektør *Johannes v. Bülow*, som overtog Gaarden 2. Marts 1898, er født paa Nørrupgaard ved Vejle 22. Septbr. 1857 og gift med *Susanne Winding*, født i Ebeltoft 3. Aug. 1854.

Matr.-Nr. 1b m. fl. af Trustrup. Hartkorn 4 Tdr. 4 Skpr. 3 Fdkr. 2¼ Alb. Ejendomsskyld 38,000 Kr. Brandassurance for Hovedb. 8,352 Kr., for Avlsb. 12,813 Kr. Gaardens samlede Areal 71 Tdr. Ld., deraf Ager 68½, Eng 1, Mose ½, Have og Gaardsplads 1. Agermarken drives i en 8 Marksdrift med Helbrak efter Grønjordshavre, Rug og Hvæde, Byg, Roer, Udlægshavre og 2aars Græs. Jordens Bonitet er Lermuld paa Ler- og Kvægunderlag. Besætningen bestaar af 12 Malkekøer foruden 15 Stkr. Ungkvæg og Kalve, 1 Tyr, 8 Heste, 2 Plage og Føl samt 6 Faar. Sidste Aar solgtes c. 25 Fedesvin. Kvægbesætningen er af rød dansk Race.

Petersborg købtes af den nuværende Ejer ved Tvangsauktion 9. Febr. 1898 for 42,500 Kr. Indtil da havde Iver Petersen været Ejer af den; han havde ladet den bestyre af Sønnen, Peter Petersen. J. Petersen havde giftet sig med den forrige Ejer, Smidts, Enke. Ejendommen var oprindelig Sæde for Herredsfogden eller Birkedommeren i Sønder Herred.

Gaarden ligger S. for Trustrup By og er opført efter Brand i 1895. Dens Jorder ligger samlede omkring den over jævnt Terræn. Da den nuværende Ejer overtog den, hørte der c. 15 Tdr. Ld. mere til Ejendommen, men dette Areal er senere frasolgt, dels til Husmandsbrug, dels til Jernbanen. Hovedb. er opført i Grundmur med Paptag og har Kvist mod S. Avlsb. bestaar af tre sammenbyggede, grundmurede Længer med Trimpel og Paptage. N. for Gaarden ligger Frugt- og Blomsterhaven, og Køkkenhaven ligger mod V.

Abildgaard, Lyngby Sogn. Postforb. og St.: Trustrup, hvortil c. ½ Km. Gaarden ligger c. 9 Km. fra nærmeste Købstad, Grenaa. Nuværende Ejer: *Jens Peter Kjær*, som overtog Gaarden i Oktbr. 1903, er født paa Ejendommen 14. Septbr. 1849.

Matr.-Nr. 4 m. fl. af Trustrup. Hartkorn 5 Tdr. 6 Skpr. 2 Fdkr. 1½ Alb. Ejendomsskyld 42,000 Kr. Brandassurance for Hovedb. 6,500 Kr., for Avlsb. 13,940 Kr. Gaardens samlede Areal 83 Tdr. Ld., deraf Ager 80, Eng 1½, Have og Gaardsplads 1½. Agermarken drives i en 7 Marksdrift med Rug og Hvede efter Grønjordshavre, Roer, Byg, Udlægshavre og 2aars Græs. Jordens Bonitet er Lermuld paa Lerunderlag. Besætningen bestaar af 20 Malkekøer foruden 10 Stkr. Ungkvæg og Kalve, 2 Tyre, 5 Heste, 4 Plage og Føl samt 6 Faar. Sidste Aar solgtes c. 25 Fedesvin. Kvægbesætningen, der er af sortbroget Race, vedligeholdes hovedsagelig ved eget Tillæg.

Abildgaard var tidligere Fæste under Lykkesholm og har været i samme Slægts Besiddelse i en lang Aarrække. I 1815 købte Hans Kjær Gaarden til fri Ejendom for c. 3,000 Rdl., og 1867 overdrog han den til sin Søn, Julius Kjær, hvis Enke overtog efter ham og drev Gaarden, indtil hun skødede den til sin Søn, den nuværende Ejer.

Gaarden ligger paa sin gamle Plads i Trustrup By og er opført efter Brand 1860. Dens Jorder ligger paa to Steder S. for den over jævnt Terræn. Hovedb. er opført i Grundmur med Tegtag og har Kvist mod V. Avlsb. er byggede i Grundmur med Straatage. Frugt- og Blomsterhaven ligger foran Hovedb. mod Ø.

Skovhuset, Lyngby Sogn. Postforb. og St.: Trustrup, hvortil c. 1 Km. Gaarden ligger c. 11 Km. fra nærmeste Købstad, Grenaa. Nuværende Ejer: *Rasmus Bønløkke*, som overtog Gaarden i Efteraaret 1882, er født i Aalsrode 4. Septbr. 1855 og gift med *Andrea Margrete Nicolajsen*, født paa Ejendommen 6. Aug. 1856.

Matr.-Nr. 10 af Trustrup. Hartkorn 5 Tdr. 1 Skp. 1 Fdkr. 2¼ Alb. Ejendomsskyld 42,000 Kr. Brandassurance for Hovedb. og Avlsb. 14,600 Kr. Gaardens samlede Areal 82½ Td. Ld., deraf Ager 75½, Eng 4, Mose 2, Have og Gaardsplads 1. Gaarden drives af Ejeren med hans Søn, *Povl Bønløkke*, som Bestyrer. P. Bønløkke er født 14. April 1890. Agermarken drives i en 6 Marksdrift med Rug og Hvede efter Grønjordshavre, Roer og Byg, Udlægshavre og 2aars Græs. Jordens Bonitet er Lermuld paa Ler- og Kvægunderlag. Besætningen bestaar af 18 Malkekøer foruden 8 Stkr. Ungkvæg og Kalve, 2 Tyre, 5 Heste, 2 Plage og Føl samt 6 Faar. Sidste Aar solgtes c. 30 Fedesvin. Kvægbesætningen, der er af sortbroget Race, vedligeholdes hovedsagelig ved eget Tillæg.

Skovhuset var oprindelig Fæste under Lykkesholm og overdrages 1845 til Nicolaj Nielsen, som 1853 købte den til fri Ejendom for 5,000 Rdl. Efter hans Død overtoges den af Enken, som senere skødede den til sin Svigersøn, den nuværende Ejer.

Gaarden ligger umiddelbart Ø. for den offentlige Vej fra Trustrup til Attrup-Kær, og Markerne er samlede S. for den over jævnt Terræn. Hovedb. er opført 1855 af Grundmur med Straatag. Avlsb. er byggede 1850 af Bindingsværk med den v. Længes indre Side ombygget til Grundmur; de har alle Straatage. I 1912 opførtes V. for den egentlige Gaardplan en Bræddelade med Paptag. Mod N. omgives Gaarden af en Frugt- og Blomsterhave og mod de øvrige Sider af en Række Popler. Engen ligger ved det sv. Skel og er Kulturreng af fortrinlig Beskaffenhed.

Dalkærsminde, Lyngby Sogn. Postforb. og St.: Trustrup, hvortil c. 3 Km. Gaarden ligger c. 10 Km. fra nærmeste Købstad, Grenaa. Nuværende Ejer: *Palle Frandsen Pallesen*, som overtog Gaarden 12. Juni 1874, er født paa Ejendommen 28. Oktbr. 1840 og gift med *Ane Cecilie Rasmussen*, født i Veggørslev 14. Maj 1845.

Matr.-Nr. 3a m. fl. af Fladstrup. Hartkorn 7 Tdr. 5 Skpr. 3 Fdkr. Ejendomsskyld 45,000 Kr. Brandassurance for Hovedb. 5,000 Kr., for Avlsb. 11,000 Kr. Gaardens samlede Areal 77 Tdr. Ld., deraf Ager 72, Eng 4, Have og Gaardsplads 1. Agermarken drives i en 7 Marksdrift med Rug efter Grønjordshavre, Roer, Byg, Udlægshavre og 2aars Græs. Jordens Bonitet er Sandmuld paa Kalk- og Kvægunderlag. Besætningen bestaar af 20 Malkekøer foruden 10 Stkr. Ung-

kvæg og Kalve, 1 Tyr, 4 Heste, 2 Plage og Føl samt 4 Faar. Sidste Aar solgtes c. 50 Fedesvin. Kvægbesætningen, der er af sortbroget Race, vedligeholdes hovedsagelig ved eget Tillæg.

Dalkærsminde er en sammenkøbt Gaard, som oprindelig udgjorde c. 3 Tdr. Hartkorn og købtes 14. Decbr. 1827 af forhenværende Møllersvend Frands Pallesen, der efterhaanden tilkøbte flere Parceller, som han lagde under Ejendommen. Efter ham overtog Sønnen, den nuværende Ejer, den.

Gaarden laa oprindelig inde i Byen, men udflyttedes af den nuværende Ejers Fader til sin nuværende Plads tæt S. for Byen. Den tilhørende Jord ligger samlet mod S. og Ø. over jævnt Terræn. I 1844 nedbrændte Bygningerne og opførtes derefter paany. Hovedb. er bygget i Grundmur med Straatag. Avlsb. bestaar af tre sammenbyggede Længer dels i Bindingsværk og dels i Grundmur, alle med Straatage. V. for den egentlige Gaardplan opførtes senere nogle Smaabygninger i Kampestensmur og Cementstøb-



Dalkærsminde.

ning. Frugt- og Blomsterhaven omgiver Gaarden mod N. og V. og tjener til Læ for de til Tider stærke Nord- og Vestenvinde. Engen ligger spredt ved Markens Skel og er Natureng.

Niels Chr. Andersen Kolinds Gaard i Fladstrup, Lyngby Sogn. Postforb. og St.: Trustrup, hvortil c. 3 Km. Gaarden ligger c. 10 Km. fra nærmeste Købstad, Grenaa. Nuværende Ejer: *Niels Christian Andersen Kolind*, som overtog Gaarden i Oktbr. 1903, er født paa Ejendommen 2. Febr. 1873 og gift med *Metty Sofie Andersen*, født i Draaby Sogn 12. Decbr. 1873.

Matr.-Nr. 5a, 5b af Fladstrup. Hartkorn 7 Tdr. 3 Skpr. 3 Fdkr. 2¼ Alb. Ejendomsskyld 37,000 Kr. Brandassurance for Hovedb. og Avlsb. 16,000 Kr. Gaardens samlede Areal 86½ Td. Ld., deraf Ager 81, Eng 5, Have og Gaardsplads ½. Af Agermarken drives 54 Tdr. Ld. i en 6 Marksdrift med Roer og Rug efter Helbrak, Grønjordshavre, Byg, Udlægshavre og 2aars Græs; Resten drives væsentlig paa samme Maade. Jordens Bonitet er Sandmuld paa Kalkunderlag. Besætningen bestaar af 18 Malkekøer foruden 15 Stkr. Ungkvæg og Kalve, 1 Tyr, 5 Heste, 3 Plage og Føl samt 5 Faar. Sidste Aar solgtes c. 40 Fedesvin. Kvægbesætningen, der er af sortbroget Race, vedligeholdes ved eget Tillæg.

Gaarden har tidligere hørt som Fæstegaard under Aarhus Katedralskole og overdroges ifølge Fæstebrev af 24. Maj 1823 til Christen Jensen Kolind, hvis Søn, Andersen Christensen Kolind, købte den til fri Ejendom 28. April 1854 for 2,800 Rdl.; efter ham har Sønnen, den nuværende Ejer, overtaget Ejendommen.

Gaarden ligger paa sin gamle Plads inde i Fladstrup By og er bygget af den forrige Ejer i Tiden 1855—58. Af Markerne ligger c. 63 Tdr. Ld. samlet mod Ø. og Resten noget SV. for Byen; Terrænet er jævnt. Hovedb. er opført i Bindingsværk med Straatag; af Avlsb. er den ø. Længe ombygget i 1906 i Cementstøbning med Trimpel og Paptag,



N. Chr. Andersen Kolinds Gaard.

medens de øvrige Længer staar i det oprindelige Bindingsværk med Straatage. 1903 opførtes Ø. for den egentlige Gaardplan en Svinestald af Kampestensmur med Paptag. Den lille Frugthave ligger S. for Gaarden. Engen ligger umiddelbart N. for Gaarden og er Natureng, men er ikke særlig værdifuld, idet der fra en Vandmølle opdæmmes for Vandet. — Af Hestebesætningen er 2 Hopper optagne i Stambog, og der har i mange Aar været en første Klasses Hestebesætning paa Gaarden. Af Kvægbesætningen er en Del optaget i Stambog.

Mellemgaard, Lyngby Sogn. Postforb. og St.: Trustrup, hvortil c. 3 Km. Gaarden ligger c. 10 Km. fra nærmeste Købstad, Grenaa. Nuværende Ejer:

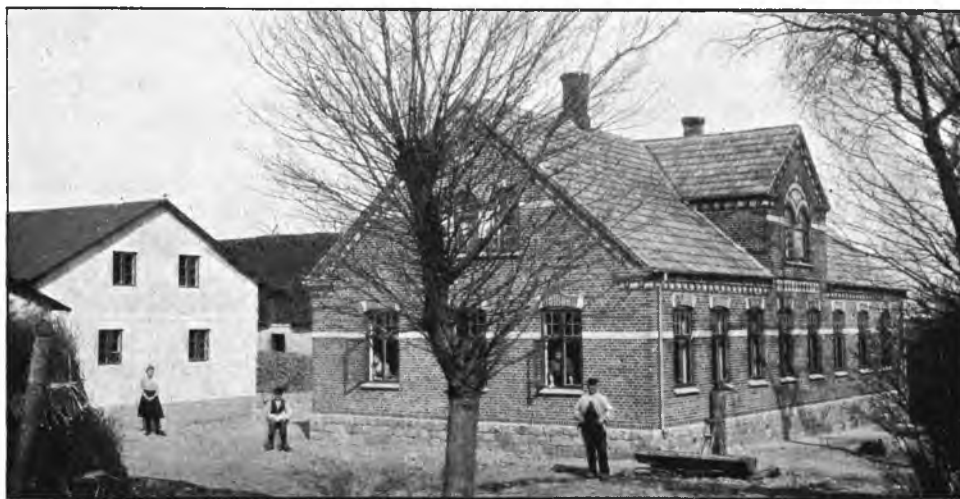

Mellemgaard.

Anders Andersen, som overtog Gaarden i Maj 1888, er født i Martofte 21. April 1855 og gift med *Ane Kirstine Andersen*, født i Aalsø 29. Juli 1863.

Matr.-Nr. 6 af Fladstrup. Hartkorn 6 Tdr. 2½ Alb. Ejendomsskyld 40,000 Kr. Brandassurance for Hovedb. 7,849 Kr., for Avlsb. 10,130 Kr. Gaardens samlede Areal 70 Tdr. Ld., deraf Ager 64, Eng 5, Have og Gaardsplads 1. Agermarken drives i en 8 Marksdrift med Helbrak efter Grønjordshavre, Rug, Roer, Byg, Udlægshavre og 2aars Græs. Jordens Bonitet er Sandmuld væsentlig paa Kalkunderlag. Besætningen bestaar af 16 Malkekøer foruden 12 Stkr. Ungkvæg og Kalve, 1 Tyr, 4 Heste samt 3 Plage og Føl. Sidste Aar solgtes c. 30 Fedesvin. Kvægbesætningen, der er af sortbroget Race, vedligeholdes ved eget Tillæg.

Den nuværende Ejer købte Gaarden af Rasmus Peter Jacobsen, som havde faaet den ved Giftermaal med den tidligere Ejers Enke.

Gaarden ligger i Fladstrup By, og den tilhørende Jord ligger samlet mod V. over jævnt Terræn. Den stilfulde, smukke Hovedb. er opført i 1912 af Grundmur med Cementstenstag og har Kvist til begge Sider. Af Avlsb. er v. Længe opført samtidig med Hovedb. i Cementstøbning med Trimpel og Paptag, den ø. Længe er opført 1898 i Grundmur med Straatag ligesom Laden, der opførtes 1885. V. for den egentlige Gaardplan ligger en i 1909 ombygget Svinestald. Engen ligger Ø. for Gaarden og er Overrislingseng. — Da den nuværende Ejer overtog Ejendommen, var den tildels ude af Drift, men han har efterhaanden atter sat den i god Drift og Stand.

Søren Andersen Kolinds Gaard i Fladstrup, Lyngby Sogn. Postforb. og St.: Trustrup, hvortil c. 3 Km. Gaarden ligger c. 10 Km. fra nærmeste Købstad, Grenaa. Nuværende Ejer: *Søren Andersen Kolind*, som overtog Gaarden i Marts 1910, er født i Fladstrup 24. Marts 1870 og gift med *Ane Nielsen*, født i Grønfeld 30. April 1871.

Matr.Nr. 7a af Fladstrup. Hartkorn 6 Tdr. 1 Fdkr. ¼ Alb. Ejendomsskyld 40,000 Kr. Brandassurance for Hovedb. 8,000 Kr., for Avlsb. 12,000 Kr. Gaardens samlede Areal 76 Tdr. Ld., deraf Ager 70, Eng 5, Have og Gaardsplads 1. Ejeren er Mejeribestyrer, og Gaarden drives af hans Broder, *Niels Kolind*, med *Marinus Rasmussen* som Bestyrer. Agermarken drives i en 8 Marksdrift med Helbrak efter Grønjordshavre, Rug, Roer, Byg, Udlægshavre og 2aars Græs. Jordens Bonitet er Sandmuld paa Kalkunderlag. Besætningen bestaar af 16 Malkekøer foruden 12 Stkr. Ungkvæg og Kalve, 4 Heste, 4 Plage og Føl samt 2 Faar. Sidste Aar solgtes c. 35 Fedesvin. Kvægbesætningen, der er af sortbroget Race, vedligeholdes hovedsagelig ved eget Tillæg.

Den nuværende Ejer købte Gaarden af Svend Friis, som c. 1900 havde overtaget den efter Faderen, Carl Friis, der omkring 1878 havde købt den af Christen Bendixen; han havde nogle Aar i Forvejen købt af Rasmus Juel.

Gaarden ligger i den n. Side af Fladstrup By og er opført efter Brand 1910. Markerne ligger samlede mod N. og V. over en jævn og bekvem Overflade. Hovedb. er opført i Grundmur med Cementstenstag. Avlsb. er opførte i Cementstøbning med Trimpel og Paptage; i den v. Længe er der murhvelvet Loft og Jernbjælker. N. for Gaarden ligger Haven, og V. for samme er der en stor Grusgrav, fra hvilken der sælges Grus til Kommunen. Engen ligger NV. for Gaarden.

Christianslund, Homaa Sogn. Postforb. og St.: Trustrup, hvortil c. 1 Km. Gaarden ligger c. 9 Km. fra nærmeste Købstad, Grenaa. Nuværende Ejer: Enkefru *Laura Kristiane Friis*, f. *Høvring*, som overtog Gaarden 25. Juni 1910, er født paa Ejendommen 19. Febr. 1857 og var gift med *Christian Frederik Friis*, født paa Lille Mølle i Hvilsager 9. Maj 1858.

Matr.-Nr. 1a m. fl. af Lund. Hartkorn 6 Tdr. 5 Skpr. 2 Fdkr. 2½ Alb. Ejendomsskyld 46,000 Kr. Brandassurance for Hovedb. 6,804 Kr., for Avlsb. 12,720 Kr. Gaardens samlede Areal 112 Tdr. Ld., deraf Ager 109½, Mose 1, Have og Gaardsplads 1½. Gaarden drives af Ejeren med Hjælp af hendes Søn, *Gustav Friis*, der er født 17. Marts 1892. Agermarken drives i en 8 Marksdrift med Helbrak efter Grønjordshavre og Byg, Rug og Hvede, Roer, Byg, Udlægshavre og 2aars Græs. Jordens Bonitet er dels Ler- og dels Sandmuld paa Ler- og Sandunderlag. Besætningen bestaar af 23 Malkekøer foruden 18 Stkr. Ungkvæg og Kalve, 1 Tyr, 6 Heste, 1 Plag samt 4 Faar. Sidste Aar solgtes c. 35 Fedesvin. Kvægbesætningen, der er af sortbroget Race, vedligeholdes hovedsagelig ved eget Tillæg.

Christianslund er dannet af to oprindelig selvstændige Gaarde, som i Slutningen af 1840erne købtes af Knud Høvring, der ifølge kgl. Bevilling af 22. Febr. 1853 sammenlagde Gaardene. 1886 overdrog han Ejendommen til sin Svigersøn, den nuværende Ejerindes afdøde Mand.

Gaarden ligger meget smukt omgivet af Have og Læplantning umiddelbart ved Aarhus-Grenaa Landevej. De tilhørende Jorder ligger mod Ø. og V. med henholdsvis jævn og noget kuperet Overflade. Hovedb. er opført 1904 i Grundmur med Tegltag.



Christianslund.

Avlsb. er byggede c. 1860 hovedsagelig i Kampestensmur med Straatage. NV. for den egentlige Gaardplan opførtes i 1912 en Staklade. Paa Marken Ø. for Gaarden ligger en Kæmpehøj, kaldet »Digerhøj«.

Lindegaard, Vejlbysogn. Postforb. og St.: Aalsø, hvortil c. 1 Km. Gaarden ligger c. 7 Km. fra nærmeste Købstad, Grenaa. Nuværende Ejer: *Hans Christian Nielsen*, som købte Gaarden 1. Oktbr. 1901, er født i Erritsø 15. Aug. 1852 og var gift med *Anna Marie Nielsen*, født i Riis Skov 28. Maj 1857.

Matr.-Nr. 4a m. fl. af Vejlbysogn. Hartkorn 9 Tdr. 2 Skpr. 1 Fdkr. 2 ¼ Alb. Ejendomsskyld 37,000 Kr. Brandassurance for Hovedb. 5,911 Kr., for Avlsb. 7,618 Kr. Gaardens samlede Areal 90 Tdr. Ld., deraf Ager 86, Eng 1 ½, Græsningsjord 1 ½, Have og Gaardsplads 1. Agermarken drives i en 5 Marksdrift med Roer efter Rug og Grønjordshavre, Byg, Udlægshavre og 1aars Græs. Jordens Bonitet er Sandmuld paa Kalkunderlag. Besætningen bestaar af 20 Malkekøer foruden 35 Stkr. Ungkvæg og Kalve, 1 Tyr, 6 Heste samt 4 Plage og Føl. Sidste Aar solgtes c. 45 Fedesvin. Kvægbesætningen, der er af sortbroget Race, vedligeholdes ved eget Tillæg.

Lindegaard var oprindelig Fæstegaard under Hessel, og er formentlig købt til fri Ejendom i 1850erne. Den nuværende Ejer købte Gaarden af J. Kjærgaard, som havde overtaget den efter Kreditforeningen, der fik Ejendommen som ufyldestgjort Pant-haver efter Peder Rasmussen Jørgensen. Han havde faaet den af sin Fader, der havde mageskiftet sig den til med Højfeldt.

Gaarden ligger i den ø. Side af Vejlbysogn, og Jorderne ligger samlede mod Ø. Hovedb. er opført i Grundmur med Straatag. Af Avlsb. er Laden opført i Bindingsværk, medens de øvrige Længer er opførte i Grundmur, alle med Straatage. — Den nuværende Ejer har i det hele taget drevet den ved hans Overtagelse temmelig forsmøgte Gaard stærkt frem.

Peter Thomas Petersen Ladefogeds Gaard i Revn, Vejlbysogn. Postforb. og St.: Aalsø, hvortil c. 2 Km. Gaarden ligger c. 7 Km. fra nærmeste Købstad, Grenaa. Nuværende Ejer: *Peter Thomas Petersen Ladefoged*, som overtog Gaarden i Novbr. 1901, er født paa Ejendommen 2. Aug. 1868 og gift med *Sara Petersen*, født i Bjerglev 26. Novbr. 1870.

Matr.-Nr. 6a m. fl. af Revn. Hartkorn 7 Tdr. 3 Skpr. 2 Fdkr. 2 Alb. Ejendomsskyld 48,000 Kr. Brandassurance for Hovedb. 8,000 Kr., for Avlsb. 9,200 Kr.

Gaardens samlede Areal 101 Td. Ld., deraf Ager 96, Hede 4, Have og Gaardsplads 1. Agermarken drives med Rug efter Grønjordshavre, Roer, Byg, Udlægshavre og 2aars Græs. Jordens Bonitet er sort Muld paa Kalkunderlag. Besætningen bestaar af 22 Malkekøer foruden 22 Stkr. Ungkvæg og Kalve, 1 Tyr, 4 Heste, 6 Plage og Føl samt 10 Faar. Sidste Aar solgtes c. 20 Fedesvin. Kvægbesætningen, der er af sortbroget Race, vedligeholdes hovedsagelig ved eget Tillæg.

Den nuværende Ejer overtog Gaarden efter sin Fader, Søren Petersen Ladefoged, der 1861 havde købt den af Søren Tækker, som rimeligvis har overtaget den efter sin Fader.

Gaarden ligger i den v. Side af Revn By, og den tilhørende Jord strækker sig N. og V. for den over et noget kuperet Terræn. Oprindeligt var Ejendommen knap saa stor som nu, men i 1870erne købte Ejeren en Nabogaard paa c. 20 Tdr. Ld., som han lagde under Gaarden her. Hovedb. er opført 1872 dels i Bindingsværk og dels i Grundmur, ø. og v. Længe er byggede henholdsvis 1892 og 1911 af Cementstøbning, og Laden, der er en gammel Bygning, er opført i Bindingsværk; alle Bygningerne har Tage af Straa. Haven ligger N. for Gaarden.

Ørbækgaard, Hyllested Sogn. Postforb. og St.: Hyllested, hvortil c. 3 Km. Gaarden ligger c. 11 Km. fra nærmeste Købstad, Ebeltoft. Nuværende Ejer:



Ørbækgaard.

Sofus Frederik Valdemar Karelius Kjærholm, som overtog Gaarden 16. Decbr. 1912, er født paa Kjærholmgaard i Hyllested 16. Febr. 1870 og var gift med *Magdalene Sofie Eriksen*, født i Sjelle 21. Marts 1872.

Matr.Nr. 4a af Skovgaarde. Hartkorn 4 Tdr. 7 Skpr. $\frac{1}{2}$ Alb. Ejendomsskyld 40,000 Kr. Brandassurance for Hovedb. og Avlsb. 18.650 Kr. Gaardens samlede Areal 86 $\frac{1}{2}$ Td. Ld., deraf Ager 79, Mose 5, Plantage 1, Have og Gaardsplads 1 $\frac{1}{2}$. Agermarken drives i en 8 Marksdrift med Rug efter Grønjordshavre, Roer, Byg, Roer, Udlægshavre og 2aars Græs. Jordens Bonitet er væsentlig Lermuld paa Lerunderlag. Besætningen bestaar af 18 Malkekøer foruden 18 Stkr. Ungkvæg og Kalve, 1 Tyr, 5 Heste, 4 Plage og Føl samt 4 Faar. Sidste Aar solgtes c. 20 Fedesvin. Kvægbesætningen, der er af sortbroget Race, vedligeholdes hovedsagelig ved eget Tillæg.

Ørbækgaard købtes af den nuværende Ejer af Godsejer A. Mourier-Petersen, som havde overtaget den efter Faderen, Kammerherre F. Mourier-Petersen, der 1887 købte af Anders Petersen, som i 1850erne havde giftet sig med Enken efter den tidligere Ejer, Christen Østergaard.

Gaarden ligger inde i Skovgaarde By, og dens Jorder er samlede mod V. over jævnt Terræn. Hovedb. er opført i 1850erne i Grundmur. Af Avlsb. er den v. Længe opført 1885 i Kalkstøbning, medens de øvrige Længer er byggede i Bindingsværk og er af ældre Dato. — Af Kvægbesætningen er flere Individier tildelt Præmier, og af Hestebesætningen har en Hoppe i mange Aar været tildelt Præmier, ligesom den er kaaret i 2. Klasse.

Mosevang, Hyllested Sogn. Postforb. og St.: Hyllested, hvortil c. $\frac{1}{2}$ Km. Gaarden ligger c. 14 Km. fra nærmeste Købstad, Ebeltoft. Nuværende Ejer: Sognefoged *Søren Peter Mikkelsen*, som overtog Gaarden i Maj 1896, er født paa Ejendommen 29. April 1867 og gift med *Maren Kirstine Iversen*, født i Halling 23. Aug. 1873.

Matr.-Nr. 10d m. fl. af Hyllested. Hartkorn 6 Tdr. 7 Skpr. 1 Fdkr. $\frac{1}{2}$ Alb. Ejendomsskyld 35,000 Kr. Brandassurance for Hovedb. 7,700 Kr., for Avlsb. 11,500 Kr. Gaardens samlede Areal 138 Tdr. Ld., deraf Ager 118, Eng 12, Mose 6, Skov 1, Have og Gaardsplads 1. Af Agermarken drives 40 Tdr. Ld. i en 8 Marksdrift med Roer efter Grønjordshavre, Havre, Roer, Udlægshavre og 3aars Græs; Resten drives med Rug efter Grønjordshavre, Roer, Byg, Udlægshavre og 3aars Græs. Jordens Bonitet er Muld paa Grusunderlag. Besætningen bestaar af 16 Malkekøer foruden 20 Stkr. Ungkvæg og Kalve, 1 Tyr, 5 Heste, 4 Plage og Føl samt 6 Faar. Sidste Aar solgtes c. 10 Fedesvin. Kvægbesætningen, der er af blandet Race, vedligeholdes hovedsagelig ved eget Tillæg.

Mosevang's ældst kendte Ejer er Mikkelt Thomsen, der 9. Febr. 1857 skødede den til sin Søn, Thomas Mikkelsen, som atter har overdraget den til Sønnen, den nuværende Ejer.



Mosevang.

Gaarden laa oprindelig inde i Hyllested By, men udflyttedes 1868 til sin nuværende Plads tæt NV. for Byen. Den tilhørende Jord ligger dels ved Gaarden, dels NV. for samme. Oprindelig var Ejendommen kun c. halvt saa stor, som den nu er. I Slutningen af 1860erne mageskiftedes en Udmark af Gaarden med en Indmark fra en anden Gaard, og 1885 tilkøbtes en Del Jord, saa at Gaarden naaede sin nuværende Størrelse. Hovedb. er opført i Grundmur; Avlsb. udgør tre sammenbyggede Længer og var oprindelig opførte i Bindingsværk, men begge Sidelængerne ombyggedes 1902—08 i Cementstøbning; alle Bygningerne har Straatage. Engen ligger c. 3 Km. SØ. for Gaarden og er Natureng. Skoven ligger ligeledes SØ. for Gaarden og har Bestand af El, Bøg, Ask og Gran.

Holmegaard, Hyllested Sogn. Postforb. og St.: Hyllested, hvortil c. 2 Km. Gaarden ligger c. 11 Km. fra nærmeste Købstad, Ebeltoft. Nuværende Ejer: *Anders Østergaard Thygesen*, som overtog Gaarden 1. April 1912, er født paa Ejendommen 5. Juni 1882 og gift med *Thyra Pedersen*, født i Boslum 29. Septbr. 1892.

Matr.-Nr. 2a m. fl. af Holmegaard. Hartkorn 4 Tdr. 7 Skpr. $\frac{3}{4}$ Alb. Ejendomsskyld 45,000 Kr. Brandassurance for Hovedb. 6,000 Kr., for Avlsb. 13,600 Kr. Gaardens samlede Areal 130 Tdr. Ld., deraf Ager 79, Eng 50, Have og Gaardsplads 1. Agermarken drives i en 8 Marksdrift med Roer efter Grønjordshavre, Havre, Byg og 4aars Græs. Jordens Bonitet er Ler- og Muldjord paa Ler- og Grusunderlag. Besætningen bestaar af 20 Malkekøer foruden 29 Stkr. Ungkvæg

og Kalve, 2 Tyre, 7 Heste, 2 Plage og Føl samt 8 Faar. Sidste Aar solgtes c. 20 Fedesvin. Kvægbesætningen, der er af rød dansk Race, vedligeholdes hovedsagelig ved eget Tillæg.

Holmegaard skødedes til den nuværende Ejer af dennes Fader, Jens Thygesen, som 1. April 1862 havde købt den af Søren Hallis.

Gaarden ligger med sine solide og velholdte Bygninger i en Lavning tæt V. for Vejen, som fører fra Hyllested til Skovgaarde, og omgives delvis af skovklædte Bakker.



Holmegaard.

Den tilhørende Jord ligger samlet rundt om den og har med Undtagelse af Engen en meget bakket Overflade. Hovedb. er opført for c. 100 Aar siden i Grundmur. Af Avlsb. er Laden bygget 1876 i Kampestensmur, n. Længe 1894 og s. Længe 1887 af dels Bindingsværk og dels Kampestensmur. Alle Bygningerne har Straatage. De faste Maskiner drives ved Petroleumsmotor, som installeredes i 1910. Bygningerne forsynes med Vand fra en Trykpumpe i Bakkerne S. for Gaarden. Engen er værdifuld og giver gode Afrøder.

Katrinelund, Rosmus Sogn. Postforb. og St.: Trustrup, hvortil c. 6 Km. Gaarden ligger c. 15 Km. fra nærmeste Købstad, Ebeltoft. Nuværende Ejer:



Katrinelund.

Rasmus Peter Hansen Brøgger, som overtog Gaarden i Juli 1905, er født i Attrup 4. Oktbr. 1876 og gift med *Johanne Frederiksen*, født i Hyllested 31. Marts 1877.

Matr.-Nr. 5a af Attrup. Hartkorn 4 Tdr. 2 Skpr. 1 Fdkr. 1¼ Alb. Ejendomsskyld 40,000 Kr. Brandassurance for Hovedb. 10,000 Kr., for Avlsb. 14,000 Kr. Gaardens samlede Areal 69 Tdr. Ld., deraf Ager 55, Eng 9, Mose 4, Have og

Gaardsplads 1. Agermarken drives i en 8 Marksdrift med Helbrak efter Grønjordshavre, Hvede, Roer, Byg, Udlægshavre og 2aars Græs. Jordens Bonitet er Lermuld paa Lerunderlag. Besætningen bestaar af 18 Malkekøer foruden 15 Stkr. Ungkvæg og Kalve, 2 Tyre, 5 Heste, 3 Plage og Føl samt 2 Faar. Sidste Aar solgtes c. 25 Fedesvin. Kvægbesætningen, der er af rød dansk Race, vedligeholdes hovedsagelig ved eget Tillæg.

Katrinelund købtes af den nuværende Ejer af Bedstefaderen, Søren Brøgger, som 1868 havde købt den af Daniel Olsen, der havde faaet Gaarden ved Giftermaal med Enken efter Jørgen Larsen.

Katrinelund, der tidligere laa inde i Attrup By, ligger nu højt og frit tæt Ø. for Byen, og der er fra Gaarden en meget smuk og vid Udsigt over det omliggende skovklædte Terræn og til Kattegat. Den tilhørende Jord ligger samlet S. for Gaarden over jævnt Terræn med Fald mod S. Hovedb. er opført 1871 i Grundmur med Straatag. Af Avlsb. er den ø. Længe bygget 1871 i Bindingsværk, Laden i Cementstøbning og v. Længe i Bindingsværk i 1879; Avlsb. har Straa- og Paptage. Mod S. og V. omgives Bygningerne af Have og Læplantning og til de øvrige Sider af en Række Popler. De faste Maskiner drives ved Petroleumsmotor. — Af Kvægbesætningen har største Parten faaet 1. og 2. Præmier, og af Hestebesætningen er en Følhopper præmieret med 1. Præmie.

Enegaard, Rosmus Sogn. Postforb. og St.: Balle, som ligger tæt ved Gaarden. Tlf. 6 over Balle Central. Gaarden ligger c. 15 Km. fra nærmeste Købstad, Grenaa. Nuværende Ejer: *Anders Rousing Drejer*, som overtog Gaarden i Marts 1907, er født i Fuglsang 22. Marts 1863 og gift med *Sørine Marie Andersen*, født i Balle 23. Aug. 1878.

Matr.-Nr. 2a m. fl. af Balle. Hartkorn 5 Tdr. 7 Skpr. 1¼ Alb. Ejendoms-skyld 50,000 Kr. Brandassurance for Hovedb. 8,650 Kr., for Avlsb. 14,900 Kr. Gaardens samlede Areal 97 Tdr. Ld., deraf Ager 60, Eng 25, Plantage 1, Sandjord 9, Have og Gaardsplads 2. Agermarken drives væsentlig i en 8 Marksdrift med Roer efter Grønjordshavre, Byg, Roer, Udlægshavre, 1aars Kløver og 2aars Græs. Jordens Bonitet er Lermuld paa Lerunderlag. Besætningen bestaar af 20 Malkekøer foruden 28 Stkr. Ungkvæg og Kalve, 2 Tyre, 6 Heste, 7 Plage og Føl samt 5 Faar. Sidste Aar solgtes c. 20 Fedesvin. Kvægbesætningen, der er af blandet Race, vedligeholdes hovedsagelig ved eget Tillæg.

Enegaard var oprindelig kun en Halvgaard. Den ældst kendte Ejer er Andreas Jacobsen, som i Slutningen af 1840erne overdrog den til sin Søn, Jacob Andreasen, efter hvis Død Enken drev Gaarden med sin Søn, Andreas Jacobsen, som Bestyrer, indtil hun 1906 solgte den til Hannis Thygesen, der Aaret efter Overtagelsen mageskiftede med den nuværende Ejer.

Gaarden ligger inde i Balle By umiddelbart V. for Stationen. Den tilhørende Agerjord ligger samlet rundt om Gaarden. Hovedb. er opført 1889 i Grundmur med Tegtag. Af Avlsb. er den n. Længe opført 1889 i Kampestenmur, v. Længe er opført dels i Bindingsværk og dels i Cementstøbning, og Laden staar i Kampestenmur. Avlsb. har alle Straatage. Engen er af fortrinlig Beskaffenhed og ligger dels i Balle Mose, dels umiddelbart rundt om Gaarden. — Af Hestebesætningen er 6 Hopper præmierede og kaarede i 1. Klasse.

Edelstrup, Rosmus Sogn. Postforb. og St.: Balle, hvortil c. 1½ Km. Gaarden ligger c. 15 Km. fra nærmeste Købstad, Grenaa. Nuværende Ejer: *Jens Christensen Boystrup*, som overtog Gaarden 1. April 1911, er født paa Ejendommen 7. Juli 1880 og gift med *Martha Andrea Nielsen*, født i Rodskov 13. April 1887.

Matr.-Nr. 13a m. fl. af Balle. Hartkorn 5 Tdr. 5 Skpr. ¼ Alb. Ejendoms-skyld 50,000 Kr. Brandassurance for Hovedb. 11,000 Kr., for Avlsb. 19,000 Kr. Gaardens samlede Areal 103 Tdr. Ld., deraf Ager 81, Eng 16, Mose 4, Have og Gaardsplads 2. Agermarken drives i en 8 Marksdrift med Roer efter Grønjordshavre, Byg, Roer, Byg, Udlægshavre og 2aars Græs. Jordens Bonitet er Ler- og Sandmuld paa Ler- og Grusunderlag. Besætningen bestaar af 25 Malkekøer foruden 25 Stkr. Ungkvæg og Kalve, 2 Tyre, 6 Heste, 4 Plage og Føl samt 3 Faar. Sidste Aar solgtes c. 75 Fedesvin. Kvægbesætningen, der er af rød dansk Race, vedligeholdes hovedsagelig ved eget Tillæg.

Den nuværende Ejer overtog Gaarden efter sin Moder, Karen Christensen, som havde overtaget den efter sin afdøde Mand, Jens Christian Boystrup, der havde arvet den efter Faderen, Kristen Boystrup.

Gaarden laa tidligere inde i Balle By, men det vides ikke naar og af hvem den er udflyttet til sin nuværende Plads V. for Byen. Den tilhørende Jord er samlet rundt om Gaarden over et ret jævnt Terræn. Hovedb. er opført 1856 i Grundmur med Tegltag.



Edelstrup.

Af Avlsb. er Laden og den v. Længe bygget i Grundmur med Paptage, medens den ø. Længe er bygget 1912 i Cementstøbning med Paptag samt med Jernbjælker og Monierloft. Engen ligger umiddelbart N. for Gaarden og er Natureng.

Nordalsgaard, Rosmus Sogn. Postforb. og St.: Balle, hvortil c. 2 Km. Tlf. 1 over Hyllested Central. Gaarden ligger c. 15 Km. fra nærmeste Købstad, Grenaa. Nuværende Ejer er *et Konsortium*, som driver et Kalkbrud paa Gaarden og har den øvrige Jord bortforpagtet til *Hjalmar Rudolf Frøsig*, der overtog Forpagtningen i Decbr. 1911. H. R. Frøsig er født paa Allerød 27. Marts 1872 og gift med *Karoline Wissing*, født i Gylling 12. Aug. 1880.

Matr.-Nr. 18 af Balle. Hartkorn 3 Tdr. 7 Skpr. 3 Fdkr. 1 Alb. Ejendoms-skyld 45,000 Kr. Brandassurance for Hovedb. og Avlsb. 14,000 Kr. Gaardens samlede Areal 92 Tdr. Ld., deraf Ager 66, Eng 12, Skov 10, Kalkbrud 3, Have og Gaardsplads 1. Agermarken drives væsentlig i en 8 Marksdrift med Rug efter Halvbrak, Kartofler, Havre, Byg, Roer, Udlægshavre og 1½aars Græs. Jordens Bonitet er Muldjord paa Kalkunderlag. Besætningen bestaar af 10 Malkekøer foruden 10 Stkr. Ungkvæg og Kalve, 8 Heste samt 9 Faar og Lam. Sidste Aar solgtes c. 20 Fedesvin. Kvægbesætningen, der er af sortbroget Race, vedligeholdes hovedsagelig ved eget Tillæg.

Nordalsgaard's ældst kendte Ejer er Niels Ladefoged, som 1852 overdrog den til sin Nevø, Poul Pedersen, hvis Enke giftede sig med Jens Frederiksen, hvem hun ogsaa overlevede, hvorefter hun 1897 skødede Ejendommen til Sønnen, Fr. Frederiksen, der har solgt til de nuværende Ejere.

Gaarden laa oprindelig inde i Balle By og er formentlig 1784 udflyttet til sin nuværende Plads efter Brand. Den ligger nu umiddelbart Ø. for Vejen fra Balle St. til Rugaard i en Kløft, tildels omgivet af skovklædte Bakker; den tilhørende Jord er meget bakket og besværlig at drive. Hovedb. er opført 1863 i Grundmur, medens Avlsb. alle er ældre og byggede af Bindingsværk; Bygningerne har alle Straatage. Engen ligger umiddelbart ved Gaarden og er af ret god Beskaffenhed. Skoven ligger N. og Ø. for Gaarden og har Bestand af Bøg og Gran.

Søholt, Fuglslev Sogn. Postforb.: Trustrup, og St.: Gravlev, hvortil c. 2 Km. Tlf. 15 over Tirstrup Central. Gaarden ligger c. 7 Km. fra nærmeste Købstad, Ebeltoft. Nuværende Ejer: Ingeniør *Magnus Vilhelm Brønnum*, som overtog Gaarden 15. Decbr. 1911, er født i Viborg 7. April 1877 og gift med *Anne Marie Elisabeth Christensen*, født i Asdal 8. Maj 1880.

Matr.-Nr. 1a m. fl. af Søholt. Hartkorn 8 Tdr. 5 Skpr. 1 Fdkr. 2¼ Alb. Ejendomsskyld 38,000 Kr. Gaardens samlede Areal 400 Tdr. Ld., deraf Ager 190, Eng 60, Skov 70, Hede 75, Have og Gaardsplads 5. Gaarden drives af Ejeren med hans Svoger, *Hans Christensen*, som Bestyrer; H. Christensen er født i Asdal 6. Maj 1885. Agermarken drives i en 8 Marksdrift med Rug efter Halvbrak og Lupiner, Roer, Kartoffler, Havre og Rug med Udlæg og 3aars Græs. Jordens Bonitet er Sandmuld paa Sand- og Mergelunderlag. Besætningen bestaar af 20 Malkekøer foruden 20 Stkr. Ungkvæg og Kalve, 2 Tyre, 6 Heste, 2 Plage og Føl samt 100 Faar. Sidste Aar solgtes c. 40 Fedesvin. Kvægbesætningen, der er af blandet Race, vedligeholdes hovedsagelig ved eget Tillæg.

Søholt's nuværende Ejer købte Gaarden af Gustav Fensmark, der havde købt den af Bankdirektør Skødsholm. Af tidligere Ejere kan nævnes: Olsen, Arenfeldt, la Cour, Grev Holstein og fl.

Gaarden ligger umiddelbart N. for Stubbe Sø og har en meget smuk Beliggenhed, omgivet af Skove og Plantager. Den anselige Hovedb. er 3-fløjet og opført af Bindingsværk med Tegtag; den har Kvist til begge Sider. Avlsb. er opførte efter Brand i 1908 af Cementstøbning og med Paptage. Bag den egentlige Gaardplan ligger en stor Bygning i Cementstøbning; den benyttes til Faaresti m. m. V. for Gaarden ligger et Arbejderhus. Engen ligger umiddelbart ved Gaarden og er af fortrinlig Beskaffenhed. Skoven strækker sig rundt om Gaarden og har Bestand af Bøg, Eg, og Gran. — Paa Gaarden er der et Rørskær, som aarlig giver en betydelig Indtægt.

Mols Herred.

Kaalaagaard, Egens Sogn. Postforb.: Rønde, og St.: Mørke, hvortil c. 14 Km. Der er daglig Dampskibsforbindelse paa Aarhus over Nappedam, hvortil c. 1 Km. Gaarden ligger c. 15 Km. fra nærmeste Købstad, Ebeltoft. Nuværende Ejer: *Mads Sørensen Madsen*, som overtog Gaarden 20. Novbr. 1899, er født paa Ejendommen 9. Decbr. 1864 og gift med *Nielsine Jørgensen*, født i Basballe i Agri Sogn 25. April 1869.

Matr.-Nr. 6a m. fl. af Egens. Hartkorn 4 Tdr. 5 Skpr. 1 Fdkr. 1 Alb. Ejendomsskyld 36,000 Kr. Brandassurance for Hovedb. 10,000 Kr., for Avlsb. 13,600 Kr., for et Lejehus, Stuehuset fra den gamle Gaard, 2,300 Kr. Gaardens samlede Areal 60 Tdr. Ld., deraf Ager 50, Eng 9, Have og Gaardsplads 1. Agermarken drives i en 8 Marksdrift med Halvbrak efter Grønjordshavre, 1½ Roeafgrøde og 2 Græsmarker. Jordens Bonitet er paa c. 10 Tdr. Ld. lettere Muld paa blandet Underlag af Ler og Grus og paa Resten god Muld paa Lerunderlag. Besætningen bestaar af 16 Malkekøer foruden 14 Stkr. Ungkvæg og Kalve, 2 Tyre, 6 Heste, 4 Plage og Føl samt 10 Faar. Sidste Aar solgtes c. 20 Fedesvin. Der holdes 4 Grisesøer, hvis Grise væsentlig sælges. Kvægbesætningen, der er af rød dansk Race, vedligeholdes ved eget Tillæg.

Kaalaagaard har tidligere været Fæste under Kalø Gods. De ældst kendte Fæstere var en Slægt, der skiftede med Navnene Søren Madsen og Mads Sørensen, indtil den sidste Fæster, Søren Madsen, købte Gaarden til fri Ejendom i 1865. Han skødede 20. Novbr. 1899 Gaarden til sin Søn, den nuværende Ejer, som 3. Novbr. 1891 købte en mindre Nabogaard af Jens Rasmussen Dam og sammenlagde den med Gaarden her ifølge kongelig Bevilling af 18. Juli 1903.

Kaalaagaard, som har sit Navn efter Aaen, der løber langs Markens v. Skel, laa oprindeligt i Egens By, men udflyttedes i 1902 til sin nuværende Plads c. ½ Km. NV. for Sognekirken. Hovedb. er opført i Grundmur med høje Frontespicer med 2 Fags Kvist til begge Facader og med Cementstenstag. Avlsb. bestaar af tre sammenbyggede Længer i støbt Beton samt med Jernbjælker og Hvalvinger i Staldene. Engen ligger c. 1 Km. Ø. for Gaarden i Egens Byenge og er kultiveret Eng af fortrinlig Beskaffenhed. — Af Hestebesætningen, der er en gammel Stamme paa Gaarden, er en Følhoppe præmieret og kaaret i 1. Klasse.

Lillelyst, Draaby Sogn. Postforb.: Ebeltoft, hvortil c. 5 Km., og St.: Draaby, hvortil c. 2 Km. Nuværende Ejer: *Søren Peter Thygesen*, som overtog Gaarden 1. April 1909, er født paa Ejendommen 18. Febr. 1879 og gift med *Katrine Petersen*, født i Draaby 14. Decbr. 1886.

Matr.-Nr. 9a m. fl. af af Draaby. Hartkorn 8 Tdr. 2 Skpr. 1 Fdkr. $\frac{3}{4}$ Alb. Ejendoms skyld 54,000 Kr. Brandassurance for Hovedb. 10,000 Kr., for Avlsb. 13,900 Kr. Gaardens samlede Areal 120 Tdr. Ld., deraf Ager 97, Eng 10, Forstrand 12, Have og Gaardsplads 1. Af Agermarken drives 45 Tdr. Ld. i en 7 Marksdrift med Roer efter Grønjordshavre, Byg, Roer, Udlægshavre og 2aars Græs; Resten drives med Rug efter Helbrak, Roer, Byg, Udlægshavre og 2aars Græs. Jordens Bonitet er Lermuld paa Lerunderlag. Besætningen bestaar af 25 Malkekøer foruden 25 Stkr. Ungkvæg og Kalve, 1 Tyr, 6 Heste, 4 Plage og Føl samt 14 Faar. Sidste Aar solgtes c. 40 Fedesvin. Kvægbesætningen, der er af sortbroget Race, vedligeholdes hovedsagelig ved eget Tillæg.

Lillelyst's nuværende Ejer overtog Gaarden efter sin Fader, Niels Thygesen, som 1. Jan. 1870 havde faaet den overdraget af sin Syigerfader, Frederik Pedersen, der var bleven Ejer i 1845.



Lillelyst.

Gaarden laa tidligere inde i Draaby By, men udflyttedes 1880 til sin nuværende Plads tæt Ø. for Byen. Da den nuværende Ejers Fader overtog Ejendommen var det tilhørende Areal kun c. 60 Tdr. Ld., men der er Tid efter anden bleven tilkøbt Parceller, sidste Gang 26 Tdr. Ld. af den nuværende Ejer. Den tilhørende Jord ligger paa tre forskellige Steder Ø., S. og V. for Gaarden over et noget bakket Terræn. Ø. for Gaarden ligger en Frugt- og Blomsterhave. Hovedb. er grundmuret over Kælder og har Cementstenstag. Af Avlsb. er Laden bygget i Bindingsværk og de øvrige Længer dels i Grundmur, dels i Kampestensmur; de har alle Tage af Straa. S. for den egentlige Gaardplan opførtes 1912 en Trælade.

Havmøllen, Draaby Sogn. Postforb. og St.: Hyllested, hvortil c. 4 Km. Gaarden ligger c. 9 Km. fra nærmeste Købstad, Ebeltoft. Nuværende Ejer: *Folmer Kirketerp*, som overtog Gaarden 1. April 1905, er født paa Drammelstrupgaard i Tirstrup Sogn 12. Oktbr. 1874 og gift med *Marie Kirstine Hjort*, født i Aalborg 5. Decbr. 1872.

Matr.-Nr. 19 m. fl. af Draaby. Hartkorn 4 Tdr. 1 Skp. 2 Alb. Ejendoms skyld 38,000 Kr. Brandassurance for Hovedb. 5,035 Kr., for Avlsb. 17,990 Kr. Gaardens samlede Areal 107 $\frac{1}{2}$ Td. Ld., deraf Ager 98, Eng 4 $\frac{1}{2}$, Skov 2, Forstrand 2, Have og Gaardsplads 1. Af Agermarken drives 72 Tdr. Ld. i en 8 Marksdrift med Helbrak efter Grønjordshavre, Rug eller Hvede, Byg og Roer, Roer, Byg, Udlægshavre og 1aars Græs; Resten drives uden regelmæssig Drift, men med noget Lucerne og fleraarigt Græs. Jordens Bonitet er Ler- og Sandmuld paa Ler- og Grusunderlag. Besætningen bestaar af 18 Malkekøer foruden 16 Stkr.

Ungkvæg og Kalve, 6 Heste samt 18 Faar. Sidste Aar solgtes c. 40 Fedesvin. Kvægbesætningen, der er af rød dansk Race, vedligeholdes hovedsagelig ved eget Tillæg.

Havmøllen's nuværende Ejer købte Gaarden efter Jens Frederik Hvid, som efter at have været Bestyrer for Broderen, Fabrikant Hvid, købte Gaarden i 1899. Fabrikant Hvid havde købt 1891 af Peter la Cour, som i 1870erne havde faaet den overdraget af sin Broder, Landstingsmand Christian la Cour til Trinderup, der havde købt den ved Dødsboauktion.

Gaarden ligger umiddelbart ved Kattegat, og dens Jord ligger samlet mod Ø. over et noget bakket Terræn. Bygningerne er opførte dels i Kampestenmur, dels i Bindingsværk og med Tage af Straa og Tegl. Engen ligger ved det ø. Skel og er Natureng af fortrinlig Beskaffenhed. Skoven ligger midt i Marken og er ikke af nogen særlig Værdi. — I tidligere Tid dreves der et betydeligt Mølleri paa Gaarden, men dette nedlagdes i 1870erne; ligeledes var der Mejeri paa Gaarden, men det nedlagdes i 1890erne.

Stildedalsgaard, Draaby Sogn. Postforb.: Ebeltoft, hvortil c. 7 Km., og St.: Skærsø, hvortil c. 2 Km. Nuværende Ejer: *Rasmus Peter Rasmussen*, som overtog Gaarden 1. Oktbr. 1895, er født i Egsmark 11. Juni 1854 og gift med *Mette Marie Pedersen*, født paa Skærsø 26. Oktbr. 1854.

Matr.-Nr. 17a m. fl. af Holme. Hartkorn 5 Tdr. 2 Skpr. 2 Fdkr. 2½ Alb. Ejendomsskyld 38,000 Kr. Brandassurance for Hovedb. 8,000 Kr., for Avlsb.



Stildedalsgaard.

13,500 Kr. Gaardens samlede Areal 90 Tdr. Ld., deraf Ager 80, Mose 1, Krat 2, Bakker 6, Have og Gaardsplads 1. Agermarken drives i en 8 Marksdrift med Helbrak efter Grønjordshavre, Rug, Roer, Byg, Udlægshavre og 2aars Græs. Jordens Bonitet er væsentlig Muldjord paa Grusunderlag. Besætningen bestaar af 18 Malkekøer foruden 18 Stkr. Ungkvæg og Kalve, 1 Tyr, 5 Heste, 3 Plage og Føl samt 7 Faar. Sidste Aar solgtes c. 15 Fedesvin. Kvægbesætningen, der er af blandet Race, vedligeholdes hovedsagelig ved eget Tillæg.

Stildedalsgaard's nuværende Ejer købte Gaarden af Søren Hansen, som et Par Aar i Forvejen havde giftet sig med Thyge Andersens Enke. Thyge Andersen havde faaet den overdraget af sin Fader, Anders Thygesen, som i Begyndelsen af 1850erne havde arvet den efter sin Fader.

Gaarden ligger inde i Holme By og er opført efter Brand i 1905. Oprindelig var Ejendommen kun paa c. 45 Tdr. Ld., men 1904 købte Ejeren Resten fra Nabogaarden. Hovedb. er opført i Grundmur med Kvist til begge Sider og med Cementstenstag. Avlsb. er opførte i Cementstøbning med Trimpel og Paptage. Bygningerne forsynes med Vand fra Byens Vandværk.

Mariendal, Draaby Sogn. Postforb. og St.: Ebeltoft, hvortil c. 4 Km. Nuværende Ejer: *Dorcheus Jørgensen*, som overtog Gaarden i Jan. 1913, er født i Tirstrup 17. Decbr. 1879.

Matr.-Nr. 4a m. fl. af Boeslum. Hartkorn 9 Tdr. 4 Skpr. Ejendomsskyld 75,000 Kr. Brandassurance for Hovedb. og Avlsb. 30,000 Kr. Gaardens samlede Areal 180 Tdr. Ld., deraf Ager 175, Eng 4, Have og Gaardsplads 1. Agermarken drives i en 9 Marksdrift med Roer efter Grønjordshavre, Byg, Roer, Byg, Rug, Udlægshavre og 2aars Græs. Jordens Bonitet er væsentlig Lermuld paa Grus- og Lerunderlag. Besætningen bestaar af 40 Malkekøer foruden 40 Stkr. Ungkvæg og Kalve, 2 Tyre, 9 Heste, 2 Plage og Føl samt 6 Faar. Sidste Aar solgtes c. 25 Fedesvin. Kvægbesætningen, der er af blandet Race, vedligeholdes dels ved Tillæg, dels ved Indkøb.

Mariendal's nuværende Ejer har overtaget Gaarden efter sin Fader, Anders Peter Jørgensen, som 1907 havde mageskiftet med Enkefru Hansen, hvis afdøde Mand, Ludvig Hansen, købte den i 1880'erne af sin Broder, Jørgen Hansen, der havde købt den af Svenstrup.

Gaarden ligger i en Lavning lidt N. for Byen. Den var tidligere noget mindre, men den nuværende Ejer har tilkøbt c. 42 Tdr. Ld. fra Nabogaarden. Den tilhørende Jord ligger væsentlig samlet rundt om Gaarden over et noget bakket Terræn. Hovedb. er opført dels i Grundmur og dels i Bindingsværk og har Straatag. Af Avlsb. er den s. Længe og Laden byggede i Cementstøbning og den n. Længe i Grundmur; Laden har Paptag, Sidelængerne har Straatage. Bygningerne forsynes med Vand fra eget Vandværk. og de faste Maskiner drives ved Petroleumsmotor, som installeredes i 1912.

Brokhøjgaard, Draaby Sogn. Postforb. og St.: Ebeltoft, hvortil c. 3 Km. Nuværende Ejer: *Jens Peter Marinus Petersen*, som overtog Gaarden i Foraaret 1896, er født i Boslum 24. Marts 1861 og gift med *Ane Elise Petrine Nielsen*, født i Aalsø 2. April 1866.



Brokhøjgaard.

Matr.-Nr. 13f m. fl. af Boeslum. Hartkorn 5 Tdr. 1 Skp. 3 Fdkr. 1¼ Alb. Ejendomsskyld 35,000 Kr. Brandassurance for Hovedb. og Avlsb. 19,200 Kr. Gaardens samlede Areal 72 Tdr. Ld., deraf Ager 65½, Eng 2½, Skov 1, Forstrand 2, Have og Gaardsplads 1. Af Agermarken drives 35 Tdr. Ld. i en 7 Marksdrift med Rug efter Helbrak, Byg, Roer, Udlægshavre og 2aars Græs; Resten drives med Roer efter Grønjordshavre, Byg, Udlægshavre og 3aars Græs. Jordens Bonitet er Lermuld paa Lerunderlag. Besætningen bestaar af 20 Malkekøer foruden 20 Stkr. Ungkvæg og Kalve, 1 Tyr, 4 Heste samt 8 Faar. Sidste Aar solgtes c. 20 Fedesvin. Kvægbesætningen, der er af blandet Race, vedligeholdes hovedsagelig ved eget Tillæg.

Brokhøjgaard's ældst kendte Ejer er Peder David, som i 1860'erne købte to Parceller fra to Gaarde inde i Boeslum By, hvorpaa han saa lod Gaarden her opføre. P. David mageskiftede med Niels Thomsen, som senere overdrog Gaarden til sin Stedsøn, den nuværende Ejer.

Oprikelig var Gaardens samlede Areal kun paa c. 40 Tdr. Ld., men i Slutningen af 1890'erne tilkøbtes en Parcel paa 32 Tdr. Ld., som lagdes under Gaarden. Hovedb. er opført i Grundmur, og Avlsb. er dels grundmurede, dels byggede i Cementstøbning; alle Bygningerne har Straatage. Ø. for den egentlige Gaardplan ligger en Aftægtsbolig i

Grundmur med Paptag. Den tilhørende Jord ligger samlet rundt om Gaarden over et noget kuperet Terræn. Haven ligger mod S. Engen ligger ved Boeslum og er Natureng. Skoven ligger ved Elsegaard og har Bestand af Ask og El.

Bilsøgaard, Draaby Sogn. Postforb. og St.: Ebeltoft, hvortil c. 3 Km. Nuværende Ejer: *Søren Sørensen*, som overtog Gaarden 22. Febr. 1882, er født paa Ejendommen 12. Juli 1858 og gift med *Karoline Rasmussen*, født i Koed 15. Juni 1853.

Matr.-Nr. 15a m. fl. af Boeslum. Hartkorn 5 Tdr. 3 Skpr. 3 Fdkr. 1¼ Alb. Ejendomsskyld 38,000 Kr. Brandassurance for Hovedb. og Avlsb. 20,000 Kr. Gaardens samlede Areal 150 Tdr. Ld., deraf Ager 59, Eng 20, Plantage 30, Hede 40, Have og Gaardsplads 1. Agermarken drives i en 8 Marksdrift med Helbrak efter Grønjordshavre, Rug, Roer, Byg, Udlægshavre og 2aars Græs. Jordens Bonitet er med Undtagelse af Heden Lermuld paa Lerunderlag. Besætningen bestaar af 17 Malkekøer foruden 17 Stkr. Ungkvæg og Kalve, 1 Tyr, 5 Heste, 4 Plage og Føl samt 20 Faar. Sidste Aar solgtes c. 30 Fedesvin. Kvægbesætningen, der er af blandet Race, vedligeholdes hovedsagelig ved eget Tillæg.

Bilsøgaard er sammenkøbt af Smaaparceller; dens Grundlægger er den nuværende Ejers Bedstefader, *Søren Sørensen*, som 1829—30 købte et Hus med nogle Tdr. Ld.'s Tilliggende, som han efterhaanden forøgede saaledes, at Gaarden, da han i 1857 overdrog den til sin Søn, *Søren Sørensen*, havde et Areal paa c. 75 Tdr. Ld. S. Sørensen drev Gaarden betydelig op, merglede og brakkede Jorderne og overlod den i fortrinlig Stand til sin Søn, den nuværende Ejer.



Bilsøgaard.

I 1892 købte Ejeren en Nabogaard paa c. 75 Tdr. Ld. og lagde Jorden under Gaarden her. Bilsøgaard ligger c. 2 Km. S. for Boeslum By. De solide og velholdte Bygninger er opførte dels i Cementstøbning og dels i Grundmur med Straatage. Foran Hovedb. ligger Haven. Agermarken ligger væsentlig rundt om Gaarden og har en jævn og god Overflade. Engen ligger tæt N. for Boeslum By og er af fortrinlig Beskaffenhed. Plantagen, hvis Bestand er Gran og Fyr, er plantet af den nuværende Ejer i 1902—10; den ligger ved Markens n. Skel.

Stubsøgaard, Draaby Sogn. Postforb.: Ebeltoft, hvortil c. 7 Km., og St.: Skærso, hvortil c. 2 Km. Nuværende Ejer: *Søren Peter Andersen Thru*, som overtog Gaarden i Efteraaret 1874, er født i Holme 17. Septbr. 1848 og gift med *Stine Jensen*, født i Gravlev 11. Septbr. 1842.

Matr.-Nr. 2a, 3c af Stubbe. Hartkorn 5 Tdr. 1 Skp. 2½ Alb. Ejendomsskyld 36,000 Kr. Brandassurance for Hovedb. og Avlsb. c. 20,000 Kr. Gaardens samlede Areal 200 Tdr. Ld., deraf Ager 124, Eng 20, Mose 10, Skov 45, Have og Gaardsplads 1. Gaarden er bortforpagtet til Ejerenes Søn, *Hans Thru*. Agermarken drives i en 8 Marksdrift med Helbrak efter Grønjordshavre, Rug, Roer, Byg, Udlægshavre og 2aars Græs. Jordens Bonitet er Sandmuld paa Sandunderlag.

Besætningen bestaar af 16 Malkekøer foruden 10 Stkr. Ungkvæg og Kalve, 1 Tyr, 5 Heste, 4 Plage og Føl samt 18 Faar. Sidste Aar solgtes c. 10 Fedesvin. Kvægbesætningen, der er af blandet Race, vedligeholdes hovedsagelig ved eget Tillæg.

Stubsgaard's nuværende Ejer fik Gaarden ved Giftermaal med forrige Ejer, Søren Petersens, Enke.

Gaarden ligger meget smukt umiddelbart S. for Stubbe Sø; den tilhørende Jord er væsentlig samlet mod Ø. over temmelig jævnt Terræn. Hovedb. og Avlsb. er byggede dels i Kalkstøbning, dels i Bindingsværk, alle med Straatage. Engen ligger umiddelbart Ø. for Gaarden og er Natureng. Skoven ligger V. for Gaarden og har Bestand af Bjergtyr, der er plantet 1890—1905.

Niels Peter Rasmussens Gaard i Elsegaarde, Ebeltoft Landsogn. Postforb. og St.: Ebeltoft, hvortil c. 5 Km. Nuværende Ejer: *Niels Peter Rasmussen*, som overtog Gaarden 19. Aug. 1909, er født i Mørke 8. Febr. 1857 og gift med *Katrine Kristiansen*, født i Mørke 20. Novbr. 1862.

Matr.-Nr. 3a m. fl. af Elsegaarde. Hartkorn 8 Tdr. Ejendomsskyld 47,600 Kr. Brandassurance for Hovedb. 12,000 Kr., for Avlsb. 12,000 Kr. Gaardens samlede Areal 190 Tdr. Ld., deraf Ager 104, Eng 10, Skov 5, Hede 70, Have og Gaardsplads 1. Agermarken drives væsentlig med Helbrak efter Grønjordshavre, Hvede og Rug, Roer, Byg, Udlægshavre og 2aars Græs. Jordens Bonitet er Sand- og



N. P. Rasmussens Gaard.

Lermuld paa Grus- og Lerunderlag. Besætningen bestaar af 20 Malkekøer foruden 20 Stkr. Ungkvæg og Kalve, 2 Tyre, 6 Heste, 4 Plage og Føl samt 20 Faar. Sidste Aar solgtes c. 20 Fedesvin. Kvægbesætningen, der er af blandet Race, vedligeholdes hovedsagelig ved eget Tillæg.

Den nuværende Ejer købte Gaarden af Anders Andersen, som i 1870erne havde faaet den overdraget af Faderen, Niels Andersen, der ogsaa havde arvet den efter sin Fader, og iøvrigt menes Gaarden at have været i denne Slægts Besiddelse endnu i nogle Slægtled tilbage.

Gaarden ligger inde i Elsegaarde By. Af dens Jorder ligger c. 46 Tdr. Ld. samlet ved Gaarden, medens Resten ligger paa flere Steder V. og S. for den. Den anselige, smukke Hovedb. er opført i Villastil 1912 i Grundmur med Skifertag; den rummer en god og herskabelig Lejlighed. Avlsb. bestaar af tre ældre, sammenbyggede Længer i Bindingsværk; sammenbygget med v. Længe opførtes 1910 en stor Kostald i Kampestensstøbning. Alle Avlsb. har Straatage. Bygningerne forsynes med Vand fra Byens Vandværk. Engen ligger SV. for Gaarden og er Natureng, og Skoven ligger sammen med Engen og har Bestand af El, Ask og Elm. Paa Gaardens Mark ligger flere Gravhøje.

Thychosminde, Ebeltoft Landsogn. Postforb. og St.: Ebeltoft, hvortil c. 4 Km. Nuværende Ejer: *Augustinus Hansen*, som overtog Gaarden 1. Maj 1911,

er født i Boeslum 8. Novbr. 1880 og gift med *Jensine Marie Andersen*, født i Skovgaard 20. Oktbr. 1887.

Matr.-Nr. 4a m. fl. af Elsegaarde. Hartkorn 7 Tdr. 3 Skpr. 3 Fdkr. 1¼ Alb. Ejendomsskyld 41,000 Kr. Brandassurance for Hovedb. og Avlsb. 25,200 Kr. Gaardens samlede Areal 150 Tdr. Ld., deraf Ager 136, Eng 8, Skov 5, Have og Gaardsplads 1. Agermarken drives i en 7 Marksdrift med Rug efter Helbrak, Byg, Roer, Udlægshavre og 2aars Græs. Jordens Bonitet er Sandmuld paa Grusunderlag. Besætningen bestaar af 18 Malkekøer foruden 14 Stkr. Ungkvæg og Kalve, 1 Tyr, 4 Heste, 3 Plage og Føl samt 50 Faar. Sidste Aar solgtes c. 15 Fedesvin. Kvægbesætningen, der er af blandet Race, vedligeholdes hovedsagelig ved eget Tillæg.

Tycho sminde's nuværende Ejer købte Gaarden af Tycho Olsen, som havde overtaget den af sin Fader, formentlig i 1870erne. Faderen, Jacob Glud Olsen, havde købt Gaarden i 1839.



Thychosminde.

Gaarden ligger i den v. Side af Elsegaarde By, og den tilhørende Jord er væsentlig samlet SV. for den over et nogenlunde jævnt Terræn. Hovedb. er opført i Grundmur. Af Avlsb. er den ø. Længe bygget i Grundmur og de øvrige Længer i Bindingsværk. Alle Bygningerne har Straatage; de forsynes med Vand fra Byens Vandværk. Engen ligger S. for Gaarden og er god Natureng. Skoven ligger ogsaa S. for Gaarden og har Bestand af Ask og El.

Steenggaard, Helgenæs Sogn. Postforb.: Knebel, og St.: Mørke, hvortil c. 28. Km. Gaarden ligger c. 22½ Km. fra nærmeste Købstad, Ebeltoft. Nuværende Ejer: *Peter Rasmussen Duun*, som overtog Gaarden 30. Marts 1871, er født paa Ejendommen 7. Jan. 1840 og gift med *Karen Marie Møller*, født i Skjødstrup 9. April 1840.

Matr.-Nr. 1, 2, 5c af Feirup. Hartkorn 4 Tdr. 2 Skpr. 2¾ Alb. Ejendomsskyld 35,000 Kr. Brandassurance for Hovedb. 5,100 Kr., for Avlsb. 12,300 Kr. Gaardens samlede Areal 98 Tdr. Ld., deraf Ager 81½, Eng 3, Mose 1½, Skov 1, Overdrev 10, Have og Gaardsplads 1. Af Agermarken drives 68 Tdr. Ld. i en 7 Marksdrift med Helbrak, 1 Roeafgrøde og 2 Græsmarker; 13½ Td. Ld. drives i en 8 Marksdrift uden Brak, med 2 Roeafgrøder og 2 Græsmarker. Overdrevet benyttes til Græsning af Ungkvæg og Faar. Jordens Bonitet er paa de 68 Tdr. Ld. overvejende god Muld paa blandet Underlag af Ler og Grus, paa de 13½ Td. Ld. god Muld paa Lerunderlag. Besætningen bestaar af 14 Malkekøer foruden 14 Stkr. Ungkvæg og Kalve, 2 Tyre, 6 Heste, 2 Plage og Føl samt 12 Faar. Sidste Aar

solgtes c. 20 Fedesvin. Kvægbesætningen, der er af blandet Race, vedligeholdes ved eget Tillæg.

Steengaard har formentlig hørt under Lyngsbækgaard Gods, men det vides ikke, naar den er bleven solgt til fri Ejendom. Den ældst kendte Ejer er Laurs Pedersen, der fik Gaarden 1819, og efter hvem Svigersønnen, Rasmus Laursen Duun, overtog den i 1831. Han skødede 1871 Gaarden til sin Søn, den nuværende Ejer, der i 1875 købte Nabogaarden, som han ifølge kongelig Bevilling af 7. Oktbr. 1876 sammenlagde med Gaarden her.

Steengaard ligger smukt omgivet af Haven paa sin gamle Plads som den nordligste af de tre Feirup Bygaarde. Den anselige Hovedb. er opført 1856 i Grundmur med Straatag. Avlsb. er opførte i Bindingsværk, støbt Beton, Grundmur og Kampestensmur og har væsentlig Straatage. Engen ligger i Markens n. Side og er Natureng af jævn



Steengaard.

Beskaffenhed. Skoven ligger i tre Plantager i Marken og har Bestand af Pil, Ask, El, Gran og Fyr. — Det højeste Punkt paa Helgenæs, »Ellemandsbjerget«, ligger c. 1½ Km. SØ. for Gaarden.

Feirupgaard, Helgenæs Sogn. Postforb.: Knebel, og St.: Mørke, hvortil c. 28 Km. Gaarden ligger c. 22½ Km. fra nærmeste Købstad, Ebeltoft. Nuværende Ejer: *Anders Laurits Andersen Søndergaard*, som købte Gaarden 30. Marts 1908, er født i Esby 14. April 1882 og gift med *Margrethe Kirstine Petersen*, født i Strands 21. Marts 1884.

Matr.-Nr. 5a m. fl. af Feirup. Hartkorn 5 Tdr. 1 Skp. ¼ Alb. Ejendoms-skyld 35,500 Kr. Brandassurance for Hovedb. 4,946 Kr., for Avlsb. 13,639 Kr. Gaardens samlede Areal 115 Tdr. Ld., deraf Ager 101½, Eng 1, Mose 1½, Skov 5, Overdrev 5, Have og Gaardsplads 1. Af Agermarken drives 45 Tdr. Ld. i en 8 Marksdrift uden Brak, med 2 Roeafgrøder og 2 Græsmarker; 14 Tdr. Ld. drives i en 6 Marksdrift uden Brak, med 1 Roeafgrøde og 3 Græsmarker; 3 Tdr. Ld. drives i Veksel med Rug, Roer, Havre; 34½ Td. Ld. drives med Lupiner til Grøngødning, Rug og 2 Græsmarker; Resten henligger i vedvarende Græs i Indhegning. Jordens Bonitet er paa 20 Tdr. Ld. god, dyb Muld paa Lerunderlag, paa 25 Tdr. Ld. Lermuld paa Lerunderlag, paa 14 Tdr. Ld. god Sandmuld paa blandet Underlag af Ler og Sand og paa Resten Sandmuld paa Sandunderlag. Besætningen bestaar af 20 Malkekøer foruden 25 Stkr. Ungkvæg og Kalve, 2 Tyre, 6 Heste, 4 Plage og Føl samt 10 Faar. Sidste Aar solgtes c. 25 Fedesvin. Kvægbesætningen, der er af sortbroget Race, vedligeholdes ved eget Tillæg.

Feirupgaard har tidligere hørt under Kalø Gods. Den ældst kendte Ejer er Anders Juhl, som havde Gaarden i Slutningen af det 18. Aarhundrede, og som i Begyndelsen af det 19. Aarhundrede solgte den til Erhardi, som i 1830erne atter solgte den til Thomsen, efter hvis Død sidst i 1840erne hans Enke overtog Ejendommen. Hun giftede sig først i 1850erne med Anders Sørensen, som 1866 solgte Gaarden til Poul Jeppesen fra Samsø; denne overdrog den 1877 til Jeppe Poulsen Nordby, af hvem den nuværende Ejer har købt.

Gaarden ligger smukt paa sin oprindelige Plads sydligst af de tre Feirup Bygaarde. Hovedb. er opført i Bindingsværk med Straatag med en grundmuret Tværbygning i s. Ende. Avlsb. bestaar af tre sammenbyggede Længer dels i Grundmur, dels i støbt Beton og dels i Bindingsværk. Engen ligger i Marken V. for Gaarden og er Overrislingseng af fortrinlig Beskaffenhed. Skoven ligger c. 1 Km. NV. for Gaarden og har Bestand af Gran og Fyr. — Til Gaarden hører et betydeligt Aalefiskeri.

Lille Kongsgaard, Helgenæs Sogn. Postforb.: Knebel, og St.: Mørke, hvortil c. 26½ Km. Gaarden ligger c. 21 Km. fra nærmeste Købstad, Ebeltoft. Nuværende Ejer: *Rasmus Peder Pedersen Løcke*, som overtog Gaarden 10. Juni 1893, er født paa Steengaard i Feirup 28. Aug. 1860 og gift med *Petrine Thomsen*, født paa Rugdalsaard 29. Oktbr. 1862.

Matr.-Nr. 3 m. fl. af Kongsgaarde. Hartkorn 5 Tdr. 3 Skpr. 1 Fdkr. 1½ Alb. Ejendomsskyld 35,500 Kr. Brandassurance for Hovedb. 5,000 Kr., for Avlsb. 18,000 Kr. Gaardens samlede Areal 101 Tdr. Ld., deraf Ager 94½, Mose 1, Skov 1½, Veje og Mergelgrave 1, ubenyttet Areal 1, Have og Gaardsplads 2. Af Agermarken drives 36 Tdr. Ld. i en 7 Marksdrift uden Brak, med 2 Roeafgrøder og 2 Græsmarker; 24 Tdr. Ld. drives i en 6 Marksdrift med Helbrak, uden Roer og med 2 Græsmarker; 34 Tdr. Ld. drives i en 5 Marksdrift uden Brak, med 1 Roeafgrøde og 2 Græsmarker; Resten henligger i vedvarende Græs. Jordens Bonitet er paa de 36 Tdr. Ld. god, dyb Muld paa Lerunderlag, paa de 24 Tdr. Ld. Lermuld paa Lerunderlag og paa Resten god Sandmuld paa blandet Underlag af Kalk og Sand. Besætningen bestaar af 20 Malkekøer foruden 20 Stkr. Ungkvæg og Kalve, 2 Tyre, 6 Heste, 2 Plage og Føl samt 5 Faar. Sidste Aar solgtes c. 50 Fedesvin. Kvægbesætningen, der er af rød dansk Race, vedligeholdes ved eget Tillæg.

Lille Kongsgaard skal have faaet sit Navn efter et Jagtslot, der i fordums Tid har ligget paa Gaardens Grund, og hvoraf der Tid til anden er bleven opgravet Levninger; Slottet har rimeligvis været benyttet af Kongen. Den ældst kendte Ejer af Gaarden her er Sognepræsten Boserup, der havde købt den først i 1840erne, og som i 1847 solgte den til sin Kapellan Johannes la Cour, som senere solgte den til sin Hustrus Broder, Chr. la Cour. Denne solgte 1869 til Anders Rasmussen fra Uggelbølle, af hvem Peder Jensen Løcke købte; han skødede den til sin Søn, den nuværende Ejer. Peder Hansen Løcke var dekoreret med Dannebrogsmændenes Hæderstegn, som Belønning fordi han som ungt Menneske med Fare for sit eget Liv havde reddet to Søfolk fra at drukne.

Gaarden ligger paa sin gamle Plads c. 250 M. fra Begtrup Vigs Strand. Hovedb. er opført i Bindingsværk med Straatag. Af Avlsb. er n. Længe opført i støbt Beton og Sidelængerne i Kampestensmur, alle med Straatage. V. for den egentlige Gaardplan ligger en Svinestald i støbt Beton med Tegltag. Skoven ligger c. 200 M. SV. for Gaarden i Marken og har Bestand af El, Elm, Ask og Eg. — Af Hestebesætningen er en Hingst præmieret.

Nørgaard, Knebel Sogn. Postforb.: Knebel, og St.: Mørke, hvortil c. 20 Km. Der er daglig Dampskibsforbindelse paa Aarhus over Knebel, hvortil c. 1½ Km. Gaarden ligger c. 19 Km. fra nærmeste Købstad, Ebeltoft. Nuværende Ejer: *Julius Andersen Thorup*, som overtog Gaarden 1. Oktbr. 1901, er født paa Ejendommen 14. Novbr. 1881 og gift med *Dorthe Marie Jensen Skjellerup Fast*, født paa Bakkegaard i Knebel 15. April 1883.

Matr.-Nr. 6a m. fl. af Knebel. Hartkorn 5 Tdr. 1 Skp. 2 Fdkr. 2 Alb. Ejendomsskyld 35,000 Kr. Under Gaarden drives et Boelsted paa 20 Tdr. Ld. med Ejendomsskyld 6,000 Kr. Brandassurance for Hovedb. 5,000 Kr., for Avlsb. 10,000 Kr., for 2 Lejehuse 3,200 Kr. Gaardens samlede Areal 83 Tdr. Ld., deraf Ager 72½, Eng 5, Mose ½, Skov 3, Have og Gaardsplads 2. Af Agermarken drives 50½ Td. Ld. i en 8 Marksdrift uden Brak, med 2 Roeafgrøder og 2 Græsmarker; 20 Tdr. Ld. drives i en 6 Marksdrift uden Brak, med 1 Kartoffelafgrøde og 2 Græsmarker; Resten henligger i vedvarende Græs i Indhegning. Jordens Bonitet er paa de 50½ Td. Ld. god, dyb Muld paa Lerunderlag, paa de 20 Tdr. Ld. god Sandmuld paa Sandunderlag. Besætningen bestaar af 16 Malkekøer foruden 28 Stkr. Ungkvæg og Kalve, 1 Tyr, 6 Heste, 4 Plage og Føl samt 8 Faar og Lam.

Sidste Aar solgtes c. 10 Fedesvin. Der holdes 10 Grisesøer, hvis Tillæg sælges som Maanedsgriise. Kvægbesætningen, der er af sortbroget Race, vedligeholdes ved eget Tillæg.

Nørgaard hørte til Roelsøgaard indtil 1841, da den solgtes til fri Ejendom af Poul Poulsen til den daværende Fæster, Søren Nørgaard, som i Slutningen af 1840erne overdrog Gaarden til sin Søn, Jens Nørgaard, af hvem Niels Mikkelsen købte i 1855. Han bortforpagtede Ejendommen, indtil han 18. Novbr. 1865 skødede den til sin Svigersøn, Anders Andersen Thorup, efter hvem Sønnen, den nuværende Ejer, har overtaget den.

Gaarden laa oprindelig lidt længere inde mod Byen, men er udflyttet til sin nuværende Plads c. $\frac{1}{2}$ Km. NØ. for Knebel By. Den anselige Hovedb. er opført 1868 i Grundmur med Tegtag. Avlsb. bestaar af tre sammenbyggede Længer, af hvilke den ø. er bygget i Bindingsværk og begge Sidelængerne i støbt Beton, alle med Straatage. Engen ligger umiddelbart SV. for Haven og er Overtillingseng af fortrinlig Beskaffenhed. Skoven ligger i Gaardens ø. Mark og har Bestand af Gran og Fyr, plantet 1883. — Af Hestebesætningen, der er en gammel Stamme paa Gaarden, er 3 Følhopper præmierede.

Aalshøj, Knebel Sogn. Postforb.: Knebel, og St.: Mørke, hvortil c. 20 Km. Der er daglig Dampskibsforbindelse paa Aarhus over Knebel Dampskibsbro, hvortil c. 2 Km. Gaarden ligger c. 19 Km. fra nærmeste Købstad, Ebeltoft. Nuværende Ejer: *Laur Nielsen Knøvl*, som overtog Gaarden 7. Maj 1882, er født paa Ejendommen 6. Juli 1848 og var gift med *Nielsine Jensen*, født paa Bondegaarden i Vrinders 30. Juli 1844, død 28. Marts 1913.



Aalshøj.

Matr.-Nr. 7b m. fl. af Knebel. Hartkorn 5 Tdr. 6 Skpr. 1 Fdkr. $1\frac{1}{4}$ Alb. Ejendomsskyld 35,000 Kr. Brandassurance for Hovedb. 4,000 Kr., for Avlsb. 8,260 Kr., for 2 Lejehuse i Byen c. 1,000 Kr. Gaardens samlede Areal 58 Tdr. Ld., deraf Ager $54\frac{1}{4}$, Eng 1, Strandjord 2, Have og Gaardsplads $\frac{3}{4}$. Agermarken drives i en 6 Marksdrift med Helbrak, 1 Roeafgrøde og 2 Græsmarker. Jordens Bonitet er god Muld paa blandet Underlag af Ler og Kvæg. Besætningen bestaar af 12 Malkekøer foruden 16 Stkr. Ungkvæg og Kalve, 1 Tyr, 4 Heste, 3 Plage og Føl samt 10 Faar. Sidste Aar solgtes c. 30 Fedesvin. Kvægbesætningen, der er af rød dansk Race, vedligeholdes ved eget Tillæg.

Aalshøj var Fæste under Roelsøgaard, der tidligere var en mindre Hovedgaard, hvortil »Kgl. Foged« Hans Jakobsen først i det 18. Aarhundrede lagde 7 Gaarde. Den ældst kendte Fæster er Mogens Madsen; Gaarden solgtes til fri Ejendom 5. Novbr. 1841 til Jørgen Laursen Udengaard, som 30. Juni 1843 solgte den til Niels Mikkelsen Knøvl fra Eg i Tved Sogn, der overdrog den til Sønnen, den nuværende Ejer, som tilige ejer sin Hustrus Fædrenegaard i Vrinders, der drives ved Bestyrer.

Gaarden ligger hyggeligt og venligt paa sin oprindelige Plads i den sydligste Del af Knebel By. Hovedb. er opført 1848 i Grundmur med Tegltag. Avlsb. bestaar af tre sammenbyggede Længer, af hvilke den ø. er opført dels i Grundmur og dels i Kampestenmur, den s. dels i støbt Beton og dels i Bindingsværk, den v. i støbt Beton i 2 Etager med Jernbjælker og Monierloft i Svinestalden; Avlsb. har Tage af Bølgeblik og Straa.

Engen ligger umiddelbart Ø. for Gaarden og er Natureng af fortrinlig Beskaffenhed. — Af Hestebesætningen, der er en gammel Stamme paa Gaarden, er 2 Følhopper præmierede.

Overgaard, Knebel Sogn. Postforb.: Knebel, og St.: Mørke, hvortil c. 20 Km. Der er daglig Dampskibsforbindelse paa Aarhus over Knebel Dampskibsbro, hvortil c. 2 Km. Gaarden ligger c. 19 Km. fra nærmeste Købstad, Ebeltoft. Nuværende Ejer: *Mikkel Peter Mikkelsen*, som overtog Gaarden 21. Decbr. 1888, er født paa Ejendommen 29. Septbr. 1866 og var gift første Gang med *Mette Marie Schmidt* og anden Gang med *Catharine Dorthea Clausen*, fødte henholdsvis i Vrinders 24. Oktbr. 1866 (død 10. Febr. 1903) og i Nybøl, Sundeved, 31. Maj 1880.

Matr.-Nr. 14, 15a af Knebel. Hartkorn 6 Tdr. 4 Skpr. 1 Fdkr. 1¼ Alb. Ejendomsskyld 42,000 Kr. Brandassurance for Hovedb. 6,000 Kr., for Avlsb. 16,100 Kr. Gaardens samlede Areal 100 Tdr. Ld., deraf Ager 70½, Eng 7, Mose 1, Skov 20, Have og Gaardsplads 1½. Af Agermarken drives 34 Tdr. Ld. i en 8 Marksdrift med Helbrak efter Grønjordshavre, 2 Roeafgrøder, 2 Græsmarker; 23½ Td. Ld. drives i en 6 Marksdrift uden Brak, med 1 Roeafgrøde og 2 Græsmarker; i denne Drift benyttes c. 2½ Td. Ld. til Frøavl. 12 Tdr. Ld. af Agermarken drives i en 6 Marksdrift uden Brak, med 2 Rugafgrøder, 1 Kartoffelafgrøde og 3 Græsmarker samt Lupiner til Grøngødning. Resten henligger i vedvarende Græs i Indhegning. Jordens Bonitet er paa 57½ Td. Ld. god, dyb Muld paa Lerunderlag, paa Resten god Sandmuld paa Sandunderlag. Besætningen bestaar af 18 Malkekøer foruden 20 Stkr. Ungkvæg og Kalve, 2 Tyre, 5 Heste, 3 Plage og Føl samt 10 Faar. Sidste Aar solgtes c. 35 Fedesvin. Kvægbesætningen, der er af sort- og blakbroget jysk Race, vedligeholdes ved eget Tillæg.

Overgaard var tidligere Fæste under Roelsøgaard og er formentlig bleven købt til fri Ejendom c. 1815 af *Mikkel Rasmussen*, hvis Enke, *Ane Elisabeth*, giftede sig anden Gang med *Peder Olesen* fra Deiret, som 1840 overdrog Gaarden til sin Stedsøn, *Niels Mikkelsen Knøvl*, der 1843 solgte til Halvbroderen, *Mikkel Pedersen*; denne overdrog 1888 Ejendommen til sin Søn, den nuværende Ejer.

Gaarden ligger paa sin oprindelige Plads midt i Knebel By. Hovedb. er opført 1851 i Bindingsværk, men er underbygget med Grundmur 1893; den har Paptag. Avlsb. er opførte dels i støbt Beton og dels i Bindingsværk; de har Tage af Straa og Tagpap. I 1899 købte den nuværende Ejer *Nabogaarden*, som han lagde under Gaarden her.

Engen ligger i to Dele dels ved Gaardens n. Mark og dels c. 600 M. Ø. for Byen ved *Skjellerup*; den er dels Overrislingseng af fortrinlig Beskaffenhed, dels kultiveret Eng af meget god Beskaffenhed. Skoven ligger c. 600 M. Ø. for Gaarden og har Bestand af Gran og Fyr.

Skjellerupgaard, Knebel Sogn. Postforb.: Knebel, og St.: Mørke, hvortil c. 21 Km. Der er daglig Dampskibsforbindelse paa Aarhus over Knebel Dampskibsbro, hvortil c. ½ Km. Tilf. over Knebel Central. Gaarden ligger c. 19 Km. fra nærmeste Købstad, Ebeltoft. Nuværende Ejer: *Niels Sørensen Bendtsen*, som købte Gaarden 1. April 1899, er født paa Skjødshoved i Tved Sogn 13. Maj 1875 og gift med *Karoline Petrine Petersen*, født i Tved 2. Maj 1876.

Matr.-Nr. 4a m. fl. af *Skjellerup*. Hartkorn 6 Tdr. 2 Skpr. 3 Fdkr. ½ Alb. Ejendomsskyld 42,000 Kr. Brandassurance for Hovedb. 8,000 Kr., for Avlsb. 12,000 Kr., for et Fodermesterhus og et Lejehus 3,000 Kr. Gaardens samlede Areal 99 Tdr. Ld., deraf Ager 91, Eng 2, Mose 1, Skov 1, Veje og Mergelgrave 3, Have og Gaardsplads 1. Af Agermarken drives 73½ Td. Ld. i en 9 Marksdrift uden Brak, med 2 Roeafgrøder og 1 Græsmark; Resten henligger i vedvarende Græs i 2 Indhegninger. Jordens Bonitet er paa c. 30 Tdr. Ld. god, dyb Muld paa Lerunderlag, paa 40 Tdr. Ld. god Sandmuld paa Kvægenderlag og paa Resten smaastenet Muld paa Ler- og Kvægenderlag. Besætningen bestaar af 25 Malke-

køer foruden 24 Stkr. Ungkvæg og Kalve, 2 Tyre, 1 Pony, 6 Heste, 4 Plage og Føl samt 14 Faar. Sidste Aar solgtes c. 50 Fedesvin. Der holdes 6 Grisesøer, hvis Grise sælges dels som Maanedsgrise og dels som drægtige Ungsøer. Kvægbesætningen, der er af sortbroget Race, vedligeholdes ved eget Tillæg.

Skjellerupgaard's ældst kendte Fæster er Jens Lohmand, som formentlig har købt den til fri Ejendom. Han døde c. 1847, og hans Enke, Mette Jensdatter fra Holme, overtog Gaarden; hun giftede sig i 1849 med Jens Jensen Pind fra Lyngø, der solgte til den nuværende Ejer.

Gaarden ligger hyggeligt paa sin oprindelige Plads som den vestligste af Skjellerup Bygaardene. Umiddelbart fra Gaarden er der smuk Udsigt over Omegnen. Den solide Hovedb. er opført i Grundmur med Tegltag. Avlsb. bestaar af tre sammenbyggede Længer, af hvilke den n. er opført i Kampestensmur, den ø. i Bindingsværk og den v. i støbt Beton; de har alle Straatage. Ø. for Hovedb. ligger en mindre Bygning til Brændehus i Kampestensmur med Paptag, og V. for den egentlige Gaardplan ligger et Materialhus og Vognport i Brædder med Paptag.



Skjellerupgaard.

Engen ligger i den sv. Mark sammen med Mosen og Skoven; den er Natureng af god Beskaffenhed. Skoven har Bestand af El, Ask og Pil. — Af Hestebesætningen, der er en gammel Stamme paa Gaarden, er 3 Følhopper præmierede, 2 kaarede i 1. Klasse og 1 optaget i Stambog.

Elkjær, Roelse Sogn. Postforb.: Knebel, og St.: Mørke, hvortil c. 16 Km. Der er daglig Damskibsforbindelse paa Aarhus over Knebel Dampskibsbro, hvortil til c. 4 Km. Gaarden ligger c. 19 Km. fra nærmeste Købstad, Ebeltoft. Nuværende Ejer: *Anders Peter Andersen Elkjær*, som overtog Gaarden 1. April 1898, er født paa Ejendommen 18. Septbr. 1872 og gift med *Maren Andersen*, født i Vrinders 2. Juli 1872.

Matr.-Nr. 4a m. fl. af Vrinders. Hartkorn 6 Tdr. 1 Skpr. 1 Alb. Ejendoms-skyld 40,000 Kr. Brandassurance for Hovedb. 8,000 Kr., for Avlsb. 12,000 Kr., for en Aftægtsbolig 3,000 Kr. Gaardens samlede Areal 66 Tdr. Ld., deraf Ager 62, Eng 2, Have og Gaardsplads 2. Af Agermarken drives 32 Tdr. Ld. i en 8 Marksdrift med Halvbrak efter Græs, 2 Roeafgrøder og 2 Græsmarker; 30 Tdr. Ld. drives i en anden 8 Marksdrift med Helbrak, 1 Roeafgrøde og 2 Græsmarker. Jordens Bonitet er paa 32 Tdr. Ld. god, dyb Muld paa Lerunderlag, paa 30 Tdr. Ld. Lermuld paa Lerunderlag. Besætningen bestaar af 16 Malkekøer foruden 20 Stkr. Ungkvæg og Kalve, 2 Tyre, 6 Heste, 3 Plage og Føl samt 4 Faar. Sidste Aar solgtes c. 20 Fedesvin. Kvægbesætningen, der er af sortbroget Race, vedligeholdes ved eget Tillæg.

Elkjær hørte under Roelsøgaard indtil 1815, da den af Godsets Ejer, Vinhandler Søren L. Petersen, solgtes til fri Ejendom. Gaarden har i flere Generationer været ejet

af samme Slægt. I c. 1830 fik Anders Rasmussen Gaarden, og 1855 overdrog han den til sin Søn, Søren Andersen, der antog Navnet Elkjær efter Gaarden, og som 1898 skødede denne til sin Søn, den nuværende Ejer.

Gaarden laa oprindeligt noget længere inde mod Vrinders By, men udflyttedes til sin nuværende Plads i 1881 efter Brand; den ligger nu idyllisk c. 1 Km. NØ. for Byen. Hovedb. er opført i Grundmur med Tegltag. Avlsb. bestaar af tre sammenbyggede Længer i Kampestenmur med Straatage; V. for den egentlige Gaardplan ligger et Material- og Brændehus i Kampestenmur med Paptag.

Engen ligger i den s. Mark og er Natureng af fortrinlig Beskaffenhed; den kan overrisles.

Schmidtsminde, Roelsø Sogn. Postforb.: Knebel, og St.: Mørke, hvortil c. 16 Km. Der er daglig Dampskibsforbindelse paa Aarhus over Knebel Dampskibsbro, hvortil c. 3 ½ Km. Tlf. 1 over Vrinders Central. Gaarden ligger c. 19 Km. fra nærmeste Købstad, Ebeltoft. Nuværende Ejer: *Anders Laursen Hvid*, som overtog Gaarden 1. Novbr. 1908, er født i Vrinders 14. Oktbr. 1864 og gift med *Ane Kirstine Sørensen Schmidt*, født paa Ejendommen 1. Maj 1869.

Matr.-Nr. 24a m. fl. af Vrinders. Hartkorn 4 Tdr. 2 Skpr. 3 Fdkr. ¼ Alb. Ejendomsskyld 40,000 Kr. Brandassurance for Hovedb. 12,000 Kr., for Avlsb. 12,000 Kr. Gaardens samlede Areal 76 Tdr. Ld., deraf Ager 68, Eng 6. Have



Schmidtsminde.

og Gaardsplads 2. Af Agermarken drives 50 Tdr. Ld. i en 10 Marksdrift med Helbrak, 2 Roeafgrøder og 1 Græsmark; 18 Tdr. Ld. drives i en 6 Marksdrift uden Brak og Roer, med 1 Kartoffelafgrøde og 3 Græsmarker. Jordens Bonitet er paa de 18 Tdr. Ld. ved Stranden god Sandmuld paa blandet Underlag af Ler og Sand og paa Resten god, dyb Muld paa Lerunderlag. Besætningen bestaar af 18 Malkekøer foruden 20 Stkr. Ungkvæg og Kalve, 2 Tyre, 6 Heste, 4 Plage og Føl samt 6 Faar. Sidste Aar solgtes c. 40 Fedesvin. Kvægbesætningen, der er af Korthornsrace, vedligeholdes ved eget Tillæg.

Schmidtsminde har tidligere været Fæste under Roelsøgaard og købtes til fri Ejendom i 1815 af Søren Nielsen for 4,000 Rdl. S. Nielsen overdrog 1840 Ejendommen til sin Svigersøn, Jens Sørensen Ibsen, efter hvem den 1865 skødedes til hans Datter og Søn. I 1868 overtog Datterens Mand, Rasmus Sørensen Schmidt, Ejendommen; han skødede den til sin Svigersøn, den nuværende Ejer, som tillige ejer Købmandsforretningen ved Knebel Dampskibsbro, er Dampskibs-Expeditør, kgl. Vejer og Maaler og Ejer af Gæstgivergaarden »Thorup Pakhus, som han har bortforpagtet.

Gaarden laa oprindeligt inde i Vrinders By, men blev 1910 udflyttet efter Brand; den ligger nu ualmindelig smukt c. 200 M. NØ. for Byen. Den stilfulde Hovedb. er

opført i Grundmur med en høj Frontespice med 3 Fags Kvist og frembygget Karnap til v. Facade; den har Tegtag. Avlsb. er opførte i støbt Beton med Jernbjælker og Monierloft i Staldene og med Paptage.

Engen ligger i Gaardens v. Mark og er kultiveret Eng af fortrinlig Beskaffenhed. — Af Hestebesætningen, der er en gammel Stamme paa Gaarden, er en Følhoppe præmieret og kaaret i 1. Klasse.

Eskemosegaard, Tved Sogn. Postforb.: Knebel, og St.: Mørke, hvortil c. 22½ Km. Der er daglig Dampskibsforbindelse paa Aarhus over Knebel Dampskibsbro, hvortil c. 2 Km. Gaarden ligger c. 20 Km. fra nærmeste Købstad, Ebeltoft. Nuværende Ejer: *Julius Pedersen* til Krannestrup, som overtog Gaarden 1. Novbr. 1906, er født paa Ejendommen 7. Juli 1875 og gift med *Mette Sørensen*, født i Tved 9. Marts 1876.

Matr.-Nr. 9a m. fl. af Tved. Hartkorn 5 Tdr. 6 Skpr. 2 Fdkr. ½ Alb. Ejendomsskyld 40,000 Kr. Brandassurance for Hovedb. 6,500 Kr., for Avlsb. 14,950 Kr. Gaardens samlede Areal 81½ Td. Ld., deraf Ager 64½, Eng 10½, Skov 5, Have og Gaardsplads 1½. Gaarden drives af Ejeren ved hans Broder, *Alfred Peder Pedersen*, født i Egens 10. Oktbr. 1884. Af Agermarken drives 61 Tdr. Ld. i en 7 Marksdrift uden Brak, med 1½ Roefgrøde ½ Kartoffelafgrøde og 1 Græsmark.



Eskemosegaard.

Jordens Bonitet er god Muld paa overvejende Lerunderlag, enkelte Steder paa Sandunderlag. Besætningen bestaar af 20 Malkekøer foruden 20 Stkr. Ungkvæg og Kalve, 2 Tyre, 5 Heste samt 3 Plage og Føl. Sidste Aar solgtes c. 40 Fedesvin. Kvægbesætningen, der er af rød dansk Race, vedligeholdes ved eget Tillæg.

Eskemosegaard har tidligere hørt under Isgaard Fæstegods og er formentlig bleven solgt til fri Ejendom langt tilbage i Tiden. Den ældst kendte Ejer er Anders Andersen Loystrup, som havde Gaarden fra 9. Marts 1799, og som 1. Decbr. 1830 skødede den til sin Svigersøn, Peder Laursen. Denne overdrog den 2. Febr. 1858 til Sønnen, Anders Peder Pedersen, som 1868 købte Nabogaarden, hvis Jorder han ifølge kongelig Bevilling af 7. Jan. 1868 sammenlagde med Eskemosegaard. A. P. Pedersen skødede Gaarden til sin Søn, den nuværende Ejer, der tillige ejer Hovedgaarden Krannestrup i Øster Lisbjerg Herred, som han beboer.

Gaarden ligger hyggeligt paa sin oprindelige Plads som den næststøtligste i Tved By. Markerne ligger hovedsagelig over jævnt Terræn, der dog for den s. Dels Vedkommende er noget kuperede. Hovedb. er opført 1878 i Grundmur med Tegtag. Avlsb. er opførte i Grundmur med Jernbjælker og Monierloft i Staldene og med Tage dels af galvaniserede Jernplader og dels af Straa. N. for ø. Længe ligger et Materialhus i støbt Beton med Paptage.

Engen ligger i tre Dele og er Natureng; Skoven ligger i tre Dele ved Markens Skel sammen med en Del af Engen og har Bestand af Gran og Fyr.

Østerbrogaard, Tved Sogn. Postforb.: Knebel, og St.: Mørke, hvortil c. 24 Km. Der er daglig Dampskibsforbindelse paa Aarhus over Knebel Dampskibsbro, hvortil c. 3½ Km. Gaarden ligger c. 24½ Km. fra nærmeste Købstad, Ebeltoft. Nuværende Ejer: *Rasmus Sørensen Helbo*, som overtog Gaarden 2. Oktbr. 1882, er født i Deiret 31. Decbr. 1856 og gift med *Maren Andersen*, født i Deiret 6. Jan. 1860.

Matr.-Nr. 6a m. fl. af Deiret. Hartkorn 5 Tdr. 3 Skpr. 2¼ Alb. Ejendoms-skyld 36,000 Kr. Brandassurance for Hovedb. 6,000 Kr., for Avlsb. 9,700 Kr. Gaardens samlede Areal 95 Tdr. Ld., deraf Ager 92, Eng 2, Have og Gaards-plads 1. Af Agermarken drives 41 Tdr. Ld. i en 6 Marksdrift med Halvbrak efter Græs, 1 Roefagrøde og 1½ Græsmark; 11 Tdr. Ld. drives i en 4 Marksdrift i Veksel med Kartoffler, Havre og 2 Græsmarker; Resten henligger i vedvarende Græs i Indhegninger. Jordens Bonitet er paa de 41 Tdr. Ld. god dyb Muld paa Lerunderlag, paa de 11 Tdr. Ld. god Sandmuld paa Kvægunderlag, paa 30 Tdr. Ld. sandblandet tørveagtig Muld paa Blaalersunderlag og paa 10 Tdr. Ld. Sandmuld paa Sand- og Kvægunderlag. Besætningen bestaar af 14 Malkekøer foruden 25 Stkr. Ungkvæg og Kalve, 2 Tyre, 5 Heste, 4 Plage og Føl samt 6 Faar. Sidste Aar solgtes c. 25 Fedesvin. Kvægbesætningen, der er af sortbroget Race, vedligeholdes ved eget Tillæg. Foruden den opgivne Besætning indkøbes c. 15 Køer og Kvier om Foraaret til Græsfedning.

Østerbrogaard har formentlig tidligere hørt under Isgaard Fæstegods, men er bleven solgt til fri Ejendom paa et meget tidligt Tidspunkt. Den ældst kendte Ejer er Anders Skomager Jensen Kruse, som samlede Gaarden her af flere Parceller; i 1882 overdrog han den samlede Ejendom til sin Svigersøn, den nuværende Ejer.

Gaarden ligger c. 1 Km. Ø. for Deiret By. Den anselige Hovedb. er opført i Grundmur med Tegltag. Avlsb. bestaar af tre store, sammenbyggede, grundmurede Længer med Straatage. Engen ligger ved den v. Mark og er Overrislingseng af god Beskaffenhed. — Af Hestebesætningen, der er en gammel Stamme paa Gaarden, er Stammoderen præmieret med Ærespræmie, kaaret i 1. Klasse og optaget i Stambog.

Krusesminde, Tved Sogn. Postforb.: Knebel og St.: Mørke, hvortil c. 24 Km. Der er daglig Dampskibsforbindelse paa Aarhus over Knebel Dampskibsbro, hvortil c. 3½ Km. Gaarden ligger c. 24½ Km. fra nærmeste Købstad, Ebeltoft. Nuværende Ejer: *Niels Marius Andersen*, som overtog Gaarden 26. Jan. 1910, er født paa Ejendommen 9. April 1865 og gift med *Karen Nielsen Rønde*, født i Deiret 2. Decbr. 1871.

Matr.-Nr. 13a m. fl. af Deiret. Hartkorn 5 Tdr. 5 Skpr. 1¼ Alb. Ejendoms-skyld 36,000 Kr. Brandassurance for Hovedb. 5,600 Kr., for Avlsb. 10,200 Kr. Gaardens samlede Areal 67½ Td. Ld., deraf Ager 65, Eng 1½, Have og Gaards-plads 1. Af Agermarken drives 53 Tdr. Ld. i en 6 Marksdrift med Halvbrak efter Græs, med 1 Roefagrøde og 1½ Græsmark; Resten henligger i vedvarende Græs i Indhegning. Jordens Bonitet er paa de 53 Tdr. Ld. god, dyb Muld paa Lerunderlag, paa 12 Tdr. Ld. sandblandet, tørveagtig Muld paa Blaalersunderlag. Besætningen bestaar af 16 Malkekøer foruden 16 Stkr. Ungkvæg og Kalve, 2 Tyre, 4 Heste, 2 Plage og Føl samt 5 Faar. Sidste Aar solgtes c. 50 Fedesvin. Kvægbesætningen, der er af sortbroget Race, vedligeholdes ved eget Tillæg.

Krusesminde har tidligere været Fæste under Isgaard, men er meget tidligt bleven solgt til fri Ejendom. Den ældst kendte Ejer er Niels Laursen Konge, som havde Gaarden i 1840erne; hans Enke, Karen Nielsdatter Rønde, giftede sig med Anders Skomager Jensen Kruse, som har overdraget Gaarden til sin Søn, den nuværende Ejer.

Gaarden ligger paa sin oprindelige Plads midt i Deiret By; Terrænet over Markerne er jævnt med Stigning mod S. Den anselige Hovedb. er opført 1868 i Grundmur med Tegltag; Avlsb. bestaar af tre store, sammenbyggede, grundmurede Længer med Pap-tage; de er opførte 1878 efter Brand. Engen ligger ved den sø. Mark og er Natureng af jævn Beskaffenhed.

Vistofte Præstegaard, Vistofte Sogn. Postforb.: Knebel, og St.: Mørke, hvortil c. 22 Km. Der er daglig Dampskibsforbindelse paa Aarhus over Knebel Dampskibsbro, hvortil c. 4 Km. Gaarden ligger c. 15 Km. fra nærmeste Købstad, Ebeltoft. Nuværende Beneficiarius: Pastor *Johan Christian Erhard Nielsen* som

overtog Embedet 10. Juni 1908, er født i Horsens 4. Aug. 1869 og gift med *Sophie Gertrude Hansen*, født i København 10. Marts 1873.

Matr.-Nr. 1a af Vistofte. Hartkorn 7 Tdr. 1 Skp. 1 Fdkr. 1¼ Alb. Ejendoms-skyld 40,000 Kr. Brandassurance for Hovedb. 4,000 Kr., for Avlsb. 14,650 Kr. Gaardens samlede 88 Tdr. Ld., deraf Ager 73½, Eng 5, Mose 8, Have og Gaards-plads 1½. Gaarden er bortforpagtet til 4 Forpagtere, af hvilke den ene, *Niels Boystrup*, boer paa Gaarden. N. Boystrup er født i Balle i Randers Sønder Herred 18. Aug. 1878 og gift med *Sophie Nyhus*, født i Glæsborg 26. Febr. 1883. For-pagtningen, der er 7aarig og tiltraadtes 1911, omfatter 43 Tdr. Ld. Ager og 2 Tdr. Ld. Eng. Af Agermarken drives 41 Tdr. Ld. i en 7 Marksdrift med Helbrak, 1 Roe-afgrøde og 2 Græsmarker; 27 Tdr. Ld. drives i samme 7 Marksdrift; 5 Tdr. Ld. (Sandmark) drives i Veksel med Korn, Roer, Kartofler og Græs. Jordens Bonitet



Vistofte Præstegaard.

er paa 8 Tdr. Ld. stærk Lerjord paa Lerunderlag, paa Resten god Sandmuld paa Sandunderlag. Besætningen bestaar af 28 Malkekøer foruden 28 Stkr. Ungkvæg og Kalve, 2 Tyre, 4 Heste samt 4 Plage og Føl. Sidste Aar solgtes c. 50 Fedesvin. Kvægbesætningen, der er af rød dansk Race, vedligeholdes hovedsagelig ved eget Tillæg.

Vistofte Præstegaard ligger paa sin oprindelige Plads c. 250 M. NØ. for Sognekirken og sydligst i Vistofte By; Beliggenheden er meget hyggelig, og fra Haven er der smuk Udsigt over den kønne Omegn.

Hovedb. er opført i gammelt Bindingsværk med Straatag. Fra Hovedfløjen gaar der en Vinkelbygning ud i N.; den benyttes til Forpagterbolig. Af Avlsb. er den s. Længe bygget i Bindingsværk og den v. i Grundmur; de har begge Straatage. Engen ligger i to Dele c. 1 Km. NV. for Gaarden i Engdraget mellem Knebel og Vistofte og er Natur-eng af fortrinlig Beskaffenhed.

Christiansminde, Vistofte Sogn. Postforb.: Knebel, og St.: Mørke, hvortil c. 22½ Km. Der er daglig Dampskibsforbindelse paa Aarhus over Knebel Dampskibsbro, hvortil c. 3½ Km. Gaarden ligger c. 16 Km. fra nærmeste Købstad, Ebeltoft. Nuværende Ejer: Enkefru *Karoline Sørensen*, f. *Rasmussen*, som overtog Gaarden 16. Septbr. 1903, er født i Begtrup 1. Oktbr. 1868 og var gift med *Christian Silius Sørensen*, født i Strands 19. Maj 1865, død 16. Septbr. 1903.

Matr.-Nr. 5a m. fl. af Begtrup. Hartkorn 6 Tdr. 5 Skpr. 2 Fdkr. 2½ Alb. Ejendomsskyld 38,000 Kr. Brandassurance for Hovedb. 6,000 Kr., for Avlsb. 13,894 Kr. Gaardens samlede Areal 103½ Td. Ld., deraf Ager 75, Eng 2, Mose 3, Skov 2, Ovedrev 20, Have og Gaardsplads 1½. Gaarden drives af Ejerinden

ved Bestyrer. Af Agermarken drives 60 Tdr. Ld. i en 8 Marksdrift med $\frac{1}{2}$ Helbrak $\frac{1}{2}$ Grønjordshavre, 1 Roeafgrøde og 2 Græsmarker; 15 Tdr. Ld. drives uden Brak, med 2 Rugmarker, 1 Roeafgrøde og 3 Græsmarker. Jordens Bonitet er paa 57 Tdr. Ld. god, dyb Muld paa Lerunderlag, paa 3 Tdr. Ld. stærk Lerjord og paa 15 Tdr. Ld. smaastenet Sandmuld paa Sandunderlag. Besætningen bestaar af 18 Malkekøer foruden 16 Stkr. Ungkvæg og Kalve, 1 Tyr, 6 Heste, 4 Plage og Føl samt 16 Faar. Sidste Aar solgtes c. 20 Fedesvin. Kvægbesætningen, der er af rød dansk Race, vedligeholdes ved eget Tillæg.

Christiansminde har tidligere været Fæstegaard under Isgaard. Den ældst kendte Ejer er Hans Christiansen, som formentlig har købt den til fri Ejendom; han overdrog den 1840 til sin Søstersøn, Anders Tørslev fra Aarslev Mølle, som købte flere Parceller til Gaarden, og som 1845 købte Strandgaard, som han ogsaa drev indtil 1879, da han overdrog denne til sin Søn, Kristen Tørslev. Christiansminde beholdt han indtil 1887, da han overdrog den til sin ældste Søn, Jens Tørslev, der 1903 solgte Ejendommen til Christian Silius Sørensen, som fra 1893 havde været Forpagter af Vistofte



Christiansminde.

Præstegaard. Chr. S. Sørensen døde allerede samme Aar, han havde overtaget, hvorefter Ejendommen overgik til hans Enke, den nuværende Ejerinde.

Gaarden laa oprindelig inde i Begtrup By, men udflyttedes 1840 til sin nuværende Plads c. 200 M. V. for Byen. Hovedb. er opført i Grundmur med Tegtag. Avlsb. er opførte dels i Bindingsværk og dels i Grundmur; i Kostalden er der Jernbjælker og Monierloft; alle Længerne har Straatage. S. for Ejendommen ligger en Vandmølle, der formaler til eget Brug og desuden driver Gaardens faste Maskiner. Engen ligger i to Dele og er Overrislingseng af god Beskaffenhed. Skoven ligger ogsaa i to Dele og har dels Bestand af Gran og Fyr og dels af Ask og El. — Af Hestebesætningen, der er en gammel Stamme paa Gaarden, er 2 Følhopper præmierede.

Bognsholm, Vistofte Sogn. Postforb.: Knebel, og St.: Ebeltoft, hvortil c. 11 $\frac{1}{2}$ Km. Nuværende Ejer: *Rasmus Madsen Skjødt*, som overtog Gaarden 7. April 1888, er født i Fuglsø 30. Novbr. 1839 og var gift med *Laura Elisabeth Andersen Høgh*, født i Begtrup 11. Juni 1845.

Matr.-Nr. 1 af Bognsholm. Hartkorn 5 Tdr. 5 Skpr. 2 $\frac{1}{4}$ Alb. Ejendomsskyld 36,000 Kr. Brandassurance for Hovedb. 4,512 Kr., for Avlsb. 18,488 Kr. Gaardens samlede Areal 203 Tdr. Ld., deraf Ager 160, Eng 6 $\frac{1}{2}$, Mose 2 $\frac{1}{2}$, Skov 2, Søareal 30, Have og Gaardsplads 2. Gaarden er bortforpagtet til Ejerens Svigersøn, *Jens Nørgaard Christiansen*, født i Eg i Tved Sogn 25. Marts 1885 og gift med *Mette Skjødt*, født i Fuglsø 17. Aug. 1885. Forpagtningen er 5aarig og tiltraadtes 1. Oktbr. 1910. Af Agermarken drives 66 Tdr. Ld. i en 7 Marksdrift uden Brak, med 1 Roeafgrøde og 2 Græsmarker; 14 Tdr. Ld. drives med Kartofler efter Grønjord, Rug, Roer og 2 Græsmarker; 80 Tdr. Ld. henligger i vedvarende Græs, for største Delen i Indhegning. Jordens Bonitet er paa de 80 Tdr. Ld. god, lettere Muld paa Grus- og Sandmuld, paa de øvrige 80 Tdr. Ld. (vedvarende

Græs) Sandmuld paa Sandunderlag. Besætningen bestaar af 20 Malkekøer foruden 18 Stkr. Ungkvæg og Kalve, 1 Tyr, 6 Heste, 4 Plage og Føl samt 70 Faar. Sidste Aar solgtes c. 20 Fedesvin. Der holdes 6 Grisesøer, hvis Tillæg sælges dels som Maanedsgrise og dels som drægtige Ungsøer. Kvægbesætningen, der er af blandet Race, vedligeholdes hovedsagelig ved eget Tillæg.

Bognsholm er en gammel Hovedgaard. Ifølge en gammel Købekontrakt, der opbevares paa Gaarden, solgte Geheimeraad Frederich Christian Rosenkrantz, R. af Elefant, Sædegaarden med c. 11 Tdr. Hartkorn og c. 49 Tdr. Hartkorn Bøndergods til Forpagter Claus Gaardsted for 10,000 Rdl. D. C. Claus Gaardsted solgte efterhaanden Godsets Bøndergaarde til fri Ejendom og selve Hovedgaarden til Anders Eriksen i 1821 for 8,000 Rdl. 18. Marts 1841 solgte Anders Eriksen til Forpagter Niels Ole Jørgen Secher Schmidt fra Østergaard, som 8. Aug. 1885 overdrog Gaarden til sin Søn, Peder Schmidt, af hvem den nuværende Ejer købte.



Bognsholm.

Gaarden, som i de ældste Dokumenter benævnes »Boggensholm«, ligger meget idyllisk paa sin oprindelige Plads. Den anselige lange Hovedb. er opført i Bindingsværk; Avlsb. bestaar af tre Hovedlænger, af hvilke den s. er opført i Bindingsværk, den v. i Grundmur og den n. i støbt Beton, alle med Straatage. Umiddelbart Ø. for Haven har den gamle Borg ligget, og der er fra Tid til anden fundet Murlevninger, ligesom man tydeligt kan spore den gamle Borggrav.

Engen ligger i to Dele V. og Ø. for Gaarden og er Natureng af fortrinlig Beskaffenhed. Af Skoven ligger c. $\frac{1}{2}$ Td. Ld gammel Løvskov c. 150 M. S. for Gaarden og Resten ved Ebeltoft Vig Ø. for Gaarden; denne Del har Bestand af Fyr, plantet af den nuværende Ejer.

Strandsgaard, Vistofte Sogn. Postforb.: Knebel, og St.: Mørke, hvortil c. 22½ Km. Der er daglig Dampskibsforbindelse paa Aarhus over Knebel Dampskibsbro, hvortil c. 3 Km. Tlf. 20 over Knebel Central. Gaarden ligger c. 16 Km. fra nærmeste Købstad, Ebeltoft. Nuværende Ejer: Enkefru *Kirstine Kathrine Tørslev*, f. *Erhardi*, som overtog Gaarden 17. Marts 1907, er født paa Vesterhavgaard i Hads Herred 29. Maj 1854 og var gift med *Kristen Tørslev*, født paa Christiansminde 9. Juli 1851, død 17. Marts 1907.

Matr.-Nr. 2a, 15b af Strands. Hartkorn 7 Tdr. 1 Skp. 1 Fdkr. 1¼ Alb. Ejendomsskyld 41,000 Kr. Brandassurance for Hovedb. 8,000 Kr., for Avlsb. 13,500 Kr., for et Fodermesterhus 1,400 Kr. Gaardens samlede Areal 72 Tdr. Ld., deraf Ager 61, Eng 4, Mose ½, Skov 4, udyrket Strand 1, Have og Gaardsplads 1½. Gaarden er bortforpagtet til Ejerindens Søn, *Anders Tørslev*, født paa Ejendommen 5. April 1880 og gift med *Astrid Konstance Jensen*, født paa Kongsgaard Ladeplads, Helgenæs, 3. Decbr. 1882. Forpagtningen er fleraarig og til-

traadtes 1. Maj 1908. Af Agermarken drives 40 Tdr. Ld. i en 8 Marksdrift med Helbrak, 1 Roeafgrøde og 1 Græsmark; 11 Tdr. Ld. drives i en 7 Marksdrift uden Brak, med 2 Roeafgrøder og 2 Græsmarker; 9 Tdr. Ld. drives i en anden 7 Marksdrift uden Brak, med 2 Roeafgrøder og 2 Græsmarker; i Driften er c. 2 Tdr. Ld. udlagt med Lucerne. Resten af Agermarken henligger i vedvarende Græs. Jordens Bonitet er paa de 40 Tdr. Ld. god, dyb Muld paa Lerunderlag, paa 9 Tdr. Ld. stærk Lerjord paa Lerunderlag og paa Resten Sandmuld paa Kvægenderlag. Besætningen bestaar af 24 Malkekøer foruden 18 Stkr. Ungkvæg og Kalve, 2 Tyre, 5 Heste, 4 Plage og Føl samt 2 Faar. Sidste Aar solgtes c. 25 Fedesvin. Kvægbesætningen, der er af rød dansk Race, vedligeholdes ved eget Tillæg.

Strandsgaard har tidligere hørt under Isgaard Gods. Den ældst kendte Ejer, Niels Pedersen, kaldet »Grev Niels«, havde Gaarden i 1840erne; han havde været Svinehyrde paa Isgaard, men giftede sig med en Enke, der ejede to Gaarde; han fik hende fralokket Strandsgaard og lod sig senere skille fra hende. Ejeren af Isgaard, Lehmeier, indgik i Spøg et Mageskifte med »Grev Niels« mellem Isgaard og Strandsgaard. Imidlertid benyttede Niels sig af Købekontrakten, der var skrevet paa en Lap Tobakspapir, og fik virkelig Isgaard. Han maatte senere overtage Strandsgaard efter Lehmeier og solgte den 1845 til Anders Tørslev, som 1879 overdrog den til sin Søn, Kristen Tørslev, efter hvis Død Enken, den nuværende Ejerinde, har overtaget den.

Gaarden ligger paa sin oprindelige Plads midt i Strands By. Hovedb. er opført 1884 i Grundmur med Tegtag; Avlsb. er opførte dels i støbt Beton, dels i Bindingsværk, alle med Rørtage. Engen ligger i tre Dele i Marken og er Natureng af fortrinlig Beskaffenhed. Skoven ligger langs Begtrup Vigs Strand og har Bestand af Gran og Fyr.

Enggaard, Vistofte Sogn. Postforb.: Knebel, og St.: Mørke, hvortil c. 22½ Km. Der er daglig Dampskibsforbindelse paa Aarhus over Knebel Dampskibsbro, hvortil c. 3 Km. Gaarden ligger c. 16 Km. fra nærmeste Købstad, Ebeltoft. Nuværende Ejer: *Mikkel Jensen Johnsen*, som overtog Gaarden 27. Juni 1895, er født paa Ejendommen 1. Febr. 1859 og gift med *Stine Kathrine Cecilie Sørensen*, født paa Strands Mark 4. Decbr. 1870.

Matr.-Nr. 4 m. fl. af Strands. Hartkorn 6 Tdr. 1 Skp. 1 Fdkr. 1½ Alb. Ejendomsskyld 36,500 Kr. Brandassurance for Hovedb. 7,500 Kr., for Avlsb. 10,500 Kr. Gaardens samlede Areal 100 Tdr. Ld., deraf Ager 65, Eng 5, Mose 1, Skov 2, Overdrev ved Stranden 26, Have og Gaardsplads 1. Af Agermarken drives 38 Tdr. Ld. i en 8 Marksdrift uden Brak, med 2 Roeafgrøder og 2 Græsmarker; 24 Tdr. Ld. drives i samme 8 Marksdrift; 3 Tdr. Ld. Toft ved Gaarden drives i Veksel med Staldfoder, Roer og Græs. Overdrevet benyttes til Ungkvæg- og Faaregræsning. Jordens Bonitet er paa de 60 Tdr. Ld. god, dyb Muld paa Lerunderlag, paa Resten stærk Lerjord paa Lerunderlag. Besætningen bestaar af 19 Malkekøer foruden 26 Stkr. Ungkvæg og Kalve, 2 Tyre, 6 Heste, 4 Plage og Føl samt 24 Faar. Sidste Aar solgtes c. 30 Fedesvin. Kvægbesætningen, der er af blandet Race, vedligeholdes ved eget Tillæg.

Enggaard har tidligere været Fæste under Isgaard. Den ældst kendte Fæster er Rasmus Sørensen (Schuster), der havde Fæstet c. 1780. Han efterfulgtes af Ole Juul fra Strands, hvis Søn, Søren Olesen, købte Gaarden til fri Ejendom 15. Juni 1835. S. Olesen døde 1846, og hans Enke, Mette Sørensdatter, giftede sig med Jens Mikkelsen (Johnsen). S. Olesen havde været gift første Gang med Kirsten Pedersdatter fra Strands, og deres Datter, Kirsten Marie Sørensdatter, giftede sig 18 Aar gammel med ovennævnte J. Mikkelsen (Johnsen), der altsaa anden Gang giftede sig med sin Steddatter; deres Søn er den nuværende Ejer.

Gaarden ligger paa sin oprindelige Plads som den sydligste i Strands By. Hovedb. er opført 1896 i Grundmur med Tegtag. Avlsb. er opførte dels i Bindingsværk, dels støbt Beton og dels i Grundmur. Engen ligger i fire Dele i Gaardens Mark og er Overrislingseng af fortrinlig Beskaffenhed. Skoven ligger langs Begtrup Vigs Strand og har Bestand af Gran og Fyr, plantet 1889.

VIBORG AMT



ENSOM jeg laa paa min lynggroede Bakke,
 Stormenes Brusen hen over mig gik,
 Mossede Gravsten var under min Nakke,
 Oppe i Skyerne dvælte mit Blik.

Dvælte i Skyerne, men mine Tanker
 Fo'r over Stormens og Skyernes Gang;
 Stundom jeg nynnede', de skallede Banker
 Hørte min første tungsindige Sang.

Skummel og graa er min fædrene Hede;
 Dog under Lyngtoppen Blomsterne staar;
 Lærken blandt Gravene bygger sin Rede
 Og sine Triller i Ørkenen slaar.

(St. St. Blicher.)

NAAR man fra det dejlige Fyens Land sejler over til Jylland, tror man i Begyndelsen blot at have passeret en Flod og kan ikke ret fatte, at man nu er paa det faste Land, saa lignende og nær beslægtet med Øerne er her Halvøens Udseende. Men jo længere man kommer ind, desto mere forandres Landskabet: Dalene bliver dybere og Bakkerne brattere; Skovene ser ældre og mere affældige ud; mangt et sigværet Kær, mangen med kort Lyng bevokset Jordplet, store Stene paa de højryggede Agre, alt vidner om ringere Kultur og sparsommere Befolkning. Naar man omsider Rygningen af Jylland, udbreder sig for Øjet de uhyre, flade Heder, i Begyndelsen bestrøede med Gravhøje, hvis Antal dog hurtig aftager, saa at man med Rimelighed kan formode, at denne Strækning aldrig tidligere har været opdyrket. Paa Østsiden af denne Lyngslette findes hist og her noget kort, pjusket Egekrat, der for den Vildfarende kan tjene i Stedet for Kompas; thi Træernes Kroner er alle bøjede mod Østen. For Resten ser man paa de store Lyngheder kun lidet grønt; en enkelt Græsplet eller en ung Bævreasp. Løber en Bæk eller to gennem Heden, da forkynder ingen Enge, ingen Busk dens Nærværelse! Dybt nede mellem udhulede Bakker snor den sig livlig og med en Fart, som om den skyndte sig ud af Ørkenen. — Saaledes omtrent skildrer Steen Steensen Blicher 1827 Overgangene gennem Vejle og Aarhus Amter til Viborg Amt. I Torning boede han som en Konge midt i sit Rige. Skellet mellem det bakkede Østland og de store Flader mod Vest gik gennem hans Sogne. »Lysgaard Herreds østlige og største Del,« siger han i sin Beskrivelse af Viborg

Amt, »er ujævn lige til der, hvor Alheden tager fat i Lysgaard, Vium og Torning Sogne; fra denne Linie og mod Vesten henad til Karup Aa har man en højtliggende, mod Vest og Syd jævnt nedskydende Slette af mere end tre Kvadratomils Størrelse; det er Danmarks smukkeste og mest karakteristiske Hedeegn«. Det er dette Landskab, der for Blicher blev til Poesi, ikke blot fordi det var hans Fødeegn, men fordi han først følte sig hjemme, da han i 1819 kom til at bo i den lykkelige Ørken, der var hans, alles og ingens. Blicheregnens fattige Natur og Folkeliv og dens uanseelige Byers og Gaardes Navne skrev han med Guldbogstaver ind i den danske Litteratur. — Men mørke og øde er Egnene omkring Viborg ikke mere. Opdyrkning og Beplantning har rykket Heden og Lyngens Herredømme milevidt tilbage, og man skal nu langt bort, før man træffer de store, sammenhængende Hedestrækninger og de store, øde Flader, hvor man kun har »Lyngen om sig og Himlen over sig«.

Blandt Jyllands mærkeligste Egne maa henføres Landet mellem Skive og Viborg. Her findes ved Landsbyerne Daubjerg og Mønsted de bekendte Kalkgruber, hvor Kalken nu mest brydes i aabne Grave. Men forhen huggede man al Kridtet i underjordiske, krogede og mørke Gange; der lød Hammerslag inde fra Bakkerne, og endnu fortælles sælsomme Eventyr om Bjerghanden og hans Trolde i Daubjerg og Daas.

Sallingland, den nordvestlige Del af Viborg Amt og Stift, er en Halvø, der skyder ud i Limfjorden mellem Skive Fjord og Sundene mod Vest, mod Syd er den landfast med Ribe Stift. Det indre af Salling er fladt og ensformigt, men ude ved den herlige Fjord er Skrænterne høje og bratte, og Næs ved Næs skyder sig ud i Limfjordens Vande. Langs Kysten ligger de ældgamle Herregaarde gemte, ofte saa godt, at de ikke er synlige, før man er lige ud for dem. De tykke Mure bag Volde og Grave og de tilmurede Skydeskaar viser klart, at de i henfarne Dage var bestemte til som smaa Fæstninger i Ufredstider at være beredte til at tage en Tørn med Rigets og Slægtens Fjender. Som Salling har mange Herregaarde, har den ogsaa mange gode Bøndergaarde med meget Hartkorn og solid Velstand. »Var Salling hed, som det er fed, var intet bedre Land i Kristenhed,« siger et gammelt Ordsprog, og fra Oldtiden har det været et vigtigt Bosted. Her er Kæmpehøj ved Kæmpehøj — der er talt op mod 1150 Gravhøje; og af disse ligger de 860 langs Kysten.

Men Storm og Vind raader og rydder efter Behag i disse Egne. Det er med Nød og næppe, at de lave Egepurrrer kan holde Livet. Hvor engang de gamle Egekæmper knejste, ligger nu de sildige Efterkommere krybende paa Vejgrøfternes Kanter, eller de pipper forkomne op over Lyngen.

Viborg Amt er det eneste jyske Amt, som er stænget ude fra Havet. Overfladen er i det hele højtliggende, i den nordlige Del mere jævn, mod Øst og Syd til dels stærkt bakket med Dalstrøg langs Vandløbene. Det højeste Punkt er Store Hørbyhøj 130 M. (417 Fod) ved Amtets Sydspids, Dejebjerg 108 M. (345 Fod), Rishøj 105 M. (336 Fod) og Lyshøj 96 M. (299 Fod). Salling var oprindelig en Ø, skilt fra Landet ved en Lavning fra Sønderlem Vig over til Skive; dens Plateau er gennemgaaende af en hundrede Fods Højde, Byhøj 50 M. (160 Fod), Urhøje 53 M. (169 Fod), men ligeledes gennemskaaren af Lavninger.

Af de mange Vandløb, ofte med ret brede Dale mellem Bakkerne, er Grænseaaerne, Gudena a, Karup Aa og Lærkenfeld Aa, de betydeligste. Karup Aa udspringer paa Grathede i Amtets sydlige Del. Efter at have dannet Skel mod Ringkøbing Amt paa en Strækning af c. 45 Km. gaar den mod Øst og falder i Skive Fjord et Stykke fra Byen. Dens hele Løb er c. 60 Km., dens Bredde temmelig betydelig, men Dybden kun ringe. Simested Aa, Skals Aa og Jordbro Aa søger til Hjarbæk Fjord. Og ud i Gudena a løber vestfra Alling Aa, Tange Aa og Nørre Aa, som danner Afløb fra Sørerne ved Viborg. Vandløbene i Salling er kun smaa; det største er Hinnerup Aa, der løber mod

Nord ud i Fjorden over for Fur. De største Søer er Viborg Sø, Hald Sø, Vedsø, Klejtrup Sø, Tjele Langsø, Fussing Sø, Hinge Sø og Alling Sø, men ingen af dem er betydelige.

De dybere liggende Jordbundslag bestaar i den nordlige Del af Salling og en Del af Rinds Herred af nyere Kridt. Fra Skive over mod Hobro strækker sig et Lag af plastisk Ler. Paa Fur er Underlaget Moler, og fra Mønsted og ind i Ringkøbing Amt findes en Stribe af Skrivekridt. Glimmerler og Glimmersand er forøvrigt Underlaget, og ligesom i Ringkøbing Amt bestaar Overfladedannelserne i den største Del af Amtet af Istidssand. Kun i Salling og en lille Enklave midt i Amtet findes Moræneler. I den vestlige Del af Amtet begynder de udstrakte Hedeflader.

Jorderne er af meget forskellig, dog i det hele af ret ringe Beskaffenhed, naar undtages den nordlige Del af Salling, der har gode Agerjorder. I en Del af Amtet findes endnu store Hedestrækninger, og paa Vestgrænsen danner Alheden en vidtstrakt, ensformig Slette, der skraaner mod Vest og Syd ned til Karup Aa. I Daubjerg og Mønsted Sogne findes i store Mængder Blegekridt med iblandede Lag af Flint, som fra ældgammel Tid er udnyttet til Kalkbrænding.

Landet var forðum rigt beklædt med Skov. Oldtidsfolket ryddede sig Agerland i de store Skove og saaede mellem Træstubbene. Vestenvinden rev og sled i de Ege, der blev tilbage, og nu er Langskoven ved Hald det sidste samlede Parti af de mægtige stolte Skove, der engang klædte Jyllands Bakker.

Viborg er en Fortidens Stad, en af de ældste og mindeligste i Jylland. Her paa det hellige Bjerg ofrede Oldtidens Folk til deres Guder, og her hyldedes de danske Konger fra Kong Dan og helt til Christian d. 5. (1655). Her forkyndtes den protestantiske Lære første Gang i Danmark af Hans Tausen (1525), og Viborg blev den første lutherske By i Landet. Det ældgamle Landsting, som afholdtes her, var af stor Betydning for hele Halvøen, ja selv fra Sønderjylland appelleredes Sager til Viborg Landsting. Men Krig og store Ildebrande tærede Byen hen, og Tidens Foranderlighed flyttede Samfundslivets Center og Halvøens Pulsslag til andre Egne. Saa sendtes den jyske Overret (1805), Stænderforsamlingerne (1836—48) og senere en Mængde Embedsmænd af alle Slags til Viborg for at hjælpe paa Nedgangen i Byens Folketal; men Tilvæksten oversteg næppe Fødselsoverskuddet. Viborg staar stille, medens de fleste andre jyske Byer gaar raskt frem.

Skive ligger i Salling ved Karup Aa. Der knytter sig kun faa historiske Minder til denne gamle By, der allerede var Købstad i Begyndelsen af det 14. Aarhundrede, og færre til det forhen befæstede Slot Skivehus, der nu er en Hovedgaard, beliggende uden for Byens Sydgrænse.

Sønder ud ad Viborg gaar Vejen til Hald, det gamle Herresæde, der tilhørte den rige Niels Bugge, som stod paa en fjendtlig Fod baade med Grev Gert og senere med Valdemar Atterdag, for hvem han ikke vilde bøje sig, men stillede sig i Spidsen for de stridige Jyder. Niels Bugges Hald laa først paa en Banke i Søen udfør Bækkelund, men ifølge Egnens Tradition flyttede han Borgen til det fastere Punkt paa Næsset ude i Søen. Endnu ved Begyndelsen af næstforrige Aarhundrede stod dette Hald og var dengang i Familien de Limas Besiddelse — Jøderne paa Hald. Men da den velbyrdige Herre Gregers Daa »udfriede Hald af det jødiske Slaveri«, fandt han den gamle Borg saa forfalden, at han rev den ned og opførte en ny Borg oppe paa Bakken; omtrent 100 Aar senere skiftede Hald atter Plads, da Ove Høegh-Guldberg byggede, endnu lidt højere oppe paa Bakken, den nuværende Hovedbygning. I Nærheden af Hald ligger Funderup, hvor Marsk Stig og hans Mænd myrdede Erik Glipping St. Cecilienat 1286. Paa Kirkeladens Tomt stod til Midten af det 16. Aarhundrede et Bodskapel; nu har Statsraad Thor Lange ladet rejse et Granitkors der.

Sydvest for Viborg er den Blicherske Egn. I Lysgaard Skole holdtes »E Bindstou«, og rundt omkring findes de Gaarde og Huse, Katballe, Knækkeborg og Testrup, hvorfra de var »drøwwen te e Skwolmæjster, ham Kræn Koustrup«. Marsvinslund er »den Gohr hær øhsten for, som vi Bynner innu kalle Baahstrup, men di Stuer kalte Marswynsluh«; den er samlet af fire Bøndergaarde og bygget 1654 af Jørgen Marsvin. Længere mod Syd ligger Vium, hvor Blichers Fader var Præst, og hvor Digteren blev født. Lidt østligere ligger Sjørsløv Kirke, hvor den jyske Adel (1523) samledes og vedtog en 3 Ugers Stilstand med Christian d. 2.; den er ombygget 1768 af Blichers Moders Morbroder, Etatsraad Steen Steensen (Novellen: Skytten paa A.), som fra 1754 var Ejer af Avnsbjerg. I historisk Henseende er denne Gaard en af de mærkeligste i Nørrejylland. Efter Sagnet var den til allerede paa den sorte Døds Tider, da alle Beboerne uddøde. I sin Opvækst var Blicher »oftere og længer, end han ønskede, indespærret« paa Gaarden, der har en Hovedrolle i et Par af hans Fortællinger. Syd for Avnsbjerg ligger Torning, hvor Blicher var Præst fra 1819—1825, og midt paa Alhedens mørke Flade, Frederiks Kirke, bygget 1766. Paa Alterets Bagside læses følgende Vers:

»Alheden bygged op Kong Frederik den Femte,
De Tysker var han god og Kirken ej forglemt,
Hans Søn, Kong Christian, den Syvende af Navn,
Tog den i Naade an og fremmed hver Mands Gavn.«

Eggen bliver mere og mere klassisk, jo dybere man er fortrolig med Ejenommelighederne i den ypperste Del af Blichers Digtning. Lidt sydøst for Viborg ligger Palsstrup, hvis ældst kendte og tillige navnkundigste Ejer var den Mogens Munk († 1558), som siges at have overbragt Christian d. 2. Adels Opsigelse af Huldskab og Troskab. De nuværende Bygninger er fra 1740.

Nordvest for Viborg ligger Hjarbæk ved Hjarbæk Fjord. Den er Viborgs Ladeplads af Navn, men har aldrig været det af Gavn. Den lille Halvø, der runder sig ud mellem Hjarbæk Fjord og Skive Fjord, havde i Middelalderen sit Nonnekloster, Ørslev Kloster, der efter at være kommen under Kronen af Frederik d. 2. mageskiftedes til Hans Lindenow 1584; de over een Meter tykke Mure og hvælvede Kældere staar endnu, og Kirken er Gaardens nordre Fløj. Ind mod Hjarbæk Fjord ligger Taarupgaard, som engang tilhørte Kansleren Niels Kaas, en af Danmarks Hædersmænd, bekendt fra Christian d. 4.s Mindreaarighed, og ovre ved den anden Fjord Staarupgaard, som nævnes 1397 og senere tilhørte Rigsraad Bjørn Kaas. Af Sallings mange Herregaarde er blandt de mærkeligste Krabbesholm, opkaldt efter Bygherren Iver Krabbe. Foruden Krabbernes er ogsaa Kaasernes og Rosenkrantzernes Navne knyttet til denne gamle Gaard, ligesom til saa mange andre i disse Egne. Skive Fjord gaar tæt op til Gaarden, og paa dens Grund ligger Skive Havneplads, altsaa et godt Stykke borte fra Byen. Langs Fjorden ligger Kjeldgaard, Jungetgaard, Eskjær og Astrup. Men af alle jyske Gaarde er ingen som Spøttrup. Den har ogsaa ligget ved en Vig af Fjorden, som nu er forvandlet til Eng; fra Landsiden er den dækket af en Dobbeltvold, saa høj, at kun Taget af Taarnene rager op over Kammen. Man kan rejse til Salling alene for at se den Gaard og dog være velrejt, thi Spøttrup giver os et Indtryk af, hvordan en stor og stærk, middelalderlig Ridderborg har set ud. Hvem, der har bygget den, ved man ikke. Den har tilhørt Niels Bugge, og blandt dens senere Ejere var mange af Landets ældste Adelslægter: Glob, Friis, Krumpen, Krabbe, Lange og Rosenkrantz. Sydvest for Spøttrup ligger Kaas, Niels Krag's Gaard, opført 1625. Den var en af de mange Gaarde ved Limfjordens Kyster, som Skipper Klement sved af under Bondekrigen. Allerede i det 14. Aarhundrede var den Hovedsædet for den gamle Adelslægt Kaas og tilhørte senere de Hvass'er og Krag'er. Ved Aasted Aa, som er Resten af den Vig, der skar de fire af Sallings nordøstlige

Sogne ud som en Ø, ligger Østergaard, Krabbernes Gaard, opført 1516 af Lucas Krabbe. Den har haft Volde og Grave, men nu er Voldene forsvundne. Inde i Landet laa Sallings eneste Kloster, Grinderslevkloster, stiftet i Midten af det 12. Aarhundrede for Kanniker af Augustinerordenen og inddraget under Kronen efter Reformationen. Den romanske Kirke, der var Klosterets Sydfløj, staar endnu, men den nuværende Hovedbygning er opført 1887.

Det er Søerne og Aaerne med de brede Enge og Dalstrøg mellem mørke lyngklædte Bakker, der giver Østereggen i Viborg Amt sit Særpræg. Gudenaas Gang var med sit lange Løb en Gang en meget vigtig Færdselsvej og den letteste og naturligste Forbindelsesaare mellem store Dele af Midtjylland og Havet. Da laa der langs Aaen Kroer og Udskibningssteder, hvor Bønderne aflæssede deres Korn paa brede Kaager, som Mænd og Heste gaaende inde i Græsset trak op til Randers og tilbage igen med Varer fra Købmandens Bod. Med Jernbanerne aabnedes nye og bedre Samfærdselsveje og andre Former for Omsætningen. Bakket og højtliggende Land med lidt eller megen Hede og lidt eller slet ingen Skov, saaledes kan man betegne den østlige Del af Viborg Amt. De store Gaarde i disse Egne er derfor snart talte. Følger man Gudenaas Gang vest fra Allinggaard omtrent ved det Sted, hvor Allingaa vestfra optages af Gudenaas Gang. Her havde Munke af Benediktinerordenen deres smukke, sø- og skovkransede Alling Kloster ved Søens østlige Ende. Efter Reformationen kom Godset under Kronen, og 1661 skød Kongen Allinggaard, der var Klosterets Ladegaard, bort. I Begyndelsen af det 19. Aarhundrede udstykkede den daværende Ejer Hovedgaarden i Allinggaard, Alling-Skovgaard og Alling Mølle. Vest for Alling Sø ligger Hinge Sø, hvor Vinderslevgaard (nu Vinderslevholm), ligger paa en Odde i Søen. Dens Mure er opførte af røde Munkesten, murede paa raa Kampestenfod. Nordøstligere, oppe ved Langaa ligger Ulstrup, som Christen Skeel mageskiftede sig til af Kronen og opførte i 1590. Saa løber Gudenaas Gang under Jernbanebroen ved Langaa ind i Randers Amt og modtager, et lille Stykke før den drejer mod Øst, Nørre Aa, som kommer oppe fra Søerne ved Hald. Den begynder i Bakkerne sønden Hald Sø og giver som Afløb for Hald Sø Vand til den maleriske Non Mølle, gennemløber Vedsø, giver nu Vand til Skabermølle og optager endelig Afløb fra Viborg Søerne, før den fortsætter sit Løb mod Øst. Ved Fussing Sø mødes Jyllands Vestland og Østland saa skarpt og klart som ingen andre Steder. De forblæste Hedebacker mødes paa denne skønne Plet med de lune Bøge, sandede Lyngveje fortsætter sig i bløde Skovstier, og den stridende Vestenvind taber sin Styrke mod de ranke Bøgetræers tætte Kroner. Paa en Ø i den dejlige, skovomkransede Sø byggede Albert Skeel 1583 Fussingø i Stedet for en ældre Gaard, Gjerndrup, som Skipper Klement havde afbrændt i 1534. Øen er nu en Halvø, sydøst for den nuværende Gaard, der blev opført for c. 100 Aar siden. Nordøst for Viborg ved den sydlige Ende af Tjele Langsø ligger Tjele Hovedgaard i en vidunderlig dejlig Egn, der ogsaa er kendt fra Blichers Fortællinger; Tjele er »Frøken Sophies Gaard« og Foulum er »Landsbydegnens Hjemsted«. Efter at Skipper Klement havde afbrændt Tjele, ombyggede Jørgen Skram 1585 »den skotske Kvinde«s Gaard. Den var saa i forskellige Ejeres Besiddelse, indtil Erik Grubbe købte den 1654. Hans yngste Datter var Marie Grubbe, hvis sære Livsskæbne er fortalt paa nogle af de lødigste Blade i den danske Litteratur, først af Blicher i »Landsbydegnens Dagbog«, senere af I. P. Jacobsen. Asmild Kloster, 10 Minutters Gang fra Viborg, tilhører nu Viborg Kommune. Hovedbygningen brændte 1906, den var sammenbygget med Kirken og i Middelalderen et Nonnekloster under Augustinerordenen. Den i Nærheden beliggende Landbrugsskole har Plads til 74 Elever.

Norden for Skals Aa ligger Rinds Herred. Det var i Oldtiden et vigtigt Bosted, nu er det overvejende daarligt og tørt Land. Som de mærkeligste Gaarde nævnes: Lerkenfeld (opført 1570), Lille Restrup, Lynderupgaard (opført 1556) og Nørreris.

Alheden i Viborg Amt er den Hedestrækning, som først vil forsvinde. For 50 Aar siden gik Lyngen ind over Viborg Bymark, af hvis 9,700 Tdr. Ld. de 6,000 var Hede, nu er paa Byens Marker kun c. 400 Tdr. Ld. Hede. Det er paa Bakketoppe og stejle Skrænter og i de dybe Kløfter, at de mørke Pletter bliver tilbage. Den sydlige Del af Alheden kaldes Græthe Hede, thi her stod Valdemar d. 1. og Svend Eriksen i Vaaben overfor hinanden 1157 efter den Niddingsdaad i Roskilde, der havde kostet den tredje Medkonge, Knud Magnussen, Livet. Svend flygtede og blev dræbt af en Bonde; paa Stedet, hvor han faldt, har Thor Lange nu ladet rejse en Mindestøtte. Øst for Viborg ligger Taphede, hvor Christoffer d. 2.s ældste Søn, Prins Otto, 1334 mødte de holstenske Grever. Skæbnen var ham imod; han blev tagen til Fange og maatte henleve mange Aar i Fangenskab i Segeberg Borgtaarn.

Det danske Hedeselskab har bestaaet i 47 Aar. Nogle Tal vil bedre end mange Ord vise dets Fremgang. Selskabets aarlige Budget er nu oppe paa 500,000 Kroner og det har 5,500 Medlemmer. Ved Udgangen af 1910 ejede Selskabet 26 Plantager med tilsammen 11,621 Tdr. Ld. og havde Tilsyn med ialt 2,020 Plantager, omfattende c. 130,279 Tdr. Ld. Desuden ejer »Det danske Hedeselskab« Hesselvig Enggaard (200 Tdr. Ld.), Skovbjerg Mosestation (305 Tdr. Ld.) og Pontoppidans Mosestation (146 Tdr. Ld.).

Paa Lyshøj, Amtets højeste Bakke, i Udkanten af Lysgaard By rejstes 1883 et Mindesmærke for Steen Steensen Blicher (født 11. Oktbr. 1782, død 26. Marts 1848). Af alle de Mindestene, man har rejst Digteren, er denne den smukkeste og anseeligste. Man har fra Højens Top en vid og storslaet Udsigt ud over Blichers tidligere Jagtrevier, og Stenen staar der saa ligefrem, saa selvfølgeligt, som var den en organisk Del af selve det ejendommelige Hede-landskab.

Hav Tak, Steen Blicher, Fattigmand
I Landsbypræstens Kjole!
Hav Tak, at Du trods Al og Sand
Din Hedeplantning fik i Stand,
Som uberørt af Tidens Tand
Sig end i Lys kan sole!
Din Folkedigtning, sjælfuldt sand,
Har længst dig gjort til Oldermænd
For Lavets yngste Skole.

(Chr. Richardt.)

Med Hensyn til historiske Begivenheder er Viborg Amt et af de rigeste i Danmark. Omtrent hver Plet Jord har sin Historie, som sammenlagt fylder adskillige Blade af Danmarks Riges Krønike. Gennem hele Middelalderen var det Kongerne, den myndige Adel og Gejstligheden, der var Forgrundsfignere. Men saa kom Bondeoprørene, Reformationen, Svenskekrigene og tilsidst Enevælden; de tog hver sin Del af Glansen og Herlighederne. Kongen tog, Svensken og vore »Venner« Brandenborgerne tog, men grusomt af dem alle tog dog Skipper Klement. »Slaa Ulvene ihjel, saa bliver der ingen Unger efter dem«, lød de truende Ord, naar Bønderne plyndrede og afbrændte de adeliges Gaarde. I 1627 havde Tilly sit Hovedkvarter i Viborg, i 1644 Torstensson og i 1659 den store Kurfyrste; og skønt den sidste jo kom som Ven, er det ikke sandsynligt, at Egnen har haft større Glæde af hans Brandenborgere og Polakker end af de andres Tyskere og Svenskere.

Et gammelt Lovbud bød, at alle Dokumenter, der vedrørte Jyllands Hovedgaarde, skulde tinglyses paa Viborg første Landsting. Oprindelig holdtes Landstingets første aarlige Møde efter »12te Dag efter Jul«, det saakaldte Snaaslandsting eller Snaastinget. Mulig er Navnet dannet af Begyndelsesbogstaverne i den latinske Betegnelse for dette Møde: *sessio novi anni prima*, som senere flyttedes længer og længer hen paa Aaret og tilsidst holdtes i den sidste Halvpart af Juni

Maaned. Da mødtes man i Viborg fra alle Jyllands Egne, ikke blot for sine Processers Skyld, men endnu mere for at afgøre sine Pengesager og for at faa Skøder paa Ejendomssalg ført til Landstingsprotokollerne. Snapslandstinget blev derfor Omslagstermin for hele Jylland. I højtideligt Optog og med Pauker og Trompeter i Spidsen drog Landsdommerne gennem Gaderne til Domhuset, og Tusinder af nysgærrige strømmede til Viborg for at se paa Stadsen. Borgerne krøb sammen paa Lofter og i Bagstuer, thi der betaltes i Landstingsdagene 8 Specier for en Stue. De store Dage var forbunden med Marked, og man gjorde sig store Anstrængelser for, at de rare Penge kunde blive i Byen:

»Hvert Hus er fuld af Dreng og Svend
saa langt som Gaden rækker,
der høres Fidler, Spillemand,
Fantaster, Aber, Gækker.«

Den aarlige Fest blev imødeset i Egnen med store Forventninger, og Hvermand pyntede sig selv og sit Tyende op paa det bedste for at gøre »Figur« ved Stævnet:

»Den Kjortel, som Lakajen bær
til Jul og Højtids Dage,
han nu igen i Snapstings Færd
paa Bonde Bag skal drage«

synger en samtidig Digter i en Vise, der beskriver Viborgs og Snapstingets Herligheder.

Men dette Knudepunkt for Egnens økonomiske og selskabelige Liv var allerede fra Midten af det 18. Aarhundrede paa Retur og kun en Skygge af det, det havde været forhen. Og med Ophævelsen af det ældgamle Landsting i Viborg ophørte det helt i Aaret 1805.

Den 28. Maj 1831 kundgjorde Frederik d. 6., at der skulde indføres raadgivende Stænder i Danmark, »for at det trofaste Folks Tarv kunde fremmes og Baandet knyttes fastere mellem Konge og Folk, saa og Almeenaanden oplives«, og det blev fastsat, at Østifterne skulde have en egen Stænderforsamling med Mødested i Roskilde, Nørrejylland sin med Mødested i Viborg, Sønderjylland sin (i Slesvig) og Holsten sin (i Itzehoe). Lauenborg blev holdt udenfor, medens Island regnedes til Østifterne, indtil det 1843 fik sit eget Alting. Halvøens Udkaarne forsamledes første Gang i April 1836 i Viborg. Kongen havde lovet »ikke at udgive nogen Lov, der har Forandring i vore Undersaatters personlige eller Ejendomsrettigheder og de offentlige Byrder til Genstand«, uden at høre Stændernes Raad forinden. Baade for Valgret og Valgbarhed til Provinsialstænderne krævedes Grundejendom eller Fæste, paa Landet 4 eller 5 Tdr. Hartkorn, og Stænderdeputerede valgtes særskilt af Sædegaardsejerne, Købstadsboerne og Landboerne. Valget var paa 6 Aar; Møderne var ikke offentlige. Medens Provinsialstænderne i Kongeriget væsentlig fremmede Frihedens og Folkelivets Udvikling, virkede de i Hertugdømmerne siden 1842 til at forberede Oprøret. Ved Grundloven af 5. Juni 1849 traadte Danmark, efter siden 1660 at have været styret af enevældige Konger af Frederik d. 3.s Mandsstamme, ind i de fri, konstitutionelle Staters Række.

Viborg Stift er det yngste og tillige mindste af de fire jyske Bispedømmer, og det er det eneste jyske Stift, som ikke beskylles af Havet. Det er oprettet af Svend Estridsen 1065, og 1396 mistede det paa en Gang fire Herreder til Aarhus Stift og senere Købstaden Aalborg. Det omfatter Viborg Amt med Undtagelse af Lysgaard, Hids og Hovlbjerg Herreder, der hører til Aarhus Stift, samt Aalborg Amt undtagen Kjær Herred og Byen Aalborg med Anneksognene Budolfi Landsogn (af Hornum Herred) og Nørre og Sønder Tranders Sogne (af Fleskum Herred), der hører til Aalborg Stift. Øen Læsø hører til Viborg Stift, men til Hjørring Amt. Biskoppen og Stiftsamtmændene har Bolig i Viborg.

Viborg Amt hørte i Middelalderen til Sallingssyssel (Sallingland og Fjends Herred), Himmersyssel (Rinds Herred), Ommersyssel (Middelsom, Nør- og Sønderlyng Herreder), Løversyssel (Lysgaard og Hids Herreder) og Aabosyssel (Hovlbjerg Herred).

Under Enevælden (1660—1848) bestod det nuværende Viborg Amt af *Skivehus Amt*, fra 1660 til 1789 indbefattende Hindborg, Rødding, Harre og Nørre Herreder i Salling med Øen Fur, og *Hald Amt*, fra 1660 til 1789 indbefattende Fjends, Middelsom, Nørlyng og Rinds Herreder. Den 6. Maj 1789 blev Skivehus og Hald Amter sammenlagte, og i Henhold til Resolution af 4. Septbr. 1793 blev *Viborg Amt* oprettet 19. Marts 1794 ved Forening af de nævnte Amters Herreder med Lysgaard Herred (af Silkeborg Amt), Hovlbjerg og Sønderlyng Herreder (af Dronningborg Amt) samt Købstæderne Viborg og Skive. Ved Resolution af 13. Juni 1821 henlagdes tillige Hids Herred til Viborg Amt.

Viborg Amt bestaar altsaa af Købstæderne: Viborg og Skive og Herrederne: Hindborg, Harre, Nørre, Rødding, tilsammen Sallingland, Fjends, Rinds, Nørlyng, Sønderlyng, Middelsom, Lysgaard, Hids og Hovlbjerg. Øen Fur eller Furland hører til Harre Herred.

Amtets samtlige Landkommuner danner ét Amtsraadsdistrikt, der har 12 valgte Medlemmer foruden Amtmanden, som er Formand. Amtmanden, der tillige er Stiftsamtmænd over Viborg Stift, har Bolig i Viborg. Amtet har ialt 154 Landsogne og 81 Sognekommuner.

Amtet har 5 Folketingskredse med Valgsteder i Skive (1ste), Viborg (2den), Kjellerup (3dje), S. Vinge, Ulstrup (4de) og i Løvel, Viborg (5te). Sammen med Thisted og en Del af Ringkøbing Amt udgør det 8de Landstingskreds, medens Resten hører til 9de Landstingskreds.

I gejstlig Henseende hører Amtet dels under Viborg, dels under Aarhus Stift og omfatter 6 Provstier: Viborg Købstads (i Viborg), Middelsom og Sønderlyng Herreders (i Vonsild), Rinds og Nørlyng Herreders (i Ulfbjerg), Nørre, Hindborg, Harre og Rødding Herreders (i Hjerck), Fjends Herreds (i Højslev), alle hørende til Viborg Stift, og Lysgaard, Hids og Hovlbjerg Herreders Provsti, som hører til Aarhus Stift.

I jurisdiktionel Henseende omfatter Amtet foruden de to Købstadsjurisdiktioner fire Landjurisdiktioner: 1) Sallinglands Nørre, Harre, Rødding og Hindborg Herreders (i Skive), 2) Fjends og Nørlyng Herreders (i Viborg), 3) Middelsom og Sønderlyng Herreders (i Viborg) og 4) Lysgaard og Hids samt en Del af Hovlbjerg Herreds (Sal og Gullev Sogne) Jurisdiktion (i Kjellerup). Resten af Hovlbjerg Herred er under Frijsenborg-Favrskov Birks Jurisdiktion (i Hammel), hvis øvrige Dele hører under Aarhus Amt. Rinds Herred er forenet til een Jurisdiktion med Gislum Herred af Aalborg Amt (i Hobro). Øen Fur eller Furland hører under Harre Herreds Jurisdiktion.

Viborg Amt er Jyllands midterste Amt. Mod Nord gaar det ud til Limfjorden med den store Halvø Salling og hosliggende Ø Fur, og omgiven af Skive Fjord, Lovns Bredning, Virksund og Hjarbæk Fjord ligger en anden mindre Halvø. Iøvrigt støder Amtet mod Nord til Aalborg Amt, hvor Lerkenfeld Aa tildels danner Grænse. Den østlige Grænse er Randers Amt, hvor Gudena paa et Stykke er Grænse, mod Sydøst og Syd er Gudena og Silkeborg Langsø for en Del Grænse mod Aarhus Amt. Mod Vest udgør Karup Aa paa et langt Stykke Grænsen til Ringkøbing Amt.

Ved Folketællingen 1911 var Amtets Folketal 120,727 af Danmarks 2,757,076 Indbyggere, deraf i Købstæderne 16,413 (7,741 Mænd og 8,672 Kvinder) og i Landdistrikterne 104,314 (53,013 Mænd og 51,301 Kvinder). Befolkningen i Købstæderne var fordelt saaledes: Viborg: 10,885 (i 1801: 2,379) og Skive 5,528 (i 1801: 520) Indvaanere.

Viborg Amt er ialt 3,057,⁶⁴ Kvadratkilometer (55,⁵ □ Mil). Det rummer 554,280 Tdr. Ld.; og dets samlede Hartkorn (Ager og Eng samt halveret Skovskylld) udgør 19,364 Tønder.

Ejendommenes Fordeling efter Hartkornstilliggende i Landdistrikterne den 1. Jan. 1905 var som følger: over 20 Tdr. Hartkorn var 39 Gaarde med tilsammen 1,287,²³ Tdr. Hrtk., fra 12—20 Tdr. Hrtk. var 26 Gaarde med tilsammen 391,⁰² Tdr. Hrtk., fra 8—12 Tdr. Hrtk. var 100 Gaarde med tilsammen 953,⁰² Tdr. Hrtk., fra 4—8 Tdr. Hrtk. var 981 Gaarde med tilsammen 5,189,⁰² Tdr. Hrtk., fra 2—4 Tdr. Hrtk. var 2,067 Gaarde med tilsammen 5,872,²⁶ Tdr. Hrtk., og fra 1—2 Tdr. Hrtk. var 1,727 Gaarde med tilsammen 2,470,⁸⁷ Tdr. Hrtk. Fra 2 Skpr. (¹/₃ Td.)—1 Td. Hrtk. (under 1 Td.) var 4,332 Huse med tilsammen 2,301,³⁴ Tdr. Hrtk., fra 1 Fdk. (¹/₃₂ Td.)—2 Skpr. Hrtk. var 3,954 Huse med tilsammen 481,⁸⁵ Tdr. Hrtk. og under 1 Fdk. (¹/₃₂ Td) Hrtk. var 2,316 Huse med tilsammen 27,²⁹ Tdr. Hrtk. Uden Hartkorn var 4,001 Huse; og forskellige Lodder eller saadanne skyldsatte Jordlodder (Skov-, Mose- og Hedelodder o.s.v.), som ikke henhører til et særskilt Jordbrug, udgør 85,⁰¹ Tdr. Hrtk.

Med Hensyn til Besiddelsesmaaden findes af Ejendomme i Landdistrikterne alt i alt: a) i Selveje 4,908 Gaarde med tilsammen 16,040,⁰⁶ Tdr. Hrtk. og b) i Fæste (herunder medregnet Arvefæste uden Ret til at sælge og pantsætte samt for Husenes Vedkommende Leje- og Tjenestehuse) 32 Gaarde med tilsammen 123,⁹⁵ Tdr. Hrtk. Af Huse findes alt i alt: a) i Selveje 13,295 Stkr. med tilsammen 2,779,¹² Tdr. Hrtk. og b) i Fæste (incl. Arvefæste etc.) 1,308 Stkr. med tilsammen 31,⁰⁸ Tdr. Hrtk.

Købstædernes Markjorder udgør 303,⁰³ Tdr. Hrtk. eller: a) 90 Gaarde med tilsammen 226,⁰⁸ Tdr. Hrtk., b) 319 Huse med ialt 58,⁵⁸ Tdr. Hrtk., c) forskellige Lodder med 1,⁰⁵ Tdr. Hrtk. og endelig d) 17,³² Tdr. Hrtk. inddraget under Købstadsgrunde.

Tilsammen i hele Viborg Amt 19,952 Gaarde og Huse med tilsammen 19,363,⁷³ Tdr. Hrtk.

Af Husmandsbrug, oprettede i Henhold til Lov af 24. Marts 1899, 22. April 1904 og 30. April 1909 fandtes den 31. Marts 1911 i Viborg Amtsraadskreds ialt 534, til hvilke Statskassens Udlaan udgjorde 2,263,918 Kr. (i hele Landet 5,777 Brug, nemlig: i Jylland 3,696 (Laan Kr. 16,007,615) og paa Øerne 2,081 (Laan Kr. 9,402,533), med Udlaan i alt Kr. 25,410,148).

Ved Vurderingen til Ejendomsskyld i Henhold til Lov af 15. Maj 1903 vurderedes samtlige 13,127 Ejendomme i Landdistrikterne i Viborg Amt pr. 1. Juli 1909 til 145,094,000 Kr. (Bygningssummen 87,661,000 Kr.) og opgjordes til 482,066 Tdr. Ld. og 18,377 Tdr. Hartkorn.

Til Ejendomsskyld til 100,000 Kr. og derover vurderedes 45 Ejendomme (1,218 Tdr. Hrtk., 24,651 Tdr. Ld.), til 50—100,000 Kr. vurderedes 119 Ejendomme (1,118 Tdr. Hrtk., 23,024 Tdr. Ld.), til 20—50,000 Kr. vurderedes 1,639 Ejendomme (7,147 Tdr. Hrtk., 131,621 Tdr. Ld.), til 12—20,000 Kr. vurderedes 2,063 Ejendomme (4,511 Tdr. Hrtk., 113,362 Tdr. Ld.), til 8—12,000 Kr. vurderedes 2,060 Ejendomme (2,071 Tdr. Hrtk., 73,529 Tdr. Ld.), til 4—8,000 Kr. vurderedes 4,733 Ejendomme (1,982 Tdr. Hrtk., 92,304 Tdr. Ld.), til 3—4,000 Kr. vurderedes 1,221 Ejendomme (213 Tdr. Hrtk., 13,804 Tdr. Ld.), til 2—3,000 Kr. vurderedes 898 Ejendomme (95 Tdr. Hrtk., 7,609 Tdr. Ld.) og til 2,000 Kr. og derunder vurderedes 349 Ejendomme (22 Tdr. Hrtk., 2,162 Tdr. Ld.).

Amtets samlede Areal er 305,754,⁰⁰ Hektar. Heraf Landareal 301,798 Hektar, Søer og Damme 3,393 Hektar, Vandløb 563 Hektar (samlet Vandareal 3,956 Hektar). Kystlinien 234,⁷ Km. (31,⁶³ geogr. Mil).

Af Landarealet var 15. Juli 1907 ialt dyrket 230,240 Hektar, medens 2,658 Hektar var Hegn, Haver, Planteskoler o. lign., 4,975 Hektar Moser til Tørveskær, 19,727 Hektar Skove, Plantager og offentlige Anlæg, 4,478 Hektar offentlige og private Veje, Stier, Jernbaner o. lign., 2,026 Hektar Byggegrunde og

Gaardspladser, 632 Hektar Oplagspladser, Grusgrave, Kirkegaarde og andre offentlige Arealer. Det ubenyttede Areal (Hedestrækninger) udgør ialt 37,062 Hektar.

Af det dyrkede Areal var ialt 255 Hektar besaaet med Hvede, 23,351 Hektar med Rug, 6,581 Hektar med 2-radet Byg, 3,649 Hektar med 6-radet Byg, 27,060 Hektar med hvid eller gul Havre, 14,321 Hektar med graa eller broget samt sort Havre, 4,717 Hektar med Blandsæd til Modenhed, 2 Kornsorter, og 1,930 Hektar Korn-og Bælgsæd, 4,770 Hektar med Kartofler, 619 Hektar med Gulerødder, 1,024 Hektar med Runkelroer, 9,503 Hektar med Kaalrabi (Kaalroer), 10,085 Hektar med Turnips og andre Foderroer, 39 Hektar med Sukkerroer, 1 Hektar med Cikorerødder, 350 Hektar med ren Bælgsæd, 892 Hektar med Boghvede til Modenhed, 244 Hektar med Spergel til Modenhed, 3 Hektar med Tobak, 3 Hektar med Kommen, Raps, Hør, Hamp m. v. og 49 Hektar med Havesager dyrkede i Marken, 69 Hektar var Frøavlsarealer, og 7 Hektar var besaaet med andre Planter.

Ialt var altsaa besaaet 109,522 Hektar. Som Brakarealer og Afgrøder til Nedpløjning behandlede 16,572 Hektar, og tilsammen var 104,145 Hektar Grøntfoder og Græsningsarealer.

Udbyttet, beregnet i Hektoliter pr. Hektar, af Høsten i Aaret 1910 var for Amtet:

7,421 Hektoliter Hvede (Fold 29,0 Hektoliter), 478,489 Hektoliter Rug (Fold 20,0 Hektoliter), 163,179 Hektoliter 2-rd. Byg (Fold 24,7 Hektoliter), 102,390 Hektoliter 6-rd. Byg (Fold 28,0 Hektoliter), 918,553 Hektoliter hvid eller gul Havre (Fold 34,0 Hektoliter), 375,975 Hektoliter graa eller broget samt sort Havre (Fold 26,0 Hektoliter), 196,414 Hektoliter Blandsæd (Fold 29,0 Hektoliter), 12,333 Hektoliter Boghvede, 3,944 Hektoliter Ærter og anden Bælgsæd, 952,000 Hektoliter Kartofler; af Gulerødder, Runkelroer, Kaalrabi, Turnips og andre Foderroer tilsammen 15,286,000 Hektoliter og 907,000 Kilogram Sukkerroer. Halmudbyttet var 187,256 Tons, Agerhøudbyttet 77,638 Tons og Enghøudbyttet 61,201 Tons.

Ialt var Værdien af Høsten 1910 for Viborg Amts Vedkommende: 34,932,000 Kr., d. v. s. 236 Kr. pr. Hektar af det anvendte Areal.

Af Heste fandtes 15. Juli 1909 i Amtet 36,475 Stkr., deraf 234 Hingste over 3 Aar, 10,524 Vallaker over 3 Aar, 14,277 Hopper over 3 Aar og 11,440 Plage og Føl. Af Hornkvæg fandtes 164,750 Stkr., deraf 3,976 Tyre, 12,135 Stude over 1 Aar, 4,330 Køer over 10 Aar, 29,187 Køer fra 6—10 Aar, 48,529 Køer under 6 Aar, 24,544 Kvier over 1 Aar, som ikke havde kælvet, og 42,049 Kalve under 1 Aar. Af Svin fandtes 81,551 Stkr., deraf 315 Orner over 4 Maaneder, 7,968 Søer over 4 Maaneder, 19,056 Fedesvin over 4 Maaneder og 54,212 Grise. Af Faar fandtes 87,414 Stkr., deraf 48,994 Faar, Væddere og Beder og 38,420 Lam. Desuden fandtes 2,853 Geder og Kid, 570,117 Høns, 1,442 Kalkuner, 20,168 Ænder, 8,099 Gæs og 6,241 Bistader.

Samme Aar fandtes i Amtet 11,793 Hestebesætninger, 13,471 Hornkvægbesætninger, 12,597 Svinebesætninger, 9,611 Faarebesætninger, 2,159 Gedeholdere, 17,135 Fjerkræholdere og 2,403 Ejere af Bistader.

Der findes for Øjeblikket i Viborg Amt 6 Landboforeninger, nemlig: 1) Viborg Amts landøkonomiske Forening (oprettet 1846), 2) Bjerringbro og Omegns Landboforening, 3) Kellerup og Omegns Landboforening, 4) Landboforeningen for den østlige Del af Viborg Amt, 5) Langaa og Omegns Landboforening og 6) Salling Landboforening. Ialt har Amtets Landboforeninger 7,520 Medlemmer.



Fjends Herred.

Vester Majgaard, Højslev Sogn. Postforb. og St.: Højslev, hvortil c. 7 Km. Gaarden ligger c. 11 Km. fra nærmeste Købstad, Skive. Nuværende Ejer: *Jacob Jacobsen*, som købte Gaarden 1. Oktbr. 1909, er født paa Degnsgaard 13. Oktbr. 1874 og gift med *Inger Kathrine Christensen*, født paa Vinkel Nygaard i Højslev Sogn 5. Jan. 1876.

Matr.-Nr. 1a m. fl. af Majgaarde. Hartkorn 6 Tdr. 2 Skpr. 3 Fdkr. $\frac{1}{4}$ Alb. Ejendomsskyld 36,000 Kr. Brandassurance for Hovedb. 4,000 Kr., for Avlsb. 15,670 Kr. Gaardens samlede Areal 110 Tdr. Ld., deraf Ager 95 $\frac{1}{2}$, Plantage 3 $\frac{1}{2}$, Græsningsarealer 10, Have og Gaardsplads 1. Agermarken drives i en 8 Marksdrift: $\frac{1}{2}$ Hel- $\frac{1}{2}$ Halvbrak, Rug, $\frac{1}{2}$ Roer $\frac{1}{2}$ Kartofler, $\frac{1}{2}$ Byg $\frac{1}{2}$ Blandsæd, Havre og 3aars Græs. Jordens Bonitet er god Muld, hovedsagelig paa Lerunderlag. Besætningen bestaar af 20 Malkekøer foruden c. 30 Stkr. Ungkvæg og Kalve, 6 Heste, 5 Plage og Føl samt 11 Faar. Sidste Aar solgtes c. 30 Fedesvin. Kvægbesætningen, der er af sortbroget Race, vedligeholdes hovedsagelig ved eget Tillæg.

Vester Majgaard's ældst kendte Ejer var Jesper Nielsen, der fik Ejendommen tilskødet 1849, saa vidt vides af sin Svigerfader. Efter ham overtoges den 1887 af hans Søn, Anders Jespersen, og Svigersøn, Ingvar Andersen; men da denne sidste døde, blev Anders Jespersen Eneejer 1895. Af hans Enke har den nuværende Ejer, der er hendes Broder, købt.

Gaarden ligger tæt N. for Vejen fra Højslev Station til Virksund c. 2 Km. Ø. for Højslev Kirke. Alle Bygningerne er af Grundmur og tækkede med Straa, Hovedb. opført 1868, Avlsb. 1897—99. Til Drift for de faste Maskiner opstilledes i 1898 en Vindmotor paa Laden. Markerne omgiver Gaarden mod S., N. og NV.; den har en jævn Overflade. Plantagen, hvis Bestand er Gran, ligger ved Landevejen langs det s. Skel. — Af Hestebesætningen er tre Avlshopper præmieret, dels enkeltvis, dels i Samling.

Dalsgaard, Dommerby Sogn. Postforb. og St.: Højslev, hvortil c. 3 $\frac{1}{2}$ Km. Gaarden ligger c. 4 Km. fra nærmeste Købstad, Skive. Nuværende Ejer: *Peter Christian Jensen*, som overtog Gaarden 13. Jan. 1887, er født paa Ørbækgaard i Fly Sogn 11. Septbr. 1845 og gift med *Else Marie Christensen*, født i Dommerby 9. Juni 1852.

Matr.-Nr. 1 af Dalsgaard. Hartkorn 8 Tdr. 1 Skp. 1 Alb. Ejendomsskyld 48,000 Kr. Brandassurance for Hovedb. 10,310 Kr., for Avlsb. 18,690 Kr. Gaardens samlede Areal 169 Tdr. Ld., deraf Ager 100, Eng 45, Plantage 2, Hede 10, Strandareal 10, Have og Gaardsplads 2. Agermarken drives i en 8 Marksdrift: Helbrak, Rug, Roer, $\frac{1}{2}$ Byg $\frac{1}{2}$ Blandsæd, Havre og 3aars Græs. Jordens Bonitet er god, sandmuldet Jord paa overvejende Kvægunderlag. Besætningen bestaar af 16 Malkekøer foruden c. 35 Stkr. Ungkvæg og Kalve, 5 Heste, 3 Plage og Føl samt 14 Faar. Sidste Aar solgtes c. 40 Fedesvin. Kvægbesætningen, der er af sortbroget Race, vedligeholdes hovedsagelig ved eget Tillæg.

Dalsgaard skal først i 1812 være oprettet paa Jorder, der blev fraskilt Nabogaarden mod Ø. Gennem flere Led tilhørte den samme Slægt, indtil Just Knudsen i 1860 solgte til den nuværende Ejer.

Gaardens Beliggenhed er overmaade smuk, tæt Ø. for Skive Fjord, omgivet mod N. og Ø. af sin store Frugt- og Blomsterhave og af frodige Læplantninger. Alle Bygningerne er opførte af Grundmur efter Ildsvaade i 1906. Hovedb. er tækket med Tegl; den rummer en god og hyggelig Lejlighed. Avlsb. bærer høj Trimpel og Paptage. I

Staldene findes murede Hvælvingslofter mellem Jernbjælker. 1907 opstilledes paa Laden en Klapsejlsmotor til Drift af de faste Maskiner. Jorderne, som har en noget bakket Overflade, strækker sig navnlig mod N. Af Engen ligger de 25 Tdr. Ld., der hoved-



Dalsgaard.

sagelig er anlagt som Kulturreng, ved det ø. Skel, medens de 20 Tdr. Ld. er beliggende nede ved Fjorden. Plantagen ligger mod Ø.; dens Bestand er væsentlig Gran. — Til Dalsgaard hører en Tangfabrik, som er bortforpagtet for en aarlig Afgift paa 1,000 Kr.

Kardybgaard, Kobberup Sogn. Postforb. og St.: Stoholm, hvortil c. 6 Km. Gaarden ligger c. 10 Km. fra nærmeste Købstad, Skive. Nuværende Ejer: Enkefru



Kardybgaard.

Petrine Mikkelsen, f. Christensen, som overtog Gaarden 31. Maj 1911, er født i Tastum 24. Aug. 1856 og har været gift med *Jacob Mikkelsen*, født paa Ejendommen 27. Oktbr. 1840.

Matr.-Nr. 1a m. fl. af Kardybgaarde. Hartkorn 4 Tdr. 3 Skpr. 1 Fdkr. $\frac{1}{4}$ Alb. Ejendomsskyld 37,000 Kr. Brandassurance for Hovedb. 9,500 Kr., for Avlsb. 12,500 Kr. Gaardens samlede Areal 135 Tdr. Ld., deraf Ager 106 $\frac{1}{2}$, Eng 7,

Skov 17, Veje og Hegn 3, Have og Gaardsplads 1½. Gaarden drives af Ejerinden med hendes Søn, *Johannes Mikkelsen*, som Bestyrer. J. Mikkelsen en født paa Ejendommen 16. Juni 1887. Af Agermarken drives 60½ Td. Ld. i en 9 Marksdrift: Helbrak, Rug, Byg, ½ Roer ½ Kartofler, Havre og 4aars Græs; 46 Tdr. Ld. drives i samme Drift, men med Halvbrak i Stedet for Helbrak. Jordens Bonitet er i den mindre Drift god Muld paa Lerunderlag, i den større Drift Muld af lettere Beskaffenhed paa Kvægunderlag. Besætningen bestaar af 12 Malkekøer foruden c. 20 Stkr. Ungkvæg og Kalve, 1 Tyr, 7 Stkr. Fedekreaturer, 4 Heste, 1 Plag samt 15 Faar. Sidste Aar solgtes c. 35 Fedesvin. Kvægbesætningen, der er af sortbroget Race, vedligeholdes hovedsagelig ved eget Tillæg.

Kardybgaard overtog Fru Mikkelsens afdøde Mand 5. Aug. 1865 sammen med sin Halvbroder, Peder Andersen, efter sin Fader, Mikkjel Jensen. Men 1871 købte han sin Halvbroder ud og var derefter til sin Død Eneejer af Gaarden.

Selve Gaarden ligger særdeles smukt i en Dal tæt S. for Kobberup Kirke, paa alle Sider omgivet af Have og Skov. Bygningerne er i alt væsentligt af Grundmur. Hovedb. er opført 1873; det er en anselig, teglhængt Bygning paa høj Sokkel. Lige over for den ligger Laden, der er opført 1874, medens den v. Staldlænge er af ældre Dato, og den ø. Staldlænge er opført 1912. Denne sidste bærer Paptag, medens de øvrige Avlsb. er tækkede med Straa. Ø. for den egentlige Gaardplan ligger Vognskure, Smedie m. m. Jorderne, som er noget bakkede, strækker sig væsentligt mod Ø. og V. Engen ligger tæt V. for Gaarden, Skoven tæt Ø. for samme; Bestanden er Ædelgran og Rødgran i Blanding med Bjergfyr.

Grønkjær, Feldingbjerg Sogn. Postforb. og St.: Stoholm, hvortil c. 1 Km. Gaarden ligger c. 11 Km. fra nærmeste Købstad, Skive. Nuværende Ejer: *Laurits Pedersen*, som overtog Gaarden 10. Juli 1897, er født i Overlund 22. Oktbr. 1857 og gift med *Erikmine Pedersen*, født i Vammen 21. Juni 1857.

Matr.-Nr. 1 m. fl. af Grønkjær. Hartkorn 6 Tdr. 2 Skpr. 1¼ Alb. Ejendomsskyld 38,000 Kr. Brandassurance for Hovedb. og Avlsb. c. 20,000 Kr. Gaardens samlede Areal 202½ Td. Ld., deraf Ager 110½, Eng 48, Mose 4, Skov 26, Hede 11, Have og Gaardsplads 3. Agermarken drives i en 9 Marksdrift: Rug efter Halvbrak, ½ Byg ½ Roer, Havre, Havre, og 4½aars Græs. Jordens Bonitet er ret god Muld paa Kvægunderlag. Besætningen bestaar af 15 Malkekøer foruden 38 Stkr. Ungkvæg og Kalve, 1 Tyr, 4 Heste, 6 Plage og Føl samt 12 Faar. Sidste Aar solgtes c. 25 Fedesvin. Kvægbesætningen, der er af blandet Race, vedligeholdes kun delvis ved eget Tillæg.

Grønkjær har antagelig tidligere været en Herregaard, af hvis adelige Ejere Altertavlen i Feldingbjerg Sognekirke ifølge »Danske Atlas« skal have været udstyret med 4 Vaabener af nu ukendte Adelsslægter. Gaarden har dog forlængst mistet sine Hovedgaardsrettigheder. Af Ejere i nyere Tid kan nævnes Dyhr, Kallerup, Pedersen, fra hvem den ved Mageskifte kom til Jens Olsen, af hvis Arvinger den nuværende Ejer har købt.

Gaarden ligger c. 1 Km. Ø. for Feldingbjerg, meget smukt omgivet af Have og Skov. Alle Bygningerne er af Grundmur. Laden skal efter Sigende være opført i det 16. Aarhundrede. Jorderne har en jævn Overflade med svag Stigning mod V. Af Engen, der er anlagt som Kultureng, er de 40 Tdr. Ld. beliggende samlet S. for Gaarden, medens Resten er fraliggende ved Jordbro Mølleaa. Skoven, der bestaar af forskellige Slags Gran i Blanding med Bjergfyr, ligger omkring Gaarden, navnlig mod N. — I Hestebesætningen findes en Avlshoppe, der er kaaret i 1. Klasse og optaget i Statsstambogen.

Lærkenborg, Ørslevkloster Sogn. Postforb. og St.: Højslev, hvortil c. 9 Km. Tilf. 15 over Lund Central. Gaarden ligger c. 14 Km. fra nærmeste Købstad, Skive. Nuværende Ejer: *Rasmus Jørgensen*, som købte Gaarden 1. Maj 1897, er født i Nr. Aaby 13. Jan. 1856 og gift med *Karoline Pedersen*, født i Lundby Torup 12. April 1857.

Matr.-Nr. 1 af Lærkenborg. Hartkorn 7 Tdr. 1 Fdkr. ½ Alb. Ejendomsskyld 46,000 Kr. Brandassurance for Hovedb. 15,500 Kr., for Avlsb. 16,500 Kr. Gaardens samlede Areal 218 Tdr. Ld., deraf Ager 171, Eng 30, Mose 4, Skov 4, Hede 4, Have og Gaardsplads 5. Agermarken drives i en 8 Marksdrift: Rug efter Halvbrak, ½ Byg ½ Blandsæd, Roer, Havre og 3½aars Græs. Jordens Bonitet er meget uensartet, men overvejende middelgod Muld dels paa Sand-, dels paa

Lerunderlag. Besætningen bestaar af 30 Malkekøer foruden c. 30 Stkr. Ungkvæg og Kalve, 2 Tyre, 8 Heste, 4 Plage og Føl samt 26 Faar. Sidste Aar solgtes c. 45 Fedesvin. Kvægbesætningen, der er af blandet Race, vedligeholdes hovedsagelig ved eget Tillæg.

Lærkenborg bestod oprindelig af to selvstændige Gaarde, som imidlertid omkring 1760 blev samlet til een Ejendom af en Mand ved Navn Lærke, efter hvem Gaarden er kaldt op. Senere ejedes den af Møller, der var gift med en Datter fra den nærliggende Hovedgaard Ørslevkloster. Han solgte den 1874 til Kastrup, der allerede i 1875 solgte til Lund, af hvis Enke den nuværende Ejer har købt.

Gaarden ligger meget smukt, omgivet af Have og Skov, c. 1 Km. NV. for Ørslevkloster. Hovedb. og antagelig tillige Laden og den v. Længe stammer fra 1760, da Gaarden oprettedes, den ø. Længe er derimod opført 1850 og Svinestalden, der er bygget ud i Vinkel fra den v. Længe, i 1911. Hovedb. er en meget anseelig, 3fløjet, grundmuret Bygning med Tegtag; den afgiver en stor og herskabelig Lejlighed. Laden og den v. Længe er opført af Bindingsværk, den ø. Længe og Svinestalden af Grundmur; alle Avlsb. bærer Straatage. Endelig ligger Ø. for den egentlige Gaardplan et grundmuret,



Lærkenborg.

paptækket Høsehuse. Den store, smukke Have omgiver Bygningerne mod Ø., S. og V. Engen ligger langs Agermarkens s. og v. Skel. Skoven ligger S. og SØ. for Gaarden; dens Bestand er Bøg, Eg og Gran.

Kjærgaard, Fly Sogn. Postforb. og St.: Skive, hvortil c. 10 Km. Gaarden ligger c. 10 Km. fra nærmeste Købstad, Skive. Nuværende Ejer: *Jens Christensen Kjærgaard*, som overtog Gaarden 15. Jan. 1878, er født paa Ejendommen 1. Septbr. 1837 og gift med *Petrea Faarup*, født i Bøgild 5. Maj 1840.

Matr.-Nr. 9a m. fl. af Fly. Hartkorn 6 Tdr. 5 Skpr. 1 Fdkr. $\frac{1}{2}$ Alb. Ejendomsskyld 50,000 Kr. Brandassurance for Hovedb. 10,000 Kr., for Avlsb. 18,000 Kr. Gaardens samlede Areal 164 Tdr. Ld., deraf Ager 124, Eng 18, Mose 4, Plantage 13, Veje 1, Have og Gaardsplads 4. Af Agermarken drives 108 Tdr. Ld. i en 8 Marksdrift: Helbrak, Rug, Byg, Roer, Havre og 3aars Græs; 16 Tdr. Ld. henligger med vedvarende Græsning. Jordens Bonitet er i c. Halvdelen af Marken god Lermuld paa Lerunderlag, i det øvrige let Sandmuld. Besætningen bestaar af 20 Malkekøer foruden 18 Stkr. Ungkvæg og Kalve, 22 Fedekreaturer, 7 Heste, 4 Plage og Føl samt 11 Faar. Sidste Aar solgtes 48 Fedesvin. Kvægbesætningen, der er af blandet Race, vedligeholdes hovedsagelig ved eget Tillæg.

Kjærgaard's ældst kendte Ejer var Jens Madsen, der den 21. Juni 1793 havde faaet Skøde paa Ejendommen, som formentlig var hans Fædrengaard. Han overdrog 1833 Gaarden til sin Søn, Christian Jensen Kjærgaard, efter hvis Død hans Enke, Bodil Jensdatter, overdrog den til sin Søn, den nuværende Ejer.

Tidligere laa Gaarden inde i Fly By, men 1798 blev den udflyttet paa sin nuværende Plads imellem Fly og Skive-Kolding Landevej. Alle Bygningerne er af Grundmur og gør et meget solidt og velholdt Indtryk. Den anseelige Hovedb. er opført 1892 over

høj Sokkel og tækket med Skifer. Hestestalden er opført 1848, Laden 1872 og Kostalden 1881. Indtil 1901 hørte der til Ejendommen en Vindmølle, men den nedbrændte og er ikke senere opført. Nu er i Gaarden installeret en Petroleumsmotor til Drift af de faste Maskiner. Mod N., Ø. og S. ligger den store Frugt- og Blomsterhave, mod



Kjærgaard.

V. Plantagen, hvis Bestand væsentligst er Bøg og Gran; en Del af Plantagen ligger dog langs det s. og ø. Skel. Jorderne har en noget bakket Overflade. Engen er fraliggende c. 4 Km. mod V.

Bregendal, Fly Sogn. Postforb. og St.: Skive, hvortil c. 12 Km. Tlf. 9 over Kjeldbjerg Central. Gaarden ligger c. 12 Km. fra nærmeste Købstad, Skive. Nuværende Ejer: *Søren Sørensen Bregendal*, som overtog Gaarden 28. Febr. 1895, er født paa Ejendommen 18. Juni 1870 og gift med *Ellen Marie Christensen*, født paa Kjeldbjerggaard 25. Juli 1874.



Bregendal.

Matr.-Nr. 1a m. fl. af Bregendal. Hartkorn 6 Tdr. 7 Skpr. 3 Fdkr. $\frac{3}{4}$ Alb. Ejendomsskyld 45,000 Kr. Brandassurance for Hovedb. 10,000 Kr., for Avlsb. 24,600 Kr. Gaardens samlede Areal 145 Tdr. Ld., deraf Ager 120, Eng og Mose 15, Plantage 7, Have og Gaardsplads 3. Af Agermarken drives 112 Tdr. Ld. i en 7 Marksdrift: Rug efter Halvbrak, Roer, $\frac{3}{4}$ Blandsæd $\frac{1}{4}$ Kartofler, Havre og

2½aars Græs; 8 Tdr. Ld. dyrkes for sig væsentlig med Staldfoderafgrøder. Jordens Bonitet er god Muld paa Lerunderlag. Besætningen bestaar af 22 Malkekøer foruden c. 60 Stkr. Ungkvæg og Kalve, 2 Tyre, 7 Heste, 4 Plage og Føl samt 8 Faar. Sidste Aar solgtes 92 Fedesvin. Kvægbesætningen, der er af blandet Race, vedligeholdes hovedsagelig ved eget Tillæg.

Bregendal, der har Navn efter en Høj, »Bregendalhøj, som findes paa dens Mark, nævnes hos Arent Berntsen Bergen som en adelig Sædegaard og skal ifølge »Danske Atlas« have tilhørt Familien Kaas, der i sin Tid havde betydelige Ejendomme i Fjends Herred, bl. a. Staarupgaard og Taarupgaard. Ældst kendt af dens Ejere var Isak Andersen (1500—1515), Søren Isaksen (1515—1538), Brogies Ibsen (1538—1552), Christen Troelsen eller Thøgersen (1552—1563), Mette Okse (1565 til hun i 1570 pantsatte Ejendommen). Derefter kom Bregendal i Hænderne paa Kong Frederik d. 2., som 1577 mageskiftede den bort til Niels Kaas, der 1580 overdrog den til Albert Rostrup, i hvis Besiddelse den var til 1602. Derefter fulgte Christian Chr. Skødt (1602—1638), Johan Amreje (1638—1651), Iver Kaas (1651—1660), Inger Kaas (1671—1676), Hans Juel til Staarupgaard (1676—1679), Christen Nielsen (1679—1705), Jens Pedersen, Peder Nielsen og hans Hustru, Ane Jensdatter (1705—1764), Peder Poulsen Mørk i Ægteskab med Ane Pedersdatter (1764—1782), Ole Jensen 1782—14. Marts 1807, paa hvilket Tidspunkt den overgik til hans Svigersøn, Peder Lauritsen. 1812 døde imidlertid paa samme Dag Ole Jensen, Peder Lauritzen og dennes Hustru, og Ejendommen blev derefter ved Dødsboauktion tilslaaet Christen Skov, som 1823 mageskiftede den til Peder Bloch. Allerede Aaret efter, 1824, solgtes imidlertid Ejendommen ved Tvangsauktion til Søren Mogensen, efter hvis Død hans Enke, Ane Marie Pedersdatter, i 1866 overdrog den til sin Søn, den nuværende Ejers Fader, Peder Sørensen Bregendal.

Bregendal laa indtil Aaret 1800 nede i Dalen længere mod N., men flyttedes da op paa sin nuværende Plads paa en Højderyg c. 1 Km. V. for Skive-Kolding Landevej. 1897 lagdes den i Aske og er derefter genopført i sin nuværende Skikkelse. Alle Bygningerne er af Grundmur, den meget anseelige Hovedb. tækket med Tegl, Avlsb. med Tagpap. De faste Maskiner drives ved en stor Klapsejlsmotor, og desuden findes en mindre Motor, der besørger Gaardens Vandforsyning. I Forbindelse hermed findes et pynteligt Springvand i den store, smukke Have. Bregendal ligger overordentlig smukt med vid Udsigt over det omliggende, afvekslende og kønne Landskab.

Kjeldbjerggaard, Vrou Sogn. Postforb. og St.: Stoholm, hvortil c. 6 Km. Tlf. 8 over Kjeldbjerg Central. Gaarden ligger c. 12 Km. fra nærmeste Købstad,



Kjeldbjerggaard.

Skive. Nuværende Ejer: *Ole Frederiksen*, som købte Gaarden 3. Oktbr. 1895, er født i Fly 13. Jan. 1860 og gift med *Mariane Madsen*, født i Vrou 17. Febr. 1876.

Matr.-Nr. 1a m. fl. af Vester Børsting. Hartkorn 3 Tdr. 2½ Alb. Ejendoms-skyld 40,000 Kr. Brandassurance for Hovedb. 3,780 Kr., for Avlsb. 22,420 Kr., desuden Teglværket 14,975 Kr. Gaardens samlede Areal 101 Tdr. Ld., deraf Ager 92, Lergrave m. m. 3, Veje 1, Have, Plantage og Gaardsplads 5. Agermarken drives i en 7 Marksdrift: Rug efter Halvbrak, Blandsæd, Roer, Havre og 2½aars Græs. Jordens Bonitet er for Halvdelens vedkommende Lermuld paa Lerunderlag, i Resten sandmuldet Jord paa Kvægunderlag. Besætningen bestaar af 18 Malkekøer foruden c. 30 Stkr. Ungkvæg og Kalve, 1 Tyr, 5 Heste, 2 Plage samt 10 Faar. Sidste Aar solgtes 55 Fedesvin. Kvægbesætningen, der er af blandet Race, vedligeholdes hovedsagelig ved eget Tillæg.

Kjeldbjerggaard (eller Kildebjerggaard) ligger mod NØ. omgiven af tre Høje af hvilke den ene er fredet, »Havrehøj, »Store Thorshøj« og »Lille Thorshøj«. SØ. for Gaarden springer en Kilde, som aldrig er tør; selv i den tørre Sommer 1868, da alle Egnens Brønde tørrede ud, kom Folk fra Ø. og V. og hentede Vand til deres Kreaturer fra Kjeldbjerg Kilde. Tidligere var Ejendommen paa over 10 Tdr. Hartkorn, men i Tidens Løb er Størsteparten af Jorderne frasolgte. Ældst kendt af Ejerne var Jacob Feldborg, hvis Enke, Maren, efter hans Død ægtede Anders Kjeldbjerg, hvis anden Hustru, Dorthea Kathrine Nielsdatter, overlevede ham og ægtede Christen Nielsen, af hvem den nuværende Ejer har købt.

Selve Gaarden ligger smukt umiddelbart Ø. for Skive-Kolding Landevej. Alle Bygningerne er af Grundmur. Hovedb. er opført 1811 efter Ildsvaade. Laden er bygget 1875, Kostalden 1910 og Hestestalden 1911. V. for Kostalden og sammenbygget med denne er i 1900 opført en Svinestald. Hovedb. er tækket med Straa, Avlsb. med Tagpap. Teglværket ligger V. for Avlsgaarden. Jorderne har en nogenlunde jævn Overflade; kun mod N. falder de noget bakkede. Oprindelig laa Kjeldbjerggaard nede i Vester Børsting By, men omkring 1780 flyttedes den til den nuværende Plads.

Rinds Herred.



Kallestrup, Hvam Sogn. Postforb. og St.: Hvam, hvortil c. 4 Km. Tlf. 9 over Hvam Central. Gaarden ligger c. 25 Km. fra nærmeste Købstad, Viborg. Nuværende Ejer: *Jens Christen Nicolaj Aarup*, som overtog Gaarden 16. Novbr. 1895, er født paa Ejendommen 16. Aug. 1863 og gift med *Mette Marie Christensen*, f. *Schmidt*, født paa Sophiesminde.

Matr.-Nr. 1a af Kallestrup. Hartkorn 3 Tdr. 6 Skpr. 3 Fdkr. 2½ Alb. Ejendoms-skyld 40,000 Kr. Brandassurance for Hovedb. 7,000 Kr., for Avlsb. 27,950 Kr. Gaardens samlede Areal 240 Tdr. Ld., deraf Ager 208, Eng 10, Plantage 14, Hede 4, Have og Gaardsplads 4. Agermarken drives i en 9 Marksdrift: Rug efter Halvbrak, ½ Roer ½ Kartofler, Havre og 5½aars Græs. Jordens Bonitet er Sandmuld med grusblandet Underlag. Besætningen bestaar af 32 Malkekøer foruden c. 50 Stkr. Ungkvæg og Kalve, 1 Tyr, 7 Heste, 9 Plage og Føl samt 3 Faar. Sidste Aar solgtes 101 Fedesvin. Kvægbesætningen, der er af sortbroget Race, vedligeholdes hovedsagelig ved eget Tillæg.

Kallestrup's ældst kendte Ejer var Christen Nielsen, der omkring 1840 solgte til Rasmus Rasborg Sørensen, som først i 1870'erne overdrog Ejendommen til sin Svi-gersøn, Thomas Jensen Aarup, hvis Enke senere skødede den til sin Søn, den nuværende Ejer.

Den meget anselige og smukke Gaard ligger c. 2 Km. S. for Hvam Kirke, venlig omgiven af sin store Frugt- og Blomsterhave. Hovedb., der er opført 1840, er en rummelig, grundmuret, teglhængt Bygning. Laden er opført 1907 af Grundmur med høj Trimpel og bærer Paptag. Begge Staldlængerne er byggede af Kampestensmur henholdsvis 1874 og 1895. N. for den egentlige Gaardplan ligger en grundmuret, pap-tækket Svinestald, opført samme Aar som Laden. Brændehus, Bryggers m. m. ligger ved den v. Gavl af Hovedb. Jorderne, som er noget bakkede, omgiver Gaarden paa alle Sider. Engen, der delvis er anlagt som Kultureng, ligger mod V. ved Simsted

Aa. Plantagen, hvis Bestand er Gran og Bjergfyr i Blanding, findes paa to Steder Ø. for Gaarden. — Saavel Heste- som Kvægbesætningen har flere Gange været repræsenteret paa Dyrskuerne og har derfra hjembragt Præmier. — Fra 1898—1906 drev den



Kallestrup.

nuværende Ejer Mejeri paa Gaarden. I den n. Side af Marken ligger en fredlyst Gravhøj, »Rughøj« kaldet.

Skravadgaard, Rourm Sogn. Postforb. og St.: Møldrup, hvortil c. 2 Km. Gaarden ligger c. 22 Km. fra nærmeste Købstad, Viborg. Nuværende Ejer: *Peter Nicolaj Philipsen*, som overtog Gaarden 7. Febr. 1910, er født paa Ejendommen 30. Aug. 1880 og gift med *Jensine Andersen*, født i Møldrup 7. Juli 1887.

Matr.-Nr. 32a m. fl. af Skravad Mølle. Hartkorn 5 Tdr. 4 Skpr. Ejendoms-skyld 39,000 Kr. Brandassurance for Hovedb. og Avlsb. 24,400 Kr. Gaardens samlede Areal 340 Tdr. Ld., deraf Ager 250, Eng 25, Mose 1, Hede 62, Have og Gaardsplads 2. Agermarken drives i en 8 Marksdrift: Rug efter Halybrak, $\frac{1}{2}$ Roer $\frac{1}{2}$ Byg, Havre, Havre og $3\frac{1}{2}$ aars Græs. Jordens Bonitet er Sandmuld paa Sandunderlag. Besætningen bestaar af 20 Malkekøer foruden c. 30 Stkr. Ungkvæg og Kalve, 1 Tyr, 8 Heste, 6 Plage og Føl samt 40 Faar. Sidste Aar



Skravadgaard.

solgtes c. 20 Fedesvin. Kvægbesætningen, der er af blandet Race, vedligeholdes hovedsagelig ved eget Tillæg.

Sk r a v a d g a a r d erhvervede den nuværende Ejers Fader, Peder Snede Philipsen, ved Giftermaal med sin første Hustru.

Gaarden ligger i Dalstrøget NØ. for Møldrup St., tæt V. for Nørreris, hvor Niels Ebbesen ifølge Suhms Danmarkshistorie og flere af vore andre Historieforskeres Mening boede, da han undsgalde den tyske Grev Gert og dræbte ham i Randers. Alle

Skravads Bygninger er opførte af Kampestenmur med Straatage, Hovedb. og Hestestalden i 1878, de øvrige Bygninger i 1860. Til Gaarden hører en Vandmølle, i hvilken der i sin Tid blev dreven et betydeligt Mølleri. Jorderne strækker sig navnlig mod N. og Ø. og har en nogenlunde jævn Overflade. Engen, der tildels er anlagt som Kulturing, findes dels S., dels N. for Gaarden. Oprindelig var Skravadgaards Areal betydeligt større end nu, men i Aarenes Løb er der frasolgt c. 125 Tdr. Ld. — Roum og Tostrup Kirker hører ind under Skravad.

Gjørupgaard, Uldbjerg Sogn. Postforb. og St.: Aalestrup, hvortil c. 11 Km. Gaarden ligger c. 22 Km. fra nærmeste Købstad, Viborg. Nuværende Ejer: *Christen Andersen Plougmann*, som overtog Gaarden i Marts 1908, er født i Outrup 5. Aug. 1862 og gift med *Sørine Kragh*, født i Virksund 19. Marts 1882.

Matr.-Nr. 2a m. fl. af Gjørup. Hartkorn 6 Tdr. 7 Skpr. 2 Fdkr. 1 Alb. Ejendomsskyld 36,000 Kr. Brandassurance for Hovedb. 5,000 Kr., for Avisb. 12,500 Kr. Gaardens samlede Areal 155 Tdr. Ld., deraf Ager 110, Eng og Mose 35, Bakker 9, Have og Gaardsplads 1. Agermarken drives i en 8 Marksdrift: Rug efter Halvbrak, Roer, $\frac{1}{2}$ Byg $\frac{1}{2}$ Blandsæd, Havre og $3\frac{1}{2}$ aars Græs. Jordens Bonitet er overvejende middelgod Sandmuld med Kvægunderlag. Besætningen bestaar af 14 Malkekyr foruden c. 35 Stkr. Ungkvæg og Kalve, 2 Tyre, 7 Heste, 4 Plage og Føl



Gjørupgaard.

samt 14 Faar. Sidste Aar solgtes c. 80 Fedesvin. Kvægbesætningen, der er af blandet Race, vedligeholdes hovedsagelig ved eget Tillæg.

Gjørupgaard var oprindelig c. 11 Tdr. Hartkorn stor, men i Tidens Løb er der frasolgt en stor Del af Jorderne. Den nuværende Ejer købte Gaarden af Niels Vendelin, som havde erhvervet den ved Giftermaal efter Morten Mortensen, i hvis Slægts Besiddelse den havde været gennem mange Led.

Gaarden ligger i Gjørup By tæt V. for Landevejen Viborg-Løgstør. Alle Bygningerne er opførte af Grundmur med Straatage, Hovedb. 1848, Avisb. i 1864. Til Drift af de faste Maskiner er i 1909 installeret Petroleumsmotor. Mod Ø. og S. er Gaarden omgivet af sin store, smukke Have. Jorderne strækker sig navnlig mod N. og V.; Overfladen er nogenlunde jævn, kun i Sydsiden af Markerne løfter den sig i et Bakkedrag. Engen, der er anlagt som Kulturing, strækker sig fra Gaarden mod V. langs Agermarkens s. Skel; den indeholder tillige megen og god Tørv, og der skæres aarlig c. 600,000 Stkr.

Nørlyng Herred.

Fastruplund, Vammen Sogn. Postforb. og St.: Onsild, hvortil c. 11 Km. Gaarden ligger c. 17 Km. fra nærmeste Købstad, Viborg. Nuværende Ejer: Sogneraadsformand *S. Nielsen*, som overtog Gaarden i Maj 1886, er født i Bigum 6. Juni 1863 og gift med *Marie Sørensen*, født paa Hjortshøjlund 25. Marts 1865.

Matr.-Nr. 1a m. fl. af Fastrup. Hartkorn 8 Tdr. 1 Skp. 1 Fdkr. 2¼ Alb., desuden Skovskyld 1 Td. 6 Skpr. 3 Fdkr. 2⁹/₁₀ Alb. Ejendomsskyld 48,000 Kr. Brandassurance for Hovedb. 9,900 Kr., for Avlsb. 14,100 Kr. Gaardens samlede Areal 308 Tdr. Ld., deraf Ager 165, Eng 13, Mose 17, Skov 80, Plantage 20, Hede og Veje 11, Have og Gaardsplads 2. Af Agermarken drives 100 Tdr. Ld. i en 9 Marksdrift: Helbrak, Rug, Roer, Byg, Blandsæd, Havre og 3aars Græs; 50 Tdr. Ld. i en 5 Marksdrift: Rug efter Halvbrak, Kartofler, Havre og 2aars Græs; 15 Tdr. Ld. henligger til vedvarende Græsning. Jordens Bonitet er overvejende let sandmuldet Jord, som dog flere Steder har lerblandet Underlag. Besætningen bestaar af 19 Malkekøer foruden c. 30 Stkr. Ungkvæg og Kalve, 1 Tyr, 6 Heste, 4 Plage og Føl samt 50 Faar. Sidste Aar solgtes c. 25 Fedesvin. Kvægbesætningen, der er af sortbroget Race, vedligeholdes hovedsagelig ved eget Tillæg.

Fastruplund skal i sin Tid være samlet af flere Bøndergaarde, og maa have haft Hovedgaardssrettigheder, idet der indtil Hoveriets Afløsning blev gjort Hovarbejde til Gaarden af flere Gaardsteder og Husmænd i Fastrup og Vammen. Den ældst kendte Ejer var Christian Hansen, hvis Enke, Frederikke Christensdatter Lykkegaard, 1796 solgte til Jacob Sørensen Hjørbusk, som allerede 1799 solgte til Niels Aars Wandborg for 4,620 Rbd. Af ham købte Hendrik Thygesen Ejendommen 1840 for 9,000 Rbd. og skødede den senere til sin Plejesøn, den nuværende Ejer.

Gaarden ligger smukt i en Kløft umiddelbart ved Tjele Langsø. Den anelige Hovedb. er opført 1845 i to Etager af Grundmur; Laden er bygget 1842 af Grundmur mod Gaardsiden; Egebindingsværk mod Udsiden. Af Egebindingsværk er ligeledes den n. Staldlænge, medens den s. Staldlænge er opført 1896 af Kampestenmur. Alle Bygningerne bærer Straatage. Vandforsyningen sker fra eget Vandværk. Fraliggende ved Skoven er en Skovfogedbolig af Egebindingsværk med Straatag. Haven fortsættes mod N. i en c. 2 Tdr. Ld. stor Plantage. Engen, der tildels er anlagt som Kulturreng, er fraliggende ved Skals Aa. Ogsaa Skoven er fraliggende ned mod Skalsaadalen; det er Fredskov med Bestand af Bøg, Eg og Naaletræer. — Spredt over Markerne findes en Del Gravhøje fra Oldtiden.

Sønderlyng Herred.

Slanggaard, Nørbæk Sogn. Postforb. og St.: Faarup, hvortil c. 3 Km. Gaarden ligger c. 13 Km. fra nærmeste Købstad, Hobro. Nuværende Ejer: *Jakob Andersen*, som overtog Gaarden i Jan. 1898, er født paa Ejendommen 16. Decbr. 1867 og gift med *Else Marie Pedersen Axelsen*, født i Overfussing 17. April 1879.

Matr.-Nr. 4a af Nørbæk. Hartkorn 7 Tdr. 5 Skpr. 1 Fdkr. 2½ Alb. Ejendomsskyld 43,000 Kr. Brandassurance for Hovedb. 9,340 Kr., for Avlsb. 17,610 Kr. Gaardens samlede Areal 175 Tdr. Ld., deraf Ager 79, Eng og Mose 45, Plantage 5, Lyngbakker 10, Hede 35, Have og Gaardsplads 1. Agermarken drives i en 9 Marksdrift: Helbrak, Rug, ½ Roer ½ Byg, Havre, Havre og 4aars Græs. Jordens Bonitet er noget uensartet, for Størstedelen let Muldjord paa Sandunderlag. Besætningen bestaar af 14 Malkekøer foruden c. 35 Stkr. Ungkvæg og Kalve, 6 Heste, 4 Plage og Føl samt 20 Faar. Sidste Aar solgtes c. 25 Fedesvin. Kvægbesætningen, der er af sortbroget Race, vedligeholdes hovedsagelig ved eget Tillæg.

Øslanggaard har været i den nuværende Ejers Slægts Besiddelse gennem mange Led.

Oprindelig laa Gaarden inde i Nørbæk By, men er formentlig i Slutningen af det 18. Aarhundrede bleven udflyttet til sin nuværende Plads c. 1½ Km. SØ. for Nørbæk. Hovedb. er opført 1906 af Grundmur med Skifertag. Laden og Hestestalden er bygget 1862 af Bindingsværk, medens Kostalden er opført 1911 af Grundmur. Samme Aar byggedes Ø. for den egentlige Gaardplan en Svinestald af Bindingsværk. Alle disse Avlsb. bærer dels Rør-, dels Straatage. I 1898 er inde paa Gaardspladsen opført et Materialhus af Kampesten med Paptag. Af Engene, der er anlagt som Kulturrenge, er 8 Tdr. Ld. fraliggende ved Rejstrup Enge, medens Resten er sammenhængende med Agermarken. Plantagen er beliggende dels ved Markens sø. Skel, dels ved Rejstrup Plantage. — I Hestebesætningen findes to Avlshopper, der er optagne i Statsstambogen, og desuden er forskellige Individer saavel af Heste- som af Kvægbesætningen præmierede ved Dyrskuerne.

Rejstrupgaard, Sønderbæk Sogn. Postforb. og St.: Faarup, hvortil c. 4 Km. Gaarden ligger c. 15 Km. fra nærmeste Købstad, Randers. Nuværende Ejer: Niels Christen Nielsen Thorup, som købte Gaarden 22. Juli 1894, er født i Vammen 22. Jan. 1869 og gift med Dorte Christensen-Hougaard, født i Nørbæk 13. April 1873.

Matr.-Nr. 1a m. fl. af Rejstrup. Hartkorn 5 Tdr. 4 Skpr. 1 Fdkr. 1¼ Alb. Ejendomsskyld 36,000 Kr. Brandassurance for Hovedb. 10,080 Kr., for Avlsb.



Rejstrupgaard.

18,600 Kr. Gaardens samlede Areal 142 Tdr. Ld., deraf Ager 58, Eng og Mose 53½, Skov 14, Hede 15, Have og Gaardsplads 1½. Af Agermarken drives 32 Tdr. Ld. i en 7 Marksdrift: Havre, Roer, Byg, ½ Roer ½ Rug, Havre og 2aars Græs; 16 Tdr. Ld. i en 9 Marksdrift: Helbrak, Rug, Havre, ½ Roer ½ Kartoffler, Havre og 4aars Græs; 10 Tdr. Ld. i en anden 9 Marksdrift: Helbrak, Rug, Kartoffler, Havre og 5aars Græs. Jordens Bonitet er i den store Drift Lermuld, i det øvrige sandmuldet Jord. Besætningen bestaar af 14 Malkekøer foruden c. 38 Stkr. Ungkvæg og Kalve, 6 Heste, 4 Plage og Føl samt 8 Faar. Sidste Aar solgtes c. 20 Fedesvin. Kvægbesætningen, der er af sortbroget Race, vedligeholdes hovedsagelig ved eget Tillæg.

Rejstrupgaard har den nuværende Ejer købt af Søren Christen Andersen, som havde overtaget den efter sin Fader, Anders Møller, der, saa vidt vides, var kommen i Besiddelse af den ved Giftermaal.

Gaarden ligger i Rejstrup By. Den smukke, anselige Hovedb. er opført 1904 af Grundmur med Kælder under hele Bygningen; den bærer Kvist mod Havesiden og er tækket med Skifer. Alle Avlsb. er opførte 1907 efter Ildsvaade af Grundmur med høj Trimpel og Paptage. I Staldene findes muret Hvælvingsloft mellem Jernbjælker, baarne

af Jernsøjler. Vand er indlagt fra Fællesvandværk. Engen, der er anlagt som Kultureng, er fraliggende ved Rejstrup Enge. Skoven, der bestaar af Gran og Fyr, er ligesom de 10 Tdr. Ld. Sandmuld beliggende c. 2 Km. mod V. ved Rejstrup Hede. — I Hestebe-sætningen findes en Avlshoppe, der er kaaret i 1. Klasse; desuden en forskellige andre Hopper og Kreaturer blevne præmierede ved Dyrskuerne.

Bakkegaard, Sønderbæk Sogn. Postforb. og St.: Faarup, hvortil c. 4 Km Gaarden ligger c. 15 Km. fra nærmeste Købstad, Randers. Nuværende Ejer: Enkefru *Jensine Pedersen f. Frandsen*, som overtog Gaarden i 1896 ved sin Mands Død, er født i Lindbjerg 2. Marts 1856.

Matr.-Nr. 6 m. fl. af Rejstrup. Hartkorn 6 Tdr. 2 Alb. Ejendomsskyld 36,000 Kr. Brandassurance for Hovedb. 7,640 Kr., for Avlsb. 14,140 Kr. Gaardens samlede Areal 144 Tdr. Ld., deraf Ager 67, Eng og Mose 50, Skov 14, Hede 12, Have og Gaardsplads 1. Gaarden drives af Ejerinden ved Bestyrer. Af Agermarken drives 39 Tdr. Ld. i en 8 Marksdrift: Havre, $\frac{1}{2}$ Ærter $\frac{1}{2}$ Roer, $\frac{1}{2}$ Rug $\frac{1}{2}$ Blandsæd, Roer, $\frac{1}{2}$ Byg $\frac{1}{2}$ Kartoffler, Havre og 2aars Græs; 13 Tdr. Ld. i en anden 8 Marksdrift: Helbrak, Rug, Roer, Havre og 4aars Græs; 9 Tdr. Ld. i en tredie 8 Marksdrift: Helbrak, Rug, Roer, Havre, Kartoffler, Havre og 2aars Græs; 6 Tdr. Ld. nærmest Gaarden dyrkes for sig med Staldfoder og Græs. Jordens Bonitet er for Størstedelen middelgod Sandmuld paa Sandunderlag. Besætningen bestaar af 17 Malkekøer foruden c. 35 Stkr. Ungkvæg og Kalve, 6 Heste, 2 Plage og Føl samt 6 Faar. Sidste Aar solgtes c. 20 Fedesvin. Kvægbesætningen, der er af sortbroget Race, vedligeholdes hovedsagelig ved eget Tillæg.

Bakkegaard købte den nuværende Ejerindes afdøde Mand, Mikkel Pedersen, i 1895 af Jens Nielsen, der var bleven Ejer af Gaarden ved at ægte Enken efter Jens Møller.

Opriindelig laa Gaarden inde i Rejstrup By, men i 1862 blev den flyttet til sin nuværende Plads paa et Højdedrag umiddelbart SØ. for Rejstrup. Fra den Tid stammer Hovedb. og Laden, der begge er af Grundmur, samt Hestestalden, der er af Bindingsværk. Derimod er Kostalden og Svinestalden, som begge er af Grundmur, opførte 1909. Hovedb. er tækket med Cementsten, Kostalden med Tagpap, de andre Avlsb. med Straa. Vand er indlagt i Bygningerne fra Fællesvandværk. Engen, der tildels en anlagt som Kultureng, er fraliggende mod Ø. ved Fussingø Bæk og Skals Aa. Skoven, hvis Bestand er Naaletræer, er fraliggende over mod Nørbæk Skel. — I Hestebe-sætningen findes en Avlshoppe, der er kaaret i 1. Klasse.

Damsgaard, Vorning Sogn. Postforb. og St.: Onsild, hvortil c. 5 Km. Gaarden ligger c. 15 Km. fra nærmeste Købstad, Hobro. Nuværende Ejer: *Niels Christian Hansen*, som overtog Gaarden 1. Novbr. 1905, er født i Sparkjær 12. Oktbr. 1869 og gift med *Rasmine Andersen Damsgaard*, født paa Ejendommen 28. Oktbr. 1874.

Matr.-Nr. 8 m. fl. af Vorning. Hartkorn 7 Tdr. 7 Skpr. 3 Fdkr. $\frac{3}{4}$ Alb. Ejendomsskyld 36,000 Kr. Brandassurance for Hovedb. 5,500 Kr., for Avlsb. 11,300 Kr. Gaardens samlede Areal 112 $\frac{1}{2}$ Td. Ld., deraf Ager 99, Eng 8 $\frac{1}{2}$, Hede 4, Have og Gaardsplads 1. Af Agermarken drives 61 Tdr. Ld. i en 9 Marksdrift: Havre, Ærter, Rug, Roer, Blandsæd, Havre og 3aars Græs; 38 Tdr. Ld. henligger hovedsagelig til vedvarende Græsning. Jordens Bonitet er paa de 61 Tdr. Ld. god Sandmuld, i Indhegningerne nærmest middelgod Sandmuld. Besætningen bestaar af 16 Malkekøer foruden c. 30 Stkr. Ungkvæg og Kalve, 1 Tyr, 6 Heste, 2 Føl samt 35 Faar. Sidste Aar solgtes c. 25 Fedesvin. Kvægbesætningen, der er af sortbroget Race, vedligeholdes hovedsagelig ved eget Tillæg.

Damsgaard's ældst kendte Ejer var Rasmus Damsgaard, som c. 1850 skødede den til sin Søn, den senere mangeaarige Sognefoged og Dannebrogsmænd Anders Rasmussen Damsgaard, den nuværende Ejers Svigerfader, efter hvem han har taget Ejendommen i Arv.

Gaarden ligger i Vorning By, umiddelbart V. for Kirken, omgivet af Frugt- og Blomsterhave. Hovedb. er opført 1872 af Grundmur med Tegltag. Laden, opført 1867, og Hestestalden, opført c. 1877, er begge af Grundmur, medens Kostalden, opført 1895, er af Kampestenmur; alle disse Avlsb. bærer Straatage. Ø. for den egentlige Gaardplan

er i 1898 bygget en paptækket Svinestald af Kampestensmur og mod V. et Materialhus, ligeledes af Kampesten, men med Straatag. Paa Gaarden er installeret Petroleumsmotor

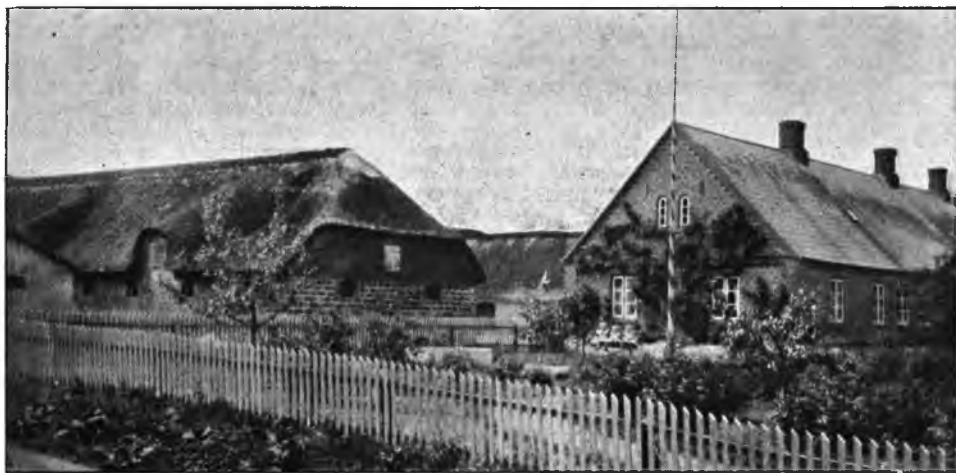

Damsgaard.

til Drift af de faste Maskiner, og i Bygningerne er indlagt Vand fra Fællesvandværk. Engen er beliggende c. 2 Km. mod N. ved Vorningbro.

Lundagergaard, Vorning Sogn. Postforb. og St.: Onsild, hvortil c. 4 Km. Gaarden ligger c. 13 Km. fra nærmeste Købstad, Hobro. Nuværende Ejer: *Anders Christian Vernersen*, som købte Gaarden 22. Decbr. 1865, er født paa Ejendommen 24. Septbr. 1837 og gift med *Ane Kirstine Harboe*, født i Sønderbæk 17. Maj 1848.

Matr.-Nr. 17a m. fl. af Vorning. Hartkorn 7 Tdr. 1 Skp. 1 Fdkr. 1 Alb. Ejendomsskyld 38,000 Kr. Brandassurance for Hovedb. 9,145 Kr., for Avisb. 11,262 Kr. Gaardens samlede Areal 160 Tdr. Ld., deraf Ager 105, Eng 24, Plantage 16, Hede 14, Have og Gaardsplads 1. Agermarken drives i en 9 Marks-



Lundagergaard.

drift: Rug efter Halvbrak, Roer og Kartofler, $\frac{1}{2}$ Byg $\frac{1}{2}$ Blandsæd, Havre og 5aars Græs. Jordens Bonitet er middelgod Sandmuld paa Sandunderlag. Besætningen bestaar af 16 Malkekøer foruden c. 30 Stkr. Ungkvæg og Kalve, 1 Tyr,

6 Heste, 4 Plage og Føl samt 20 Faar. Sidste Aar solgtes 22 Fedesvin. Kvægbesætningen, der er af sortbroget Race, vedligeholdes hovedsagelig ved eget Tillæg.

Lundagergaard's ældst kendte Ejer var Sognefoged Anders Verner sen, der c. 1830 skødede den til sin ældste Søn, Verner Andersen, som 1865 skødede den til sin Søn, den nuværende Ejer.

Gaarden ligger c. 2 Km. NØ. for Vorning By, omgivet af sin Frugt- og Blomstehave. Hovedb., der er opført 1881, er af Grundmur ligesom Laden, der er opført 1855, og Hestestalden, der er opført 1883. Derimod er Kostalden opført 1858 af Bindingsværk og Svinestalden, der ligger Ø. for den egentlige Gaardplan, af Kampestenmur. Hovedb. er tækket med Skifer, Avlsb. med Straa. Paa Gaardspladsen er opstillet en Vindmotor til Drift af samtlige faste Maskiner. Vand er indlagt i Bygningerne fra eget Vandværk. Engen strækker sig langs den n. og v. Side af Marken. Plantagen, der bestaar af Naaletræer, ligger c. 800 M. N. for Gaarden. — Hestebesætningen bestaar tildels af præmierede Avlshopper, af hvilke een er optaget i Statsstambogen; desuden findes paa Gaarden en 4aars Præmiehingst. — C. 1500 M. N. for Gaarden ligger paa dens Marker en fredet Oldtidsgravhøj, »Kraithøj« kaldet.

Vinge Møllegaard, Vorning Sogn. Postforb. og St.: Onsild, hvortil c. 7 Km. Gaarden ligger c. 15 Km. fra nærmeste Købstad, Hobro. Nuværende Ejer: *Peder Pedersen*, som overtog Gaarden i Jan. 1894, er født paa Ejendommen 7. Oktbr. 1855 og gift med *Karen Skovboe-Pedersen*, født i Sønderbæk 18. Novbr. 1861.



Vinge Møllegaard.

Matr.-Nr. 5a m. fl. af Vorning. Hartkorn 2 Tdr. 3 Skpr. 3 Fdkr. 2¼ Alb. Ejendomsskyld 38,000 Kr. Brandassurance for Hovedb. 7,560 Kr., for Avlsb. og Møllerne 24,619 Kr. Gaardens samlede Areal 103 Tdr. Ld., deraf Ager 60, Eng og Mose 10, Plantage 28, Hede 4, Have og Gaardsplads 1. Gaarden drives af Ejeren; Møllerne er bortforpagtede. Agermarken drives i en 9 Marksdrift: Havre, Rug, Roer, Havre, Havre, og 4aars Græs. Jordens Bonitet er let Sandmuld paa Sandunderlag. Besætningen bestaar af 10 Malkekøer foruden c. 12 Stkr. Ungkvæg og Kalve, 2 Heste samt 16 Faar. Sidste Aar solgtes 12 Fedesvin. Kvægbesætningen, der er af sortbroget Race, vedligeholdes hovedsagelig ved eget Tillæg.

Vinge Møllegaard var oprindelig Fæste under Stamhuset Tjele, men købtes i 1860 til fri Ejendom af den nuværende Ejers Fader, Peder Axelsen.

Gaarden ligger meget smukt i Dalstrøget ved Vinge Møllebæk, umiddelbart ved Vejen fra Vorning til Vinge. Den smukke Hovedb. er opført 1897 af Grundmur med Skifertag, bærer Kvist ud mod Havesiden og rummer i det hele en stor og god Lejlighed. Avlsb. er opførte 1871—72 af Bindingsværk mod Gaardsiden, Kampestenmur mod Udsiden og tækkede med Straa. Ø. for den egentlige Gaardplan ligger et straatækket Materialhus af Brædder. Vandmøllen med Forpagterbolig ligger ud mod Vejen SV. for Hovedb.; den er af Grundmur med Tegltag. Vindmøllen ligger paa en Bakke mod SØ. Selvrindende Vand fra Væld i en Bakke SV. for Gaarden er indlagt i Bygningerne. Engen er beliggende mod V. op til Vingegaards Skel. Plantagen, der bestaar af Naaletræer, ligger i den n. Side af Marken.

Dronninghøjgaard, Kvorning Sogn. Postforb. og St.: Viborg, hvortil c. 19 Km. Nuværende Ejer: *Morten Sørensen Bach*, som overtog Gaarden 15. Juni 1899, er født paa Ejendommen 29. Aug. 1862 og gift med *Else Nielsen*, født i Tinbæk 26. Marts 1863.

Matr.-Nr. 9a af Kvorning. Hartkorn 5 Tdr. 4 Skpr. 3 Fdkr. 1¼ Alb. Ejendomsskyld 37,000 Kr. Brandassurance for Hovedb. 5,264 Kr., for Avlsb. 10,361 Kr. Gaardens samlede Areal 100 Tdr. Ld., deraf Ager 78, Eng 19, Lyngbakker 2, Have og Gaardsplads 1. Agermarken drives i en 9 Marksdrift: Benyttet Brak, Rug, ½ Roer ½ Byg, Havre, Havre og 4aars Græs. Jordens Bonitet er en Del forskellig, dels Lermuld paa Lerunderlag, dels dyb Muld paa Sandunderlag, dels sandmuldet Jord. Besætningen bestaar af 12 Malkekøer foruden c. 30 Stkr. Ungkvæg og Kalve, 5 Heste, 1 Føl samt 19 Faar. Sidste Aar solgtes 12 Fedesvin. Kvægbesætningen, der er af sortbroget Race, vedligeholdes hovedsagelig ved eget Tillæg.

Dronninghøjgaard's ældst kendte Ejer var Søren Hansen, der, saa vidt vides, var født paa Ejendommen. Han skødede 28. Decbr. 1855 Gaarden til sin Søn, Christen Sørensen, den nuværende Ejers Fader, efter hvem han har taget den i Arv.

Gaarden ligger smukt og frit ved Vejen fra Kvorning til Skjern c. 2 Km. fra Kvorning By. Alle Bygningerne er af Grundmur med Undtagelse af Svinestalden, der er opført af Kampestensmur, og alle bærer de Straatage. Hovedb. er opført 1850, Avlsb. 1872—73. Fra Væld i Marken er der ført selvrindende Vand rundt i Bygningerne. Engen er beliggende i Marken S. og N. for Gaarden.

Hesthøjgaard, Kvorning Sogn. Postforb. og St.: Viborg, hvortil c. 19 Km. Nuværende Ejer: *Jens Jensen Flarup*, som overtog Gaarden i Foraaret 1897, er født paa Ejendommen 19. Marts 1863 og gift med *Anna Johanne Pedersen Høgh*, født i Kvorning 29. Jan. 1869.

Matr.-Nr. 15a m. fl. af Kvorning. Hartkorn 5 Tdr. 7 Skpr. 2 Fdkr. 1 Alb. Ejendomsskyld 40,000 Kr. Brandassurance for Bygningerne ialt 20,000 Kr. Gaardens samlede Areal 120 Tdr. Ld., deraf Ager 80, Eng 25, Lyngbakker 14, Have og Gaardsplads 1. Af Agermarken drives 65 Tdr. Ld. i en 9 Marksdrift: Rug efter Halvbrak, Roer, Byg, Havre, Havre og 4aars Græs; 15 Tdr. Ld. i en anden 9 Marksdrift: Helbrak, Rug, Roer, Havre, Havre og 4aars Græs. Jordens Bonitet er i den store Drift god Lermuld paa Lerunderlag, i den mindre Drift Sandjord. Besætningen bestaar af 14 Malkekøer foruden c. 35 Stkr. Ungkvæg og Kalve, 4 Heste, 6 Plage og Føl samt 20 Faar. Sidste Aar solgtes c. 5 Fedesvin. Kvægbesætningen, der er af sortbroget Race, vedligeholdes hovedsagelig ved eget Tillæg.

Hesthøjgaard har den nuværende Ejer taget i Arv efter sin Fader, Jens Andersens Flarup, der atter havde overtaget den efter sin Fader, Anders Jensen.

Oprindelig laa Gaarden inde i Kvorning By, men i Aarene 1903—04 blev den brudt ned og flyttet til sin nuværende Plads c. ¾ Km. fra Kvorning. Hovedb. er opført helt af Grundmur og tækket med Skifer, medens alle Avlsb. er opførte af Grundmur til Gaardsiden, Kampestensmur mod Udsiden og tækkede med Straa. Vand er indlagt i Bygningerne fra Fællesvandværk. Engen er fraliggende ved Kvorning Mølle.

Thingdalsgaard, Kvorning Sogn. Postforb. og St.: Viborg, hvortil c. 19 Km. Nuværende Ejer: *Peder Jepsen*, som overtog Gaarden i Novbr. 1902, er født paa Ejendommen 26. Decbr. 1877 og gift med *Maren Knudsen*, født i Svinning 15. Juli 1878.

Matr.-Nr. 5a af Aarup. Hartkorn 8 Tdr. 2 Fdkr. 1 Alb. Ejendomsskyld 45,000 Kr. Brandassurance for Hovedb. 7,938 Kr., for Avlsb. 9,577 Kr. Gaardens samlede Areal 130 Tdr. Ld., deraf Ager 110, Eng 10, Lyngbakker 9, Have og Gaardsplads 1. Gaarden drives af Ejerens Svoger, *Thomas Brask Knudsen*, født i Svinning 13. Decbr. 1880. Af Agermarken drives 72 Tdr. Ld. i en 8 Marksdrift: Byg, Roer, Havre, Rug, Havre og 3aars Græs; 38 Tdr. Ld. — »Kæret« — i en anden 8 Marksdrift: Blandsæd, Havre, Roer, Havre og 4aars Græs. Agerjordens Bonitet er for Halvdelen Vedkommende Lermuld paa Lerunderlag, for den anden Halvdels Vedkommende Muld af lettere Beskaffenhed paa Sandunderlag. Besætningen bestaar af 16 Malkekøer foruden c. 40 Stkr. Ungkvæg og Kalve, 9 Heste,

2 Plage og Føl samt 5 Faar. Sidste Aar solgtes c. 35 Fedesvin. Kvægbesætningen, der er af sortbroget Race, vedligeholdes hovedsagelig ved eget Tillæg.

Thingdalsgaard er Arvefæste under Hovedgaarden Fusingø. Oprindelig var den almindelig Fæste, men Arvefæstebrevet er udstedt i Maj 1775 til Peder Christensen. Den nuværende Bruger har overtaget Gaarden efter sin Fader, Anders Pedersen Jepsen, der 29. Juli 1874 overtog den efter sin Fader, Peder Nielsen Jepsen.

Gaarden ligger i Aarup By, umiddelbart ved Vejen fra Kvorning til Skjern. Hovedb. er opført 1875 af Grundmur ligesom Laden, der er bygget 1867. Derimod er Hestestalden, som er opført 1864, og Kostalden, opført 1867, begge af Bindingsværk mod Gaardsiden, Grundmur mod Udsiden. Alle Bygningerne bærer Straatage. V. for den egentlige Gaardplan ligger en grundmuret, straatækket Svinestald og et paptækket Materialhus af Brædder. Selvrindende Vand er indlagt i Bygningerne fra Væld i Bakkerne N. for Gaarden. Engen er beliggende mod Ø. — I Hestebesætningen findes en Avlshoppe, der er kaaret i 1. Klasse.

Kringelhovgaard, Hammershøj Sogn. Postforb. og St.: Faarup, hvortil c. 7 Km. Tlf. 21 over Hammershøj Central. Gaarden ligger c. 15 Km. fra nærmeste Købstad, Randers. Nuværende Ejere: d'Herrer *Rasmussen, Boje* og *Andersen*, som købte Gaarden 8. Febr. 1912.

Matr.-Nr. 3 m. fl. af Over Hammershøj. Hartkorn 6 Tdr. 7 Skpr. 3 Fdkr. 1 $\frac{1}{4}$ Alb. Ejendomsskyld 50,000 Kr. Gaardens samlede Areal 185 Tdr. Ld., deraf Ager 155, Eng 20, Plantage 8, Have og Gaardsplads 2. Gaarden drives af Ejerne ved Bestyrer. Gaardens Jorder er for Tiden ikke i nogen fast Drift. Jordens Bonitet er i c. 40 Tdr. Ld. S. for Gaarden god Lermuld, i andre c. 40 Tdr. Ld. god Sandmuld og i Resten Sandjord. Besætningen bestaar af 17 Malkekøer foruden c. 20 Stkr. Ungkvæg og Kalve, 7 Heste, 2 Føl samt 6 Faar. Sidste Aar solgtes c. 20 Fedesvin. Kvægbesætningen, der er af sortbroget Race, vedligeholdes hovedsagelig ved eget Tillæg.

Kringelhovgaard ligger c. 1 Km. NØ. for Hammershøj By ved Vejen til Nørbæk og Faarup St., omgiven mod N. af sin store Have og paa de tre andre Sider af Læplantninger. Alle Bygningerne er af Grundmur, Hovedb. tækket med Tegl, Laden og Hestestalden med Straa og Kostalden med Tagpap. Engen er fraliggende c. 2 Km. mod S. ved Hammershøj Enge. Plantagen, der bestaar af Naaetræer, ligger paa Marken N. for Gaarden.

Ørum Præstegaard, Ørum Sogn. Postforb. og St.: Viborg, hvortil c. 14 Km. Nuværende Beneficiarius: Pastor *J. K. Nielsen*, som har bortforpagtet Avlingen 1. April 1889 til *Hans Lave*, der er født i Sønder Bjert 16. April 1855.

Matr.-Nr. 1a m. fl. af Ørum. Hartkorn 7 Tdr. 3 Fdkr. 1 $\frac{1}{2}$ Alb. Ejendomsskyld 37,000 Kr. Brandassurance for Hovedb. og Avlsb. c. 24,000 Kr. Gaardens samlede Areal 116 Tdr. Ld., deraf Ager 107, Eng og Mose 7, Have og Gaardsplads 2. Af Agermarken drives 64 Tdr. Ld. i en 8 Marksdrift: Helbrak, Rug, $\frac{1}{2}$ Roer $\frac{1}{2}$ Byg, Havre, Havre og 3aars Græs; 43 Tdr. Ld. i en 10 Marksdrift: Helbrak, Rug, $\frac{1}{2}$ Roer $\frac{1}{2}$ Kartofler, Havre og 6aars Græs. Jordens Bonitet er i den store Drift ret god Muld paa Kvægunderlag, i det øvrige Sandjord. Besætningen bestaar af 12 Malkekøer foruden c. 25 Stkr. Ungkvæg og Kalve, 1 Tyr, 5 Heste, 5 Plage og Føl samt 10 Faar. Sidste Aar solgtes c. 25 Fedesvin. Kvægbesætningen, der er af sortbroget Race, vedligeholdes hovedsagelig ved eget Tillæg.

Præstegaarden ligger i Ørum By umiddelbart N. for Kirken. Præsteboligen er opført i Grundmur i det nv. Hjørne af Gaardspladsen; det er en Vinkelbygning, hvoraf Halvdelen er bygget 1854, den anden Halvdel 1881. Forpagterboligen, der ligeledes er en Vinkelbygning, ligger i det sv. Hjørne af Gaardspladsen. Laden er af Bindingsværk, Kostalden, der er opført 1893, er derimod af Grundmur. Alle Bygningerne bærer Straatage. Vand er indlagt fra Fællesvandværk. Engen er fraliggende c. 3 Km. mod S. ved Ørum Enge.

Øgaard, Viskum Sogn. Postforb. og St.: Viborg, hvortil c. 14 Km. Nuværende Ejer: *Jens Nielsen Justesen*, som overtog Gaarden i Maj 1900, er født i Ørum 1. Aug. 1875 og gift med *Kirsten Marie Sørensen*, født i Nørre Thulstrup 26. Oktbr. 1863.

Matr.-Nr. 5a m. fl. af Ø. Hartkorn 5 Tdr. 4 Skpr. 1½ Alb. Ejendoms-skyld 36,000 Kr. Brandassurance for Hovedb. 3,650 Kr., for Avlsb. 16,400 Kr. Gaardens samlede Areal 280 Tdr. Ld., deraf Ager 100, Eng 50, Mose 45, Plantage 10, Lyngbakker 74, Have og Gaardsplads 1. Af Agermarken drives 55 Tdr. Ld., Nedermarken, i en 8 Marksdrift: Rug eller Halvbrak, Roer, Havre, Rug, Havre og 3aars Græs; 45 Tdr. Ld., Overmarken, drives i en anden 8 Marksdrift: Rug efter Halvbrak, Roer, Byg, Havre og 4aars Græs. Jordens Bonitet er i c. 20 Tdr. Ld. Lermuld paa Lerunderlag, i c. 65 Tdr. Ld. middelgod Sandmuld, i Resten Sand-jord. Besætningen bestaar af 20 Malkekøer foruden c. 40 Stkr. Ungkvæg og Kalve, 1 Tyr, 7 Heste, 11 Plage og Føl samt 43 Faar. Sidste Aar solgtes 16 Fedesvin. Kvægbesætningen, der er af sortbroget Race, vedligeholdes hovedsagelig ved eget Tillæg.

Øgaard er i sin nuværende Skikkelse oprettet i Begyndelsen af forrige Aarhundrede. Tidligere var den delt i to selvstændige Gaarde, men Søren Pedersen Koldbæk samlede Ejendommen, og 1857 skødede han den til sin Svigersøn, Laust Hvam, der atter i 1888 solgte den til Jens Jensen Offersen, med hvis Enke den nuværende Ejer er gift.

Gaarden ligger meget smukt i Ø By ved Nørreaadalen, med en henrivende Udsigt over Dalføret med Viskum Sønderskove i Baggrunden. Hovedb. er af Bindingsværk, medens Hestestalden, opført 1882, og Laden, opført 1893, er af Grundmur mod Gaardsiden, Kampestensmur mod Udsiden, og Kostalden, opført 1912, af Grundmur mod Gaardsiden, støbt Mur mod Udsiden. Alle disse Bygninger bærer Straatage. Ø. for den egentlige Gaardplan er i 1901 opført et Gødningshus af Kampestensmur med Tag af Pandeplader. Af Engen, der er anlagt som Kultureng, ligger de 35 Tdr. Ld. mod S. og Ø. langs Nørreaa, medens de 15 Tdr. Ld. er fraliggende ved Løvskal. Mosen ligger mellem Engen og Agermarken. Plantagen ligger paa to Steder langs det n. Skel.

Carlslyst, Nørre Vinge Sogn. Postforb. og St.: Onsild, hvortil c. 8 Km. Gaarden ligger c. 15 Km. fra nærmeste Køstad, Hobro. Nuværende Ejer: Hof-jærgermester *Lüttichou* til Viskum, som overtog Gaarden i Sommeren 1911. Gaarden er bortforpagtet til *Jens Pedersen*, som er født i Tjele Sogn 12. Novbr. 1838 og gift med *Anna Jensen*, født i Mønsted Sogn 5. Marts 1856. J. Pedersen har haft Ejendommen i Forpagtning siden 1866.

Matr.-Nr. 3b m. fl. af Nørre Vinge. Hartkorn 9 Tdr. 3 Fdkr. ½ Alb. Ejendoms-skyld 39,500 Kr. Brandassurance for Hovedb. og Avlsb. 24,000 Kr. Gaardens samlede Areal 216 Tdr. Ld., deraf Ager 200, Eng 15, Have og Gaardsplads 1. Agermarken drives i en 9 Marksdrift: Helbrak, Rug, Kartoffler, Blandsæd, Roer, Havre og 3aars Græs. Jordens Bonitet er let Muldjord dels med magert Ler, dels med Sand og Grus som Underlag. Besætningen bestaar af 20 Malkekøer foruden c. 40 Stkr. Ungkvæg og Kalve, 8 Heste, 5 Plage og Føl samt 12 Faar. Sidste Aar solgtes c. 35 Fedesvin. Kvægbesætningen, der er af blandet Race, vedligeholdes hovedsagelig ved eget Tillæg.

Carlslyst laa oprindelig inde i Vinge By, men blev efter Ildsvaade i 1802 flyttet hen paa sin nuværende Plads tæt S. for Hobro-Viborg Landevej. De Bygninger, som da blev opførte, blev i Aarene 1866—72 ombyggede og udvidede, men 1877 nedbrændte alle Avlsb. De genopførtes derefter af Kampestensmur, medens Hovedb. er af Grundmur. Alle Bygningerne bærer Straatage. Inde paa Gaardspladsen ligger et mindre Brændsels- og Høsehushus, og N. for den egentlige Gaardplan findes et Bagehus. Vand er indlagt i Bygningerne fra eget Vandværk. Engen er fraliggende dels ved Aarup og dels ved Skovsted-Skals Aa. Paa Marken c. 300 M. S. for Gaarden findes en Gravhøj fra Oldtiden.

Damsgaard, Bjerregrav Sogn. Postforb. og St.: Bjerregrav, hvortil c. 1 Km. Tlf. 13 over Raasted Central. Gaarden ligger c. 10 Km. fra nærmeste Køstad, Randers. Nuværende Ejer: *Lars Rasmussen*, som overtog Gaarden 1. April 1905, er født i Bramstrup 13. Septbr. 1854 og gift med *Emilie Antoinette Svanholm Nielsen*, født i Skibsted Sogn 8. Novbr. 1874.

Matr.-Nr. 6a m. fl. af Neder Bjerregrav. Hartkorn 6 Tdr. 5 Skpr. 1 Fdkr. 2½ Alb. Ejendomsskyld 44,000 Kr. Brandassurance for Hovedb. og Avlsb. c.

19,000 Kr. Gaardens samlede Areal 76 Tdr. Ld., deraf Ager 56, Eng 19½, Have og Gaardsplads ½. Af Agermarken drives 50 Tdr. Ld. i en 8 Marksdrift: Havre, Helbrak, Rug, Roer, Byg, Havre og 2aars Græs; 6 Tdr. Ld. henligger indhegnet til vedvarende Græs. Jordens Bonitet er god Muld paa Lerunderlag. Besætningen bestaar af 12 Malkekøer foruden 16 Stkr. Ungkvæg og Kalve, 1 Tyr, 4 Heste, 2 Plage samt 5 Faar. Sidste Aar solgtes 22 Fedesvin. Kvægbesætningen, der er af sortbroget Race, vedligeholdes hovedsagelig ved eget Tillæg.

Damsgaard's ældst kendte Ejer, P. Bugge, efterlod Ejendommen til sin Søn, Andreas Bugge, af hvem den nuværende Ejer har købt.

Gaarden ligger paa Bjerregrav Mark umiddelbart ved Banelinien. Hovedb. er opført 1859 af Grundmur med Tegtag og afgiver en god og rummelig Beboelseslejlighed. Lige over for ligger Laden, som er af Grundmur mod Udsiden, Bindingsværk mod Gaardsiden. Kostalden er af Grundmur, Hestestalden af Bindingsværk. V. for Kostalden ligger to Kampestensbygninger til Svinestald og Materialhus. Alle Avlsb. bærer Straatage. Paa Gaardspladsen er opstillet Vindmotor til Drift af Gaardens faste Maskiner. Kvægbesætningen er gennem de sidste 20 Aar bleven højt præmieret paa lokale



Damsgaard.

Skuer, Ungskuer og ved Landmandsforsamlinger. L. Rasmussen har ført den til Damsgaard fra sin Ejendom i Nørre Børup, som han overtog 3. Juli 1879. N. for Hovedb. findes en mindre Blomster- og Frugthave, medens den egentlige Frugt- og Køkkenhave ligger Ø. for Hestestalden.

Bjerregravgaard, Bjerregrav Sogn. Postforb. og St.: Bjerregrav, hvortil c. 1½ Km. Tlf. 13 over Fussing Central. Gaarden ligger c. 8 Km. fra nærmeste Købstad, Randers. Nuværende Ejer: *Julius Jacobsen*, som købte Gaarden 1. Novbr. 1911, er født i Fjellerup 16. Oktbr. 1883.

Matr.-Nr. 7 af Bjerregrav. Hartkorn 6 Tdr. 7 Skpr. Ejendomsskyld 45,000 Kr. Brandassurance for Hovedb. og Avlsb. 24,000 Kr. Gaardens samlede Areal 75 Tdr. Ld., deraf Ager 48, Eng 26, Have og Gaardsplads 1. Af Agermarken drives 40 Tdr. Ld. i en 9 Marksdrift: Havre, Helbrak, Hvede, Roer, Byg, Havre, Græs og 2aars Græsfrøavl. 8 Tdr. Ld. dyrkes uden egentligt Sædskifte, navnlig med Foderafgrøder. Jordens Bonitet er god, kraftig Muld paa Lerunderlag. Besætningen bestaar af 12 Malkekøer foruden 22 Stkr. Ungkvæg og Kalve, 1 Tyr, 5 Heste, 2 Plage og Føl samt 2 Faar. Sidste Aar solgtes c. 40 Fedesvin. Kvægbesætningen, der er af dels sortbroget, dels Korthornsrace, vedligeholdes hovedsagelig ved eget Tillæg.

Den nuværende Ejer købte Gaarden af P. Jacobsen, som Aar 1900 havde overtaget den efter sin Fader, Jacob Pedersen; i denne Slægts Eje skal Gaarden have været gennem flere Hundrede Aar.

Gaarden, der ligger i den n. Side af Bjerregrav By, er opført efter Ildsvaade i 1908 i Grundmur af røde Sten og med Trimpel. Hovedb. bærer Kvist ud mod Haven og er tækket med Cementstenstag, medens alle Avlsb. bærer Paptage. Vand er indlagt i



Bjerregravgaard.

Gaarden fra Byens Vandværk. Bag Hestestalden ligger en gammel Frugt- og Køkkenhave. I 4 Tdr. Ld. af Kulturengen gøres der Forsøg med Frøavl af Engsvingel.

Enkefru Pedersens Gaard i Bjerregrav, Bjerregrav Sogn. Postforb. og St.: Bjerregrav, hvortil c. 1½ Km. Gaarden ligger c. 9 Km. fra nærmeste Købstad, Randers. Nuværende Ejer: Enkefru *Maren Pedersen*, født *Høegh*, som overtog Gaarden 19. Febr. 1891, er født i Bjerregrav 16. Septbr. 1848.

Matr.-Nr. 8a af Bjerregrav. Hartkorn 5 Tdr. 5 Skpr. 2 Fdkr. 1¼ Alb. Ejendomsskyld 40,000 Kr. Brandassurance for Hovedb. 10,000 Kr., for Avlsb. 15,670 Kr. Gaardens samlede Areal 58¼ Td. Ld., deraf Ager 39, Eng og Mose 19, Have og Gaardsplads ¼. Gaarden drives af *P. Jacobsen Pedersen*. Agermarken drives i en



Enkefru Petersens Gaard.

10 Marksdrift: Havre, Roer, Byg, Rug, Roer, Havre, Havre og 3aars Græs. Jordens Bonitet er hovedsagelig god Muld paa Lerunderlag. Besætningen består af 16 Malkekøer foruden 20 Stkr. Ungkvæg og Kalve, 5 Heste, 2 Plage samt

5 Faar. Sidste Aar solgtes 22 Fedesvin. Kvægbesætningen, der er af sortbroget Race, vedligeholdes tildels ved eget Tillæg.

Gaarden er Arvefæstegaard under Stamhuset Fusingø. Dens ældst kendte Fæster, Jens Trap, efterlod den til sin Søn, Christen Trap, som 1876 solgte den til den nuværende Ejerindes afdøde Mand, Anders Pedersen, og hans Broder, Jacob Pedersen.

Gaardens smukke Bygninger, som ligger i den ø. Side af Bjerregrav By, er opførte i 1908, da de gamle Bygninger, som var opførte 1827, nedbrændte. De er alle af Grundmur med Trimpel, Hovedb. tækket med Skifer. I Staldene er murede Hvælvinger mellem Jernbjælker. Vand er indlagt i alle Gaardens Bygninger fra Byens Vandværk. V. for Hovedb. strækker sig den smukke Frugt- og Blomsterhave.

Niels S. Skjødts Gaard i Bjerregrav, Bjerregrav Sogn. Postforb. og St.: Bjerregrav, hvortil c. 1½ Km. Gaarden ligger c. 8 Km. fra nærmeste Købstad, Randers. Nuværende Ejer: *Niels Sørensen Skjødt*, som købte Gaarden 1. April 1910, er født i Vestrup 25. Marts 1885 og gift med *Pouline Jacobsen*, født i V. Kondrup 23. April 1888.

Matr.-Nr. 11a af Bjerregrav. Hartkorn 7 Tdr. 6 Skpr. Ejendomsskyld 42,000 Kr. Brandassurance for Hovedb. 4,730 Kr., for Avlsb. 11,900 Kr. Gaardens samlede Areal 78½ Td. Ld., deraf Ager 53, Eng 25, Have og Gaardsplads ½. Agermarken drives i en 9 Marksdrift: Havre, ½ Helbrak ½ Roer, ½ Rug ½ Havre, Roer, Byg, Havre og 3aars Græs. Jordens Bonitet er overvejende god, dyb Muld paa Lerunderlag. Besætningen bestaar af 14 Malkekøer foruden 25 Stkr. Ungkvæg og Kalve, 6 Heste, 2 Plage og Føl samt 6 Faar. Sidste Aar solgtes c. 15 Fedesvin. Kvægbesætningen, der er af dels sortbroget, dels Korhornsrace, vedligeholdes hovedsagelig ved eget Tillæg.

Den nuværende Ejer købte Gaarden af Chr. Poulsen, i hvis Slægts Eje den havde været gennem flere Generationer.

Gaarden er beliggende i Bjerregrav By. Hovedb. er ligesom Hestestalden opført af Bindingsværk og tækket med Straa. Laden og Kostalden (opført 1908) er derimod begge af Grundmur, den første med Straatag, den sidste med Paptag. Udenfor den egentlige Gaardplan ligger mod N. et Materialhus og mod V. en Bygning til Vognporte. I Gaarden er indlagt Vand fra Byens Vandværk.

Nørgaardsminde, Bjerregrav Sogn. Postforb. og St.: Bjerregrav, hvortil c. 1½ Km. Tlf. 9 over Fusing, Central. Gaarden ligger c. 8 Km. fra nærmeste



Nørgaardsminde.

Købstad, Randers. Nuværende Ejer: Sparekassedirektør *Poul Ulrik Ernst Tøttrup*, som overtog Gaarden 2. Febr. 1881, er født paa Karmark 21. Aug. 1852 og gift med *Kirstine Marie Torup*, født i Karmark Mølle 10. Jan. 1860.

Matr.-Nr. 12 af Bjerregrav. Hartkorn 8 Tdr. 6 Skpr. 3 Fdkr. 1¼ Alb. Ejendoms skyld 55,000 Kr. Brandassurance for Hovedb. 16,000 Kr., for Avlsb. 16,500 Kr. Gaardens samlede Areal 105 Tdr. Ld., deraf Ager 65, Eng 39, Have og Gaardsplads 1. Agermarken drives i en 8 Marksdrift: Havre, Helbrak, Rug, Roer, Byg, Havre og 2aars Græs. Jordens Bonitet er god, dyb Muld paa Lerunderlag. Besætningen bestaar af 15 Malkekøer foruden 24 Stkr. Ungkvæg og Kalve, 1 Tyr, 6 Heste, 1 Plag samt 8 Faar. Sidste Aar solgtes c. 15 Fedesvin. Kvægbesætningen, der er af sortbroget Race, vedligeholdes ved eget Tillæg.

Nørgaardsminde, som er den eneste Selvejergaard i Sognet, købtes 1857 ved Dødsboauktion efter Niels Poulsen af tidligere Forpagter af Fusingø, P. Nørgaard, som bortsolgte de dastaaende Bygninger til Nedbrydning og opførte nye af Bindingsværk. Disse nedbrændte 1883 ved Lynnedslag, hvorefter den nustaaende Gaard opførtes af Grundmur med Spaantage, hvilke sidste senere er ombyggede med Straatage. Den anselige Hovedb. rummer en god og bekvem Beboelseslejlighed. Vand er indlagt i alle Bygningerne fra Byens Vandværksbeholder, som findes i den øverste Ende af Nørgaardsmindes store, smukt anlagte Have. V. for Gaarden ligger en mindre Plantage. Gaardens Marker, som deles af en Markvej, der gaar snorlige over Midten af Jorderne, er indhegnet mod S. og V. med Tjørn, mod N. og Ø. med et Jorddige, bevokset med Pil. Engen ligger ved den nylig regulerede Skals Aa, er fuldstændig tørlagt og pløjet og bærer gode Afgrøder. — Flere af Gaardens Køer og to af dens Hopper er optagne i Stambogen.

Hans Chr. Nielsens Gaard i Neder Bjerregrav, Bjerregrav Sogn. Postforb. og St.: Bjerregrav, hvortil c. 1½ Km. Gaarden ligger c. 12 Km. fra nær-



H. C. Nielsens Gaard.

meste Købstad, Randers. Nuværende Ejer: *Hans Christian Nielsen*, som overtog Gaarden 9. Oktbr. 1896, er født i Kjeldstrup 14. Oktbr. 1863 og gift med *Ander sine Nielsen*, født i Bjerregrav 6. Juli 1855.

Matr.-Nr. 16a af Neder Bjerregrav. Hartkorn 6 Tdr. 7 Skpr. 1¼ Alb. Ejendoms skyld 40,000 Kr. Brandassurance for Hovedb. 7,200 Kr., for Avlsb. 12,500 Kr. Gaardens samlede Areal 83 Tdr. Ld., deraf Ager 53, Eng og Mose 29, Have og Gaardsplads 1. Agermarken drives i en 10 Marksdrift: Havre, Roer, Blandsæd, Byg, Rug, Roer, Havre og 3aars Græs. Jordens Bonitet er for Halvdelens Vedkommende god Muld paa Lerunderlag, for den anden Halvdels lettere Muld paa Sandunderlag. Besætningen bestaar af 16 Malkekøer foruden 32 Stkr. Ungkvæg og Kalve, 1 Tyr, 7 Heste, 3 Plage og Føl samt 2 Faar. Sidste Aar solgtes 23 Fedesvin. Kvægbesætningen, der er af blandet Race, vedligeholdes hovedsagelig ved eget Tillæg.

Gaarden har tidligere været Fæstegaard under Stamhuset Fusingø, til hvilket der endnu svares Landgilde. Dens ældst kendte Ejer var Knud Larsen, hvis Søn, Jens Knudsen, i 1869 skødede Gaarden til sin Søn, Anders Jensen, efter hvis Død hans Enke ægtede den nuværende Ejer.

Gaarden ligger i Neder Bjerregrav. Hovedb. er opført 1885 af Grundmur med Skifertag og rummer en stor og god Beboelseslejlighed. Alle tre Avlslænger er opførte c. 1861 af Bindingsværk med Straatage. Ø. for den egentlige Gaardplan er i 1911 bygget en grundmuret, paptækket Svinestald.

Toftagergaard, Bjerregrav Sogn. Postforb. og St.: Bjerregrav, hvortil c. 3 Km. Gaarden ligger c. 8 Km. fra nærmeste Købstad, Randers. Nuværende Ejer: *Laurs Jensen*, som købte Gaarden i 1904, er født i Vammen 11. Febr. 1859 og gift med *Christiane Espersen*, født i Bigum 21. Jan. 1857.

Matr.-Nr. 1a af Over Fusing. Hartkorn 6 Tdr. 6 Skpr. 3 Fdkr. $\frac{3}{4}$ Alb. Ejendomsskyld 43,000 Kr. Brandassurance for Hovedb. og Avlsb. 22,000 Kr. Gaardens samlede Areal 82 Tdr. Ld., deraf Ager $57\frac{1}{2}$, Eng $9\frac{1}{2}$, Overdrev 14, Have og Gaardsplads 1. Agermarken drives i en 10 Marksdrift: Havre, Helbrak, Rug, Havre, Roer, Byg, Havre og 3aars Græs. Jordens Bonitet er god, dyb Muldjord paa Lerunderlag. Besætningen bestaar af 16 Malkekøer foruden 24 Stkr. Ungkvæg og Kalve, 5 Heste, 1 Plag samt 10 Faar. Sidste Aar solgtes c. 30 Fedesvin. Kvægbesætningen, der er af sortbroget Race, vedligeholdes hovedsagelig ved eget Tillæg.



Toftagergaard.

Toftagergaard's ældst kendte Ejer var Christian Pedersen, som 1892 solgte Ejendommen til Søren Madsen, af hvem den nuværende Ejer har købt.

Gaarden laa oprindelig inde i Over Fusing By, men nedbrændte 28. April 1900 og udflyttedes derefter til sin nuværende Plads Ø. for Byen, hvor den opførtes umiddelbart ved Hovedlandevejen af Grundmur, Hovedb. tækket med Tegl, Avlsb. med Straa. Paa Gaarden er installeret Benzinmotor til Drift af de faste Maskiner; desuden har Gaarden sit eget Vandværk, som drives ved Stødhævert. S. for Hovedb. strækker sig den smukke Frugt- og Blomsterhave. Paa Gaardspladsen findes en stor, indhegnet Plæne med Frugttræer.

Grovegaard, Bjerregrav Sogn. Postforb. og St.: Bjerregrav, hvortil c. $4\frac{1}{2}$ Km. Tlf. 7 over Fusing Central. Gaarden ligger c. 11 Km. fra nærmeste Købstad, Randers. Nuværende Ejer: *Mikkel Nielsen Brøndum*, som overtog Gaarden 9. Febr. 1899, er født paa Ejendommen 8. Jan. 1852 og har været gift med *Maren Andersen*, født i Over Fusing 19. April 1851, død 28. April 1911.

Matr.-Nr. 9 m. fl. af Over Fusing. Hartkorn 7 Tdr. 6 Skpr. 3 Fdkr. 2 Alb. Ejendomsskyld 50,000 Kr. Brandassurance for Hovedb. 14,300 Kr., for Avlsb. 15,380 Kr. Gaardens samlede Areal 85 Tdr. Ld., deraf Ager 60, Eng og Mose 16, Overdrev 8, Have og Gaardsplads 1. Af Agermarken drives 45 Tdr. Ld. i en 9 Marksdrift: Havre, Helbrak og Roer, Rug og Byg, Havre og Roer, Byg, Havre og 3aars Græs; 15 Tdr. Ld. drives i en 8 Marksdrift: Helbrak, Hvede, Byg,

Havre, Havre og 3aars Græs. Jordens Bonitet er Muldjord paa Lerunderlag. Besætningen bestaar af 14 Malkekøer foruden 32 Stkr. Ungkvæg og Kalve, 5 Heste, 3 Plage og Føl samt 8 Faar. Sidste Aar solgtes 18 Fedesvin. Kvægbesætningen, der er af blandet Race, vedligeholdes hovedsagelig ved eget Tillæg.

Grovegaard har været i samme Slægts Eje siden Begyndelsen af det 18. Aarhundrede. Ældst kendt er Niels Brøndum, hvis Søn, Mikkel Brøndum, efterlod den til sin Søn, Niels Mikkelsen Brøndum, den nuværende Ejers Fader.



Grovegaard.

Gaarden ligger meget smukt umiddelbart N. for Fusingø Sø ved Vejen, som fører til Hovedgaarden Fusingø. Den anselige Hovedb. er opført 1891 af Grundmur over Kælder paa høj Kampestenssokkel og tækket med Skifer. Laden, opført 1882, og begge Staldlængerne, opførte 1884—85, er alle af Grundmur og tækkede med Straa. V. for Hestestalden ligger et grundmuret Materialhus med Straatag. — Af Hestebesætningen blev i 1910 en Følhopper kaaret i 1. Klasse.

Grønagergaard, Aalum Sogn. Postforb. og St.: Bjerregrav, hvortil c. 7 Km. Gaarden ligger c. 12 Km. fra nærmeste Købstad, Randers. Nuværende Ejer:



Grønagergaard.

Jacob Pedersen Hjulmand, som overtog Gaarden 1. April 1909, er født paa Ejendommen 28. Maj 1877 og gift med *Rasmine Hougaard*, født i Aarslev 28. Novbr. 1885.

Matr.-Nr. 4a m. fl. af Aalum. Hartkorn 6 Tdr. 6 Skpr. Ejendomsskyld 40,000 Kr. Brandassurance for Hovedb. 7,650 Kr., for Avlsb. 14,650 Kr. Gaardens samlede Areal 66 Tdr. Ld., deraf Ager 47, Eng 13, Hede og Overdrev 5, Have og Gaardsplads 1. Agermarken drives i en 8 Marksdrift: Havre, Roer, Havre, Roer og Staldfoder, Rug, Byg og 2aars Græs. Jordens Bonitet er god, dyb Muld paa Lerunderlag. Besætningen bestaar af 18 Malkekøer foruden 22 Stkr. Ungkvæg og Kalve, 5 Heste, 3 Plage og Føl samt 24 Faar. Sidste Aar solgtes c. 25 Fedesvin. Kvægbesætningen, der er af sortbroget Race, vedligeholdes hovedsagelig ved eget Tillæg.

Grønagergaard er Arvefæstegaard under Stamhuset Fusingø. Dens ældst kendte Fæster var Peder Clausen, som c. 1840 efterlod den til sin Svigersøn, Jacob Nielsen Hjulmand, efter hvem den c. 1870 overgik til hans Søn, Peder Jacobsen Hjulmand, den nuværende Arvefæstes Fader.

Gaarden ligger paa Aalum Mark umiddelbart ved Fusingø Skove. Alle Gaardens Bygninger nedbrændte 1860 og opførtes derefter af Grundmur med Straatage. 1911 byggedes en ny Lade som Sidefløj til den ene Ende af Kostalden, opført af Grundmur med Spaan- og Paptag. S. for den egentlige Gaardplan ligger Materialhuset, som er af Kampestenmur med Straatag. I 1912 er installeret Benzinmotor til Drift af de faste Maskiner. — En stor Del af saavel Heste- som Kvægbesætningen er præmieret ved de lokale Skuer. — Langs Ejendommens v. Skel løber et Jorddige, beplantet med Tjørn.

Amhøjgaard, Aalum Sogn. Postforb.: Taanum, og St.: Randers, hvortil c. 10 Km. Nuværende Ejer: *Mads Clausen*, som overtog Gaarden 1. Maj 1891, er født i Venning 5. Juni 1859 og gift med *Marie Brøndum*, født paa Ejendommen 30. Septbr. 1861.

Matr.-Nr. 4a m. fl. af Venning. Hartkorn 7 Tdr. 1 Skp. $\frac{1}{4}$ Alb. Ejendomsskyld 37,000 Kr. Brandassurance for Hovedb. 5,209 Kr., for Avlsb. 11,903 Kr. Gaardens samlede Areal $76\frac{1}{4}$ Td. Ld., deraf Ager 58, Eng 13, Mose 4, Skov $\frac{3}{4}$, Have og Gaardsplads $\frac{1}{2}$. Af Agermarken drives de 36 Tdr. Ld. nærmest Gaarden i en 9 Marksdrift: Havre, benyttet Brak, Rug, Byg, Roer, Havre og 3aars Græs; de 22 Tdr. Ld. henligger i Græsleje med en Havre- eller Bygafgrøde hvert tredje Aar. Jordens Bonitet er i Indmarken ret god Muld paa overvejende Lerunderlag, i Udmarken meget uensartet. Besætningen bestaar af 15 Malkekøer foruden 15 Stkr. Ungkvæg og Kalve, 4 Heste, 3 Plage og Føl samt 10 Faar. Sidste Aar solgtes 16 Fedesvin. Kvægbesætningen, der er af sortbroget Race, vedligeholdes hovedsagelig ved eget Tillæg.

Amhøjgaard var tidligere Fæstegaard under Stamhuset Fusingø, men købtes 1775 til Arvefæstegaard af Lars Sørensen Boesen, som ved sin Død 1797 efterlod den til sin Datter, Ane Larsdatter, og Svigersøn, Søren Pedersen Brøndum. Efter deres Død overtoges Ejendommen 4. Oktbr. 1835 af deres Svigersøn, Frederik Pedersen, hvis Søn, Søren Frederiksen Brøndum, den nuværende Ejers Svigerfader, overtog Gaarden 28. Juli 1873.

Gaarden ligger i Venning By umiddelbart S. for Landevejen fra Randers til Skjernbro. Hovedb. er opført af Grundmur, medens Avlsb. er af Bindingsværk med Straatage. Alle Bygningerne er opførte i 1855 efter Brand.

Taanumgaard, Taanum Sogn. Postforb. og St.: Randers, hvortil c. 6 Km. Nuværende Ejer: *Niels Christian Lassen*, som købte Gaarden 1. April 1912, er født i Fjellerup 30. Septbr. 1872 og gift med *Kirstine Madsen*, født i Fjellerup 19. Marts 1877.

Matr.-Nr. 7a m. fl. af Taanum. Hartkorn 6 Tdr. 4 Skpr. $\frac{1}{2}$ Alb. Ejendomsskyld 40,000 Kr. Brandassurance for Hovedb. og Avlsb. c. 24,000 Kr. Gaardens samlede Areal 106 Tdr. Ld., deraf Ager 91, Eng 13, Plantage 1, Have og Gaardsplads 1. Af Agermarken drives 58 Tdr. Ld. i en 8 Marksdrift: Havre, Rug, Havre, Roer, Byg, Havre og 2aars Græs; 24 Tdr. Ld. i en 6 Marksdrift: Helbrak, Rug, Roer, Havre og 2aars Græs; 9 Tdr. Ld. henligger til Græsfrøavl. Jordens Bonitet er ret god Muld paa meget forskelligt Underlag. Besætningen bestaar af 20 Malkekøer foruden c. 20 Stkr. Ungkvæg og Kalve, 1 Tyr, 6 Heste, 2 Plage og Føl samt 2 Faar. Sidste Aar solgtes c. 20 Fedesvin. Kvægbesætningen, der er af blandet Race, vedligeholdes hovedsagelig ved eget Tillæg.

Taanumgaard's ældst kendte Ejer var Niels Andersen, som efterfulgtes af sin Svigersøn, Anders Thomsen, der overdrog Ejendommen til sin Søn, Niels Andersen. Denne solgte 1908 til Jens Skov, af hvem Chr. Thomsen Nordentoft købte, der atter solgte til den nuværende Ejer, som tidligere har ejet Fredenslund i Nørager Sogn og Oxholmgaard i Vivild Sogn.

Gaarden ligger i Taanum By umiddelbart N. for Randers-Skjernbro Landevej, omgivet mod S. af sin store Have. I den s. Side af Gaardspladsen ligger den anselige Hovedb., der er opført c. 1900 af Grundmur med høj Sokkel og tækket med Skifer; den rummer en stor og god Lejlighed. Ogsaa Laden, der ligeledes er opført c. 1900, og Kostalden, der er bygget 1909, er af Grundmur, medens Hestestalden er af Bindingsværk. Alle Avlsb. bærer Straatage. Vand er indlagt i Bygningerne fra Fællesvandværk. Engen er fraliggende ved Nørreaa c. 1 Km. mod S. — Saavel af Heste- som af Kvægbesætningen har enkelte Individer været fremstillet paa Dyrskuerne og er der bleven tilkendt Præmier.

Agentoftgaard, Taanum Sogn. Postforb. og St.: Randers, hvortil c. 4 Km. Nuværende Ejer: *Martin Kjeldsen*, som overtog Gaarden 1. Juni 1902, er født i Uggelhuse 23. Maj 1865 og gift med *Mette Marie Madsen*, født i Skørpinge 22. Aug. 1864.

Matr.-Nr. 11 m. fl. af Taanum. Hartkorn 6 Tdr. 7 Skpr. 3 Fdkr. $\frac{1}{2}$ Alb. Ejendomsskyld 50,000 Kr. Brandassurance for Hovedb. 11,000 Kr., for Avlsb. 18,603 Kr. Gaardens samlede Areal 108 Tdr. Ld., deraf Ager 96, Eng 5, Mose 3, Have, Plantage og Gaardsplads 4. Af Agermarken drives 70 Tdr. Ld. i en 6 Marksdrift: Havre, $\frac{1}{2}$ Rug $\frac{1}{2}$ Byg, Roer, Havre og 2aars Græs; 23 Tdr. Ld. i en 7 Marksdrift: Havre, Rug, Roer, Byg, Havre og 2aars Græs; 3 Tdr. Ld. henligger indhegnet til vedvarende Græs. Jordens Bonitet er hovedsagelig let Muld, dels paa Ler-, dels paa Grusunderlag. Besætningen bestaar af 24 Malkekøer foruden c. 33 Stkr. Ungkvæg og Kalve, 1 Tyr, 7 Heste, 5 Plage og Føl samt 2 Faar. Sidste Aar solgtes c. 20 Fedesvin. Kvægbesætningen, der er af blandet Race, vedligeholdes hovedsagelig ved eget Tillæg.

Agentoftgaard's ældst kendte Ejer var Vølk, som 1896 solgte til Nielsen Kjærgaard, der atter 1899 solgte Ejendommen til Bagermester Josefsen i Randers. Han solgte atter i Decbr. 1901 til Martinus Rasmussen, af hvem den nuværende Ejer har købt.

Gaarden ligger umiddelbart S. for Randers-Viborg Landevej, venlig omgivet mod S. af Frugt- og Blomsterhaven og mod V. af en køn, lille Lund, hvis væsentligste Bestand er Gran, Elm og Birk. Den anselige Hovedb. er opført over høj Sokkel af Grundmur med Tegtag; den bærer Kvist mod begge Facader. Ligeledes af Grundmur, men tækket med Rør, er Kostalden, der er bygget i 1909; i den findes muret Hvælvingssloft mellem Jernbjælker. Laden og Hestestalden er derimod af Bindingsværk med Straatage. NV. for den egentlige Gaardplan ligger en paptækket Bræddelade, mod SV. en grundmuret, straatækket Svinestald. Og endelig ligger i den sv. Udkant af Lunden en teglhængt Fodermesterbolig. Engen er fraliggende ved Gudena. Mosen ligger c. 700 M. N. for Gaardens øvrige Mark. — I Hestebesætningen findes tre Avlshopper, der er kaarede i 1. Klasse og optagne i Statsstambogen.

Moesegaard, Taanum Sogn. Postforb. og St.: Bjerregrav, hvortil c. 5 Km. Tlf. 14 over Over Fusing Central. Gaarden ligger c. 7 Km. fra nærmeste Købstad, Randers. Nuværende Ejer: *Eigil Kirketerp*, som overtog Gaarden 1. Aug. 1909, er født paa Drammelstrupgaard ved Trustrup 5. Juni 1884 og gift med *Sigrid Ammentorp*, født i Lemvig 17. Juni 1886.

Matr.-Nr. 15a m. fl. af Taanum. Hartkorn 6 Tdr. 1 Skp. Ejendomsskyld 45,000 Kr. Brandassurance for Hovedb. 9,776 Kr., for Avlsb. 13,686 Kr. Gaardens samlede Areal 106 $\frac{1}{2}$ Td. Ld., deraf Ager 97 $\frac{1}{2}$, Eng 3 $\frac{1}{2}$, Mose 4, Have og Gaardsplads 1 $\frac{1}{2}$. Af Agermarken drives 49 Tdr. Ld. i en 7 Marksdrift: Havre, $\frac{1}{2}$ Helbrak, $\frac{1}{2}$ Kartofler, Rug, Roer, Havre og 2aars Græs; 44 Tdr. Ld. i en 8 Marksdrift: Havre, Helbrak, Vintersæd, Roer, Byg, Havre og 2aars Græs; 4 $\frac{1}{2}$ Td. Ld. benyttes væsentlig til Staldfoderafgrøder. Jordens Bonitet er hovedsagelig god Lermuld paa Lerunderlag. Besætningen bestaar af 22 Malkekøer foruden c. 24 Stkr. Ungkvæg og Kalve, 1 Tyr, 5 Heste samt 2 Plage. Sidste Aar solgtes c. 30 Fedesvin. Kvægbesætningen, der er af blandet Race, vedligeholdes kun tildels ved eget Tillæg, da der malkefedes.

Moesegaard's ældst kendte Ejer var Propert Brenner, der 1870 solgte den til Ditlev Bie, som atter i 1882 skødede Ejendommen til Jens Therkildsen. Han solgte den i 1908 til Hans Hansen, af hvem den nuværende Ejer har købt.

Gaarden ligger højt og frit ved Randers-Viborg Landevej med vid Udsigt over det omliggende Landskab og over Fusing Sø. Mod V. er Gaarden omgivet af Have og Plantage. Hovedb., der er opført af Grundmur med Straatag, afgiver en god og hyggelig Lejlighed. Lige overfor den ligger Laden, opført 1906 ligeledes af Grundmur, men med Paptag. Kostalden er opført af Bindingsværk, Hestestalden af Grundmur, begge tækkede med Straa. S. for den egentlige Gaardplan er i 1906 opført en straatækket Bindingsværkbygning til Fjerkræ m. m. Agermarken har overvejende en jævn og god Overflade. Engen er fraliggende ved Gudena, Mosen i Bjerregrav Mose.

Klørupgaard, Taanum Sogn. Postforb. og St.: Randers, hvortil c. 4 Km. Nuværende Ejer: *Søren Christensen*, som overtog Gaarden i Oktbr. 1892, er født i Aalum 25. Marts 1866 og gift med *Mogensine Eline Sophie Pedersen*, født paa Ejendommen 9. Aug. 1870.

Matr.-Nr. 17a m. fl. af Klørupgaarde. Hartkorn 5 Tdr. 7 Skpr. 1 Fdkr. 2¼ Alb. Ejendomsskyld 38,500 Kr. Brandassurance for Hovedb. 8,000 Kr., for Avlsb. 11,500 Kr. Gaardens samlede Areal 95¼ Td. Ld., deraf Ager 85, Eng 7¼, Have, Gaardsplads og Plantage 2½. Agermarken drives i en 9 Marksdrift: Havre, Helbrak, Rug, ½ Byg ½ Roer, Havre, Havre og 3aars Græs. Jordens Bonitet er let Muld paa Underlag af meget forskellig Godhed. Besætningen bestaar af



Klørupgaard.

15 Malkekøer foruden c. 18 Stkr. Ungkvæg og Kalve, 1 Tyr, 9 Heste, 1 Føl samt 15 Faar. Sidste Aar solgtes c. 10 Fedesvin. Kvægbesætningen, der er af Korthornsrace, vedligeholdes hovedsagelig ved eget Tillæg.

Klørupgaard's ældst kendte Ejer var Mogens Christensen, der, saa vidt vides, var født paa Ejendommen, og som i 1862 skødede den til sin Svigersøn, Peder Knudsen Bak, den nuværende Ejers Svigerfader, efter hvem han har overtaget den.

Gaarden ligger i Klørupgaarde By, umiddelbart N. for Randers-Viborg Landevej. Hovedb. er opført 1894 af Grundmur med Skifertag. Af Grundmur er ligeledes Laden og Hestestalden, medens Kostalden er af Bindingsværk. Alle Avlsb., der er staatækkede, er opførte 1865. Endelig ligger Ø. for den egentlige Gaardplan et cementstøbt, straatækket Materialhus. Haven strækker sig N. for Hovedb. og fortsættes i Plantagen, hvis Bestand er Gran. Jorderne ligger paa tre forskellige Steder; 49 Tdr. Ld. ligger N. for Gaarden, 27 Tdr. Ld. ved Kommunevejen fra Svejstrup til Fladbro og 11 Tdr. Ld. S. for Randers-Viborg Landevej. Engen er fraliggende ved Gudena.

Grøndalslund, Hornbæk Sogn. Postforb. og St.: Randers, hvortil c. 3 Km. Tlf. 1271 over Randers Central. Nuværende Ejer: *Jens Christensen Bjerregaard*, som købte Gaarden 1. April 1912, er født i Fjeldsted 29. Septbr. 1876 og gift med *Kristiane Blankholm*, født i Hvedsten 18. Oktbr. 1873.

Matr.-Nr. 3a m. fl. af Hornbæk. Hartkorn 4 Tdr. 1 Skpr. 3 Fdkr. 1¼ Alb. Ejendomsskyld 40,000 Kr. Brandassurance for Hovedb. og Avlsb. c. 28,000 Kr. Gaardens samlede Areal 32 Tdr. Ld., deraf Ager 24, Eng 7, Have og Gaardsplads 1. Agermarken drives i en 5 Marksdrift: Havre, Roer, Byg, Havre og 1aars Græs. Jordens Bonitet er god Muld paa Lerunderlag. Besætningen bestaar af 20 Malkekøer foruden c. 4 Stkr. Ungkvæg og Kalve, 4 Heste samt 4 Plage og Føl. Sidste Aar solgtes c. 20 Fedesvin. Kvægbesætningen, der er af blandet Race, vedligeholdes hovedsagelig ved Indkøb.

Grøndalslund's ældst kendte Ejer var Peder Melgaard, som vistnok var barnefødt paa Ejendommen, og som efterfugtes af sin Søn, Jens Pedersen Melgaard. Senere ejedes den efterhaanden af Hollesen, Peder Larsen, Therkildsen og Nørgaard, hvilken sidste i 1900 solgte Ejendommen til Konsulent Gommesen, der atter 1911 solgte til Vilhelm Henriksen, af hvem den nuværende Ejer har købt.

Oprikelig laa Gaarden inde i Neder Hornbæk By, men i Slutningen af det 18. Aarhundrede blev den flyttet til sin nuværende Plads umiddelbart ved Randers-Viborg Landevej. Fra den Tid stammer Laden, der ligesom Gaardsiden af Hestestalden er af Bindingsværk, medens alle de andre Bygninger er af Grundmur. Laden og Hestestalden er



Grøndalslund.

tækket med Straa. Kostalden, der er bygget i 1906, bærer høj Trimpel og er tækket med Tagpap. I 1906 er ligeledes den smukke, herskabelige Hovedb. opført over høj Kælder; den rummer en stor og god Lejlighed; mod Gaardsiden bærer den to, mod Havesiden een Kvist, og den er teglhængt. N. for Hovedb. strækker sig den kønne, velholdte Havé. Der er installeret Petroleumsmotor til Drift af de faste Maskiner. Engen er fraliggende ved Gudena, c. 2 Tdr. Ld. deraf er anlagt som Kultureng. — I Hestebesætningen findes to Avlshopper, der er kaarede i 1. Klasse.

Mogens Larsens Gaard i Neder Hornbæk, Hornbæk Sogn. Postforb. og St.: Randers, hvortil c. 2 Km. Nuværende Ejer: *Mogens Larsen*, som overtog Gaarden 1. Novbr. 1890, er født i Over Hornbæk 23. Maj 1840 og gift med *Kirstine Margrethe Christensen*, født i Terp ved Bjerregrav 15. Maj 1866.

Matr.-Nr. 6a m. fl. af Neder Hornbæk. Hartkorn 6 Tdr. 7 Skpr. 3 Fdkr. ¼ Alb. Ejendomsskyld 39,000 Kr. Brandassurance for Hovedb. 10,000 Kr., for Avlsb. 10,000 Kr. Gaardens samlede Areal 75 Tdr. Ld., deraf Ager 50, Eng 24, Have og Gaardsplads 1. Af Agermarken drives 46 Tdr. Ld. i en 10 Marksdrift: Hel-

brak, Rug, Byg, Havre, Roer, Byg, Havre og 3aars Græs; 4 Tdr. Ld., der er fraliggende, drives for sig. Jordens Bonitet er god, kraftig Muld paa Lerunderlag. Besætningen bestaar af 10 Malkekøer foruden c. 18 Stkr. Ungkvæg og Kalve, 4 Heste, 4 Plage og Føl samt 10 Faar. Kvægbesætningen, der er af blandet Race, vedligeholdes hovedsagelig ved eget Tillæg.

Gaardens ældst kendte Ejer var Niels Sørensen Phæn, som 18. Jan. 1834 overdrog den til sin ældste Søn, Søren Nielsen Phæn, der atter i 1850'erne efterfulgtes af sin Broder, Niels Vinther Phæn, af hvem den nuværende Ejer har købt.

Gaarden ligger i Neder Hornbæk By med smuk Udsigt over Gudenaadalen med Randers By i Baggrunden. Alle Bygningerne er opførte i Aarene 1860—64 af Grundmur, Hovedb. tækket med Skifer, Avlsb. med Straa. Jordernes Overflade er jævn og bekvem. Banelinien Randes-Hobro overskærer Marken. Af Engen ligger de 10 Tdr. Ld. langs den n. Side af Agermarken, medens de 14 Tdr. Ld. er fraliggende ved Gudena. — I Hestebesætningen findes en Avlsshoppe, der er kaaret i 1. Klasse og optaget i Statsstambogen.

Middelsom Herred.

Vinkel Præstegaard, Vinkel Sogn. Postforb.: Viborg, hvortil c. 7½ Km., og St.: Rindsholm, hvortil c. 6¼ Km. Nuværende Beneficiarius: Sognepræst *Carl Christian Jacobsen*, som tiltraadte Embedet 22. Juni 1896, er født 2. Marts 1859 og gift med *Johanne Marie Elisabeth Neergaard*, født 12. Febr. 1853.

Matr.-Nr. 1a m. fl. af Vinkel Sogn. Hartkorn 7 Tdr. 1 Skp. 3 Fdkr. ¼ Alb. Ejendomsskyld 38,000 Kr. Brandassurance for Hovedb. 10,500 Kr., for Avlsb. 13,450 Kr. Gaardens samlede Areal c. 89 Tdr. Ld., deraf Ager 80, Eng 8, Have og Gaardsplads 1. Gaarden er bortforpagtet til *Hans Therkelsen*. Af Agermarken drives 80 Tdr. Ld. i en 8 Marksdrift. Besætningen bestaar af 21 Malkekøer foruden 20 Stkr. Ungkvæg og Kalve, 3 Tyre, 6 Heste, 3 Plage og Føl, 5 Faar og Lam. Sidste Aar solgtes c. 55 Fedesvin. Kvægbesætningen, der er af rød dansk Race, vedligeholdes hovedsagelig ved eget Tillæg.

Præstegaarden bestaar af 4 Længer med nogle Tilbygninger mod V. (Vognporte og Svinehus). Den ligger N. for Landevejen mellem denne og Kirken.

Vistrupgaard, Vinkel Sogn. Postforb.: Viborg, hvortil c. 10 Km., og St.: Ringsholm, hvortil c. 6 Km. Nuværende Ejer: *Jørgen Christian Christensen*, som overtog Gaarden 21. Oktbr. 1904, er født i Vejrum 28. Febr. 1880 og gift med *Christiane Christensen*, født paa Ejendommen 25. Septbr. 1879.

Matr.-Nr. 5 m. fl. af Vistrup. Hartkorn 6 Tdr. 3 Skpr. 2 Fdkr. ½ Alb. Ejendomsskyld 42,000 Kr. Brandassurance for Hovedb. 4,900 Kr., for Avlsb. 19,050 Kr. Gaardens samlede Areal 213 Tdr. Ld., deraf Ager 125, Eng 39, Mose 11, Plantage 30, Lyngbakker 7, Have og Gaardsplads 1. Af Agermarken drives 60 Tdr. Ld. i en 8 Marksdrift: Helbrak, Rug, ½ Roer ½ Havre, Havre, Havre og 3aars Græs; 35 Tdr. Ld. i en anden 8 Marksdrift: Helbrak, Rug, ½ Roer ½ Kartoffler, Havre, Havre og 3aars Græs; 30 Tdr. Ld. i en tredje 8 Marksdrift: Helbrak, Hvede, Roer, Byg, Havre og 3aars Græs. Jordens Bonitet er en Del uensartet; dog hviler Størsteparten paa Lerunderlag, men c. 35 Tdr. Ld. har dog Grus til Underlag. Besætningen bestaar af 14 Malkekøer foruden c. 45 Stkr. Ungkvæg og Kalve, 2 Tyre, 8 Heste, 2 Plage og Føl samt 55 Faar. Sidste Aar solgtes c. 40 Fedesvin. Kvægbesætningen, der er af blandet Race, vedligeholdes tildels ved eget Tillæg.

Vistrupgaard var tidligere Fæste under Hovedgaarden Randrup, men købtes 1821 til fri Ejendom af Christen Jacobsen, som 1861 skødede den til sin Søn, Thomas Christensen, den nuværende Ejers Svigerfader.

Tidligere laa Gaarden inde i Vistrup By, men i Aarene 1869—70 blev den flyttet til sin nuværende Plads. 1. Aug. 1906 nedbrændte alle Avlsb., som derefter er opførte af Granit og cementstøbte Mure med høj Trimpel og tækkede med Pap. Hovedb. staar derimod siden 1870; den er opført af Grundmur med Straatag. I Bygningerne er indlagt Vand fra eget Vandværk. Der findes saavel Vindmotor som Petroleumsmotor til Drift af de faste Maskiner.

Bjerring Møllegaard, Bjerring Sogn. Postforb. og St.: Bjerringbro, hvortil c. 5 Minutters Gang. Gaarden ligger c. 18 Km. fra nærmeste Købstad, Viborg. Nuværende Ejer: cand. polit., Postinspektør *C. Moldrup*, som overtog Gaarden i Novbr. 1908, er født i Nøddelund i Oktbr. 1872 og gift med *Mette Mogensen*, født paa Ejendommen 18. April 1873.

Matr.-Nr. 10 a m. fl. af Bjerringbro. Hartkorn 3 Tdr. 3 Fdkr. 2 $\frac{3}{4}$ Alb. Ejendomsskyld 41,000 Kr. Brandassurance for Hovedb. og Avlsb. c. 55,000 Kr. Gaardens samlede Areal 110 Tdr. Ld., deraf Ager 70, Eng 15, Mose 1, Skov 23, Have og Gaardsplads 1. Gaarden er siden 1. Maj 1910 bortforpagtet til *Christen Mondrup*, som er født i Gullev 10. Febr. 1875 og gift med *Ane Katrine Sørensen*, født i Kristrup ved Randers. Af Agermarken drives 24 Tdr. Ld. i en 8 Marksdrift: Rug efter Halvbrak, Roer, Havre, Roer, Havre og 3aars Græs; 17 Tdr. Ld. i



Bjerring Møllegaard.

en 7 Marksdrift: Rug efter Halvbrak, Roer, Havre, Havre og 3aars Græs; 10 Tdr. Ld. i en 6 Marksdrift: Rug efter Halvbrak, Kartoffler, Rug og 3aars Græs. 19 Tdr. Ld. drives særlig med Staldfoderafgrøder. Jordens Bonitet er sandmuldet Jord. Besætningen bestaar af 16 Malkekøer foruden 21 Stkr. Ungkvæg og Kalve, 1 Tyr, 4 Heste, 1 Plag samt 3 Faar. Sidste Aar solgtes c. 20 Fedesvin. Kvægbesætningen, der er af sortbroget Race, vedligeholdes hovedsagelig ved eget Tillæg.

Bjerring Møllegaard er samlet af flere Parceller af Mogens Mogensen, efter hvem den gik i Arv til hans Søn, Kristen Mogensen, der atter omkring Aar 1900 overlod den til sin Søn, Mogens Mogensen, efter hvem hans Svoger, den nuværende Ejer, fik den.

Gaarden ligger i Udkanten af Bjerringbro By. Hovedb. er opført 1900 af Grundmur og tækket med Cementtagsten. Lige overfor ligger Møllebygningen af Grundmur med Paptag. Avlsb. ligger NV. for Hovedb., Laden af Bindingsværk med Straatag, Svinestalden af Grundmur med Paptag og Ko- og Hestestalden, opført 1909, af Grundmur med Paptag.

Hærkegaard, Mammen Sogn. Postforb. og St.: Bjerringbro, hvortil c. 7 Km. Gaarden ligger c. 15 Km. fra nærmeste Købstad, Viborg. Nuværende Ejer:

Rasmus Jacob Rasmussen-Møller, som overtog Gaarden 1. Juni 1904, er født paa Ejendommen 31. Jan. 1874 og gift med *Johanne Dam*, født i Viby ved Aarhus 22. Decbr. 1873.

Matr.-Nr. 25a af Mammen. Hartkorn 5 Tdr. 4 Skpr. 2 Fdkr. $\frac{1}{2}$ Alb. Ejendomsskyld 37,000 Kr. Brandassurance for Hovedb. 6,700 Kr., for Avlsb. 16,250 Kr. Gaardens samlede Areal 186 Tdr. Ld., deraf Ager 100, Eng 12, Mose 3, Skov 60, Overdrev 9, Have og Gaardsplads 2. Af Agermarken drives 45 Tdr. Ld. i en 7 Marksdrift: Havre, Roer, Byg, Havre og 3aars Græs; 50 Tdr. Ld. i en 8 Marksdrift: Helbrak, Rug, Roer, Blandsæd, Blandsæd og 3aars Græs; 5 Tdr. Ld. henligger i Toft. Jordens Bonitet er noget uensartet, dog hovedsagelig ret god Muld paa meget forskelligt Underlag. Besætningen bestaar af 24 Malkekøer foruden c. 45 Stkr. Ungkvæg og Kalve, 3 Tyre, 6 Heste, 6 Plage og Føl samt 6 Faar. Sidste Aar solgtes 78 Fedesvin. Kvægbesætningen, der er af sortbroget Race, vedligeholdes udelukkende ved eget Tillæg.



Hærkegaard.

Hærkegaard, som den nuværende Ejer har overtaget efter sin Fader, Rasmus Jensen Møller, var indtil 1904 noget større; men i dette Aar fraskiltes 24 Tdr. Ld., som bebyggedes selvstændigt.

Gaarden laa oprindelig inde ved Mammen By, men blev i 1878 flyttet til sin nuværende Plads, hvor den ligger meget smukt, helt ude mod Mammen Skove. Fra den Tid stammer alle de nustaaende Bygninger. Hovedb. er ligesom Indersiden af begge Staldlængerne opført af Grundmur, medens Udsiden af Staldlængerne og hele Ladebygningen er af Kampestensmur. Af Kampesten er ligeledes Svinestalden, der ligger Ø. for den egentlige Gaardplan. Hovedb. er tækket med Tagpap, alle Avlsb. med Straa. Skoven, af hvilken c. 10 Tdr. Ld. er Løvskov, Resten Naaetræskov, ligger Ø., N. og V. for Gaarden. — I Hestebesætningen findes en Statsstambogshoppe, og Størsteparten af Kvægbesætningen er bleven præmieret ved Dyrskuerne.

Skaungaard, Vindum Sogn. Postforb. og St.: Rødkærbro, hvortil c. 2 Km. Gaarden ligger c. 11 Km. fra nærmeste Købstad, Viborg. Nuværende Ejer: Enkefru *Ane Marie Christensen*, hvis Mand, *Rasmus Christensen*, havde overtaget Gaarden 1. Novbr. 1882. Fru Christensen er født i Vester Velling 17. Jan. 1848.

Matr.-Nr. 1a af Skaungaarde. Hartkorn 4 Tdr. 3 Fdkr. 1 Alb. Ejendomsskyld 43,000 Kr. Brandassurance for Hovedb. og Avlsb. 24,000 Kr. Gaardens samlede Areal 224 Tdr. Ld., deraf Ager 192, Mose 20, Skov 10, Have og Gaardsplads 2. Gaarden drives af Ejerinden ved Bestyrer. Agermarken drives i en 7 Marksdrift: Helbrak, Rug, Roer, Havre, Havre og 3aars Græs. Jordens Bonitet en nogenlunde Muld paa magert Lerunderlag. Besætningen bestaar af 12 Malkekøer foruden c. 30 Stkr. Ungkvæg og Kalve, 3 Tyre, 6 Heste, 8 Plage og Føl samt 38 Faar. Sidste Aar solgtes c. 10 Fedesvin. Kvægbesætningen, der er af blandet Race, vedligeholdes til dels ved eget Tillæg.

Skaungaard hørte indtil 1842 sammen med Skaunmosegaard, som ligger V. for den. Af tidligere Ejere kan nævnes Tyskeren Dahl og derefter Prokurator Bjerring, efter hvilken sidste Diskontobanken i Randers lod sig Ejendommen udlægge som ufyldstgjort Panthaver. Af den købte den nuværende Ejerindes afdøde Mand.

Gaarden ligger højt og smukt, umiddelbart ved Aarhus-Viborg Landevej, omgivet mod Ø., S. og V. af en Del af sin Skov, medens Resten af Skoven, hvis Bestand er Eg, Bøg og Gran, ligger langs Ejendommens n. Skel. Bygningerne er opførte i 1868 efter Ildsvaade, alle af Grundmur, Hovedb. tækket med Tegl, Avlsb. med Straa.

Skaunmosegaard, Vindum Sogn. Postforb. og St.: Rødkærsbro, hvortil c. 2 Km. Gaarden ligger c. 11 Km. fra nærmeste Købstad, Viborg. Nuværende Ejer: *Jens Christian Christensen*, som overtog Gaarden 1. Novbr. 1882, er født i Vester Velling 1. Juni 1849 og gift med *Kirsten Kristensen*, født i Øster Velling 29. Juli 1859.

Matr.-Nr. 1b af Skaungaarde. Hartkorn 5 Tdr. 4 Skpr. 1¼ Alb. Ejendoms-skyld 45,000 Kr. Brandassurance for Hovedb. og Avlsb. 6,000 Kr. Gaardens samlede Areal 303 Tdr. Ld., deraf Ager 217, Mose 74, Skov 10, Have og Gaardsplads 2. Af Agermarken drives 207 Tdr. Ld. i en 7 Marksdrift: Helbrak, Rug, ½ Roer ½ Havre, Havre og 3aars Græs; 10 Tdr. Ld. henligger til vedvarende Græsning. Jordens Bonitet er af noget forskellig Beskaffenhed, dog overvejende let Lermuld paa magert Lerunderlag. Besætningen bestaar af 14 Malkekøer foruden c. 60 Stkr. Ungkvæg og Kalve, 5 Tyre, 8 Heste, 10 Plage og Føl samt 41 Faar. Kvægbesætningen, der er af sortbroget Race, vedligeholdes kun delvis ved eget Tillæg.

Skaunmosegaard hørte indtil 1842 sammen med Skaungaard, har ligesom denne tilhørt Tyskeren Dahl og derefter Prokurator Bjerring, efter hvem den overtoges af Diskontobanken i Randers, af hvem den nuværende Ejer har købt.

Gaarden ligger umiddelbart ved den store Skaunmose og er opført, tildels 1872, af Kampestenmur og Bindingsværk. Skoven ligger i det nv. Hjørne af Jorderne; dens Bestand er Eg og Gran med isprængte Bøge. Spredt over Marken ligger fire Gravhøje fra Oldtiden.

Vellingsgave, Lee Sogn. Postforb. og St.: Bjerringbro, hvortil c. 6 Km. Gaarden ligger c. 19 Km. fra nærmeste Købstad, Viborg. Nuværende Ejer: *Jens Peter Jensen Velling*, som overtog Gaarden 1. Novbr. 1890, er født paa Ejendommen 8. Juni 1864 og gift med *Gyda Marie Kirstine Rasmussen*, født i Bjerring 18. Decbr. 1865.

Matr.-Nr. 9a m. fl. af Lee. Hartkorn 8 Tdr. 2 Skpr. 2 Fdkr. ½ Alb. Ejendoms-skyld 36,000 Kr. Brandassurance for Hovedb. 7,650 Kr., for Avlsb. 12,188 Kr. Gaardens samlede Areal 138 Tdr. Ld., deraf Ager 104, Eng 15, Mose 2, Plantage 12, Bakker og Veje 3½, Have og Gaardsplads 1½. Af Agermarken drives 60 Tdr. Ld. i en 9 Marksdrift: Havre, Roer, Byg, Rug, Havre, Havre og 3aars Græs; 40 Tdr. Ld. i en 8 Marksdrift: Havre, Roer, Byg, Rug, Havre og 3aars Græs; 4 Tdr. Ld. henligger til vedvarende Græs. Jordens Bonitet er i den store Drift god Sandmuld, i den mindre Drift af noget lettere Beskaffenhed. Besætningen bestaar af 22 Malkekøer foruden c. 30 Stkr. Ungkvæg og Kalve, 2 Tyre, 7 Heste, 2 Plage og Føl samt 7 Faar. Sidste Aar solgtes 28 Fedesvin. Kvægbesætningen, der er af Korhornsrace, vedligeholdes hovedsagelig ved eget Tillæg.

Vellingsgave overtog den nuværende Ejer efter sin Fader, Jens Jensen Velling, som 1860 havde ægtet Kirsten Pedersdatter, Enke efter Sognefoged Jens Laursen, og derved var kommen i Besiddelse af Ejendommen.

Gaarden ligger i Lee By. Den kønne Hovedb. er opført 1863 af Grundmur med Tegltag. Alle Staldlængerne, som danner Gaardens 3 andre Sider, er oprindelig opførte af Bindingsværk i Aarene 1864—67, men er i Aarene 1907—09 tildels ombyggede af Granit og cementstøbte Mure. 1871 byggedes den grundmurede Lade, der ligger N. for den egentlige Gaardplan. Mod Ø. ligger Gødningshus og Tørvehus. Alle Avlsb. bærer Straatage.

Skrivergaard, Lee Sogn. Postforb. og St.: Bjerringbro, hvortil c. 6 Km. Gaarden ligger c. 19 Km. fra nærmeste Købstad, Viborg. Nuværende Ejer: *Thomas*

Rasmussen, som overtog Gaarden 1. Oktbr. 1903, er født i Aldrup 18. Aug. 1871 og gift med *Mathilde Elisabeth Nielsen*, født i Faarup 25. Oktbr. 1875.

Matr.-Nr. 13a m. fl. af Lee. Hartkorn 9 Tdr. 5 Skpr. Ejendomsskyld 51,000 Kr. Brandassurance for Hovedb. 9,344 Kr., for Avlsb. 14,631 Kr. Gaardens samlede Areal 177 Tdr. Ld., deraf Ager 118, Eng 45, Mose 1, Skov 12, Have og Gaardsplads 1. Agermarken drives i en 8 Marksdrift: Havre, Roer, Byg, Rug, Havre og 3aars Græs. Jordens Bonitet er meget uensartet, men for Størstedelen af middelgod Beskaffenhed. Besætningen bestaar af 23 Malkekøer foruden c. 45 Stkr. Ungkvæg og Kalve, 3 Tyre, 9 Heste, 7 Plage og Føl samt 6 Faar. Sidste Aar solgtes 43 Fedesvin. Kvægbesætningen, der er af Korthornsrace, vedligeholdes hovedsagelig ved eget Tillæg.



Skrivergaard.

Skrivergaard's ældst kendte Ejer var Jens Braad, der overlevedes af sin Hustru, som derpaa i 1830 ægtede Niels Braad. Han overdrog i 1865 Ejendommen til sin Nevø, Peder Braad, den nuværende Ejers Onkel, efter hvem han har taget den i Arv.

Gaarden ligger inde i Lee By, venlig omgiven mod S. af Have og Plantninger. Hovedb. er opført 1868 af Grundmur over høj Sokkel; den rummer en stor og god Lejlighed. Af Grundmur er ligeledes Laden, der er bygget 1860, og Udsiden af Hestestalden, der er opført 1870; dens Inderside er derimod af Bindingsværk. Endelig er i 1904 opført en Kostald af Kampestensmur. Hovedb., Lade og Hestestald er tækket med Straa, Kostalden med Tagpap. V. for den egentlige Gaardplan ligger et Brændselshus af Kampestensmur. Inde paa Gaardspladsen er opstillet en Vindmotor til Drift af de faste Maskiner, og som tillige besørger Gaardens Vandforsyning.

Nørre Thulstrupgaard, Lee Sogn. Postforb. og St.: Bjerringbro, hvortil c. 7½ Km. Gaarden ligger c. 18 Km. fra nærmeste Købstad, Viborg. Nuværende Ejer: *Niels Sørensen Thulstrup*, som overtog Gaarden 1. Novbr. 1884, er født paa Ejendommen 9. Juni 1851 og gift med *Marie Katrine Nielsen*, født i Lee 23. Decbr. 1852.

Matr.-Nr. 1a m. fl. af Nørre Thulstrup. Hartkorn 7 Tdr. 5 Skpr. Ejendomsskyld 45,000 Kr. Brandassurance for Hovedb. 5,450 Kr., for Avlsb. 17,400 Kr. Gaardens samlede Areal 142½ Td. Ld., deraf Ager 86, Eng 37, Mose ½, Skov 18, Have og Gaardsplads 1. Agermarken drives i en 10 Marksdrift: Havre, Helbrak, Rug, Roer, Byg, Havre og 4aars Græs. Jordens Bonitet er overvejende god Sandmuld. Besætningen bestaar af 20 Malkekøer foruden c. 25 Stkr. Ungkvæg og Kalve, 7 Heste, 5 Plage og Føl samt 12 Faar. Sidste Aar solgtes c. 40 Fedesvin. Kvægbesætningen, der er af sortbroget Race, vedligeholdes hovedsagelig ved eget Tillæg.

Nørre Thulstrupgaard var indtil 1794 kun halvt saa stor som nu, men i nævnte Aar lagdes en Del Jorder fra Lee Søgaard o. a. ind under den. 1816 købtes den til fri Ejendom af Niels Christensen, der havde taget den i Fæste 1807 efter sin Fader, Christen Andersen, der var barnefødt paa Ejendommen 1739. Niels Christensen døde 1831, hvorefter hans Enke, Kirsten Sørensdatter, sad inde med Gaarden til 1848, da hun efterfulgtes af sin Søn, Søren Nielsen, som afgik ved Døden i 1867. Hans Enke, Petrine, f. Sørensen, besad derefter Ejendommen til 1884, da hendes Søn, den nuværende Ejer, overtog den.

Gaarden ligger i Nørre Thulstrup By. Alle Bygningerne er opførte af Grundmur, Hovedb. i 1847, Avlsb. i 1911. Hovedb. er tækket med Cementsten, medens Avlsb., der bærer høj Trimpel, er tækkede med Pap. I Kostalden og Svinestalden findes Monierloft.

Thulstruplund, Lee Sogn. Postforb. og St.: Bjerringbro, hvortil c. 7½ Km. Gaarden ligger c. 16 Km. fra nærmeste Købstad, Viborg. Nuværende Ejer: Enkefru *Karoline Jensen*, som købte Gaarden 15. Juni 1911, er født i Randers 31. Jan. 1857.

Matr.-Nr. 2a af Nørre Thulstrup. Hartkorn 5 Tdr. 1 Skp. 1¼ Alb. Ejendomsskyld 40,000 Kr. Brandassurance for Hovedb. 9,860 Kr., for Avlsb. 14,040 Kr. Gaardens samlede Areal 115½ Td. Ld., deraf Ager 70, Eng 9, Mose 4, Skov 12, Granplantage 18, Have og Gaardsplads 2½. Gaarden drives af Ejerinden ved Bestyrer. Af Agermarken drives 30 Tdr. Ld. i en 7 Marksdrift: Havre, Helbrak, Rug, Roer, Havre og 2aars Græs; 40 Tdr. Ld. i en 8 Marksdrift: Havre, Helbrak, Rug, Roer, Byg, Havre og 2aars Græs. Besætningen bestaar af 16 Malkekøer foruden c. 33 Stkr. Ungkvæg og Kalve, 4 Heste samt 1 Føl. Sidste Aar solgtes c. 35 Fedesvin. Kvægbesætningen, der er af blandet Race, vedligeholdes hovedsagelig ved eget Tillæg.

Thulstruplund's ældst kendte Ejer var Niels Pedersen Foged, som efterfulgtes af sin Søn, Peder Nielsen Foged. Efter ham kom Christen Olsen, der 1873 solgte til Rasmus Dyssing, som 1887 solgte til Christen Buus, af hvem Niels Sørensen købte 1890. Han solgte atter 1898 Ejendommen til Christian Kjeldsen, som igen 1901 solgte til Søren Christen Nørskov, af hvem den købtes af S. M. Nielsen, der mageskiftede den bort til den nuværende Ejerinde.

Gaarden ligger i Nørre Thulstrup, omgivet mod Ø. og S. af sin store, smukt anlagte Have. Alle Bygningerne er opførte i Aarene 1883—88, Hovedb. af Grundmur med Tegtag, Avlsb. af Kampestenmur med Paptag paa Laden, Straatage paa Staldlængerne. Paa Laden er opstillet Husmølle til Drift af alle Gaardens faste Maskiner. Hovedb. er en meget anseelig Bygning, opført over høj Kælder og med stor Kvist saavel mod Gaardens som mod Havesiden.

Søren Fisker Laursens Gaard i Hjorthede, Hjorthede Sogn. Postforb. og St.: Bjerringbro, hvortil c. 6 Km. Gaarden ligger c. 20 Km. fra nærmeste Købstæder, Randers og Viborg. Nuværende Ejer: *Søren Fisker Laursen*, som overtog Gaarden i Foraaret 1903, er født paa Ejendommen 1. April 1880 og gift med *Ane Marie Nielsen Balle*, født i Svejstrup 12. April 1881.

Matr.-Nr. 5a m. fl. af Hjorthede. Hartkorn 8 Tdr. Ejendomsskyld 45,000 Kr. Brandassurance for Hovedb. 9,000 Kr., for Avlsb. 14,900 Kr. Gaardens samlede Areal 130 Tdr. Ld., deraf Ager 102, Mose 2, Bakker 5, Hede 20, Have og Gaardsplads 1. Af Agermarken drives 75 Tdr. Ld. i en 9 Marksdrift: Havre, Helbrak, Vintersæd, Roer og Kartoffler, Byg, Havre og 3aars Græs; 10 Tdr. Ld. i en 6 Marksdrift: Helbrak, Rug, Kartoffler, Havre og 6aars Græs; 12 Tdr. Ld. henligger til vedvarende Græsning og 5 Tdr. Ld. i Toft. Jordens Bonitet er i c. 80 Tdr. Ld. god Muld paa Lerunderlag, i Resten lettere Muld paa overvejende Sandunderlag. Besætningen bestaar af 12 Malkekøer foruden c. 25 Stkr. Ungkvæg og Kalve, 2 Tyre, 6 Heste, 3 Plage og Føl samt 10 Faar. Sidste Aar solgtes c. 50 Fedesvin. Kvægbesætningen, der er af blandet Race, vedligeholdes hovedsagelig ved eget Tillæg.

Den nuværende Ejer har overtaget Ejendommen efter sin Fader, Laust Nielsen, som i Midten af 1850erne havde overtaget den efter sin Halvbroder, Niels Hvam, der havde faaet den efter sin Fader.

Gaarden ligger i Hjorthede By. Hovedb., der er opført 1863 af Grundmur og tækket med Cementsten, afgiver en god og rummelig Lejlighed. 1865 opførtes Hestestalden af

Bindingsværk, 1898 Kostalden af Grundmur mod Gaardsiden, Kampestensmur mod Udsiden og i 1906 Laden af cementstøbte Mure. Alle Avlsb. bærer Straatage. Vand er indlagt



S. Fisker Laursens Gaard.

i Bygningerne fra Fællesvandværk. — To Individuer af Kvægbesætningen blev i 1911 tilkendt Ærespræmie ved Dyrskue.

Thulstrupgaard, Hjorthede Sogn. Postforb. og St.: Bjerringbro, hvortil c. 5 Km. Gaarden ligger c. 19 Km. fra nærmeste Købstæder, Randers og Viborg. Nuværende Ejer: *Frederik Frederiksen*, som overtog Gaarden 1. April 1902, er født i Brenderup Sogn 1. Juli 1872 og gift med *Jensine Laursen*, født i Hjorthede 17. Juni 1877.

Matr.-Nr. 1a m. fl. af Sønder Thulstrup. Hartkorn 6 Tdr. 1 Skp. 1 Alb. Ejendomsskyld 55,000 Kr. Brandassurance for Hovedb. 11,350 Kr., for Avlsb. 23,510 Kr. Gaardens samlede Areal 135 Tdr. Ld., deraf Ager 120, Skov 12, Have og Gaardsplads 3. Af Agermarken drives 105 Tdr. Ld. i en 7 Marksdrift: Havre, Roer,



Thulstrupgaard.

Byg, Rug, Havre og 2aars Græs; 15 Tdr. Ld. henligger indhegnet til vedvarende Græsning. Jordens Bonitet er god, kraftig Lermuld paa Lerunderlag. Besætningen bestaar af 24 Malkekøer foruden c. 30 Stkr. Ungkvæg og Kalve, 2 Tyre,

7 Heste, 5 Plage og Føl samt 10 Faar. Sidste Aar solgtes c. 100 Fedesvin. Kvægbesætningen, der er af dels sortbroget, dels Korthornsrace, vedligeholdes hovedsagelig ved eget Tillæg.

Thulstrupgaard er opbygget af Koch, der efterfulgtes af Jenchel, som solgte til Kaptajn Tønder, der atter c. 1888 solgte til V. Tolderlund. Han solgte senere Ejendommen til Godsejer Schütte til Bygholm, af hvem nuværende Ejer har købt.

Gaarden ligger smukt, omgivet mod V. og S. af den store, kønne Have, der fortættes i Skoven. Alle Bygningerne er opførte før 1845. Den anseelige Hovedb. er opført af Grundmur over høj Kælder; den bærer Kvist og er tækket med Cementsten. Ogsaa Avlsb. er opførte af Grundmur, men tækkede med Straa. Dog er et Materialhus, der ligger i Skovkanten S. for Gaarden, opført af Bindingsværk. — I 1912 har man forsøgsvis tilsaaet 25 Tdr. Ld. med Hundegræs til Frøavl.

Sønder Thulstrup, Hjorthede Sogn. Postforb.: Bjerringbro, og St.: Ulstrup, hvortil c. 6 Km. Gaarden ligger c. 21 Km. fra nærmeste Købstæder, Randers og Viborg. Nuværende Ejer: *Peder Jensen*, som overtog Gaarden 28. Marts 1888, er født i Vester Velling 20. Juli 1864 og gift med *Dorthea Christensen*, født i Vester Velling 4. Juli 1861.



Sønder Thulstrup.

Matr.-Nr. 2a m. fl. af Sønder Thulstrup. Hartkorn 7 Tdr. Ejendomsskyld 52,000 Kr. Brandassurance for Hovedb. 9,550 Kr., for Avlsb. 20,800 Kr. Gaardens samlede Areal 215 Tdr. Ld., deraf Ager 150, Eng 2, Skov 25, Hede og Overdrev 37, Have og Gaardsplads 1. Af Agermarken drives 81 Tdr. Ld. i en 9 Marksdrift: Havre, Helbrak, Rug, Roer, Byg, Havre og 3aars Græs; 69 Tdr. Ld. i en anden 9 Marksdrift: Helbrak, Rug, $\frac{1}{2}$ Havre $\frac{1}{2}$ Kartoffler m.m., Havre og 5aars Græs. Jordens Bonitet er i den store Drift god Muld paa Lerunderlag, i den mindre Drift let, men nogenlunde god Sandjord. Besætningen bestaar af 14 Malkekøer foruden c. 40 Stkr. Ungkvæg og Kalve, 2 Tyre, 7 Heste, 4 Plage og Føl samt 23 Faar. Sidste Aar solgtes 16 Fedesvin. Kvægbesætningen, der er af blandet Race, vedligeholdes hovedsagelig ved eget Tillæg.

Sønder Thulstrup har gennem flere Led gaet i Arv i Slægten Laugesen, indtil den købtes af den nuværende Ejer ved Tvangsauktion efter Lauge Sørensen Laugesen, der omkring 1880 havde overtaget den efter sin Fader.

Tidligere laa Gaarden ved den v. Side af Jorderne, men i 1890—91 flyttedes den hen paa sin nuværende Plads, og fra den Tid stammer Hovedb., der er opført af Grundmur med Skifertag. Alle Avlsb. er derimod opførte 1910 efter Brand af Grundmur med Undtagelse af Udsiden af Laden og Kostalden, der er af Kampestensmur; de bærer alle Paptage. Saavel i Hestestalden som i Kostalden findes muret Hvælvingsloft mellem Jernbjælker. Vand er indlagt i Bygningerne fra eget Vandværk. Af Skoven ligger de 15 Tdr. Ld. samlet S. for Gaarden, medens Resten ligger spredt i mindre Partier rundt paa Marken.

Johannemark, Hjorthede Sogn. Postforb. og St.: Ulstrup, hvortil c. 4 Km. Gaarden ligger c. 19 Km. fra nærmeste Købstad, Randers. Nuværende Ejer: *Jens Chr. Nielsen*, som overtog Gaarden 11. Aug. 1892, er født i S. Viby 5. Febr. 1852 og gift med *Dorthea Marie Jensen*, født i Mousing 25. Aug. 1855.

Matr.-Nr. 1c m. fl. af Sønder Thulstrup. Hartkorn 2 Tdr. 4 Skpr. 2 Fdkr. 1¼ Alb. Ejendomsskyld 36,000 Kr. Brandassurance for Hovedb. 10,000 Kr., for Avlsb. 23,500 Kr. Gaardens samlede Areal 110 Tdr. Ld., deraf Ager 99, Eng 4, Mose ¼, Skov 2, Have og Gaardsplads 1¼, Veje 3. Agermarken drives i en 8 Marksdrift: ½ Helbrak ½ Halvbrak, Rug, ½ Byg ½ Roer, Havre, Havre og 3aars Græs. Jordens Bonitet er noget uensartet, men for Størstedelen let lermuldet Jord. Besætningen bestaar af 24 Malkekøer foruden c. 20 Stkr. Ungkvæg og Kalve, 2 Tyre, 6 Heste, 5 Plage og Føl samt 4 Faar. Sidste Aar solgtes c. 25 Fedesvin. Kvægbesætningen, der er af sortbroget Race, vedligeholdes hovedsagelig ved eget Tillæg.

Johannemark's ældst kendte Ejer var Kammerraad Koch til Hovedgaarden Ulstrup. Han solgte til Proprt. Jenchel til Thulstrupgaard, der atter 1874 solgte til Købmand J. C. Hendriksen i Ulstrup, af hvem den nuværende Ejer har købt.



Johannemark.

Gaarden ligger meget smukt, omgiven mod S. af sin store, kønne Have, ligesom der inde paa Gaardspladsen findes et pynteligt Blomsteranlæg med indplantede Lindetræer og omgivet af en Tjørnehæk. Hovedb. er opført 1886 af Grundmur med Skifer-tag; dens Midterparti er bygget over høj Kælder, og den bærer høj Kvist mod begge Facader. Kostalden, der er opført 1874, er ligesom Laden opført i Slutningen af 1870erne, og den v. Staldlænge af Grundmur og tækket dels med Rør, dels med Straa. I 1906 gennemgik Kostalden en Hovedrestauration, ved hvilken Lejlighed der indbyggedes muret Hvælvingsloft mellem Jernbjælker. Vand er indlagt fra Fællesvandværk. Paa Laden er opstillet Vindmotor til Drift af de faste Maskiner. — I Hestebesætningen findes tre højtpremierede Avlshopper, den ene af disse, der er optaget i Statsstambogen, er Moder til Statspræmiehingsten Munkedal III, som solgtes til Sydfyens Hesteavlforening for 9,000 Kr. kontant og 5,000 Kr. paa Vilkaar.

Kjællinghøl, Hjorthede Sogn. Postforb. og St.: Bjerringbro, hvortil c. 3 Km. Gaarden ligger c. 20 Km. fra nærmeste Købstad, Viborg. Nuværende Ejer: *Christen Jørgen Christensen*, som overtog Gaarden 1. Juni 1890, er født paa Ejendommen 28. Juli 1863 og gift med *Mariane Justesen*, født i Skorup 14. Marts 1870.

Matr.-Nr. 2 af Kjællinghøl. Hartkorn 7 Tdr. 4 Skpr. 2 Fdkr. 1¼ Alb. Ejendomsskyld 36,000 Kr. Brandassurance for Hovedb. 10,000 Kr., for Avlsb. 12,250 Kr. Gaardens samlede Areal 282½ Td. Ld., deraf Ager 144½, Eng 20, Mose 5, Skov 30, Hede og Overdrev 80, Have og Gaardsplads 3. Af Agermarken drives 80 Tdr. Ld. i en 8 Marksdrift: Byg og Helbrak, Rug, Havre, Roer, Havre og 3aars Græs. 59½ Td. Ld. henligger i vedvarende Græs, men tages op lejlighedsvis med Rug,

Kartofler og Havre. 5 Tdr. Ld. er bortforpagtet. Jordens Bonitet er ret god Muldjord paa hovedsagelig Lerunderlag. Besætningen bestaar af 17 Malkekøer foruden 22 Stkr. Ungkvæg og Kalve, 1 Tyr, 6 Heste; 1 Plag samt 25 Faar og Lam. Sidste Aar solgtes 14 Fedesvin og c. 80 Maanedsgriise. Kvægbesætningen, der er af sortbroget Race, vedligeholdes ved eget Tillæg.

Kjællinghøl var oprindelig et gammelt Herresæde og tilhørte i sin Tid den mægtige Familie Rud. Ruinerne af den gamle Borg med sine Voldgrave findes c. 300 M. fra den nuværende Gaard. Ifølge Trap: Kongeriget Danmark (1859) antages »Borgens grundmurede Vaaningshus at have ligget ved Gudenaan paa en Forhøjning i Terrænet, omgivet af Grave med en Kanal fra disse ud i Aaen; den var derhos forsynet med et Bassin eller en lille Havn, saa at Baade og Smaasnekker har kunnet løbe ind og her ligge sikkert. Foruden den større Borgplads, hvilken fra S. til N. er 68 Skridt og fra Ø. til V. 44 Skridt med Spor af Murværk og Kælder, findes en mindre Plads tæt ved denne, 24 Skridt i Kvadrat. Mod S. tæt til Engen, hvorigennem Gudenaaløber, ligger en Vold, 217 Skridt lang, 10 Skridt bred og 10 Alen høj. Det hele har været skjult og indesluttet af den forudm. tætte, men nu for Størstedelen forsvundne Skov.» Fra Herresæde sank Kjællinghøl ned til Fæstegaard under Hovedgaarden Ulstrup, men



Kjællinghøl.

købtes 1841 af den daværende Fæster, Christen Jørgensen, til fri Ejendom for 2200 Rbd. Han overdrog 1860 Gaarden til sin Søn, Christen Christensen, den nuværende Ejers Fader.

Kjællinghøls Bygninger er opførte 1871—72, Hovedb. og Laden af Grundmur (tildele i Kampesten), Staldlængerne af Bindingsværk. Hovedb. er tækket med Pap, Avlsb. med Straa. Ø. for Hovedb. strækker sig en stor, smuk Have, gennem hvilken et Vandløb fra Hjerminde Skov til Gudenaaløber. — Foreningshingsten »Kjællinghøl-Munkedal« (Statsstambog Nr. 1206) og »Kjællinghøl-Munkedal II« er begge udgaaede derfra.

Christen Jensens Gaard i V. Velling, V. Velling Sogn. Postforb. og St.: hvortil c. 6 Km. Gaarden ligger c. 15 Km. fra nærmeste Købstad, Randers. Nuværende Ejer: *Christen Jensen*, som overtog Gaarden 16. Aug. 1889, er født paa Ejendommen 2. Marts 1860 og gift med *Karen Marie Nielsen*, født i S. Onsild 14. Jan. 1867.

Matr.-Nr. 3a m. fl. af V. Velling. Hartkorn 7 Tdr. 3 Skpr. 3 Fdkr. $\frac{3}{4}$ Alb. Ejendomsskyld 46,000 Kr. Brandassurance for Hovedb. 7,680 Kr., for Avlsb. 16,307 Kr. Gaardens samlede Areal 102 Tdr. Ld., deraf Ager 77 $\frac{1}{2}$, Eng 19, Plantage 4, Have og Gaardsplads 1 $\frac{1}{2}$. Af Agermarken drives 45 Tdr. Ld. i en 8 Marksdrift: Grønjordshavre, Roer, Byg, Rug, Roer, Udlægshavre og 2aars Græs; 14 $\frac{1}{2}$ Td. Ld. drives i en anden 8 Marksdrift: Helbrak, Rug, Blandsæd, Havre, Udlægshavre og 2aars Græs. 18 Tdr. Ld. henligger i vedvarende Græs. Jordens Bonitet er i de 45 Tdr. Ld. nærmest Muldjord paa Lerunderlag, medens den øvrige Ager-

mark er af lettere Beskaffenhed paa overvejende Grusunderlag. Besætningen bestaar af 12 Malkekøer foruden 40 Stkr. Ungkvæg og Kalve, 8 Heste, 2 Plage samt 10 Faar. Sidste Aar solgtes c. 10 Fedesvin og c. 50 Maanedsgriise. Kvægbesætningen, der er af Korhornsrace, vedligeholdes ved eget Tillæg.

Den nuværende Ejer har overtaget Ejendommen efter sin Fader, Jens Christensen, som var kommen i Besiddelse af Gaarden 1856 ved Giftermaal med Kresten Pedersens Enke.

Gaardens Bygninger ligger i Udkanten af V. Velling By. Hovedb. er opført 1870 af Grundmur med Tegltag og afgiver en god og rummelig Beboelseslejlighed. Ligeoverfor ligger Laden, som er opført 1904 dels af Grundmur, dels af Kampestenmur, medens Hestestalden er opført 1866 af Bindingsværk og den anden Staldlænge 1856 af Grundmur. — Hestebesætningen er overordentlig værdifuld og tæller bl. a. to Præmiehingste og fire præmierede Hopper mellem sine Individider.

Lars Christensens Gaard i V. Velling, V. Velling Sogn. Postforb. og St.: Langaa, hvortil c. 8 Km. Gaarden ligger c. 14 Km. fra nærmeste Købstad, Randers. Nuværende Ejer: *Lars Christensen*, som overtog Gaarden i Jan. 1903, er født paa Ejendommen 5. Aug. 1852 og gift med *Ane Christensen*, født i Hjorthede 5. Febr. 1873.



L. Christensens Gaard.

Matr.-Nr. 13 m. fl. af V. Velling. Hartkorn 10 Tdr. 7 Skpr. 2 Fdkr. 2¼ Alb. Ejendomsskyld 48,000 Kr. Brandassurance for Hovedb. 7,000 Kr., for Avlsb. 8,920 Kr. Gaardens samlede Areal 169 Tdr. Ld., deraf Ager 69, Eng 23, Mose 47, uopdyrket Græsningsareal 29, Have og Gaardsplads 1. Agermarken drives i en 9 Marksdrift: Havre, Helbrak, Rug, Roer og Byg, Havre, Havre og 3aars Græs. Jordens Bonitet er meget uensartet, i de 69 Tdr. Ld. dog ret god Muld paa sandblandet Lerunderlag. Besætningen bestaar af 10 Malkekøer foruden 50 Stkr. Ungkvæg og Kalve, 1 Tyr, 6 Heste, 3 Plage og Føl samt 21 Faar. Kvægbesætningen, der er af Korhornsrace, vedligeholdes hovedsagelig ved eget Tillæg.

Gaardens ældst kendte Ejer var Lars Jensen, som var kommen i Besiddelse af den ved Giftermaal. Han efterlod 1845 Ejendommen til sin Søn, Christen Larsen, den nuværende Ejers Faders.

Gaarden ligger tæt uden for V. Velling By, fra hvis Vandværk der er indlagt Vand i alle Gaardens Bygninger. Hovedb. er opført 1878 i Grundmur med Paptag. Af Grundmur er ligeledes Laden, som er opført 1870, medens begge Staldlængerne er af Bindingsværk til Gaardsiden, Grundmur til Udsiden. Alle Avlsb. bærer Straatage.

Lindegaard, V. Velling Sogn. Postforb. og St.: Ulstrup, hvortil c. 3 Km. Gaarden ligger c. 18 Km. fra nærmeste Købstad, Randers. Nuværende Ejer: *Martin Lundorff*, som købte Gaarden 26. April 1904, er født i Vejrum 14. Jan. 1868 og gift med *Magdalene Rasmussen*, født i V. Velling 28. Decbr. 1867.

Matr.-Nr. 5a m. fl. af Terp. Hartkorn 5 Tdr. 3 Skpr. 1 Fdkr. 2¼ Alb. Ejendomsskyld 36,000 Kr. Brandassurance for Hovedb. 8,200 Kr., for Avlsb. 14,730 Kr. Gaardens samlede Areal 152½ Td. Ld., deraf Ager 103½, Eng 23, Overdrev 25, Have og Gaardsplads 1. Af Agermarken drives 40 Tdr. Ld. i en 9 Marksdrift: Roer, Blandsæd, Rug, Havre, Havre og 4aars Græs; 32 Tdr. Ld. i en 8 Marksdrift: Havre, Roer, Blandsæd, Rug, Havre og 3aars Græs; og 31½ Td. Ld. i en 9 Marksdrift: Havre, Helbrak, Rug, Byg, Havre, Havre og 3aars Græs. Jordens Bonitet er meget uensartet, dog for Størstedelen middelgod Muld. Besætningen bestaar af 11 Malkekøer foruden 35 Stkr. Ungkvæg og Kalve, 1 Tyr, 5 Heste, 2 Plage samt 18 Faar. Sidste Aar solgtes c. 20 Fedesvin. Kvægbesætningen, der er af blandet Race, vedligeholdes hovedsagelig ved eget Tillæg.

L i n d e g a a r d's ældst kendte Ejer var Jens Ejler Nielsen, hvis Enke, Kirsten Nielsdatter, senere ægtede Anders Christensen Bødker, hvem hun ogsaa overlevede, hvorefter Gaarden ved hendes Død 1891 overgik til hendes Svigersøn, Niels Hansen, af hvem den nuværende Ejer har købt.



Lindegaard.

Gaarden ligger i Terp By. 1900 nedreves den gamle Hovedb. og den nye opførtes af Grundmur, tækket med Skifer; den smukke og anselige Bygning rummer en stor og god Beboelseslejlighed. Lige over for ligger Laden, som er opført i 1870erne af Grundmur mod Udsiden, Bindingsværk mod Gaardsiden, medens den ø. Staldlænge er helt af Grundmur, den v. helt af Bindingsværk. Ø. for Hovedb. ligger Svinestalden, som er opført dels af Kampestenmur, dels af Bindingsværk. Alle Avlsb. bærer Straatage. Paa Gaardspladsen er opstillet en Vindmotor til Drift af de faste Maskiner. Vand er indlagt i Gaarden fra eget Vandværk. — Af Hestebesætningen er en Følhoppes kaaret i 1. Klasse og optaget i Stambogen.

Thorupgaard, V. Velling Sogn. Postforb. og St.: Ulstrup, hvortil c. 3 Km. Tlf. 20 over Ulstrup Central. Gaarden ligger c. 17 Km. fra nærmeste Købstad, Randers. Nuværende Ejer: *Niels Christian Justesen*, som overtog Gaarden i Decbr. 1900, er født i Vorning 6. Septbr. 1872 og gift med *Andersine Christine Rasmussen*, født i Tinbæk 6. Juli 1878.

Matr.-Nr. 1a m. fl. af Lille Thorup. Hartkorn 5 Tdr. 5 Skpr. 3 Fdkr. ¼ Alb. Ejendomsskyld 49,000 Kr. Brandassurance for Hovedb. 9,020 Kr., for Avlsb. 14,876 Kr. Gaardens samlede Areal 152 Tdr. Ld., deraf Ager 131, Eng 6, Mose 3, Skov 10, Have og Gaardsplads 2. Af Agermarken drives 64 Tdr. Ld. i en 8 Marksdrift: Havre, Roer, Byg, Rug, Havre og 3aars Græs; 32 Tdr. Ld. i en anden 8 Marksdrift: Helbrak, Rug, Kartoffler, Havre, Havre og 3aars Græs; 18 Tdr. Ld. i en 9 Marksdrift: Helbrak, Rug, Roer, Havre, Roer, Havre og 3aars Græs; 17 Tdr. Ld. henligger til vedvarende Græsning. Jordens Bonitet er overvejende god, kraftig Lermuld paa Lerunderlag. Besætningen bestaar af 10 Malkekøer for-

uden c. 40 Stkr. Ungkvæg, 1 Tyr, 9 Heste samt 8 Plage og Føl. Sidste Aar solgtes c. 40 Fedesvin. Kvægbesætningen, der er af blandet Race, vedligeholdes udelukkende ved Indkøb.

Thorupgaard har den nuværende Ejer overtaget efter sin Fader, Mikkel Justesen, som i 1892 havde købt den.

Gaarden ligger i Lille Thorup umiddelbart ved Hovedlandevej, venlig omgiven mod N. og V. af Have og Plantning. Hovedb. er opført 1904 over høj Sokkel af Grundmur med Trimpel og Skifertag; det er en smuk, anselig Bygning, der afgiver en hyggelig og rummelig Lejlighed. Laden og Hestestalden er begge opførte 1896, Kostalden 1901; de to førstnævnte er af Grundmur til Gaardsiden, Granit til Udsiden, medens Kostalden er helt af Grundmur. Alle Avlsb. bærer Straatage. N. for Hestestalden ligger en Vognremise og Materialhus af Grundmur med Paptag. Paa Laden er opstillet Vindmotor til Drift af de faste Maskiner. Vand er indlagt i Bygningerne fra

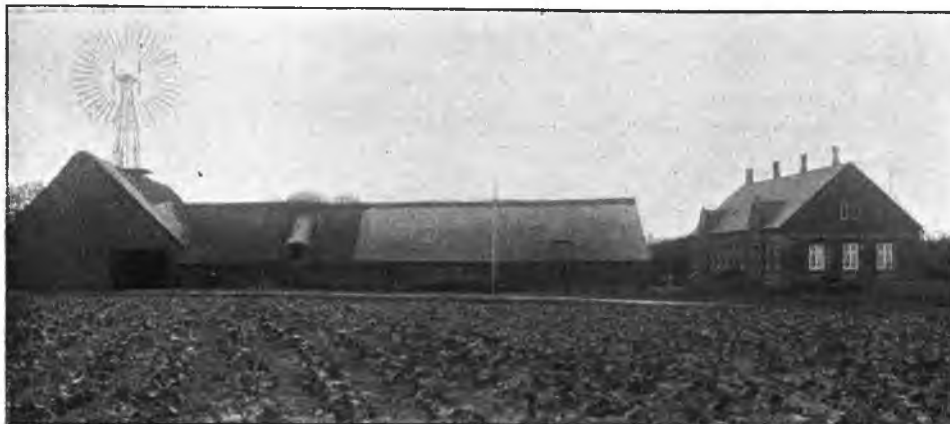

Thorupgaard.

eget Vandværk. Thorupgaard Skov ligger langs Markernes v. Skel. — I Hestebesætningen findes to Statsstambogshopper.

Ilsøgaard, Skjern Sogn. Postforb. og St.: Ulstrup, hvortil c. 5 Km. Gaarden ligger c. 20 Km. fra nærmeste Købstad, Randers. Nuværende Ejer: *Kasper Christian Laugesen Bech*, som overtog Gaarden 6. Oktbr. 1886, er født i Løvskal 29. Marts 1861 og var gift med *Dorthea Sørensen*, født paa Ejendommen 28. Marts 1863, død 10. Marts 1901.

Matr.-Nr. 2a m. fl. af Ilsø. Hartkorn 5 Tdr. 1 Skp. 2 Fdkr. 2½ Alb. Ejendomsskyld 40,000 Kr. Brandassurance for Hovedb. 4,200 Kr., for Avlsb. 11,182 Kr. Gaardens samlede Areal 102 Tdr. Ld., deraf Ager 81, Eng 8, Mose 2, Overdrev 10, Have og Gaardsplads 1. Af Agermarken drives 54 Tdr. Ld. i en 9 Marksdrift: Havre, Helbrak, Rug, Byg, Havre, Havre og 3aars Græs; 27 Tdr. Ld. i en anden 9 Marksdrift: Helbrak, Rug, Roer, Byg, Havre, Havre og 3aars Græs. Jordens Bonitet er for c. Halvdelens Vedkommende Iermuldet, for den anden Halvdels Vedkommende sandmuldet. Besætningen bestaar af 12 Malkekøer foruden c. 20 Stkr. Ungkvæg og Kalve, 1 Tyr, 12 Fedekreaturer, 6 Heste, 2 Plage og Føl samt 10 Faar. Sidste Aar solgtes 16 Fedesvin. Kvægbesætningen, der er af sortbroget Race, vedligeholdes kun delvis ved eget Tillæg.

Ilsøgaard har den nuværende Ejer overtaget efter sin Svigerfader, i hvis Slægt den, saavidt vides, er gaet i Arv gennem flere Led.

Gaarden ligger i Ilsø By. Hovedb., Kostalden og Svinestalden er alle af Grundmur, den første opført 1855, Kostalden i 1892. Laden, opført 1870, og Hestestalden, opført 1865, er derimod begge af Bindingsværk. Alle Bygningerne bærer Straatage. Vandforsyningen sker fra eget Vandværk. — I Hestebesætningen findes en Avlshoppe, der er kaaret i 1. Klasse og optaget i Statsstambogen.

Vinterslevgaard, Skjern Sogn. Postforb. og St.: Ulstrup, hvortil c. 6 Km. Gaarden ligger c. 21 Km. fra nærmeste Købstæder, Randers og Viborg. Nuværende Ejer: *Niels Christian Vinterslev*, som overtog Gaarden 1. Jan. 1907, er født i Kragelund 2. Juli 1883.

Matr.-Nr. 3a m. fl. af Ilsø. Hartkorn 5 Tdr. 7 Skpr. $\frac{1}{4}$ Alb. Ejendomsskyld 36,000 Kr. Brandassurance for Hovedb. og Avlsb. 24,000 Kr. Gaardens samlede Areal 80 Tdr. Ld., deraf Ager 70, Eng 6, Overdrev $2\frac{1}{2}$, Have og Gaardsplads $1\frac{1}{2}$. Af Agermarken drives 60 Tdr. Ld. i en 8 Marksdrift: Håvre, Rug, Roer, Byg, Håvre og 3aars Græs; 10 Tdr. Ld. henligger til vedvarende Græsning. Jordens Bonitet er middelgod Lermuld. Besætningen bestaar af 16 Malkekøer foruden o. 20 Stkr. Ungkvæg og Kalve, 2 Tyre, 6 Heste samt 2 Plage og Føl. Sidste Aar solgtes c. 20 Fedesvin. Kvægbesætningen, der er af blandet Race, vedligeholdes hovedsagelig ved eget Tillæg.

Vinterslevgaard har den nuværende Ejer købt af Arvingerne efter Christen Madsen, der var død i Novbr. 1906, og som, oprindeligt sammen med en Broder, i sin Tid havde overtaget Fædrengaarden efter sin Fader.

Hovedb., der er opført 1875, og Laden, der er bygget 1856, er begge af Grundmur, medens Hestestalden og Kostalden er af Bindingsværk. V. for den egentlige Gaardplan er bygget en Svinestald af Kampesten. Alle disse Bygninger bærer Straatage. Endelig er mod S. opført en Bræddelade med Paptag; paa denne er opstillet Vindmotor til Drift af de faste Maskiner.

Niels Nedergaards Gaard i Ø. Velling, Ø. Velling Sogn. Postforb. og St.: Langaa, hvortil c. 7 Km. Gaarden ligger c. 13 Km. fra nærmeste Købstad, Randers.



N. Nedergaards Gaard.

Nuværende Ejer: *Niels Sørensen Nedergaard*, som overtog Gaarden i Juni 1894, er født paa Ejendommen 5. Juli 1863 og gift med *Ane Therkildsen*, født i Ø. Velling Vandmølle 10. Decbr. 1866.

Matr.-Nr. 3a m. fl. af Ø. Velling. Hartkorn 6 Tdr. 7 Skpr. 1 Fdkr. Ejendomsskyld 40,000 Kr. Brandassurance for Hovedb. 8,700 Kr., for Avlsb. 14,995 Kr. Gaardens samlede Areal 82 Tdr. Ld., deraf Ager 61, Eng 13, Mose $1\frac{1}{4}$, Skov 6, Have og Gaardsplads $\frac{3}{4}$. Af Agermarken drives 48 Tdr. Ld. i en 8 Marksdrift: Håvre, $\frac{1}{2}$ Vintersæd $\frac{1}{2}$ Staldfoder, Roer, Byg, Håvre og 3aars Græs; 9 Tdr. Ld. drives i en 7. Marksdrift: Håvre, Vintersæd, Roer, Byg, Håvre og 2aars Græs. 1 Td. Ld. dyrkes uden for Driften med Staldfoder, og 3 Tdr. Ld. henligger i vedvarende Græs. Jordens Bonitet er god Muld paa hovedsagelig Lerunderlag. Besætningen bestaar af 14 Malkekøer foruden 28 Stkr. Ungkvæg og Kalve, 3 Tyre,

7 Heste, 6 Plage og Føl samt 4 Faar. Sidste Aar solgtes 27 Fedesvin. Kvægbesætningen, der er af blandet Race, vedligeholdes ved eget Tillæg.

Gaarden har tidligere været Fæstegaard under Hovedgaarden Asmildkloster, men blev omkring Aar 1800 købt til fri Ejendom af Søren Pedersen, der 28. Septbr. 1827 skødede den til sin Søn, Niels Sørensen Nedergaard, som atter 27. Jan. 1857 overlod den til sin Søn, Søren Nielsen Nedergaard, den nuværende Ejers Fader.

Gaardens Bygninger ligger i Ø. Velling By umiddelbart ved Kirken. Hovedb. er opført 1882 af Grundmur med Tegltag og rummer en meget stor og god Beboelseslejlighed. Lige overfor ligger Laden, opført 1876 af Grundmur, medens begge Sidelængerne er opførte 1877, den v. af Bindingsværk alene, den ø. af Bindingsværk og Grundmur. Alle Avlsb. er tækkede med Straa. Vand er indlagt overalt i Bygningerne fra fælles Vandværk.

Christen Therkildsens Gaard i Ø. Velling, Ø. Velling Sogn. Postforb. og St.: Langaa, hvortil c. 7 Km. Gaarden ligger c. 13 Km. fra nærmeste Købstad, Randers. Nuværende Ejer: *Christen Pedersen Therkildsen*, som overtog Gaarden i Maj 1908, er født paa Ejendommen 7. Decbr. 1879 og gift med *Dorthea Møller*, født i Helstrup 21. Maj 1879.

Matr.-Nr. 7a m. fl. af Ø. Velling. Hartkorn 7 Tdr. 3 Fdkr. 2½ Alb. Ejendomsskyld 36,000 Kr. Brandassurance for Hovedb. 5,610 Kr., for Avlsb. 7,960 Kr. Gaardens samlede Areal 66 Tdr. Ld., deraf Ager 55½, Eng 7, Skov 3, Have og Gaardsplads ½. Af Agermarken drives 37 Tdr. Ld. i en 7 Marksdrift: Havre, Roer, Byg, ½ Rug ½ Roer, 5 Havre og 2aars Græs; 7 Tdr. Ld. drives i en anden 7 Marksdrift: Havre, Roer, Byg, Rug, Havre og 2aars Græs. 11½ Td. Ld. henligger i vedvarende Græs. Jordens Bonitet er for Størsteparten Muldjord paa Lerunderlag. Besætningen bestaar af 14 Malkekøer foruden 12 Stkr. Ungkvæg og Kalve, 1 Tyr, 5 Heste, 1 Plag samt 8 Faar. Sidste Aar solgtes 16 Fedesvin. Kvægbesætningen, der er af blandet Race, vedligeholdes hovedsagelig ved eget Tillæg.

Ejendommen har i tidligere Tid været Fæstegaard under Asmildkloster. Dens ældst kendte Ejer hed Kresten Jensen; han havde overtaget Gaarden 30. Maj 1817 og overdrog den 16. Decbr. 1848 til sin Søn, Peder Christen Therkildsen, efter hvis Død i Aaret 1901 hans Enke, Dorthea Olsdatter, drev Ejendommen, indtil hun overdrog den til sin Søn, den nuværende Ejer.

Gaardens Bygninger ligger inde i Ø. Velling By. Avlsb. er alle opførte 1857 af Bindingsværk med Straatage. Samme Aar er Hovedb. opført af Grundmur med Tegltag. SØ. for den egentlige Gaardplan ligger en Aftægtsbolig, opført 1830 af Bindingsværk med Straatag. Fra fælles Vandværk er lagt Vandledninger ind i alle Gaardens Bygninger.

Poul Emil Hansens Gaard i Ø. Velling, Ø. Velling Sogn. Postforb. og St.: Langaa, hvortil c. 7 Km. Gaarden ligger c. 12 Km. fra nærmeste Købstad, Randers. Nuværende Ejer: *Poul Emil Hansen*, som overtog Gaarden i Efteraaret 1887, er født i Gullev 4. Oktbr. 1855 og gift med *Inger Kirstine Bjerregaard*, født paa Ejendommen 1. Aug. 1857.

Matr.-Nr. 10a m. fl. af Ø. Velling. Hartkorn 7 Tdr. 2 Skpr. 2 Fdkr. 2¼ Alb. Ejendomsskyld 36,000 Kr. Brandassurance for Hovedb. og Avlsb. 21,000 Kr. Gaardens samlede Areal 73 Tdr. Ld., deraf Ager 57, Eng 14, Mose ½, Skov ½, Have og Gaardsplads 1. Af Agermarken drives 29 Tdr. Ld. i en 8 Marksdrift: Havre, Staldfoder, Rug, Byg, Havre, Havre og 2aars Græs; 28 Tdr. Ld. i en anden 8 Marksdrift: Havre, Blandsæd, Roer, Byg, Roer, Havre og 2aars Græs. Jordens Bonitet er i de 29 Tdr. Ld. god, dyb Muldjord paa Lerunderlag, i de 28 Tdr. Ld. tyndere Muld paa sandblandet Underlag. Besætningen bestaar af 16 Malkekøer foruden c. 20 Stkr. Ungkvæg og Kalve, 1 Tyr, 6 Heste, 9 Plage og Føl samt 5 Faar. Sidste Aar solgtes 12 Fedesvin. Kvægbesætningen, der er af sortbroget Race, vedligeholdes hovedsagelig ved eget Tillæg.

Ejendommen er i sin nuværende Skikkelse først oprettet 1886, da to tidligere selvstændige Nabogaarde sammenlagdes. Begge disse Gaarde havde i sin Tid været Fæste under Hovedgaarden Asmildkloster ved Viborg.

Gaarden ligger inde i Øster Velling By. Hovedb. er opført 1868 af Grundmur. Lige over for den ligger Laden, der er sat af Kampesten i 1869. Kostalden er af Bin-

dingsværk ligesom Indersiden af Hestestalden, der er opført 1888, men hvis Yderside er af Grundmur. Alle Bygningerne bærer Straatage. Vand er indlagt i Bygningerne fra Fællesvandværk.

Søren Hjortshøjs Gaard i Ø. Velling, Ø. Velling Sogn. Postforb. og St.: Langaa, hvortil c. 7 Km. Gaarden ligger c. 13 Km. fra nærmeste Købstad, Randers. Nuværende Ejer: *Søren Kjeldsen Hjortshøj*, som købte Gaarden 19. Maj 1898, en født i Vejlbj 12. Novbr. 1867 og gift med *Laura Mikkelsen*, født i Mundelstrup 12. Juli 1878.

Matr.-Nr. 13a m. fl. af Ø. Velling. Hartkorn 7 Tdr. 6 Skpr. 2 Fdkr. 1½ Alb. Ejendomsskyld 37,000 Kr. Brandassurance for Hovedb. 6,270 Kr., for Avlsb. 9,677 Kr. Gaardens samlede Areal 89½ Td. Ld., deraf Ager 64, Eng 18, Plantage 3, Overdrev 3, Have og Gaardsplads 1½. Af Agermarken drives 44 Tdr. Ld. i en 8 Marksdrift: Byg, Roer, Havre, Rug, Havre og 2aars Græs; 20 Tdr. Ld. drives i en 9 Marksdrift: Havre, Rug, Rug, Roer, Havre og 4aars Græs. Jordens Bonitet er i de 44 Tdr. Ld. forholdsvis god Muld paa Lerunderlag, i de 20 Tdr. Ld. sandmuldet Jord. Besætningen bestaar af 20 Malkekøer foruden 20 Stkr. Ungkvæg og Kalve, 1 Tyr, 4 Heste, 6 Plage og Føl samt 6 Faar. Sidste Aar solgtes c. 20 Fedesvin og c. 200 Maanedsgrise. Kvægbesætningen, der er af sortbroget Race, vedligeholdes ved eget Tillæg.

Gaardens ældst kendte Ejer, Niels Hvam, havde omkring Aaret 1800 arvet den efter sin Fader. Efter hans Død ægtede hans Enke midt i 1830erne Niels Alstrup, som i 1850erne overlod den til sin Stifsøn, Chresten Hvam, hvis Søsterdatter 1880 ved Giftermaal bragte Gaarden til Ulrik Andersen, efter hvem den nuværende Ejer har købt.

Hovedb. er opført c. 1850 af Grundmur med Straatag og var den første grundmurede Bygning i Kommunen. Laden og Hestestalden, opførte 1867, er begge af Bindingsværk med Straatage, medens Kostalden er ombygget med Grundmur mod Udsiden 1898 og mod Gaardsiden 1910. Ved Gavlen af Hovedb. er i 1910 opført et Tørvehus af cementstøbte Mure. Ejendommen, der tidligere var Fæstegaard under Hovedgaarden Ulstrup, blev af Niels Alstrup købt fri.

Gydegaard, Langaa Sogn. Postforb. og St.: Langaa, hvortil c. ½ Km. Gaarden ligger c. 13 Km. fra nærmeste Købstad, Randers. Nuværende Ejer: *Anders Christian Søgaaard*, som overtog Gaarden i Maj 1892, er født paa Ejendommen 4. Maj 1870 og gift med *Mette Sofie Laursen*, født i Langaa 16. April 1869.

Matr.-Nr. 7a m. fl. af Langaa. Hartkorn 5 Tdr. 5 Skpr. 1 Fdkr. 1¼ Alb. Ejendomsskyld 38,000 Kr. Brandassurance for Hovedb. 8,970 Kr., for Avlsb. 12,350 Kr. Gaardens samlede Areal 60 Tdr. Ld., deraf Ager 52, Eng 6, Skov 1, Have og Gaardsplads 1. Af Agermarken drives 48 Tdr. Ld. i en 8 Marksdrift: Vintersæd efter Halvbrak, Havre, Roer, Byg, Havre og 3aars Græs; 4 Tdr. Ld. henligger indhegnet i vedvarende Græs. Jordens Bonitet er en Del forskellig, hovedsagelig dog lermuldet Jord. Besætningen bestaar af 18 Malkekøer foruden 21 Stkr. Ungkvæg og Kalve, 1 Tyr, 4 Heste, 6 Plage og Føl samt 6 Faar. Sidste Aar solgtes 41 Fedesvin. Kvægbesætningen, der er af blandet Race, vedligeholdes ved eget Tillæg.

Gydegaard var tidligere Fæstegaard under Hovedgaarden Ulstrup, men købtes til fri Ejendom for 1800 Rbd. af Just Christensen, der havde ægtet Maren Bak, en Datter af den sidste Fæster, Chresten Bak. Just Christensens Datter, Maren Justdatter, var to Gange gift, først med Anders Jensen Bay og efter hans Død med Jens Christensen (med Tilnavnet Søgaaard), den nuværende Ejers Fader.

Den smukt byggede Gaard ligger i Langaa By og er opført 1908. Hovedb. er opført af Grundmur med Cementstenstag og rummer en stor og god Lejlighed. Af Grundmur er ligeledes Hestestalden, medens Laden og Kostalden er af Kampestensmur mod Udsiderne, af Grundmur mod Gaardsiderne. I Kostalden er murede Hvælvinger mellem Jernbjælker. Alle Avlsb. er tækkede med Tagpap. — Gaardens Hestebesætning er meget værdifuld; bl. a. er to af Følhopperne kaarede i 1. Klasse.

Bøllingely, Langaa Sogn. Postforb. og St.: Langaa, hvortil c. ½ Km. Tlf. 18 over Langaa Central. Gaarden ligger c. 13 Km. fra nærmeste Købstad, Randers. Nuværende Ejer: *Laust Jensen*, som købte Gaarden 4. Juli 1904, er født i Torup 28. Febr. 1863 og gift med *Margrethe Nielsen*, født i Langaa 23. Marts 1865.

Matr.-Nr. 9 m. fl. af Langaa. Hartkorn 6 Tdr. 7 Skpr. Ejendomsskyld 43,500 Kr. Brandassurance for Hovedb. 7,410 Kr., for Avlsb. 12,220 Kr. Gaardens samlede Areal 52½ Td. Ld., deraf Ager 41½, Eng 9, Mose 1½, Have og Gaardsplads ½. Af Agermarken drives 21 Tdr. Ld. i en 7 Marksdrift: Havre, Roer, Byg, Rug, Havre og 2aars Græs; 20 Tdr. Ld. i en 8 Marksdrift: Havre, Roer, Havre, Byg, Havre og 3aars Græs; ½ Td. Ld. henligger i vedvarende Græs. Jordens Bonitet er god Muldjord paa Lerunderlag. Besætningen bestaar af 15 Malkekøer foruden 25 Stkr. Ungkvæg og Kalve, 2 Tyre, 6 Heste, 3 Plage og Føl samt 6 Faar. Sidste Aar solgtes 26 Fedesvin. Kvægbesætningen, der er af blandet Race, vedligeholdes hovedsagelig ved eget Tillæg.



Bøllingely.

Bøllingely var tidligere Fæstegaard under Hovedgaarden Ulstrup, men købtes til fri Ejendom c. 1835 for 1800 Rbd. Den nuværende Ejer købte Gaarden 18. Decbr. 1874 af Niels Nielsen Kjeldsen, som havde overtaget den efter sin Moder, Inger Mikkelssdatter, Enke efter Niels Nielsen Kjeldsen den ældre.

Gaarden ligger i Langaa By. Dens Bygninger er alle af Grundmur, Avlsb. med høj Trimpel; Hovedb., som ligger i Østsiden af Gaarden, er opført 1884 og tækket med Tegl; Avlsb., opførte 1908, er tækkede med Pap. N. for Kostalden findes et Gødningshus.

Højvang, Langaa Sogn. Postforb. og St.: Langaa, hvortil c. 2 Km. Tlf. 31 over Langaa Central. Gaarden ligger c. 13 Km. fra nærmeste Købstad, Randers. Nuværende Ejer: Amsraadsmedlem og Sogneraadsformand *Søren Christensen*, som overtog Gaarden i Foraaret 1887, er født paa Langaagaard 19. Jan. 1863 og gift med *Karen Jensen*, født paa Lovisehøj ved Vejle 15. Decbr. 1862.

Matr.-Nr. 12a m. fl. af Langaa. Hartkorn 7 Tdr. 2 Skpr. Ejendomsskyld 47,000 Kr. Brandassurance for Hovedb. 6,860 Kr., for Avlsb. 12,740 Kr. Gaardens samlede Areal udgør 80 Tdr. Ld., deraf Ager 61, Eng 6½, Mose 1½, Granplantage 10, Have og Gaardsplads 1. Af Agermarken drives 40 Tdr. Ld. i en 8 Marksdrift: Havre, Helbrak, Hvede, Roer, Byg, Havre og 2aars Græs; 15 Tdr. Ld. drives i en 5 Marksdrift: Rug efter Halvbrak, Roer og Kartofler, Havre og 2aars Græs; 6 Tdr. Ld. henligger i vedvarende Græs. Jordens Bonitet er dels lermuldet, dels sandmuldet. Besætningen bestaar af 16 Malkekøer foruden 22 Stkr. Ungkvæg og Kalve, 2 Tyre, 5 Heste, 4 Plage og Føl samt 4 Faar. Sidste Aar solgtes c. 25 Fedesvin. Kvægbesætningen, der er af blandet Race, vedligeholdes ved eget Tillæg.

Højvang var oprindelig Fæstegaard under Hovedgaarden Ulstrup, men købtes 8. Septbr. 1842 til fri Ejendom af Jens Christensen Højlund, som 19. Febr. 1858 for 3,700 Rbd. overdrog Gaarden til sin Søn, Christian Jørgen Jensen Højlund, af hvem den nuværende Ejers Fader, Christen Nielsen, i Aaret 1885 har købt.

Alle Gaardens Bygninger er opførte af Grundmur med Trimpel i Aaret 1905. Hovedb., som afgiver en god og rummelig Beboelseslejlighed, er tækket med Cementtagsten, Avlsb. med Pap. Udenfor den egentlige Gaardplan ligger mod V. Svinestalden. Paa



Højvang.

Laden er opstillet en 4vinget Husmølle. Overalt i Bygningerne er indlagt Vand fra fælles Vandværk.

Fiskergaard, Langaa Sogn. Postforb. og St.: Langaa, hvortil c. $\frac{1}{2}$ Km. Gaarden ligger c. 13 Km. fra nærmeste Købstad, Randers. Nuværende Ejer: *Anton Kjør Jensen*, som købte Gaarden 1. Aug. 1911, er født paa Annasminde i Hatting 17. Febr. 1878 og gift med *Emma Elise Jensen*, født i Viborg 29. Aug. 1877.



Fiskergaard.

Matr.-Nr. 13a m. fl. af Langaa. Hartkorn 6 Tdr. 1 Fdkr. $\frac{3}{4}$ Alb. Ejendomsskyld 35,000 Kr. Brandassurance for Hovedb. og Avlsb. 15,000 Kr. Gaardens samlede Areal 45 Tdr. Ld., deraf Ager 36, Eng $7\frac{1}{4}$, Mose $\frac{1}{4}$, Have og Gaardsplads 1. Af Agermarken drives 32 Tdr. Ld. i en 8 Marksdrift: Havre, Roer, Byg, $\frac{1}{2}$ Rug $\frac{1}{2}$ Havre, Roer, Havre og 2aars Græs; $1\frac{1}{2}$ Td. Ld. dyrkes til Stadighed

med Staldfoder, og 2½ Td. Ld. henligger i vedvarende Græs. Jordens Bonitet er dyb Muldjord paa Lerunderlag. Besætningen bestaar af 12 Malkekøer foruden 20 Stkr. Ungkvæg og Kalve, 1 Tyr, 4 Heste, 2 Plage og Føl samt 5 Faar. Sidste Aar solgtes c. 25 Fedesvin. Kvægbesætningen, der er af Korthornsrace, vedligeholdes ved eget Tillæg.

Fiskergaard blev i 1830erne for 1800 Rbd. købt fri fra Fæste under Hovedgaarden Ulstrup af Kresten Stridsbjerg, efter hvem den ved Arv kom til Kresten Huus. Han solgte den atter 1878 til Jens Fisker, af hvem den nuværende Ejer har købt.

Gaarden ligger meget smukt i Udkanten af Langaa By. Den anselige Hovedb., der er opført 1889 over høj Kælder af Grundmur med Tegtag, afgiver en rummelig og bekvem Beboelseslejlighed. Laden, opført 1888, saa vel som Staldbygningerne er opførte af Grundmur med Straatage. N. for den egentlige Gaardplan ligger Svinestald, Vognporte og Gødningshus af Bindingsværk med Straatage. Vand fra fælles Vandværk er indlagt overalt i Bygningerne. Paa Gaarden findes en meget værdifuld Hestebesætning. — Foran Hovedb. strækker sig mod Ø. den smukt anlagte og velholdte Have, og mod V. giver en beplantet Skrænt Bygningerne Læ.

Langaasøgaard, Langaa Sogn. Postforb. og St.: Langaa, hvortil c. ½ Km. Tlf. 29 over Langaa Central. Gaarden ligger c. 13 Km. fra nærmeste Købstad, Randers. Nuværende Ejer: *Niels Mathias Jensen*, som købte Gaarden 1. Novbr. 1906, er født i Ø. Assels 8. Decbr. 1865 og gift med *Mette Kirstine Christensen*, født i Langaa 30. Jan. 1870.



Langaasøgaard

Matr.-Nr. 20 m. fl. af Langaa. Hartkorn 8 Tdr. 2 Skpr. 2 Fdkr. Ejendoms-skyld 72,000 Kr. Brandassurance for Hovedb. 8,170 Kr., for Avlsb. 15,450 Kr. Gaardens samlede Areal 152 Tdr. Ld., deraf Ager 114, Eng 16 (deraf 7 Tdr. Ld. udtørret Søj), Skov og Plantage 20, Have og Gaardsplads 2. Af Agermarken drives 64 Tdr. Ld. i en 8 Marksdrift: Roefrøavl efter Halvbrak, Byg, Havre, Roer, Havre udlagt med Hundegræs og 3aars Frøavl af Hundegræs; 44 Tdr. Ld. drives i en 5 Marksdrift: Rug efter Halvbrak, Kartoffler, Havre og 2aars Græs; 6 Tdr. Ld. henligger i vedvarende Græs. Jordens Bonitet er i de 64 Tdr. Ld. Lermuld, i de 44 Tdr. Ld. god, sandmuldet Jord paa dels Ler-, dels Grusunderlag. Besætningen bestaar af 20 Malkekøer foruden 38 Stkr. Ungkvæg og Kalve, 4 Tyre, 7 Heste, 6 Plage og Føl samt 80 Faar og Lam. Sidste Aar solgtes 78 Fedesvin. Kvægbesætningen, der er af Korthornsrace, vedligeholdes hovedsagelig ved eget Tillæg.

Langaasøgaard købtes i 1842 af Christen Sørensen Søgaard til fri Ejendom fra Hovedgaarden Ulstrup, under hvilken den hidtil havde været Fæstegaard. Hans Søn, Christian Justesen, overtog Gaarden efter sin Fader og overdrog den senere til sin Svigersøn, Drescher, af hvis Enke den nuværende Ejer har købt.

Gaarden ligger i den sv. Side af Langaa By og bestaar udelukkende af grundmurede Bygninger. Hovedb., som er tækket med Tegl, afgiver en rummelig og god Beboelseslejlighed, foran hvilken den store, smukt anlagte Have strækker sig mod S. Avlsb., der er opførte i 1907, bærer alle høj Trimpel og er tækkede med Pap. I Staldene er murede Hvelvinger mellem Jernbjælker, og overalt i Bygningerne er indlagt Vand fra fælles Vandværk. Alle Gaardens faste Maskiner drives ved egen Petroleumsmotor. Midt paa Gaardpladsen findes et overdækket, paptækket Gødningshus. Ude paa Gaardens Jorder ligger to større Træbygninger, tækkede henholdsvis med Straa og Tagpap.

Vesterskovgaard, Langaa Sogn. Postforb. og St.: Langaa, hvortil c. 2 Km. Gaarden ligger c. 13 Km. fra nærmeste Købstad, Randers. Nuværende Ejer: *Laurits Martinus Knudsen*, som overtog Gaarden 11. Jan. 1899, er født paa Ejendommen 25. Juli 1872 og gift med *Kirsten Marie Andersen Bay*, født i Langaa 28. Novbr. 1867.

Matr.-Nr. 17a m. fl. af Langaa. Hartkorn 5 Tdr. 3 Skpr. $\frac{1}{4}$ Alb. Ejendoms-skyld 38,000 Kr. Brandassurance for Hovedb. 7,680 Kr., for Avlsb. 11,890 Kr. Gaardens samlede Areal udgør $132\frac{1}{2}$ Td. Ld., deraf Ager 111, Eng 9, Mose $1\frac{1}{2}$, Skov 10, Have og Gaardsplads 1. Af Agermarken drives 32 Tdr. Ld. i en 8 Marks-



Vesterskovgaard.

drift: Havre, Roer, Byg, Blandsæd, Roer, Havre og 2aars Græs; 24 Tdr. Ld. i en anden 8 Marksdrift: Rug efter Halvbrak, Havre, Roer, Byg, Havre og 3aars Græs; 21 Tdr. Ld. i en 7 Marksdrift: Rug, Kartofler, Havre og 4aars Græs. 30 Tdr. Ld. henligger i vedvarende Græs. Jordens Bonitet er ret god Muldjord paa Sandunderlag. Besætningen bestaar af 18 Malkekøer foruden 25 Stkr. Ungkvæg og Kalve, 1 Tyr, 4 Heste, 4 Plage og Føl samt 18 Faar. Sidste Aar solgtes c. 25 Fedesvin. Kvægbesætningen, der er af blandet Race, vedligeholdes ved eget Tillæg.

Vesterskovgaard blev c. 1840 af den nuværende Ejers Bedstefader købt til fri Ejendom fra Hovedgaarden Ulstrup for 1800 Rbd. Han overdrog 30. Juni 1859 Gaarden til sin Søn, Laust Andersen Knudsen, den nuværende Ejers Fader.

Hovedb., der ligger i Nordsiden af Gaarden, er opført 1906 af Grundmur og tækket med Cementtagsten. Lige over for ligger Laden, opført 1909 af Grundmur med Trimpel og tækket med Pap. Af Sidelængerne er Hestestalden, opført 1865, og Kostalden, opført 1903, begge af Grundmur med Straatage.

Langagergaard, Langaa Sogn. Postforb. og St.: Langaa, hvortil c. $3\frac{1}{2}$ Km. Gaarden ligger c. 13 Km. fra nærmeste Købstad, Randers. Nuværende Ejer: *Niels Jørgen Pedersen*, som købte Gaarden 1. Decbr. 1911, er født i Thorsø 19. April 1878 og gift med *Nielsine Møller*, født 2. Jan. 1880.

Matr.-Nr. 21a af Langaa. Hartkorn 6 Tdr. 1 Fdkr. Ejendomsskyld 40,000 Kr. Brandassurance for Hovedb. og Avlsb. 19,500 Kr. Gaardens samlede Areal 92 Tdr. Ld., deraf Ager 88, Mose 2, Plantage 1, Have og Gaardsplads 1. Agermarken

drives i en 8 Marksdrift: Helbrak, Vintersæd, Byg, Roer, Havre, Havre og 2aars Græs. Jordens Bonitet er meget uensartet, dog for 3tørsteparten Muldjord paa Lerunderlag. Besætningen bestaar af 17 Malkekøer foruden 25 Stkr. Ungkvæg og Kalve, 1 Tyr, 6 Heste, 1 Plag samt 4 Faar. Sidste Aar solgtes c. 45 Fedesvin. Kvægbesætningen, der er af blandet Race, vedligeholdes ved eget Tillæg.

Langagergaard gik fra Kresten Villumsen i Arv til hans Datter, som først var gift med Niels Koue og efter hans Død med Peder Smed Pedersen, der overlevede hende og i 1906 solgte til Niels Nielsen, af hvem den nuværende Ejer har købt.

Hovedb. er opført af Grundmur og tækket med Tegl. Avlsb. er alle af Kampestenmur mod Udsiden og af Grundmur mod Gaardsiden, Laden er tækket med Straa, Staldlængen, som er bygget 1909, med Tagpap. Vand er indlagt overalt i Bygningerne fra et fælles Vandværk.

Hollerupgaard, Langaa Sogn. Postforb. og St.: Langaa, hvortil c. 4 Km. Tlf. 45 over Langaa Central. Gaarden ligger c. 16 Km. fra nærmeste Købstad, Randers. Nuværende Ejer: *Søren Laursen Sehested*, som overtog Gaarden 1. Oktbr. 1911, er født i Tvilum 15. Jan. 1886 og gift med *Karen Marie Sejersen*, født i Horn 9. Juli 1889.

Matr.-Nr. 1a m. fl. af Hollerup. Hartkorn 5 Tdr. 3 Skpr. 1 Fdkr. 2¼ Alb. Ejendomsskyld 43,000 Kr. Brandassurance for Hovedb. 6,080 Kr., for Avlsb. 14,924 Kr. Gaardens samlede Areal 118½ Td. Ld., deraf Ager 116, Mose ½, Skov 1, Have og Gaardsplads 1. Af Agermarken drives 81 Tdr. Ld. i en 9 Marksdrift: Havre, Helbrak, Vintersæd, Roer, Byg, Havre, Havre og 2aars Græs; Resten henligger indhegnet til vedvarende Græsning. Jordens Bonitet er i c. 36 Tdr. Ld. god Lermuld, medens det øvrige Areal nærmest er sandmuldet Jord. Besætningen bestaar af 26 Malkekøer foruden c. 20 Stkr. Ungkvæg og Kalve, 2 Tyre, 6 Heste, 2 Plage og Føl samt 9 Faar. Sidste Aar solgtes c. 80 Fedesvin. Kvægbesætningen, der er af rød dansk Race, vedligeholdes hovedsagelig ved eget Tillæg.

Hollerupgaard er opbygget af Jens Laursen, som c. 1880 solgte den til Søren Pedersen, som atter solgte til Niels Nielsen. Af ham købte P. Hansen i 1907 og solgte senere Ejendommen til den nuværende Ejer.

Gaarden ligger smukt og frit, omgivet af Have og Plantninger. Hovedb. rummer en stor og god Lejlighed. Den er ligesom Laden og begge Staldlængerne opført af Grundmur og tækket med Straa. Ø. for den egentlige Gaardplan ligger den straatækkede Svinestald, der er opført af Kampesten, og en grundmuret Vognportbygning, tækket med Cementsten. Endelig ligger mod N. en Svensklade og et paptækket Materialhus. Der findes baade Vindmotor og Benzinmotor til Drift af de faste Maskiner. — I Hestebesætningen findes tre Avlshopper, der alle er kaarede i 1. Klasse.

Anesminde, Helstrup Sogn. Postforb. og St.: Stevnstrup, hvortil c. 4 Km. Gaarden ligger c. 10 Km. fra nærmeste Købstad, Randers. Nuværende Ejer: *Jens Skovgaard Nielsen*, som overtog Gaarden i Oktbr. 1879, er født i Helstrup 7. Aug. 1843 og gift med *Maren Pedersdatter*, født paa Ejendommen 27. Maj 1849.

Matr.-Nr. 4a m. fl. af Helstrup. Hartkorn 9 Tdr. 1 Skp. 1 Fdkr. ½ Alb. Ejendomsskyld 46,000 Kr. Brandassurance for Hovedb. og Avlsb. 23,500 Kr. Gaardens samlede Areal 115 Tdr. Ld., deraf Ager 69, Eng 45, Have og Gaardsplads 1. Agermarken drives i en 9 Marksdrift: Helbrak, Rug, Byg, Havre, Havre og 4aars Græs. Jordens Bonitet er Lermuld paa Lerunderlag. Besætningen bestaar af 14 Malkekøer foruden c. 35 Stkr. Ungkvæg og Kalve, 1 Tyr, 8 Heste, 5 Plage og Føl samt 33 Faar. Sidste Aar solgtes c. 10 Fedesvin. Kvægbesætningen, der er af blandet Race, vedligeholdes tildels ved eget Tillæg.

Anesminde har den nuværende Ejer overtaget efter sin Svigerfader, Peder Rasmussen, som omkring 1845 havde taget den i Arv efter sin Fader, Rasmus Nielsen.

Gaarden laa tidligere inde i Helstrup By, men nedbrændte i 1869 og udflyttedes derefter paa sine Jorder NØ. for Byen. Alle Bygningerne er af Grundmur, Hovedb. tækket med Tegl, Avlsb. med Straa. Udenfor den egentlige Gaardplan ligger dog en Svinestald af Kampestenmur med Tegltag. Engene er fraliggende dels ved Nørreaa og dels ved Gudena.

Hedegaard, Helstrup Sogn. Postforb. og St.: Stevnstrup, hvortil c. 4 Km. Gaarden ligger c. 10 Km. fra nærmeste Købstad, Randers. Nuværende Ejer: *Thomas Rasmussen Thomsen*, som overtog Gaarden i Decbr. 1911, er født paa Ejendommen 19. Maj 1884.

Matr.-Nr. 18a m. fl. af Helstrup. Hartkorn 9 Tdr. 4 Skpr. 2 Alb. Ejendoms-skyld 45,000 Kr. Brandassurance for Hovedb. 8,780 Kr., for Avlsb. 14,440 Kr. Gaardens samlede Areal 111 Tdr. Ld., deraf Ager 75, Eng 33, Mose 2, Have og Gaardsplads 1. Af Agermarken drives 63 Tdr. Ld. i en 9 Marksdrift: Helbrak, Rug, Havre, Roer, Havre og 4aars Græs; 12 Tdr. Ld. i en 5 Marksdrift: Havre, Roer og Kartoffler, Havre og 2aars Græs. Jordens Bonitet er i c. 20 Tdr. Ld. god Muld paa Lerunderlag, medens Resten er Lerjord af noget ringere Beskaf-fenhed. Besætningen bestaar af 12 Malkekøer foruden c. 30 Stkr. Ungkvæg og Kalve, 2 Tyre, 8 Heste, 5 Plage og Føl samt 10 Faar. Sidste Aar solgtes 22 Fedesvin. Kvægbesætningen, der er af Korhornsrace, vedligeholdes hovedsagelig ved eget Tillæg.

Hedegaard var i sin Tid Fæste under Stamhuset Bidstrup, men købtes til fri Ejendom af Thomas Rasmussen, efter at han i nogle Aar havde haft den i Fæste. Han efterfulgtes 1883 af sin Søn, Anders Thomsen, hvis Enke, Petrine, f. Larsen, overdrog Ejendommen til sin Søn, den nuværende Ejer.

Gaardens Bygninger laa oprindelig inde i Helstrup By, men i 1885 blev de flyttede ud paa deres nuværende Plads c. 800 M. NØ. for Byen. Hovedb. en af Grundmur med Skifertag og rummer en stor og god Lejlighed. Af Grundmur er ligeledes Laden, medens begge Staldlængerne er af Bindingsværk. Alle Avlsb. bærer Straatage. Hedegaard ligger ret bekvemt, omtrent midt paa sine Jorder. Engen er fraliggende ved Nørreaa. — I Hestebesætningen findes to Avlshopper, der er kaarede i 1. Klasse og optagne i Statsstambogen.

N. Hvid Nielsens Gaard i Helstrup, Helstrup Sogn. Postforb. og St.: Stevnstrup, hvortil c. 4 Km. Gaarden ligger c. 10 Km. fra nærmeste Købstad, Randers. Nuværende Ejer: *Niels Hvid Nielsen*, som overtog Gaarden i Juni 1911, er født paa Ejendommen 26. Juni 1881.

Matr.-Nr. 5a m. fl. af Helstrup. Hartkorn 8 Tdr. 3 Skpr. $\frac{1}{2}$ Alb. Ejendoms-skyld 42,000 Kr. Brandassurance for Hovedb. og Avlsb. 14,000 Kr. Gaardens samlede Areal $91\frac{1}{2}$ Td. Ld., deraf Ager 64, Eng 27, Have og Gaardsplads $\frac{1}{2}$. Af Agermarken drives 48 Tdr. Ld. i en 6 Marksdrift: Havre, Roer, Byg, Havre og 2aars Græs; 16 Tdr. Ld. i en 5 Marksdrift: Havre, Rug, Havre og 2aars Græs. Jordens Bonitet er i den store Drift god Muld paa Lerunderlag, i den mindre Drift lettere Muld paa Grus- og Sandunderlag. Besætningen bestaar af 12 Malke-køer foruden c. 35 Stkr. Ungkvæg og Kalve, 2 Tyre, 7 Heste, 2 Plage samt 6 Faar. Sidste Aar solgtes 16 Fedesvin. Kvægbesætningen, der er af blandet Race, vedligeholdes hovedsagelig ved eget Tillæg.

Gaarden var i sin Tid Fæste under Stamhuset Bidstrup, men købtes i 1854 for 6,500 Rbd. til fri Ejendom af Søren Pedersen Fisker, som c. 1832 havde faaet den i Fæste. Han efterfulgtes af sin Stedsøn, Niels Thomsen, hvis Enke, Maren Sørensdatter, i 1878 overdrog den til sin Søn, Rasmus Hvid Nielsen, den nuværende Ejers Fader, som samtidig tilkøbte en Del Jord, saa at Ejendommen, der tidligere var betydelig mindre, naaede sit nuværende Areal.

Gaarden ligger i Helstrup By ved Vejen til Grensten. Alle Bygningerne er opførte efter Brand i 1869 af Grundmur, Hovedb. tækket med Cementsten, Avlsb. med Straa. I 1879 er desuden V. for den egentlige Gaardplan bygget en straatækket Kampestens-lade. Engen er fraliggende ved Nørreaa.

Molbogaard, Grensten Sogn. Postforb. og St.: Stevnstrup, hvortil c. $2\frac{1}{2}$ Km. Gaarden ligger c. 9 Km. fra nærmeste Købstad, Randers. Nuværende Ejer: *Rasmus Christen Molbo*, som overtog Gaarden 21. Jan. 1913, er født paa Ejendommen 17. Juni 1877.

Matr.-Nr. 2a af Grensten. Hartkorn 7 Tdr. 3 Skpr. 3 Fdkr. Ejendoms-skyld 37,000 Kr. Brandassurance for Hovedb. 5,011 Kr., for Avlsb. 10,578 Kr. Gaardens samlede Areal 95 Tdr. Ld., deraf Ager 70, Eng 8, Mose $5\frac{1}{2}$, Lyngbakker 11, Have og Gaardsplads $\frac{1}{2}$. Af Agermarken drives 56 Tdr. Ld. i en 8 Marksdrift:

Havre, Rug, Byg, Roer, Havre, Byg, Havre og 1aars Græs; 14 Tdr. Ld. henligger indhegnet til vedvarende Græsning. Jordens Bonitet er dels god Ler- muld, dels sandmuldet. Besætningen bestaar af 16 Malkekøer foruden c. 20 Stkr. Ungkvæg og Kalve, 2 Tyre, 6 Heste, 6 Plage og Føl samt 16 Faar. Sidste Aar solgtes 23 Fedesvin. Kvægbesætningen, der er af blandet Race, vedligeholdes hovedsagelig ved eget Tillæg.

M o l b o g a a r d var i sin Tid Fæste under Stamhuset Bidstrup, men købtes 8. Marts 1866 til fri Ejendom af den nuværende Ejers Fader, Christen Rasmussen, for 8,000 Rbd. Hans Fader, Rasmus Christensen, havde haft Gaarden i Fæste siden 1842, da han afløste sin Fader, Christen Rasmussen.

Gaarden ligger i Grensten By tæt S. for Kirken. Hovedb. er opført 1871 af Grundmur paa høj Sokkel. I 1876 er bygget den grundmurede Lade og Kostalden, der er af

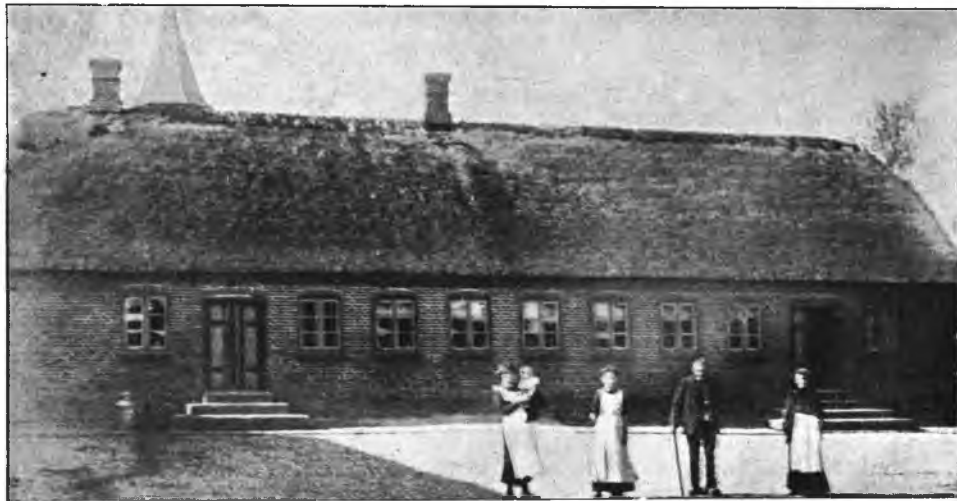

Molbogaard.

Bindingsværk, medens Hestestalden er opført 1895 af Grundmur. Af samme Materiale er et Brændselshus, der ligger NV. for den egentlige Gaardplan. Alle Bygningerne bærer Straatage. En mindre Frugt- og Blomsterhave ligger mellem Hovedb. og Kirkegaardsmuren. Engen er fraliggende ved Gudenaen.

Læsagergaard, Grensten Sogn. Postforb. og St.: Stevnstrup, hvortil c. 3 Km. Gaarden ligger c. 10 Km. fra nærmeste Købstad, Randers. Nuværende Ejer: *Peder Thejlggaard*, som købte Gaarden i Juli 1908, er født i Byrsted 2. April 1876 og gift med *Ingeborg Nielsen*, født i Hobro 25. Novbr. 1885.

Matr.-Nr. 3a m. fl. af Grensten. Hartkorn 9 Tdr. 3 Skpr. 2 Fdkr. 2 Alb. Ejendomsskyld 45,000 Kr. Brandassurance for Hovedb. 5,270 Kr., for Avlsb. 14,970 Kr. Gaardens samlede Areal 101 Tdr. Ld., deraf Ager 94, Eng 4, Skov 1, Have, Gaardsplads og Veje 2. Af Agermarken drives 65 Tdr. Ld. i en 8 Marksdrift: Blandsæd, Helbrak, Hvede, Byg, Roer, Havre og 2aars Græs; 29 Tdr. Ld. henligger i vedvarende Græs og tages kun op nu og da, naar Plantevæksten gør det ønskeligt. Jordens Bonitet er i den store Drift god, dyb Muldjord paa Lerunderlag, i Indhegningerne ligeledes Lerjord, men med mindre Muld og af ringere Kvalitet. Besætningen bestaar af 22 Malkekøer foruden c. 25 Stkr. Ungkvæg og Kalve, 2 Tyre samt 7 Heste. Sidste Aar solgtes c. 70 Fedesvin. Kvægbesætningen, der er af blandet Race, vedligeholdes hovedsagelig ved eget Tillæg.

Læsagergaard købte den nuværende Ejer af Valdemar Hviid, som i 1906 havde overtaget den efter sin Fader.

Gaarden ligger c. 1000 M. NV. for Grensten By, venlig omgiven mod N. og V. af sin store, gamle Have, der fortsættes i den lille, kønne Skov. Hovedb. saavel som

Hestestalden og Indersiden af Laden er af Bindingsværk, hvorimod Ydersiden af Laden er sat i Kampesten. Kostalden og Svinestalden, hvilken sidste er opført over Ajlebeholderen, er af Grundmur. Alle Bygningerne er tækkede med Straa med Undtagelse af Svinestalden, der bærer Tegltag. Vand er indlagt i Bygningerne fra eget Vandværk. Engen er fraliggende ved Gudenaan, som det meste af Vinteren staar ind over Engbunden, der er af god Beskaffenhed og bærer store og kraftige Afgrøder.

Munkholm, Grensten Sogn. Postforb. og St.: Stevnstrup, hvortil c. 1 Km. Gaarden ligger c. 7 Km. fra nærmeste Købstad, Randers. Nuværende Ejer: *Rasmus Jepsen Rasmussen*, som overtog Gaarden 1. April 1910, er født i Fløjstrup ved Uggehuse 9. Jan. 1887.

Matr.-Nr. 5a m. fl. af Stevnstrup. Hartkorn 7 Tdr. 5 Skpr. 1½ Alb. Ejendomsskyld 38,000 Kr. Brandassurance for Hovedb. 10,510 Kr., for Avlsb. 19,100 Kr. Gaardens samlede Areal 90 Tdr. Ld., deraf Ager 57, Eng 30, Have og Gaardsplads 1½, Veje 1½. Af Agermarken drives 48 Tdr. Ld. i en 8 Marksdrift: Havre, Helbrak, Vintersød, Roer, Byg, Havre og 2aars Græs; 9 Tdr. Ld. dyrkes for sig,



Munkholm.

væsentlig med Staldfoderafgrøder. Jordens Bonitet er stærk Lermuld paa Lerunderlag. Besætningen bestaar af 15 Malkekøer foruden c. 15 Stkr. Ungkvæg og Kalve, 1 Tyr, 4 Heste samt 7 Plage og Føl. Sidste Aar solgtes c. 20 Fedesvin. Kvægbesætningen, der er af rød dansk Race, vedligeholdes hovedsagelig ved eget Tillæg.

Munkholm's ældst kendte Ejer var Jens Huus, der, saavidt vides, var barnefødt paa Ejendommen, og som c. 1882 efterfulgtes af sin Søn, Jens Jensen Huus, der i 1905 solgte til Martinus Møller, som atter samme Aar solgte til L. Munk, af hvem den nuværende Ejer har købt.

Tidligere laa Gaarden nede i en Sænkning tæt N. for, hvor den nu ligger, men nedbrændte 30. Septbr. 1905 og opførtes da paa sin nuværende Plads, hvor den ligger højt og frit med en meget smuk Udsigt, navnlig mod Ø. over Gudenaadalen med Randers By i Baggrunden. Alle Bygningerne er meget smukke og rummelige, opførte af Grundmur med høj Trimpel, Avlsb. tækkede med Pap, den anselige Hovedb. med Cementsten. I alle Staldene findes muret Hvælvingsloft mellem Jernbjælker. Paa Laden er opført Husmølle til Drift af de faste Maskiner. Jorderne strækker sig navnlig mod S. og V. og har et svagt Hovedfald mod Ø. Af Engen ligger de 16 Tdr. Ld. ved Gudenaan, de 14 Tdr. Ld. ved Nørreaa; den er alt sammen anlagt som Kultureng. — I Hestebesætningen findes en Avlshoppe, der er kaaret i 1. Klasse og optaget i Statsstambogen

Lysgaard Herred.

Neder Testrup, Lysgaard Sogn. Postforb. og St.: Skjelhøje, hvortil c. 1½ Km. Gaarden ligger c. 12 Km. fra nærmeste Købstad, Viborg. Nuværende Ejer: *J. Bergenhammer*, som købte Gaarden i Aug. 1912, er født i Højen ved Vejle 1887.

Matr.-Nr. 1a m. fl. af Neder Testrup. Hartkorn 4 Tdr. 6 Skpr. 1¼ Alb. Ejendomsskyld 36,000 Kr. Brandassurance for Hovedb. og Avlsb. 31,000 Kr. Gaardens samlede Areal 112 Tdr. Ld., deraf Ager 70, Eng 10, Mose 2, Skov 28, Have og Gaardsplads 2. Af Agermarken drives 64 Tdr. Ld. i en intensiv Vekseldrift med Hovedvægten paa Foderafgrøder; Resten drives i fri Drift. Jordens Bonitet er god Muld paa noget forskelligt Underlag. Besætningen bestaar af 20 Malkekøer foruden 18 Stkr. Ungkvæg og Kalve, 2 Tyre, 4 Heste. Sidste Aar solgtes c. 60 Fedesvin. Kvægbesætningen, der væsentligst er af rød dansk Race, er indkøbt fra kendte Stambesætninger.



Neder Testrup.

Neder Testrup skiftede gennem en Aarrække ofte Ejere. Af disse kan nævnes Kobkjær, Groth, J. Chr. Jensen, Faber og A. P. Jensen. Senere ejedes den af Ingerslev, der i 1907 solgte til et Konsortium, af hvilket Christian Sørensen købte Ejendommen; efter hans Død overgik den til Enken, Poulina, f. Jepsen, af hvem den nuværende Ejer har købt.

Gaarden ligger meget smukt i Dalføret V. for Hald Sø, omgivet af sin store Frugt- og Blomsterhave. Alle Bygningerne er af Grundmur. Hovedb., der er opført c. 1896 i den ø. Side af Gaardspladsen, rummer en stor og god Lejlighed. Avlsb. er opført i 1904 efter Ildsvaade. I alle Staldene findes muret Hvelvingsloft mellem Jernbjælker. Jorderne, som er en Del bakkede, ligger nogenlunde ligeligt paa alle Sider af Gaarden. Engen, der er Overrislingseng, ligger mod Ø. ved Hald. Skoven ligger dels ved Engen, dels mod S. og dels mod V.; dens Bestand er hovedsagelig Bøg, Eg og Gran. — Den nuværende Ejer har siden Overtagelsen foretaget store Forbedringer saavel af Bygninger som af Besætning.

Kjærsgaard, Højbjerg Sogn. Postforb. og St.: Rødkærbro, hvortil c. 3 Km. Gaarden ligger c. 15 Km. fra nærmeste Købstad, Viborg. Nuværende Ejer: *Niels Jensen*, som overtog Gaarden 1. Novbr. 1907, er født i Grølsted 15. Febr. 1883 og gift med *Karen Pedersen*, født i Tange 25. Decbr. 1882.

Matr.-Nr. 2a m. fl. af Højbjerg. Hartkorn 8 Tdr. 2 Fdkr. 2 Alb. Ejendomsskyld 40,000 Kr. Brandassurance for Hovedb. 9,700 Kr., for Avlsb. 14,100 Kr. Gaardens samlede Areal 160 Tdr. Ld., deraf Ager 115, Eng 14, Skov 27, Have og

Gaardsplads 4. Af Agermarken drives 72 Tdr. Ld. i en 9 Marksdrift: Helbrak, Rug, Blandsæd, 1aars Græs, Havre, Roer, Havre og 2aars Græs; 43 Tdr. Ld. i en 8 Marksdrift: Helbrak, Rug, Blandsæd, Roer, Havre og 3aars Græs. Jordens Bonitet er ret god Muld paa noget forskelligt Underlag, dog hovedsagelig Lerunderlag. Besætningen bestaar af 30 Malkekøer foruden c. 30 Stkr. Ungkvæg og Kalve, 1 Tyr, 6 Heste, 5 Plage og Føl samt 27 Faar. Sidste Aar solgtes 52 Fedesvin. Kvægbesætningen, der er af sortbroget Race, vedligeholdes udelukkende ved eget Tillæg.

Kjærsgaard's Jorder hørte indtil 1789 under Hovedgaarden Palstrup, men i dette Aar blev Ejendommen oprettet som en selvstændig Afbyggergaard. Senere ejedes den af Chr. Andersen, Christensen, Lyse, der 1892 solgte til de Linde, efter hvem den nuværende Ejers Fader, Jens Madsen, købte den 18. Novbr. 1901.

Gaarden ligger meget smukt ved Lilleaadalen c. 1 Km. S. for Højbjerg By, omgivet af Skov og Plantage paa alle Sider. Den herskabelige, trefløjede Hovedb. er ligesom Laden og Hestestalden opført i 1789 af Bindingsværk. Kostalden er derimod bygget 1890 af Grundmur. Hovedb. er teglhængt, Avlsb. straatækkede. V. for den egentlige Gaardplan ligger en grundmuret Fodermesterbolig med Cementstenstag og et paptækket Ma-



Kjærsgaard.

terialhus af Brædder. Vandforsyningen sker ved Stødhævert med Ledninger rundt i Bygningerne. Gaarden har eget Damptærskværk. S. for Hovedb. strækker sig den store, gamle Have, den fortsættes i Skoven, der er Fredskov, og hvis Bestand er Bøg, Eg og Gran. Engen, der tildels er Kulturreng, ligger langs Lilleaa. — Saavel Hestesom Kvægbesætningen har flere Gange været repræsenteret paa Dyrskuerne og har derfra hjembragt Præmier.

Elsborggaard, Elsborg Sogn. Postforb. og St.: Rødkærbro, hvortil c. 2¼ Km. Gaarden ligger c. 16 Km. fra nærmeste Købstad, Viborg. Nuværende Ejer: *Rasmus Nielsen Døssing*, som købte Gaarden 21. Decbr. 1887, er født i Elsborg 8. April 1848 og gift med *Oline Florentine Johansen*, født i Elsborg 21. Marts 1853.

Matr.-Nr. 2a m. fl. af Elsborg. Hartkorn 8 Tdr. 7 Skpr. ¼ Alb. Ejendoms-skyld 47,000 Kr. Brandassurance for Hovedb. og Avlsb. 21,000 Kr. Gaardens samlede Areal 108 Tdr. Ld., deraf Ager 72, Eng 11, Skov 6, Plantage 6, Overdrev 10½, Have og Gaardsplads 2½. Gaarden er bortforpagtet til Ejerens Søn, *Niels Døssing*, der er født 31. Oktbr. 1876 og gift med *Mathilde Christensen*, født i Randers 24. Juni 1887. Agermarken drives i en 9 Marksdrift: Havre, Helbrak, Rug, Roer, ½ Byg ½ Blandsæd, Havre og 3aars Græs. Jordens Bonitet er god Muldjord paa Lerunderlag. Besætningen bestaar af 22 Malkekøer foruden c. 35 Stkr. Ungkvæg og Kalve, 1 Tyr, 6 Heste, 5 Plage og Føl samt 16 Faar. Sidste Aar solgtes c. 60 Fedesvin. Kvægbesætningen, der er af sortbroget Race, vedligeholdes kun delvis ved eget Tillæg.

Elsborggaard's ældst kendte Ejer var Etatsraad Volsack, som købte Ejendommen 1797. Derefter fulgte P. Møller 1820, Troiel 1840, Frederiksen 1850, Haselmann 1862, Petersen 1870 og Buus 1882. Af ham købte den nuværende Ejer i 1887.

Elsborggaard ligger meget smukt i et stærkt bølgeformet Terræn med Udsigt over skovklædte Bakker og frodige Dalstrøg. Selve Gaarden en omgivet af sin store Have, og mod V. af et kraftigt Læbælte, medens der mod S. er anlagt en mindre Frugthave og mod Ø. en Køkkenhave. Hovedb., der er forsynet med en Fløjbygning, i hvilken der tidligere blev drevet Mejeri, ligger i den n. Side af Gaardspladsen; den er opført i Grundmur af Munkesten, bærer Tegtag og rummer en stor og god Lejlighed. Alle Avlsb. er opførte omkring 1860 af Grundmur med Straatage; dog er i 1909 bygget en ny, grundmuret Svinestald, tækket med Cementsten. Vandforsyningen sker ved Stødhævert med Ledninger rundt i Bygningerne. Engen, som er Overrislingseng, ligger i den s. Side af Marken ved Lilleaa. Skoven, der er Fredskov, og Plantagen, der ogsaa delvis er under Fredskovforpligtelse, ligger i det sv. Hjørne af Marken; Bestanden er Bøg, Eg og Gran. — Af Hestebesætningen er en Hoppe optaget i Stamobog.

Højbjerggaard, Højbjerg Sogn. Postforb. og St.: Rødkærsbro, hvortil c. 3 Km. Gaarden ligger c. 15 Km. fra nærmeste Købstad, Viborg. Nuværende Ejer: *Niels Christian Hansen*, som købte Gaarden 27. April 1910, er født i Krage-lund 28. Jan. 1873 og gift med *Mariane Sørensen*, født i Asmild 29. Maj 1883.



Højbjerggaard.

Matr.-Nr. 8a m. fl. af Højbjerg. Hartkorn 8 Tdr. 2½ Alb. Ejendomsskyld 48,000 Kr. Brandassurance for Hovedb. 6,000 Kr., for Avlsb. 24,000 Kr. Gaardens samlede Areal 125 Tdr. Ld., deraf Ager 101, Eng 8, Mose 4, Skov 9, Have og Gaardsplads 3. Af Agermarken drives 88 Tdr. Ld. i en 8 Marksdrift: Havre, Roer, Byg, Rug, Havre og 3aars Græs; 13 Tdr. Ld. drives for sig uden noget egentlig bestemt Sædskifte. Jordens Bonitet er Lermuld paa Lerunderlag. Besætningen bestaar af 24 Malkekøer foruden c. 25 Stkr. Ungkvæg og Kalve, 1 Tyr, 6 Heste, 5 Plage og Føl samt 15 Aar. Sidste Aar solgtes c. 60 Fedesvin. Kvægbesætningen, der er af blandet Race, vedligeholdes hovedsagelig ved eget Tillæg.

Højberggaard var i sin Tid 3 selvstændige, mindre Gaarde, som sammenkøbtes og sammenlagdes af Peder Brobjerg. Af senere Ejere kan nævnes Faber, Hareskov, Kvistgaard, Neergaard og P. Hollerup Hansen, af hvem den nuværende Ejer har købt.

Gaarden ligger i Højbjerg By, umiddelbart V. for Aarhus-Viborg Landevej, omgivet af sin store Have og Plantning. Hovedb. er af Grundmur med Tegtag. Lige over for den ligger den grundmurede Lade, der ligesom Hestestalden, som er af Bindingsværk, bærer Straatag. Endelig er i 1911 opført en ny, grundmuret Kostald, tækket med Cementsten. V. for den egentlige Gaardplan ligger en grundmuret, straatækket Svinestald og mod S. et Materialhus af Brædder. Vand er indlagt i Bygningerne fra Fællesvandværk. Engen, der tildels er anlagt som Kultureng, og Skoven, hvis Bestand er Bøg, Eg og Gran, er begge beliggende ved Lilleaa, som løber c. 1 Km. N. for Gaarden. — I Hestebesætningen findes en Hoppe, der er kaaret i 1. Klasse.

Clausholm, Levring Sogn. Postforb. og St.: Rødkærsbro, hvortil c. 6 Km. Gaarden ligger c. 19 Km. fra nærmeste Købstad, Viborg. Nuværende Ejer: *Niels Peter Overby*, som købte Gaarden 11. Juni 1886, er født i Hinge 12. Oktbr. 1857 og gift med *Anna Marthine Nielsen*, født i Levring Vesterskov 27. Oktbr. 1863.

Matr.-Nr. 11a m. fl. af Levring. Hartkorn 8 Tdr. 4 Skpr. 1 Fdkr. 2¼ Alb. Ejendomsskyld 48,000 Kr. Brandassurance for Hovedb. 9,000 Kr., for Avlsb. 31,000 Kr. Gaardens samlede Areal 117 Tdr. Ld., deraf Ager 108, Eng 5, Mose 1, Have og Gaardsplads 3. Agermarken drives i en 8 Marksdrift: ½ Helbrak ½ benyttet Brak, ½ Rug ½ Roer, Byg, Havre, Havre og 3aars Græs. Jordens Bonitet er dyb Muldjord paa Lerunderlag. Besætningen bestaar af 32 Malkekøer foruden c. 40 Stkr. Ungkvæg og Kalve, 2 Tyre, 8 Heste, 4 Plage og Føl samt 15 Faar. Sidste Aar solgtes 82 Fedesvin. Kvægbesætningen, der er af sortbroget Race, vedligeholdes hovedsagelig ved eget Tillæg.

Clausholm's ældst kendte Ejer var Nielsen, der solgte til Korsebo, af hvem Løjtnant Hertel købte c. 1860. Han solgte atter 1872 Ejendommen til Vilhelm Bering, af hvem den nuværende Ejer har købt.



Clausholm.

Gaarden ligger c. 1 Km. Ø. for Midstrup By, umiddelbart ved Vejen fra Kellerup til Ans, omgivet mod Ø., N. og V. af sin store, smukke Have. Hovedb., der er opført c. 1860, er af Grundmur med Spaantag; den bærer høj Kvist mod begge Facader og rummer en stor og god Lejlighed. Lige over for ligger den meget store, grundmurede Lade, der er bygget 1888. Samme Aar byggedes Hestestalden og i 1892 Kostalden, begge af Grundmur mod Gaardsiden, Kampestensmur mod Udsiden. Vand er indlagt i alle Bygningerne fra eget Vandværk, og der er installeret Petroleumsmotor til Drift af samtlige faste Maskiner. Af Engen ligger de 3½ Td. Ld. hjemme ved Gaarden, de 1½ Td. Ld. ved Levring Aa. — I Hestebesætningen findes en Avlshoppe, der er kaaret i 1. Klasse og optaget i Statsstambogen, medens en anden Hoppe er tilkendt 1. Præmie ved Dyrskuer.

Rotterdam, Levring Sogn. Postforb. og St.: Kellerup, hvortil c. 7 Km. Gaarden ligger c. 15 Km. fra nærmeste Købstad, Silkeborg. Nuværende Ejer: *Niels Lindberg*, som overtog Gaarden c. 1900, er født paa Ejendommen 20. Novbr. 1842 og gift med *Mette Kathrine Jensen*, født i Lysgaarde 6. Aug. 1848.

Matr.-Nr. 12a m. fl. af Skovsborg. Hartkorn 4 Tdr. 6 Skpr. 2 Fdkr. 2¼ Alb. Ejendomsskyld 38,000 Kr. Brandassurance for Hovedb. og Avlsb. 27,000 Kr. Gaardens samlede Areal 166 Tdr. Ld., deraf Ager 91, Mose 20, Skov 52, Have og Gaardsplads 3. Gaarden er siden 1. April 1901 bortforpagtet til Ejerens Søn, *Carl Christian Lindberg*, der er født i Højbjerg 24. April 1872 og gift med *Bodil Marie Mikkelsen*, født i Elsborg 23. Oktbr. 1876. Af Agermarken drives

71 Tdr. Ld. i en 8 Marksdrift: Havre, Helbrak, Rug, Byg, Roer, Havre og 2aars Græs; 20 Tdr. Ld. henligger til vedvarende Græsning og tages kun ind med Havre nu og da, naar Plantevæksten trænger til at fornyes. Jordens Bonitet er middelgod Muld paa Lerunderlag. Besætningen bestaar af 20 Malkekøer foruden c. 20 Stkr. Ungkvæg og Kalve, 2 Tyre, 7 Heste samt 16 Faar. Sidste Aar solgtes c. 40 Fedesvin. Kvægbesætningen, der er af blandet Race, vedligeholdes hovedsagelig ved eget Tillæg.

Rotterdam har i sin Tid hørt under Hovedgaarden Palstrup Gods. Dens ældst kendte Ejer var Enkefru Alberti, som c. 1860 overdrog Ejendommen til sin Broder, Niels Lang Lindberg, efter hvis Død hans Enke sad inde med den, saalænge hun levede. Ved hendes Død overgik Ejendommen til den nuværende Ejer og hans Søster, Marie Lindberg.

Gaarden ligger kønt, omgivet mod V. af Have og Plantninger. Hovedb. er af Grundmur mod Havesiden, Bindingsværk mod Gaardsiden. Lige over for den ligger Laden, hvis ene Halvdel er af Grundmur, den anden af Bindingsværk. Begge Staldlængerne er opførte 1863 af Grundmur, og af Grundmur er ligeledes en Aftægtsbolig, der ligger ved den ø. Gavl af Hovedb. Mosen er beliggende langs Ejendommens sø. Skel, medens Skoven, hvis Bestand er Bøg og Gran, er beliggende c. 4 Km. mod N. ved Palstrup Skove. — I Hestebesætningen findes en 6aars Præmiehingst.

Levringgaard, Levring Sogn. Postforb. og St.: Kellerup, hvortil c. 2½ Km. Gaarden ligger c. 18 Km. fra nærmeste Købstæder, Viborg og Silkeborg. Nuværende Ejer: *Anders Christian Nielsen*, som overtog Gaarden 1. Jan. 1898, er født i Sjørlev 17. Maj 1855 og gift med *Johanne Andersen*, født i Grauballe 25. Maj 1861.

Matr.-Nr. 14a m. fl. af Levring. Hartkorn 7 Tdr. 4 Skpr. 2 Fdkr. 2½ Alb. Ejendomsskyld 50,000 Kr. Brandassurance for Hovedb. 12,950 Kr., for Avlsb. 20,250 Kr. Gaardens samlede Areal 126 Tdr. Ld., deraf Ager 100, Eng 20, Mose 2, Have og Gaardsplads 4. Agermarken drives i en 8 Marksdrift: Havre, Roer, Havre, Byg, Rug og 3aars Græs. Jordens Bonitet er middelgod Muld dels med Ler-, dels med Sandunderlag. Besætningen bestaar af 30 Malkekøer foruden c. 30 Stkr. Ungkvæg og Kalve, 2 Tyre, 10 Heste, 4 Plage og Føl samt 21 Faar. Kvægbesætningen, der er af blandet Race, vedligeholdes hovedsagelig ved eget Tillæg.

Levringgaard har den nuværende Ejer købt af Proprt. Hansen, der 1890 havde købt den af Chr. Christensen, som havde taget den i Arv efter sin Fader.

Gaarden ligger i Levring By, tæt N. for Vejen fra Kellerup til Rødkærbro, omgivet mod Ø., S. og V. af Have og Plantage. Hovedb. er opført 1869 af Grundmur med Tegltag i den s. Side af Gaardspladsen. Samme Aar byggedes Laden i V. og Kostalden i Ø., begge af Bindingsværk med Straatage. Og endelig er i 1906 bygget Hestestald og Svinestald, begge af Grundmur med Paptage. Petroleumsmotor er installeret til Drift af de faste Maskiner. Engen, der er anlagt som Kulturreng, ligger langs Ejendommens n. Skel.

Dalsgaard, Hørup Sogn. Postforb. og St.: Kellerup, hvortil c. ¼ Km. Gaarden ligger c. 16 Km. fra nærmeste Købstad, Silkeborg. Nuværende Ejer: *Peter Severin Hansen Nielsen*, som overtog Gaarden i Sommeren 1912, er født paa Vesterskov i Levring Sogn 21. Aug. 1884, og gift med *Thyra Elisa Thiel*, født i Serup Præstegaard 29. Juli 1881.

Matr.-Nr. 1 m. fl. af Hørup. Hartkorn 7 Tdr. 6 Skpr. 1 Fdkr. ¼ Alb. Ejendomsskyld 50,000 Kr. Brandassurance for Hovedb. 13,000 Kr., for Avlsb. 26,000 Kr. Gaardens samlede Areal 135 Tdr. Ld., deraf Ager 100, Eng 17, Mose 3, Skov 12, Have og Gaardsplads 3. Agermarken drives i en 8 Marksdrift: Helbrak, Rug, Havre, Roer, Byg, Havre og 2aars Græs. Jordens Bonitet er middeldyb Muldjord paa Lerunderlag. Besætningen bestaar af 30 Malkekøer foruden c. 30 Stkr. Ungkvæg og Kalve, 1 Tyr, 7 Heste, 5 Plage og Føl samt 12 Faar. Sidste Aar solgtes c. 50 Fedesvin. Kvægbesætningen, der er af sortbroget Race, vedligeholdes udelukkende ved eget Tillæg.

Dalsgaard's ældst kendte Ejer var Etatsraad, Herredsfoged Holm, som senere overdrog Ejendommen til sin Brodersøn, Carl Holm, der tillige var hans Svigersøn.

Efter hans Død 25. Oktbr. 1904 købtes Gaarden af Jacob Nielsen til Vesterskov i Levring, som overdrog den til sin Søn, den nuværende Ejer.

Gaarden ligger meget smukt, omgivet mod S. af sin store, parklignende Have, der fortsættes i Skoven, som breder sig rundt om Gaarden; Skovens Bestand er væsentlig Bøg, Eg og Gran. Hovedb., der er opført c. 1840, er en anelig og rummelig Bygning, opført af Grundmur over høj Sokkel; den bærer Kvist mod begge Facader og er tækket med Tegl. Af Avlsb., der alle er tækket med Straa, er Laden, opført 1885, og Kostalden, opført 1909, af Grundmur, medens Hestestalden er en ældre Bindingsværksbygning, der i sin Tid var Gaardens Hovedb. og husede Lysgaard Herredskontor. Endelig ligger NØ. for den egentlige Gaardplan et Materialhus af Brædder paa muret Sokkel og tækket med Tagpap. Engen, der tildels er Overrislingseng, er be-



Dalsgaard.

liggende ved Jordernes n. og v. Skel. — En Avlshoppe er optaget i Statsstambogen, og flere Repræsentanter for Kvægbesætningen er præmierede ved Dyrskuerne.

Endnu staar i et af Gæsteværelserne i Hovedb. to Himmelsenge, som Etatsraad Holm lod lave i Anledning af Kong Christian den 8.s og Caroline Amalies Besøg paa Dalsgaard.

Kjelleruplund, Hørup Sogn. Postforb. og St.: Kellerup, hvortil c. $\frac{1}{4}$ Km. Tlf. 18 over Kellerup Central. Gaarden ligger c. 16 Km. fra nærmeste Købstad, Silkeborg. Nuværende Ejer: *Niels Pedersen*, som overtog Gaarden 1. April 1897, er født i Thorsager 20. Septbr. 1861 og gift med *Henriette Johansen*, født i Torning 12. Jan. 1864.

Matr.-Nr. 2a m. fl. af Kellerup. Hartkorn 3 Tdr. 1 Skp. 3 Fdkr. $1\frac{1}{2}$ Alb. Ejendomsskyld 38,000 Kr. Brandassurance for Hovedb. 8,350 Kr., for Avlsb. 16,050 Kr. Gaardens samlede Areal 57 Tdr. Ld., deraf Ager 54, Eng 2, Have og Gaardsplads 1. Agermarken drives i en 8 Marksdrift: Havre, Havre, Roer, Havre, 1aars Græs, Rug og 2aars Græs. Jordens Bonitet er middelgod Muld, overvejende paa Lerunderlag. Besætningen bestaar af 20 Malkekøer foruden c. 10 Stkr. Ungkvæg og Kalve, 2 Tyre, 6 Heste samt 25 Handelsheste og 8 Faar. Sidste Aar solgtes c. 60 Fedesvin. Kvægbesætningen, der er af Korthornsrace, vedligeholdes udelukkende ved Indkøb, da der malkefedes.

Kjelleruplund var i sin Tid Købmandsgaard og kgl. privilegeret Kro, men ved Landevejens Omlægning blev Kro og Købmandshandel i 1859 flyttet op til Kellerup St., og siden er Ejendommen drevet udelukkende som Avlsgaard. Af tidligere Ejere kan nævnes Kirkerup, der c. 1860 solgte til Bang og Thomsen. Derefter Langsberg, Hofmeyer, Abrahamsen, Ejlersen, Sørensen og Edvard Nielsen, af hvem den nuværende Ejer har erhvervet Ejendommen ved Mageskifte.

Gaarden er beliggende i Gammel Kellerup By, omgivet mod N. af sin store, smukke Frugt- og Blomsterhave. Hovedb. afgiver en smuk, hyggelig og rummelig Lejlighed;

den er opført ligesom Laden efter Ildsvaade c. 1866 og udvidet ved Tilbygning — ogsaa ligesom Laden — i 1906. Samme Aar byggedes Kostalden, medens Hestestalden er opført i 1907; til denne sidste er dog føjet en Fløjbygning, der allerede var opført 1897.



Kjelleruplund.

Alle Bygningerne er af Grundmur med høj Trimpel og gør et meget solidt og velholdt Indtryk. Engen, der kan overrisles, ligger langs den ø. Side af Jorderne.

Kjellerupgaard, Hørup Sogn. Postforb. og St.: Kellerup, hvortil c. $\frac{1}{4}$ Km. Gaarden ligger c. 16 Km. fra nærmeste Købstad, Silkeborg. Nuværende Ejer: Enkefru *Kirsten Clemmensen*, f. *Laursen*, som overtog Gaarden i Marts 1912, er født i Demstrup 8. Juli 1877.

Matr.-Nr. 5 m. fl. af Kellerup. Hartkorn 6 Tdr. $2\frac{1}{4}$ Alb. Ejendomsskyld 39,000 Kr. Brandassurance for Hovedb. 6,450 Kr., for Avlsb. 14,950 Kr. Gaar-



Kjellerupgaard.

dens samlede Areal 75 Tdr. Ld., deraf Ager 70, Eng 3, Mose 1, Have og Gaardsplads 1. Gaarden drives af Ejerinden. Agermarken drives i en 8 Marksdrift:

Havre, Roer, Byg, Vintersæd, Havre og 3aars Græs. Jordens Bonitet er meget dyb, god Muld paa Lerunderlag. Besætningen bestaar af 20 Malkekøer foruden c. 20 Stkr. Ungkvæg og Kalve, 3 Tyre, 5 Heste, 3 Plage og Føl samt 8 Faar. Sidste Aar solgtes 12 Fedesvin, 32 drægtige Søer og c. 100 Maanedsgriise. Kvægbesætningen, der er af blandet Race, vedligeholdes hovedsagelig ved eget Tillæg.

Kjellerupgaard er oprettet i sin nuværende Skikkelse 1841 af Nergaard, som købte to Nabogaarde og lagde Jorderne sammen. Han mageskiftede i 1844 Ejendommen bort til Christen Clemmensen, efter hvis Død i 1896 hans Sønnesøn, den nuværende Ejerindes afdøde Mand, blev Ejer af Gaarden, som hans Fader havde haft i Forpagtning fra 1868—1896.

Gaarden ligger i Gammel Kellerup By tæt N. for Landevejen fra Kellerup til Torning. Hovedb., som ligger i den nordre Side af Gaardspladsen, er opført i Grundmur af to Gange, 1830 og 1872, med omtrent Halvdelen hver Gang. Lige over for ligger Laden, der er opført 1860 af Grundmur ligesom Kostalden, der er opført 1865, og Svinestalden, der er opført 1867 som en Sidefløj til denne. Hestestalden er derimod af Bindingsværk. V. for den egentlige Gaardplan ligger et Materialhus af Brædder samt et Brændselshus og et Fjerkræhus. Alle Bygningerne bærer Straatage. Engen, som er Overrislingseng, ligger ud mod det nv. Skel, medens Mosen er fraliggende ved Rævl Moser og Bøgilgaard.

Overkjærsholm, Torning Sogn. Postforb. og St.: Kellerup, hvortil c. 5½ Km. Gaarden ligger c. 20 Km. fra nærmeste Købstad, Silkeborg. Nuværende Ejer:



Overkjærsholm.

Jens Nielsen, som overtog Gaarden 1. Septbr. 1908, er født i Drammelstrup 23. Novbr. 1864 og gift med *Madsine Pedersen*, født i Ammelhede 17. Jan. 1864.

Matr.-Nr. 1a m. fl. af Over Kjærsholm. Hartkorn 4 Tdr. 5 Skpr. 3 Fdkr. ½ Alb. Ejendomsskyld 38,000 Kr. Brandassurance for Hovedb. 6,216 Kr., for Avlsb. 17,700 Kr. Gaardens samlede Areal 74 Tdr. Ld., deraf Ager 67, Eng 4, Have, Gaardsplads og Plantage 3. Agermarken drives i en 9 Marksdrift: Helbrak, Rug, Byg, Havre, Roer, Havre og 3aars Græs. Jordens Bonitet er Lermuld paa Lerunderlag. Besætningen bestaar af 20 Malkekøer foruden c. 20 Stkr. Ungkvæg og Kalve, 1 Tyr, 5 Heste, 2 Plage og Føl samt 6 Faar. Sidste Aar solgtes c. 50 Fedesvin. Kvægbesætningen, der er af sortbroget Race, vedligeholdes hovedsagelig ved eget Tillæg.

Overkjærsholm har i sin Tid hørt under Hovedgaarden Nederkjærsholm. Dens ældst kendte Ejer var Binderup, der solgte til Tøttrup, af hvem Chr. Sørensen købte i 1888. Han solgte i 1900 til Anton Jensen, som i 1908 solgte Ejendommen til et Konsortium, der samme Aar mageskiftede den bort til den nuværende Ejer.

Oprindelig laa Gaarden længere mod SV., men efter en Brand i 1860 flyttedes den til sin nuværende Plads paa Midten af sine Jorder. Mod N. er den omgivet af sin smukke Frugt- og Blomsterhave, mod Ø. og V. af Plantager, hvis Bestand er Elm, Ask og Ahorn med isprængte Bøge og Ege. Hovedb., der er af Grundmur med Tegtag, ligger i den n. Side af Gaardspladsen. Lige over for den ligger Laden, der er af Kampestenmur, medens Hestestalden, Kostalden og den dermed sammenbyggede Svinestald er af almindelig Grundmur. I Kostalden, der er forsynet med høj Trimpel, og som er tækket med Tagpap, findes muret Hvælvingsloft mellem Jernbjælker. Laden og Hestestalden bærer Straatage. Der er opstillet Vindmotor til Drift af de faste Maskiner. Vand er indlagt i Bygningerne fra eget Vandværk. Engen, der er anlagt som Kultureng, er fraliggende ved Nederkjærsholms Enge.

Hinge Præstegaard, Hinge Sogn. Postforb. og St.: Kellerup, hvortil c. 6 Km. Gaarden ligger c. 15 Km. fra nærmeste Købstad, Silkeborg. Nuværende Beneficiarius: Pastor *Anders Christian Christensen Overgaard*, som kaldedes til Embedet i Efteraaret 1905, er født paa Skovmarksgaard i Visborg Sogn 30. Marts 1865.

Matr.-Nr. 1a m. fl. af Hinge. Hartkorn 5 Tdr. Ejendomsskyld 37,500 Kr. Brandassurance for Hovedb. 12,130 Kr., for Avlsb. 11,870 Kr. Gaardens samlede Areal 171 Tdr. Ld., deraf Ager 93, Eng 11, Mose 2, Skov 60, Hede 2, Have og Gaardsplads 3. Avlingen ledes af Pastor Overgaard selv. Agermarken drives i en 8 Marksdrift: Havre, Roer, Byg, Rug, Havre og 3aars Græs. Jordens Bonitet er middelgod Muld paa dels Ler-, dels Sandunderlag. Besætningen bestaar af 20 Malkekøer foruden c. 20 Stkr. Ungkvæg og Kalve, 1 Tyr, 7 Heste, 3 Plage og Føl samt 12 Faar. Sidste Aar solgtes 25 Fedesvin. Kvægbesætningen, der er af sortbroget Race, vedligeholdes hovedsagelig ved eget Tillæg.

Præstegaarden ligger i den ø. Side af Hinge By, umiddelbart N. for Kirken. Mod S. og Ø. omgives den af sin Have, mod V. af Plantage. Hovedb. er opført 1889 af Grundmur med Skifertag i den s. Side af Gaardspladsen. Lige over for den ligger Laden, der ligeledes er grundmuret, medens begge Staldlængerne er af Kampestenmur. Avlsb., der alle er opførte i Aarene 1885—86, er tækkede med Straa. Endelig er i 1906 N. for den egentlige Gaardplan bygget en grundmuret, paptækket Hjælpelade og en Svinestald af Kampestenmur. Engen er beliggende ved den s. Side af Jorderne, medens Skoven, hvis Bestand er Bøg og Gran, ligger mod Ø.

Marienlyst, Vinderslev Sogn. Postforb. og St.: Kellerup, hvortil c. 3¼ Km. Gaarden ligger c. 15 Km. fra nærmeste Købstad, Silkeborg. Nuværende Ejer:



Marienlyst.

Axel Pedersen, som købte Gaarden 14. Oktbr. 1908, er født paa Ejendommen 6. Maj 1881 og gift med *Louise Forup*, født i Ribe 15. Juni 1884.

Matr.-Nr. 1e m. fl. af Vinderslev. Hartkorn 2 Tdr. 7 Skpr. 1 Fdkr. ¼ Alb. Ejendomsskyld 50,000 Kr. Brandassurance for Hovedb. 9,982 Kr., for Avlsb. 32,590 Kr. Gaardens samlede Areal 173 Tdr. Ld., deraf Ager 164½, Eng 6,

Have og Gaardsplads 2½. Agermarken drives i en 8 Marksdrift: Havre, Helbrak, Rug, Roer, Byg, Havre og 2aars Græs. Jordens Bonitet er middelgod Muld paa Lerunderlag. Besætningen bestaar af 42 Malkekøer foruden c. 45 Stkr. Ungkvæg og Kalve, 1 Tyr, 11 Heste, 7 Plage og Føl samt 5 Faar. Sidste Aar solgtes c. 85 Fedesvin. Kvægbesætningen, der er af sortbroget Race, vedligeholdes hovedsagelig ved eget Tillæg.

Marienlyst hørte tidligere under Hovedgaarden Vinderslevgaard, men den nuværende Ejer, hvis Fader, Anders Pedersen, i over 35 Aar har haft Ejendommen i Forpagtning, købte den af Vinderslevgaards Ejer, Ingeniør Fox Maule.

Gaarden ligger c. 1½ Km. Ø. for Landevejen fra Silkeborg til Kellerup. Hovedb., der ligger i den n. Side af Gaardspladsen, omgivet af Haven, er opført af Grundmur med Tegltag. Laden ligger mod S. Kostalden, som danner en Vinkel, ligger mellem Hovedb. og Laden. Mod V. ligger Hestestalden, Svinestalden og Mejeribygningen. Vandforsyningen sker ved Stødhævert med Ledninger rundt i Bygningerne. Alle Gaardens faste Maskiner drives ved Petroleumsmotor. Engen, der kan overrises, er fraliggende mod S. og Ø. ved Hinge Enge.

Hids Herred.

Serup Nygaard, Serup Sogn. Postforb. og St.: Silkeborg, hvortil c. 7 Km. Nuværende Ejer: *Rasmus Anton Rasmussen Bak*, som overtog Gaarden 29. April 1904, er født i Serup 25. Maj 1868 og gift med *Anna Hansine Hansen*, født i Vejby ved Middelfart 14. Juni 1877.

Matr.-Nr. 13a af Serup. Hartkorn 2 Tdr. 5 Skpr. ¼ Alb. Ejendomsskyld 40,000 Kr. Brandassurance for Hovedb. og Avlsb. c. 24,000 Kr. Gaardens samlede Areal 122 Tdr. Ld., deraf Ager 96, Eng 11, Skov 12, Veje 1½, Have og Gaardsplads 1½. Agermarken drives i en 6 Marksdrift: ½ Rug ½ Havre, Roer, Byg, Havre og 2aars Græs. Jordens Bonitet er hovedsagelig Lermuld paa Lerunderlag. Besætningen bestaar af 32 Malkekøer foruden 28 Stkr. Ungkvæg og Kalve, 1 Tyr, 6 Heste samt 2 Plage og Føl. Sidste Aar solgtes 56 Fedesvin. Kvægbesætningen, der er af sortbroget Race, vedligeholdes hovedsagelig ved eget Tillæg.

Serup Nygaard, der tidligere var c. 200 Tdr. Ld. stor, har oprindeligt hørt under Allinggaard, der i Middelalderen var Ladegaard til Alling Kloster i Grønbæk Sogn. Dens ældst kendte Ejer var en Tysker ved Navn Wørst, som 1867 solgte til Mads Dam, af hvem den nuværende Ejer har købt.

Gaarden ligger umiddelbart ved Kellerup-Silkeborg Landevej i et Dalstrøg SV. for Serup By, der efter »Danske Atlas« antages at have Navn af en lille Sø midt i Byen, saa at dens Navn oprindeligt har været Sørup eller Sørtorp. Hovedb. er opført 1882 af Grundmur i den s. Side af Gaardspladsen. Alle Avlsb. er derimod af Kampestensmur, Laden opført 1878, Staldlængerne i 1904—06; disse sidste er forsynede med murede Hvælvinger mellem Jernbjælker. Laden er tækket med Straa, de øvrige Bygninger med Tagpap. V. for den egentlige Gaardplan ligger et Materialhus af Brædder. I 1911 er installeret Petroleumsmotor til Drift af de faste Maskiner. Vand er indlagt i Bygningerne fra eget Vandværk. Serup Nygaard ligger omtrent midt paa sine Jorder, der har en ret jævn Overflade. Engen er fraliggende mod SØ. ved Serup-Sejling Enge; den støder mod V. op til Gaardens Skov, hvis Bestand er Gran.

Holms Mølle, Serup Sogn. Postforb. og St.: Kellerup, hvortil c. 10 Km. Gaarden ligger c. 12 Km. fra nærmeste Købstad, Silkeborg. Nuværende Ejer: *Poul Nielsen Holm*, som overtog Gaarden i Septbr. 1898, er født paa Ejendommen 1. April 1865 og gift med *Kirsten Kornelia Hansen*, født i Nybølle 5. Febr. 1866.

Matr.-Nr. 3 m. fl. af Serup. Hartkorn 3 Tdr. 7 Skpr. 3 Fdkr. Ejendomsskyld 42,000 Kr. Brandassurance for Hovedb. 12,000 Kr., for Avlsb. 36,310 Kr. Gaardens samlede Areal 65 Tdr. Ld., deraf Ager 49, Eng 12, Skov 1, Have og Gaardsplads 3. Agermarken drives i en 8 Marksdrift: Helbrak, Rug, ½ Roer

$\frac{1}{2}$ Kartofler, Blandsæd, Havre og 3aars Græs. Jordens Bonitet er overvejende let Sandmuld. Besætningen bestaar af 14 Malkekøer foruden 8 Stkr. Ungkvæg og Kalve, 6 Heste samt 3 Plage og Føl. Sidste Aar solgtes c. 20 Fedesvin. Kvægbesætningen, der er af blandet Race, vedligeholdes hovedsagelig ved eget Tillæg.

Holms Mølle's ældst kendte Ejer var Pastor Hee til Sejling og Sinding. Han solgte c. 1821 til Justitsraad Marcussen til Høgholm, af hvis Bo Ejendommen c. 1825 købtes af den nuværende Ejers Bedstefader, Poul Nielsen Holm. Han efterfulgtes 23. Oktbr. 1870 af sin Søn, Niels Poulsen Holm, den nuværende Ejers Fader, efter hvem han har taget den i Arv.

Møllegaarden ligger malerisk i Dalstrøget tæt Ø. for Hinge Sø. Hovedb. er opført 1863 af Grundmur med Tegtag i to Etager. I to Etager er ligeledes den grundmurede, teglhængte Møllebygning, opført 1857. Laden er en ældre Bindingsværksbygning. Begge Staldlængerne er derimod af Grundmur, opførte henholdsvis 1868 og 1870. N. for den egentlige Gaardplan ligger Savskæreri, Materialhus m. m. Alle Avlsb. bærer



Holms Mølle.

Straatage. Hele Gaarden gør et meget solidt bygget og vel vedligeholdt Indtryk. Mod V. ligger den store Frugt- og Blomsterhave. S. for Hovedb. er indmuret en Jordkælder i Bakkeskraaning. Gaarden har i 1909 faaet installeret eget Elektricitetsværk til Lys. Engen ligger mod V.; det er delvis Overrislingseng. Skoven, hvis Bestand er Bøg, ligger mod N.

Borupholm, Svostrup Sogn. Postforb. og St.: Silkeborg, hvortil c. 10 Km. Nuværende Ejer: *Anders Byriel*, som overtog Gaarden 28. Oktbr. 1904, er født paa Ejendommen 17. Juli 1869 og gift med *Ane Marie Andersen*, født i Svostrup 18. Maj 1868.

Matr.-Nr. 1a m. fl. af Borup. Hartkorn 7 Tdr. 5 Skpr. Ejendomsskyld 38,000 Kr. Brandassurance for Hovedb. 10,000 Kr., for Avlsb. 10,110 Kr. Gaardens samlede Areal 142 Tdr. Ld., deraf Ager 132, Eng 5, Skov 4, Have og Gaardsplads 1. Af Agermarken drives 70 Tdr. Ld. i en 7 Marksdrift: Rug efter Halvbrak, Blandsæd, Roer, Havre og $2\frac{1}{2}$ aars Græs; 36 Tdr. Ld. i en 8 Marksdrift: Helbrak, Rug, Byg, Blandsæd, Havre og 3aars Græs; 22 Tdr. Ld. i en 6 Marksdrift: Rug efter Halvbrak, Roer, Havre og $2\frac{1}{2}$ aars Græs; 4 Tdr. Ld. henligger til vedvarende Græs. Jordens Bonitet er dels Muldjord paa Lerunderlag, dels ret god Sandmuld paa Sandunderlag. Besætningen bestaar af 28 Malkekøer foruden 22 Stkr. Ungkvæg og Kalve, 2 Tyre, 6 Heste, 2 Plage og Føl samt 8 Faar. Sidste Aar solgtes 28 Fedesvin. Kvægbesætningen, der er af sortbroget Race, vedligeholdes ved eget Tillæg.

Borupholm har den nuværende Ejer overtaget efter sin Fader, Anders Andersen Byriel, som 1. Juli 1868 havde købt den af Proprt. Jansen.

Gaarden ligger N. og lidt til V. for Svostrup By og Kirke. Den anselige Hovedb. er opført 1880; den er bygget af Grundmur over høj Sokkel, bærer mod Gaardsiden to Kviste og er tækket med Skifer. Af Avlsb. er Laden ældst; den er opført 1869 af Kampestenmur. Den n. Længe er bygget 1872 af Kampestenmur mod Udsiden og af Bindingsværk mod Gaardsiden. Og den s. Længe er bygget af Grundmur ad to Gange, 1889 og 1895. Disse Avlsb. er tækkede med Straa. Endelig er i 1911 og 1912 opført en Svinestald af Kampestenmur og et cementstøbt Brændselshus, begge paptækkede. De faste Maskiner drives ved Klapsejlsmotor. Haven omgiver Bygningerne mod S. og V. Jorderne ligger dels SV., dels NØ. og SØ. for Gaarden; Overfladen er nogenlunde jævn. Engen, der er fortrinlig Naturbund, ligger tæt S. og V. for Gaarden. Skoven, hvis Bestand væsentlig er Bøg og Gran, ligger ved Ejendommens nØ. Skel. Spredt over Borupholm Marker findes 10 Gravhøje fra Oldtiden, af hvilke dog ingen er fredlyste.

Alling Mølle, Svostrup Sogn. Postforb. og St.: Silkeborg, hvortil c. 12 Km. Nuværende Ejer: Højesteretsadvokat *Nellemann*. Den nuværende Forpagter er *Frederik Larsen*, som overtog Forpagtningen 1. Maj 1911, og som er født i Lamdrup Mølle 18. Oktbr. 1878 og gift med *Louise Laursen*, født i Højbjerg 16. Oktbr. 1882.



Alling Mølle.

Matr.-Nr. 3a m. fl. af Allinge. Hartkorn 3 Tdr. 5 Skpr. 1¼ Alb., desuden 1 Skp. 3 Fdkr. 1½ Alb. Skovskuld. Ejendomsskuld 46,000 Kr. Gaardens samlede Areal c. 100 Tdr. Ld., deraf Ager 32, Eng 15, Skov c. 52, Have og Gaardsplads 1. 25 Tdr. Ld. drives af Forpagteren, det øvrige af Ejeren. Agermarken drives i en 7 Marksdrift: Rug, Roer, Havre, Roer, Havre og 2aars Græs. Jordens Bonitet er sandmuldet Jord paa dels Sandunderlag, dels lerblandet Underlag. Besætningen bestaar af 8 Malkekøer foruden 4 Stkr. Ungkvæg og Kalve, 2 Heste samt 1 Plag. Sidste Aar solgtes c. 25 Fedesvin. Kvægbesætningen, der er af blandet Race, vedligeholdes hovedsagelig ved eget Tillæg.

Alling Mølle er berømt for sin skønne Beliggenhed i Dalstrøget Ø. for Alling Sø. Af tidligere Ejere kan nævnes Niels Lind og senere L. Waldsted, hvis Søn, M. Waldsted, i 1884 solgte til den nuværende Ejer, der tillige ejer Allingskovgaard, under hvilken Møllegaardens Marker drives med Undtagelse af de 25 Tdr. Ld., som er indbefattet i Forpagtningen. Bygningerne, som alle er ældre, men vel vedligeholdte, er dels af Grundmur, dels af Bindingsværk. Oprindeligt var Alling Mølle meget søgt af Egnens Befolkning, men Kraften anvendes nu væsentlig til Savskæring.

Engen ligger mod V., Skoven, hvis Bestand overvejende er Gran, mod SV. Paa Marken V. for Møllen ligger Ruinerne af det fordums Alling Kloster. Desuden anfører »Danske Atlas«, at der paa en Høj, kaldet »Kapelhøj«, imellem Alling Mølle og Allinggaard i sin Tid skal have staaet et Kapel, i hvilket der i nogen Tid efter Reformationen blev prædikat.

Borupgaard, Svostrup Sogn. Postforb. og St.: Silkeborg, hvortil c. 12 Km. Nuværende Ejer: Enkefru *Inger Jensen*, som overtog Gaarden i Juli 1901, er født i Voel 21. Jan. 1848 og var gift med *Peter Jensen*, født i Laasby 11. Jan. 1838.

Matr.-Nr. 3a m. fl. af Borup. Hartkorn 5 Tdr. 2 Fdkr. $\frac{1}{4}$ Alb. Ejendomsskyld 37,000 Kr. Brandassurance for Hovedb. 6,240 Kr., for Avlsb. 16,360 Kr. Gaardens samlede Areal 112 Tdr. Ld., deraf Ager 96, Eng 2, Mose 10, Skov 2, Have og Gaardsplads 2. Gaarden drives af Ejerinden med hendes Søn, *Jens Thygesen Jensen*, som Bestyrer. Agermarken drives i en 8 Marksdrift: Helbrak, Rug, Roer, $\frac{1}{2}$ Byg $\frac{1}{2}$ Havre, Havre og 3aars Græs. Jordens Bonitet er dels god Lermuld paa Lerunderlag, dels Sandmuld paa Grusunderlag. Besætningen bestaar af 23 Malkekøer foruden 22 Stkr. Ungkvæg og Kalve, 2 Tyre, 6 Heste, 3 Plage og Føl samt 5 Faar. Sidste Aar solgtes c. 30 Fedesvin. Kvægbesætningen, der er af blandet Race, vedligeholdes hovedsagelig ved eget Tillæg.

Borupgaard er oprettet af en Jacobæus, der sammenkøbte Jorden og opførte de første Bygninger. Efter ham fulgte 1880 A. Kühnel, som 26. Aug. 1882 mageskiftede den bort til den nuværende Ejerindes afdøde Mand.

Gaarden ligger NV. for Svostrup Kirke, omgiven mod Ø. af sin Have. Hovedb. er opført c. 1840 af Grundmur med Tegtag i den ø. Side af Gaardspladsen. Lige over for den ligger Laden, der er bygget 1909 af Grundmur mod Gaardsiden, Brædder mod Udsiden. Sidelængerne er derimod opførte 1887—88 af Kampestenmur. Alle Avlsb. bærer Straatage. Vandforsyningen sker ved Ledning fra Fællesvandværk. Borupgaard ligger nogenlunde midt paa sine Jorder, der i den nv. Side falder noget bakkede. Engen ligger tæt S. for Gaarden, og S. for Engen findes Skoven, hvis Bestand væsentligst er Eg, Bøg og Ask.

Eriksborg, Gjødvad Sogn. Postforb. og St.: Silkeborg, hvortil c. 4 Km. Nuværende Ejer: *Jens Christian Thomsen*, som overtog Gaarden 15. Juni 1910, er født i Toustrup 1. Novbr. 1889.

Matr.-Nr. 6a m. fl. af Resendal. Hartkorn 2 Tdr. 2 Skpr. 1 Fdkr. $1\frac{1}{4}$ Alb. Ejendomsskyld 45,000 Kr. Gaardens samlede Areal 152 Tdr. Ld., deraf Ager 148, Mose 1, Have og Gaardsplads 3. Agermarken drives i en 8 Marksdrift: Helbrak, Rug, Roer, Havre, Havre og 3aars Græs. Jordens Bonitet er hovedsagelig Lermuld paa Lerunderlag. Besætningen bestaar af 50 Malkekøer, 1 Tyr, 7 Heste samt 9 Plage og Føl. Sidste Aar solgtes c. 25 Fedesvin. Kvægbesætningen, der er af blandet Race, vedligeholdes udelukkende ved Indkøb, da der malkefedes.

Eriksborg's ældst kendte Ejer var Niels Mathiasen, i hvis Slægts Besiddelse den havde været gennem flere Led. Han solgte Ejendommen til Bracht, der efterfulgtes af Frits Walter, efter hvem den kom til Sagfører Hammer, der, saa vidt vides, solgte til P. Clemmensen, som atter i 1907 solgte til Martin Hvam, af hvem den nuværende Ejer har købt.

Gaarden ligger, venlig omgiven af Have og Plantninger, umiddelbart Ø. for Landevejen fra Silkeborg til Ans. Alle Bygningerne er opførte 1867 efter Ildsvaade. Hovedb. er af Grundmur ligesom den v. Længe og Gaardsiden af den ø. Længe; dennes Udside og Laden er derimod opført af Kampestenmur. V. for den egentlige Gaardplan ligger et Materialhus af Brædder med Tag af Pandeplader. De faste Maskiner drives ved Benzinmotor. Paa Gaarden er installeret Malkemaskine, til hvis Drift benyttes en særlig Motor. Eriksborg ligger nogenlunde midt paa sine Jorder, der har en noget bakket Overflade.

Klosterlund, Engesvang Sogn. Postforb. og St.: Moselund, hvortil c. 4 Km. Tlf. 9 over Engesvang Central. Gaarden ligger c. 16 Km. fra nærmeste Købstad, Silkeborg. Nuværende Ejer: *Martin Anchersen*, er født paa Ejendommen 11. Novbr. 1877 og gift med *Karoline Sørensen*, født i Kragelund 26. Septbr. 1878.

Matr.-Nr. 1a af Engesvang. Hartkorn 1 Td. 1 Skp. Ejendomsskyld 38,000 Kr. Brandassurance for Hovedb. 9,600 Kr., for Avlsb. 17,320 Kr., desuden for Tørvefabrikken 12,000 Kr. Gaardens samlede Areal 268 Tdr. Ld., deraf Ager 100, Mose 120, Skov 32, Hede 15, Have og Gaardsplads 1. Agermarken drives i en 10 Marksdrift: Rug efter Halvbrak, Havre, Roer, Byg, Havre og $4\frac{1}{2}$ aars Græs. Jordens Bonitet er Sandmuld paa Sandunderlag. Besætningen bestaar af 11 Malkekøer foruden c. 15 Stkr. Ungkvæg og Kalve, 1 Tyr, 4 Heste samt 9 Faar. Kvægbesætningen, der er af blandet Race, vedligeholdes hovedsagelig ved eget Tillæg.

Klosterlund oprettedes 1777 af Major Frydenrait, som sammenlagde to Nabo-gaarde, Hjøllund kaldet, der tilsammen havde over 1000 Tdr. Ld., mest Lyngheder og Moser. Gaarden bestod den Gang af en Avlsgaard og af et pynteligt Vaaningshus med høj Kvist og Altan, fra hvilken der var en herlig Udsigt over de store Moser og Bølling Sø. Egentlig var det for Jagtens Skyld, at Gaarden blev oprettet, thi i det nærliggende Stenholt Krat og i de store Moser og Lyngheder var der fuldt op af Vildt. For Landbrugets Skyld medførte Majoren en Ladefoged, Anders Svendsen Ancher, der efter Majorens Død overtog Gaarden i 1791 og døde her i Aaret 1810. Ancher efterfulgtes af sin Søn, Ancher Andersen, der var født 1789 og døde 1863. Han var en overordentlig dygtig og virksom Mand, der var Sognefoged i over 50 Aar og derfor udnævntes til Kammerraad og Dannebrogsmænd. 1856 blev Klosterlund betydelig udstykket. Allerede tidligere var en større Gaard, Refshale, der nu ligger i Kragelund Sogn, bleven frastykket. Men nu deltes de tilbageværende Jorder i 3 Gaarde; Klosterlund, Fastruplund og Lille Klosterlund, og hver af Sognefogdens 3 Sønner fik sin Gaard, deraf Jens Nikolaj Anchersen Hovedparcellen. Hans Søn, Martin Anchersen, er den nuværende Ejer.



Klosterlund.

Gaarden ligger NØ. for Engesvang ved Vejen til Kragelund. Den anselige Hovedb. er opført 1911 af Grundmur over høj Sokkel og tækket med Tegl, den er mod begge Facader forsynet med høj Kvist og rummer en stor og god Lejlighed. Laden og den n. Længe er af Kampestensmur med Trimpel, tækkede med Pap; den s. Længe er bygget 1848 af Bindingsværk med Straatag. Alle Gaardens faste Maskiner drives ved Petroleumsmotor.

Klosterlunds værdifuldeste Aktiv er den store Mose, der indeholder umaadelige Mængder Tørv af udmærket Beskaffenhed. Siden Bølling Sø i Aarene 1875—80 blev udtørret, og siden Herningbanen er anlagt, er der aarlig produceret mange Millioner Tørv, en Industri, til hvilken Mosen i en lang Aarrække vil kunne afgive det fornødne Materiale.

Engesvanggaard, Engesvang Sogn. Postforb. og St.: Moselund, hvortil c. 3 Km. Tlf. 10 over Engesvang Central. Gaarden ligger c. 15 Km. fra nærmeste Købstad, Silkeborg. Nuværende Ejer: *Jens Kasper Emil Ernst*, som overtog Gaarden 1. Septbr. 1904, er født i Tikøb 27. Febr. 1855, og gift med *Ane Kirstine Pedersen*, født i Pederstrup 25. Oktbr. 1858.

Matr.-Nr. 3a m. fl. af Engesvang. Hartkorn 1 Td. 7 Skpr. 2 Fdkr. 2¼ Alb. Ejendomsskyld 42,000 Kr. Brandassurance for Hovedb. og Avlsb. 9,000 Kr. Gaardens samlede Areal c. 200 Tdr. Ld., deraf Ager 100, Eng 8, Mose 75, Plantage 5, udyrket Areal 10, Have og Gaardsplads 2. Agermarken drives i en 7 Marksdrift: Rug efter Halvbrak, Roer, Havre, Havre og 2½ aars Græs. Jordens Bonitet er let sandmuldet Jord, tildels med Alunderlag. Besætningen bestaar af 4 Malkekøer, 17 Heste samt 3 Faar. Kvægbesætningen, der er af blandet Race, vedligeholdes hovedsagelig ved Indkøb.

Engesvanggaard's ældst kendte Ejer var Peter Kidmose, som solgte den til Peder Christian Pedersen, der atter solgte til Christian Skive, af hvis Dødsbo Niels Olsen købte Ejendommen i 1894. Han mageskiftede den atter 1897 bort til Lucas Pedersen, af hvem den nuværende Ejer og hans Kompagnon, Marfus Jensen til Gl. Skivehus, har købt.

Gaarden ligger i Engesvang By, tæt S. for Landevejen Skive-Kolding. Hovedb., der ligger i den n. Side af Gaardspladsen, er en ældre, grundmuret Bygning, medens Avlsb. er opførte 1890 af Kampstensmur. Alle Bygningerne bærer Straatage. Desuden hører til Ejendommen en hollandsk Vindmølle, der ligger mod N. Jorderne, der har en jævn Overflade, strækker sig N. for Gaarden. Mod NØ. ligger den store Mose, i hvilken de nuværende Ejere har begyndt en meget betydelig Tørvefabrikation, der andrager c. 14 Millioner Tørv aarlig.

Hovlbjerg Herred.



Vinkelholm, Sahl Sogn. Postforb. og St.: Bjerringbro, hvortil c. 4 Km. Gaarden ligger c. 21 Km. fra nærmeste Købstad, Viborg. Nuværende Ejer: *Anders Andersen*, som købte Gaarden i April 1905, er født i Nøddelund 5. April 1882 og gift med *Ane Kirstine Knudsen*, født i Vejerslev 26. Oktbr. 1882.

Matr.-Nr. 1a m. fl. af Sahl. Hartkorn 7 Tdr. 5 Skpr. 1¼ Alb. Ejendomsskyld 43,000 Kr. Brandassurance for Hovedb. 9,500 Kr., for Avlsb. 15,500 Kr. Gaardens samlede Areal 107 Tdr. Ld., deraf Ager 88, Eng og Mose 17, Have og Gaardsplads 2. Af Agermarken drives 45 Tdr. Ld. i en 9 Marksdrift: Havre, Helbrak, Rug, Roer, Byg, Havre og 3aars Græs; 40 Tdr. Ld. i en 10 Marksdrift: Havre, Helbrak, Rug, Havre, Roer, Byg, Havre og 3aars Græs. 3 Tdr. Ld. helliger i vedvarende Græs. Jordens Bonitet er dels god Muld paa Lerunderlag, dels af noget lettere Beskaffenhed. Besætningen bestaar af 24 Malkekøer foruden 26 Stkr. Ungkvæg og Kalve, 1 Tyr, 6 Heste, 2 Plage og Føl samt 5 Faar. Sidste Aar solgtes 32 Fedesvin. Kvægbesætningen, der er af blandet sortbroget og rød dansk Race, vedligeholdes hovedsagelig ved eget Tillæg.

Vinkelholm købte den nuværende Ejer af Jørgen Jørgensen, der 1895 havde overtaget den efter sin Fader, Christen Jørgensen, som atter midt i 1870erne havde købt den af Christen Jensen.

Gaarden ligger paa Sahl Mark, smukt omgivet af frodige Plantninger og Læbælter. Den anselige og herskabeligt indrettede Hovedb. ligger i den n. Side af Gaarden, opført 1863 af Grundmur og tækket med Cementtagsten. Laden og den v. Staldlænge er begge af Kampestensmur med Straatage, medens den ø. Staldlænge er opført af Grundmur mod Udsiden, Bindingsværk mod Gaardsiden og tækket med Straa. Paa Laden er opstillet en Husmølle til Drift af alle Gaardens faste Maskiner. N. for Hovedb. strækker sig den store, smukt anlagte Have.

Jens Kjeld Kjeldsens Gaard i Nøddelund, Gullev Sogn. Postforb. og St.: Bjerringbro, hvortil c. 5 Km. Gaarden ligger c. 20 Km. fra nærmeste Købstad, Silkeborg. Nuværende Ejer: *Jens Kjeld Kjeldsen*, som overtog Gaarden 5. Aug. 1890, er født i Nøddelund 16. Jan. 1860 og gift med *Kirstine Pedersen*, født paa Ejendommen 13. Febr. 1866.

Matr.-Nr. 5a m. fl. af Nøddelund. Hartkorn 7 Tdr. 2 Skpr. 1 Fdkr. Ejendomsskyld 38,000 Kr. Brandassurance for Hovedb. 4,400 Kr., for Avlsb. 11,000 Kr. Gaardens samlede Areal 85 Tdr. Ld., deraf Ager 74½, Eng 5½, Mose 3½, Have, Gaardsplads og Veje 1½. Af Agermarken drives 36 Tdr. Ld. i en 8 Marksdrift: ½ Halvbrak ½ Havre, ½ Rug ½ Roer, Byg, Havre, Havre og 3aars Græs; 24 Tdr. Ld. i en anden 8 Marksdrift: Helbrak, Rug, Byg, Havre, Havre og 3aars Græs; og 14½ Td. Ld. i en 9 Marksdrift: Roer, Blandsæd, Rug, Roer, Byg, Havre og 3aars Græs. Jordens Bonitet er en Del uensartet, overvejende Muld-

jord paa Lerunderlag, men med enkelte Pletter af Sand. Besætningen bestaar af 19 Malkekøer foruden 18 Stkr. Ungkvæg og Kalve, 2 Tyre, 6 Heste, 2 Plage og Føl samt 14 Faar. Sidste Aar solgtes 29 Fedesvin. Kvægbesætningen, der er af sortbroget Race, vedligeholdes hovedsagelig ved eget Tillæg.

Den nuværende Ejer overtog Gaarden efter sin Svigermoder, Kirstine Sørensdatter, Enke efter Peder Jensen, der omkring Aaret 1854 havde overtaget den efter sin Broder, Thomas Jensen, som først havde taget Gaarden i Fæste efter sin Fader, Jens Nielsen, og senere købt den til fri Ejendom fra Grevskabet Frijsenborg.

Gaarden ligger i Nøddelund By. Hovedb., som ligger i den s. Side af Gaarden, er opført 1852 af Bindingsværk med Straatag. Af samme Materialer er Heste- og Svine-stalden, medens Laden er bygget 1891 af Kampesten med Straatag paa Nordsiden, Bølgeblitag paa Sydsiden, og Kostalden er opført 1911 af Grundmur med murede Hvelvinger og tækket med Cementtagsten. Udenfor den egentlige Gaardplan ligger et Materialhus og et Tørvehus.

Hvorslev Præstegaard, Hvorslev Sogn. Postforb. og St.: Ulstrup, hvortil c. 3½ Km. Gaarden ligger c. 22 Km. fra nærmeste Købstad, Randers. Nuværende Beneficiarius: Pastor *Niels Jensen*, som tiltraadte Embedet 7. Juni 1906. Pastor Jensen, som for Tiden tillige er Sogneraadsformand, er født i Norring 28. Febr. 1869 og gift med *Ragnhild L. M. Kjølner*, født i Tønsberg (Norge) 21. Novbr. 1874

Matr.-Nr. 1a af Hvorslev. Hartkorn 8 Tdr. 6 Skpr. 3 Fdkr. 1¼ Alb. Ejendomsskyld 44,000 Kr. Brandassurance for Hovedb. 10,000 Kr., for Avlsb. 20,000 Kr. Gaardens samlede Areal c. 155 Tdr. Ld., deraf Ager 106, Eng 13, Mose 4, Hede c. 30, Have og Gaardsplads 2. Avlingen er bortforpagtet til *Niels Carl Pedersen Raae*, som overtog Forpagtningen 1. April 1911. Af Agermarken drives 36 Tdr. Ld. nærmest Gaarden i en 8 Marksdrift: Grønjordshavre, Roer, Byg, Havre, Udlægshavre og 3aars Græs, og 36 Tdr. Ld. i en anden 8 Marksdrift: Helbrak, Rug, Byg, Havre, Udlægshavre og 3aars Græs; de øvrige 34 Tdr. Ld. Ager drives uden noget egentligt Sædsifte. Jordens Bonitet er letmuldet Jord dels paa Ler-, dels paa Sandunderlag. Besætningen bestaar af 16 Malkekøer foruden 26 Stkr. Ungkvæg og Kalve, 6 Heste, 4 Plage og Føl samt 11 Faar. Sidste Aar solgtes c. 20 Fedesvin samt c. 100 Smaagrise. Kvægbesætningen, der er af sortbroget Race, vedligeholdes ved eget Tillæg.

Af tidligere Beneficiarii kan nævnes Johan A. Flensborg (1845—80), Carl Christian Emil Jacobsen (1880—84) og Christian Ulrik Topp Milche (1884—1906).

Præstegaarden ligger inde i Hvorslev By umiddelbart ved Kirken. Hovedb. ligger i Østsiden af Gaarden, opført 1911 af hvidkalket Grundmur, tækket med Tegl. I S. ligger Laden, opført 1901 af Bindingsværk, i V. Kostalden, opført 1903 af Kampestensmur, og i N. Forpagterboligen og Hestestalden dels af Grundmur, dels af Bindingsværk. I Vestsiden af Gaarden, sammenbygget med Kostalden ligger Svinestalden af Bindingsværk. Alle Avlsb. er tækkede med Straa. Avlingen har tidligere været bortforpagtet til Peder Hansen Leth (1880—98), og Amdi H. Amdisen (1898—1911). Før 1880 drev den daværende Beneficiarius selv Gaarden. Paa Jorderne findes en fredet Høj, »Den store Møllehøj«.

Rasmus Jensens Gaard i Hvorslev, Hvorslev Sogn. Postforb. og St.: Ulstrup, hvortil c. 3½ Km. Gaarden ligger c. 22 Km. fra nærmeste Købstad, Randers. Nuværende Ejer: *Rasmus Jensen*, som overtog Gaarden 1. Febr. 1903, er født i Hvorslev 29. Oktbr. 1853 og gift med *Marie Henriksen*, født paa Ejendommen 14. Aug. 1857.

Matr.-Nr. 7a m. fl. af Hvorslev. Hartkorn 8 Tdr. 7 Skpr. 3 Fdkr. ½ Alb. Ejendomsskyld 50,000 Kr. Brandassurance for Hovedb. 4,000 Kr., for Avlsb. 16,200 Kr. Gaardens samlede Areal 115 Tdr. Ld., deraf Ager 104, Eng 6, Mose 2, Lyngbakker 2, Have og Gaardsplads 1. Af Agermarken drives 40½ Td. Ld. i en 9 Marksdrift: Grønjordshavre, Roer, Havre, Byg, Udlægshavre og 3aars Græs; 39 Tdr. Ld. drives i en 8 Marksdrift: Helbrak, Rug, Byg, Havre, Udlægshavre og 3aars Græs; 20½ Td. Ld. dyrkes dels med Staldfoder, dels med vedvarende Græs. Jordens Bonitet er for Størstedelen god Muldjord paa Lerunderlag; en Del er dog af lettere Beskaffenhed, og c. 20 Tdr. Ld. er ren Sandjord. Besætningen bestaar af 16 Malkekøer foruden 36 Stkr. Ungkvæg og Kalve, 2 Tyre,

6 Heste, 3 Plage og Føl samt 10 Faar. Sidste Aar solgtes c. 30 Fedesvin. Kvægbesætningen, der er af sortbroget Race, vedligeholdes hovedsagelig ved eget Tillæg.

Den nuværende Ejer kom ved Mageskifte med sin Svoger, Hans Hendriksen, i Besiddelse af Gaarden, som dennes Bedstefader, Hendrik Jensen, ved Midten af forrige Aarhundrede havde købt fri fra Fæste under Grevskabet Frijsenborg.

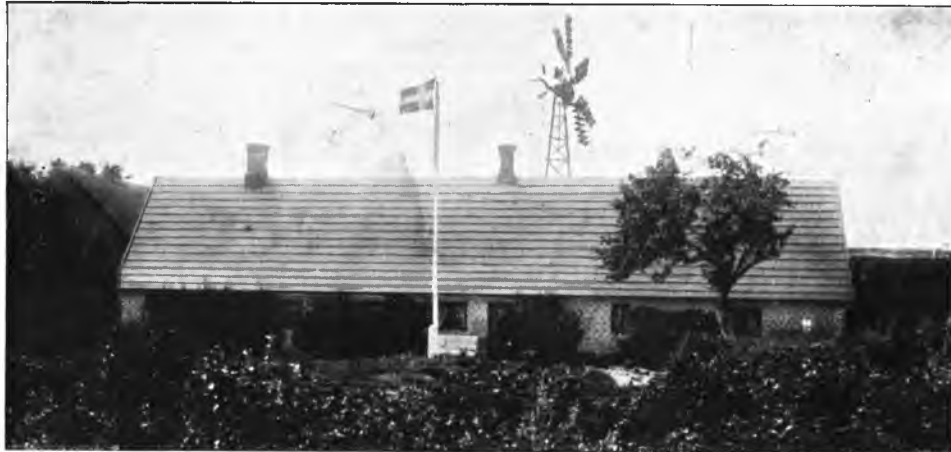

R. Jensens Gaard.

Til Ejendommen hørte oprindeligt kun 70 Tdr. Ld., men ved forskellige Køb og Mageskifter er den nået til sit nuværende Areal. Hovedb. er opført 1851 for Størstedelen af Grundmur og tækket med Pap. Lige over for ligger Laden, der ligesom Kostalden er opført 1891 af Grundmur med Straatag. Hestestalden derimod er bygget i 1850erne af Bindingsværk med Straatag. Ø. for Hestestalden ligger en Hjælpelade og et Materialhus, ligeledes af Bindingsværk, og en Vognport af dels Kampesten, dels Bindingsværk. Paa Laden er opstillet en Klapsejlsmotor til Drift af Gaardens faste Maskiner.

Aldrupgaard, Hvorslev Sogn. Postforb. og St.: Ulstrup, hvortil c. 6 Km. Gaarden ligger c. 24 Km. fra nærmeste Købstad, Randers. Nuværende Ejer: *Jens*



Aldrupgaard.

Jensen Skytte, som købte Gaarden 21. Juli 1901, er født i Laurberg 6. Oktbr. 1874 og gift med *Kirsten Amdisen*, født i Hvorslev 8. Oktbr. 1887.

Matr.-Nr. 3a m. fl. af Aldrup. Hartkorn 6 Tdr. 2 Skpr. 1 Fdkr. 1½ Alb. Ejendomsskyld 43,000 Kr. Brandassurance for Hovedb. 6,440 Kr., for Avlsb. 17,540 Kr. Gaardens samlede Areal 138 Tdr. Ld., deraf Ager 99, Eng 16, Skov 16, Overdrev 6, Have og Gaardsplads 1. Af Agermarken drives 47 Tdr. Ld. i en 9 Marksdrift: Helbrak, Rug, Havre, Roer, Byg, Havre og 3aars Græs; 30 Tdr. Ld. i en 7 Marksdrift: Havre, Roer, Byg, Roer og Staldfoder, Havre og 2aars Græs; og 22 Tdr. Ld. i en 6 Marksdrift: Havre, Roer, Byg, Havre og 2aars Græs. Jordens Bonitet er meget uensartet, men dog for Størstedelen god Muld paa Lerunderlag. Besætningen bestaar af 22 Malkekøer foruden 37 Stkr. Ungkvæg og Kalve, 1 Tyr, 8 Heste, 3 Plage og Føl samt 4 Faar. Sidste Aar solgtes c. 60 Fedesvin. Kvægbesætningen, der er af blandet Race, vedligeholdes tildels ved eget Tillæg.

Aldrupgaard ligger højt og smukt paa Aldrup Mark. Den nuværende Ejer købte Gaarden af Arvingerne efter Rasmus Nielsen, som formentlig først i 1850erne havde overtaget Ejendommen.

Hovedb., der ligger i den n. Side af Gaarden, er opført 1860 af Grundmur med Cementstenstag og afgiver en rummelig og god Beboelseslejlighed. Samme Aar er bygget Laden og Hestestalden, begge af Bindingsværk med Straatage, medens Kostalden og den dermed sammenbyggede Svinestald er opførte 1907 dels af Kampesten, dels af Grundmur med murede Hvalvinger mellem Jernbjælker og tækkede med Pap. Ø. for Kostalden ligger Materialhuset og S. for Laden Vognporten. Desuden ligger paa Gaardens Mark to Arbejderboliger, den ene af Grundmur, den anden af Bindingsværk. Paa Gaarden er opstillet Vindmotor til Drift af de faste Maskiner. N. for Hovedb. ligger den kønne Frugt- og Blomsterhave.

Kirkegaard, Gjerning Sogn. Postforb. og St.: Bjerringbro, hvortil c. 5 Km. Gaarden ligger c. 20 Km. fra nærmeste Købstad, Randers. Nuværende Ejer: *Niels Kirkegaard*, som overtog Gaarden 9. Juli 1884, er født paa Ejendommen 6. Marts 1857 og gift med *Ane Jensine Sørensen*, født paa Hasagergaard 18. Septbr. 1864.

Matr.-Nr. 2a m. fl. af Gjerning. Hartkorn 7 Tdr. 3 Skpr. 1 Fdkr. ¼ Alb. Ejendomsskyld 43,000 Kr. Brandassurance for Hovedb. 5,310 Kr., for Avlsb. 18,090 Kr. Gaardens samlede Areal 80 Tdr. Ld., deraf Ager 78, Eng 1, Have og Gaardsplads 1. Af Agermarken drives 54 Tdr. Ld. i en 9 Marksdrift: Havre, Staldfoder, Roer, Byg, ½ Rug ½ Blandsæd, Havre og 3aars Græs; 9 Tdr. Ld. i en 6 Marksdrift: Havre, Roer, Byg, Havre og 2aars Græs. 15 Tdr. Ld. henligger til vedvarende Græsning. Besætningen bestaar af 20 Malkekøer foruden 32 Stkr. Ungkvæg og Kalve, 1 Tyr, 5 Heste, 3 Plage og Føl samt 5 Faar. Sidste Aar solgtes 37 Fedesvin og 4 Søer. Kvægbesætningen, der er af sortbroget Race, vedligeholdes hovedsagelig ved eget Tillæg.

Kirkegaard var i sin Tid Fæstegaard under Grevskabet Frijsenborg, men købtes for 6,000 Rbd. til fri Ejendom af den nuværende Ejers Farmoder, Karen Jensen, Enke efter den sidste Fæster, Niels Jensen. Hun overlod 1855 Gaarden til sin Søn, den senere Sognefoged Jens Nielsen Kirkegaard, den nuværende Ejers Fader. 1906 købte N. Kirkegaard 35 Tdr. Ld. Indmark fra en Nabogaard, og samme Aar byggedes en ny Gaard paa 40 Tdr. Ld. af den oprindelige Udmark.

Gaarden ligger umiddelbart ved Kirken i Gjerning By. Hovedb. er opført 1865 af Grundmur og tækket med Tegl. Lige over for ligger Laden, opført 1880 af Grundmur med Straatag. Hestestalden er bygget 1870 af Bindingsværk og tækket med Straa, medens Kostalden er opført 1907 af Grundmur med murede Hvalvinger mellem Jernbjælker og tækket med Tagpap. Paa Laden er opstillet Vindmotor til Vandpumpning og Drift af alle Gaardens faste Maskiner.

Bakgaard, Velle Sogn. Postforb. og St.: Ulstrup, hvortil c. 3¼ Km. Gaarden ligger c. 20 Km. fra nærmeste Købstad, Randers. Nuværende Ejer: *Jens Christian Pedersen*, som købte Gaarden i Maj 1894, er født i Toustrup 6. Jan. 1855 og gift med *Ane Kathrine Sørensen*, født paa Ejendommen 11. Febr. 1859.

Matr.-Nr. 5 m. fl. af Velle. Hartkorn 6 Tdr. 7 Skpr. 3 Fdkr. 2 Alb. Ejendomsskyld 39,000 Kr. Brandassurance for Hovedb. 7,630 Kr., for Avlsb. 13,872 Kr. Gaardens samlede Areal 98 Tdr. Ld., deraf Ager 86½, Eng 3, Mose 1, Plantage 6,

Have og Gaardsplads $1\frac{1}{2}$. Af Agermarken drives 40 Tdr. Ld. i en 8 Marksdrift: Helbrak, Hvede, Havre, Roer, Byg, Udlægshavre og 2aars Græs; 26 Tdr. Ld. drives i en anden 8 Marksdrift: Helbrak, Rug, Roer, Havre, Udlægshavre og 3aars Græs. $20\frac{1}{2}$ Td. Ld. henligger i vedvarende Græs. Jordens Bonitet er overvejende god Muldjord paa Lerunderlag. Besætningen bestaar af 18 Malkekøer foruden 29 Stkr. Ungkvæg og Kalve, 1 Tyr, 4 Heste, 5 Plage og Føl samt 7 Faar. Sidste Aar solgtes c. 30 Fedesvin. Kvægbesætningen, der er af sortbroget Race, vedligeholdes hovedsagelig ved eget Tillæg.

Bakgaard var tidligere Fæstegaard under Grevskabet Frijsenborg, men købtes til fri Ejendom af den nuværende Ejers Formand, Søren Bak, som havde overtaget Fæstet efter sin Fader, Mikkel Sørensen.

Gaarden ligger i Udkanten af Velleby. 1898 nedbrændte den til Grunden og blev derefter opført i Grundmur af røde Sten over høj Kampestenssokkel og tækket med Pap. Hovedb. ligger i Sydsiden af Gaarden og rummer en hyggelig og velindrettet



Bakgaard.

Beboelseslejlighed. S. for Hovedb. strækker sig den store, smukke Have. V. for Kostalden ligger et Gødningshus af Kampestensmur med Paptag. I Gaardens Bygninger er indlagt Vand fra Byens Vandværk.

Holmrisgaard, Velleby Sogn. Postforb. og St.: Ulstrup, hvortil c. $3\frac{1}{2}$ Km. Gaarden ligger c. 20 Km. fra nærmeste Købstad. Randers. Nuværende Ejer: *Jacob Christensen Ravn*, som overtog Gaarden i April 1864, er født i Hadsten 16. Maj 1835 og gift med *Kirstine Sørensen*, født i Torsø 16. April 1854.

Matr.-Nr. 13a m. fl. af Velleby. Hartkorn 7 Tdr. 7 Skpr. 3 Fdkr. $1\frac{1}{4}$ Alb. Ejendomsskyld 39,000 Kr. Brandassurance for Hovedb. 5,740 Kr., for Avlsb. 11,745 Kr. Gaardens samlede Areal 74 Tdr. Ld., deraf Ager $66\frac{1}{2}$, Eng 3, Mose 2, Skov 2, Have og Gaardsplads $\frac{1}{2}$. Af Agermarken drives 40 Tdr. Ld. i en 8 Marksdrift: Grønjordshavre, Roer, Byg, Rug, Udlægshavre og 3aars Græs; 24 Tdr. Ld. drives i en 7 Marksdrift med samme Sædskifte, men kun med 2aarigt Græsleje; $2\frac{1}{2}$ Td. Ld. henligger i vedvarende Græs. Jordens Bonitet er overvejende god Muld paa Lerunderlag. Besætningen bestaar af 20 Malkekøer foruden 20 Stkr. Ungkvæg og Kalve, 3 Tyre, 6 Heste, 1 Plag samt 5 Faar. Sidste Aar solgtes c. 15 Fedesvin og c. 70 Smaaigrise. Kvægbesætningen, der er af sortbroget Race, vedligeholdes ved eget Tillæg.

Holmrisgaard, der er meget smukt beliggende Ø. for Holmrissskoven, var oprindelig Fæstegaard under Grevskabet Frijsenborg, men købtes til fri Ejendom først i 1850erne af Peder Jensen, der tidligere havde overtaget den i Fæste efter sin Fader, Jens Pedersen. Peder Jensens Enke, Kirstine, f. Sørensen, ægtede senere den nuværende Ejer.

Gaardens Bygninger laa i sin Tid inde i Vellev By, men udflyttedes efter Ildsvaade i Aug. 1839. Af de Bygninger, som da opførtes, staar endnu Hovedb. og den s. Længe tilbage; Hovedb. er dog ombygget og udvidet 1866 og 1869. Staldlængen er opført 1866 og Laden 1889. Uden for den egentlige Gaardplan ligger en Mejeribygning, en Svinestald og Vognport. Med Undtagelse af Svinestalden er alle Gaardens Bygninger opførte af Grundmur, Hovedb. tækket med Pap, Avlsb. med Straa. Overalt er indlagt Vand fra Byens Vandværk, og paa Gaardspladsen en indrettet et Springvand. — Saa-vel Heste- som Kvægbesætningen bestaar af udmærkede Avlsdyr og har i Aarenes Løb hentet henimod hundrede Præmier hjem fra jyske Dyrskuer.

Kræmmergaarden, Vellev Sogn. Postforb. og St.: Ulstrup, hvortil c. 3½ Km. Gaarden ligger c. 20 Km. fra nærmeste Købstad, Randers. Nuværende Ejer: *Christen Christensen*, som købte Gaarden i Juni 1907, er født i Jebjerg 30. Jan. 1859, og gift med *Caroline Sørensen*, født i Vellev 25. Maj 1860.

Matr.-Nr. 19a m. fl. af Vellev. Hartkorn 8 Tdr. 2 Skpr. Ejendomsskyld 44,000 Kr. Brandassurance for Hovedb. og Avlsb. 19,000 Kr. Gaardens samlede



Kræmmergaarden.

Areal 70 Tdr. Ld., deraf Ager 60, Eng 6, Mose 2, Have og Gaardsplads 2. Agermarken drives i en 8 Marksdrift: Rug efter Halvbrak, Havre, Roer, Byg, Ud-lægshavre og 3aars Græs. Jordens Bonitet er Lermuld paa Lerunderlag. Besætningen bestaar af 12 Malkekøer foruden 15 Stkr. Ungkvæg og Kalve, 5 Heste, 1 Plag samt 2 Faar. Sidste Aar solgtes c. 20 Fedesvin. Kvægbesætningen, der er af sortbroget Race, vedligeholdes hovedsagelig ved eget Tillæg.

Kræmmergaarden var tidligere Fæstegaard under Grevskabet Frijsenborg, men frikøbtes omkring Midten af forrige Aarhundrede. Dens ældst kendte Ejer var Thomas Christensen med Tilnavnet Kræmmer, som købte Gaarden c. 1890, og hvis Datter, Karen Kirstine, ved Giftermaal bragte den til Andenlærer Jens Ankersen, der c. 1900 solgte til Andreas Poulsen fra Thy. Denne solgte den atter 1905 til Niels Pedersen fra Vejer-slev, som igen 1907 solgte til Hans Hansen af Randers, af hvem den nuværende Ejer har købt.

Gaarden ligger midt i Vellev By. Alle Bygningerne er grundmurede. Hovedb. er opført 1861 og tækket med Spaan, Laden 1859, tækket med Straa og Staldlængerne 1904 og 1906, begge tækkede med Pap.

Jens Peter Ravns Gaard i Vellev, Vellev Sogn. Postforb. og St.: Ulstrup, hvortil c. 3 Km. Gaarden ligger c. 20 Km. fra nærmeste Købstad, Randers. Nuværende Ejer: *Jens Peter Ravn*, som købte Gaarden i April 1907, er født i Grølsted 25. Jan. 1885 og gift med *Sofie Magdalene Christensen*, født i Vellev 17. April 1890.

Matr.-Nr. 15a m. fl. af Vellev. Hartkorn 11 Tdr. 4 Skpr. Ejendomsskyld 60,000 Kr. Brandassurance for Hovedb. og Avlsb. 24,900 Kr. Gaardens samlede Areal 92 Tdr. Ld., deraf Ager 80, Eng 10, Mose 1, Have og Gaardsplads 1. Af Agermarken drives 48 Tdr. Ld. i en 6 Marksdrift: Havre, Roer, Byg, Havre og 2aars Græs; 21 Tdr. Ld. i en 7 Marksdrift: Rug efter Halvbrak, Havre, Roer, Byg, Havre og 2aars Græs; 11 Tdr. Ld. drives uden noget egentligt Sædskifte, væsentligst med Foderafgrøder. Jordens Bonitet er god Muld paa Lerunderlag. Besætningen bestaar af 32 Malkekøer foruden 33 Stkr. Ungkvæg og Kalve, 1 Tyr, 9 Heste, 1 Føl samt 4 Faar. Sidste Aar solgtes c. 60 Fedesvin. Kvægbesætningen, der er af blandet Race, vedligeholdes hovedsagelig ved eget Tillæg.

Gaardens ældst kendte Ejer var Søren Andersen, hvis Enke, Mette Marie Herluf, senere ægtede Peder Leth, der solgte til Jens Larsen. Omkring 1880 købtes Gaarden af Poul Nielsen, af hvem den nuværende Ejer har købt. Tidligere var Arealet kun 66 Tdr. Ld., men i Aaret 1908 købte J. P. Ravn en Nabogaard paa 26 Tdr. Ld., som han lagde ind under sin egen.

Gaarden ligger i Vellev By. Naar undtages Materialhuset og Udsiden af Laden er alle Bygningerne opførte af Grundmur, Hovedb. tækket med Cementtagsten, Avlsb. med Straa. Begge Staldlængerne er opførte 1908. Paa Gaarden findes Vindmotor til Drift af de faste Maskiner. Vand er indlagt fra Byens Vandværk.

Grevhaven, Vellev Sogn. Postforb. og St.: Ulstrup, hvortil c. 1 Km. Gaarden ligger c. 22 Km. fra nærmeste Købstad, Randers. Nuværende Ejer: Edvard Erhardttsen, som købte Gaarden 3. Decbr. 1911, er født i Enslev 27. Juli 1886.



Grevhaven.

Matr.-Nr. 31a m. fl. af Vellev. Hartkorn 4 Tdr. 7 Skpr. 3 Fdkr. 1½ Alb. Ejendomsskyld 38,000 Kr. Brandassurance for Hovedb. 10,488 Kr., for Avlsb. 13,342 Kr. Gaardens samlede Areal 112 Tdr. Ld., deraf Ager 96½, Eng 9, Mose ½, Skov 4, Have og Gaardsplads 2. Af Agermarken drives 65 Tdr. Ld. i en 8 Marksdrift: Grønjordshavre, Helbrak, Rug og Hvede, Blandsæd, Roer, Udlægshavre og 2aars Græs; og 31½ Td. Ld. i en 7 Marksdrift: Rug, Kartoffler, Havre, Roer, Udlægshavre og 2aars Græs. Jordens Bonitet er i den store Deling ret god Muld paa Lerunderlag, i den mindre Drift dels af lettere Beskaffenhed, dels Sandjord. Besætningen bestaar af 20 Malkekøer foruden 26 Stkr. Ungkvæg og Kalve, 2 Tyre, 7 Heste samt 5 Faar. Sidste Aar solgtes c. 40 Fedesvin. Kvægbesætningen, der er af Korthornsrace, vedligeholdes hovedsagelig ved eget Tillæg.

Grevhaven var tidligere Fæstegaard under Grevskabet Frijsenborg, men blev først i 1850erne købt til fri Ejendom. Af tidligere Ejere kan nævnes Claus Jørgensen, Forpagter Hansen (1899—1907) og den nuværende Ejers Moder, Enkefru Anne Erhardttsen, f. Jørgensen (1907—11).

Grevhaven ligger meget smuk ved Vejen fra Vellev til Ulstrup. Den herskabelige Hovedb., der er opført af Grundmur med Tegltag, rummer en stor og smuk Beboelseslejlighed; den ligger i Nordsiden af Gaarden og omgives af den store, smuk anlagte Have. Staldene ligger i V., Laden i Ø., og vinkelret ud fra Laden ligger langs med Indkørslen til Gaarden en Bygning med Vognremisse. Ø. for den egentlige Gaardplan ligger Materialhuset. Mod V. ligger Svinestalden, Hønsehuset og en Bygning til Følhushus og Kornmagasin. Alle Avlsb. med Undtagelse af den sidste er af Grundmur med Straatage.

Christen Pedersens Gaard i Enslev, Vellev Sogn. Postforb. og St.: Ulstrup, hvortil c. 4 Km. Gaarden ligger c. 20 Km. fra nærmeste Købstad, Randers. Nuværende Ejer: *Christen Pedersen*, som købte Gaarden 1. Oktbr. 1911, er født i Vellev 6. Juni 1882 og gift med *Marie Nielsen*, født i Borrissø 12. Jan. 1881.

Matr.-Nr. 14 m. fl. af Enslev. Hartkorn 7 Tdr. 1 Skp. 2¼ Alb. Ejendoms-skyld 37,000 Kr. Brandassurance for Hovedb. og Avlsb. 18,000 Kr. Gaardens samlede Areal 105 Tdr. Ld., deraf Ager 73, Eng 1, Plantning og Bakker 30, Have og Gaardsplads 1. Af Agermarken drives 46 Tdr. Ld. nærmest Gaarden i en 8 Marksdrift: Helbrak, Rug, Havre, Roer, Byg, Udlægshavre og 2aars Græs, og 27 Tdr. Ld. drives for sig i samme Sædskifte. Jordens Bonitet er for Agerjordens vedkommende god, letmuldet Jord paa tildels lerblandet Underlag. Besætningen bestaar af 22 Malkekøer foruden 23 Stkr. Ungkvæg og Kalve, 1 Tyr, 6 Heste, 3 Plage og Føl samt 7 Faar. Sidste Aar solgtes 16 Fedesvin. Kvægbesætningen, der er af sortbroget Race, vedligeholdes hovedsagelig ved eget Tillæg.

Gaarden, der i sin Tid var Fæstegaard under Grevskabet Frijsenborg, blev i 1852 for 3,900 Rbd. købt til fri Ejendom af Hans Mortensen, hvis Enke, Mette Mortensen, f. Christensen, senere i en Aarrække drev Ejendommen. Efter hendes Død solgte Arvingerne den til den nuværende Ejer.

Gaardens Bygninger, som ligger inde i Enslev By, er alle af Grundmur med Straatage. Hovedb., opført 1877, ligger i Sydsiden og rummer en god og bekvem Beboelseslejlighed. Lige overfor ligger Laden, opført 1875, medens begge Sidelængerne er byggede i 1876. V. for Kostalden ligger en grundmuret, paptækket Svinestald, opført 1906.

Enslev Møllegaard, Vellev Sogn. Postforb. og St.: Ulstrup, hvortil c. 4 Km. Gaarden ligger c. 18 Km. fra nærmeste Købstad, Randers. Nuværende Ejer: *Andreas Ernst Ferdinand de Neergaard*, som købte Gaarden i Efteraaret 1892, er født i Arden 25. Novbr. 1865 og gift med *Andrea Severine Koch*, født i Taarslev 16. Febr. 1871.

Matr.-Nr. 17a m. fl. af Enslev. Hartkorn 8 Tdr. 6 Skpr. 2 Fdkr. ¼ Alb. Ejendoms-skyld 45,000 Kr. Brandassurance for Hovedb. og Avlsb. 21,000 Kr. Gaardens samlede Areal 176 Tdr. Ld., deraf Ager 140, Eng 5, Mose 2, Skov 20, Lyngbakker og Veje 7½, Have og Gaardsplads 1½. Af Agermarken drives 90 Tdr. Ld. i en 9 Marksdrift: Grønjordshavre, Helbrak, Rug, Havre, Roer, Byg, Udlægshavre og 2aars Græs; 50 Tdr. Ld. henligger i vedvarende Græs. Jordens Bonitet er i de 90 Tdr. Ld. lerblandet, i det øvrige sandblandet Muld. Besætningen bestaar af 24 Malkekøer foruden 32 Stkr. Ungkvæg og Kalve, 2 Tyre, 8 Heste, 4 Plage og Føl samt 2 Faar. Sidste Aar solgtes 41 Fedesvin. Kvægbesætningen, der er dels af rød dansk, dels af Korthornsrace, vedligeholdes ved eget Tillæg.

Enslev Møllegaard ligger overordentlig smukt ved Dalstrøget mellem Hovbjerg og Enslev. Bakkedragene paa begge Sider af Dalen er beplantet af den nuværende Ejer, som købte Ejendommen af Landmandsbanken, der 1889 havde overtaget den efter Lavst Sørensen, af hvem Gaarden var bleven samlet af to mindre Ejendomme, ligesom han 1870 havde udflyttet og opbygget Gaarden paa dens nuværende Plads.

Alle Gaardens Bygninger er af Grundmur med Straatage undtagen Svinestalden, som er opført 1904 af Kampesten med Paptag N. for den egentlige Gaardplan. Til Ejendommen hører 3 Fiskedamme, som ligger N. og Ø. for Gaarden, og hvori findes Regnbueørreder og Karper.

Thostrupgaard, Vellev Sogn. Postforb. og St.: Ulstrup hvortil c. 7 Km. Gaarden ligger c. 25 Km. fra nærmeste Købstad, Randers. Nuværende Ejer: *Søren Peter Rasmussen*, som overtog Gaarden i Decbr. 1894, er født paa Ejen-

dommen 29. Maj 1871 og gift med *Andrea Hansine Andreassen*, født i Dystrup 29. Juli 1877.

Matr.-Nr. 4a m. fl. af Thostrup. Hartkorn 4 Tdr. 2 Skpr. 3 Fdkr. 1½ Alb. Ejendomsskyld 38,000 Kr. Brandassurance for Hovedb. og Avlsb. 24,500 Kr. Gaardens samlede Areal 80 Tdr. Ld., deraf Ager 74½, Mose 2, Plantage 2, Have og Gaardsplads 1½. Af Agermarken drives 40½ Td. Ld. i en 9 Marksdrift: Havre, Roer, Byg, Græs, Rug, Havre og 3aars Græs; 28 Tdr. Ld. i en 8 Marksdrift: Havre, Roer, Byg, Rug, Roer, Havre og 2aars Græs; 6 Tdr. Ld. drives væsentligst med Foderafgrøder. Jordens Bonitet er sandmuldet Jord med lerblandet Underlag. Besætningen bestaar af 20 Malkekøer foruden 30 Stkr. Ungkvæg og Kalve, 1 Tyr, 5 Heste, 3 Plage og Føl samt 3 Faar. Sidste Aar solgtes 38 Fedesvin. Kvægbesætningen, der er af blandet Race, vedligeholdes hovedsagelig ved eget Tillæg.

Den nuværende Ejer overtog Gaarden efter sin Fader, Peter Rasmussen, som 1865 havde overtaget den efter sin Fader, Rasmus Petersen, der først var Fæster under Grevskabet Frijsenborg, men senere købte Ejendommen til fri Selveje.



Thostrupgaard.

Thostrupgaard laa oprindelig inde i Thostrup By, men blev i 1874 brudt ned og udflyttet til sin nuværende Plads, hvor den opførtes af Bindingsværk med Undtagelse af Laden, der muredes af Kampesten; alle Bygningerne tækkedes med Straa. 1909 lod den nuværende Ejer den ø. Længe bryde ned og en ny, grundmuret Ko- og Svinestald med murede Hvælvinger mellem Jernbjælker og Paptag opføre i dennes Sted. S. for Hovedb. strækker sig den store, smukke Have, som fortsættes i en Del af Plantagen. Paa Laden er opstillet en Vindmotor, som anvendes til alle Gaardens faste Maskiner og til Vandværk.

Koudalgaard, Vellev Sogn. Postforb. og St.: Ulstrup, hvortil c. 3 Km. Gaarden ligger c. 20 Km. fra nærmeste Købstad, Randers. Nuværende Ejer: *Niels Pedersen*, som overtog Gaarden 1. Novbr. 1884, er født i Hvorslev 5. Juni 1857 og gift med *Martine Marie Bøttern*, født 23. Febr. 1860.

Matr.-Nr. 1a m. fl. af Koudal. Hartkorn 9 Tdr. 3 Skpr. 1 Fdkr. 2¼ Alb. Ejendomsskyld 49,000 Kr. Brandassurance for Hovedb. 4,000 Kr., for Avlsb. 13,000 Kr. Gaardens samlede Areal 103 Tdr. Ld., deraf Ager 88, Eng 5, Mose 1, Lyngbakker 8, Have og Gaardsplads 1. Af Agermarken drives 54 Tdr. Ld. i en 9 Marksdrift: Kaalrabi, Byg, Rug, Roer, Havre, Udlægshavre og 3aars Græs. Jordens Bonitet er for Agermarkens Vedkommende ret god Muld paa Lerunderlag. Besætningen bestaar af 25 Malkekøer foruden 30 Stkr. Ungkvæg og Kalve, 2 Tyre,

7 Heste, 1 Plag samt 4 Faar. Sidste Aar solgtes c. 50 Fedesvin. Kvægbesætningen, der er af blandet Race, vedligeholdes ved eget Tillæg.

Koudalgaard var tidligere Fæstegaard under Grevskabet Frijsenborg, men købtes i 1850'erne for 3,800 Rbd. til fri Ejendom af Hans Jensen, den nuværende Ejers Svigerfader.

Gaarden ligger paa Velle Mark ved Vejen, som fører til Hvorslev. Hovedb., der ligger i den n. Side af Gaarden, er opført 1857 dels af Grundmur, dels af Bindingsværk; ud fra dens Nordside er i 1884 tilføjet en Udbygning. Mod S. ligger Laden, opført 1897 af Kampestenmur og Grundmur, medens den ø. Længe, opført 1885, og den v. Længe er bygget dels af Kampestenmur, dels af Bindingsværk. S. for Laden findes et Gødningshus af Kampestenmur.

Jens Andersen Jensens Gaard i Vrangstrup, Grandslev Sogn, Postforb. og St.: Bøstrup, hvortil c. 1¼ Km. Gaarden ligger c. 20 Km. fra nærmeste Købstad, Randers. Nuværende Ejer: *Jens Andersen Jensen*, som overtog Gaarden 1. Novbr. 1909, er født paa Ejendommen 9. Jan. 1882.



J. Andersen Jensens Gaard.

Matr.-Nr. 5a m. fl. af Vrangstrup. Hartkorn 6 Tdr. 5 Skpr. 2 Fdkr. 2 Alb. Ejendomsskyld 39,000 Kr. Brandassurance for Hovedb. 6,300 Kr., for Avlsb. 13,300 Kr. Gaardens samlede Areal 81½ Td. Ld., deraf Ager 72, Eng 7½, Skov 1, Have og Gaardsplads 1. Af Agermarken drives 66 Tdr. Ld. i en 8 Marksdrift: Havre, Roer, Byg, Rug og Roer, Havre og 3aars Græs; 1 Td. Ld. dyrkes med Lucerne, og 5 Tdr. Ld. henligger i vedvarende Græs. Jordens Bonitet er noget forskelligartet, dog hovedsagelig Muldjord paa Lerunderlag. Besætningen bestaar af 22 Malkekøer foruden 26 Stkr. Ungkvæg og Kalve, 2 Tyre, 5 Heste samt 4 Plage og Føl. Sidste Aar solgtes 44 Fedesvin. Kvægbesætningen, der er af sortbroget Race, vedligeholdes ved eget Tillæg.

Gaarden var tidligere Fæste under Grevskabet Frijsenborg, men købtes til fri Ejendom, formentlig af Jens Christen Jensen, hvis Enke ægtede Christen Sørensen, af hvem den nuværende Ejers Fader, Anders Jensen, 1879 købte Ejendommen.

Gaardens Bygninger ligger inde i Vrangstrup By. De er, med Undtagelse af nogle mindre Udhuse, alle af Grundmur. Hovedb., opført 1888, er tækket med Tegl, medens Laden, opført 1870, og Staldlængen, opført 1883—84, er tækkede med Straa. Af Bindingsværk med Straatag er Vognport og Brændselshus, opført 1879. SV. for den egentlige Gaardplan ligger en Svensklade. Overalt i Bygningerne er indlagt Vand fra fælles Vandværk. Skoven er beliggende ved det s. og ø. Skel.

Rasmus Pedersens Gaard i Hovlbjerg, Hovlbjerg Sogn. Postforb. og St.: Laurberg, hvortil c. 2 Km. Gaarden ligger c. 18 Km. fra nærmeste Købstad, Randers. Nuværende Ejer: *Rasmus Pedersen*, som overtog Gaarden 4. Juli 1874, er født paa Ejendommen 15. Juli 1847 og gift med *Else Marie Rasmussen*, født i Grensten 14. Oktbr. 1852.

Matr.-Nr. 8a m. fl. af Hovlbjerg. Hartkorn 7 Tdr. 2 Skpr. 3 Fdkr. 1 Alb. Ejendomsskyld 37,000 Kr. Brandassurance for Hovedb. 3,130 Kr., for Avlsb. 10,204 Kr. Gaardens samlede Areal 65 Tdr. Ld., deraf Ager 59, Eng 5, Have og Gaardsplads 1. Af Agermarken drives 30 Tdr. Ld. i en 8 Marksdrift: Grønjordshavre, Roer, Byg, Roer, Udlægshavre og 3aars Græs; 29 Tdr. Ld. i en anden 8 Marksdrift: Helbrak, Rug, Byg, Havre, Udlægshavre og 3aars Græs. Jordens Bonitet er Muldjord paa Lerunderlag. Besætningen bestaar af 20 Malkekøer foruden 17 Stkr. Ungkvæg og Kalve, 1 Tyr, 6 Heste, 1 Plag samt 10 Faar. Sidste Aar solgtes c. 30 Fedesvin. Kvægbesætningen, der er af sortbrøget Race, vedligeholdes hovedsagelig ved eget Tillæg.

Ejendommen var oprindelig Fæstegaard under Grevskabet Frijsenborg, men købtes fri fra Fæste 1854 for 3,500 Rbd. af Ellen Nielsdatter, Enke efter Peder Rasmussen, som havde faaet Fæstebrev paa Gaarden den 16. Decbr. 1819.

Tidligere udgjorde Jorderne kun 36 Tdr. Ld., men 1896 købtes Nabogaarden paa 29 Tdr. Ld. og lagdes ind under. Gaardens Bygninger ligger inde i Hovlbjerg By. Hovedb., der ligger i Nordsiden af Gaarden, er ligesom den ø. Sidelænge opført dels af Grundmur, dels af Bindingsværk, tækket med Straa. Straatækket er ogsaa Laden, der ligger lige overfor Hovedb. og er opført af Bindingsværk, medens den v. Sidelænge er grundmuret og bærer Paptag. N. for den egentlige Gaardplan ligger en Svinestald og en Hjælpelade, begge af Bindingsværk med Straatage. Og endelig ligger mod Ø. en kampestensbygget Smedie med dertil hørende grundmuret Beboelseshus.

Kirkegaard, Skjød Sogn. Postforb. og St.: Hadsten, hvortil c. 9 Km. Tlf. 9 over Skjød Central. Gaarden ligger c. 22 Km. fra nærmeste Købstad,



Kirkegaard.

Randers. Nuværende Ejer: *Rasmus Jensen*, som købte Gaarden 1. Aug. 1905, er født i Skovby 20. Juli 1872 og gift med *Bertha Marie Andersen*, født i Langballe 15. Maj 1877.

Matr.-Nr. 2a m. fl. af Skjød. Hartkorn 8 Tdr. 3 Skpr. 1½ Alb. Ejendomsskyld 37,000 Kr. Brandassurance for Hovedb. 8,430 Kr., for Avlsb. 14,050 Kr. Gaardens samlede Areal 106 Tdr. Ld., deraf Ager 98¼, Mose 4½, Skov ¾, Have og Gaardsplads 2. Af Agermarken drives 72 Tdr. Ld. i en 9 Marksdrift: Grønjordshavre, Rug, Roer, Byg, Havre, Roer, Udlægshavre og 2aars Græs; 10 Tdr. Ld. dyrkes uden noget egentligt Sædskifte, væsentligst med Foderplanter; 16 Tdr. Ld.

henligger indhegnet i vedvarende Græs. Jordens Bonitet er Muldjord paa Lerunderlag. Besætningen bestaar af 29 Malkekøer foruden 20 Stkr. Ungkvæg og Kalve, 1 Tyr, 7 Heste, 4 Plage og Føl samt 8 Faar. Sidste Aar solgtes 91 Fedesvin. Kvægbesætningen, der er af blandet Race, vedligeholdes hovedsagelig ved eget Tillæg.

Den nuværende Ejer købte Gaarden af Peder Vilhelm Larsen, som havde været paa Ejendommen siden 1887, først som Bestyrer, senere som Forpagter og sidst som Ejer. Kirkegaard var tidligere Fæstegaard under Stamhuset Bidstrup, men blev i 1850erne købt til fri Ejendom.

Kirkegaard's Bygninger ligger tæt ved Kirken inde i Skjød By. Hovedb., som ligger i Nordsiden af Gaarden, er opført 1868 af Grundmur og tækket med Straa. Lige overfor ligger Laden, opført mod Udsiden af Bindingsværk, mod Gaardsiden af Brædder og tækket dels med Straa, dels med Tagpap. Kostalden er bygget 1906 af Kampestenmur og tækket med Pap, medens Hestestalden er af Grundmur med Straatag. Uden for den egentlige Gaardplan ligger Svinestalden, opført dels af Grundmur, dels af Bindingsværk og tækket med Straa. Overalt i Hovedb. og Staldene er ført Ledninger fra Byens Vandværk. Paa Gaarden findes Benzinmotor til Drift af de faste Maskiner.

Brundt Østergaard, Skjød Sogn. Postforb. og St.: Hadsten, hvortil c. 7 Km. Gaarden ligger c. 20 Km. fra nærmeste Købstad, Randers. Nuværende Ejer:



Brundt Østergaard.

Jens Anton Mikkelsen, som overtog Gaarden i Decbr. 1904, er født i Kvolbæk 27. Decbr. 1879 og gift med *Margrethe Sofie Marie Pedersen*, født paa Ejendommen 19. Oktbr. 1878.

Matr.-Nr. 4a m. fl. af Brundt. Hartkorn 6 Tdr. 5 Skpr. 1 Fdkr. $\frac{3}{4}$ Alb. Ejendomsskyld 36,000 Kr. Brandassurance for Hovedb. 9,300 Kr., for Avlsb. 18,500 Kr. Gaardens samlede Areal 66 Tdr. Ld., deraf Ager 64, Mose $\frac{1}{4}$, Have og Gaardsplads $1\frac{1}{4}$. Af Agermarken drives 54 Tdr. Ld. i en 9 Marksdrift: Havre, Roer, Byg, Havre, Roer, Havre og 3aars Græs; 8 Tdr. Ld. drives i en 6 Marksdrift: Havre, Roer, Byg, Havre og 2aars Græs; 2 Tdr. Ld. er bortforpagtet. Jordens Bonitet er hovedsagelig god Muldjord paa Lerunderlag. Besætningen bestaar af 25 Malkekøer foruden 14 Stkr. Ungkvæg og Kalve, 1 Tyr, 5 Heste samt 4 Plage og Føl. Sidste Aar solgtes 66 Fedesvin. Kvægbesætningen, der er af blandet Race, vedligeholdes dels ved Indkøb, dels ved eget Tillæg.

Brundt Østergaard var i sin Tid Fæstegaard under Grevskaftet Frijsenborg, men blev formentlig købt til fri Ejendom af Anders Rasmussen, som c. 1870 solgte til Erhardt Pedersen, den nuværende Ejers Svigerfader.

Gaardens smukke Bygninger, der alle er opførte 1906, ligger i Udkanten af Brundt By ved Vejen fra Skjød til Hinnerup. Alle Bygningerne er af Grundmur med Trimpel.

Hovedb., som er opført paa høj Sokkel, er tækket med Cementtagsten, Avlsb. med Tagpap. I Ko- og Svinestalden er murede Hvælvinger over Jernbjælker. Vand fra fælles Vandværk er indlagt i alle Gaardens Bygninger, og alle faste Maskiner drives med Benzinmotor. Med sine nye, velholdte Bygninger og sin store, smukt anlagte Have gør Brundt Østergaard et meget tiltalende Indtryk.

Taaruplund, Skjød Sogn. Postforb.: Hammel, og St.: Laurberg, hvortil c. 7 Km. Tlf. 10 over Skjød Central. Gaarden ligger c. 22 Km. fra nærmeste Købstad, Randers. Nuværende Ejer: *Rasmus Nielsen*, som overtog Gaarden i Juni 1878, er født i Vivild 27. Novbr. 1847 og gift med *Mette Marie Sørensen*, født paa Tinggaard i Sahl Sogn 28. Novbr. 1856.

Matr.-Nr. 1a m. fl. af Taarup. Hartkorn 4 Tdr. 7 Skpr. 1¼ Alb. Ejendoms-skyld 36,000 Kr. Brandassurance for Hovedb. 8,700 Kr., for Avlsb. 15,630 Kr. Gaardens samlede Areal 66½ Td. Ld., deraf Ager 59½, Eng 4, Mose 1, Skov 1, Have og Gaardsplads 1. Af Agermarken drives 42 Tdr. Ld. i en 7 Marksdrift: Havre, Roer, Byg, Roer og Staldfoder, Havre og 2aars Græs; 9 Tdr. Ld. drives i en anden 7 Marksdrift: Havre, Helbrak, Rug, Roer, Havre og 2aars Græs; 7½ Td. Ld. drives i en tredje 7 Marksdrift: Staldfoder, Hvede, Roer og Kartofler, Havre og 3aars Græs; 1 Td. Ld. er bortforpagtet. Jordens Bonitet er god Muld, hoved-



Taaruplund.

sagelig paa Lerunderlag. Besætningen bestaar af 24 Malkekøer foruden 16 Stkr. Ungkvæg og Kalve, 3 Tyre, 5 Heste, 4 Plage og Føl, 8 Grisesøer samt 4 Faar. Sidste Aar solgtes c. 20 Fedesvin og c. 125 Maanedsgriise. Kvægbesætningen, der er af blandet Race, vedligeholdes dels ved Indkøb, dels ved eget Tillæg.

Taaruplund har været i Slægtens Besiddelse i mere end 200 Aar, først som Fæstegaard under Stamhuset Bidstrup, men siden Midten af 1850erne som Selvejendom, idet den da for c. 4,000 Rbd. købtes fri af Laurs Jensen, som havde overtaget Fæstet ved at ægte Jens Jensen Møllers Enke. Laurs Jensens Enke, Mette Kirstine Kristensdatter, overlod senere Gaarden til sin Søstersøn, den nuværende Ejer.

Gaarden er opført 1900 c. ½ Km. S. for dens oprindelige Plads ved Siden af Torrupgaard, hvor endnu den gamle Hovedb., der tillige med 1 Td. Ld. er bortforpagtet, ligger. Hovedb., der ligger i den ø. Side af Gaarden, er af Grundmur med Tegltag, medens Avlsb. er opførte af Kampesten og tækkede med Straa. V. for Kostalden ligger Gødningshus og Ajlebeholder og S. for Laden et grundmuret, paptækket Materialhus. Gaarden har eget Vandværk, som drives ved Hestekraft. Marken grænser mod S. og V. til Grev Frijs' Jagtøegn og ligger derfor meget smukt ved de store Skove.

Torrupgaard, Skjød Sogn. Postforb. og St.: Hammel, hvortil c. 7 Km. Gaarden ligger c. 22 Km. fra nærmeste Købstad, Randers. Nuværende Ejer: *Jens Jensen Hasager*, som købte Gaarden 30. Juli 1870, er født paa Ejendommen 3. Juli 1850 og gift med *Christiane Jensen*, født i Lyngaa 10. Marts 1860.

Matr.-Nr. 2a m. fl. af Skjød. Hartkorn 7 Tdr. 5 Skpr. 1 Alb. Ejendomsskyld 45,000 Kr. Brandassurance for Hovedb. og Avlsb. 23,700 Kr. Gaardens samlede Areal 104 Tdr. Ld., deraf Ager 83¼, Eng 14, Mose 3, Skov 3, Have og Gaardsplads ¼. Af Agermarken drives 65 Tdr. Ld. i en 9 Marksdrift: Grønjordshavre, Roer, Havre, Byg, Roer, Udlægshavre og 3aars Græs; 18¼ Td. Ld. drives for sig, omtrent i samme 9 Marksdrift som foranstaaende. Jordens Bonitet er let Muldjord paa Grusunderlag. Besætningen bestaar af 30 Malkekøer foruden 28 Stkr. Ungkvæg og Kalve, 2 Tyre, 7 Heste, 4 Plage og Føl samt 7 Faar. Sidste Aar solgtes 38 Fedesvin. Kvægbesætningen, der er af sortbroget Race, vedligeholdes hovedsagelig ved eget Tillæg.

Torrupgaard var i sin Tid Fæstegaard under Stamhuset Bidstrup, men blev 16. Juli 1866 købt til fri Ejendom af den nuværende Ejers Moder, Karen Jensdatter, for 6,400 Rbd. Hendes tidligere afdøde Mand, Jens Jensen, havde overtaget Gaarden efter sin Svigerfader, Jens Laursen Jensen.



Torrupgaard.

Gaarden ligger meget smukt ved Haurum og Bidstrup Skove. Hovedb., der, ligesom de to Staldlænger, er opført af Grundmur, bærer Skifertag, medens Staldene og Kampestensladen er tækkede med Straa. Paa Gaarden er installeret eget Electricitetsværk til Drift og Lys. Malkningen foregaar ved Hjælp af Malkmaskinen »Wallace«.

Hasagergaard, Skjød Sogn. Postforb. og St.: Lerberg, hvortil c. 6 Km. Tif. 6 over Skjød Central. Gaarden ligger c. 22 Km. fra nærmeste Købstad, Randers. Nuværende Ejer: *Søren Marius Hasager*, som købte Gaarden 1. Novbr. 1898, er født paa Ejendommen 14. Novbr. 1874 og gift med *Mathilde Mikkelsen*, født i Kvolbæk 8. Febr. 1877.

Matr.-Nr. 1a af Skjød. Hartkorn 8 Tdr. 4 Skpr. 2½ Alb. Ejendomsskyld 46,000 Kr. Brandassurance for Hovedb. 9,000 Kr., for Avlsb. 14,950 Kr. Gaardens samlede Areal 117½ Td. Ld., deraf Ager 102½, Eng 3, Skov 10, Have og Gaardsplads 2. Af Agermarken drives 90 Tdr. Ld. i en 6 Marksdrift: Grønjordshavre, Roer, Byg, Udlægshavre og 2aars Græs; 5½ Td. Ld. dyrkes uden egentligt Sædskifte med Foderplanter, og 7 Tdr. Ld. henligger i vedvarende Græs. Jordens Bonitet er noget uensartet, for Størstedelen ret god Muld paa Lerunderlag. Besætningen bestaar af 30 Malkekøer foruden 33 Stkr. Ungkvæg og Kalve, 2 Tyre, 8 Heste, 3 Plage og Føl samt 9 Faar. Sidste Aar solgtes c. 70 Fedesvin. Kvægbesætningen, der er af sortbroget Race, vedligeholdes ved eget Tillæg.

Hasagergaard var tidligere Fæstegaard under Stamhuset Bidstrup, men blev 30. April 1853 købt til fri Ejendom for 5,000 Rbd. af den nuværende Ejers Fader, Søren Jensen, som havde overtaget den i Fæste efter sin Fader, Jens Sørensen.

Bygningerne er alle af Grundmur med Straatage, smukke og velindrettede. Hovedb., der er opført 1862 i Nordsiden af Gaarden, afgiver en hyggelig og rummelig Beboelseslejlighed. Samme Aar blev den lige over for liggende Lade opført, men den blev ombygget 1911, samme Aar som Hestestalden i Østsiden af Gaarden blev bygget. 1905 er Kostalden i Vestsiden af Gaarden opført, og endelig ligger Svinestalden, opført 1894, V.



Hasagergaard.

for den egentlige Gaardplan. Paa Gaarden findes Benzinmotor til Drift af de faste Maskiner, ligesom der er indrettet Vandværk med Stødhævert.

Lopdrupgaard, Skjød Sogn. Postforb. og St.: Lerberg, hvortil c. 6 Km. Gaarden ligger c. 22 Km. fra nærmeste Købstad, Randers. Nuværende Ejer: *Peder Albrecht Pedersen*, som købte Gaarden 1. Novbr. 1909, er født i Haldum 5. Juni 1847 og gift med *Johanne Christensen*, født i Haldum 1. Febr. 1849.

Matr.-Nr. 1a m. fl. af Skjød. Hartkorn 7 Tdr. 2 Skpr. 1¼ Alb. Ejendoms-skyld 39,000 Kr. Brandassurance for Hovedb. 7,650 Kr., for Avlsb. 20,346 Kr. Gaardens samlede Areal 105 Tdr. Ld., deraf Ager 101½, Mose ½, Skov 2, Have og Gaardsplads 1. Af Agermarken drives 88 Tdr. Ld. i en 8 Marksdrift: Grøn-jordshavre, ½ Roer ½ Helbrak, ½ Byg ½ Rug, Blandsæd, Roer, Udlægshavre og 2aars Græs; de 13½ Td. Ld. henligger i vedvarende Græs. Jordens Bonitet er væsentlig Muld paa lerblandet Underlag. Besætningen bestaar af 30 Malkekøer foruden 22 Stkr. Ungkvæg og Kalve, 2 Tyre, 6 Heste, 3 Plage og Føl samt 4 Faar. Sidste Aar solgtes c. 45 Fedesvin. Kvægbesætningen, der er af sortbroget Race, vedligeholdes hovedsagelig ved eget Tillæg.

Lopdrupgaard var tidligere Fæstegaard under Stamhuset Bidstrup, men blev omkring Midten af forrige Aarhundrede købt til fri Ejendom af Jens Nielsen, hvis Svigersøn, J. C. Møller, overtog Gaarden sidst i 1890'erne. Af ham har den nuværende Ejer købt.

Gaarden ligger c. ½ Km. NØ. for Skjød By tæt ved Vejen til Lyngaa. Hovedb. ligger i Sydsiden af Gaarden og er opført af Grundmur med Skifertag. Lige overfor ligger Laden, der er af Kampestensmur mod Udsiden og af Grundmur mod Gaardsiden. Af Grundmur er ligeledes Kostalden i V., medens Hestestalden i Ø. er af Bindingsværk. V. for den egentlige Gaardplan, parrallelt med Kostalden, ligger den grundmurede Svinestald. Alle Avlsb. er tækkede med Straa. Fraliggende c. 200 M. mod Ø. er en Fodermesterbolig. Paa Gaarden findes Benzinmotor til Driften af de faste Maskiner, ligesom der er indlagt Vand fra eget Vandværk.

Vejerslev Præstegaard, Vejerslev Sogn. Postforb. og St.: Thorsø, hvortil c. 5 Km. Gaarden ligger c. 20 Km. fra nærmeste Købstad, Silkeborg. Nuværende Beneficiarius: Provst *Krarup Hansen*, som overtog Embedet i 1902. Avlingen er siden 1. April 1899 bortforpagtet til *Niels Bech*, som er født i Holme 27. Oktbr. 1874 og gift med *Mariane Sørensen*, født i Aptrup 12. Febr. 1869.

Matr.-Nr. 1a m. fl. af Vejerslev. Hartkorn 9 Tdr. 6 Skpr. 2 Alb. Ejendoms-skyld 40,000 Kr. Brandassurance for Hovedb. 14,000 Kr., for Avlsb. 9,000 Kr. Gaardens samlede Areal 116 Tdr. Ld., deraf Ager 94, Eng 6, Skov 15, Have og Gaardsplads 1. Af Agermarken drives 67 Tdr. Ld. i en 8 Marksdrift: Havre, Helbrak, Rug, Roer, Byg, Havre og 2aars Græs; 17½ Td. Ld. drives i en 7 Marksdrift: Havre, Roer, Byg, Havre og 3aars Græs; 4½ Td. Ld. henligger i Toft og 5 Tdr. Ld. i vedvarende Græs. Jordens Bonitet er meget uensartet med dels Ler-, dels Grusunderlag. Besætningen bestaar af 16 Malkekøer foruden 13 Stkr. Ungkvæg og Kalve, 5 Tyre, 10 Heste, 3 Plage og Føl samt 7 Faar. Sidste Aar sogtes 22 Fedesvin. Kvægbesætningen, der er af sortbroget Race, vedligeholdes hovedsagelig ved eget Tillæg.

Præstegaarden er beliggende i Vejerslev By umiddelbart ved Landevejen. Hovedb. ligger i den ø. Side af Gaarden, opført 1863 af Grundmur med Straatag. Forpagterboligen er indrettet i den v. Lønge, der er opført 1848, ligeledes af Grundmur med Straatag. Laden er opført 1747 af Bindingsværk, Staldlængen 1887 dels af Kampesten, dels af Bindingsværk, begge tækkede med Straa. NV. for den egentlige Gaardplan ligger et straatækket Bindingsværkshus, som anvendes til Vognporte og Brændsels-hus. Vand er indlagt i alle Gaardens Bygninger fra et fælles Vandværk.

Vejerslev Vestergaard, Vejerslev Sogn. Postforb. og St.: Thorsø, hvortil c. 5 Km. Gaarden ligger c. 20 Km. fra nærmeste Købstad, Silkeborg. Nuværende Ejer: *Rasmus Knudsen*, som købte Gaarden i Septbr. 1880, er født i Østbirk 5. Marts 1846 og gift med *Abelone Nielsen*, født i Farre 16. Oktbr. 1858.

Matr.-Nr. 4a m. fl. af Vejerslev. Hartkorn 8 Tdr. 4 Skpr. 1¼ Alb. Ejendoms-skyld 38,000 Kr. Brandassurance for Hovedb. 3,800 Kr., for Avlsb. 10,700 Kr. Gaardens samlede Areal 102 Tdr. Ld., deraf Ager 94½, Eng 5, Skov 1, Have og Gaardsplads 1½. Af Agermarken drives 67½ Td. Ld. i en 9 Marksdrift: Havre, Rug, Roer, Byg, Havre, Havre og 3aars Græs; 27 Tdr. Ld. drives i en 8 Marksdrift: Rug efter Halvbrak, Roer, Blandsæd, Havre og 4aars Græs. Jordens Bonitet er i den store Drift god Muld paa Lerunderlag, i den mindre Drift Sandmuld paa Grusunderlag. Besætningen bestaar af 24 Malkekøer foruden 24 Stkr. Ungkvæg og Kalve, 1 Tyr, 6 Heste, 3 Plage og Føl samt 10 Faar. Sidste Aar solgtes c. 30 Fedesvin. Kvægbesætningen, der er af sortbroget Race, vedligeholdes hovedsagelig ved eget Tillæg.

Vejerslev Vestergaard købte den nuværende Ejer af Søren Sørensen, som 10. Decbr. 1855 havde købt Gaarden til fri Ejendom for 3,400 Rbd. fra Grevskabet Frijsenborg, efter at han tidligere havde taget den i Fæste efter sin Fader.

Gaarden ligger i den v. Side af Vejerslev By. Hovedb., som ligger i den s. Side af Gaarden, er opført c. 1855 af Bindingsværk med Straatag. Laden er opført 1901 af Grundmur med Straatag, Kostalden 1910 af Grundmur med Paptag og Heste- og Svine-stalden 1896 dels af Grundmur, dels af Bindingsværk og tækket med Straa. Paa Kostalden er opstillet en Husmølle, som benyttes til Drift af alle Gaardens faste Maskiner, og i alle Bygningerne er indlagt Vand fra fælles Vandværk

Christian Ravns Gaard i Vejerslev, Vejerslev Sogn. Postforb. og St.: Thorsø, hvortil c. 5 Km. Gaarden ligger c. 20 Km. fra nærmeste Købstad, Silkeborg. Nuværende Ejer: *Christian Ravn*, som overtog Gaarden 19. Novbr. 1890, er født paa Ejendommen 10. Septbr. 1861 og gift med *Kirsten Marie Jensen-Munk*, født i Mølhavn 2. Decbr. 1863.

Matr.-Nr. 8a m. fl. af Vejerslev. Hartkorn 6 Tdr. 2¼ Alb. Ejendoms-skyld 36,000 Kr. Brandassurance for Hovedb. 10,336 Kr., for Avlsb. 17,146 Kr. Gaardens samlede Areal 140 Tdr. Ld., deraf Ager 134, Eng 3, Lyngbakker 1½, Have og Gaardsplads 1½. Af Agermarken drives 52 Tdr. Ld. i en 8 Marksdrift: Havre, Rug, Roer, Byg, Havre og 3aars Græs; 46 Tdr. Ld. drives i en anden 8 Marksdrift: benyttet Brak, Rug, Roer, Blandsæd, Havre og 3aars Græs; og 33 Tdr. Ld. drives i en 7 Marksdrift: benyttet Brak, Rug, Byg, Havre, Havre og 2aars Græs; 3 Tdr. Ld. henligger som Toft ved Gaarden. Jordens Bonitet er noget uensartet, men for største Delen Muldjord paa Lerunderlag. Besætningen bestaar af 25 Malkekøer foruden 29 Stkr. Ungkvæg og Kalve, 2 Tyre, 9 Heste, 2 Plage samt

13 Faar. Sidste Aar solgtes 24 Fedesvin. Kvægbesætningen, der er af sortbroget Race, vedligeholdes ved eget Tillæg.

Ejendommen har tidligere været Fæstegaard under Grevskabet Frijsenborg, men blev 1. Marts 1867 købt til fri Ejendom for 5,500 Rbd. Den ældst kendte Fæster var den nuværende Ejers Bedstefader, Christen Nielsen, som kom i Besiddelse af Fæstet ved at ægte sin Formands Enke. Hans Søn, Niels Christensen med Tilnavnet Ravn, overtog Gaarden efter sin Fader 2. Oktbr. 1850.

Gaarden ligger i Vejerslev By. Alle Bygningerne er af Grundmur. Hovedb., der ligger i den n. Side af Gaarden, er opført 1899 paa høj Sokkel med Trimpel og bærer Skifertag. Laden, opført 1875, og Hestestalden, opført 1895, er begge straatækkede, medens Kostalden, opført 1901, er tækket med Tagpap. Mod Ø. ligger uden for den egentlige Gaardplan en Svinestald af Kampestenmur med Paptag og et Brændsels- og Vadskerhus af Bindingsværk med Straatag. Paa Laden er opstillet en Vindmølle til Drift af Gaardens faste Maskiner, og fra fælles Vandværk er indlagt Vand i alle Bygningerne. N. for Hovedb. strækker sig den smukke Frugt- og Blomsterhave, medens Køkkenhaven er anlagt S. for Laden. Paa Udmarken er opført en Kostald af Bindingsværk.

Katvad Møllegaard, Vejerslev Sogn. Postforb. og St.: Thorsø, hvortil c. 6½ Km. Gaarden ligger c. 22 Km. fra nærmeste Købstad, Silkeborg. Nu-



Katvad Møllegaard.

værende Ejer: *Poul Drachmann*, som overtog Gaarden i Maj 1875, er født paa Ejendommen 6. Jan. 1840 og gift med *Jensine Jeremiassen*, født i Kasted 18. Maj 1866.

Matr.-Nr. 13a m. fl. af Vejerslev. Hartkorn 5 Tdr. 5 Skpr. 2 Fdkr. 1¼ Alb. Ejendomsskyld 36,500 Kr. Brandassurance for Hovedb. 3,480 Kr., for Avlsb. 14,330 Kr. Gaardens samlede Areal 132 Tdr. Ld., deraf Ager 103, Eng 11, Hede og Overdrev 14, Have og Gaardsplads 4. Af Agermarken drives 90 Tdr. Ld. i en 8 Marksdrift: Helbrak, Rug, Byg, Havre, Havre og 3aars Græs; 13 Tdr. Ld. drives i en 6 Marksdrift: Helbrak, Rug, Havre, Havre og 2aars Græs. Jordens Bonitet er i den store Drift god Muld paa Lerunderlag, i den mindre Drift af lettere Beskaffenhed. Besætningen bestaar af 21 Malkekøer foruden 36 Stkr. Ungkvæg og Kalve, 7 Heste, 2 Plage og Føl samt 5 Faar. Kvægbesætningen, der er af sortbroget Race, vedligeholdes ved eget Tillæg.

Katvad Møllegaard var tidligere Fæstegaard under Grevskabet Frijsenborg, men blev 30. Septbr. 1857 købt til fri Ejendom for 20,000 Rbd. Den ældst kendte Fæster var Mads Vindelev, som 1802 blev afløst af den nuværende Ejers Bedstefader, Poul Drachmann, der døde 1818, hvorefter hans Enke drev Ejendommen til 1826, da hun overdrog Fæstet til sin Søn, Hans Drachmann, efter hvem den nuværende Ejer har overtaget den.

Gaarden ligger overordentlig smukt i Dalstrøget mellem Vejerslev og Aigt umiddelbart ved Randers-Silkeborg Landevej. Hovedb., der ligger i den sø. Side af Gaarden, er opført 1802. Lige over for ligger Laden, der er bygget 1840, lidt senere end Kostalden. Møllen og Svinestalden er opført i 1850'erne. Alle Bygningerne er af Bindingsværk og tækkede med Straa. Rundt om Gaarden strækker sig den store, smukke Have med Plantage.

Hindborg Herred.

Vestergaard (Jens Gudiksen Vestergaards Gaard), Oddense Sogn. Postforb. og St.: Jebjerg, hvortil c. 6 Km. Gaarden ligger c. 14 Km. fra nærmeste Købstad, Skive. Nuværende Ejer: *Jens Gudiksen Vestergaard*, som overtog Gaarden i Efteraaret 1909, er født paa Ejendommen 23. Juli 1879 og gift med *Anna Vibekke Goul*, født i Brøndum 26. Septbr. 1885.

Matr.-Nr. 4 af Oddense. Hartkorn 7 Tdr. 2 Skpr. 1½ Alb. Ejendomsskyld 50,000 Kr. Brandassurance for Hovedb. og Avlsb. c. 19,000 Kr. Gaardens samlede Areal 102 Tdr. Ld., deraf Ager 93, Eng 7, Have og Gaardsplads 2. Af Agermarken drives 60 Tdr. Ld. i en 9 Marksdrift: Helbrak, Rug, Havre, Roer, Byg, Havre og 3aars Græs, 33 Tdr. Ld. i en 8 Marksdrift: Helbrak, Rug, Roer, Havre og 4aars Græs. Jordens Bonitet er i den store Drift god Muld paa overvejende Lerunderlag, i den mindre Drift sandmuldet Jord paa Sandunderlag. Besætningen bestaar af 16 Malkekøer foruden 32 Stkr. Ungkvæg og Kalve, 16 Fedekreaturer, 5 Heste, 4 Plage og Føl samt 10 Faar. Sidste Aar solgtes 43 Fedesvin. Kvægbesætningen, der er af blandet Race, vedligeholdes kun delvis ved eget Tillæg.

Vestergaard har gennem mangfoldige Aar tilhørt den nuværende Ejers Slægt. Ældst kendt af Ejerne er Søren Jensen Vestergaard, der ogsaa var barnefødt i Gaarden. Hans Enke, Maren Nielsdatter, skødede 27. Jan. 1835 Ejendommen til sin Søn, Jens Sørensen Vestergaard, der atter 2. April 1879 efterfulgtes af sin Søn, Gudik Jensen Vestergaard, den nuværende Ejers Fader, efter hvem han har taget Ejendommen i Arv.

Gaarden ligger meget smukt V. for Oddense By og Kirke, omgivet mod Ø. af Have og Plantage. Alle Bygningerne er af Grundmur med Straatage. Hovedb. er opført i 1854, Laden og Hestestalden i 1855, Kostalden i 1897. Paa Laden er opstillet Klapsejlsmotor til Drift af de faste Maskiner. Vestergaard ligger nogenlunde midt paa sine Jorder, der har en jævn Overflade. Engen ligger paa tre forskellige Steder i Marken. — I Hestebesætningen findes to præmierede Avlshopper.

Vestergaard (H. P. Jacobsen Vestergaards Gaard), Oddense Sogn. Postforb. og St.: Jebjerg, hvortil c. 6 Km. Gaarden ligger c. 13 Km. fra nærmeste Købstad, Skive. Nuværende Ejer: *Hans Peter Jacobsen Vestergaard*, som overtog Gaarden 1. Novbr. 1902, er født paa Ejendommen 19. Febr. 1871 og gift med *Mette Elisabeth Dalgaard*, født i Rødding 6. Maj 1880.

Matr.-Nr. 5a m. fl. af Oddense. Hartkorn 7 Tdr. 1 Fdkr. ½ Alb. Ejendomsskyld 50,000 Kr. Brandassurance for Hovedb. og Avlsb. c. 23,500 Kr. Gaardens samlede Areal 106 Tdr. Ld., deraf Ager 91, Eng 10, Plantage 3, Have og Gaardsplads 2. Af Agermarken drives 60 Tdr. Ld. i en 8 Marksdrift: Havre, Roer, Byg, 1aars Græs, Rug, Havre og 2aars Græs, 31 Tdr. Ld. i en anden 8 Marksdrift: Havre, 1aars Græs, Rug, Roer, Havre og 3aars Græs. Jordens Bonitet er noget uensartet, men dog væsentlig lermuldet Jord paa Lerunderlag. Besætningen bestaar af 18 Malkekøer foruden c. 20 Stkr. Ungkvæg og Kalve, 1 Tyr, 14 Fedekreaturer, 6 Heste, 1 Føl samt 10 Faar. Sidste Aar solgtes c. 50 Fedesvin. Kvægbesætningen, der er af blandet Race, vedligeholdes kun delvis ved eget Tillæg.

Vestergaard's ældst kendte Ejer var Ole Jeppesen, som efterfulgtes af sin Svigersøn, Mikkel Søndergaard, hvis Enke, Else Jeppesdatter, 19. Jan. 1822 skødede

Ejendommen til sin Søn, Hans Peter Mikkelsen, der atter 31. Decbr. 1867 overdrog den til sin Søn, Jacob Hansen Vestergaard, den nuværende Ejers Fader, efter hvem han har taget den i Arv.

Gaarden ligger meget smukt paa en Bakkeskraaning med Hældning mod S. tæt NV. for Oddense Kirke, omgivet mod S. og Ø. af sin store, kønne Have. Alle Bygningerne er af Grundmur. Hovedb. er opført 1847, Laden og Hestestalden i 1876 og Kostalden i 1910. I denne sidste Bygning findes der muret Hvelvingsloft mellem Jernbjælker. Udenfor den egentlige Gaardplan ligger Materialhus og Roehus. Paa Laden er opstillet Klapsejlsmotor til Drift af de faste Maskiner. Jorderne, der væsentlig strækker sig mod N., har en ret jævn Overflade med svag Stigning mod S. Engen ligger langs Markens ø. Skel. Plantagen, der overvejende bestaar af Bøg, ligger S. for Gaarden.

Nørgaard, Oddense Sogn. Postforb. og St.: Jebjerg, hvortil c. 6 Km. Gaarden ligger c. 14 Km. fra nærmeste Købstad, Skive. Nuværende Ejer: *Jens Norrisgaard*, som overtog Gaarden i Sommeren 1906, er født i Junget 18. Aug. 1869 og gift med *Kirstine Thomsen*, født i Harre 19. Marts 1882.

Matr.-Nr. 8a m. fl. af Oddense. Hartkorn 5 Tdr. 2 Skpr. 2 Fdkr. $\frac{1}{4}$ Alb. Ejendomsskyld 38,000 Kr. Brandassurance for Hovedb. 5,300 Kr., for Avlsb. 14,200 Kr. Gaardens samlede Areal 72 Tdr. Ld., deraf Ager 69, Eng 2, Have og Gaardsplads 1. Agermarken drives i en 8 Marksdrift: Havre, Roer, Byg, 1aars Græs, Rug, Havre og 2aars Græs. Jordens Bonitet er god Muld, hovedsagelig paa Lerunderlag. Besætningen bestaar af 14 Malkekøer foruden 20 Stkr. Ungkvæg og Kalve, 14 Fedekreaturer, 5 Heste, 3 Plage og Føl samt 8 Faar. Sidste Aar solgtes c. 50 Fedesvin. Kvægbesætningen, der er af blandet Race, vedligeholdes kun delvis ved eget Tillæg.

Nørgaard har den nuværende Ejer overtaget efter sin Svigermoder, Ane Kirstine Jensen, Enke efter Andreas Thomsen, som 1891 havde købt den af Salling Bank. Denne havde overtaget den efter Laust Nielsen, hvis Slægt gennem flere Led havde siddet inde med Ejendommen.

Gaarden ligger tæt N. for Oddense. Alle Bygningerne er af Grundmur med Straatage; Hovedb. er en ældre Bygning, medens Avlsb. er opførte omkring 1892. De faste Maskiner drives ved Klapsejlsmotor. Nørgaard ligger omtrent midt paa sine Jorder, der har en noget bølgeformet Overflade, navnlig i den v. Side. Engen er beliggende ved Krejbjerg Skel.

Iver Jørgensens Gaard i Oddense, Oddense Sogn. Postforb. og St.: Jebjerg, hvortil c. 6 Km. Gaarden ligger c. 12 Km. fra nærmeste Købstad, Skive. Nuværende Ejer: *Iver Jørgensen*, som overtog Gaarden 10. Juli 1881, er født paa Ejendommen 23. Decbr. 1856.

Matr.-Nr. 9a m. fl. af Oddense. Hartkorn 5 Tdr. 4 Skpr. 3 Fdkr. $2\frac{1}{4}$ Alb. Ejendomsskyld 37,000 Kr. Brandassurance for Hovedb. 3,800 Kr., for Avlsb. 11,450 Kr. Gaardens samlede Areal 69 Tdr. Ld., deraf Ager 56, Eng 10, Hede 2, Have og Gaardsplads 1. Af Agermarken drives 42 Tdr. Ld. i en 8 Marksdrift: Helbrak, Rug, Havre, Roer, Byg, Havre og 2aars Græs; 14 Tdr. Ld. i en anden 8 Marskdrift: Helbrak, Rug, Havre, Byg, Havre og 3aars Græs. Jordens Bonitet er god Muld paa Lerunderlag. Besætningen bestaar af 8 Malkekøer foruden 16 Stkr. Ungkvæg og Kalve, 10 Fedekreaturer, 4 Heste samt 9 Faar. Sidste Aar solgtes c. 25 Fedesvin. Kvægbesætningen, der er af blandet Race, vedligeholdes hovedsagelig ved eget Tillæg.

Iver Jørgensens Gaard har den nuværende Ejer overtaget efter sin Fader, Jørgen Jacobsen Skov, som 31. Oktbr. 1849 havde faaet den tilskødet af sin Fader, Jacob Laursen Skov, der havde erhvervet Ejendommen ved Giftermaal.

Gaarden ligger i Oddense By, tæt Ø. for Kirken, omgivet mod N. af Have og Plantninger. Alle Bygningerne er af Grundmur med Straatage. Hovedb. er opført c. 1820, Laden 1885, Kostalden 1886 og Hestestalden 1906. Paa Laden er opstillet Klapsejlsmotor til Drift af de faste Maskiner. Jorderne strækker sig væsentligst mod Ø.; de har en ret jævn Overflade. Engen er fraliggende dels V., dels Ø. for Gaarden. Indtil 1898 var Gaardens samlede Areal c. 105 Tdr. Ld., men i nævnte Aar frasolgtes c. 35 Tdr. Ld., som laa c. 2 Km. V. for Gaarden.

Granly, Oddense Sogn. Postforb. og St.: Jebjerg, hvortil c. 6 Km. Gaarden ligger c. 14 Km. fra nærmeste Købstad, Skive. Nuværende Ejer: *Markus Jensen*

Ladefoged, som overtog Gaarden 24. Jan. 1898, er født paa Ejendommen 8. Marts 1863 og gift med *Karen Jensen*, født i Hem 7. Juli 1879.

Matr.-Nr. 7 m. fl. af Frammerslev. Hartkorn 5 Tdr. 4 Skpr. 2 Fdkr. $\frac{1}{2}$ Alb. Ejendomsskyld 38,000 Kr. Brandassurance for Hovedb. 6,800 Kr., for Avlsb. 13,200 Kr. Gaardens samlede Areal 86 Tdr. Ld., deraf Ager 76, Eng 3, uopdyrkede Arealer 2, Hede 2, Have, Plantage og Gaardsplads 3. Af Agermarken drives 50 Tdr. Ld. i en 8 Marksdrift: $\frac{1}{2}$ Helbrak $\frac{1}{2}$ Halvbrak, $\frac{1}{2}$ Rug $\frac{1}{2}$ Havre, $\frac{1}{2}$ Byg $\frac{1}{2}$ Blandsæd, Roer, Havre, Havre og 2aars Græs; 26 Tdr. Ld. drives i en 10 Marksdrift: Helbrak, Rug, Roer, Havre og 6aars Græs. Jordens Bonitet er i den store Drift Muld med magert Lerunderlag, i den mindre Drift lettere Muld, væsentlig paa Sandunderlag. Besætningen bestaar af 9 Malkekøer foruden 16 Stkr. Ungkvæg og Kalve, 2 Tyre, 8 Fedekreaturer, 5 Heste, 1 Føl samt 2 Faar. Sidste Aar solgtes c. 30 Fedesvin. Kvægbesætningen, der er af blandet Korthornsrace, vedligeholdes hovedsagelig ved eget Tillæg.



Granly.

Granly's ældst kendte Ejer var Knud Andersen, som 6. Febr. 1826 skødede den til sin Svigersøn, Niels Sørensen, kaldet Vestergaard, hvis Enke, Karen Knudsdatter, 7. Juli 1860 solgte den til Jens Christian Nielsen Ladefoged, efter hvis Enke, Ane Pedersen, den nuværende Ejer, hendes Søn, har overtaget den.

Gaarden ligger i Trammerslev tæt N. for Vejen fra Oddense til Nr. Andrup. Alle Bygningerne er af Grundmur med Straatage med Undtagelse af et paptækket Brændselshus, der i 1907 er opført Ø. for den egentlige Gaardplan. Hovedb., der ligger i den n. Side af Gaardspladsen, er opført 1873, Laden, der ligger lige over for, i 1868, Hestestalden i 1874 og Kostalden i 1907. Paa Laden er opstillet Husmølle til Drift af de faste Maskiner. Gaarden omgives mod N. og Ø. af Haven, der mod S. fortsættes i Plantagen, hvis Bestand væsentligst er Gran og Fyr i Blanding. Jorderne strækker sig navnlig mod SV.; de har en jævn og god Overflade. Engen, der er anlagt som Kulturreng, er fraliggende c. 1 Km. mod NØ.

Krarupsminde, Oddense Sogn. Postforb. og St.: Jebjerg, hvortil c. 3 Km. Gaarden ligger c. 12 Km. fra nærmeste Købstad, Skive. Nuværende Ejer: *Esper Markus Jensen Kolding*, som købte Gaarden i Oktbr. 1905, er født paa Holmgaard i Lyby Sogn 2. Jan. 1881, og gift med *Kirstine Marie Berthelsen Krarup*, født paa Ejendommen 9. Febr. 1882.

Matr.-Nr. 3a m. fl. af Næstild. Hartkorn 5 Tdr. 1 Skp. 3 Fdkr. Ejendomsskyld 38,000 Kr. Brandassurance for Hovedb. 8,700 Kr., for Avlsb. 11,700 Kr. Gaardens samlede Areal 79 Tdr. Ld., deraf Ager 54, Eng 10, Skov 1, Hede 10, Græsningsareal 3, Have og Gaardsplads 1. Af Agermarken drives 40 Tdr. Ld. i en 8 Marksdrift: Helbrak, Rug, Havre, Roer, Byg, Havre og 2aars Græs; 14 Tdr. Ld. drives uden regelmæssigt Sædsifte. Jordens Bonitet er i de 40 Tdr. Ld. meget god og dyb Muld paa Lerunderlag, i de 14 Tdr. Ld. af noget lettere Beskaffenhed. Besætningen bestaar af 10 Malkekøer foruden 18 Stkr. Ungkvæg og Kalve, 8 Fedekreaturer, 4 Heste samt 5 Faar. Sidste Aar solgtes 28 Fedesvin. Kvægbesætningen, der er af blandet Korthornsrace, vedligeholdes kun delvis ved eget Tillæg.

Krarpusminde har den nuværende Ejer overtaget efter sin Svigermoder, Ane Hendriksen, Enke efter Bertel Nielsen Krarup, som i Slutningen af 1860erne havde taget den i Arv efter sin Fader, Niels Hansen Krarup.

Gaarden ligger smukt NØ. for Vejen fra Lyby til Oddense, omgiven mod S. og Ø. af Have og Plantninger. Alle Bygningerne er af Grundmur, Hovedb., der er opført 1911 i den s. Side af Gaardspladsen, med Tegltag, Avlsb., der alle er opførte i 1870erne, med Straatage. Til Drift af de faste Maskiner er paa Laden opstillet en Klapsejls-



Krarupsminde.

motor. Jorderne, der er jævne og flade, strækker sig væsentligst mod V. Engen, der er fraliggende mod N. ved Bostrup Kro, er tildels anlagt som Kultureng. Skoven, der bestaar af Naaletræer, ligger tæt V. for Gaarden.

Esper B. N. Kjærsgaards Gaard i Næstild, Oddense Sogn. Postforb. og St.: Jebjerg, hvortil c. 3 Km. Gaarden ligger c. 12 Km. fra nærmeste Købstad, Skive. Nuværende Ejer: *Esper Boel Nielsen Kjærsgaard*, som købte Gaarden i Oktbr. 1903, er født i Næstild 1. Septbr. 1878 og gift med *Inger Marie Laursen*, født i Intrup i Lyby Sogn 8. Decbr. 1882.

Matr.-Nr. 5a m. fl. af Næstild. Hartkorn 5 Tdr. 1 Fdkr. 2 Alb. Ejendoms-skyld 40,000 Kr. Brandassurance for Hovedb. og Avlsb. c. 16,000 Kr. Gaardens samlede Areal 125 Tdr. Ld., deraf Ager 80, Eng 10, Hede 34, Have og Gaards-plads 1. Af Agermarken drives 40 Tdr. Ld. i en 6 Marksdrift: Vintersæd efter Halvbrak, Roer, Byg, Havre og 1½aars Græs; 40 Tdr. Ld. drives i en 7 Marksdrift: Helbrak, Byg, Roer, Udlægshavre og 3aars Græs. Jordens Bonitet er god Muld, væsentlig paa Lerunderlag. Besætningen bestaar af 12 Malkekøer foruden 24 Stkr. Ungkvæg og Kalve, 1 Tyr, 12 Fedekreaturer, 4 Heste samt 5 Faar. Sidste Aar solgtes c. 60 Fedesvin. Kvægbesætningen, der er af blandet Kort-hornsrace, vedligeholdes hovedsagelig ved eget Tillæg.

Den nuværende Ejer har købt Gaarden af Anders Nielsen, der omkring 1864 havde overtaget den efter sin Svigermoder, Mette Marie Feld, hvis afdøde Mand, Esper Dalgaard, saa vidt vides, var født paa Ejendommen.

Gaarden ligger tæt N. for Vejen fra Lyby St. til Oddense, venlig omgiven mod N. af sin Frugt- og Blomsterhave. Alle Bygningerne er af Grundmur med Straatage. Ældst er Hovedb., der ligger i den n. Side af Gaardspladsen, medens Avlsb. er opførte omkring 1865. Paa Laden er opstillet Husmølle til Drift af de faste Maskiner. Af Jorderne ligger Størsteparten samlet omkring Gaarden, 18 Tdr. Ld. er dog fraliggende mod V. Engen, der tildels er anlagt som Kultureng, ligger Ø. for Gaarden.

Storgaard, Oddense Sogn. Postforb. og St.: Lyby, hvortil c. 2 Km. Gaarden ligger c. 12 Km. fra nærmeste Købstad, Skive. Nuværende Ejer: Enkefru *Karen Storgaard Sørensen*, f. *Nielsen*, som overtog Gaarden 14. April 1912, er født paa Ejendommen 30. Juli 1874 og var gift med *Søren Storgaard Sørensen*, født i Hindborg 10. Novbr. 1873.

Matr.-Nr. 3 m. fl. af Kaastrup. Hartkorn 5 Tdr. 6 Skpr. 1¼ Alb. Ejendoms-skyld 45,000 Kr. Brandassurance for Hovedb. 6,000 Kr., for Avlsb. 12,400 Kr. Gaardens samlede Areal 120 Tdr. Ld., deraf Ager 98, Eng 1, Hede 20, Have og Gaardsplads 1. Gaarden drives af Ejerinden ved Bestyrer. Af Agermarken drives 72 Tdr. Ld. i en 9 Marksdrift: Helbrak, Rug, Havre, Roer, Byg, Havre og 3aars Græs; 26 Tdr. Ld. drives i en 7 Marksdrift: Helbrak, Rug, Roer, Havre og 3aars Græs. Jordens Bonitet er i den store Drift god Muld paa Lerunderlag, i den mindre Drift Sandmuld paa Sandunderlag. Besætningen bestaar af 10 Malkekøer foruden 16 Stkr. Ungkvæg og Kalve, 1 Tyr, 25 Fedekreaturer, 5 Heste, 3 Plage og Føl samt 5 Faar. Sidste Aar solgtes c. 50 Fedesvin. Kvægbesætningen, der er af blandet Race, vedligeholdes kun delvis ved eget Tillæg.

Storgaard overtog Søren Storgaard Sørensen i 1896 efter Fru Storgaards Fader, Jens Christian Nielsen, der atter havde taget den i Arv efter sin Fader, Niels Jensen.

Gaarden ligger c. ½ Km. S. for Vejen fra Lyby til Oddense. Alle Bygningerne er af Grundmur. Ældst er Laden, derefter følger Hovedb., opført 1879, Kostalden, opført 1884, og Hestestalden, opført 1912. S. for den egentlige Gaardplan ligger et Materialhus. Paa Laden er opstillet en Klapsejlsmotor til Drift af de faste Maskiner. Jorderne strækker sig væsentlig mod NV.; de har en let bølgeformet Overflade. Engen ligger V. for Gaarden.

Over Saugstrup, Oddense Sogn. Postforb. og St.: Jebjerg, hvortil c. 6 Km. Gaarden ligger c. 13 Km. fra nærmeste Købstad, Skive. Nuværende Ejer: *Ingvard Østergaard*, som overtog Gaarden i Septbr. 1897, er født paa Nespegaard i Baling 19. Maj 1858 og gift med *Johanne Pedersen*, født paa Ejendommen 19. Septbr. 1869.

Matr.-Nr. 2 af Saugstrupgaard. Hartkorn 6 Tdr. 5 Skpr. Ejendomsskyld 40,000 Kr. Brandassurance for Hovedb. og Avlsb. c. 24,000 Kr. Gaardens samlede Areal 106 Tdr. Ld., deraf Ager 82, Eng 10, Skov 6, Hede 6, Have og Gaardsplads 2. Agermarken drives i en 8 Marksdrift: Helbrak, Rug, Havre, ½ Byg ½ Rug, Havre og 3aars Græs. Jordens Bonitet er en Del uensartet, dels lermuldet, dels sandmuldet. Besætningen bestaar af 8 Malkekøer foruden 24 Stkr. Ungkvæg og Kalve, 1 Tyr, 12 Fedekreaturer, 4 Heste, 3 Plage og Føl samt 20 Faar. Sidste Aar solgtes c. 10 Fedesvin. Kvægbesætningen, der er af blandet Race, vedligeholdes kun delvis ved eget Tillæg.

Over Saugstrup's ældst kendte Ejer var Niels Nielsen, som havde arvet den efter sine Forældre. Hans Enke, Johanne Pedersdatter, skødede senere Ejendommen til sin Datter, Mariane Nielsdatter, som derefter ægtede Harald Pedersen. Fra ham har hans Svigersøn, den nuværende Ejer, taget den i Arv.

Gaarden ligger i Saugstrup By, omgiven mod N. af sin store, smukke Frugt- og Blomsterhave. Alle Bygningerne er af Grundmur med Straatage. Hovedb., der ligger i den n. Side af Gaardspladsen, er opført 1898; den rummer en stor og god Lejlighed. Laden og Hestestalden er opført 1883 og Kostalden 1894. Til Drift af de faste Maskiner er installeret Petroleumsmotor. Jorderne, som har en jævn Overflade, ligger samlede omkring Gaarden. Engen er beliggende tæt N. og Ø. for Gaarden, Skoven, hvis Bestand er Bøg, Elm, Ask, Gran og Fyr, langs Ejendommens v. Skel.

Ottingholm, Otting Sogn. Postforb. og St.: Lyby, hvortil c. 8 Km. Gaarden ligger c. 12 Km. fra nærmeste Købstad, Skive. Nuværende Ejer: *Mads Laursen Skov*, som overtog Gaarden 1. April 1898, er født paa Ejendommen 27. Aug. 1868 og gift med *Nielsine Christensen*, født i Otting 2. Novbr. 1872.

Matr.-Nr. 1a m. fl. af Otting. Hartkorn 5 Tdr. 5 Skpr. 2 Fdkr. 2¼ Alb. Ejendomsskyld 45,000 Kr. Brandassurance for Hovedb. 8,100 Kr., for Avlsb. 14,500 Kr. Gaardens samlede Areal 70 Tdr. Ld., deraf Ager 56, Eng 12, Plantage 1, Have og Gaardsplads 1. Af Agermarken drives 48 Tdr. Ld. i en 8 Marksdrift: Helbrak, Rug, Blandsæd, Roer, Blandsæd, Havre og 2aars Græs; 8 Tdr. Ld. drives i en anden 8 Marksdrift: Havre, Roer, Havre, Roer, Havre og 3aars Græs. Jordens Bonitet er god Muld, overvejende paa Lerunderlag. Besætningen bestaar af 10 Malkekøer foruden 20 Stkr. Ungkvæg og Kalve, 1 Tyr, 15 Fedekreaturer. 4 Heste, 3 Plage og Føl samt 10 Faar. Sidste Aar solgtes c. 30 Fedesvin. Kvæg-

besætningen, der er af blandet Korthornsrace, vedligeholdes kun delvis ved eget Tillæg.

Ottingholm har den nuværende Ejer overtaget efter sin Moder, Inger Jacobsdatter, Enke efter Laust Christensen Skov, der havde taget den i Arv efter en Slægting.

Gaarden ligger i den n. Side af Otting By. Alle Bygningerne er opførte 1904 af Grundmur, Hovedb. tækket med Cementsten, Avlsb. med Straa. Paa Gaarden er installeret Petroleumsmotor til Drift af de faste Maskiner. Jorderne strækker sig navnlig mod N. og V. og har en overvejende jævn Overflade. Engen, der tildels er anlagt som Kultureng, ligger dels tæt V. for Gaarden, dels mod NV. ved Krejbjerg Skel. Plantagen er beliggende tæt S. for Kirken; dens Bestand er væsentligst Poppel, Ask og Elm.

Revsgaard, Otting Sogn. Postforb.: Skive, hvortil c. 12 Km., og St.: Lyby, hvortil c. 8 Km. Nuværende Ejer: *Jacob Knudsen Goul*, som overtog Gaarden 1. Maj 1907, er født i Dølby 26. Marts 1877 og gift med *Helga Kathrine Pedersen*, født paa Ejendommen 22. Aug. 1877.

Matr.-Nr. 2a m. fl. af Otting. Hartkorn 5 Tdr. 1 Skp. 2 Fdkr. $\frac{3}{4}$ Alb. Ejendomsskyld 36,000 Kr. Brandassurance for Hovedb. og Avlsb. 16,000 Kr. Gaardens samlede Areal 64 Tdr. Ld., deraf Ager 55, Eng 8, Have og Gaardsplads 1. Agermarken drives i en 8 Marksdrift: Rug efter Halvbrak, Havre, Roer, Byg, Havre og $2\frac{1}{2}$ aars Græs. Jordens Bonitet er overvejende Lermuld paa Lerunderlag. Besætningen bestaar af 18 Malkekøer foruden 20 Stkr. Ungkvæg og Kalve, 2 Tyre, 6 Heste, 2 Plage og Føl samt 8 Faar. Sidste Aar solgtes 36 Fedesvin. Kvægbesætningen, der er af blandet Race, vedligeholdes hovedsagelig ved eget Tillæg.

Revsgaard har den nuværende Ejer overtaget efter sin Svigerfader, Peder Nielsen, hvis Fædrengaard det var.

Gaarden ligger i den n. Side af Otting By. Alle Bygningerne er af Grundmur med Straatage med Undtagelse af Hestestalden, der er tækket med Skifer. Hovedb., der ligger i den n. Side af Gaardspladsen, er en ældre Bygning; Kostalden er opført 1848, Laden 1871 og Hestestalden 1895. Der er installeret Petroleumsmotor til Drift af de faste Maskiner. Jorderne strækker sig navnlig mod N. og S. Engen ligger dels tæt N. for Gaarden, dels mod NV. ved Krejbjerg Skel. — I Hestebesætningen findes 3 Avls-hopper, der flere Gange er præmierede saavel ved lokale Skuer som ved Fællesskuet i Viborg.

Stærbogaard, Otting Sogn. Postforb.: Skive, hvortil c. 11 Km., og St.: Lyby, hvortil c. 7 Km. Nuværende Ejer: *Jens Christian Jensen*, som overtog



Stærbogaard.

Gaarden 1. Novbr. 1907, er født paa Ejendommen 20. Marts 1878 og gift med *Karen Marie Mortensen*, født paa Børstinggaard i Thise 2. April 1888.

Matr.-Nr. 7a m. fl. af Otting. Hartkorn 4 Tdr. 4 Skp. Ejendomsskyld 38,000 Kr. Brandassurance for Hovedb. og Avlsb. 23,000 Kr. Gaardens samlede Areal 80

Tdr. Ld., deraf Ager 74, Eng 2, Plantage 1, Veje 2, Have og Gaardsplads 1. Agermarken drives i en 7 Marksdrift: $\frac{1}{2}$ Havre $\frac{1}{2}$ Rug, Roer, Byg, Havre og 3aars Græs. Jordens Bonitet er væsentligst god Muld paa Lerunderlag. Besætningen bestaar af 10 Malkekøer foruden 20 Stkr. Ungkvæg og Kalve, 1 Tyr, 13 Fedekreaturer, 4 Heste, 1 Plag samt 10 Faar. Sidste Aar solgtes c. 50 Fedesvin. Kvægbesætningen, der er af blandet Race, vedligeholdes kun delvis ved eget Tillæg.

Stærbogaard's ældst kendte Ejer var Jacob Skytte, som antagelig havde taget den i Arv efter sine Forældre. Han efterfulgtes af sin Søn, Christen Jacobsen, der var født i Gaarden 1785, og hvis Enke, Marie Hansdatter, senere ægtede Peter Andersen. Efter ham kom Ejendommen c. 1871 til hans Svigersøn, Jens Peter Jensen, den nuværende Ejers Fader, efter hvem han har taget den i Arv.

Gaarden ligger c. 1 Km. S. for Otting Kirkeby, omgiven mod S. og V. af Have og Læplantninger. Alle Bygningerne er af Grundmur og gør et meget solidt og velholdt Indtryk. Hovedb., der ligger i den s. Side af Gaardspladsen, er opført 1877 og bærer Tegtag. Laden, der er opført 1872, den v. Længe, der er opført 1891, og den ø. Længe, der er opført 1900, er derimod tækket med Straa. V. for den egentlige Gaardplan er i 1909 bygget en Svinestald med Paptag. Jorderne strækker sig navnlig mod S. og V. og har en overvejende jævn Overflade. Engen, der er anlagt som Kultureng, er fraliggende c. $1\frac{1}{2}$ Km. mod NV. Plantagen, hvis Bestand er Gran og Bjergfyr i Blanding, ligger dels tæt SV. for Gaarden, dels ude ved Engen.

Dannehave, Otting Sogn. Postforb.: Skive, hvortil c. 12 Km., og St.: Lyby, hvortil c. 8 Km. Nuværende Ejer: *Christen Jensen Svejgaard*, som overtog



Dannehave.

Gaarden 17. Febr. 1898, er født paa Svejgaard i Store Ramsing 23. Oktbr. 1872 og gift med *Mariane Elisa Christensen*, født paa Ejendommen 19. Aug. 1869.

Matr.-Nr. 8a m. fl. af Otting. Hartkorn 5 Tdr. 2 Skpr. 3 Fdkr. $2\frac{1}{2}$ Alb. Ejendomsskyld 38,000 Kr. Brandassurance for Hovedb. 6,100 Kr., for Avlsb. 13,500 Kr. Gaardens samlede Areal 61 Tdr. Ld., deraf Ager $55\frac{1}{2}$, Eng 3, Plantage $\frac{3}{4}$, Veje $\frac{3}{4}$, Have og Gaardsplads 1. Agermarken drives i en 10 Marksdrift: Rug efter Halvbrak, Havre, Roer, Byg, Havre, Roer, Havre og $2\frac{1}{2}$ aars Græs. Jordens Bonitet er i de 40 Tdr. Ld. god, dyb Muld paa Lerunderlag, i det øvrige af noget magrere Beskaffenhed. Besætningen bestaar af 14 Malkekøer foruden 20 Stkr. Ungkvæg og Kalve, 1 Tyr, 10 Fedekreaturer, 4 Heste, 2 Plage og Føl samt 9 Faar. Sidste Aar solgtes c. 35 Fedesvin. Kvægbesætningen, der er af blandet Korhornsrace, vedligeholdes hovedsagelig ved eget Tillæg.

Dannehave's ældst kendte Ejer var Jesper Gudiksen, som selv var barnefødt paa Ejendommen. Hans Enke, Jan Mortensdatter, ægtede senere Gudike Madsen fra Hummelgaard i Krejbjerg, fra hvem Gaarden gik i Arv til hans Søn, Jesper Gudiksen. Han overlevedes ligeledes af sin Hustru, Karen Nielsdatter, der derpaa ægtede Elias Christensen fra Gerdal i Ejsing, den nuværende Ejers Fader, efter hvem han har taget Ejendommen i Arv.

Gaarden ligger tæt S. for Otting Kirke, umiddelbart Ø. for Vejen fra Glyngøre til Vinderup. Alle Bygningerne er opførte 1896 af Grundmur med Undtagelse af Gaard-

siden af Laden, der er af Kampestensmur; Hovedb. er teglhængt, medens Avlsb. bærer Straataage. Til Drift af de faste Maskiner anvendes Vindmotor. Jorderne ligger samlede omkring Gaarden, men strækker sig dog navnlig mod Ø. Engen, der er anlagt som Kultureng, er fraliggende mod NV. ved Krejbjerg Skel. Ø. for Dannehave findes »Jeghøj«, der er Sallings højeste Punkt og et yndet Udflugtssted, hvortil Folk Sommeren igennem kommer kørende i stort Antal. — I Gaarden findes en gammel, jernbunden Egekiste, som Jan Mortensdatter i sin Tid bragte med sig til Dannehave; Kisten bærer Aarstallet 1796.

Overgaard, Brøndum Sogn. Postforb. og St.: Skive, hvortil c. 8 Km. Nuværende Ejer: *Anders Hansen Andersen*, som overtog Gaarden i Septbr. 1907, er født i Hindborg 30. Septbr. 1866 og gift med *Kirstine Gudiksen*, født i Krejbjerg 29. Juli 1872.

Matr.-Nr. 4a m. fl. af Brøndum. Hartkorn 8 Tdr. $\frac{1}{4}$ Alb. Ejendomsskyld 48,000 Kr. Brandassurance for Hovedb. 7,400 Kr., for Avlsb. 18,600 Kr. Gaardens samlede Areal 90 Tdr. Ld., deraf Ager 81, Eng 8, Have og Gaardsplads 1. Agermarken drives i en 8 Marksdrift: Rug efter Halvbrak, Roer, Byg, Havre og $3\frac{1}{2}$ aars Græs. Jordens Bonitet er Lermuld paa Lerunderlag. Besætningen bestaar af 12 Malkekøer foruden 40 Stkr. Ungkvæg og Kalve, 4 Heste, 3 Plage og Føl samt 12 Faar. Sidste Aar solgtes c. 30 Fedesvin. Kvægbesætningen, der er af blandet Korhornsrace, vedligeholdes kun delvis ved eget Tillæg.

Overgaard har den nuværende Ejer købt af Mads Vingaard, som omkring 1901 havde købt den af Laurits Kjær, der atter havde købt af Selchou, hvis Fædrengaard det menes at have været.

Gaarden ligger tæt V. for Brøndum. Alle Bygningerne er opførte 1911 af Grundmur, begge Sidelængerne forsynede med Trimpel. Den smukke Hovedb., der ligger i den s. Side af Gaardspladsen, bærer Tegtag, medens Avlsb. er tækkede med Pap. Paa Laden er opstillet en Klapsejlsmotor til Drift af de faste Maskiner. Jorderne, der har en ret jævn Overflade, strækker sig navnlig mod N. og Ø. Engen er beliggende tæt S. for Gaarden.

Brøndum Præstegaard, Brøndum Sogn. Postforb. og St.: Skive, hvortil c. 8 Km. Nuværende Beneficiarius: Pastor *Chr. Hasselbalck*. Avlingen er bortforpagtet til *Jens Peter Goul*, som overtog Forpagtningen 1. April 1904. J. P. Goul er født i Engborg 7. April 1860 og gift med *Petrine Lønborg*, født i Brøndum 25. Novbr. 1860.

Matr.-Nr. 1 m. fl. af Brøndum. Hartkorn 7 Tdr. 7 Skpr. $\frac{1}{4}$ Alb. Ejendomsskyld 42,000 Kr. Brandassurance for Hovedb. og Avlsb. c. 16,000 Kr. Gaardens samlede Areal 68 Tdr. Ld., deraf Ager $60\frac{1}{2}$, Eng 4, Hede 2, Have og Gaardsplads $1\frac{1}{2}$. Agermarken drives i en 7 Marksdrift: Roer efter Halvbrak, Byg, Havre og $3\frac{1}{2}$ aars Græs. Jordens Bonitet er god, dyb Muld paa Lerunderlag. Besætningen bestaar af 40 Fedekreaturer. Kvægbesætningen, der er af blandet Korhornsrace, vedligeholdes udelukkende ved Indkøb.

Brøndum Præstegaard ligger hyggeligt i Brøndum By tæt SV. for Kirken, omgivet mod Ø., N. og V. af sin store, smukke Have. I Kirkens Kor hænger et stort Billede, malet paa Træ, som forestiller Præsten Morten Brøndum med 2 Hustruer og 8 Børn; han skal i Svenskekrigens Dage have frikøbt Brøndum Sogns Beboere for Indkvartering af fremmede Krigsfolk. I Brøndum skal ogsaa den myndige, fynske Bisp Jens Andersen Beldenak være født; han oplevede netop fra sin Landflygtighed i Lybeck at se Katholicismens Undergang her i Landet og døde 20. Jan. 1537.

Præstegaardens Hovedb. er en meget gammel Bindingsværksbygning, Avlsb. er derimod af Grundmur; alle Bygningerne er tækkede med Straa. Jorderne strækker sig væsentligst mod S. Engen, der tildels er anlagt som Kultureng, ligger V. for Gaarden.

Nedergaard, Brøndum Sogn. Postforb. og St.: Skive, hvortil c. 8 Km. Nuværende Ejer: *Søren Peter Petersen*, som overtog Gaarden i Efteraaret 1885, er født paa Ejendommen 12. Aug. 1859 og gift med *Kirsten Nielsen*, født i Dølby 27. Novbr. 1855.

Matr.-Nr. 5a m. fl. af Brøndum. Hartkorn 5 Tdr. 2 Skpr. 3 Fdkr. $1\frac{1}{4}$ Alb. Ejendomsskyld 37,500 Kr. Brandassurance for Hovedb. 7,100 Kr., for Avlsb. 12,800 Kr. Gaardens samlede Areal 67 Tdr. Ld., deraf Ager 50, Eng 16, Have

og Gaardsplads 1. Agermarken drives i en 8 Marksdrift: Rug efter Halvbrak, Roer, Blandsæd, Byg, Havre og 2½aars Græs. Jordens Bonitet er god, dyb Muld paa Lerunderlag. Besætningen bestaar af 8 Malkekøer foruden 30 Stkr. Ungkvæg og Kalve, 10 Fedekreaturer, 2 Heste samt 4 Faar. Sidste Aar solgtes c. 30 Fedesvin. Kvægbesætningen, der er af blandet Race, vedligeholdes hovedsagelig ved Indkøb.

Nedergaard's ældst kendte Ejer var Jacob Nedergaard, hvis Fædrengaard det formentlig var. Hans Enke ægtede i 1832 Peter Nielsen, hvis anden Hustru, Maren Christensdatter, har skødet den til sin Søn, den nuværende Ejer.

Gaarden ligger i Brøndum By tæt S. for Kirken, omgivet mod V., N. og Ø. af sin smukke Frugt- og Blomsterhave, ligesom der inde paa Gaardspladsen foran Hovedb. er anlagt en smuk Blomsterhave. Alle Bygningerne er af Grundmur. Den anselige Hovedb., der ligger i den n. Side af Gaardspladsen, er opført i 1908 over meget høj Sokkel og forsynet med Kvist mod begge Facader. Hestestalden er ligeledes opført i 1908, medens Laden er bygget 1888 og Kostalden 1892. Paa Laden er opstillet Klapsejlsmotor til Drift af de faste Maskiner. Jorderne, der hovedsagelig strækker sig mod V., er jævne og flade. Engen er beliggende ved Ejendommens s. Skel.

Kjærsgaard, Brøndum Sogn. Postforb. og St.: Skive, hvortil c. 7½ Km. Tlf. 4 over Hvidbjerg Central. Nuværende Ejer: *Jens Møller Lidegaard*, som overtog Gaarden 25. Maj 1900, er født paa Ø. Lidegaard i Estvad Sogn 5. Maj 1873 og gift med *Ane Jensen Kjærsgaard*, født paa Ejendommen 26. Maj 1878.

Matr.-Nr. 6a m. fl. af Brøndum. Hartkorn 7 Tdr. 3 Skpr. 2 Fdkr. 1¼ Alb. Ejendomsskyld 45,000 Kr. Brandassurance for Hovedb. 11,000 Kr., for Avlsb. 20,000 Kr. Gaardens samlede Areal 88 Tdr. Ld., deraf Ager 76, Eng 7, Mose 3, Have og Gaardsplads 2. Af Agermarken drives 56 Tdr. Ld. i en 7 Marksdrift: ½ Rug ½ Havre, Roer, Byg, Havre og 2½aars Græs; 20 Tdr. Ld. drives i en 6 Marksdrift: Helbrak, Rug, Roer, Havre og 2aars Græs. Jordens Bonitet er i den store Drift god, dyb Muld paa Lerunderlag, i den mindre Drift af noget lettere Beskaffenhed. Besætningen bestaar af 16 Malkekøer foruden 28 Stkr. Ungkvæg og Kalve, 1 Tyr, 16 Fedekreaturer, 6 Heste, 4 Plage og Føl samt 10 Faar. Sidste Aar solgtes 58 Fedesvin. Kvægbesætningen, der er af blandet Korhornsrace, vedligeholdes kun delvis ved eget Tillæg.

Kjærsgaard's ældst kendte Ejer var Jens Mikkelsen Bouberg, som 2. Juli 1796 solgte til Lyder Espersen, der 15. Jan. 1838 skødede den til sin Datter, Ane Lydersdatter. Hun ægtede umiddelbart efter, 23. Febr. 1838, Jens Kjærsgaard, som 19. Febr. 1875 overdrog den til sin Søn, Lyder Jensen Kjærsgaard, den nuværende Ejers Svigerfader, efter hvem han har overtaget Ejendommen.

Opriindelig laa Gaarden inde i Brøndum By, men i 1909 blev den af den nuværende Ejer udflyttet paa sin nuværende Plads midt imellem Hvidbjerg og Brøndum Kirker tæt V. for den offentlige Vej. Alle Bygningerne er opførte af Grundmur. Den anselige Hovedb. er opført over høj Sokkel, forsynet med Trimpel og tækket med Tegl. Avlsb. bærer Straatage. Paa Laden er opstillet en Klapsejlsmotor til Drift af de faste Maskiner. Jorderne ligger samlede omkring Gaarden, men strækker sig dog væsentligt mod S. og Ø.; de har en jævn Overflade med Hovedfald mod S. Engen, der er anlagt som Kultureng, er beliggende dels ved Ejendommens ø. og dels ved dens v. Skel.

Grove Nørgaard, Brøndum Sogn. Postforb. og St.: Skive, hvortil c. 10 Km. Nuværende Ejer: *Anton Jensen*, som overtog Gaarden 8. Decbr. 1891, er født i Øster Grønning 26. Oktbr. 1844 og gift med *Johanne Christensen*, født paa Ejendommen 22. Novbr. 1856.

Matr.-Nr. 1 m. fl. af Grove. Hartkorn 7 Tdr. 6 Skpr. ½ Alb. Ejendomsskyld 50,000 Kr. Brandassurance for Hovedb. og Avlsb. 23,990 Kr. Gaardens samlede Areal 144 Tdr. Ld., deraf Ager 135, Eng 4, Hede 2, Have og Gaardsplads 3. Af Agermarken drives 65 Tdr. Ld. i en 9 Marksdrift: Helbrak, Rug, Roer, Byg, Havre, Havre og 3aars Græs; 55 Tdr. Ld. drives i en 7 Marksdrift: Helbrak, Rug, ½ Roer ½ Blandsæd, Havre og 3aars Græs; 15 Tdr. Ld. henligger til vedværende Græsning. Jordens Bonitet er i den store Drift god, dyb Muldjord paa Lerunderlag, i det øvrige let Muldjord paa Kvægunderlag. Besætningen bestaar af 8 Malkekøer foruden 28 Stkr. Ungkvæg og Kalve, 24 Fedekreaturer, 6 Heste

samt 12 Faar. Sidste Aar solgtes c. 35 Fedesvin. Kvægbesætningen, der er af blandet Race, vedligeholdes hovedsagelig ved Indkøb.

Grove Nørgaard har den nuværende Ejer overtaget efter sin Svigerfader, Christen Christensen Ladefoged, som c. 1855 havde købt den af Johanne Christensen, der i mange Aar havde drevet den som Enke efter Jens Goul.

Tidligere laa Gaarden nede i en Lavning mod SV., men i 1855 flyttedes den til sin nuværende Plads c. 1 Km. N. for Vejen fra Skive til Balling, hvor den ligger smukt og

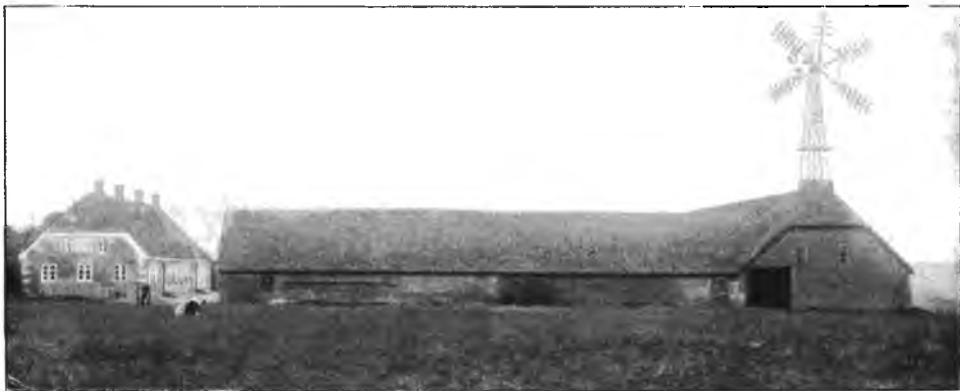

Grove Nørgaard.

frit. Fra den Tid stammer Hovedb., Laden og Hestestalden, medens Kostalden er bygget i 1886. Alle Bygningerne er af Grundmur og gør et meget solidt og velholdt Indtryk. Hovedb., der er tækket med Tegl, ligger i den ø. Side af Gaardspladsen og rummer en meget god og stor Lejlighed. Avlsb. er tækkede med Straa. N. for den egentlige Gaardplan ligger en Svinestald og et Brændselshus. Paa Laden er i 1909 opstillet en Klapsejlsmotor til Drift af de faste Maskiner. Oprindeligt var Gaardens Areal kun paa 116 Tdr. Ld., men i 1880erne tilkøbtes 28 Tdr. Ld. fra en Nabogaard og lagdes ind under Nørgaard. Jorderne, der har en god og jævn Overflade, ligger samlede omkring Gaarden. Engen, som tildels er anlagt som Kultureng, ligger SV. for Gaarden.

Enevold Niensens Gaard i Grove, Brøndum Sogn. Postforb. og St.: Skive, hvortil c. 10 Km. Nuværende Ejer: *Enevold Nielsen*, som overtog Gaarden i



Enevold Niensens Gaard.

Novbr. 1879, er født i Balling 6. Jan. 1849 og gift med *Sofie Jensen*, født paa Ejendommen 21. April 1855.

Matr.-Nr. 2a af Grove. Hartkorn 7 Tdr. 1 Skp. 1 Fdkr. 2½ Alb. Ejendomsskyld 44,000 Kr. Brandassurance for Hovedb. 8,400 Kr., for Avlsb. 13,400 Kr. Gaardens samlede Areal 85 Tdr. Ld., deraf Ager 73, Eng 10, Have og Gaardsplads 2. Agermarken drives i en 7 Marksdrift: ½ Havre ½ Rug, Roer, Byg, Havre og 3aars Græs. Jordens Bonitet er god Muld paa Lerunderlag. Besætningen bestaar af 12 Malkekøer foruden 24 Stkr. Ungkvæg og Kalve, 1 Tyr, 12 Fedekreaturer, 5 Heste, 1 Føl samt 6 Faar. Sidste Aar solgtes c. 25 Fedesvin. Kvægbesætningen, der er af blandet Race, vedligeholdes kun delvis ved eget Tillæg.

Enevold Nielsens Gaard har i sin Tid været Fæste, antagelig under Hovedgaarden Skivehus; i hvert Tilfælde solgte Christian Lange til Hovedgaarden Skivehus og Eskjær 22. Juni 1792 Gaarden til Søren Christensen Goul, der, saa vidt vides, forud havde haft den i Fæste i nogle Aar. S. C. Goul skødede derefter 30. Jan. 1832 Ejendommen til sin Søn, Jens Sørensen Goul, den nuværende Ejers Fader, efter hvem han har taget den i Arv. Oprindeligt var Gaarden noget større end nu, men straks efter at den nuværende Ejer havde overtaget den, solgtes en Hedelod paa c. 20 Tdr. Ld. til Nabogaarden Nørgaard.

Gaarden ligger i Grove c. 1 Km. N. for Vejen fra Skive til Balling, omgivet mod N. af sin store, smukke Have. Alle Bygningerne er af Grundmur, Hovedb. tækket med Tegl, Avlsb. med Straa. Hovedb., der digger i den n. Side af Gaarden, er opført 1896, Laden 1863 og begge Sidelængerne 1890. Paa Laden er opstillet en Husmølle til Drift af de faste Maskiner. Marken, som har en noget langstrakt Form, men er jævn af Overflade, strækker sig væsentligst mod Ø. Engen, der er anlagt som Kultureng, er beliggende ved det v. Skel.

Smedegaard, Brøndum Sogn. Postforb. og St.: Skive, hvortil c. 10 Km. Nuværende Ejer: *Peder Christensen Svansø*, som overtog Gaarden 2. Febr. 1889, er født paa Svansøgaard 7. April 1848 og gift med *Kirstine Elisabeth Jensen*, født i Brøndum 6. Septbr. 1855.

Matr.-Nr. 3a m. fl. af Grove. Hartkorn 6 Tdr. 4 Skpr. 1 Fdkr. ¼ Alb. Ejendomsskyld 44,000 Kr. Brandassurance for Hovedb. og Avlsb. c. 20,000 Kr. Gaardens samlede Areal 104 Tdr. Ld., deraf Ager 91, Eng 10, Veje 2, Have og Gaardsplads 1. Af Agermarken drives 70 Tdr. Ld. i en 7 Marksdrift: ½ Helbrak ½ Havre, Rug, Roer, Byg, Havre og 2aars Græs; 21 Tdr. Ld. drives i en 6 Marksdrift: Helbrak, Rug, Roer, Havre og 2aars Græs. Jordens Bonitet er i den store Drift god Muld paa Lerunderlag, i den mindre Drift tyndere Muld paa blandet Underlag. Besætningen bestaar af 8 Malkekøer foruden 20 Stkr. Ungkvæg og Kalve, 27 Fedekreaturer, 5 Heste samt 8 Faar. Sidste Aar solgtes c. 30 Fedesvin. Kvægbesætningen, der er af blandet Korthornsrace, vedligeholdes hovedsagelig ved Indkøb.

Smedegaard's ældst kendte Ejer var Niels Smedegaard, der solgte til Jørgen Christensen, som atter i 1887 skødede Ejendommen til sin Søn, Christen Jørgensen, af hvem den nuværende Ejer har erhvervet den ved Mageskifte.

Gaarden ligger ved Sognevejen fra Brøndum til Skive-Balling Landevej, omgivet mod S. af sin kønne Have. Alle Bygningerne er opførte af Grundmur med Undtagelse af Ydermurene paa Laden og den v. Sidelænge, der er sat af Granit. Begge disse Bygninger er ældre, medens Hovedb. er opført omkring 1870 og Kostalden i 1905. Jorderne, der er ret jævne, strækker sig væsentligst mod Ø. Engen ligger tæt Ø. for Gaarden; den er delvis anlagt som Kultureng.

Goulsminde, Brøndum Sogn. Postforb. og St.: Skive, hvortil c. 9 Km. Tlf. 1 over Balling Central. Nuværende Ejer: *Laust Pedersen Goul*, som købte Gaarden 16. Decbr. 1906, er født paa Ejendommen 14. Novbr. 1880 og gift med *Jensine Dalsgaard*, født i Yttrup 12. Marts 1879.

Matr.-Nr. 4a m. fl. af Grove. Hartkorn 5 Tdr. 1 Skp. 3 Fdkr. 2¼ Alb. Ejendomsskyld 39,000 Kr. Brandassurance for Hovedb. 8,100 Kr., for Avlsb. 20,450 Kr. Gaardens samlede Areal 62 Tdr. Ld., deraf Ager 56, Eng 4½, Veje ½, Have og Gaardsplads 1. Af Agermarken drives 44 Tdr. Ld. i en 11 Marksdrift: Havre, Roer, Byg, Havre, 1aars Græs, Rug, Roer, Byg, Havre og 2aars Græs; 8 Tdr. Ld. drives i en 5 Marksdrift: Rug, Roer, Havre og 2aars Græs; 4 Tdr. Ld. henligger til vedvarende Græsning. Jordens Bonitet er væsentlig god, dyb Muld i

paa Lerunderlag. Besætningen bestaar af 14 Malkekøer foruden 32 Stkr. Ungkvæg og Kalve, 1 Tyr, 7 Heste, 2 Plage og Føl samt 3 Faar. Sidste Aar solgtes c. 65 Fedesvin. Kvægbesætningen, der er af blandet Korthornsrace, vedligeholdes kun delvis ved eget Tillæg.

Goulsminde's ældst kendte Ejer var Christen Sørensen, kaldet Goul, der havde erhvervet Ejendommen ved at ægte sin Formands Enke. Han skødede den i 1857 til sin Søn, Peder Christensen Goul, hvis Enke, Maren Jensen, senere overdrog den til sin Søn, den nuværende Ejer.

Gaardens smukke Bygninger ligger i Grove umiddelbart ved Landevejen fra Skive til Balling, omgivet mod S. af sin kønne Frugt- og Blomsterhave. Inde paa Gaardspladsen ligger to indhegnede Græsplæner med Frugttræer og Kastanier. Alle Bygningerne er opførte i 1907 efter Ildsvaade; de er alle af Grundmur, Hovedb. tækket med Cementsten, Avlsb. med Tagpap. Den anselige Hovedb., der ligger i den s. Side af Gaardspladsen, er opført over høj Kælder og bærer Kvist mod Havesiden. I alle Staldene



Goulsminde.

findes muret Hvælvsloft mellem Jernbjælker. Paa Laden er opstillet Klapsejlsmotor til Drift af de faste Maskiner. Vand er indlagt fra eget Vandværk. Jorderne ligger samlet omkring Gaarden. Engen, der er anlagt som Kulturing, er beliggende dels mod S. og dels mod NV.

Af Hestebesætningen er Statsstambogshoppen »Louise« mange Gange præmieret; den er i Aarenes Løb bleven Moder til 18 Føl, blandt hvilke adskillige er blevne præmierede saavel ved lokale Skuer som ved Fællesskuer og Statsskuer, her iblandt Statspræmiehingstene »Sølvmanke Munkedal«, »Hvidmanke Munkedal« og »Salling Munkedal«.

Holmgaard, Hvidbjerg Sogn. Postforb. og St.: Skive, hvortil c. 7 Km. Tlf. 8 over Hvidbjerg Central. Nuværende Ejer: Enkefru *Ane Møller*, f. *Christensen*, som overtog Gaarden 29. Jan. 1895 ved sin Mands Død. Fru Møller er født i Sevel 23. Aug. 1848 og var gift med *Hendrik Jensen Møller*, født paa Hvidbjerg Møllegaard 10. Juli 1824.

Matr.-Nr. 1a m. fl. af Holmgaard. Hartkorn 6 Tdr. 5 Skpr. 2 Alb. Ejendomsskyld 43,000 Kr. Brandassurance for Hovedb. 7,280 Kr., for Avlsb. 15,680 Kr. Gaardens samlede Areal 85¹/₃ Td. Ld., deraf Ager 73, Eng 5, Mose 1, Græsningsareal 5, Have og Gaardsplads 1¹/₃. Gaarden drives af Ejerinden med hendes Søn, *Niels Chr. Jensen Møller*, som Bestyrer. N. C. J. Møller er født paa Ejendommen 25. Jan. 1888. Agermarken drives i en 8 Marksdrift: Helbrak, Vintersæd, Byg, Blandsæd, Roer, Havre og 2aars Græs. Jordens Bonitet er i c. 50 Tdr. Ld. god, dyb Muld paa Lerunderlag, i det øvrige noget forskelligt paa blandet Underlag. Besætningen bestaar af 12 Malkekøer foruden 20 Stkr. Ungkvæg og Kalve, 1 Tyr, 20 Fedekreaturer, 5 Heste, 3 Føl samt 5 Faar. Sidste Aar solgtes c. 50 Fedesvin. Kvægbesætningen, der er af blandet Race, vedligeholdes kun delvis ved eget Tillæg.

Holmgård's ældst kendte Ejer var Anders Lydersen, hvis Søn, Peter Lydersen, blev Ejer af den 20. Febr. 1862. Han skødede den atter 17. Marts 1876 til sin Svigersøn, Niels Sørensen, af hvem den nuværende Ejerindes afdøde Mand har købt.

Gaarden ligger smukt c. 1 Km. N. for Hvidbjerg By og Kirke, omgivet mod N. af Haven, der vesten om Bygningerne fortsættes i en lille Plantage. Alle Bygningerne er af Grundmur, Hovedb., der ligger i den n. Side af Gaardspladsen, opført 1888, medens Avlsb. er noget ældre. Begge Sidelængerne bærer muret Trimpel. Til Drift af de faste Maskiner er paa Laden opstillet en Klapsejlsmotor. Jorderne, der falder jævnt baade imod Ø. og V., ligger samlede omkring Gaarden. Engen, som er beliggende ved Ejendommens Ø. Skel, er anlagt som Kulturreng. — I Hestebesætningen findes en Frederiksborghingst.

Mosegaard, Hvidbjerg Sogn. Postforb. og St.: Skive, hvortil c. 6 Km. Nuværende Ejer: *Jens Marinus Christensen Mosegaard*, som overtog Gaarden i Septbr. 1900, er født paa Ejendommen 11. Septbr. 1876 og gift med *Petrine Madsen*, født i Rettrup 14. Jan. 1878.

Matr.-Nr. 12a m. fl. af Hvidbjerg. Hartkorn 5 Tdr. 3 Skpr. 3 Fdkr. 2¼ Alb. Ejendomsskyld 38,500 Kr. Brandassurance for Hovedb. og Avlsb. 19,900 Kr. Gaardens samlede Areal 119½ Td. Ld., deraf Ager 50, Eng 16, Mose 3, Hede 49½, Have og Gaardsplads 1. Agermarken drives i en 8 Marksdrift: Havre, Roer,



Mosegaard.

Byg, ½ Rug ½ Roer, Havre og 3aars Græs. Jordens Bonitet er væsentlig god, dyb Muld paa Lerunderlag. Besætningen bestaar af 10 Malkekøer foruden 32 Stkr. Ungkvæg og Kalve, 5 Heste, 1 Føl samt 7 Faar. Sidste Aar solgtes 37 Fedesvin. Kvægbesætningen, der er af blandet Race, vedligeholdes kun delvis ved eget Tillæg.

Mosegaard har den nuværende Ejer overtaget efter sin Moder, Ane Marie Sørensen, Enke efter Jens Christensen Mosegaard, som havde erhvervet sig Ejendommen ved Giftermaal.

Gaarden ligger smukt tæt N. for Vejen fra Skive til Holstebro, omgivet mod S. af sin kønne Have. Alle Bygningerne er opførte i 1904 efter Ildsvaade; de er alle af Grundmur; Hovedb., der ligger i den s. Side af Gaardspladsen, er tækket med Tegl, Avlsb. med Straa. Jorderne, der har en ret jævn Overflade, strækker sig væsentligst mod Ø. Engen, der er anlagt som Kulturreng, ligger dels V., dels S. og dels Ø. for Gaarden.

Kjærgaard, Hem Sogn. Postforb. og St.: Skive, hvortil c. 5 Km. Nuværende Ejer: *Jens Goul Møller*, som overtog Gaarden i Juni 1903, er født paa Ejendommen 12. Decbr. 1881 og gift med *Inger Møller*, født i Hindborg 12. Juli 1884.

Matr.-Nr. 2 m. fl. af Hem. Hartkorn 6 Tdr. 2 Skpr. 3 Fdkr. 2½ Alb. Ejendomsskyld 46,300 Kr. Brandassurance for Hovedb. 6,600 Kr., for Avlsb. 16,100 Kr. Gaardens samlede Areal 106½ Td. Ld., deraf Ager 97½, Eng 5¼, Veje 1¼, Have og Gaardsplads 2. Af Agermarken drives 61½ Td. Ld. i en 7 Marksdrift: Rug efter Halvbrak, Roer, Byg, Havre og 2½aars Græs; 36 Tdr. Ld. drives uden noget egentligt Sædskifte, delvis med langt Græsleje. Jordens Bonitet er noget uensartet, dog væsentlig god Muldjord paa Lerunderlag; den mindre Drift er dog hovedsagelig opdyrket Hedejord. Besætningen bestaar af 14 Malkekøer foruden 22 Stkr. Ungkvæg og Kalve, 1 Tyr, 18 Fedekreaturer, 6 Heste, 4 Plage og Føl samt 8 Faar. Sidste Aar solgtes c. 60 Fedesvin. Kvægbesætningen, der er af blandet Korthornsrace, vedligeholdes kun delvis ved eget Tillæg.

Kjærgaard's ældst kendte Ejer var Jens Goul, der, saa vidt vides, ogsaa var barnefødt i Gaarden. Han skødede den 18. Oktbr. 1867 til sin Søn, Jens Møller Jensen Goul, hvis Enke, Ane Nielsen, overdrog den til sin Søn, den nuværende Ejer.

Tidligere laa Gaarden noget længere mod N., men blev brudt ned og flyttet hen paa sin nuværende Plads, hvor den nedbrændte i 1863, hvorefter den genopbyggedes. Fra den Tid stammer alle Bygningerne med Undtagelse af Kostalden, der er opført i 1907. Alle Bygningerne er af Grundmur; Hovedb., der ligger i den ø. Side af Gaardspladsen, er tækket med Tegl, Kostalden med Tagpap, de øvrige Avlsb. med Straa. I 1906 opstilledes paa Laden en Klapsejlsmotor til Drift af de faste Maskiner. S. for Gaarden ligger den store, gamle Have, og hele Ejendommen gør et meget velholdt og hyggeligt Indtryk. Engen, der er anlagt som Kultureng, ligger rundt om Gaarden, medens Marken, som har en jævn Overflade, væsentligst strækker sig mod S. og Ø.

Vestergaard, Hem Sogn. Postforb. og St.: Skive, hvortil c. 6 Km. Nu-værende Ejer: *Niels Christensen Præst*, som overtog Gaarden i Decbr. 1875, er født paa Ejendommen 23. Novbr. 1851 og var gift med *Bodil Marie Møller*, født i Balling 28. Febr. 1857.



Vestergaard.

Matr.-Nr. 5a m. fl. af Hem. Hartkorn 6 Tdr. 3 Fdkr. 2½ Alb. Ejendomsskyld 48,000 Kr. Brandassurance for Hovedb. 10,000 Kr., for Avlsb. 14,000 Kr. Gaardens samlede Areal 74 Tdr. Ld., deraf Ager 67½, Eng 4, Mose 1½, Have og Gaardsplads 1. Af Agermarken drives 43 Tdr. Ld. i en 8 Marksdrift: Rug

efter Halvbrak, Roer, Byg, Havre, Havre og 2½ aars Græs; 24½ Td. Ld. i en anden 8 Marksdrift: Havre, Roer, Byg, Roer, Havre og 3aars Græs. Jordens Bonitet er i c. 48 Tdr. Ld. god Muld paa Lerunderlag, i det øvrige stærk Lerjord, tildels med et noget tyndt Muldrag over. Besætningen bestaar af 12 Malkekøer foruden c. 20 Stkr. Ungkvæg og Kalve, 1 Tyr, 18 Fedekreaturer, 5 Heste samt 7 Faar. Sidste Aar solgtes 65 Fedesvin. Kvægbesætningen, der er af blandet Race, vedligeholdes kun delvis ved eget Tillæg.

Vestergaard har i mindst 200 Aar været i samme Slægts Besiddelse. Den nuværende Ejers Bedstefader, Niels Christensen Præst, der havde erhvervet sig den ved Giftermaal med sin Formands Enke, skødede den i 1846 til sin Søn, Christen Nielsen Præst, den nuværende Ejers Fader, efter hvem han har taget den i Arv.

Gaarden ligger tæt V. for Hem Kirke, umiddelbart S. for Vejen fra Skive til Balling, omgivet mod N. af sin store, gamle Have. Alle Bygningerne er opførte af Grundmur, den skiferdækkede Hovedb. i 1888, Avlsb., som bærer Straatage, i 1866—67 Jorderne, der overvejende er jævne, strækker sig væsentligst mod NV. Af Engen ligger Halvdelen tæt V. for Gaarden, medens Resten er fraliggende c. 1 Km. mod SV.; den er anlagt som Kulturreng. — Af Kvægbesætningen har der flere Gange været fremstillet saavel Tyre som Kosamlinger ved Dyrskuerne, hvorfra de har hjembragt Premier.

Mariesminde, Hem Sogn. Postforb. og St.: Skive, hvortil c. 7 Km. Nuværende Ejer: *Villads Peter Lønborg*, som købte Gaarden 1. Marts 1910, er født paa Hovgaard i Brøndum 3. Juni 1873 og gift med *Hanne Hviid*, født i Brøndumbæk 25. Maj 1869.

Matr.-Nr. 6a m. fl. af Hem. Hartkorn 7 Tdr. 1 Skp. 2 Alb. Ejendomsskyld 53,000 Kr. Brandassurance for Hovedb. 8,500 Kr., for Avlsb. 15,500 Kr. Gaardens samlede Areal 94½ Td. Ld., deraf Ager 85, Eng 3, Skov 5, Have og Gaardsplads 1½. Agermarken drives i en 7 Marksdrift: Havre, ½ Rug ½ Byg, Roer, Byg, Havre og 2aars Græs. Jordens Bonitet er væsentlig god, dyb Muld paa Lerunderlag. Besætningen bestaar af 36 Malkekøer foruden 20 Stkr. Ungkvæg og Kalve, 1 Tyr, 8 Heste, 2 Plage samt 6 Faar. Sidste Aar solgtes c. 140 Fedesvin. Kvægbesætningen, der er af blandet Race, vedligeholdes hovedsagelig ved eget Tillæg.

Mariesminde's ældst kendte Ejer var Niels Jensen, som omkring 1850 solgte til den bekendte Kreaturopdrætter og Handelsgartner Laust Andersen Kaastrup, hvis Enke, Inger Marie Jacobsen, har solgt til den nuværende Ejer, der tillige er Ejer af Grønvang.

Gaarden laa oprindelig inde i Hem By, men i 1858 mageskiftedes en Udmark bort mod en Hovedparcel fra en af Nabogaardene, hvorefter Gaarden blev udflyttet til sin nuværende Plads NV. for Hem By, hvor den ligger særdeles smukt, omgivet af sin Have og Plantagen, hvis Bestand er Bøg og Ædelgran i Blanding. Alle Bygningerne er af Grundmur med Straatage og stammer fra 1858 med Undtagelse af en Svinestald, der i 1910 er opført Ø. for den egentlige Gaardplan. Paa Laden er opstillet en Husmølle til Drift af de faste Maskiner. Inde paa Gaardspladsen findes en stor, indhegnet Græsplæne med Frugttræer. Jorderne, der har jævnt Hovedfald mod Ø., omgiver Gaarden mod Ø., N. og V. Engen er Overrislingseng og er fraliggende ved Krarupgaard Enge.

Lundegaard, Hem Sogn. Postforb. og St.: Skive, hvortil c. 5 Km. Nuværende Ejer: *Christen Hejlskov*, som overtog Gaarden 14. Marts 1894, er født i Kvols 28. April 1870 og gift med *Jensine Helene Lund*, født paa Ejendommen 9. Juni 1860.

Matr.-Nr. 13a m. fl. af Hem. Hartkorn 4 Tdr. 6 Skpr. 1 Fdkr. 2½ Alb. Ejendomsskyld 36,000 Kr. Brandassurance for Hovedb. og Avlsb. c. 21,000 Kr. Gaardens samlede Areal 73 Tdr. Ld., deraf Ager 70, Eng 1, Veje 1, Have og Gaardsplads 1. Agermarken drives i en 8 Marksdrift: Rug efter Halvbrak, Roer, Byg, Blandsæd, Havre og 2½ aars Græs. Jordens Bonitet er i c. 50 Tdr. Ld. god og meget dyb Muld paa Lerunderlag, i det øvrige er Muldraget noget tyndere. Besætningen bestaar af 8 Malkekøer foruden 18 Stkr. Ungkvæg og Kalve, 18 Fedekreaturer, 5 Heste, 4 Plage og Føl samt 8 Faar. Sidste Aar solgtes c. 40 Fedesvin. Kvægbesætningen, der er af blandet Korthornsrace, vedligeholdes kun delvis ved eget Tillæg.

Lundegaard var oprindelig kun paa 53 Tdr. Ld., men i 1903 tilkøbtes 20 Tdr. Ld. fra en af Nabogaardene. Desuden har den nuværende Ejer Hem Præstegaard i Forpagtning siden 1. April 1908 og driver begge Ejendommene sammen.

Lundegaard har i sin Tid været Fæste under Hovedgaarden Krabbesholm, men blev købt til fri Ejendom af Jens Bjerregaard, som senere skænkede den til Ane



Lundegaard.

Pedersdatter, der havde tjent ham. Hun ægtede Christen Lund, der i 1884 overdrog Ejendommen til sin Svigersøn, Jacob Nielsen, der overlevedes af sin Hustru, som derefter har ægtet den nuværende Ejer. Gaarden ligger i Hem By, tæt Ø. for Kirken, omgivet mod S. af Have og Plantninger. Alle Bygningerne er af Grundmur med Straatage, Hovedb. opført i 1872, Avlsb. omkring 1865. Paa Laden er opstillet en Klapsejlsmotor til Drift af de faste Maskiner. Marken strækker sig mod Ø.; Engen ligger umiddelbart ved Gaarden. — Kvægbesætningen har ofte været fremstillet paa Skuerne, og omtrent alle Malkekøerne er præmierede.

Krarup Nygaard, Hem Sogn. Postforb. og St.: Skive, hvortil c. 4 Km. Nuværende Ejer: Frk. *Ane Marie Jensine Revsgaard*, som overtog Gaarden 24. Oktbr. 1896. Frk. Revsgaard er født paa Ejendommen 9. Juni 1861.



Krarup Nygaard.

Matr.-Nr. 4 af Krarup. Hartkorn 5 Tdr. 6 Skpr. 1 Fdkr. 2¼ Alb. Ejendoms-skyld 48,000 Kr. Brandassurance for Hovedb. 3,185 Kr., for Avlsb. 13,340 Kr. Gaardens samlede Areal 85 Tdr. Ld., deraf Ager 81, Eng 2, Have og Gaards-

plads 2. Gaarden drives af Ejerinden ved Bestyrer. Af Agermarken drives 72 Tdr. Ld. i en 7 Marksdrift: $\frac{1}{2}$ Græs $\frac{1}{2}$ Havre, Rug, Roer, Blandsæd, Havre og 2aars Græs; 9 Tdr. Ld. henligger som vedvarende Græsning. Jordens Bonitet er en Del forskellig, men dog væsentlig god Muld paa Lerunderlag. Besætningen bestaar af 14 Malkekøer foruden c. 25 Stkr. Ungkvæg og Kalve, 1 Tyr, 12 Fedekreaturer, 6 Heste, 2 Plage og Føl samt 10 Faar. Sidste Aar solgtes c. 40 Fedesvin. Kvægbesætningen, der er af blandet Race, vedligeholdes kun delvis ved eget Tillæg.

Kr ar up Ny ga ar d's ældst kendte Ejer var Jens Goul. I 1848 erhvervede den nuværende Ejerindes Fader, Harald Nielsen Revsgaard, Ejendommen ved Giftermaal. Efter ham har hun taget den i Arv.

Gaarden laa tidligere inde i Krarup By, men udflyttedes i 1815 til sin nuværende Plads tæt S. for Vejen fra Skive til Hem. Fra den Tid stammer Hovedb., medens Avlsb. senere er ombyggede. Alle Bygningerne er af Grundmur og gør et meget solidt og velholdt Indtryk. Bag Hovedb. strækker sig den meget store og smukke Frugt- og Blomsterhave. Jorderne ligger samlede omkring Gaarden og har en jævn og god Overflade. Engen, der er anlagt som Kultureng, er beliggende tæt Ø. og V. for Gaarden.

Haldborg, Hem Sogn. Postforb. og St.: Skive, hvortil c. 4 Km. Nuværende Ejer: *Niels Hansen*, som overtog Gaarden 23. Juli 1860, er født paa Ejendommen 12. Maj 1833.

Matr.-Nr. 1a m. fl. af Krarup. Hartkorn 5 Tdr. 4 Skpr. 2 Fdkr. 2 $\frac{1}{4}$ Alb. Ejendomsskyld 49,000 Kr. Brandassurance for Hovedb. 3,800 Kr., for Avlsb. 17,600 Kr. Gaardens samlede Areal 92 $\frac{1}{2}$ Td. Ld., deraf Ager 72, Eng 18, Plan-



Haldborg.

tage $\frac{1}{2}$, Veje 1, Have og Gaardsplads 1. Af Agermarken drives 40 Tdr. Ld. i en 9 Marksdrift: Roer, Byg, Havre, Rug, Havre og 4aars Græs; 32 Tdr. Ld. i en anden 9 Marksdrift: Havre, Roer, Blandsæd, Blandsæd, Rug og 4aars Græs. Jordens Bonitet er noget uensartet, men væsentligst god lermuldet Jord. Besætningen bestaar af 20 Malkekøer foruden 18 Stkr. Ungkvæg og Kalve, 1 Tyr, 15 Fedekreaturer, 5 Heste, 2 Plage og Føl samt 8 Faar. Sidste Aar solgtes c. 40 Fedesvin. Kvægbesætningen, der er af sortbroget Race, vedligeholdes hovedsagelig ved eget Tillæg.

Haldborg's ældst kendte Ejer var Thomas Villesen, der sandsynligvis har ejet Gaarden allerede 1729; ialt Fald findes i Gaarden en Malmorter med hans Navnetræk og dette Aarstal. Hans Enke, Mette Poulsdatter, skødede 10. Decbr. 1796 Ejendommen til sin Søn, Ville Thomassen, som 11. Juli 1828 solgte den til den nuværende Ejers Fader, Hans Nielsen, efter hvem han har taget den i Arv.

Gaarden ligger i Krarup tæt S. for Vejen fra Skive til Holstebro, omgivet mod N. af sin store, smukke Have, der fortsættes i Plantagen, hvis Bestand er Ask, Elm og Ahorn. Hovedb., der ligger i den n. Side af Gaardspladsen, er opført 1848, Laden i 1864, Hestestalden i 1870 og Kostalden i 1906; desuden er der fra Kostalden udbygget et Roehus mod Ø. Alle Bygningerne er af Grundmur og tækkede med Straa med Undtagelse af Kostalden og Roehuset, der bærer Paptage. Paa Laden er opstillet en Vindmotor til Drift af de faste Maskiner og til Oppumpning af Gaardens Vandforsyning. Jorderne, som er en Del bakkede, strækker sig væsentligst mod Ø. Engen, der er anlagt som Kultureng, ligger tæt S. og V. for Gaarden.

Korskjær, Dølby Sogn. Postforb. og St.: Skive, hvortil c. 6 Km. Nuværende Ejer: *Hans Christian Hansen*, som overtog Gaarden 1. April 1891, er født i Venslev 26. Juni 1867 og gift med *Karen Nielsen Nissum*, født paa Ejendommen 16. Septbr. 1868.

Matr.-Nr. 3a m. fl. af Dølby. Hartkorn 6 Tdr. 2 Skpr. 2¼ Alb. Ejendoms- skyld 50,000 Kr. Brandassurance for Hovedb. 7,581 Kr., for Avlsb. 19,319 Kr. Gaardens samlede Areal 90 Tdr. Ld., deraf Ager 87, Eng 1, Have og Gaards- plads 2. Af Agermarken drives 68 Tdr. Ld. i en 8 Marksdrift: Havre, Havre, Roer, Byg, Havre og 3aars Græs; 19 Tdr. Ld. i en 7 Marksdrift: Helbrak, Rug, Roer, Havre og 3aars Græs. Jordens Bonitet er væsentlig god, dyb Muld paa Ler- underlag. Besætningen bestaar af 12 Malkekøer foruden 26 Stkr. Ungkvæg og Kalve, 1 Tyr, 20 Fedekreaturer, 4 Heste, 4 Plage og Føl samt 8 Faar. Sidste Aar solgtes 38 Fedesvin. Kvægbesætningen, der er af blandet Korthornsrace, vedligeholdes kun delvis ved eget Tillæg.



Korskjær.

Korskjær's ældst kendte Ejer var Christen Nissum, hvis Fædrengaard det lige- ledes skal have været. Han overdrog den i 1864 til sin Søn, Niels Nissum, den nu- værende Ejers Svigerfader, efter hvem han har taget den i Arv.

Oprindelig laa Gaarden nede ved Kirken, men efter en Ildsvaade i 1882 flyttedes den op paa sin nuværende Plads, hvor den ligger højt og smukt, omgiven mod Ø. af sin Frugt- og Blomsterhave og mod N. af en mindre Plantage, hvis Bestand er Gran, isprængt med Elm. Bygningerne er alle af Grundmur og stammer fra 1882 med Und- tagelse af Kostalden, der er ombygget i 1908 og forsynet med muret Hvælvingsloft mellem Jernbjælker. Hovedb., som ligger i den ø. Side af Gaardspladsen, er skifer- tækket, medens Kostalden bærer Paptag, og de øvrige Avlsb. er tækkede med Straa. Paa Laden er opstillet en Husmølle til Drift af de faste Maskiner. N. for den egentlige Gaardplan ligger Svinestald, Materialhus m. m. Korskjær ligger ret bekvemt omtrent midt paa sine Jorder, der har en jævn og god Overflade. — I Hestebesætningen findes 2 Avls- hopper, der er tilkendte 1. Præmie.

Vestergaard, Dølby Sogn. Postforb. og St.: Skive, hvortil c. 6 Km. Nu- værende Ejer: *Søren Jensen Goul*, som købte Gaarden 27. April 1870, er født i Grove 13. April 1841 og gift med *Ane Marie Christensen*, født i Bajlum 22. Febr. 1834.

Matr.-Nr. 1a m. fl. af Dølby. Hartkorn 4 Tdr. 1 Skp. 1 Fdkr. 2¼ Alb. Ejendoms- skyld 36,000 Kr. Brandassurance for Hovedb. 4,646 Kr., for Avlsb. 14,670 Kr. Gaardens samlede Areal 70 Tdr. Ld., deraf Ager 67, Eng 2, Have og Gaards- plads 1. Agermarken drives i en 8 Marksdrift: ½ Helbrak ½ Halvbrak, Rug, ½ Byg ½ Roer, Havre, Havre og 3aars Græs. Jordens Bonitet er i c. 50 Tdr. Ld. god, dyb Lermuld paa Lerunderlag, i det øvrige noget uensartet, dog væsentligst paa Lerunderlag. Besætningen bestaar af 10 Malkekøer foruden 22 Stkr. Ung-

kvæg og Kalve, 4 Tyre, 6 Heste, 2 Føl samt 6 Faar. Sidste Aar solgtes c. 20 Fedesvin. Kvægbesætningen, der er af sortbroget Race, vedligeholdes hovedsagelig ved eget Tillæg.

Vestergaard's ældst kendte Ejer var Lars Goul, hvis Plejedatter, Johanne Madsen, ægtede Peder Christensen Balling, der saaledes blev Ejer af Gaarden. Af ham har den nuværende Ejer, som har været en ualmindelig dygtig og driftig Mand, købt. Oprindelig var Gaarden kun 34 Tdr. Ld. stor, men 1875 tilkøbtes en Nabogaard paa 26 Tdr. Ld. og 1892 et Boelsted paa 10 Tdr. Ld.

Gaarden ligger tæt V. for Dølby By og Kirke, omgivet af Have og Plantninger. Alle Bygningerne er opførte i 1874 efter en Ildsvaade af Grundmur. I 1907 ombyggedes dog Hestestalden og forsynedes med muret Hvalvingsloft mellem Jernbjælker, og i 1908 byggedes Ø. for den egentlige Gaardplan en Svinestald, der ligeledes har brandsikkert Loft. Jorderne ligger samlede omkring Gaarden, de har en jævn Overflade med Hovedfald mod Ø. — I Hestebesætningen findes 2 Avlshopper, der er tilkendt 1. Præmie, den ene desuden Ærespræmie. Ligeledes er alle Køerne gennem en



Vestergaard.

lang Aarrække blevne præmierede. Svinebesætningen er Avlscenter; 5 af Stamsøerne er optagne i Statsstambogen og har taget 1. Præmie og Ærespræmie, og fra Vestergaard er i Aarenes Løb solgt mange Tillægsdyr af Orner og Søer til forskellige Egne af Landet.

Dorthesminde, Dølby Sogn. Postforb. og St.: Skive, hvortil c. 5 Km. Nuværende Ejer: *Jens Børstin*, som overtog Gaarden 20. Oktbr. 1896, er født i Vejlbj 26. Juli 1855 og gift med *Marie Larsen*, født paa Ejendommen 11. Maj 1864.

Matr.-Nr. 4a m. fl. af Øster Dølby. Hartkorn 4 Tdr. Ejendomsskyld 36,000 Kr. Brandassurance for Hovedb. 3,895 Kr., for Avlsb. 10,285 Kr. Gaardens samlede Areal 72 Tdr. Ld., deraf Ager 63½, Eng 2, Skov 5, Have og Gaardsplads 1½. Af Agermarken drives 42 Tdr. Ld. i en 6 Marksdrift: ½ Havre ½ Rug, Roer, Byg, Havre og 2aars Græs; 16½ Tdr. Ld. i en 7 Marksdrift: Helbrak, Rug, Roer, Havre og 3aars Græs; 5 Tdr. Ld. dyrkes for sig med Staldfoder. Jordens Bonitet er i den store Drift god Lermuld paa Lerunderlag, i den øvrige Mark ligeledes Lerjord, men med et noget tyndere Muldrag. Besætningen bestaar af 12 Malkekøer foruden 14 Stkr. Ungkvæg og Kalve, 10 Fedekreaturer, 5 Heste samt 12 Faar. Sidste Aar solgtes c. 40 Fedesvin. Kvægbesætningen, der er af blandet Race, vedligeholdes tildels ved eget Tillæg.

Dortheasminde's ældst kendte Ejer var Laust Larsen, hvis Enke, Maren Nielsdatter, 15. Jan. 1855 skødede Ejendommen til sin Søn, Lars Laustsen, efter hvem Svigersønnen, den nuværende Ejer, har overtaget den. Oprindelig var Gaarden noget mindre end nu, men en tidligere Ejer tilkøbte 30 Tdr. Ld. fra en Nabogaard; senere har dog den nuværende Ejer atter frasolgt 19 Tdr. Ld.



Dortheasminde.

Gaarden ligger tæt V. for Vejen fra Skive til Glyngøre, venlig omgiven mod N. af den store, smukke Have, som fortsættes i NØ. af Skoven, hvis Bestand er Gran, Bøg og Ask med isprængte Ege, Birke og Elme. Alle Bygningerne, der tidligere havde Lervægge, har nu Grundmur. Hovedb., der ligger i den n. Side af Gaardspladsen, er opført i 1830; noget senere er Sidelængerne byggede, medens Laden er opført i 1906—07. Marken, hvis Overflade har jævnt Hovedfald mod V. og SØ., ligger samlet omkring Gaarden; Engen, der er anlagt som Kultureng, er beliggende ved det nv. Skel.

Rude Mølle, Dølby Sogn. Postforb. og St.: Skive, hvortil c. 6 Km. Nuværende Ejer: *Mads Nielsen Ladefoged*, som købte Gaarden i Juli 1883, er født i Lille Ramsing 3. Oktbr. 1859 og gift med *Ane Marie Møller*, født i Balling Neder Mølle 3. Septbr. 1860.



Rude Mølle.

Matr.-Nr. 2a m. fl. af Øster Dølby. Hartkorn 6 Tdr. 6 Skpr. Ejendomsskyld 55,000 Kr. Brandassurance for Hovedb. 6,500 Kr., for Avlsb. 16,800 Kr. Gaardens samlede Areal 96½ Td. Ld., deraf Ager 88, Eng 7, Mose ½, Have og Gaardplads 1. Af Agermarken drives 68 Tdr. Ld. i en 7 Marksdrift: ½ Rug ½ Havre, Roer, Byg, Havre og 3aars Græs; 20 Tdr. Ld. i en 6 Marksdrift: Rug efter Halv-

brak, Roer, Havre og 2½aars Græs. Jordens Bonitet er væsentlig god Muld paa Lerunderlag. Besætningen bestaar af 12 Malkekøer foruden 24 Stkr. Ungkvæg og Kalve, 1 Tyr, 24 Fedekreaturer, 6 Heste, 1 Plag samt 8 Faar. Sidste Aar solgtes c. 60 Fedesvin. Kvægbesætningen, der er af blandet Korhornsrace, vedligeholdes kun delvis ved eget Tillæg.

Rude Mølle havde i sin Tid et meget betydeligt Mølleri, idet der den Gang var baade Vand- og Vindmølle til Gaarden. Derimod var Jordtilliggendet den Gang kun paa 1 Td. 2 Skpr. Hartkorn. Men efterhaanden aftog Mølledriften, og Jordbruget blev Ejendommens væsentligste Indtægtskilde, og samtidig tilkøbtes Jord af flere Gange, saa at Arealet naaede sin nuværende Størrelse. Den ældst kendte Ejer var Mads Sørensen, som 1820 havde erhvervet sig Ejendommen ved at ægte sin Formands Enke. Han overlevedes imidlertid af sin anden Hustru, Inger Marie Christensdatter, som senere har solgt til den nuværende Ejer, hvis Bedstefader Mads Sørensen var.

Gaarden ligger smukt i et Dalstrøg mellem Dølby og Landevejen Skive-Glyngøre, omgivet mod S. af sin Blomsterhave og mod Ø. af sin Frugthave. Alle Bygningerne er af Grundmur og gør et meget solidt og velholdt Indtryk, Hovedb. tækket med Tegl, Avlsb. med Straa. Hovedb. er opført 1838, Laden og en Del af begge Sidelængerne i 1887 og Kostalden i 1893. S. for den egentlige Gaardplan ligger Møllebygningen og en Bygning til Vognporte m. m. Jorderne strækker sig væsentlig mod N.; de har en noget bakket Overflade med Hovedfald mod Ø. Engen ligger paa to Steder, dels N. og dels Ø. for Gaarden.

Eiskjær, Dølby Sogn. Postforb. og St.: Lyby, hvortil c. 1½ Km. Nuværende Ejer: *Niels Nielsen Møjbæk*, som overtog Gaarden 1. Juli 1906, er født i Rybjerg 8. Juni 1872 og gift med *Marie Magdalene Nielsen*, født i Lyby 28. Septbr. 1868.



Eiskjær.

Matr.-Nr. 2a m. fl. af Eiskjærgaarde. Hartkorn 4 Tdr. 4 Skpr. ¼ Alb. Ejendomsskyld 46,000 Kr. Brandassurance for Hovedb. og Avlsb. 24,000 Kr. Gaardens samlede Areal 91¼ Td. Ld., deraf Ager 75, Eng 13, Veje 1¼, Have og Gaardsplads 2. Agermarken drives i en 8 Marksdrift: ½ Helbrak ½ Græs, ½ Hvede ½ Havre, Roer, Byg, Havre, Havre og 2aars Græs. Jordens Bonitet er overvejende god Lermuld paa Lerunderlag. Besætningen bestaar af 16 Malkekøer foruden 24 Stkr. Ungkvæg og Kalve, 1 Tyr, 10 Fedekreaturer, 4 Heste, 3 Plage og Føl samt 8 Faar. Sidste Aar solgtes 57 Fedesvin. Kvægbesætningen, der er af blandet Korhornsrace, vedligeholdes kun delvis ved eget Tillæg.

Eiskjær's ældst kendte Ejer var Christen Nordentoft, der i Slutningen af 1850erne havde overtaget den efter sin Svigerfader. Han solgte den i 1883 til Simon Nielsen, den nuværende Ejers Svigerfader, efter hvem han har taget den i Arv.

Gaarden ligger umiddelbart ved Vejen fra Skive til Sallingsund, omgivet mod N. af den store, smukt anlagte Have. Alle Bygningerne er af Grundmur og gør et meget solidt og velholdt Indtryk, Hovedb. og den v. Længe tækkede med Rør og Straa, de

Øvrige Avlsb. med Tagpap. Hovedb. er opført 1852, den v. Sidelænge c. 1877, Laden og den ø. Sidelænge i 1905, den sidste med høj Trimpel og muret Hvælvingsloft mellem Jernbjælker. V. for den egentlige Gaardplan ligger Vognportsbygningen. Der er installeret Petroleumsmotor til Drift af de faste Maskiner. Jorderne, der er flade, ligger ret bekvemt samlede omkring Gaarden, som mod N. og Ø. er omgivet af Engen, der er anlagt som Kultureng.

Tolstrupsminde, Dølby Sogn. Postforb. og St.: Skive, hvortil c. 4 Km. Nuværende Ejer: Enkefru *Hanne Goul*, som overtog Gaarden i Febr. 1903 ved sin Mands Død. Fru Goul er født i Øster Lyby 11. Marts 1862 og var gift med *Laust Goul*, født paa Lille Engeborg 16. April 1860.

Matr.-Nr. 2a m. fl. af Tolstrup. Hartkorn 4 Tdr. 6 Skpr. 3 Fdkr. 2½ Alb. Ejendomsskyld 42,000 Kr. Brandassurance for Hovedb. 11,283 Kr., for Avlsb. 15,500 Kr. Gaardens samlede Areal 103 Tdr. Ld., deraf Ager 96, Eng 4, Plantage og Læplantning 2, Have og Gaardsplads 1. Gaarden drives af Ejerinden med *Jens Lønborg Goul* som Bestyrer. Af Agermarken drives 60 Tdr. Ld. i en 7 Marksdrift: ⅓ Rug ⅓ Havre, Byg, Havre og 3aars Græs; 36 Tdr. Ld. i en 8 Marksdrift: Helbrak, Rug, Roer, Blandsæd, Havre og 3aars Græs. Jordens



Tolstrupsminde.

Bonitet er god Muld paa Lerunderlag. Besætningen bestaar af 12 Malkekøer foruden 24 Stkr. Ungkvæg og Kalve, 16 Fedekreaturer, 5 Heste, 2 Plage og Føl samt 7 Faar. Sidste Aar solgtes 46 Fedesvin. Kvægbesætningen, der er af blandet Korthornsrace, vedligeholdes kun delvis ved eget Tillæg.

Tolstrupsminde's ældst kendte Ejer var Niels Jensen, der, saa vidt vides, var barnefødt paa Gaarden. Han solgte den i Foraaret 1849 til Christen Sahl, der atter solgte til Christian Tolstrup. Han afhændede 7. Febr. 1868 Ejendommen til P. K. Lind, af hvem den nuværende Ejerindes afdøde Mand købte 1. Maj 1895.

Gaarden ligger meget smukt N. for Vejen fra Skive til Hem, omgivet af Have, Læplantninger og Plantage. Alle Bygningerne er af Grundmur, Hovedb. tækket med Tegl, Avlsb. med Straa. Hovedb. er en ældre Bygning, Laden og sandsynligvis den ø. Sidelænge er opført 1856 og den v. Sidelænge i 1897. V. for den egentlige Gaardplan ligger Svinestalden og Gødningshuset. Marken, som har en jævn Overflade, strækker sig navnlig mod S. og Ø. Engen, der ligger dels V., dels S. for Gaarden, er anlagt som Kultureng. Plantagens Bestand er navnlig Bøg, men med isprængt Elm, Ask og Hyld.

Storehøj, Hindborg Sogn. Postforb. og St.: Lyby, hvortil c. 3 Km. Tlf. 4 over Hindborg Central. Gaarden ligger c. 7 Km. fra nærmeste Købstad, Skive. Nuværende Ejer: Sognefoged *Laust Bligaard*, som købte Gaarden 14. Septbr. 1895, er født i Hindborg 29. Febr. 1856 og gift med *Dorthea Kathrine Christensen*, født i Oddense 5. Jan. 1864.

Matr.-Nr. 3a m. fl. af Hindborg. Hartkorn 5 Tdr. 3 Skpr. 3 Fdkr. 2½ Alb. Ejendomsskyld 37,500 Kr. Brandassurance for Hovedb. 5,500 Kr., for Avlsb.

13,000 Kr. Gaardens samlede Areal $57\frac{2}{3}$ Td. Ld., deraf Ager 57, Have og Gaardsplads $\frac{2}{3}$. Agermarken drives i en 8 Marksdrift: Rug efter Halvbrak, Havre, Roer, Byg, Havre og $2\frac{1}{2}$ aars Græs. Jordens Bonitet er god, dyb Muld paa Lerunderlag. Besætningen bestaar af 10 Malkekøer foruden 20 Stkr. Ungkvæg og Kalve, 18 Fedekreaturer, 4 Heste, 3 Plage og Føl samt 6 Faar. Sidste Aar solgtes 62 Fedesvin. Kvægbesætningen, der er af blandet Race, vedligeholdes kun delvis ved eget Tillæg.

Storehøj hørte oprindeligt sammen med Nabogaarden mod S., men Laust Grove delte Marken i to Parceller, lod Bygninger opføre og skødede en af Gaardene til hver af sine to Sønner, Jens og Anders. Anders Laustsen fik Storehøj og solgte den omkring 1856 til Sognefoged Jens Revsgaard, af hvem den nuværende Ejer har købt.

Gaarden ligger NØ. for Hindborg By ved Vejen til Lyby St., omgivet mod N. af sin Have. Alle Bygningerne er af Grundmur. Ældst er Laden og den v. Staldlænge, der er opførte i 1864 og tækkede med Straa, medens den teglhængte Hovedb. er opført i 1900 og Kostalden, der bærer Cementstenstag, i 1909. V. for den egentlige Gaardplan ligger et grundmuret, paptækket Materialhus. Paa Laden er i 1907 opstillet Klapsejlsmotor til Drift af de faste Maskiner og til Oppumpning af Gaardens Vandforsyning.



Storehøj.

Jorderne, der er jævne og flade, ligger navnlig N. og S. for Gaarden. C. 200 M. N. for Gaarden findes nogle Grusgrave, af hvilke der haves en ikke uvæsentlig Indtægt ved Salg af Materialer til Kommunen.

Paa Storehøj Mark ligger mod SV. en stor Kæmpehøj, fra hvis Top der er en meget vid og smuk Udsigt; bl. a. kan tælles 36 Kirker paa Mors, i Himmerland, Fjends Herred, Horsyssel, paa Thyholm og Fur m. m.

Horskjærgaard, Hindborg Sogn. Postforb. og St.: Lyby, hvortil c. 5 Km. Tlf. 1 over Hindborg Central. Gaarden ligger c. 8 Km. fra nærmeste Købstad. Skive. Nuværende Ejer: *Niels Christensen*, som købte Gaarden 1. Aug. 1909, er født i Grønning 5. Marts 1876 og gift med *Karen Nielsen*, født i Grønning 9. Decbr. 1889.

Matr.-Nr. 4 m. fl. af Hindborg. Hartkorn 5 Tdr. 7 Skpr. 3 Fdkr. $\frac{1}{2}$ Alb. Ejendomsskyld 42,000 Kr. Brandassurance for Hovedb. 7,212 Kr., for Avlsb. 14,000 Kr. Gaardens samlede Areal 97 Tdr. Ld., deraf Ager 89, Hede 6, Have og Gaardsplads 2. Af Agermarken drives 45 Tdr. Ld. i en 8 Marksdrift: Rug efter Halvbrak, Havre, Roer, Byg, Havre og $2\frac{1}{2}$ aars Græs; 44 Tdr. Ld. i en 7 Marksdrift: Rug efter Halvbrak, Roer, Byg, Havre og $2\frac{1}{2}$ aars Græs. Jordens Bonitet er væsentlig god, dyb Lermuld paa Lerunderlag. Besætningen bestaar af 10 Malkekøer foruden 20 Stkr. Ungkvæg og Kalve, 1 Tyr, 15 Fedekreaturer, 5 Heste, 3 Plage og Føl samt 6 Faar. Sidste Aar solgtes 43 Fedesvin. Kvægbesætningen, der er af blandet Race, vedligeholdes kun delvis ved eget Tillæg.

Horskjærgaard's ældst kendte Ejer var Christen Pedersen, der var barnefødt paa Gaarden. Hans Enke, Mette, f. Lykke, skødede senere Ejendommen til sin

Brodersøn, Anders Jensen Lykke, hvis Enke, Kirsten Marie Nielsen, c. 1884 solgte til Jens Olsen Hendriksen. Han beholdt kun Ejendommen i faa Aar og solgte den 1888 til Karl Peder Pedersen, af hvem den nuværende Ejer har købt.

Gaarden ligger tæt V. for Hindborg By og Kirke, den By, der har givet ikke alene Sognet, men hele Herredet Navn; den kaldtes tidligere Hønborg By, i gamle Dage ogsaa Herborg og Hærnborg By. Alle Gaardens Bygninger er af Grundmur, de straa-tækkede Avlsb. opførte 1894, den teglhængte Hovedb. i 1899. Paa Laden er opstillet en Klapsejlsmotor til Drift af de faste Maskiner. N. for Gaarden ligger den store Frugt- og Blomsterhave. Marken strækker sig væsentligst mod S.; den har en jævn og bekvem Overflade.

Christen Christensens Gaard i Hindborg, Hindborg Sogn. Postforb. og St.: Lyby, hvortil c. 4 Km. Gaarden ligger c. 7 Km. fra nærmeste Købstad, Skive. Nuværende Ejer: *Christen Christensen*, som overtog Gaarden 10. April 1909, er født i Sdr. Andrup 31. Aug. 1880.

Matr.-Nr. 8a m. fl. af Hindborg. Hartkorn 5 Tdr. 2 Skpr. 1 Fdkr. 1 Alb. Ejendomsskyld 36,000 Kr. Brandassurance for Hovedb. og Avlsb. c. 15,500 Kr. Gaardens samlede Areal 68 $\frac{1}{2}$ Td. Ld., deraf Ager 54 $\frac{1}{2}$, Græsningsarealer 6, Hede 7, Have og Gaardsplads 1. Af Agermarken drives 47 $\frac{1}{2}$ Td. Ld. i en 7 Marksdrift; Rug efter Halvbrak, Roer, Byg, $\frac{1}{3}$ Roer $\frac{1}{3}$ Kartofler $\frac{1}{3}$ Frøroer, Havre og 2aars Græs; 7 Tdr. Ld. dyrkes væsentligst med Staldfoder. Jordens Bonitet er god, overvejende dyb Muld paa Lerunderlag. Besætningen bestaar af 11 Malkekøer foruden 14 Stkr. Ungkvæg og Kalve, 15 Fedekreaturer, 4 Heste samt 4 Faar. Sidste Aar solgtes 70 Fedesvin. Kvægbesætningen, der er af blandet Race, vedligeholdes kun delvis ved eget Tillæg.

Den nuværende Ejer har købt Gaarden af Søren Severin Christoffersen, som 13. Marts 1892 havde faaet den tilskødet af sin Fader, Christoffer Sørensen, der 8. Juni 1855 havde erhvervet sig den ved Mageskifte.

Tidligere laa Gaarden nede ved Hindborg Skole, men i 1854 blev den brudt ned og flyttet til sin nuværende Plads SØ. for Hindborg Kirke. Alle Bygningerne er af Grundmur med Straatage, Hovedb., der ligger i den ø. Side af Gaardspladsen, og Laden opførte 1854, Kostalden 1907 og Hestestalden 1911. Paa Laden er i 1912 opstillet en Klapsejlsmotor til Drift af de faste Maskiner. Marken, der har et jævnt Hovedfald mod S., strækker sig væsentligst S. for Gaarden.

Højgaard, Hindborg Sogn. Postforb. og St.: Lyby, hvortil c. 4 Km. Tilf. 10 over Hindborg Central. Gaarden ligger c. 7 Km. fra nærmeste Købstad, Skive. Nuværende Ejer: *Jens Goul*, som købte Gaarden 1. April 1894, er født i Dølby 21. Maj 1870 og gift med *Bodil Nielsen*, født i Kaastrup 26. Febr. 1871.

Matr.-Nr. 10a m. fl. af Hindborg. Hartkorn 4 Tdr. 5 Skpr. 1 Fdkr. $\frac{1}{4}$ Alb. Ejendomsskyld 38,000 Kr. Brandassurance for Hovedb. 8,000 Kr., for Avlsb. 14,900 Kr. Gaardens samlede Areal 61 $\frac{3}{8}$ Td. Ld., deraf Ager 59, Eng $\frac{3}{8}$, Mose $\frac{3}{8}$, Veje 1, Have og Gaardsplads $\frac{5}{8}$. Af Agermarken drives 52 Tdr. Ld. i en 8 Marksdrift: $\frac{1}{2}$ Blandsæd $\frac{1}{2}$ Rug efter Halvbrak, Havre, Byg, Havre og 3 $\frac{1}{2}$ aars Græs; 7 Tdr. Ld. henligger til vedvarende Græsning. Jordens Bonitet er god, dyb Muld paa Lerunderlag. Besætningen bestaar af 10 Malkekøer foruden 16 Stkr. Ungkvæg og Kalve, 1 Tyr, 14 Fedekreaturer, 4 Heste, 2 Plage og Føl samt 5 Faar. Sidste Aar solgtes c. 40 Fedesvin. Kvægbesætningen, der er af blandet Race, vedligeholdes kun delvis ved eget Tillæg.

Højgaard's ældst kendte Ejer var Jens Troelsen, hvis Enke i 1875 solgte til Jens Møller. Hans Enke, Mette Knudsen, ægtede 1888 Jens Thorgaard, af hvem den nuværende Ejer har købt.

Tidligere laa Gaarden ved Jordernes v. Skel, men i 1875 blev den flyttet til sin nuværende Plads, hvor den ligger højt og frit, tæt N. for Vejen fra Dølby til Hindborg. Alle Bygningerne er af Grundmur, Hovedb. opført 1909, Avlsb. opførte efter en Ildsvaade i 1910. Hovedb. er tækket med Tegl, Laden med Straa og begge Sidelængerne med Tagpap. Paa Laden er opstillet Klapsejlsmotor til Drift af de faste Maskiner. Jorderne strækker sig mod S., V. og N. og falder i v. Side noget bakkede. — Paa Højgaard Mark ligger SØ. for Gaarden en gammel Kæmpehøj, kaldet »Lille Høj«.

Gravgaard, Hindborg Sogn. Postforb. og St.: Lyby, hvortil c. 5 Km. Gaarden ligger c. 8 Km. fra nærmeste Købstad, Skive. Nuværende Ejer: *Søren*

Nielsen, som overtog Gaarden 18. Oktbr. 1875, er født i Dølby 29. Febr. 1848 og gift med *Kirsten Marie Jensen*, født i Dølby 19. Aug. 1853.

Matr.-Nr. 12a m. fl. af Hindborg. Hartkorn 5 Tdr. 4 Skpr. 1 Fdkr. $\frac{1}{4}$ Alb. Ejendomsskyld 38,000 Kr. Gaardens samlede Areal 64 Tdr. Ld., deraf Ager 61, Eng 2, Have og Gaardsplads 1. Agermarken drives i en 8 Marksdrift: Rug efter Halvbrak, Roer, Havre, Byg, Havre og $2\frac{1}{2}$ aars Græs. Jordens Bonitet er god, dyb Muld paa Lerunderlag. Besætningen bestaar af 10 Malkekøer foruden 16 Stkr. Ungkvæg og Kalve, 1 Tyr, 14 Fedekreaturer, 4 Heste, 2 Plage og Føl samt 6 Faar. Sidste Aar solgtes c. 20 Fedesvin. Kvægbesætningen, der er af blandet Race, vedligeholdes kun delvis ved eget Tillæg.

Gravgaard skal efter Sigende i sin Tid have hørt under en af Hovedgaardene Nørgaard eller Astrup, men være bleven skænket til Niels Christensens Fader som Belønning for lang og tro Tjeneste. Niels Christensen skødede 25. Febr. 1856 Ejendommen til sin Søn, Peder Nielsen, af hvem den nuværende Ejer har købt.

Gaarden laa tidligere noget vestligere nede i en Dalsænkning, men i 1893 blev den brudt ned og flyttet til sin nuværende Plads ved Oddense Skel, hvor den ligger meget smukt omgivet af sin Have mod S. Fra den Tid stammer alle Bygningerne, der er af



Gravgaard.

Grundmur, og som gør et meget solidt og velholdt Indtryk. Paa Laden er i 1911 opstillet en Klapsejlsmotor til Drift af de faste Maskiner. Jorderne, som er en Del bakkede, ligger samlede omkring Gaarden. Engen er beliggende ved Oddense Skel. — I Hestebesætningen findes en Avlshoppe, der er flere Gange præmieret.

Toftgaard, Hindborg Sogn. Postforb. og St.: Lyby, hvortil c. 4 Km. Tilf. 5 over Hindborg Central. Gaarden ligger c. 7 Km. fra nærmeste Købstad, Skive. Nuværende Ejer: *Jacob Christian Sørensen Toftgaard*, som overtog Gaarden 20. Juni 1912, er født paa Ejendommen 8. Febr. 1884.

Matr.-Nr. 1a m. fl. af Hindborg. Hartkorn 7 Tdr. 4 Skpr. Ejendomsskyld 60,000 Kr. Brandassurance for Hovedb. og Avlsb. 35,000 Kr. Gaardens samlede Areal 102 Tdr. Ld., deraf Ager 92, Eng 5, Hede 3, Have og Gaardsplads 2. Agermarken drives i en 6 Marksdrift: Havre, Roer, Byg, Havre og 2aars Græs. Jordens Bonitet er god, dyb Muld paa Lerunderlag. Besætningen bestaar af 14 Malkekøer, 48 Fedekreaturer, 6 Heste samt 2 Plage og Føl. Sidste Aar solgtes 98 Fedesvin. Kvægbesætningen, der er af blandet Race, vedligeholdes udelukkende ved Indkøb.

Toftgaard var i sin Tid Fæste under Hovedgaarden Krabbesholm, men blev 3. Juni 1802 købt til fri Ejendom af Stephan Andersen Høgh, som 29. Jan. 1828 gav sin Broderdatter, Ane Margrethe Christensdatter, Skøde paa den. Hun ægtede senere Niels Jensen Toftgaard, der 1870 efterfulgtes af sin Svigersøn, Andreas Sørensen, som 29. Jan. 1906

overdrog den til sine tre Sønner, Anthon, Marius og Jacob Sørensen, af hvilke den sidste, der er den nuværende Ejer, senere er bleven Eneejer.

Oprindelig laa Gaarden noget længere mod N., men i 1907 blev den brudt ned og flyttet til sin nuværende Plads c. $\frac{2}{3}$ Km. N. for Hindborg Kirke, hvor den ligger højt og frit og med sine nye Bygninger gør et meget solidt og velholdt Indtryk. Alle Bygningerne er af Grundmur, Hovedb. er tækket med Cementsten, Laden med Straa og begge Sidelængerne med Tagpap. Begge Sidelængerne er forsynede med høj Trimpel, og i Staldene findes muret Hvelvingsloft mellem Jernbjælker. Paa Laden er opstillet Klapsejlsmotor til Drift af de faste Maskiner. Marken ligger samlet omkring Gaarden og har en ret jævn Overflade. Engen, der er anlagt som Kulturreng, er beliggende mod N.

Hindborggaard, Hindborg Sogn. Postforb. og St.: Lyby, hvortil c. 4 Km. Tlf. 3 over Hindborg Central. Gaarden ligger c. 7 Km. fra nærmeste Købstad, Skive. Nuværende Ejer: *Jens Madsen-Jensen*, som købte Gaarden 1. Maj 1910, er født i Øster Grønning 8. Decbr. 1885 og gift med *Jenny Svenningsen*, født i Jebjerg 24. Septbr. 1883.

Matr.-Nr. 13a m. fl. af Hindborg. Hartkorn 6 Tdr. 3 Skpr. 1 Fdkr. $\frac{1}{4}$ Alb. Ejendomsskyld 40,000 Kr. Brandassurance for Hovedb. og Avlsb. 16,000 Kr. Gaardens samlede Areal 77 Tdr. Ld., deraf Ager 67, Mose $1\frac{1}{2}$, Hede 7, Have og Gaardsplads $1\frac{1}{2}$. Agermarken drives i en 8 Marksdrift: Helbrak, Rug, Havre, Roer, Byg, Havre og 2aars Græs. Jordens Bonitet er god, dyb Muld paa Lerunderlag. Besætningen bestaar af 10 Malkekøer foruden 20 Stkr. Ungkvæg og Kalve, 18 Fedekreaturer, 5 Heste, 2 Plage og Føl samt 4 Faar. Sidste Aar solgtes c. 65 Fedesvin. Kvægbesætningen, der er af blandet Race, vedligeholdes kun delvis ved eget Tillæg.

Hindborggaard's ældst kendte Ejer var Laust Grove, hvis Søn, Jens Laustsen, i 1847 solgte den til Jens Møller. Han efterfulgtes 1882 af sin Søn, Bertel Møller, hvis Enke i 1901 ægtede Christen Thomsen Damgaard, af hvem den nuværende Ejer har købt.

Gaarden ligger i Hindborg By tæt Ø. for Kirken ved Vejen til Lyby St. Alle Bygningerne er af Grundmur med Straatage. Ældst er Hovedb., som ligger i den n. Side af Gaardspladsen, omgivet af Have og Plantninger; Avlsb. er opførte omkring 1870. Ø. for den egentlige Gaardplan ligger Svinestald, Brændselshus m.m. Jorderne, der væsentligst strækker sig mod N. og Ø., har en jævn og god Overflade.

Damgaard, Volling Sogn. Postforb. og St.: Skive, hvortil c. 11 Km. Nuværende Ejer: *Søren Laursen*, som overtog Gaarden i Efteraaret 1868, er født paa Ejendommen 24. Septbr. 1835 og gift med *Ane Marie Jørgensen*, født i Odense 24. Decbr. 1850.

Matr.-Nr. 4a af Volling. Hartkorn 6 Tdr. 3 Skpr. 3 Fdkr. $\frac{1}{2}$ Alb. Ejendomsskyld 40,000 Kr. Brandassurance for Hovedb. 4,300 Kr., for Avlsb. 12,500 Kr. Gaardens samlede Areal $67\frac{1}{2}$ Td. Ld., deraf Ager $56\frac{1}{2}$, Eng 9, Plantage 1, Have og Gaardsplads 1. Agermarken drives i en 8 Marksdrift: Rug efter Halvbrak, Roer, Byg, Havre, Havre og $2\frac{1}{2}$ aars Græs. Jordens Bonitet er Lermuld, væsentlig paa Lerunderlag. Besætningen bestaar af 12 Malkekøer foruden 18 Stkr. Ungkvæg og Kalve, 8 Fedekreaturer, 4 Heste, 1 Plag samt 7 Faar. Sidste Aar solgtes 32 Fedesvin. Kvægbesætningen, der er af blandet Race, vedligeholdes kun delvis ved eget Tillæg.

Damgaard's ældst kendte Ejer var Just Nielsen, hvis Enke, Dorthea Pedersdatter, i 1830 skødede den til sin Søn, Laust Justesen, den nuværende Ejers Fader, efter hvem han har taget den i Arv.

Oprindelig laa Gaarden inde i Volling Østerby, men paa den Tid, da Byjorderne udskiftedes, blev Damgaard udflyttet til sin nuværende Plads ved Vejen fra Volling til Retterup. Hovedb. er opført 1835 i den s. Side af Gaardspladsen; ligeover for den ligger Laden, der er bygget 1894, medens den v. Længe er opført 1863 og den ø. Længe 1911, samme Aar som der Ø. for den egentlige Gaardplan byggedes en Svinestald. Laden er af Kampestensmur, alle de øvrige Bygninger af Grundmur. Jorderne strækker sig navnlig N. og Ø. for Gaarden, tæt Ø. for hvilken Engen er beliggende.

Lundgaard, Volling Sogn. Postforb. og St.: Skive, hvortil c. 11 Km. Nuværende Ejer: *Anders Frederik Pedersen Revsgaard*, som købte Gaarden 1. Oktbr. 1899, er født paa Revsgaard 25. Novbr. 1846 og gift med *Christine Christensen*, født paa Ejendommen 19. Novbr. 1851.

Mart.-Nr. 3a m. fl. af Volling. Hartkorn 6 Tdr. 4 Skpr. Ejendomsskyld 45,000 Kr. Brandassurance for Hovedb. 7,000 Kr., for Avlsb. c. 15,000 Kr. Gaardens samlede Areal 72 Tdr. Ld., deraf Ager 50, Eng 7, Mose 5, opdyrket Hedejord 5, Veje 2, Have og Gaardsplads 3. Af Agermarken drives 45 Tdr. Ld. i en 6 Marksdrift: Rug, Roer, Blandsæd, Havre og 2aars Græs; 5 Tdr. Ld. henligger til vedvarende Græsning; den opdyrkede Hedejord er bortforpagtet. Jordens Bonitet er i Agermarken god, dyb Muld paa Lerunderlag. Besætningen bestaar af 16 Malkekøer foruden 10 Stkr. Ungkvæg og Kalve, 1 Tyr, 24 Fedekreaturer, 4 Heste samt 2 Faar. Sidste Aar solgtes c. 60 Fedesvin. Kvægbesætningen, der er af blandet Korthornsrace, vedligeholdes kun delvis ved eget Tillæg.

Lundgaard har i sin Tid været Fæste under Hovedgaarden Kjærgaardsholm, men er for længst købt til fri Ejendom. Den ældst kendte Ejer var Christen Villadsen, der overtog den efter sine Forældre i Begyndelsen af forrige Aarhundrede. Samtidig blev Gaarden udflyttet fra Volling Vesterby, men de gamle Bygninger blev dog staaende og sammen med c. 15 Tdr. Ld. givet til en Søster til Christen Villadsen. Han overdrog c. 1840 Lundgaard til sin Søn, Christen Christensen, hvis Enke, Karen Jensdatter, 17. Jan. 1892 skødede Ejendommen til sin Søn, Jens Christian Knudsen, den nuværende Ejers Svoger, af hvem han har købt den.



Lundgaard.

Gaarden ligger meget smukt tæt S. for Volling Kirke, omgivet af sin store Have og en køn, lille Plantage. Alle Bygningerne, der er opførte af Grundmur, gør et solidt og velholdt Indtryk. Hovedb. er opført 1888 over høj Sokkel og tækket med Tegl; den rummer en stor og god Lejlighed. Laden og den v. Længe er byggede i 1900, den ø. Længe dels i 1900, dels i 1911, hvilket sidste Aar ogsaa Svinestalden byggedes som en Sidefløj til Kostalden. Svinestalden er tækket med Tagpap, de øvrige Avlsb. med Straa. Paa Laden er opstillet en Husmølle til Drift af de faste Maskiner. Gaarden ligger bekvemt omtrent midt paa sine Jorder, der har en god, frkantet Form og en jævn Overflade. Engen, der er anlagt som Kultureng, er beliggende ved Ejendommens v. Skel.

Store Engeborg, Skive Landsogn. Postforb. og St.: Skive, hvortil c. 3 Km. Nuværende Ejer: *Anders Peter Larsen*, som overtog Gaarden i Oktbr. 1879, er født i Balling 4. Aug. 1845 og gift med *Karen Marie Jensen*, født i Rønbjerg 10. Maj 1856.

Matr.-Nr. 2a m. fl. af Engebjerggaard. Hartkorn 6 Tdr. 6 Skpr. 2 Fdkr. 1¼ Alb. Ejendomsskyld 45,000 Kr. Brandassurance for Hovedb. og Avlsb. c. 20,000 Kr. Gaardens samlede Areal 90 Tdr. Ld., deraf Ager 84, Eng 4, Veje 1, Have og Gaardsplads 1. Af Agermarken drives 68 Tdr. Ld. i en 8 Marksdrift: ½ Helbrak ½ Græs, ½ Rug ½ Havre, Roer, Byg, Havre, Rug og 2aars Græs; 16 Tdr. Ld. i en 6 Marksdrift: Rug efter Halvbrak, Blandsæd, Havre og 2½aars Græs. Jordens Bonitet er noget uensartet, dog væsentlig Lermuld paa Lerunderlag. Besætningen bestaar af 12 Malkekøer foruden 15 Stkr. Ungkvæg og Kalve, 1 Tyr, 14 Fedekreaturer, 5 Heste, 3 Plage og Føl samt 10 Faar. Sidste Aar solgtes c. 45 Fede-

svin. Kvægbesætningen, der er af blandet Race, vedligeholdes kun delvis ved eget Tillæg.

Store Engeborg var i sin Tid Fæste under Hovedgaarden Skivehus, men købtes til fri Ejendom af Jens Jeppesen, der ovedrog den til sine Sønner, Jens Peter Jeppesen og Christen Jeppesen. Senere blev den sidstnævnte Eneejer, og af ham har den nuværende Ejer købt.

Gaarden ligger frit og smukt, tæt S. for Vejen fra Skive til Balling. Alle Bygningerne er af Grundmur med Straatage. Hovedb., der ligger i den n. Side af Gaardspladsen, er opført 1879—83, Laden 1891 og begge Sidelængerne 1893. Paa Laden er opstillet Husmølle til Drift af de faste Maskiner. Marken ligger samlet omkring Gaarden, den er ret jævn med Hovedfald mod V. Engen er fraliggende c. 2 Km. mod NØ.

Østergaard, Skive Landsogn. Postforb. og St.: Skive, hvortil c. 1 Km. Nuværende Ejer: *Christen Jacobsen Christensen*, som overtog Gaarden i 1873, er født paa Ejendommen 6. Marts 1864 og gift med *Mette Johanne Frederiksen*, født i Dølby 15. Aug. 1870.

Matr.-Nr. 1a m. fl. af Lund. Hartkorn 7 Tdr. Ejendomsskyld 50,000 Kr. Brandassurance for Hovedb. og Avlsb. 30,000 Kr. Gaardens samlede Areal 84 Tdr. Ld., deraf Ager 72, Eng 5, Hede, Overdrev og Veje 5, Have og Gaards-

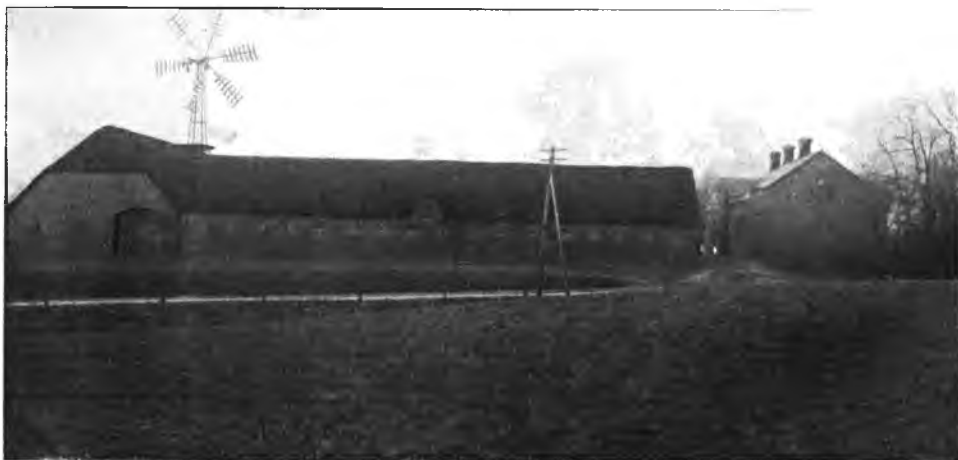

Østergaard.

plads 2. Agermarken drives i en 8 Marksdrift: Blandsæd efter Halvbrak, Roer, Byg, $\frac{1}{2}$ Rug $\frac{1}{2}$ Roer, Havre og $2\frac{1}{2}$ aars Græs. Jordens Bonitet er god Lermuld, enkelte Steder vel leret. Besætningen bestaar af 12 Malkekøer foruden 58 Stkr. Ungkvæg og Kalve, 6 Heste, 2 Plage og Føl samt 7 Faar. Sidste Aar solgtes c. 70 Fedesvin. Kvægbesætningen, der er af blandet Race, vedligeholdes hovedsagelig ved Indkøb.

Østergaard laa oprindelig i en Lavning S. for Landevejen fra Skive forbi Lund, men blev flyttet til sin nuværende Plads af Christen Jacobsen fra Brøndum, der havde købt Ejendommen omkring 1825, og som i 1848 tilkøbte 2 Tdr. Hartkorn fra Nabogaarden Store Engeborg for 1,400 Rbd. Han efterfulgtes c. 1862 af sin Søn, Jacob Christensen, efter hvem Ejendommen overtoges af den nuværende Ejer og hans Søster, Mette Kirstine Christensen, hvilken sidste dog senere er købt ud, hvorefter C. J. Christensen i 1904 har tilkøbt 8 Skpr. Hartkorn fra Hovedgaarden Skivehus for 4,000 Kr.

Gaarden ligger paa en Højderyg der, hvor Landevejene Skive-Holstebro og Skive-Balling deler sig, omgiven mod N. og den store, smukke Frugt- og Blomsterhave. Alle Bygningerne er af Grundmur og gør et meget solidt og velholdt Indtryk. Hovedb. er opført 1893 i den n. Side af Gaardspladsen over høj Sokkel og forsynet med Frontespice, Kostalden er bygget 1890, Laden 1885, medens Hestestalden er noget ældre. Paa Laden er opstillet Klapsejlsmotor til Drift af de faste Maskiner. Marken, der har jævnt Fald mod S. og Ø., strækker sig væsentligst mod N. Engen ligger tæt S. og Ø for Gaarden.

Gammelgaard, Skive Landsogn. Postforb. og St.: Skive, hvortil c. 1½ Km. Nuværende Ejer: *Niels Nielsen*, som overtog Gaarden i Foraaret 1908, er født paa Ejendommen 21. Decbr. 1858 og gift med *Maren Pedersen*, født i Hjerm 3. Maj 1858.

Matr.-Nr. 10a m. fl. af Gammelgaard. Hartkorn 4 Tdr. 2 Skpr. 2 Fdkr. ¾ Alb. Ejendomsskyld 42,000 Kr. Brandassurance for Hovedb. og Avlsb. 16,000 Kr. Gaardens samlede Areal 144 Tdr. Ld., deraf Ager 80, Eng 19, Hede 44, Have og Gaardsplads 1. Agermarken drives i en 6 Marksdrift: Rug efter Halvbrak, Roer, Byg, Havre og 2aars Græs. Jordens Bonitet er noget uensartet, men væsentlig let Sandmuld paa Sandunderlag. Besætningen bestaar af 16 Malkekøer foruden 20 Stkr. Ungkvæg og Kalve, 6 Heste samt 6 Faar. Kvægbesætningen, der er af blandet Race, vedligeholdes hovedsagelig ved Indkøb.

Gammelgaard's ældst kendte Ejer var Morten Frederiksen, som efterfulgtes af sin Søn, Frederik Mortensen, efter hvem Ejendommen overgik til hans Søn, Niels Frederiksen. Han skødte den i 1856 til sin Søn, Frederik Nielsen, hvis Enke, Maren Sørensdatter, efterfulgtes af sin Søn, den nuværende Ejer.

Gaarden ligger tæt N. for Landevejen fra Skive til Kolding, omgiven mod N. af Have og Plantninger. Alle Bygningerne er opførte 1856 af Grundmur med Straataage. Marken strækker sig væsentlig mod S. Engen, der tildels er anlagt som Kultureng, er beliggende dels ved det ø., dels ved det v. Skel.

Nørre Herred.

Frederiksborggaard, Selde Sogn. Postforb. og St.: Roslev, hvortil c. 12 Km. Gaarden ligger c. 24 Km. fra nærmeste Købstad, Skive. Nuværende Ejer: *Anders Nielsen*, som overtog Gaarden i Maj 1888, er født paa Ejendommen 28. Maj 1865 og gift med *Maren Eskesen*, født i Selde 22. Novbr. 1863.

Matr.-Nr. 3 m. fl. af Selde. Hartkorn 6 Tdr. 6 Skpr. 3 Fdkr. 1¼ Alb. Ejendomsskyld 40,000 Kr. Brandassurance for Hovedb. og Avlsb. c. 24,000 Kr. Gaardens samlede Areal 100 Tdr. Ld., deraf Ager 90, Eng 5, Plantage ½, Hede 3, Have og Gaardsplads 1½. Agermarken drives i en 8 Marksdrift: Helbrak, Rug, Byg, Roer, Havre, Havre og 2aars Græs. Jordens Bonitet er god, dyb Muld paa Lerunderlag. Besætningen bestaar af 12 Malkekøer foruden 27 Stkr. Ungkvæg og Kalve, 1 Tyr, 10 Fedekreaturer, 5 Heste, 2 Plage og Føl samt 15 Faar. Sidste Aar solgtes 38 Fedesvin. Kvægbesætningen, der er af blandet Korthornsrace, vedligeholdes kun delvis ved eget Tillæg.

Frederiksborggaard har den nuværende Ejer overtaget efter sin Fader, Niels Nielsen, som havde erhvervet den ved Giftermaal med Enken efter Anders Nielsen.

Oprindelig laa Gaarden inde i Selde By, men den er for en Del Aar siden flyttet ud paa sin nuværende Plads c. ½ Km. SØ. for Selde Kirke. Alle Bygningerne er af Grundmur; Hovedb., der er opført 1900 i den n. Side af Gaardspladsen, er teglhængt, medens Laden og Hestestalden er bygget 1870—72 og tækket med Straa, og Kostalden er opført 1906 og bærer Paptag. V. for den egentlige Gaardplan ligger et teglhængt Materialhus af dels Kampestensmur, dels Grundmur. De faste Maskiner drives ved Petroleumsmotor. Jorderne strækker sig væsentligst mod S. Engen er almindelig god Naturbund. Plantagen, der bestaar af El, Ask og Gran, ligger V. for Engen.

Østergaard, Selde Sogn. Postforb. og St.: Roslev, hvortil c. 12 Km. Gaarden ligger c. 25 Km. fra nærmeste Købstad, Skive. Nuværende Ejer: *Jens Mortensen Børsting*, som købte Gaarden i Septbr. 1894, er født paa Børstinggaard 2. Febr. 1852 og gift med *Mette Nielsen*, født paa Eskovgaard 3. Maj 1869.

Matr.-Nr. 7a m. fl. af Selde. Hartkorn 6 Tdr. 7 Skpr. 2 Fdkr. 1¼ Alb. Ejendomsskyld 38,500 Kr. Brandassurance for Hovedb. 5,270 Kr., for Avlsb. 13,380 Kr. Gaardens samlede Areal 87½ Td. Ld., deraf Ager 57, Eng 6½, Plantage 1, Fjord-

græsning 20, Veje 2, Have og Gaardsplads 1. Agermarken drives i en 8 Marksdrift: Byg, Rug, Havre, Roer, Havre og 3aars Græs. Jordens Bonitet er god, overvejende dyb Muld paa et noget forskelligt Underlag. Besætningen bestaar af 12 Malkekøer foruden c. 20 Stkr. Ungkvæg og Kalve, 1 Tyr, 10 Fedekreaturer, 4 Heste, 3 Plage og Føl samt 7 Faar. Sidste Aar solgtes c. 40 Fedesvin. Kvægbesætningen, der er af blandet Race, vedligeholdes kun delvis ved eget Tillæg.

Østergaard har den nuværende Ejer købt af Enken efter Jens Hansen Olsen, der havde arvet den efter sin Fader, Ole Hansen, som havde erhvervet sig Ejendommen ved Giftermaal med sin Formands Enke.

Gaarden laa oprindelig inde i Selde By, men udflyttedes 1840 til sin nuværende Plads, og fra den Tid stammer Hovedb. og Laden, medens Kostalden er opført 1886 og Hestestalden 1902; alle Bygningerne er af Grundmur. N. for den egentlige Gaardplan ligger Smedien. Paa Laden er opstillet Klapsejlsmotor til Drift af de faste Ma-



Østergaard.

skiner. Jorderne strækker sig væsentlig mod Ø. og har en jævn og god Overflade. Engen, der delvis er anlagt som Kultureng, er fraliggende ved Thorum Enge, Fjordgræsningen mod N. i Nærheden af Branden, hvorfra Færgeforbindelsen med Fur finder Sted.

Andreas E. Roslevs Gaard i Floutrup, Selde Sogn. Postforb. og St.: Roslev, hvortil c. 13 Km. Gaarden ligger c. 27 Km. fra nærmeste Købstad, Skive. Nuværende Ejer: *Andreas Espesen Roslev*, som købte Gaarden i Septbr. 1903, er født i Durup 8. Febr. 1869 og gift med *Boel Jensen*, født i Tøndering 11. Maj 1874.

Matr.-Nr. 1a m. fl. af Floutrup. Hartkorn 5 Tdr. 6 Skpr. 2¼ Alb. Ejendomsskyld 37,000 Kr. Brandassurance for Hovedb. 9,750 Kr., for Avlsb. 10,488 Kr. Gaardens samlede Areal 78 Tdr. Ld., deraf Ager 64, Eng 1, Mose 1, Fjordgræsning 9, Veje 1½, Have og Gaardsplads 1½. Af Agermarken drives 52 Tdr. Ld. i en 8 Marksdrift: ½ Helbrak ½ Halvbrak, ½ Rug, ½ Byg, Havre, Roer, Byg, Havre og 2aars Græs; 12 Tdr. Ld. i en 6 Marksdrift: Helbrak, Rug, Havre, Havre og 2aars Græs. Jordens Bonitet er væsentlig god, dyb Muld paa Lerunderlag. Besætningen bestaar af 8 Malkekøer foruden 12 Stkr. Ungkvæg og Kalve, 1 Tyr, 14 Fedekreaturer, 4 Heste, 4 Plage og Føl samt 5 Faar. Sidste Aar solgtes c. 40 Fedesvin. Kvægbesætningen, der er af blandet Race, vedligeholdes kun delvis ved eget Tillæg.

Den nuværende Ejer har købt Ejendommen af Anders Christen Christensen, som 7. Jan. 1898 havde faaet den ved Mageskifte med Jeppe Erhardsen, som havde faaet den tilskødet c. 1870, saavidt vides af sin Hustrus Plejemoder.

Gaarden ligger frit og smukt i den v. Side af Floutrup By med en henrivende Udsigt ud over Limfjorden til Fur, Livø og Himmerland. Alle Bygningerne er af Grundmur, Avlsb. opførte i 1882 og tækkede med Straa, Hovedb., der ligger i den ø. Side



A. E. Roslevs Gaard.

af Gaardspladsen, i 1884 og tækket med Skifer. Til Drift af de faste Maskiner er paa Laden opstillet en Husmølle. Gaarden ligger mod Ø., S. og N. omgivet af sin store Frugt- og Blomsterhave. Engen, der er anlagt som Kultureng, ligger NØ. for Gaarden.

Højgaard, Selde Sogn. Postforb. og St.: Roslev, hvortil c. 13 Km. Gaarden ligger c. 27 Km. fra nærmeste Købstad, Skive. Nuværende Ejer: *Christen Sørensens Hedegaard*, som købte Gaarden 5. April 1898, er født i Tøndering 19. Marts 1856 og gift med *Ane Jensen*, født i Mogenstrup 4. Novbr. 1865.

Matr.-Nr. 3 m. fl. af Floutrup. Hartkorn 5 Tdr. 3 Skpr. 2 Fdkr. 1¼ Alb. Ejendomsskyld 37,000 Kr. Brandassurance for Hovedb. og Avlsb. c. 18,000 Kr. Gaardens samlede Areal 63 Tdr. Ld., deraf Ager 57, Plantage 2, Fjordgræsning 3, Have og Gaardsplads 1. Agermarken drives i en 7 Marksdrift: ½ Helbrak ½ Halvbrak, ½ Hvede ½ Byg, ½ Havre ½ Roer, ½ Roer ½ Byg, Havre og 2aars Græs.



Højgaard.

Jordens Bonitet er god, dyb Muld paa Lerunderlag. Besætningen bestaar af 10 Malkekøer foruden c. 10 Stkr. Ungkvæg og Kalve, 1 Tyr, 25 Fedekreaturer, 4 Heste, 3 Plage og Føl samt 9 Faar. Sidste Aar solgtes 36 Fedesvin. Kvægbesætningen, der er af blandet Race, vedligeholdes hovedsagelig ved eget Tillæg.

Højgaard's ældst kendte Ejer var Søren Andersen, der havde erhvervet Ejendommen ved Giftermaal med sin Formands Enke. 1889 efterfulgtes han af sin Svigersøn, Peder Mortensen, som i 1897 solgte til Niels Poulsen, af hvem den nuværende Ejer har købt.

Gaarden ligger højt og smukt i Floutrup By tæt S. for Vejen, der fører fra Branden Færgested forbi Hovedgaarden Kjeldgaard til Junget. Der er fra Gaarden en vid og meget smuk Udsigt over det omliggende Landskab, i hvilket bl. a. kan ses ikke mindre end 18 Kirker. Alle Bygningerne er af Grundmur med Cementstenstag. Hovedb., der ligger i den n. Side af Gaardspladsen, er opført i 1865, samtlige Avlsb. i 1912. Der er installeret Petroleumsmotor til Drift af de faste Maskiner. Haven omgiver Gaarden mod V. Jorderne strækker sig navnlig mod S. og har en ret jævn Overflade med svag Stigning mod N. Plantagen, hvis Bestand er forskellige Naaetræer i Blanding, ligger mod N. ved Limfjorden.

Søren Chr. Manns Gaard i Floutrup, Selde Sogn. Postforb. og St.: Roslev, hvortil c. 14 Km. Gaarden ligger c. 27 Km. fra nærmeste Købstad, Skive. Nuværende Ejer: *Søren Christensen Mann*, som købte Gaarden 1. April 1885, er født paa Fur 10. Oktbr. 1832 og var gift med *Johanne Jensen*, født paa Lundgaard paa Fur 27. Maj 1839.

Matr.-Nr. 9a m. fl. af Floutrup. Hartkorn 6 Tdr. 4 Skpr. $\frac{3}{4}$ Alb. Ejendomsskyld 39,000 Kr. Brandassurance for Hovedb. og Avlsb. c. 16,000 Kr. Gaardens samlede Areal 90 Tdr. Ld., deraf Ager 84, Fjordgræsning 6, Have og Gaardsplads 1. Agermarken drives i en 8 Marksdrift: Havre, Roer, Byg, Havre, Havre og 3aars Græs. Jordens Bonitet er Muld dels med Ler-, dels med Sandunderlag. Besætningen bestaar af 8 Malkekøer foruden 22 Stkr. Ungkvæg og Kalve, 10 Fedekreaturer, 5 Heste samt 11 Faar. Sidste Aar solgtes c. 20 Fedesvin. Kvægbesætningen, der er af blandet Race, vedligeholdes kun delvis ved eget Tillæg.

Gaarden ligger i Floutrup By ud mod Fjorden med en vidunderlig smuk Udsigt over Vandet til Fur, Livø og Himmerland. Alle Bygningerne er af Grundmur og er ældre Bygninger med Undtagelse af Kostalden, der er opført 1911. Hovedb. ligger i den s. Side af Gaardspladsen, omgivet mod S. af Have og Plantninger.

Vester Møjbæk, Selde Sogn. Postforb. og St.: Roslev, hvortil c. 11 Km. Gaarden ligger c. 24 Km. fra nærmeste Købstad, Skive. Nuværende Ejer: *Jens Børsting*, som købte Gaarden 1. Marts 1909, er født i Selde 9. Maj 1880 og gift med *Karen Thordahl*, født i Grønning 3. Maj 1884.

Matr.-Nr. 1a af Lindum. Hartkorn 6 Tdr. 7 Skpr. 3 Fdkr. $2\frac{3}{4}$ Alb. Ejendomsskyld 48,000 Kr. Brandassurance for Hovedb. og Avlsb. c. 24,000 Kr. Gaardens samlede Areal 92 Tdr. Ld., deraf Ager 86, Eng 3, Veje 2, Have og Gaardsplads 1. Af Agermarken drives 56 Tdr. Ld. i en 8 Marksdrift: Helbrak, Vintersæd, Havre, Roer, Byg, Havre og 2aars Græs; 30 Tdr. Ld. i en 7 Marksdrift: Helbrak, Rug, Roer, Havre og 3aars Græs. Jordens Bonitet er i den store Drift god, dyb Muld paa Lerunderlag, i den mindre Drift ogsaa Lerjord, men med noget tyndere Muldlag. Besætningen bestaar af 16 Malkekøer foruden 20 Stkr. Ungkvæg og Kalve, 1 Tyr, 20 Fedekreaturer, 6 Heste, 1 Føl samt 9 Faar. Sidste Aar solgtes c. 40 Fedesvin. Kvægbesætningen, der er af blandet Korthornsrace, vedligeholdes kun delvis ved eget Tillæg.

Vester Møjbæk's ældst kendte Ejer var Jens Jeppesen, der efterfulgtes af sin Søn, Niels Mikkelsen Jensen. Han overdrog 1904 Ejendommen til sin Svigersøn, Niels Dahl, der nu ejer Aagaardsholm; af ham har den nuværende Ejer købt.

Gaarden ligger i den sv. Side af Lindum By, tæt S. for Vejen til Aasted. Alle Bygningerne er af Grundmur med Straatage, Avlsb. opførte omkring 1880, medens Hovedb. er ældre. Til Drift af de faste Maskiner er installeret Petroleumsmotor. For Vandforsyningen er sørget ved artesisk Boring inde paa Gaardspladsen. Jorderne strækker sig mod Ø., N. og V.; de har en jævn Overflade med Hovedfald mod S. Engen, der er anlagt som Kultureng, ligger ved Ejendommens sv. Skel.

Rørbæk, Selde Sogn. Postforb.: Roslev, og St.: Durup, hvortil c. 6 Km. Gaarden ligger c. 24 Km. fra nærmeste Købstad, Skive. Nuværende Ejer: *Jens Børsting Jensen*, som købte Gaarden 4. Juni 1872, er født i Øster Lyby 14. Septbr. 1838 og gift med *Marianne Christensen*, født paa Dalgaard i Lyby 5. Jan. 1838.

Matr.-Nr. 3a af Lindum. Hartkorn 6 Tdr. 3 Fdkr. Ejendomsskyld 37,000 Kr. Brandassurance for Hovedb. 5,000 Kr., for Avlsb. 9,640 Kr. Gaardens samlede Areal 74 Tdr. Ld., deraf Ager 62, Eng 11, Have og Gaardsplads 1. Agermarken drives i en 8 Marksdrift: $\frac{1}{2}$ Halvbrak $\frac{1}{2}$ Roer, $\frac{1}{2}$ Rug $\frac{1}{2}$ Byg, Havre, Roer, Byg, Havre og 2aars Græs. Jordens Bonitet er god Muld paa Lerunderlag. Besætningen bestaar af 9 Malkekøer foruden 12 Stkr. Ungkvæg og Kalve, 1 Tyr, 16 Fedekreaturer, 5 Heste, 2 Plage og Føl samt 10 Faar. Sidste Aar solgtes 14 Fedesvin. Kvægbesætningen, der er af blandet Race, vedligeholdes kun delvis ved eget Tillæg.

Rør bæk's ældst kendte Ejer var Gyde Hansen, der solgte til Jørgen Overgaard, som atter solgte til C. J. V. Weitzmann. Han afhændede 25. Jan 1867 Ejendommen til Rasmus Smith Bendix, af hvem den nuværende Ejer har købt.

Gaarden ligger smukt i et Dalstrøg omtrent midt imellem Lindum og Aasted, tæt S. for Vejen, der forbinder disse to Byer. Alle Bygningerne er af Grundmur med Undertagelse af Udsiden af Laden, der er af Lerklining, og de bærer alle Straatage. Hovedb., der ligger i den v. Side af Gaardspladsen, og Laden er opført c. 1870, Hestestalden 1875 og Kostalden 1890. Ø. for den egentlige Gaardplan ligger et Materialhus. De faste Maskiner drives ved Husmølle, som er opstillet paa Laden. Jorderne strækker sig mod N.; de har en jævn Overflade med Hovedfald mod S. Af Engen er 4 Tdr. Ld., der ligger tæt SV. for Gaarden, anlagt som Kultureng, medens de 7 Tdr. Ld. er fraliggende mod N. ved Fur Sund.

Eskov, Selde Sogn. Postforb. og St.: Roslev, hvortil c. 14 Km. Gaarden ligger c. 28 Km. fra nærmeste Købstad, Skive. Nuværende Ejer: *Peder Nielsen Lund*, som overtog Gaarden 11. Decbr. 1902, er født i Selde Sogn 8. Juli 1860.



Eskov.

Hartkorn 6 Tdr. 4 Skpr. 2 Fdkr. $\frac{1}{4}$ Alb. Ejendomsskyld 37,000 Kr. Brandassurance for Hovedb. 5,280 Kr., for Avlsb. 13,240 Kr. Gaardens samlede Areal 103 Tdr. Ld., deraf Ager 70, Eng 14, Plantage 10, Hede 8, Have og Gaardsplads 1. Agermarken drives i en 8 Marksdrift: Helbrak, Rug, Byg, $\frac{1}{2}$ Roer $\frac{1}{2}$ Havre, Havre og 3aars Græs. Jordens Bonitet er god Muld paa Lerunderlag. Besætningen bestaar af 8 Malkekøer foruden 14 Stkr. Ungkvæg og Kalve, 8 Fedekreaturer, 4 Heste, 3 Plage og Føl samt 16 Faar. Sidste Aar solgtes 28 Fedesvin. Kvægbesætningen, der er af blandet Race, vedligeholdes kun delvis ved eget Tillæg.

Eskov skal i Følge »Danske Atlas« tidligere undertiden være kaldet Skovgaard. I det hele viser Mosefundene, at Selde Sogn, der nu er helt skovløst, nogle nyanlagte Naaletræsplantager fraregnede, tidligere har været skovdækket. Eskovs ældst kendte Ejer var Jens Eskov, som overdrog den til sin Plejesøn, Niels Christen Pedersen Lund, der var Søn af Peder Lund i Lille Thorum. Fra Niels Lund er Ejendommen atter gaaet i Arv til hans Søn, den nuværende Ejer.

Gaarden ligger meget smukt i et Dalstrøg ud mod Limfjorden, over hvilken der er en henrivende Udsigt til det bagved liggende Himmerland. Alle Bygningerne er af Grundmur med Straatage. Hovedb., der ligger i den s. Side af Gaardspladsen, er opført 1858, Laden 1872, Kostalden 1875 og Hestestalden i 1892. De faste Maskiner drives ved Klapsejlsmotor. Jorderne strækker sig navnlig mod N. og V. Engen, der tildels er anlagt som Kultureng, ligger dels S., dels N. for Gaarden, medens Plantagen er beliggende mod NØ.; dens Bestand er Gran og Bjergfyr i Blanding.

Bundgaard, Junget Sogn. Postforb. og St.: Roslev, hvortil c. 13 Km. Gaarden ligger c. 24 Km. fra nærmeste Købstad, Skive. Nuværende Ejer: *Christen Christensen Bundgaard*, som overtog Gaarden i Efteraaret 1898, er født paa Ejendommen 27. Marts 1868 og gift med *Ane Kirstine Mikkelsen*, født i Junget 19. Septbr. 1875.

Matr.-Nr. 9a m. fl. af Junget. Hartkorn 10 Tdr. 6 Skpr. Ejendomsskyld 73,000 Kr. Brandassurance for Hovedb. 3,600 Kr., for Avlsb. 19,000 Kr. Gaardens samlede Areal 220 Tdr. Ld., deraf Ager 147, Eng 10, Skov 45, Hede og Bakker 15, Have og Gaardsplads 3. Af Agermarken drives 60 Tdr. Ld. nærmest Gaarden i



Bundgaard.

en 8 Marksdrift: Helbrak, Vintersæd, Havre, Roer, Byg, Havre og 2aars Græs; den øvrige Mark drives efter væsentligt samme Sædskifte, dog med noget længere Græsleje. Jordens Bonitet er meget forskellig, men hovedsagelig Lermuld paa Lerunderlag. Besætningen bestaar af 20 Malkekøer foruden 30 Stkr. Ungkvæg og Kalve, 2 Tyre, 24 Fedekreaturer, 7 Heste, 5 Plage og Føl samt 8 Faar. Sidste Aar solgtes c. 60 Fedesvin. Kvægbesætningen, der er af blandet Race, vedligeholdes delvis ved eget Tillæg.

Bundgaard var Fæste under Hovedgaarden Jungetgaard indtil 15. Decbr. 1858, da den nuværende Ejers Fader, Morten Christensen Bundgaard, købte den til fri Ejendom for 3,500 Rbd. Den Gang var Gaardens Tilliggende dog kun 60 Tdr. Ld., men i Efteraaret 1909 bragtes Arealet ved Tilkøb af Jungetgaard Hovedgaardsmarker op til dets nuværende Størrelse.

Gaarden ligger lavt i Terrænet c. 1½ Km. NV. for Junget Kirke. Alle Bygningerne er af Grundmur; Hovedb. er opført 1867, Hestestalden c. 1870, Laden 1899 og Kostalden 1906. Ø. for den egentlige Gaardplan ligger en mindre Kostald, Gødningshuset og et Brændselshus. I Kostalden og Svinestalden findes muret Hvælvingsloft mellem Jernbjælker. De faste Maskiner drives ved Klapsejlsmotor. Jorderne, der er en Del bakkede, strækker sig navnlig mod Ø. Engen er Overrislingsseng og ligger i to Stykker paa begge Sider af Skoven, der er beliggende mod NØ. ved Junget Øre; det er Fredskov af Gran og Fyr i Blanding.

Paa Bundgaard Mark findes ud mod Fjorden to Kæmpehøje, »Urhøje« kaldet, som paa Nationalmusæets Foranstaltning er fredlyste.

Skrammergaard, Junget By og Sogn. Postforb. og St.: Roslev, hvortil c. 12 Km. Gaarden ligger c. 23 Km. fra nærmeste Købstad, Skive. Nuværende Ejer:

John Mikkelsen, som overtog Gaarden 1. Novbr. 1907, er født paa Ejendommen 11. Oktbr. 1882 og gift med *Ane Magdalene Jensen-Kolding*, født paa Duruplund 13. Febr. 1880.

Hartkorn 5 Tdr. 4 Skpr. 3 Fdkr. $\frac{1}{2}$ Alb. Ejendomsskyld 38,000 Kr. Brandassurance for Hovedb. 4,600 Kr., for Avlsb. 12,000 Kr. Gaardens samlede Areal 100 Tdr. Ld., deraf Ager 83, Eng 13, Skov $2\frac{1}{2}$, Have og Gaardsplads $1\frac{1}{2}$. Af Agermarken drives 66 Tdr. Ld. i en 7 Marksdrift: Rug efter Halvbrak, Roer, Byg, Havre og $2\frac{1}{2}$ aars Græs; 17 Tdr. Ld. i en 8 Marksdrift: Helbrak, Byg, Roer, Havre og 4aars Græs. Jordens Bonitet er gennemgaaende god og ret dyb Muldjord paa sandblandet Underlag. Besætningen bestaar af 12 Malkekøer foruden 14 Stkr. Ungkvæg og Kalve, 1 Tyr, 18 Fedekreaturer, 5 Heste, 2 Plage og Føl samt 10 Faar. Sidste Aar solgtes c. 60 Fedesvin. Kvægbesætningen, der er af blandet Race, vedligeholdes kun delvis ved eget Tillæg.

Skrammergaard har den nuværende Ejer overtaget efter sin Fader, Christen Mikkelsen, som 4. Juni 1869 havde taget den i Arv efter sin Fader, Mikkel Christensen.

Gaarden ligger tæt N. for Vejen til Selde c. 1 Km. V. for Junget Kirkeby. Alle Bygningerne er af Grundmur; ældst er Hovedb., der ligger i den n. Side af Gaards-



Skrammergaard.

pladsen, medens Kostalden er opført 1880 og Laden 1897. Jorderne strækker sig navnlig mod N. og har en ret jævn Overflade. Engen, der er anlagt som Kultureng, ligger langs Ejendommens v. Skel. Skoven er beliggende tæt S. for Gaarden; dens Bestand er værentlig Elm og Gran med isprængte Fyr.

Fogedgaard, Thorum Sogn. Postforb. og St.: Roslev, hvortil c. 7 Km. Gaarden ligger c. 24 Km. fra nærmeste Købstad, Skive. Nuværende Ejer: *Søren Jensen Foged*, som overtog Gaarden 15. April 1876, er født paa Ejendommen 24. Marts 1850 og gift med *Ane Kathrine Sørensen*, født i Toustrup 18. Aug. 1859.

Matr.-Nr. 3a m. fl. af Lille Thorum. Hartkorn 5 Tdr. 5 Skpr. $1\frac{1}{4}$ Alb. Ejendomsskyld 38,000 Kr. Brandassurance for Hovedb. 4,850 Kr., for Avlsb. 9,180 Kr. Gaardens samlede Areal 88 Tdr. Ld., deraf Ager 75, Eng 2, Mose 7, Hede og Veje 3, Have og Gaardsplads 1. Af Agermarken drives 50 Tdr. Ld. i en 8 Marksdrift: Helbrak, Rug, Havre, Roer, Byg, Havre og 2aars Græs; 25 Tdr. Ld. i en anden 8 Marksdrift: Helbrak, Byg, Havre, Havre og 4aars Græs. Jordens Bonitet er i godt Halvdelen af Marken god, dyb Muld paa Lerunderlag, i den øvrige Mark nærmest Lerjord. Besætningen bestaar af 8 Malkekøer foruden 32 Stkr. Ungkvæg og Kalve, 4 Heste, 4 Plage og Føl samt 5 Faar. Sidste Aar solgtes c. 20 Fedesvin. Kvægbesætningen, der er af blandet Race, vedligeholdes hovedsagelig ved Indkøb.

Fogedgaard's ældst kendte Ejer var *Jens Jeppesen Foged*, som skødede Ejendommen til sin Søn, *Søren Jensen Foged*, 3. Marts 1794. Hans Enke, *Kirstine Jensdatter*, overdrog 10. Oktbr. 1842 Gaarden til sin Søn, *Jens Sørensen Foged*, der over-

levedes af sin Hustru, Dortha Kathrine Nielsen, som senere overdrog Ejendommen til sin Søn, den nuværende Ejer.

Gaarden ligger i Lille Thorum tæt V. for Vejen fra Skive til Fur Sund. Alle Bygningerne er af Grundmur med Straatage; ældst er Hovedb., som 1857 er opført i den n. Side af Gaardspladsen, medens Hestestalden er opført 1870 og Laden samt Kostalden i 1892. Paa Laden er opstillet Husmølle til Drift af alle de faste Maskiner. Engen, der er anlagt som Kultureng, og Mosen er fraliggende c. 2 Km. mod S. i Thorum Enge. — I Hestebesætningen findes en mange Gange præmieret Avlshoppe.

Kvistgaard, Thorum Sogn. Postforb. og St.: Roslev, hvortil c. 8 Km. Gaarden ligger c. 22 Km. fra nærmeste Købstad, Skive. Nuværende Ejer: *Knud Knudsen*, som overtog Gaarden 1. Juni 1909, er født i Skive Landsogn 13. Juni 1863 og gift med *Nielsine Kirstine Nielsen*, født i Resen 31. Juli 1868.

Matr.-Nr. 16a m. fl. af Møgel Thorum. Hartkorn 7 Tdr. 1 Skp. 2¾ Alb. Ejendomsskyld 46,000 Kr. Brandassurance for Hovedb. 6,000 Kr., for Avlsb. 12,200 Kr. Gaardens samlede Areal 104 Tdr. Ld., deraf Ager 97, Eng 6, Have og Gaardsplads 1. Af Agermarken drives 57 Tdr. Ld. i en 8 Marksdrift: Rug efter Halv-



Kvistgaard.

brak, Havre, Roer, Byg, Havre og 2½aars Græs; 40 Tdr. Ld. i en anden 8 Marksdrift: Blandsæd efter Halvbrak, Byg, Havre og 4½aars Græs. Jordens Bonitet er i den store Drift god, dyb Muld paa Lerunderlag, i den mindre Drift for en Del af noget lettere Beskaffenhed og hvilende paa Kvægunderlag. Besætningen bestaar af 12 Malkekøer foruden 28 Stkr. Ungkvæg og Kalve, 2 Tyre, 20 Fedekraturer, 6 Heste, 1 Føl samt 6 Faar. Sidste Aar solgtes c. 50 Fedesvin. Kvægbesætningen, der er af blandet Korthornsrace, vedligeholdes kun delvis ved eget Tillæg.

Kvistgaard var i sin Tid Fæste under Hovedgaarden Jungetgaard, men købtes fri og tilhørte derefter Familien Roslev, indtil Niels Christian Roslev solgte den til den nuværende Ejer.

Gaarden ligger tæt N. for Vejen fra Skive til Fur Sund. Alle Bygningerne er af Grundmur med Straatage; Hovedb., der ligger i den n. Side af Gaardspladsen, er opført c. 1882, Laden i 1891, medens begge Staldlængerne er byggede omkring 1875. I 1909 er i Vinkel mod Kostalden bygget en Svinestald. Til Drift af de faste Maskiner anvendes Petroleumsmotor. Engen, der ligger N. for Gaarden, er anlagt som Kultureng.

Enkefru M. Nielsens Gaard i Lille Thorum, Thorum Sogn. Postforb. og St.: Roslev, hvortil c. 8 Km. Gaarden ligger c. 24 Km. fra nærmeste Købstad, Skive. Nuværende Ejer: Enkefru *M. Nielsen*, f. *Hansen*, som overtog Gaarden 25. Jan. 1895, er født i Hinnerup i Thorum Sogn 27. Oktbr. 1858.

Matr.-Nr. 4a m. fl. af Lille Thorum. Hartkorn 5 Tdr. 2 Skpr. 1 Fdkr. ¼ Alb. Ejendomsskyld 37,000 Kr. Brandassurance for Hovedb. og Avlsb. c. 18,000 Kr.

Gaardens samlede Areal 90 Tdr. Ld., deraf Ager 81, Eng 3, Mose 5, Have og Gaardsplads 1. Gaarden drives af Ejerinden med hendes Søn, *Niels Christensen*, som Bestyrer; N. Christensen er født paa Ejendommen 8. Juli 1887. Af Agermarken drives 36 Tdr. Ld. i en 8 Marksdrift: Helbrak, Rug, Havre, Roer, Byg, Havre og 2aars Græs; 45 Tdr. Ld. i en 9 Marksdrift: Helbrak, Byg, Roer, Havre og 5aars Græs. Jordens Bonitet er i den mindre Drift dyb Muld paa Lerunderlag, i det øvrige af noget lettere Beskaffenhed. Besætningen bestaar af 12 Malkekøer foruden 14 Stkr. Ungkvæg og Kalve, 10 Fedekreaturer, 5 Heste, 3 Plage og Føl samt 8 Faar. Sidste Aar solgtes 43 Fedesvin. Kvægbesætningen, der er af blandet Race, dog væsentlig blandet Korthorn, vedligeholdes hovedsagelig ved Indkøb.

Enkefru Nielsens Gaard havde hendes afdøde Mand, Christen Nielsen, overtaget 13. Oktbr. 1875 efter sin Fader, Niels Christensen, der 8. Oktbr. 1847 havde faaet den tilskødet af Jens Mehlsen.

Gaarden ligger i Lille Thorum. Alle Bygningerne er af Grundmur med Straatage; Hovedb., der ligger i den n. Side af Gaardspladsen, er opført omkring 1800, Kostalden 1893, Laden 1896 og Hestestalden 1898. Engen, der er anlagt som Kultureng, og Mosen er fraliggende c. 2 Km. mod S.

Mariendahl, Thorum Sogn. Postforb. og St.: Roslev, hvortil c. 8 Km. Gaarden ligger c. 24 Km. fra nærmeste Købstad, Skive. Nuværende Ejer: *Anders Jensen Saugstrup*, som overtog Gaarden 24. Oktbr. 1876, er født paa Ejendommen 11. Aug. 1847 og gift med *Ane Marie Hansen*, født i Hinnerup i Thorum Sogn 11. Novbr. 1859.



Mariendahl.

Matr.-Nr. 7a m. fl. af Lille Thorum. Hartkorn 6 Tdr. 2 Skpr. 3 Fdkr. 1¼ Alb. Ejendomsskyld 41,000 Kr. Brandassurance for Hovedb. 5,500 Kr., for Avlsb. 13,465 Kr. Gaardens samlede Areal 88 Tdr. Ld., deraf Ager 70½, Eng 13, Mose 3, Have, Plantage og Gaardsplads 1½. Agermarken drives i en 8 Marksdrift: Helbrak, Rug, Roer, Byg, Havre, Havre og 2aars Græs. Jordens Bonitet er i de c. 60 Tdr. Ld. god, dyb Muld paa Lerunderlag, i Resten af knap saa god Kvalitet. Besætningen bestaar af 16 Malkekøer foruden 33 Stkr. Ungkvæg og Kalve, 1 Tyr, 10 Fedekreaturer, 5 Heste, 3 Plage og Føl samt 8 Faar. Sidste Aar solgtes c. 45 Fedesvin. Kvægbesætningen, der er af blandet Race, vedligeholdes hovedsagelig ved eget Tillæg.

Mariendahl har i sin Tid været Fæste under Hovedgaarden Junetgaard, men blev 1835 købt til fri Ejendom af den nuværende Ejers Fader, Jens Saugstrup, efter hvem han har taget den i Arv.

Gaarden ligger i den s. Side af Lille Thorum. Alle Bygningerne er af Grundmur med Straatage; Hovedb., der er opført c. 1870 i den n. Side af Gaardspladsen, er omgivet mod N. af en køn Have, der fortsættes mod V. og S. i Plantagen, hvis Bestand er Ask og Elm med isprængte Ege. Laden og Kostalden er opførte i 1880—82 og Hestestalden i 1894. Paa Laden er opstillet Husmølle til Drift af de faste Maskiner. Engen er fraliggende kort S. for Gaarden; den er anlagt som Kultureng.

Jens A. Møllers Gaard i Hinnerup, Thorum Sogn. Postforb. og St.: Roslev, hvortil c. 6 Km. Gaarden ligger c. 19 Km. fra nærmeste Købstad, Skive. Nuværende Ejer: *Jens Andreas Møller*, som købte Gaarden 1. Marts 1911, er født i Sæby 15. Septbr. 1867 og gift med *Kirstine Pedersen*, født i Rønbjerg 5. Febr. 1872.

Matr.-Nr. 3 m. fl. af Hinnerup. Hartkorn 6 Tdr. 3 Skpr. 1 Fdkr. $\frac{1}{4}$ Alb. Ejendomsskyld 36,000 Kr. Brandassurance for Hovedb. og Avlsb. c. 17,000 Kr. Gaardens samlede Areal 80 Tdr. Ld., deraf Ager 59, Eng 4, Hede 16, Have og Gaardsplads 1. Af Agermarken drives 40 Tdr. Ld. i en 8 Marksdrift: Havre, Roer, Byg, Havre, $\frac{1}{2}$ Roer $\frac{1}{2}$ Staldfoder, Havre og 2aars Græs; 19 Tdr. Ld. henligger til vedvarende Græs og tages kun lejlighedsvis ind for at forny Vegetationen. Jordens Bonitet er i de 40 Tdr. Ld. god Muld paa Lerunderlag, i de 19 Tdr. Ld. lettere Muld paa forskelligt Underlag. Besætningen bestaar af 10 Malkekøer foruden 15 Stkr. Ungkvæg og Kalve, 2 Tyre, 6 Fedekreaturer, 5 Heste, 2 Plage samt 10 Faar. Sidste Aar solgtes c. 40 Fedesvin. Kvægbesætningen, der er af blandet Race, vedligeholdes hovedsagelig ved eget Tillæg.

Jens A. Møllers Gaard har den nuværende Ejer købt af P. Chr. Hansen, som i 1900 havde overtaget den efter sin Fader, Hans Christensen.

Gaarden ligger i den n. Side af Hinnerup By, umiddelbart Ø. for Vejen fra Skive til Fur Sund. Alle Bygningerne er af Grundmur med Straatage; Hovedb., der ligger i den n. Side af Gaardspladsen, er opført 1843, Avlsb. i Tidsrummet 1870—90. Engen, der er anlagt som Kultureng, er fraliggende mod Ø.

Over Møjbæk, Thorum Sogn. Postforb. og St.: Roslev, hvortil c. 7 Km. Gaarden ligger c. 22 Km. fra nærmeste Købstad, Skive. Nuværende Ejer: *Christen*



Over Møjbæk.

Riis, som købte Gaarden i Juni 1901, er født i Grønning 2. April 1878 og gift med *Karen Nielsen*, født paa Højgaard 3. Marts 1880.

Matr.-Nr. 1a m. fl. af Øster Møjbæk. Hartkorn 7 Tdr. 1 Skp. 3 Fdkr. $1\frac{1}{2}$ Alb. Ejendomsskyld 46,000 Kr. Brandassurance for Hovedb. 6,030 Kr., for Avlsb. 17,825 Kr. Gaardens samlede Areal $85\frac{1}{2}$ Td. Ld., deraf Ager 78, Mose 6, Have og Gaardsplads $1\frac{1}{2}$. Af Agermarken drives 64 Tdr. Ld. i en 8 Marksdrift: $\frac{1}{2}$ Helbrak $\frac{1}{2}$ Halvbrak, $\frac{1}{2}$ Hvede $\frac{1}{2}$ Rug, Havre, Roer, Byg, Havre og 2aars Græs; 14 Tdr. Ld. i en 7 Marksdrift: Helbrak, Rug, Roer, Havre og 3aars Græs. Jordens

Bonitet er i den store Drift god, dyb Muld paa Lerunderlag, i den mindre Drift af noget lettere Beskaffenhed. Besætningen bestaar af 8 Malkekøer foruden 18 Stkr. Ungkvæg og Kalve, 2 Tyre, 18 Fedekreaturer, 6 Heste, 3 Plage og Føl samt 5 Faar. Sidste Aar solgtes 53 Fedesvin. Kvægbesætningen, der er af blandet Korhornsrace, vedligeholdes kun delvis ved eget Tillæg.

Over Møjbæk tilhørte gennem mange Aar samme Familie, indtil Niels Møjbæk, der 1882 havde overtaget den efter sin Fader, i 1893 solgte til Niels Dahl, af hvem den nuværende Ejer har købt.

Gaarden ligger i Øster Møjbæk, tæt V. for Vejen fra Skive til Fur Sund, venlig omgivet mod V. af sin kønne, velholdte Have. Alle Bygningerne er af Grundmur; Hovedb., der er opført 1895 i den v. Side af Gaardspladsen, er tækket med Tegl; Laden og Kostalden er opførte 1883 og bærer Straatage, medens Hestestalden, som oprindeligt var Beboelseshus, er tækket dels med Tegl, dels med Straa; endelig ligger N. for den egentlige Gaardplan et grundmuret, paptækket Gødningshus. Aglebeholderen er udgravet under en Del af Gaardspladsen. Petroleumsmotor er installeret til Drift af de faste Maskiner. Over Møjbæk ligger omtrent midt paa sin Mark, der har sin største Udstrækning fra N. til S. — I Hestebesætningen findes 2 præmierede Avlshopper.

Børstinggaard, Thise Sogn. Postforb. og St.: Jebjerg, hvortil c. 13 Km. Gaarden ligger c. 22 Km. fra nærmeste Købstad, Skive. Nuværende Ejer: *Iver*



Børstinggaard.

Mortensen, som overtog Gaarden i Juni 1880, er født paa Ejendommen 22. April 1845 og gift med *Karen Marie Mortensen*, født i Rærup 17. Novbr. 1864.

Matr.-Nr. 8a m. fl. af Børstinggaarde. Hartkorn 7 Tdr. 3 Skpr. 1 Fdkr. 2¼ Alb. Ejendomsskyld 40,000 Kr. Brandassurance for Hovedb. 3,400 Kr., for Avlsb. 10,325 Kr. Gaardens samlede Areal 150 Tdr. Ld., deraf Ager 100, Eng 8, Mose 8, Hede 32, Have, Plantage og Gaardsplads 2. Af Agermarken drives 80 Tdr. Ld. i en 9 Marksdrift: Helbrak, Rug, Byg, Havre, Havre og 4aars Græs; 20 Tdr. Ld. i en anden 9 Marksdrift: ½ Kartoffler ½ Roer, Havre, Havre og 6aars Græs. Jordens Bonitet er i den store Drift overvejende god Muld hovedsagelig paa Lerunderlag, i den mindre Drift lettere Muld paa dels Kvæg-, dels Sandunderlag. Besætningen bestaar af 8 Malkekøer foruden 13 Stkr. Ungkvæg og Kalve, 12 Fedekreaturer, 4 Heste samt 20 Faar. Sidste Aar solgtes 13 Fedesvin. Kvægbesætningen, der er af blandet Race, vedligeholdes kun delvis ved eget Tillæg.

Børstinggaard var i sin Tid Fæste under Hovedgaarden Jungetgaard, men blev kort før Midten af forrige Aarhundrede købt til fri Ejendom af den nuværende Ejers Fader, Morten Iversen, hvis Fader, Iver Mortensen, havde overtaget Fæstet ved Giftermaal med den tidligere Fæster, Christen Knudsens, Enke.

Gaarden ligger meget smukt i en Kløft ud mod Skive Fjord, omgivet mod N. og V. af Plantagen, hvis Bestand væsentligst er Bøg og Gran med isprængte Eg, Ask og Fyr. Hovedb., der er opført 1856 i den n. Side af Gaarden, er af Grundmur ligesom Ko-

stalden, der er bygget 1886; Hestestalden, opført 1880, og Laden, opført 1883, er derimod begge dels af Grundmur, dels af Kampestenmur. Alle Bygningerne bærer Straatage. Til Drift af de faste Maskiner er paa Laden opstillet en Husmølle. Engen ligger dels S. og dels Ø. for Gaarden.

Paa Børstinggaard Mark findes to fredlyste Kæmpehøje ved Navn »Bavnhøj« og »Marsklemhøj«.

Breumfod, Grinderslev Sogn. Postforb. og St.: Roslev, hvortil c. 7 Km. Gaarden ligger c. 18 Km. fra nærmeste Købstad, Skive. Nuværende Ejer: *Christen Christensen Dalgaard*, som købte Gaarden i April 1878, er født i Lyby 21. Jan. 1841 og gift med *Maren Christensen*, født i Hinnerup 4. Decbr. 1849.

Matr.-Nr. 1a m. fl. af Rærup. Hartkorn 5 Tdr. 7 Skpr. 2 Fdkr. 1¼ Alb. Ejendomsskyld 46,000 Kr. Brandassurance for Hovedb. 7,200 Kr., for Avlsb. 10,800 Kr. Gaardens samlede Areal 105½ Td. Ld., deraf Ager 81, Eng og Mose 20, Veje 2, Have og Gaardsplads 2½. Af Agermarken drives 40 Tdr. Ld. i en 8 Marksdrift: Havre, Helbrak, Rug, Roer, Byg, Havre og 2aars Græs; 30 Tdr. Ld. i en 9 Marksdrift: Helbrak, Rug, Roer, Havre og 5aars Græs; 11 Tdr. Ld. henligger til vedvarende Græsning. Jordens Bonitet er ret god Muld, hovedsagelig paa Ler-



Breumfod.

underlag. Besætningen bestaar af 8 Malkekøer foruden 18 Stkr. Ungkvæg og Kalve, 1 Tyr, 17 Fedekreaturer, 5 Heste, 4 Plage og Føl samt 16 Faar. Sidste Aar solgtes 18 Fedesvin. Kvægbesætningen, der er af blandet Race, vedligeholdes kun delvis ved eget Tillæg.

Breumfod har den nuværende Ejer købt af Enken efter Peder Jensen Riis, som havde købt den ved Dødsboauktion efter Jens Nielsen.

Gaarden er beliggende tæt Ø. for Vejen fra Skive til Fur Sund, c. 2 Km. N. for Grinderslev Kirke. Af Bygningerne er Laden og Hestestalden ældst, opførte 1876, begge af Grundmur mod Gaardsiden, af Kampestenmur mod Udsiderne og begge tækkede med Straa. Hovedb., der er opført 1893 i den s. Side af Gaardspladsen og tækket med Tegl, og Kostalden, der er bygget i 1903 og paptækket, er derimod begge af Grundmur. Engen, der tildels er anlagt som Kultureng, er beliggende ved Ejendommens n. Skel.

Bligaardsminde, Grinderslev Sogn. Postforb.: Jebjerg, og St.: Roslev, hvortil c. 7 Km. Gaarden ligger c. 16 Km. fra nærmeste Købstad, Skive. Nuværende Ejer: *Christen Bligaard*, som købte Gaarden 1. April 1894, er født i Øster Lyby 7. Decbr. 1862 og gift med *Else Marie Pedersen*, født i Frammerslev 9. Septbr. 1869.

Matr.-Nr. 4a m. fl. af Rærup. Hartkorn 5 Tdr. 7 Skpr. Ejendomsskyld 40,000 Kr. Brandassurance for Hovedb. 8,000 Kr., for Avlsb. 10,600 Kr. Gaardens samlede Areal 79 Tdr. Ld., deraf Ager 57, Eng 12, Mose 8, Hede 1, Have og

Gaardsplads 1. Agermarken drives i en 7 Marksdrift: $\frac{1}{2}$ Rug $\frac{1}{2}$ Byg, Roer, Byg, Havre, Havre og 2aars Græs. Jordens Bonitet er middelgod Lermuld paa Lerunderlag. Besætningen bestaar af 5 Malkekøer foruden 5 Stkr. Ungkvæg og Kalve, 24 Fedekreaturer, 4 Heste, 2 Plage samt 6 Faar. Sidste Aar solgtes c. 40 Fedesvin. Kvægbesætningen, der er af blandet Race, vedligeholdes hovedsagelig ved Indkøb.

Bligaardsminde har den nuværende Ejer købt af Arvingerne efter Bertel Nielsen, som havde taget den i Arv efter sin Fader.

Gaarden ligger smukt tæt N. for Vejen fra Roslev St. til Hvalpsund. Tidligere laa Gaarden inde i Rærup By, men den blev nedbrudt i 1862—63 og udflyttet paa sin Mark, og fra den Tid stammer samtlige Bygninger, der alle er af Grundmur. Hovedb. ligger i den s. Side af Gaardspladsen; det er en smuk Bygning, der bærer Tegtag, medens



Bligaardsminde.

Avlsb. er tækkede med Straa. Paa Laden er opstillet Vindmotor til Drift af de faste Maskiner. Engen, der er anlagt som Kultureng, er fraliggende c. 2 Km., dels ved Brokholm Sø, dels i Rærup Enge.

Anesminde, Grønning Sogn. Postforb. og St.: Jebjerg, hvortil c. 4 Km. Gaarden ligger c. 10 Km. fra nærmeste Købstad, Skive. Nuværende Ejer: *Peder Jeppesen*, som overtog Gaarden 15. Septbr. 1889, er født i Grinderslev 23. Marts 1857 og var gift med *Ane Mikkelsen*, født paa Ejendommen 4. Aug. 1861, død 17. Juni 1910.

Matr.-Nr. 3a m. fl. af Vester Grønning. Hartkorn 5 Tdr. 3 Skpr. 2 Fdkr. $2\frac{3}{4}$ Alb. Ejendomsskyld 40,000 Kr. Brandassurance for Hovedb. 4,750 Kr., for Avlsb. 10,404 Kr. Gaardens samlede Areal 80 Tdr. Ld., deraf Ager 70, Eng 6, Plantage $1\frac{1}{2}$, Veje 1, Have og Gaardsplads $1\frac{1}{2}$. Af Agermarken drives 45 Tdr. Ld. i en 6 Marksdrift: Havre, Roer, Byg, Havre og 2aars Græs; de 25 Tdr. Ld. i en 7 Marksdrift: Helbrak, Rug, Havre og 4aars Græs. Jordens Bonitet er god, kraftig Muld, hovedsagelig paa Lerunderlag. Besætningen bestaar af 14 Malkekøer foruden 22 Stkr. Ungkvæg og Kalve, 4 Heste samt 7 Faar. Sidste Aar solgtes c. 45 Fedesvin. Kvægbesætningen, der er af blandet Race, vedligeholdes hovedsagelig ved eget Tillæg.

Anesminde har den nuværende Ejer overtaget efter sin Svigerfader, Esper Mikkelsen, som omkring 1858 havde taget den i Arv efter sin Fader, Mikkil Nielsen.

Gaarden ligger i Vester Grønning, tæt Ø. for Vejen fra Skive til Hvalpsund, omgivet mod N. og V. af den store, kønne Have. Alle Bygningerne er af Grundmur med Straatage; Hovedb., der er opført c. 1830 i den n. Side af Gaardspladsen, rummer en stor og god Lejlighed; Avlsb. er alle opførte 1867. Engen ligger ved Ejendommens ø. Skel, skilt fra Agermarken ved Plantagen, der er anlagt paa nogle Bakker, og hvis Bestand er Løvtræer og Naalet træer i Blanding.

Grønninggaard, Grønning Sogn. Postforb.: Jebjerg, og St.: Lyby, hvortil c. 2 Km. Gaarden ligger c. 9 Km. fra nærmeste Købstad, Skive. Nuværende Ejer: *Jens Christian Bligaard*, som overtog Gaarden i Marts 1900, er født i Øster Lyby 19. Juni 1860 og gift med *Else Marie Christensen*, født i Grønning 10. April 1874.

Matr.-Nr. 4a m. fl. af Grønning. Hartkorn 6 Tdr. 1 Skp. 1 Alb. Ejendoms-skyld 40,000 Kr. Brandassurance for Hovedb. 7,100 Kr., for Avlsb. 11,470 Kr. Gaardens samlede Areal 99 Tdr. Ld., deraf Ager 88, Eng 5, Skov 3, Hede 2, Have og Gaardsplads 1. Agermarken drives i en 8 Marksdrift: Helbrak, Rug, Havre, Roer, Byg, Havre og 2aars Græs. Jordens Bonitet er god, dyb Lermuld paa Lerunderlag. Besætningen bestaar af 10 Malkekøer foruden c. 35 Stkr. Ungkvæg og Kalve, 4 Heste, 3 Plage og Føl samt 20 Faar. Sidste Aar solgtes c. 30 Fedesvin. Kvægbesætningen, der er af blandet Race, vedligeholdes hovedsagelig ved Indkøb.

Grønninggaard's ældst kendte Ejer var Jens Halborg, i hvis Slægt den var gaaet i Arv i flere Led. Han skødede c. 1865 Ejendommen til sin Søn, Jens Christian Halborg, efter hvis Død hans Enke mageskiftede den bort til den nuværende Ejer.

Gaarden ligger tæt S. for Vester Grønning Kirke, umiddelbart Ø. for Vejen fra Skive til Hvalpsund. Hovedb. er opført 1907 i den n. Side af Gaardspladsen; det er en smuk, grundmuret, teglhængt Bygning, der rummer en stor og god Lejlighed. Alle Avlsb. er opførte 1875 af Grundmur og tækkede med Straa. Paa Laden er opstillet Vindmotor til Drift af samtlige faste Maskiner. Haven omgiver Gaarden mod N. og Ø. Engen er beliggende ved det n. Skel langs Grønning Aa, og Skoven, hvis Bestand er Naaletræer, ligger langs Engens v. Side.

Niels Østergaard-Jensens Gaard i Øster Grønning, Grønning Sogn. Postforb. og St.: Jebjerg, hvortil c. 6 Km. Gaarden ligger c. 10 Km. fra nærmeste Købstad, Skive. Nuværende Ejer: *Niels Østergaard-Jensen*, som overtog Gaarden i Efteraaret 1911, er født paa Ejendommen 8. Decbr. 1885 og gift med *Anna Nielsen*, født i Grønning 21. Febr. 1895.

Matr.-Nr. 3a m. fl. af Øster Grønning. Hartkorn 8 Tdr. 2 Skpr. Ejendoms-skyld 46,000 Kr. Brandassurance for Hovedb. og Avlsb. c. 19,000 Kr. Gaardens samlede Areal 120 Tdr. Ld., deraf Ager 90, Eng 8, Mose 1, Plantage $\frac{3}{4}$, Græsningensareal 7, Hede 12, Have og Gaardsplads $1\frac{1}{4}$. Agermarken drives i en 9 Marksdrift: Helbrak, Rug, Havre, Roer, Byg, Havre og 3aars Græs. Jordens Bonitet er god, dyb Muld med Lerunderlag. Besætningen bestaar af 9 Malkekøer foruden c. 40 Stkr. Ungkvæg og Kalve, 1 Tyr, 5 Heste, 2 Plage samt 29 Faar. Sidste Aar solgtes c. 30 Fedesvin. Kvægbesætningen, der er af blandet Korthornsrace, vedligeholdes hovedsagelig ved Indkøb.

Gaardens ældst kendte Ejer er den nuværende Ejers Oldefader, Christen Nielsen, som 1830 skødede den til sin Søn, Jens Christensen, fra hvem den atter gik i Arv til Sønnen, Anders Jensen, den nuværende Ejers Fader, efter hvem han har overtaget den.

Gaarden ligger i Øster Grønning By. Hovedb., der i 1866 er opført i den n. Side af Gaardspladsen, er ligesom den v. Staldlænge, opført 1853, og den ø. Staldlænge, opført 1857, bygget af Grundmur, medens Laden, der er opført 1841, og en Reserverlade samt en Svinestald, der begge er opførte 1890, begge er byggede af Bindingsværk; Hjælpe-laden, der bærer høj Trimpel, og Svinestalden er begge teglhængte, medens alle de andre Bygninger bærer Straataage. Engen er beliggende langs Jordernes ø. Skel, medens Granplantagen ligger mod S.

Thordal, Grønning Sogn. Postforb. og St.: Jebjerg, hvortil c. 4 Km. Gaarden ligger c. 8 Km. fra nærmeste Købstad, Skive. Nuværende Ejer: *Christian Thordal*, som overtog Gaarden i Efteraaret 1911, er født paa Ejendommen 1. Maj 1883 og gift med *Dorthea Faarkrog*, født i Balling i Jan. 1889.

Matr.-Nr. 5 m. fl. af Øster Grønning. Hartkorn 7 Tdr. 6 Skpr. Ejendomsskyld 46,000 Kr. Brandassurance for Hovedb. og Avlsb. c. 17,000 Kr. Gaardens samlede Areal 135 Tdr. Ld., deraf Ager 96, Eng 25, Mose 5, Hede 8, Have og Gaardsplads 1. Agermarken drives i en 8 Marksdrift: Helbrak, Rug, Havre, Roer, Byg, Havre og 2aars Græs. Jordens Bonitet er god, dyb Muld paa Lerunderlag. Besætningen bestaar af 10 Malkekøer foruden 50 Stkr. Ungkvæg og Kalve, 6 Heste, 4 Plage og Føl samt 20 Faar. Sidste Aar solgtes c. 50 Fedesvin. Kvægbesætningen, der er af blandet Race, vedligeholdes hovedsagelig ved Indkøb.

Thordal har gennem mange Led tilhørt den nuværende Ejers Slægt. Ældst kendt af Ejerne er Niels Jensen, hvis Søn, Niels Nielsen, i 1875 skødede Ejendommen til sin Søn, der ligeledes hed Niels Nielsen, og hvis Enke, efter i nogle Aar at have drevet Ejendommen selv, overdrog den til sin Søn, den nuværende Ejer.

Gaarden er beliggende sydligst i Øster Grønning, omgivet af sin kønne Frugt- og Blomsterhave. Alle Bygningerne er af Grundmur med Straatage; Laden er opført 1850, Kostalden 1885 og Hestestalden 1890. Engen ligger ved den s. Side af Agermarken, paa hvilken der findes en fredlyst Gravhøj fra Oldtiden.

Tjeldshave, Grønning Sogn. Postforb. og St.: Jebjerg, hvortil c. 4 Km. Gaarden ligger c. 11 Km. fra nærmeste Købstad, Skive. Nuværende Ejer: Sogne- raadsformand *Jens Foged*, som overtog Gaarden i Maj 1896, er født paa Ejendommen 11. Oktbr. 1872 og gift med *Eline Kjeldine Jacobsen*, født i Grønning 8. Novbr. 1875.

Matr.-Nr. 11a af Øster Grønning. Hartkorn 4 Tdr. 5 Skpr. 2 Fdkr. 2½ Alb. Ejendomsskyld 38,000 Kr. Brandassurance for Hovedb. 4,500 Kr., for Avlsb. 16,960 Kr. Gaardens samlede Areal 121½ Td. Ld., deraf Ager 85, Eng 6, Plantage 3, udyrkede Arealer 22½, Hede 4, Have og Gaardsplads 1. Agermarken



Tjeldshave.

drives i en 8 Marksdrift: Roer, Byg, Rug, Roer, Havre, Havre og 2aars Græs. Jordens Bonitet er god Muld paa Lerunderlag, undtagen c. 10 Tdr. Ld., der har Sandunderlag. Besætningen bestaar af 12 Malkekøer foruden 20 Stkr. Ungkvæg og Kalve, 3 Tyre, 21 Fedekreaturer, 6 Heste samt 4 Plage og Føl. Sidste Aar solgtes 66 Fedesvin. Kvægbesætningen, der er af blandet Race, vedligeholdes kun delvis ved eget Tillæg.

Tjeldshave's ældst kendte Ejer var Christen Foged, hvis Søn, Jens Christensen Foged, i 1870 skødede den til sin Svigersøn, Jens Christian Pedersen Tækker, den nuværende Ejers Fader, efter hvem han har taget den i Arv.

Gaarden ligger meget smukt i Øster Grønning ud mod Fjorden. I den n. Side af Gaardspladsen ligger Hovedb., som er opført kort efter Aaret 1800 af Lervægge; senere er den dog undermuret med Grundmur, saa den afgiver en solid og hyggelig Beboelse. Avlsb. er alle af Grundmur, Laden og Hestestalden opført 1883, Kostalden 1895. Samme Aar byggedes udenfor den egentlige Gaardplan en grundmuret Svinestald. Alle Bygningerne bærer Straatage. Paa Laden er opstillet Vindmotor til Drift af de faste Maskiner. Engen er tildels anlagt som Kultureng; den ligger S. og Ø. for Gaarden, medens Plantagen, der bestaar af Naaletræer, ligger mod Ø.

Grønriis, Grønning Sogn. Postforb. og St.: Jebjerg, hvortil c. 4 Km. Gaarden ligger c. 12 Km. fra nærmeste Købstad, Skive. Nuværende Ejer: *Jeppe*

Christian Nielsen, som overtog Gaarden 15. Septbr. 1882, er født i Grinderslev 10. Juni 1860 og var gift med *Mariane Christensen*, født i Grønning 24. Juli 1854.

Matr.-Nr. 13a m. fl. af Øster Grønning. Hartkorn 6 Tdr. 7 Skpr. 3 Fdkr. $\frac{3}{4}$ Alb. Ejendomsskyld 46,000 Kr. Brandassurance for Hovedb. og Avlsb. c. 23,000 Kr. Gaardens samlede Areal 134 Tdr. Ld., deraf Ager 105, Eng 4, Hede 24, Have og Gaardsplads 1. Agermarken drives i en 7 Marksdrift: Helbrak, Rug, Roer, Byg, Havre og 2aars Græs. Jordens Bonitet er en Del uensartet, dels god Muldjord paa Lerunderlag, dels af lettere Beskaffenhed. Besætningen bestaar af 10 Malkekøer foruden 18 Stkr. Ungkvæg og Kalve, 1 Tyr, 14 Fedekreaturer, 6 Heste, 3 Plage og Føl samt 12 Faar. Sidste Aar solgtes 52 Fedesvin. Kvægbesætningen, der er af blandet Race, vedligeholdes kun delvis ved eget Tillæg.

Grønriis skal efter Sagnet i sin Tid have ligget nede ved Fjorden og i længst forsvundne Dage have været beboet af en vidt om frygtet Sørøverhøvding. I den nyere Tid har Ejendommen i en lang Aarrække været i Familien Riis' Besiddelse, indtil Niels Riis, der havde taget Gaarden i Arv efter sin Fader, Niels Andersen Riis, døde, og hans Enke ægtede den nuværende Ejer.

Gaarden ligger højt og frit NØ. for Vester Grønning med en vid og smuk Udsigt over det omgivende Landskab. Alle Bygningerne er opførte af Grundmur efter en Ildsvaade i 1895; Hovedb., der ligger i den s. Side af Gaardspladsen, er tækket med Skifer, Avlsb. med Straa. Paa Laden er opstillet Vindmotor til Drift af de faste Maskiner. Engen ligger midt i Agermarken Ø. for Gaarden. — I Hestebesætningen findes to præmierede Avlshopper.

Ravshøjgaard, Rybjerg Sogn. Postforb. og St.: Roslev, hvortil c. 3 Km. Gaarden ligger c. 20 Km. fra nærmeste Købstad, Skive. Nuværende Ejer: *Esper Simonsen Espersen*, som overtog Gaarden 11. Marts 1892, er født paa Ejendommen 17. Juli 1860.

Matr.-Nr. 2 af Hestbæk. Hartkorn 5 Tdr. 6 Skpr. 1 Fdkr. $1\frac{1}{2}$ Alb. Ejendomsskyld 37,000 Kr. Brandassurance for Hovedb. 5,850 Kr., for Avlsb. 16,850 Kr. Gaardens samlede Areal 66 Tdr. Ld., deraf Ager 53, Eng 6, Mose 6, Have og Gaardsplads 1. Af Agermarken drives 41 Tdr. Ld. i en 9 Marksdrift: Helbrak, Vintersæd, Havre, Roer, Byg, Havre og 3aars Græs; 12 Tdr. Ld. drives uden noget egentligt Sædskitte. Jordens Bonitet er i den store Drift god Muld, hovedsagelig paa Lerunderlag, i de 12 Tdr. Ld. lettere Muld paa blandet Underlag. Besætningen bestaar af 8 Malkekøer foruden 22 Stkr. Ungkvæg og Kalve, 1 Tyr, 8 Fedekreaturer, 4 Heste, 2 Plage og Føl samt 10 Faar. Sidste Aar solgtes 22 Fedesvin. Kvægbesætningen, der er af blandet Race, vedligeholdes hovedsagelig ved eget Tillæg.

Ravshøjgaard, der har Navn efter en Høj, »Ravshøj« kaldet, som ligger paa Marken c. 500 M. SØ. for Gaarden, har den nuværende Ejer overtaget efter sin Fader, Simon Espersen, som 20. Oktbr. 1847 havde faaet den efter sin Farbroder, Jens Simonsen, den 11. April 1808 var bleven den tilskødet af sin Fader, Simon Jensen.

Gaarden ligger smukt, omgivet af sin store, kønne Have, tæt V. for Vejen til Fur Sund. Alle Bygningerne er af Grundmur med Straatage undtagen Hovedb., der bærer Tegltag; denne er opført 1865 i den n. Side af Gaardspladsen, medens Laden og Hestestalden blev ombygget i 1901 og Kostalden i 1903. Paa Laden er i 1910 opstillet en Vindmotor til Drift af de faste Maskiner. Engen ligger c. 1000 M. NØ. for Gaarden, medens Mosen ligger i samme Afstand mod NV.

Gammel Rybjerggaard, Rybjerg Sogn. Postforb. og St.: Roslev, hvortil c. 2 Km. Gaarden ligger c. 19 Km. fra nærmeste Købstad, Skive. Nuværende Ejer: *Niels Andreas Nielsen*, som overtog Gaarden 6. Septbr. 1901, er født i Rærup 6. April 1875 og gift med *Kathrine Lund*, født i Tønndering 19. Aug. 1873.

Matr.-Nr. 18 m. fl. af Kirkeby. Hartkorn 6 Tdr. 2 Skpr. 3 Fdkr. $1\frac{1}{2}$ Alb. Ejendomsskyld 45,000 Kr. Brandassurance for Hovedb. 7,620 Kr., for Avlsb. 19,620 Kr. Gaardens samlede Areal $92\frac{1}{2}$ Td. Ld., deraf Ager 74, Eng 12, Mose 2, Skov 2, Veje 1, Have og Gaardsplads $1\frac{1}{2}$. Af Agermarken drives 36 Tdr. Ld. i en 6 Marksdrift: Havre, Roer, Byg, Havre og 2aars Græs; 26 Tdr. Ld. i en 7 Marksdrift: Helbrak, Rug, Roer, Havre og 3aars Græs; 12 Tdr. Ld. benyttes til Frøavl. Jordens Bonitet er god Muldjord, hovedsagelig paa Lerunderlag. Besætningen

bestaar af 24 Malkekøer foruden 18 Stkr. Ungkvæg og Kalve, 2 Tyre, 6 Heste, 4 Plage og Føl samt 8 Faar. Sidste Aar solgtes c. 60 Fedesvin. Kvægbesætningen, der er af rød dansk Race, vedligeholdes hovedsagelig ved eget Tillæg.

Gammel Rybjerggaard har den nuværende Ejer købt af sin Morbroder, Anders Christian Jensen, som c. 1859 havde arvet den efter sin Fader, Jens Præstgaard, der, saa vidt vides, havde erhvervet Ejendommen ved Giftermaal med sin Formands Enke.

Gaarden ligger meget smukt i den v. Side af Kirkeby, omgivet af sin Have mod N. og Ø., af frodige Læplantninger mod V. og af Skoven mod S. Alle Bygningerne er af Grundmur; Hovedb. afgiver en hyggelig og meget rummelig Lejlighed; den er bygget 1875; alle Avlsb. i 1906 efter Ildsvaade; de er tækkede med Pap. I Kostald og Svinestald findes muret Hvalvingsloft mellem Jernbjælker. Ø. ud fra Kostalden er bygget en Side-længe, der benyttes til Ungkreaturer og Roehus. Petroleumsmotor er installeret til Drift af de faste Maskiner. Engen ligger tæt N. for Haven. Skoven begynder umiddelbart S. for Gaarden; dens Bestand er væsentligst Bøg og Ask med isprængte Ege.

Bakgaard, Rybjerg Sogn. Postforb. og St.: Roslev, hvortil c. 5 Km. Gaarden ligger c. 19 Km. fra nærmeste Købstad, Skive. Nuværende Ejer: *Carl Pedersen*, som købte Gaarden 16. Jan. 1910, er født i Øster Lyby 14. Febr. 1854 og gift med *Dorthea Jensen*, født i Resen Sogn 1. Maj 1854.

Matr.-Nr. 2 m. fl. af Rybjerg. Hartkorn 6 Tdr. 1 Skp. 1 Fdkr. 1 ½ Alb. Ejendomsskyld 38,000 Kr. Brandassurance for Hovedb. 6,500 Kr., for Avlsb. 17,500 Kr. Gaardens samlede Areal 88 Tdr. Ld., deraf Ager 78, Eng 9, Have og Gaardsplads 1. Af Agermarken drives 59 Tdr. Ld. i en 8 Marksdrift: Havre, Roer, Byg, Blandsæd, Havre og 3aars Græs: 19 Tdr. Ld. i en anden 8 Marksdrift: Helbrak, Rug, Blandsæd, Havre og 4aars Græs. Jordens Bonitet er i den store Drift god Muld paa Lerunderlag, i den mindre Drift af noget uensartet Karakter. Besætningen bestaar af 9 Malkekøer foruden 30 Stkr. Ungkvæg og Kalve, 1 Tyr, 16 Fedekreaturer, 6 Heste samt 6 Faar. Sidste Aar solgtes 38 Fedesvin. Kvægbesætningen, der er af blandet Race, vedligeholdes kun delvis ved eget Tillæg.

Bakgaard's ældst kendte Ejer var Jens Bak, hvis Enke senere ægtede Morten Christensen, der saaledes blev Ejer af Gaarden. Han skødede den til sin Datter, Sine Christensen, som derpaa ægtede Andreas Lykke, efter hvem den nuværende Ejer har købt Ejendommen.

Gaarden ligger paa en Bakkeskraaning c. ½ Km. N. for Vejen fra Roslev St. til Hvalpsund. Alle Bygningerne er af Grundmur med Paptage med Undtagelse af Kostalden, der er tækket med Skifer. Hovedb. er ligesom Laden en ældre Bygning, medens Kostalden er opført 1887 og Hestestalden 1894. De faste Maskiner drives ved Klapsejlsmotor. Engen er beliggende ved det n. Skel.

Fædresminde, Rybjerg Sogn. Postforb. og St.: Roslev, hvortil c. 4 Km. Gaarden ligger c. 16 Km. fra nærmeste Købstad, Skive. Nuværende Ejer: Enkefru *Karen Andersen*, f. *Justesen*, som overtog Gaarden 20. Jan. 1907, er født i Tastum 15. Juli 1850.

Matr.-Nr. 4 m. fl. af Rybjerg. Hartkorn 6 Tdr. 5 Skpr. ½ Alb. Ejendomsskyld 37,000 Kr. Brandassurance for Hovedb. og Avlsb. 19,000 Kr. Gaardens samlede Areal 121 Tdr. Ld., deraf Ager 90, Eng 12, Mose 2, Hede 16, Have og Gaardsplads 1. Gaarden drives af Ejerinden med *Jens Peter Johnsen* som Bestyrer; J. P. Johnsen er født i Hestbæk 15. Decbr. 1851. Agermarken drives i en 8 Marksdrift: Helbrak, Rug, ½ Roer ½ Byg, Havre, Havre og 3aars Græs. Jordens Bonitet er i de ⅔ af Arealet god Muld paa Lerunderlag, i den ⅓ tyndere Muld, dog hovedsagelig paa Lerunderlag. Besætningen bestaar af 8 Malkekøer foruden 18 Stkr. Ungkvæg og Kalve, 2 Tyre, 12 Fedekreaturer, 5 Heste, 2 Plage og Føl samt 12 Faar. Sidste Aar solgtes c. 20 Fedesvin. Kvægbesætningen, der er af blandet Korhornsrace, vedligeholdes kun delvis ved eget Tillæg.

Fædresminde overtog den nuværende Ejerindes afdøde Mand, Jens Andersen, 21. Decbr. 1880 efter sin Fader, Sognefoged Anders Hendriksen, som havde overtaget Ejendommen 14. Decbr. 1840.

Gaarden ligger midt i Rybjerg By, tæt S. for Vejen fra Roslev St. til Hvalpsund, omgivet mod N. af Have og Plantninger. Alle Bygningerne er af Grundmur med Straa-

tage; ældst er Hovedb., der er opført 1858 i den n. Side af Gaardspladsen, medens Kostalden er opført 1866, Hestestalden 1891 og Laden 1893. De faste Maskiner drives ved Klapsejlsmotor. Engen er fraliggende ved Hinnerup Aa. — I Besætningen findes en Avlshoppe, der er tildelt 1. Præmie.

Yttrup Vestergaard, Rybjerg Sogn. Postforb. og St.: Roslev, hvortil c. 3 Km. Gaarden ligger c. 22 Km. fra nærmeste Købstad, Skive. Nuværende Ejer: *Christian Nielsen*, som købte Gaarden 2. April 1909, er født i Grønning 15. Septbr. 1885 og gift med *Mariane Nielsen*, født i Grønning 11. Febr. 1886.

Matr.-Nr. 3 m. fl. af Yttrup. Hartkorn 5 Tdr. 3 Skpr. 1 Fdkr. 1 Alb. Ejendomsskyld 36,000 Kr. Brandassurance for Hovedb. 4,520 Kr., for Avlsb. 15,080 Kr. Gaardens samlede Areal 81 Tdr. Ld., deraf Ager 56, Eng og Mose 23, Bakker 1, Have og Gaardsplads 1. Agermarken drives i en 8 Marksdrift: Helbrak, Rug, Havre, Roer, Byg, Havre og 2aars Græs. Jordens Bonitet er god, dyb Muld paa Lerunderlag. Besætningen bestaar af 8 Malkekøer foruden 21 Stkr. Ungkvæg og Kalve, 1 Tyr, 4 Fedekreaturer, 4 Heste, 2 Plage og Føl samt 8 Faar. Sidste Aar solgtes 34 Fedesvin. Kvægbesætningen, der er af blandet Race, vedligeholdes kun delvis ved eget Tillæg.



Yttrup Vestergaard.

Yttrup Vestergaard har den nuværende Ejer købt af Anders Peter Andersen, der havde taget den i Arv efter sin Fader, Christen Andersen, hvis Fædrengaard det, saa vidt vides, var.

Gaarden er beliggende i den v. Side af Yttrup By, omgivet mod N. af Frugt-og Blomsterhave. Hovedb. og begge Staldlængerne er af Grundmur, Laden af Kampestensmur; alle Bygningerne bærer Straatage. Mod Sydsiden af Laden er opført et grundmuret, paptækket Halvtags-Roehus. Paa Laden er opstillet Klapsejlsmotor til Drift af de faste Maskiner. Jorderne strækker sig navnlig mod V. med jævnt Hovedfald mod Ø. Engen, der tildels er anlagt som Kulturreng, er beliggende langs Ejendommens v. Skel.

Niels Revsgaards Gaard i Gamstrup, Roslev Sogn. Postforb. og St.: Roslev, hvortil c. ½ Km. Gaarden ligger c. 18 Km. fra nærmeste Købstad, Skive. Nuværende Ejer: *Niels Revsgaard*, som overtog Gaarden i April 1889, er født paa Ejendommen 17. Septbr. 1852.

Matr.-Nr. 1a m. fl. af Gamstrup. Hartkorn 6 Tdr. 5 Skpr. 1 Fdkr. ¼ Alb. Ejendomsskyld 45,000 Kr. Brandassurance for Hovedb. 7,000 Kr., for Avlsb.

16,100 Kr. Gaardens samlede Areal 113 Tdr. Ld., deraf Ager 98½, Eng 9, Mose 4, Have og Gaardsplads 1½. Af Agermarken drives 56 Tdr. Ld. i en 8 Marksdrift: Havre, Roer, Byg, Blandsæd, Havre og 3aars Græs; 42½ Td. Ld. i en anden 8 Marksdrift: Helbrak, Rug, ⅓ Roer ⅓ Kartoffler ⅓ Ærter, Havre og 4aars Græs. Jordens Bonitet er i den store Drift god Muld paa Lerunderlag, i den mindre Drift delvis af lettere Beskaffenhed. Besætningen bestaar af 8 Malkekøer foruden c. 20 Stkr. Ungkvæg og Kalve, 2 Tyre, 26 Fedekreaturer, 5 Heste, 5 Plage og Føl samt 16 Faar. Sidste Aar solgtes c. 60 Fedesvin. Kvægbesætningen, der er af blandet Korthornsrace, vedligeholdes kun delvis ved eget Tillæg.

Niels Revsgaards Gaard har den nuværende Ejer overtaget efter sin Fader, Jens Severin Revsgaard, som 21. Septbr. 1850 havde købt den af Karen Jensdatter, Enke efter Morten Eriksen.

Gaarden ligger i Gamstrup, tæt N. for Vejen fra Hvalpsund til Sallingsund, kun adskilt fra Landevejen ved sin store smukke Frugt- og Blomsterhave. Alle Bygningerne er af Grundmur, Hovedb. tækket med Tegl, Avlsb. med Rør og Straa. Hovedb. er opført 1872 i den s. Side af Gaardspladsen, Laden 1865, Hestestalden 1868 og Kostalden 1892. I Kostalden findes murede Hvælvinger mellem Jernbjælker. Til Drift af de faste Maskiner er paa Laden opstillet Vindmotor. Vand er indlagt i Bygningerne fra eget Vandværk. Engen er fraliggende mod NØ. ved Relling Enge. — I Hestebesætningen findes 2 Avlshopper, der er kaarede i 1. Klasse.

Hestehøjgaard, Roslev Sogn. Postforb. og St.: Roslev, hvortil c. 1 Km. Gaarden ligger c. 18 Km. fra nærmeste Købstad, Skive. Nuværende Ejer: *Laur*



Hestehøjgaard.

Jensen Ravn, som købte Gaarden 1. Novbr. 1910, er født paa Bustrup Hedegaard i Lem Sogn 20. Juli 1860 og gift med *Juliane Marie Edvardsen*, født i Rønbjerg 10. Juni 1859.

Matr.-Nr. 4a af Roslev. Hartkorn 6 Tdr. 3 Skpr. 1 Fdkr. ¼ Alb. Ejendoms-skyld 37,000 Kr. Brandassurance for Hovedb. 3,060 Kr., for Avlsb. 12,240 Kr. Gaardens samlede Areal 113 Tdr. Ld., deraf Ager 80, Eng 5, Hede 27, Have og Gaardsplads 1. Af Agermarken drives 32 Tdr. Ld. i en 8 Marksdrift: Havre, Roer, Byg, Blandsæd, Havre og 3aars Græs; 24 Tdr. Ld. i en anden 8 Marksdrift: Helbrak, Rug, Roer, Byg, Havre og 3aars Græs; 24 Tdr. Ld. drives for sig uden noget egentligt fast Sædskifte. Jordens Bonitet er i de 56 Tdr. Ld. let Muldjord paa magert Lerunderlag, i det øvrige sandmuldet Jord paa noget forskelligartet

Underlag. Besætningen bestaar af 14 Malkekøer foruden 28 Stkr. Ungkvæg og Kalve, 1 Tyr, 6 Heste, 2 Plage og Føl samt 28 Faar. Sidste Aar solgtes c. 20 Fedesvin. Kvægbesætningen, der er af blandet Race, vedligeholdes hovedsagelig ved eget Tillæg.

Hestehøjgaard's Jorder blev omkring 1775 købt fra Hovedgaarden Astrup af Provst Niels Chr. Stjernholm, som drev dem sammen med Præstegaardens Jorder, indtil han i 1818 overdrog dem til sin Søn, Rasmus Stjernholm, som derefter opbyggede Gaarden. Ved Auktion efter ham i 1838 købtes Hestehøjgaard af Jens Andersen Dalsgaard, der i 1871 skødede den til sin Søn, Chr. Jensen Dalsgaard, af hvem den nuværende Ejer har købt.

Gaarden ligger tæt S. for Vejen fra Sallingsund til Hvalpsund, umiddelbart V. for Roslev Kirke. Alle Bygningerne er af Grundmur med Straatage; Hovedb. er formentlig en ældre Bygning, medens Laden og Hestestalden er opførte omkring 1850 og Kostalden i 1910. Paa Laden er opstillet Vindmotor til Drift af de faste Maskiner. — Paa Markerne s. for Gaarden ligger 6 Kæmpehøje fra Oldtiden; af disse er »Skjelhøj« og »Hestehøj«, efter hvilken sidste Gaarden har Navn, paa Nationalmusæets Foranstaltning blevne fredlyste.

Glyngsholm, Roslev Sogn. Postforb. og St.: Roslev, hvortil c. 1 Km. Gaarden ligger c. 18 Km. fra nærmeste Købstad, Skive. Nuværende Ejer: Sogne-



Glyngsholm.

foged *Niels Pedersen*, som købte Gaarden 12. Septbr. 1889, er født i Otting 12. Oktbr. 1864 og gift med *Christine Jensine Christensen*, født i Grønning 13. Febr. 1869.

Matr.-Nr. 9a m. fl. af Roslev. Hartkorn 5 Tdr. 6 Skpr. 1 Fdkr. 2½ Alb. Ejendomsskyld 36,000 Kr. Brandassurance for Hovedb. 6,400 Kr., for Avlsb. 10,900 Kr. Gaardens samlede Areal 85 Tdr. Ld., deraf Ager 76½, Eng 3, Skov 2, Hede 1, Veje 1½, Have og Gaardsplads 1. Af Agermarken drives 50 Tdr. Ld. i en 8 Marksdrift: ½ Havre ½ Halvbrak, Roer, Havre, ½ Byg ½ Roer, Havre og 3aars Græs; 26½ Td. Ld. i en anden 8 Marksdrift: Helbrak, Rug, Roer, Havre og 4aars Græs. Jordens Bonitet er i de 50 Tdr. Ld. god, dyb Muldjord, overvejende paa Lerunderlag, i de 26½ Td. Ld. hovedsagelig god sandmuldet Jord paa lerblandet Underlag. Besætningen bestaar af 12 Malkekøer foruden 20 Stkr. Ungkvæg og Kalve, 1 Tyr, 10 Fedekreaturer, 4 Heste, 2 Plage og Føl samt 10 Faar. Sidste Aar solgtes 39 Fedesvin. Kvægbesætningen, der er af blandet Race, vedligeholdes kun delvis ved eget Tillæg.

Glyngsholm har den nuværende Ejer købt af Peter Jeppesen, som 1885 havde købt den af Laust Troelsen.

Gaarden ligger højt og frit kort S. for Roslev Kirke. Tidligere laa den inde i Roslev By, men i 1860 blev den udflyttet paa sin nuværende Plads. Fra den Tid stammer Laden, Hestestalden og Hovedb., der ligger i den s. Side af Gaardspladsen, medens

Kostalden er opført 1904. Alle Bygningerne er af Grundmur, de tre ældste Bygninger tækkede med Rør og Straa, Kostalden med Cementstenstag. I 1912 er indlagt elektrisk Lys og Kraft i Gaarden. Engen er fraliggende c. 1 Km. mod S. ved Rævekjør; den blev i 1896 anlagt som Kultureng og var den første af Engene i Salling, til hvis Kultivering Hedeselskabet ydede sin Medvirkning. Skoven, hvis Bestand er Gran og Fyr i Blanding med enkelte isprængte El, ligger langs Udmarkens s. Skel.

Bundgaard, Jebjerg, Sogn. Postforb. og St.: Jebjerg, hvortil c. 1 Km. Gaarden ligger c. 13 Km. fra nærmeste Købstad, Skive. Nuværende Ejer: *Anders Andersen*, som købte Gaarden i Marts 1899, er født i Lyby 2. Oktbr. 1875 og gift med *Andrea Marie Bilstrup*, født i Grønning 11. Oktbr. 1875.

Matr.-Nr. 2a m. fl. af Jebjerg. Hartkorn 6 Tdr. 7 Skpr. 3 Fdkr. 2¼ Alb. Ejendomsskyld 44,000 Kr. Brandassurance for Hovedb. c. 6,000 Kr., for Avlsb. 15,800 Kr. Gaardens samlede Areal 107 Tdr. Ld., deraf Ager 83½, Eng 4, Mose 1½, Skov 1, Hede 16, Have og Gaardsplads 1. Af Agermarken drives 65 Tdr. Ld. i en 7 Marksdrift: ½ Havre ½ Helbrak, Roer, Byg, Havre og 3aars Græs; 18½ Td. Ld. i en 5 Marksdrift: Helbrak, Rug, Havre og 2aars Græs. Jordens Bonitet er i den store Drift god, dyb Muld paa Lerunderlag, i den mindre Drift af noget lettere Art. Besætningen bestaar af 8 Malkekøer foruden 25 Stkr. Ungkvæg og Kalve, 1 Tyr, 6 Fedekreaturer, 5 Heste, 2 Plage og Føl samt 17 Faar. Sidste Aar solgtes c. 50 Fedesvin. Kvægbesætningen, der er af blandet Race, vedligeholdes hovedsagelig ved Indkøb.

Bundgaard var i sin Tid gennem mange Aar i samme Slægts Besiddelse, indtil den efter *Jens Bundgaard* købtes af *Christen Madsen*, som atter solgte til *Jørgen Hansen*, der c. 1883 skødede den til sin Svigersøn, *Jens Mogensen*, af hvem den nuværende Ejer har købt.

Gaarden ligger tæt Ø. for Jebjerg By. Alle Bygningerne er opførte 1907 af Grundmur; den smukke Hovedb., der ligger i den ø. Side af Gaardspladsen, og som rummer en stor og god Lejlighed, bærer Tegtag, medens Sidelængerne er tækkede med Straa og Laden med Tagpap. Engen ligger c. ¼ Km. mod SV., Skoven, hvis Bestand er Naaletræ, c. 1 Km. mod N.

Thustrupgaard, Jebjerg Sogn. Postforb. og St.: Jebjerg, hvortil c. 1 Km. Gaarden ligger c. 14 Km. fra nærmeste Købstad, Skive. Nuværende Ejer:

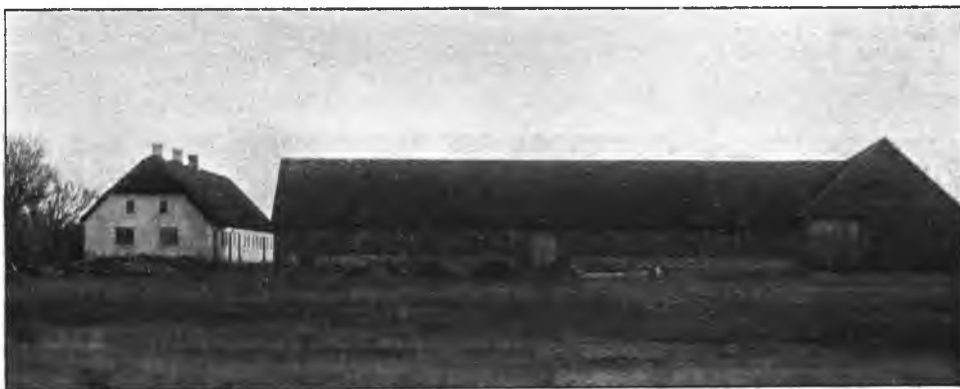

Thustrupgaard.

Christen Simonsen Boel, som overtog Gaarden i Decbr. 1870, er født paa Ejendommen 8. Febr. 1847 og gift med *Johanne Kathrine Hansen*, født i Nørre Thise 5. Decbr. 1860.

Matr.-Nr. 3a af Jebjerg. Hartkorn 6 Tdr. 1 Skp. 1 Fdkr. 2¼ Alb. Ejendomsskyld 38,000 Kr. Brandassurance for Hovedb. 6,000 Kr., for Avlsb. c. 15,000 Kr. Gaardens samlede Areal 109 Tdr. Ld., deraf Ager 94, Eng 2, Hede 12, Have og Gaardsplads 1. Af Agermarken drives 80 Tdr. Ld. i en 8 Marksdrift: ½ Helbrak

$\frac{1}{2}$ benyttet Brak, $\frac{1}{2}$ Rug $\frac{1}{2}$ Byg, Roer, Havre, Havre og 3aars Græs; 14 Tdr. Ld. henligger hovedsagelig til vedvarende Græs. Jordens Bonitet er i de 80 Tdr. Ld. god kraftig Muld paa Lerunderlag, i de 14 Tdr. Ld. af lettere Beskaffenhed. Besætningen bestaar af 12 Malkekøer foruden 36 Stkr. Ungkvæg og Kalve, 1 Tyr, 5 Heste, 1 Plag samt 16 Faar. Sidste Aar solgtes c. 50 Fedesvin. Kvægbesætningen, der er af sortbroget Race, vedligeholdes kun delvis ved eget Tillæg.

Thustrupgaard's ældst kendte Ejer var Christen Andersen, som 3. Marts 1837 skødede den til sin Søn, Simon Christensen, den nuværende Ejers Fader, efter hvem han har taget den i Arv.

Gaarden ligger tæt S. for Vejen fra Jebjerg til Breum, omgiven mod N. af Have og Plantninger. Alle Bygningerne er af Grundmur; Hovedb., der er opført 1855, ligger i den n. Side af Gaardspladsen; den bærer Straatage. Avlsb., der er ombyggede til Grundmur i 1912, bærer Spaantage. I begge Stalde findes murede Hvælvinger mellem Jernbjælker. Paa Marken S. for Gaarden ligger en fredlyst Gravhøj, kaldet »Rærhøj«.

Østergaard, Jebjerg Sogn. Postforb. og St.: Jebjerg, hvortil c. $\frac{1}{2}$ Km. Gaarden ligger c. 13 Km. fra nærmeste Købstad, Skive. Nuværende Ejer: *Søren Peter Østergaard*, som overtog Gaarden i Juni 1886, er født i Grønning 5. April 1866 og gift med *Marie Pedersen*, født i Thise 30. Marts 1866.

Matr.-Nr. 16a m. fl. af Jebjerg. Hartkorn 5 Tdr. 1 Skp. 1 Fdkr. $2\frac{1}{4}$ Alb. Ejendomsskyld 38,000 Kr. Brandassurance for Hovedb. 6,000 Kr., for Avlsb. 10,200 Kr. Gaardens samlede Areal 87 Tdr. Ld., deraf Ager 68, Eng 8, Plantage $\frac{1}{2}$, Hede $9\frac{1}{2}$, Have og Gaardsplads 1. Agermarken drives i en 8 Marksdrift: Helbrak, Rug, Havre, Roer, Byg, Havre og 2aars Græs. Jordens Bonitet er i de c. 46 Tdr. Ld. dyb Muld paa Lerunderlag, i det øvrige af noget lettere Beskaffenhed. Besætningen bestaar af 10 Malkekøer foruden c. 20 Stkr. Ungkvæg og Kalve, 1 Tyr, 16 Fedekreaturer, 4 Heste, 4 Plage og Føl samt 10 Faar. Sidste Aar solgtes c. 30 Fedesvin. Kvægbesætningen, der er af blandet Race, vedligeholdes kun delvis ved eget Tillæg.

Østergaard's ældst kendte Ejer var Peder Bundgaard, hvis Enke, Margrethe Pedersen, senere ægtede Søren Østergaard, der saaledes blev Ejer af Gaarden. Han skødede den 1886 til sin Svigersøn, Niels Poulsen, som samme Aar overdrog den til sin Søn, den nuværende Ejer.

Gaarden ligger i den ø. Side af Jebjerg By. Alle Bygningerne er af Grundmur; den kørne, vel indrettede Hovedb., der er opført 1908 i den n. Side af Gaardspladsen, er tækket med Cementsten. Kostalden er opført 1878, Laden 1880 og Hestestalden 1898; alle Avlsb. bærer Straatage. V. for den egentlige Gaardplan ligger et grundmuret, pap-tækket Materialhus. Til Drift af de faste Maskiner er opstillet Vindmotor paa Laden. Engen, der er anlagt som Kulturreng, ligger ved Ejendommens v. Skel.

Nørregaard, Jebjerg Sogn. Postforb. og St.: Jebjerg, hvortil c. 2 Km. Gaarden ligger c. 14 Km. fra nærmeste Købstad, Skive. Nuværende Ejer: *Mikkel Christian Espersen*, som overtog Gaarden i Septbr. 1876, er født paa Ejendommen 26. April 1849 og gift med *Inger Severin Revsgaard*, født i Roslev Sogn 11. Septbr. 1853.

Matr.-Nr. 4a m. fl. af Nannerup. Hartkorn 6 Tdr. 5 Skpr. 2 Fdkr. $\frac{1}{2}$ Alb. Ejendomsskyld 44,000 Kr. Brandassurance for Hovedb. 7,300 Kr., for Avlsb. 11,000 Kr. Gaardens samlede Areal 112 Tdr. Ld., deraf Ager 99, Eng 7, Mose $1\frac{1}{2}$, Plantage 2, Have og Gaardsplads $2\frac{1}{2}$. Agermarken drives i en 8 Marksdrift: $\frac{1}{2}$ Havre $\frac{1}{2}$ Helbrak, Rug, Roer, Byg, Havre og 3aars Græs. Jordens Bonitet er dels god, dyb Muld, dels af noget lettere Beskaffenhed, alt hvilende paa Lerunderlag. Besætningen bestaar af 12 Malkekøer foruden 32 Stkr. Ungkvæg og Kalve, 16 Fedekreaturer, 6 Heste, 4 Plage og Føl samt 12 Faar. Sidste Aar solgtes c. 30 Fedesvin. Kvægbesætningen, der er af blandet Race, vedligeholdes kun delvis ved eget Tillæg.

Nørregaard var i sin Tid Fæste under Hovedgaarden Nørgaard, men blev omkring 1810 købt til fri Ejendom af Mikkel Andersen, som 1846 skødede den til sin Svigersøn, Esper Thorsen, den nuværende Ejers Fader.

Gaarden ligger meget smukt i Nannerup By, mod S. og V. omgiven af sin store, gamle Frugt- og Blomsterhave. Alle Bygningerne er af Grundmur med Straatage med

Undtagelse af et Materialhus af Bindingsværk, tækket dels med Tegl, dels med Tagpap, som 1898 er opført Ø. for den egentlige Gaardplan. Ældst er Laden og Hestestalden, der er byggede 1859, medens Hovedb. er opført 1874 og Kostalden med en tilstødende Vinkelbygning 1898. Paa Gaarden er installeret Petroleumsmotor til Drift af de faste Maskiner. Oprindeligt hørte der kun 76 Tdr. Ld. til Nørregaard, men i 1865 tilkøbtes en Parcel fra en af Nabogaardene. Engen, der tildels er anlagt som Kultureng, er beliggende ved det s. og v. Skel, begrænset mod S. af Plantagen, hvis Bestand er Naaletræer.

Lundegaard, Lyby Sogn. Postforb. og St.: Lyby, hvortil c. ¼ Km. Gaarden ligger c. 9 Km. fra nærmeste Købstad, Skive. Nuværende Ejer: *Niels Nielsen Kvistgaard*, som overtog Gaarden 22. Juni 1905, er født paa Ejendommen 15. Juli 1854 og gift med *Maren Andersen*, født i Resen 9. April 1859.

Matr.-Nr. 4a m. fl. af Lyby. Hartkorn 9 Tdr. 2 Skpr. 1 Alb. Ejendomsskyld 50,000 Kr. Brandassurance for Hovedb. 2,850 Kr., for Avlsb. 13,115 Kr. Gaardens samlede Areal 80½ Td. Ld., deraf Ager 77, Eng 2½, Have og Gaardsplads 1. Af Agermarken drives 62 Tdr. Ld. i en 8 Marksdrift: Helbrak, Rug, Roer, Byg, Havre og 3aars Græs; 15 Tdr. Ld. i en 7 Marksdrift: Havre, Rug, Roer, Byg, Havre og 2aars Græs. Jordens Bonitet er meget dyb og kraftig Muld paa Ler-



Lundegaard.

underlag. Besætningen bestaar af 16 Malkekøer foruden 37 Stkr. Ungkvæg og Kalve, 2 Tyre, 6 Heste samt 10 Faar. Sidste Aar solgtes 43 Fedesvin. Kvægbesætningen, der er af sortbroget Race, vedligeholdes hovedsagelig ved eget Tillæg.

Lundegaard's ældst kendte Ejer var Christen Smed, som efterfulgtes af sin Søn, Niels Lund, hvis Enke, Maren Jacobsdatter, senere ægtede Niels Christian Nielsen, der 1873 overdrog Ejendommen til sin Stedsøn, Christen Nielsen, den nuværende Ejers Halvbroder, efter hvem han har overtaget den.

Gaarden er beliggende i en Sænkning Ø. for Lyby St. Alle Bygningerne er af Grundmur, Laden dog med Benyttelse af en Del Granit, tækkede med Straa med Undtagelse af den paptækkede Hjælpelade. Hovedb., der ligger i den ø. Side af Gaardspladsen, er en ældre Bygning; Kostalden er opført 1851, Hestestalden 1859, Hovedladen i 1874 og Hjælpeladen i 1900. Tidligere anvendtes en Vindmotor til Drift af de faste Maskiner, men i 1912 er denne afløst af en Petroleumsmotor. — Baade i Heste- og Kvægbesætningen findes forskellige præmierede Individuer.

Fjordvang, Lyby Sogn. Postforb. og St.: Lyby, hvortil c. 2 Km. Gaarden ligger c. 8 Km. fra nærmeste Købstad, Skive. Nuværende Ejer: *Jens Knudsen*, som købte Gaarden 1. Juli 1906, er født i Dalsgaarde 18. Oktbr. 1880 og gift med *Margrethe Espersen*, født paa Ramsinggaard 31. Aug. 1884.

Matr.-Nr. 1a m. fl. af Øster Lyby. Hartkorn 8 Tdr. 1 Skp. 3 Fdkr. 2½ Alb. Ejendomsskyld 45,000 Kr. Brandassurance for Hovedb. 3,500 Kr., for Avlsb. 14,200 Kr. Gaardens samlede Areal 85 Tdr. Ld., deraf Ager 79, Eng 5, Have og Gaardsplads 1. Af Agermarken drives 72 Tdr. Ld. i en 6 Marksdrift: Havre, Roer, Byg, Havre og 2aars Græs; 7 Tdr. Ld. henligger indhegnet til vedvarende Græsning. Jordens Bonitet er ret dyb Lermuld paa Lerunderlag. Besætningen bestaar af 10 Malkekøer foruden c. 44 Stkr. Ungkvæg og Kalve, 1 Tyr, 5 Heste, 3 Plage og Føl samt 15 Faar. Sidste Aar solgtes c. 40 Fedesvin. Kvægbesætningen, der er af blandet Korthornsrace, vedligeholdes hovedsagelig ved Indkøb.

Fjordvang udgjorde i sin Tid til selvstændige Gaarde, som senere sammenlagdes. I 1898 solgtes Ejendommen af Erich Mikkelsen, i hvis Slægts Besiddelse den havde været i mindst tre Led, til Johannes Jensen, af hvem den nuværende Ejer har købt.

Gaarden ligger meget smukt i Øster Lyby med en henrivende Udsigt over Skive Fjord til den modsatte Kystlinie. Hovedb., der ligger i den n. Side af Gaardspladsen, er opført c. 1840 og rummer en stor og god Lejlighed. Den er senere udvidet med en Fløj ud mod N., hvor den kønne, gamle Have strækker sig med sine Frugt- og



Fjordvang.

Blomsterkvarterer. Alle Avlsb. er opførte 1864 af Grundmur og tækkede med Straa ligesom Hovedb. V. for den egentlige Gaardplan ligger dog et Materialhus af Kampesten med Paptag. Til Drift af de faste Maskiner findes Husmølle. Engen, der er anlagt som Kultureng, ligger langs den n. Side af Agermarken.

Lybygaard, Lyby Sogn. Postforb. og St.: Lyby, hvortil c. 2 Km. Gaarden ligger c. 7 Km. fra nærmeste Købstad, Skive. Nuværende Ejer: *Jens Pedersen Thordahl*, som overtog Gaarden i Sommeren 1881, er født paa Ejendommen 25. Novbr. 1851 og gift med *Ingeborg Krogh*, født i Hvidbjerg paa Mors 6. Aug. 1856.

Matr.-Nr. 2a m. fl. af Øster Lyby. Hartkorn 7 Tdr. 2 Skpr. 2½ Alb. Ejendomsskyld 43,000 Kr. Brandassurance for Hovedb. og Avlsb. c. 18,000 Kr. Gaardens samlede Areal 98 Tdr. Ld., deraf Ager 80, Eng 1½, Hede 14, Have, Gaardsplads og Veje 2½. Agermarken drives i en 8 Marksdrift: ½ Hel- ½ Halvbrak, Rug, Havre, Roer, Byg, Havre og 2aars Græs. Jordens Bonitet er Lermuld paa Lerunderlag. Besætningen bestaar af 16 Malkekøer foruden c. 24 Stkr. Ungkvæg og Kalve, 1 Tyr, 4 Heste, 3 Plage og Føl samt 33 Faar. Sidste Aar solgtes c. 30 Fedesvin. Kvægbesætningen, der er af blandet Race, vedligeholdes hovedsagelig ved eget Tillæg.

Lybygaard har den nuværende Ejer overtaget efter sin Fader, Peder Christian Jensen, som omkring 1847 havde overtaget den efter sine Forældres Død. Hans Fader havde i sin Tid erhvervet sig Ejendommen ved Mageskifte.



Lybygaard.

Oprindelig laa Gaarden nede i en Lavning NØ. for Landevejen fra Skive til Hvalsund, men i 1890 blev den flyttet hen paa sin nuværende Plads tæt V. for Landevejen. Alle Bygningerne er opførte af Grundmur paa høj Granitsokkel; den v. Side af Laden er dog kun lerklinet Væg. Avlsb. bærer alle Straatage, medens Hovedb., der ligger i den ø. Side af Gaardspladsen, er tækket med Tegl. Paa Laden er opstillet Husmølle til Drift af de faste Maskiner. Engen er fraliggende ved Grønning Skel. — Paa Lybygaard Mark findes en Gravhøj fra Oldtiden, som ved Nationalmusæets Foranstaltning er bleven fredlyst.

Abildgaard, Lyby Sogn. Postforb. og St.: Lyby, hvortil c. 2 Km. Gaarden ligger c. 7 Km. fra nærmeste Købstad, Skive. Nuværende Ejer: *Peder Pedersen*



Abildgaard.

Tækker, som overtog Gaarden i Novbr. 1902, er født paa Ejendommen 17. Juni 1873 og gift med *Petra Kaastrup*, født i Dølby 19. April 1877.

Matr.-Nr. 4a m. fl. af Øster Lyby. Hartkorn 7 Tdr. 3 Skpr. 1¼ Alb. Ejendomsskyld 45,000 Kr. Brandassurance for Hovedb. 7,000 Kr., for Avlsb. 11,500 Kr. Gaardens samlede Areal 120 Tdr. Ld., deraf Ager 107, Eng 2, uopdyrkede Arealer

10, Have og Gaardsplads 1. Agermarken drives i en 8 Marksdrift: Helbrak, Rug, Havre, Roer, Byg, Havre og 2aars Græs. Jordens Bonitet er Lermuld paa Lerunderlag med Undtagelse af 20 Tdr. Ld., der hviler paa Sandunderlag. Besætningen bestaar af 5 Malkekøer foruden c. 143 Stkr. Ungkvæg og Kalve, 5 Heste, 2 Plage samt 42 Faar. Sidste Aar solgtes c. 20 Fedesvin. Kvægbesætningen, der er af blandet Race, vedligeholdes hovedsagelig ved Indkøb.

A bildgaard var indtil 1870 kun 64 Tdr. Ld. stor, men i nævnte Aar købtes en Nabogaard, hvis Jorder lagdes ind under. Gaarden har siden det 17. Aarhundrede tilhørt Slægten Tækker og gaaet i Arv fra Fader til Søn.

Gaarden ligger højt, frit og smukt tæt Ø. for Vejen fra Skive til Hvalpsund. Alle Bygningerne er af Grundmur, Hovedb. tækket med Skifer, Avlsb. med Straa. Den kønne Hovedb., der er opført 1885 i den n. Side af Gaardspladsen, afgiver en god og rummelig Lejlighed. Lige over for den ligger Laden, der er opført 1867, medens den v. Staldlænge er opført 1873 og den ø. Staldlænge i 1876. Paa Laden er opstillet Vindmotor til Drift af de faste Maskiner. Engen er beliggende ved den s. Side af Jorderne.

Kjærsgaard, Lyby Sogn. Postforb. og St.: Jebjerg, hvortil c. 1 Km. Gaarden ligger c. 13 Km. fra nærmeste Købstad, Skive. Nuværende Ejer: *Christian Jensen*, som købte Gaarden 1. April 1910, er født i Hjerm 14. Jan. 1880 og gift med *Marie Christensen*, født i Hem 16. Marts 1887.

Matr.-Nr. 3a m. fl. af Bostrup. Hartkorn 5 Tdr. 4 Skpr. 1 Fdkr. $\frac{1}{4}$ Alb. Ejendomsskyld 37,000 Kr. Brandassurance for Hovedb. 5,920 Kr., for Avlsb. 13,445 Kr. Gaardens samlede Areal 72 Tdr. Ld., deraf Ager 71, Have og Gaardsplads 1. Agermarken drives i en 7 Marksdrift: Rug efter Halvbrak, Roer, Byg, Havre og 2 $\frac{1}{2}$ aars Græs. Jordens Bonitet er god, dyb Muld paa Lerunderlag. Besætningen bestaar af 10 Malkekøer foruden 26 Stkr. Ungkvæg og Kalve, 1 Tyr, 4 Heste samt 7 Faar. Sidste Aar solgtes c. 40 Fedesvin. Kvægbesætningen, der er af blandet Race, vedligeholdes kun delvis ved eget Tillæg.

Kjærsgaard har den nuværende Ejer købt af Andreas Nielsen, som c. 1876 havde overtaget Ejendommen efter sin Fader.

Gaarden ligger inde i Bostrup By, tæt Ø. for Banen som fører fra Skive til Glyngøre, omgivet mod N. af sin store Frugt- og Blomsterhave. Alle Bygningerne er af Grundmur; Hovedb., der ligger i den n. Side af Gaardspladsen, er en ældre, teglhængt Bygning, medens Avlsb., der er opførte 1877—78, bærer Paptage.

Christianslund, Lyby Sogn. Postforb. og St.: Lyby, hvortil c. 2 Km. Gaarden ligger c. 7 Km. fra nærmeste Købstad, Skive. Nuværende Ejer: *Christian Laursen*



Christianslund.

Tækker, som overtog Gaarden i Sommeren 1912, er født paa Ejendommen 27. Juli 1887.

Matr.-Nr. 1 m. fl. af Intrup. Hartkorn 7 Tdr. 2 Skpr. 2 Fdkr. 2¼ Alb. Ejendomsskyld 48,000 Kr. Brandassurance for Hovedb. 5,850 Kr., for Avlsb. 13,600 Kr. Gaardens samlede Areal 130 Tdr. Ld., deraf Ager 103, Eng 15, Plantage 10, Have og Gaardsplads 2. Agermarken drives i en 8 Marksdrift: Helbrak, Vintersæd, Havre, ½ Roer ½ Byg, Havre og 3aars Græs. Jordens Bonitet er god, dyb Ler- muld paa Lerunderlag. Besætningen bestaar af 10 Malkekøer foruden c. 40 Stkr. Ungkvæg og Kalve, 2 Tyre, 5 Heste, 3 Plage og Føl samt 36 Faar. Sidste Aar solgtes c. 60 Fedesvin. Kvægbesætningen, der er af blandet Race, vedligeholdes hovedsagelig ved Indkøb.

Christianslund blev i sin nuværende Skikkelse oprettet af den nuværende Ejers Fader, Laust Pedersen Tækker, som 1868 købte Halvdelen af Jorderne, der indtil da var Fæste under Hovedgaarden Krabbesholm, og som senere, i 1882, købte den anden Halvdel af Jorderne af Jens Riis og samlede det hele til een Ejendom.

Gaarden ligger smukt i Intrup By under en Bakkekam, omgiven mod N. af sin store Frugt- og Blomsterhave, der mod V. fortsættes i en mindre Plantage. Hovedb., der ligger i den n. Side af Gaardspladsen, er opført 1880 af Grundmur med Skifertag; lige over for den ligger Laden, der ligesom den v. Staldlænge er opført 1876, medens den ø. Staldlænge er opført 1870. Endelig er i 1864 V. for den egentlige Gaardplan opført en Hjælpelade. Alle Avlsb. er af Grundmur med Straatage. Paa Laden er opstillet Vindmotor til Drift af de faste Maskiner. Engen, der er anlagt som Kulturreng, ligger i den s. Side af Jorderne. Plantagen, hvis Bestand er Naaletræer med isprængte Elm, ligger mod SV. og grænser ud mod Skive-Glyngøre Jernbane.

Krasbjerggaard, Lyby Sogn. Postforb. og St.: Lyby, hvortil c. 1 Km. Gaarden ligger c. 7 Km. fra nærmeste Købstad, Skive. Nuværende Ejer: *Esper*



Krasbjerggaard.

Thordahl Laursen, som overtog Gaarden i Febr. 1903, er født paa Ejendommen 23. Oktbr. 1875 og gift med *Kirstine Winther*, født i Sejling 2. Novbr. 1874.

Matr.-Nr. 3a m. fl. af Intrup. Hartkorn 5 Tdr. 6 Skpr. Ejendomsskyld 45,000 Kr. Brandassurance for Hovedb. og Avlsb. c. 24,000 Kr. Gaardens samlede Areal 90 Tdr. Ld., deraf Ager 79½, Eng 9, Have og Gaardsplads 1½. Agermarken drives i en 7 Marksdrift: Helbrak, Vintersæd, Roer, Blandsæd, Havre og 2aars Græs. Jordens Bonitet er god, dyb Muld paa Lerunderlag. Besætningen bestaar af 20 Malkekøer foruden c. 40 Stkr. Ungkvæg og Kalve, 1 Tyr, 5 Heste, 3 Plage og Føl samt 17 Faar. Sidste Aar solgtes c. 100 Fedesvin. Kvægbesætningen, der er af sortbroget Race, vedligeholdes delvis ved eget Tillæg.

Krasbjerggaard var i sin Tid Fæstegaard under Hovedgaarden Krabbesholm. Dens ældst kendte Ejer var den nuværende Ejers Oldefader, Anders Larsen, der efterfulgtes af sin Søn, Laust Andersen, som atter c. 1867 skødede Ejendommen til sin Søn, Anders Laursen, den nuværende Ejers Fader, efter hvem han har taget den i Arv.

Gaarden ligger i Intrup By, omgivet mod N. af Have og Plantninger. Alle Bygningerne er af Grundmur og alle tækkede med Straa med Undtagelse af Svinestalden, der ligger v. for den egentlige Gaardplan, og som bærer Paptag. Hovedb., der ligger i den n. Side af Gaardspladsen, er opført 1851, Laden og den ø. Staldlænge i 1873, og den v. Staldlænge i 1881. Alle de faste Maskiner drives ved Petroleumsmotor. Engen, der tildels er anlagt som Kultureng, er fraliggende c. $\frac{1}{4}$ Km. mod SØ. — Stamholderen i Kvægbesætningen er en 3aars Tyr, der er tilkendt 1. Præmie ved Dyrskue.

Dalgaard, Lyby Sogn. Postforb. og St.: Lyby, hvortil c. $1\frac{1}{2}$ Km. Gaarden ligger c. 8 Km. fra nærmeste Købstad, Skive. Nuværende Ejer: *Anders Christensen Dalgaard*, som købte Gaarden 20. Juni 1880, er født paa Ejendommen 25. Juli 1850 og gift med *Ane Marie Rasmussen*, født i Iibjerg 20. Juni 1863.

Matr.-Nr. 1a m. fl. af Dalgaard. Hartkorn 6 Tdr. 2 Skpr. 3 Fdkr. $\frac{1}{2}$ Alb. Ejendomsskyld 41,000 Kr. Brandassurance for Hovedb. 3,600 Kr., for Avlsb. 12,672 Kr. Gaardens samlede Areal 74 Tdr. Ld., deraf Ager 64, Eng 5, Plantage 4, Have og Gaardsplads 1. Agermarken drives i en 8 Marksdrift: $\frac{1}{2}$ Helbrak $\frac{1}{2}$ Halvbrak, $\frac{1}{2}$ Rug $\frac{1}{2}$ Staldfoder, Roer, Byg, Havre og 2aars Græs. Jordens Bonitet er god Lermuld paa Lerunderlag. Besætningen bestaar af 12 Malkekøer foruden c. 32 Stkr. Ungkvæg og Kalve, 1 Tyr, 5 Heste samt 26 Faar. Sidste Aar solgtes c. 40 Fedesvin. Kvægbesætningen, der er af blandet Kort-hornsrace, vedligeholdes hovedsagelig ved eget Tillæg.

Dalgaard udgjorde oprindeligt to selvstændige Gaarde, af hvilke den ene ejedes af Peder Christen Smed, den anden af Brødrene Anders og Christen Jensen. Omkring 1838 solgte Peder Smed sin Gaard til sin Svigersøn, Christen Christensen Dalgaard, som et Aarstid efter købte ogsaa den anden Gaard og lagde Jorderne sammen. Han overdrog 1872 Ejendommen til sin Søn, Christen Christensen, der 1880 solgte den til sin Broder, den nuværende Ejer.

Gaarden ligger meget smukt i Dalstrøget mellem Vester Lyby og Landevejen fra Skive til Hvalpsund, omgivet mod N. af Have og Læplantninger. Hovedb., der er opført 1860 af Grundmur, ligger i den n. Side af Gaardspladsen. Alle Avlsb. er ligeledes af Grundmur, Laden opført 1855, den v. Staldlænge 1890 og den ø. 1901. Desuden er i 1868 S. for den egentlige Gaardplan bygget en Hjelpelede, parallelt med Hovedladen, med hvilken den er forbunden ved en Fløj. Den v. Staldlænge bærer Paptag, ellers er samtlige Bygninger tækkede med Straa. Der er installeret Petroleumsmotor til Drift af alle de faste Maskiner. Dalgaard ligger bekvemt, midt paa sine Jorder, der har en jævn og god Overflade. Engen ligger langs det ø. Skel og Plantagen langs Engens Vestside.

Harre Herred.



Aasted Vestergaard, Aasted Sogn. Postforb. og St.: Durup, hvortil c. 4 Km. Gaarden ligger c. 28. Km. fra nærmeste Købstad, Skive. Nuværende Ejer: *Laust Madsen*, som købte Gaarden 23. Juli 1896, er født 1. Decbr. 1869 og gift med *Dorthea Foged*, født 7. Febr. 1880.

Matr.-Nr. 1a m. fl. af Aasted. Hartkorn 6 Tdr. 7 Skpr. 3 Fdkr. $1\frac{1}{2}$ Alb. Ejendomsskyld 38,000 Kr. Brandassurance for Hovedb. 8,640 Kr., for Avlsb. 13,060 Kr. Gaardens samlede Areal 108 Tdr. Ld., deraf Ager 72, Eng 22, Skov 10, Hede 2, Have og Gaardsplads 2. Af Agermarken drives 54 Tdr. Ld. i en 8 Marksdrift: Havre, Vintersæd, Byg, Roer, Byg, Havre og 2aars Græs; 18 Tdr. Ld. i en 7 Marksdrift: Helbrak, Rug, Roer, Havre og 3aars Græs. Jordens Bonitet er god Muld paa sandblandet Lerunderlag. Besætningen bestaar af 18 Malkekøer foruden 30 Stkr. Ungkvæg og Kalve, 4 Heste, 4 Plage og Føl samt 11 Faar. Sidste Aar solgtes c. 55 Fedesvin. Kvægbesætningen, der er af blandet Race, vedligeholdes kun delvis ved eget Tillæg.

Aasted Vestergaard er i sin nuværende Skikkelse oprettet 1883 af to tidligere selvstændige Gaarde, som Chr. Fjenbo købte og sammenlagde. Efter hans Død i 1894 drev hans Enke Ejendommen, til hun 2 Aar senere solgte den til den nuværende Ejer.

Gaarden ligger NV. for Aasted By og Kirke, omgiven mod S. og V. af Haven og en smuk lille Lund af Løvtræer. Alle Bygningerne er af Grundmur, Hovedb. tækket med Tegl, Avlsb. med Rør. Den kønne Hovedb. er opført i 1908 i den s. Side af Gaardspladsen, Avlsb. i 1892. Paa Laden er opstillet Husmølle til Drift af de faste Maskiner. Engen, der væsentligst er anlagt som Kultureng, ligger langs det s. og v. Skel. Plantagen bestaar af Naaletræer; den er beliggende mod V.

Korsgaard, Aasted Sogn. Postforb. og St.: Durup, hvortil c. 4 Km. Tlf. 4b over Durup Central. Gaarden ligger c. 24 Km. fra nærmeste Købstad, Skive. Nuværende Ejer: *Søren Christian Dahlgaard*, som overtog Gaarden 10. April 1901, er født i Rødding 25. Oktbr. 1876 og gift med *Jensine Pedersen*, født i Otting 5. Decbr. 1874.

Matr.-Nr. 2a m. fl. af Aasted. Hartkorn 9 Tdr. 4 Skpr. 1 Fdkr. 1 Alb. Ejendomsskyld c. 52,000 Kr. Brandassurance for Hovedb. og Avlsb. c. 24,000 Kr. Gaardens samlede Areal 120 Tdr. Ld., deraf Ager 102½, Eng 15½, Have, Gaards-



Korsgaard.

plads og Veje 2. Af Agermarken drives 84 Tdr. Ld. i en 6 Marksdrift: ½ Rug ½ Havre, Byg, Roer, Havre og 1½aars Græs; 18½ Td. Ld. henligger til vedvarende Græsning. Jordens Bonitet er god Muld dels paa Ler-, dels paa Sandunderlag. Besætningen bestaar af 20 Malkekøer foruden c. 40 Stkr. Ungkvæg og Kalve, 1 Tyr, 6 Heste, 3 Plage og Føl samt 2 Faar. Sidste Aar solgtes c. 60 Fedesvin. Kvægbesætningen, der er af blandet Race, vedligeholdes kun delvis ved eget Tillæg.

Korsgaard's ældst kendte Ejer var Esper Skov, der efterfugtes af Jeppe Hansen. Han mageskiftede 1859 Ejendommen bort til Hans Korsgaard, som 1889 overdrog den til sin Svigersøn, Jens Christen Sørensen, der 1899 solgte til Markus Skov. Af hans Enke har den nuværende Ejer købt.

Gaarden ligger nu frit og smukt, tæt N. for Aasted By og Kirke, omgiven mod N. af den kønne, velholdte Have. Tidligere laa Gaarden inde i Aasted By, men den blev udflyttet til sin nuværende Plads 1848. I 1896 nedbrændte alle Bygningerne, og de blev derefter opførte i Grundmur, Hovedb. tækket med Cementsten, Avlsb. med Straa. V. for den egentlige Gaardplan er senere bygget en grundmuret Svinestald og et cementstøbt Gødningshus, begge med Paptage. De faste Maskiner drives ved Petroleumsmotor. Jorderne strækker sig væsentlig mod S.; de har en jævn Overflade. Engen, hvoraf 10 Tdr. Ld. er anlagt som Kultureng, ligger c. 1½ Km. V. for Gaarden. — Paa Korsgaard Mark findes en Gravhøj fra Oldtiden, der paa Nationalmusæets Foranstaltning er fredet.

Nissumgaard, Aasted Sogn. Postforb. og St.: Durup, hvortil c. 3 Km. Gaarden ligger c. 22 Km. fra Skive og c. 15 Km. fra Nykøbing p. Mors, som altsaa egentlig er dens nærmeste Købstad. Nuværende Ejer: *Christen Skjær-*

lund Damgaard, som købte Gaarden 28. Jan. 1908, er født i Aulum 28. Novbr. 1870 og gift med *Knudsine Petersen*, født i Felding 12. Novbr. 1872.

Matr.-Nr. 2a m. fl. af Nissum. Hartkorn 8 Tdr. 1 Skp. 3 Fdkr. 2¼ Alb. Ejendomsskyld 50,000 Kr. Brandassurance for Hovedb. og Avlsb. c. 24,000 Kr. Gaardens samlede Areal 116 Tdr. Ld., deraf Ager 93, Eng 20, Veje 1½, Have og Gaardsplads 1½. Af Agermarken drives 77 Tdr. Ld. i en 6 Marksdrift: ½ Havre ½ Rug, Roer, Byg, Havre og 2aars Græs; 16 Tdr. Ld. henligger til vedvarende Græsning. Jordens Bonitet er god, dyb Muld paa Lerunderlag. Besætningen bestaar af 20 Malkekøer foruden 24 Stkr. Ungkvæg og Kalve, 1 Tyr, 20 Fedekreaturer, 6 Heste samt 4 Plage og Føl. Sidste Aar solgtes 63 Fedesvin. Kvægbesætningen, der er af blandet Race, vedligeholdes kun delvis ved eget Tillæg.

Nissumgaard har Navn af Nissum (i ældre Dokumenter ofte kaldet »Nessum«), som nævnes allerede 1327 mellem det Jordegods, som den svenske Prins Erik Valdemarsen i sin Egenskab af Ætling af en dansk Prinsesse fik sig udlagt paa Danehoffet



Nissumgaard.

i Nyborg. Han synes imidlertid snart at have afhændet alt dette Gods, og i Begyndelsen af det næste Aarhundrede paa Dronning Margrethes Tid havde den gamle Adelslægt Krabbe her en befæstet Borg, »Nessum«, som Lucas Krabbe imidlertid nedbrød, hvorefter han opførte »Østergaard« c. 2 Km. SØ. for Nissum.

I sin nuværende Skikkelse er Nissumgaard oprettet i 1880, da Peter Andersen købte og sammenlagde to Nabogaarde. Han efterfulgtes af Købmand Gjedde, af hvem den nuværende Ejer har købt.

Gaarden ligger tæt SV. for Aasted Kirke, umiddelbart ø. for Vejen fra Durup St. til Aasted. Alle Bygningerne er af Grundmur, Avlsb. opførte 1880—82 og tækkede med Straa, Hovedb. opført 1906 og tækket med Cementsten. Denne sidste er en anselig Bygning, forsynet med høj Frontespice og Kvist, og den rummer en stor og god Lejlighed. S. for Hovedb. strækker sig den store, smukt anlagte Have. Af Engen, der er anlagt som Kultureng, ligger c. Halvdelen ved det v. Skel, medens Resten er fraliggende c. 1 Km. mod N.

Anthøn Sørensen Hedegaards Gaard i Nissum, Aasted Sogn. Postforb. og St.: Durup, hvortil c. 4 Km. Gaarden ligger c. 25 Km. fra nærmeste Købstad, Skive. Nuværende Ejer: *Anthøn Sørensen Hedegaard*, som købte Gaarden 1. April 1909, er født i Toustrup 7. Septbr. 1868 og gift med *Nielsine Marie Pedersen*, født i Aasted 25. April 1877.

Matr.-Nr. 5a m. fl. af Nissum. Hartkorn 8 Tdr. 7 Skpr. 2 Fdkr. ¾ Alb. Ejendomsskyld 48,000 Kr. Brandassurance for Hovedb. 9,000 Kr., for Avlsb. 25,000 Kr. Gaardens samlede Areal 147 Tdr. Ld., deraf Ager 127, Eng 10, Skov 3, Hede 5, Have og Gaardsplads 2. Af Agermarken drives 70 Tdr. Ld. i en 6 Marksdrift: Byg efter Halvbrak, Havre, Roer, Havre og 1½aars Græs; 57 Tdr. Ld. drives uden noget bestemt Sædkifte, hovedsagelig med langt Græsleje. Jordens

Bonitet er god, tildels dyb Muld paa blandet Underlag i den store Drift, i det øvrige let Muld overvejende paa Sandunderlag. Besætningen bestaar af 17 Malkekøer foruden c. 35 Stkr. Ungkvæg og Kalve, 1 Tyr, 20 Fedekreaturer, 6 Heste, 3 Plage og Føl samt 10 Faar. Sidste Aar solgtes 18 Fedesvin. Kvægbesætningen, der er af blandet Race, vedligeholdes kun delvis ved eget Tillæg.

Indtil 1909 udgjorde Ejendommen to selvstændige Gaarde, men i det nævnte Aar købte den nuværende Ejer, som i Forvejen havde taget den ene af disse Gaarde i Arv efter sin Svigerfader, Peder Nielsen, den anden Gaard, som hidtil havde været Sognets Fattiggaard, og sammenlagde Jorderne.

Gaarden ligger i Nissum By, opført af Grundmur med Tegltag paa Hovedb. og Straatage paa Avlsb. Hovedb., der er opført 1910 i den s. Side af Gaardspladsen, er en anselig Bygning, som mod Gaardsiden hviler paa høj Sokkel. Laden er opført 1890, den ø. Staldlænge i 1909 og den v. Staldlænge med Halvdelen i 1902 og den anden Halvdel i 1910. De faste Maskiner drives ved Klapsejlsmotor, der er opstillet paa Laden. Jorderne strækker sig væsentligt mod S. Engen, der tildels er anlagt som Kulturreng, ligger paa tre Steder N. og Ø. for Gaarden. Skoven, der bestaar af Naaletræer, er fraliggende c. 1 Km. mod S.

Vester Elkjærgaard, Aasted Sogn. Postforb. og St.: Durup, hvortil c. 5½ Km. Tlf. 16 over Selde Central. Gaarden ligger c. 27 Km. fra nærmeste



Vester Elkjærgaard.

Købstad, Skive. Nuværende Ejer: *Gudik Gudiksen*, som overtog Gaarden 22. April 1902, er født paa Ejendommen 24. Maj 1871 og gift med *Johanne Sofie Larsen*, født i Jetsmark 18. Febr. 1874.

Matr.-Nr. 4 m. fl. af Risum. Hartkorn 8 Tdr. 4 Skpr. 1 Fdkr. 2¾ Alb. Ejendomsskyld 50,000 Kr. Brandassurance for Hovedb. 4,000 Kr., for Avlsb. 19,950 Kr. Gaardens samlede Areal 120 Tdr. Ld., deraf Ager 70, Eng 20, Mose 6½, Græsningsarealer 17, Hede 3, Veje 2, Have og Gaardsplads 1½. Agermarken drives i en 9 Marksdrift: Havre, ½ Helbrak ½ Roer, ½ Vintersæd ½ Byg, ½ Byg ½ Havre, Roer, Havre og 3aars Græs. Jordens Bonitet er god, dyb Muld paa noget forskelligt Underlag. Besætningen bestaar af 15 Malkekøer foruden 12 Stkr. Ungkvæg og Kalve, 2 Tyre, 20 Fedekreaturer, 5 Heste, 4 Plage og Føl samt 14 Faar. Sidste Aar solgtes 58 Fedesvin. Kvægbesætningen, der er af sortbroget Race, vedligeholdes hovedsagelig ved eget Tillæg.

Vester Elkjærgaard er i sin nuværende Skikkelse oprettet 1824, da to Nabo-gaarde ved Dødsboauktion efter Kaptain Thomsen sammenkøbtes af Anders Jensen Skove, som 1863 overdrog Ejendommen til sin Datter, Maren Andersdatter, der Aaret efter ægtede Gudik Gudiksen, efter hvem den nuværende Ejer er fulgt.

Gaarden ligger i den ø. Side af Risum By, tæt V. for Vejen fra Selde til Aasted. Hovedb. er opført 1828 i den s. Side af Gaardspladsen af Grundmur mod Havesiden, Lervæg mod Gaardsiden. Avlsb. er alle opførte af Grundmur med Untagelse af den n. Staldlænge, der delvis er sat af Kampestenmur. Tagene er dels Pap, dels Straa. Laden er opført omkring 1830, den ø. Længe 1888 og den n. Staldlænge i 1904. De faste

Maskiner drives ved Petroleumsmotor. S. for Hovedb. ligger Haven, V. for Laden et frodigt Læbælte. Jorderne strækker sig væsentligst mod S. og Ø.; Halvdelen er flade, den anden Halvdel noget bakkede. Engen, der er anlagt som Kulturreng, er fralliggende paa tre Steder tæt Ø. for Gaarden.

Skovgaard, Aasted Sogn. Postforb. og St.: Durup, hvortil c. 5½ Km. Gaarden ligger c. 25 Km. fra nærmeste Købstad, Skive. Nuværende Ejer: *Mads Leth*, som købte Gaarden 3. Decbr. 1911, er født paa Harlevholm ved Hørning 27. Febr. 1859.

Matr.-Nr. 1a af Aasted. Hartkorn 8 Tdr. Ejendomsskyld 42,000 Kr. Gaardens samlede Areal 190 Tdr. Ld., deraf Ager 100, Eng 30, Græsningsarealer 43, Hede 15, Have og Gaardsplads 2. Agermarken drives i en 8 Marksdrift: Rug, Roer, Havre, 1aars Græs, Byg, Roer, Havre og 1aars Græs. Jordens Bonitet er væsentlig god Muld paa Lerunderlag. Besætningen bestaar af 26 Malkekøer for den c. 40 Stkr. Ungkvæg og Kalve, 1 Tyr, 7 Heste, 2 Plage og Føl samt 15 Faar. Sidste Aar solgtes c. 40 Fedesvin. Kvægbesætningen, der er af blandet Race, vedligeholdes kun delvis ved eget Tillæg.

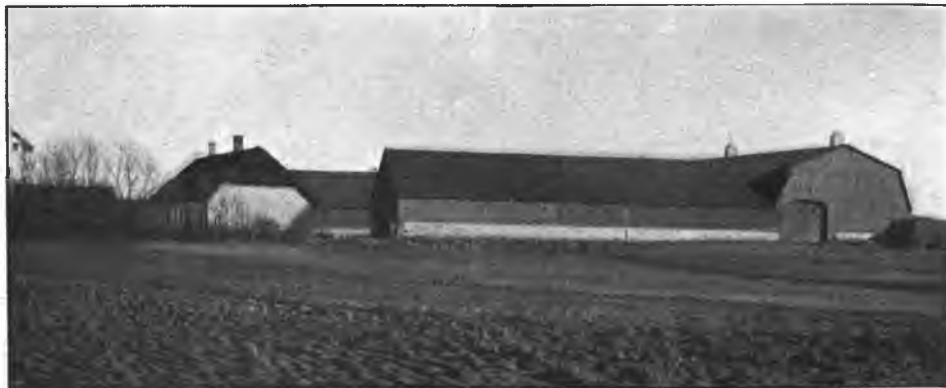

Skovgaard.

Skovgaard's ældst kendte Ejer var Jeppe Hansen, hvis Fædrenegaard det skal have været. Han solgte den til Brinck Seidelin til Hovedgaarden Østergaard. Senere skiftede den hyppigt Ejere, indtil den købtes af Anton Bech, som i Foraaret 1903 solgte til Andreas Christensen, af hvem den nuværende Ejer har købt.

Gaarden ligger meget smukt ved Fur Sund tæt N. for Aasted By og Kirke, omgivet mod N. af Have og Plantninger. Over Fur og Mors til Nykøbing er der en vid og smuk Udsigt. Alle Bygningerne er af Grundmur; Hovedb., der er straatækt, er opført c. 1800 i den n. Side af Gaardspladsen, medens Avlsb., der alle bærer Paptage, er byggede i 1902 efter en Ildsvaade. Til Drift af de faste Maskiner haves Petroleumsmotor. Jorderne, der ligger samlede omkring Gaarden, stiger jævnt mod Ø. Engen ligger ud mod Fur Sund og staaer den meste Tid af Vinteren under Vand; den giver fortrinlige Afgrøder.

Paa Marken Ø. for Skovgaard ligger en stor, fredlyst Kæmpehøj. I Mosen V. for Aasted By skal i gamle Dage have staaet en Borg, kaldet »Sallingholm«.

N. P. Nielsens Gaard i Toustrup, Durup Sogn. Postforb. og St.: Durup, hvortil c. 1 Km. Gaarden ligger c. 22 Km. fra nærmeste Købstad, Skive. Nuværende Ejer: Sognefoged *Niels Peter Nielsen*, som købte Gaarden 16. April 1901, er født i Grinderslev 3. Juli 1877 og gift med *Else Jensine Børsting Pedersen*, født i Oddense 23. Decbr. 1876.

Matr.-Nr. 1a m. fl. af Toustrup. Hartkorn 5 Tdr. 7 Skpr. 2 Fdkr. ¼ Alb. Ejendomsskyld 36,000 Kr. Brandassurance for Hovedb. 3,600 Kr., for Avlsb. 12,200 Kr. Gaardens samlede Areal 81 Tdr. Ld., deraf Ager 72, Eng 6, Veje 2, Have og Gaardsplads 1. Agermarken drives i en 8 Marksdrift: ½ Rug ½ Roer

efter Halvbrak, Havre, Roer, Byg, Havre og 2½aars Græs. Jordens Bonitet er god, dyb Sandmuldjord paa Lerunderlag. Besætningen bestaar af 13 Malkekøer foruden 17 Stkr. Ungkvæg og Kalve, 12 Fedekreaturer, 5 Heste, 1 Plag samt 7 Faar. Sidste Aar solgtes c. 50 Fedesvin. Kvægbesætningen, der er af blandet Race, vedligeholdes kun delvis ved eget Tillæg.

Gaardens ældst kendte Ejer var Søren Fjanbo, hvis Søn, Jacob Fjanbo, i Novbr. 1898 solgte Ejendommen til Jens Peter Mortensen, som 26. Marts 1901 mageskiftede den til Murermester Jens Kr. Jensen Søe, af hvem den nuværende Ejer straks efter købte den.

Gaarden ligger i Toustrup By, tæt S. for Durup St. med en mindre Have mod V. ud til den offentlige Vej. Alle Bygningerne er opførte af Grundmur med Straatage; ældst er Kostalden, der er bygget 1899, medens Hovedb., der ligger i den n. Side af Gaardspladsen, Laden og Hestestalden er opførte 1906. Marken er jævn; den strækker sig væsentligt mod V. Engen, der overvejende er anlagt som Kultureng, ligger paa tre forskellige Steder.

Elsesminde, Tøndering Sogn. Postforb. og St.: Durup, hvortil c. 3 Km. Gaarden ligger c. 22 Km. fra nærmeste Købstad, Skive. Nuværende Ejer: *Anders Christian Espersen Roslev*, som købte Gaarden 24. Novbr. 1890, er født i Durup 25. Decbr. 1866 og var gift med *Else Svenningsen*, født i Tøndering 11. Maj 1865.



Elsesminde.

Matr.-Nr. 6 m. fl. af Tøndering. Hartkorn 5 Tdr. 6 Skpr. 3 Fdkr. 1½ Alb. Ejendomsskyld 38,000 Kr. Brandassurance for Hovedb. 8,000 Kr., for Avlsb. 12,100 Kr. Gaardens samlede Areal 72 Tdr. Ld., deraf Ager 63, Eng 5, Mose 1, Veje 2, Have og Gaardsplads 1. Af Agermarken drives 49 Tdr. Ld. i en 8 Marksdrift: Havre, Helbrak, Hvede, Havre, Roer, Byg og 2aars Græs; 14 Tdr. Ld. i en 7 Marksdrift: Helbrak, Rug, Roer, Havre og 3aars Græs. Jordens Bonitet er god Muld paa Lerunderlag. Besætningen bestaar af 10 Malkekøer foruden 16 Stkr. Ungkvæg og Kalve, 2 Tyre, 20 Fedekreaturer, 5 Heste samt 6 Faar. Sidste Aar solgtes 35 Fedesvin. Kvægbesætningen, der er af blandet Race, vedligeholdes kun delvis ved eget Tillæg.

Elsesminde har den nuværende Ejer købt af Arvingerne efter Morten Jensen Bundgaard, som omkring 1875 havde overtaget den efter sin Fader, Jens Bundgaard.

Gaarden ligger tæt S. for Tøndering, venlig omgivet af Have og Plantninger. Alle Bygningerne er af Grundmur. Hovedb., der er opført 1896 i den s. Side af Gaardspladsen, er en anselig Bygning, opført over høj Sokkel og tækket med Skifer; den rummer en stor og hyggelig Lejlighed. Avlsb. er alle tækkede med Straa; Laden er opført 1883, Kostalden 1884 og Hestestalden 1891. Mod den n. Side af Laden er tilbygget et Roehus af Brædder med Paptag. Paa Laden er opstillet en Klapsejlsmotor til Drift af de faste Maskiner. Marken strækker sig væsentligst mod N., medens Engen, der er anlagt som Kultureng, ligger Ø. for Gaarden.

Lille Hegnet, Tøndering Sogn. Postforb. og St.: Durup, hvortil c. 1 Km. Gaarden ligger c. 21 Km. fra nærmeste Købstad, Skive. Nuværende Ejer: *Inge-mann Nielsen Torp*, som købte Gaarden 1. April 1912, er født i Durup 19. Novbr. 1885 og gift med *Louise Jensen*, født i Gamstrup 26. Juni 1891.

Matr.-Nr. 7 m. fl. af Tøndering. Hartkorn 5 Tdr. 6 Skpr. 3 Fdkr. 2¼ Alb. Ejendomsskyld 38,000 Kr. Brandassurance for Hovedb. 4,170 Kr., for Avlsb. 10,715 Kr. Gaardens samlede Areal 74½ Td. Ld., deraf Ager 62½, Eng og Mose 11, Have og Gaardsplads 1. Agermarken drives i en 7 Marksdrift: Havre, Roer, Byg, Roer, Havre og 2aars Græs. Jordens Bonitet er i c. 50 Tdr. Ld. god, dyb Muld paa Lerunderlag, i det øvrige er Muldlaget af noget lettere Beskaffenhed. Besætningen bestaar af 16 Malkekøer foruden 20 Stkr. Ungkvæg og Kalve, 1 Tyr, 14 Fedekreaturer, 4 Heste samt 2 Faar. Sidste Aar solgtes c. 10 Fedesvin. Kvægbesætningen, der er af blandet Race, vedligeholdes kun delvis ved eget Tillæg.

Lille Hegnet har den nuværende Ejer købt af Peder Pedersen, som i Begyndelsen af 1880erne havde overtaget den efter sin Svigerfader, Jens Christensen. Gaarden ligger tæt Ø. for Kirken og Vejen fra Kirkeby til Durup St., omgiven mod S. af sin Frugt- og Blomsterhave. Alle Bygningerne er af Grundmur med Straatage, Hovedb. opført 1885, Avlsb. 1892. Jorderne strækker sig væsentlig mod N. og har en jævn og god Overflade. Engen, der delvis er anlagt som Kultureng, er fra-liggende ved Tøndering Enge.

Gjerbjerggaard, Tøndering Sogn. Postforb. og St.: Durup, hvortil c. 4 Km. Gaarden ligger c. 22 Km. fra nærmeste Købstad, Skive. Nuværende Ejer: *Mikkel Nielsen Kaastrup*, som købte Gaarden 1. Maj 1910, er født i Hjerk 6. Febr. 1874 og gift med *Johanne Andersen*, født i Nissum 6. Novbr. 1874.

Matr.-Nr. 10 af Tøndering. Hartkorn 5 Tdr. 5 Skpr. 3 Fdkr. 1¼ Alb. Ejendomsskyld 38,000 Kr. Brandassurance for Hovedb. og Avlsb. 18,000 Kr. Gaardens samlede Areal 72 Tdr. Ld., deraf Ager 66, Eng og Mose 5, Have og Gaardsplads 1. Af Agermarken drives 45 Tdr. Ld. i en 7 Marksdrift: Havre, Roer, Havre, Byg, Havre og 2aars Græs; 21 Tdr. Ld. i en anden 7 Marksdrift: Rug, Roer, Havre og 4aars Græs. Jordens Bonitet er god, middeldyb Muld paa Lerunderlag. Besætningen bestaar af 9 Malkekøer foruden 18 Stkr. Ungkvæg og Kalve, 16 Fedekreaturer, 4 Heste samt 8 Faar. Sidste Aar solgtes c. 25 Fedesvin. Kvægbesætningen, der er af blandet Race, vedligeholdes kun delvis ved eget Tillæg.

Gjerbjerggaard's ældst kendte Ejer var Mikkel Thomsen, som 29. Aug. 1867 skødede den til sin Søn, Christen Mikkelsen. Efter hans Død blev den ved Auktion 8. Septbr. 1874 tilslaaet Jens Peter Espersen Roslev for 18,380 Rbd. samt nogen Af-tægtsforpligtelse, og af ham har den nuværende Ejer købt.

Oprindeligt laa Gaarden inde i Tøndering By, men er senere flyttet til sin nu-værende Plads c. 1 Km. NØ. for Byen. Alle Bygningerne er af Grundmur med Straatage; Hovedb. ligger i den n. Side af Gaardspladsen. Paa Laden er opstillet Klapsejls-motor til Drift af de faste Maskiner. Engen ligger tæt Ø. for Gaarden, som ligger nogenlunde midt paa sin Agermark.

Christensminde, Durup Sogn. Postforb. og St.: Durup, hvortil c. ½ Km. Gaarden ligger c. 24 Km. fra nærmeste Købstad, Skive. Nuværende Ejer: *Christen Christensen*, som købte Gaarden i Novbr. 1909, er født i Hvidbjerg paa Mors 2. Maj 1856 og gift med *Ane Villadsen*, født paa Duruplund i Durup Sogn 30. Maj 1864.

Matr.-Nr. 1a m. fl. af Durup. Hartkorn 5 Tdr. 4 Skpr. 1 Fdkr. 2½ Alb. Ejendomsskyld 43,000 Kr. Brandassurance for Hovedb. og Avlsb. c. 25,000 Kr. Gaardens samlede Areal 45 Tdr. Ld., deraf Ager 41, Eng 3, Have og Gaards-plads 1. Agermarken drives i en 6 Marksdrift: ½ Rug ½ Byg efter Halvbrak, Roer, Blandsæd, Havre og 1½aars Græs. Jordens Bonitet er god Muld paa Ler-underlag. Besætningen bestaar af 10 Malkekøer foruden 15 Stkr. Ungkvæg og Kalve, 1 Tyr, 10 Fedekreaturer, 4 Heste, 2 Plage og Føl samt 8 Faar. Sidste Aar solgtes c. 40 Fedesvin. Kvægbesætningen, der er af blandet Race, vedligeholdes kun delvis ved eget Tillæg.

Christensminde er egentlig Hovedparcellen af den tidligere Durup Præstegaard, som blev udstykket og solgt ved Auktion i 1909. Den nuværende Ejer, der siden 1894 havde haft Præstegaarden i Forpagtning, købte da Gaarden og opførte i 1910 alle Bygningerne.

Den smukke Gaard ligger i Durup By tæt N. for Kirken, omgiven mod S. af Have og Plantninger. Alle Bygningerne er af Grundmur. Den anselige Hovedb. ligger i den s. Side af Gaardspladsen; den rummer en stor og god Lejlighed. I Kostald og Svinstald findes muret Hvælvingsloft mellem Jernbjælker. Paa Laden er opstillet en Klapsejlsmotor til Drift af de faste Maskiner. Jorderne ligger mod Ø., N. og V.; de har



Christensminde.

en jævn og god Overflade. Engen ligger dels Ø., dels V. for Gaarden og er anlagt som Kultureng.

Harregaard, Harre Sogn. Postforb. og St.: Roslev, hvortil c. 5 Km. Gaarden ligger c. 18 Km. fra nærmeste Købstad, Skive. Nuværende Ejer: *Jens Christian Simonsen*, som overtog Gaarden 16. Decbr. 1891, er født i Vejby 28. Juli 1868 og gift med *Else Marie Josefsen*, født paa Vestergaard i Vile 19. Decbr. 1870.

Matr.-Nr. 6a m. fl. af Harre. Hartkorn 6 Tdr. 2¼ Alb. Ejendomsskyld 38,000 Kr. Brandassurance for Hovedb. 4,500 Kr., for Avlsb. 13,700 Kr. Gaardens samlede Areal 95 Tdr. Ld., deraf Ager 83, Eng 6, Plantage 1, Hede 2, Veje 2, Have og Gaardsplads 1. Af Agermarken drives 54 Tdr. Ld. i en 8 Marksdrift: Helbrak, Rug, Roer, Havre, Byg, Havre og 2aars Græs; 29 Tdr. Ld. i en 7 Marksdrift: Havre, Roer, Havre og 4aars Græs. Jordens Bonitet er i den store Drift god, dyb Lermuld, i den mindre Drift lettere Muld paa blandet Underlag. Besætningen bestaar af 12 Malkekøer foruden 20 Stkr. Ungkvæg og Kalve, 1 Tyr, 14 Fedekreaturer, 5 Heste, 2 Plage og Føl samt 16 Faar. Sidste Aar solgtes c. 20 Fedesvin. Kvægbesætningen, der er af blandet Race, vedligeholdes kun delvis ved eget Tillæg.

Harregaard er i 1903 samlet af to Nabogaarde, som den nuværende Ejer sammenlagde til een Ejendom.

Gaarden ligger tæt S. for Harre Kirke umiddelbart ved Vejen, som fører fra Skive til Glyngøre, højt og frit med en vid og smuk Udsigt over det omliggende Landskab og Harre Vig. Alle Bygningerne er af Grundmur med Straatage. Hovedb. er opført efter Ildsvaade i 1887 i den n. Side af Gaardspladsen, Laden og Kostalden er byggede i 1896 og Hestestalden i 1905. Ø. for Kostalden er opført en Fedestald. Paa Laden er opstillet en Husmølle til Drift af de faste Maskiner. Jorderne, der ligger samlede omkring Gaarden, er mod Ø. flade, medens de i den v. Side er en Del bakkede. Engen, der tildels er anlagt som Kultureng, ligger spredt paa forskellige Steder i Marken, medens Plantagen ligger samlet ude ved Harre Vig; dens Bestand er Gran og Bjergfyr i Blanding.

Sønderupgaard, Harre Sogn. Postforb. og St.: Roslev, hvortil c. 4 Km. Gaarden ligger c. 17 Km. fra nærmeste Købstad, Skive. Nuværende Ejer: *Christen*

Christensen Prihmdahl, som købte Gaarden 1. Marts 1899, er født paa Ejendommen 29. Novbr. 1860 og gift med *Else Poulsen*, født paa Jegindø 29. Juli 1860.

Matr.-Nr. 14a m. fl. af Over Sønderup. Hartkorn 5 Tdr. 1 Skp. 2 Alb. Ejendomsskyld 39,500 Kr. Brandassurance for Hovedb. og Avlsb. 18,000 Kr. Gaardens samlede Areal 98 Tdr. Ld., deraf Ager 84, Eng 7, Mose 1, Hede 4, Veje 1, Have og Gaardsplads 1. Agermarken drives i en 7 Marksdrift: $\frac{1}{2}$ Havre $\frac{1}{2}$ Helbrak, Rug, Roer, Byg, Havre og 2aars Græs. Jordens Bonitet er i c. 60 Tdr. Ld. god, dyb Muld paa Lerunderlag, i det øvrige af noget lettere Beskaffenhed. Besætningen bestaar af 12 Malkekøer foruden 4 Stkr. Ungkvæg og Kalve, 2 Tyre, 20 Fedekreaturer, 5 Heste, 4 Plage og Føl samt 14 Faar. Sidste Aar solgtes c. 40 Fedesvin. Kvægbesætningen, der er af blandet Korthornsrace, vedligeholdes hovedsagelig ved eget Tillæg.

Sønderupgaard's ældst kendte Ejer var Christen Christensen Prihmdahl, som c. 1840 havde overtaget Ejendommen efter sine Forældre. Hans Enke, Helene Marie Madsen, ægtede senere Jens Peter Poulsen, der i 1899 er efterfulgt af sin Stedsøn, den nuværende Ejer.

Gaarden ligger tæt S. for Vejen fra Harre til Roslev St., omgivet af sin Have mod S. Alle Bygningerne er opførte i 1887 efter en Ildsvaade, alle af Grundmur, Hovedb. tækket med Skifer, Avlsb. med Straa. Hovedb., der ligger i den s. Side af Gaardspladsen, afgiver en god og rummelig Beboelseslejlighed. Engen er fraliggende c. 1 Km. mod V. ved Harre Vig. — I Hestebesætningen findes en præmieret Avlshoppe. — Tidligere var Sønderupgaard betydeligt større end nu, men i 1880 blev der frasolgt 50 Tdr. Ld., efter at der i Aarene forud var bortsolgt flere andre Parceller.

Hjerk Præstegaard, Hjerk Sogn. Postforb. og St.: Roslev, hvortil c. 6 Km. Gaarden ligger c. 17 Km. fra nærmeste Købstad, Skive. Nuværende Beneficia-



Hjerk Præstegaard.

rius: Provst Søren Vestergaard. Avlingen er siden 1. April 1890 bortforpagtet til *Christen Balling Engelsen*, der er født i Roslev 2. Novbr. 1854 og gift med *Johanne Lassen*, født i Grinderslev 30. Marts 1866.

Matr.-Nr. 1a m. fl. af Hjerk. Hartkorn 7 Tdr. 1 Skp. 3 Fdkr. $1\frac{1}{2}$ Alb. Ejendomsskyld 45,000 Kr. Brandassurance for Hovedb. 13,000 Kr., for Avlsb. c. 14,000 Kr. Gaardens samlede Areal 100 Tdr. Ld., deraf Ager 70, Eng $11\frac{1}{2}$, Plantage $2\frac{1}{2}$, Hede 15, Have og Gaardsplads 1. Agermarken drives i en 8 Marksdrift: Rug efter Halvbrak, Havre, Roer, Byg, Havre og 2 $\frac{1}{2}$ aars Græs. Jordens Bonitet er i c. Halvdelen god Lermuld, i den anden Halvdel Sandmuld. Besætningen bestaar af 8 Malkekøer foruden 24 Stkr. Ungkvæg og Kalve, 16 Fedekreaturer, 4 Heste, 1 Plag samt 13 Faar. Sidste Aar solgtes 17 Fedesvin. Kvægbesætningen, der er af blandet Race, vedligeholdes kun delvis ved eget Tillæg.

Hjerk Præstegaard ligger umiddelbart ved Kirken i Hjerk By, omgivet mod S. af den store, smukke Have og mod V. af en køn Plantage, hvis Bestand er Ask, El og Gran. Ældst af Bygningerne er Laden, der er bygget omkring 1800 i den n. Side af Gaardspladsen af Lervægge; den er dog senere undermuret med Grundmur mod Gaard-

siden. Begge Staldlængerne er opførte i 1864 af Grundmur. Og endelig er i 1911 i Sydsiden af Gaarden, ligeledes af Grundmur, bygget en stor og anselig Præstebolig, der afgiver en god og hyggelig Beboelseslejlighed. Ø. for den egentlige Gaardplan er i 1890 ved Østgavlen af Præsteboligen opført en grundmuret Forpagterbolig.

Engen og en Plantage, der bestaar af Bjergfyr, er fraliggende c. 4 Km. mod V. ude ved Fjorden; Engen er tildels anlagt som Kultureng.

Kirstineberg, Hjerk Sogn. Postforb. og St.: Roslev, hvortil c. 7 Km. Gaarden ligger c. 16 Km. fra nærmeste Købstad, Skive. Nuværende Ejer: *Niels Christian Mikkelsen Kaastrup*, som overtog Gaarden 30. Juni 1870, er født paa Ejendommen 27. Aug. 1842 og gift med *Marie Mortensen Kaastrup*, født i Vium 5. Decbr. 1841.

Matr.-Nr. 7a m. fl. af Hjerk. Hartkorn 6 Tdr. 1 Skp. 3 Fdkr. 1¼ Alb. Ejendomsskyld 48,000 Kr. Brandassurance for Hovedb. 7,700 Kr., for Avlsb. 16,300 Kr. Gaardens samlede Areal 105 Tdr. Ld., deraf Ager 80, Eng 7, Græsningsareal 2, Hede 15, Have og Gaardsplads 1. Af Agermarken drives 45 Tdr. Ld. i en 9 Marks-



Kirstineberg.

drift: Havre efter Halvbrak, Roer, Byg, Havre, Rug, Havre og 2½ aars Græs; 35 Tdr. Ld. i en 6 Marksdrift: Helbrak, ½ Roer ½ Byg, Havre og 3aars Græs. Jordens Bonitet er i den store Drift god Lørmuld paa Lerunderlag, i den mindre Drift noget uensartet, dog væsentlig sandmuldet. Besætningen bestaar af 12 Malkekøer foruden 25 Stkr. Ungkvæg og Kalve, 1 Tyr, 12 Fedekreaturer, 4 Heste samt 12 Faar. Sidste Aar solgtes 8 Fedesvin. Kvægbesætningen, der er af blandet Race, vedligeholdes kun delvis ved eget Tillæg.

Kirstineberg er en gammel Slægtgaard, som i umindelige Tider har været i samme Slægts Besiddelse. Ældst kendt af Ejerne er Peder Sørensen Kaastrup, der havde taget den i Arv efter sine Forældre. Han skødede 8. Septbr. 1834 Ejendommen til sin Svigersøn, Mikkell Nielsen Kaastrup, den nuværende Ejers Fader, efter hvem han har taget den i Arv.

Indtil omkring 1800, da den blev udflyttet, laa Gaarden inde i Hjerk By. Nu ligger den overordentlig smukke og velbyggede Gaard c. 1 Km. S. for Hjerk Kirke, nyopført efter en Ildsvaade i 1911. Alle Bygningerne er af Grundmur, Avlsb. tækkede med Tagpap, Hovedb. med Tegl; denne sidste, der ligger i den s. Side af Gaardspladsen, rummer en stor og udmærket Lejlighed. Til Drift af de faste Maskiner er installeret Petroleumsmotor. Engen, der dels er Overrislingseng, dels anlagt som Kultureng, ligger spredt rundt i Marken.

Norsgaard, Hjerk Sogn. Postforb. og St.: Roslev, hvortil c. 5 Km. Gaarden ligger c. 15 Km. fra nærmeste Købstad, Skive. Nuværende Ejer: *Jens Saugstrup*, som overtog Gaarden i Novbr. 1910, er født paa Ejendommen 12. Septbr. 1877.

Matr.-Nr. 6a m. fl. af Hjerk. Hartkorn 7 Tdr. 7 Skpr. 2 Fdkr. 1 Alb. Ejendomsskyld 45,000 Kr. Brandassurance for Hovedb. 4,950 Kr., for Avlsb. 10,620 Kr.

Gaardens samlede Areal 105 Tdr. Ld., deraf Ager 82, Eng 8, Kær 8, Plantage 1, Hede 4, Veje 1, Have og Gaardsplads 1. Af Agermarken drives 70 Tdr. Ld. i en 8 Marksdrift: Havre, Roer, Byg, $\frac{1}{3}$ Agerhejre $\frac{1}{3}$ Rundbælg $\frac{1}{3}$ Roer, $\frac{1}{2}$ Hvede $\frac{1}{2}$ Rug, Havre og 2aars Græs; 12 Tdr. Ld. dyrkes for sig, væsentlig med langt Græsleje. Jordens Bonitet er god Lermuld, overvejende paa Lerunderlag. Besætningen bestaar af 12 Malkekøer foruden 24 Stkr. Ungkvæg og Kalve, 2 Tyre, 22 Fedekreaturer, 6 Heste, 4 Plage og Føl samt 10 Faar. Sidste Aar solgtes 33 Fedesvin. Kvægbesætningen, der er af blandet Race, vedligeholdes kun delvis ved eget Tillæg.

Norsgaard's ældst kendte Ejer var Niels Berthelsen, som menes at have overtaget den efter sine Forældre. Hans Enke, Gertrud Andersdatter, solgte 6. Juli 1877 Ejendommen til Niels Jensen Saugstrup, den nuværende Ejers Fader, efter hvem han har taget den i Arv.

Gaarden ligger c. 1 Km. S. for Hjerk By og Kirke, omgiven mod N. af Have og Plantninger. Alle Bygningerne er opførte omkring Midten af forrige Aarhundrede af Grundmur og tækkede dels med Rør, dels med Straa. De faste Maskiner drives ved Petroleumsmotor. Af Jorderne ligger 78 Tdr. Ld. samlede omkring Gaarden, medens Resten af Marken ligger mod V. ude ved Harre Vig, hvor ogsaa Plantagen, der bestaar af Gran og Bjergfyr, er beliggende.

Kirstinesminde, Hjerk Sogn. Postforb. og St.: Roslev, hvortil c. 5 Km. Gaarden ligger c. 15 Km. fra nærmeste Købstad, Skive. Nuværende Ejer: *Ingvard Knudsen*, som overtog Gaarden 1. April 1891, er født paa Ejendommen 11. April 1861 og gift med *Ane Kirstine Nielsen*, født i Krejbjerg 31. Maj 1856.



Kirstinesminde.

Matr.-Nr. 5a af Bajlum. Hartkorn 6 Tdr. 7 Skpr. $2\frac{1}{2}$ Alb. Ejendomsskyld 43,000 Kr. Brandassurance for Hovedb. 6,825 Kr., for Avlsb. 10,465 Kr. Gaardens samlede Areal 121 Td. Ld., deraf Ager 95, Eng $9\frac{1}{2}$, Mose $\frac{1}{2}$, Hede 15, Have og Gaardsplads 1. Af Agermarken drives 60 Tdr. Ld. i en 8 Marksdrift: Rug efter Halvbrak, Byg, Roer, Blandsæd, Havre og $2\frac{1}{2}$ aars Græs; 35 Tdr. Ld. dyrkes uden noget egentligt Sædskiye. Jordens Bonitet er dels god, dels noget lettere Muld paa Lerunderlag. Besætningen bestaar af 14 Malkekøer foruden c. 30 Stkr. Ungkvæg og Kalve, 1 Tyr, 6 Fedekreaturer, 4 Heste, 1 Plag samt 14 Faar. Sidste Aar solgtes 23 Fedesvin. Kvægbesætningen, der er af blandet Race, vedligeholdes hovedsagelig ved eget Tillæg.

Kirstinesminde's ældst kendte Ejer var Niels Berthelsen, som ved Gavebrev af 19. Maj 1856 overdrog Ejendommen til sin Datter, Ane Kirstine Nielsdatter. Hun ægtede senere Søren Knudsen, som overlevede ham og efterlod Ejendommen til sin Søn, den nuværende Ejer.

Gaarden ligger i Bajlum tæt N. for Vejen fra Skive til Glyngøre. Alle Bygningerne er af Grundmur med Undtagelse af Laden, der er af Kampestensmur, og bærer alle Straatage; dog er et Materialhus, der i 1912 er opført Ø. for den egentlige Gaardplan, tækket med Cementsten. Hovedb., der rummer en stor og god Lejlighed, er opført 1879 i den s. Side af Gaardspladsen, medens Laden er opført 1874 og begge Staldlængerne i 1875. Paa Laden er opstillet en Klapsejlsmotor til Drift af de faste Maskiner. Engen, der er anlagt som Kultureng, ligger dels i Gaardens Mark, dels ude ved Harre Vig. — Paa Kirstinesminde Jord ligger Ø. for Gaarden en fredlyst Kæmpehøj, kaldet »Dødshøj«.

Vium Thinggaard, Hjerk Sogn. Postforb. og St.: Jebjerg, hvortil c. 4 Km. Gaarden ligger c. 14 Km. fra nærmeste Købstad, Skive. Nuværende Ejer: *Christen Christensen*, som overtog Gaarden 5. Jan. 1897, er født paa Ejendommen 2. Oktbr. 1866.

Matr.-Nr. 1a af Vium. Hartkorn 6 Tdr. 3 Skpr. 2 Alb. Ejendomsskyld 43,000 Kr. Brandassurance for Hovedb. 4,500 Kr., for Avlsb. 13,330 Kr. Gaardens samlede Areal 92 Tdr. Ld., deraf Ager 78, Eng 10, Veje 3, Have og Gaardsplads 1. Af



Vium Thinggaard.

Agermarken drives 64 Tdr. Ld. i en 8 Marksdrift: $\frac{1}{2}$ Helbrak $\frac{1}{2}$ Halvbrak, $\frac{1}{2}$ Rug $\frac{1}{2}$ Byg, Blandsæd, Roer, Havre og 3aars Græs; 14 Tdr. Ld. drives uden nogen egentlig fast Plan, dog som Regel med: Helbrak, Rug, Byg, Havre og fleraarigt Græsleje. Jordens Bonitet er sandmuldet Jord af forskellig Kvalitet og paa blandet Underlag. Besætningen bestaar af 12 Malkekøer foruden 16 Stkr. Ungkvæg og Kalve, 3 Tyre, 10 Fedekreaturer, 4 Heste, 4 Plage og Føl samt 13 Faar. Sidste Aar solgtes c. 25 Fedesvin. Kvægbesætningen, der er af blandet Korthornsrace, vedligeholdes hovedsagelig ved eget Tillæg.

Vium Thinggaard's ældst kendte Ejer var Christen Hansen, hvis Enke, Maren Villadsdatter, omkring 1860 overdrog den til sin Søn, Villads Christensen, der ligeledes overlevedes af sin Hustru, Mette Marie Sørensen, som efterfulgtes af sin Søn, den nuværende Ejer.

Gaarden ligger i Vium tæt S. for Vejen fra Skive til Glyngøre. Alle Bygningerne er af Grundmur med Undtagelse af Ladens Ydermur, der er Lervæg. Hovedb., der er opført i 1845 i den n. Side af Gaardspladsen, er tækket med Rør, Avlsb. med Straa; af disse er Laden ældst, medens Kostalden er opført 1869 og Hestestalden 1907. I 1886 er der fra Kostalden ført en Mejeribygning ud imod N. Engen ligger spredt Ø., S. og V. om Gaarden, 2 Tdr. Ld. deraf er anlagt som Kultureng.

I Hestebesætningen findes to ofte præmierede Avlshopper, af hvilke den ene er optaget i Statsstambogen. Ogsaa Kvægbesætningen, der hovedsagelig tilhører een Familie, og Vium Thinggaards Oxforddown-Faar har flere Gange taget høje Præmier saavel ved lokale Skuer som ved Ungskuer og Fællesskuer.

Østergaard, Hjerk Sogn. Postforb. og St.: Jebjerg, hvortil c. 3 Km. Gaarden ligger c. 13 Km. fra nærmeste Købstad, Skive. Nuværende Ejer: *Jens Jeppesen*

Jensen, som overtog Gaarden i April 1902, er født i Selde 20. Novbr. 1872 og gift med *Jutte Christensen*, født paa Vium Thinggaard 2. Juli 1880.

Matr.-Nr. 2 m. fl. af Vium. Hartkorn 7 Tdr. 4 Skpr. 1 Fdkr. Ejendomsskyld 43,000 Kr. Brandassurance for Hovedb: 4,950 Kr., for Avlsb. 13,500 Kr. Gaardens samlede Areal 91 Tdr. Ld., deraf Ager 82, Eng 7, Hede 1, Have og Gaardsplads 1. Af Agermarken drives 60 Tdr. Ld. i en 8 Marksdrift: Havre, Rug, Roer, Byg, Havre og 3aars Græs; 22 Tdr. Ld. i en 7 Marksdrift: Helbrak, Rug, Roer, Havre og 3aars Græs. Jordens Bonitet er i den store Drift god, dyb Muld paa Lerunderlag, i den mindre Drift middelgod Muld paa noget blandet Underlag. Besætningen bestaar af 8 Malkekøer foruden 11 Stkr. Ungkvæg og Kalve, 1 Tyr, 27 Fedekreaturer, 5 Heste, 3 Plage og Føl samt 8 Faar. Sidste Aar solgtes c. 30 Fedesvin. Kvægbesætningen, der er af blandet Race, vedligeholdes hovedsagelig ved Indkøb.



Østergaard.

Østergaard's ældst kendte Ejer var Niels Præst. Senere kom den til Christen Nielsen Ladefoged, der ægtede sin Formands Enke, og som anden Gang var gift med Kirsten Andersdatter. Hun overlevede Ladefoged og ægtede senere Laust Nielsen, hvem hun ligeledes overlevede, hvorpaa hun 11. Decbr. 1862 skødede Ejendommen til sin Svigersøn, Søren Nielsen, den nuværende Ejers Svigerfader, efter hvem han har taget den i Arv.

Gaarden ligger tæt N. for Skive-Glyngøre Landevej. Alle Bygningerne er af Grundmur med Straatage, naar undtages Kostalden, der er tækket med Tagpap. Hovedb. ligger i den n. Side af Gaardspladsen og er opført 1804; Laden er opført 1845, Hestestalden 1870 og Kostalden 1912. Endelig er Ø. for den egentlige Gaardplan bygget et Materialhus med Hønsehul m.m. af Kampestensmur med Paptag. Paa Laden er opstillet Klapsejlmotor til Drift af de faste Maskiner. Jorderne ligger paa to Steder med c. 50 Tdr. Ld. Ø. for Gaarden og Resten V. for Gaarden. Af Engen ligger Størsteparten mod Ø., medens 2 Tdr. Ld. er beliggende ved Vium Vandmølle.

Dalgaard, Hjerik Sogn. Postforb. og St.: Jebjerg, hvortil c. 4 Km. Gaarden ligger c. 14 Km. fra nærmeste Købstad, Skive. Nuværende Ejer: *Hans Peter Hansen*, som overtog Gaarden i Juni 1903, er født paa Ejendommen 8. Oktbr. 1873 og gift med *Petrea Jensen Saugstrup*, født i Oddense 12. Septbr. 1877.

Matr.-Nr. 6a m. fl. af Vium. Hartkorn 5 Tdr. 3 Skpr. 1 Fdkr. 1¼ Alb. Ejendomsskyld 37,000 Kr. Brandassurance for Hovedb. og Avlsb. c. 20,000 Kr. Gaardens samlede Areal 82 Tdr. Ld., deraf Ager 73½, Eng 5, Plantage ½, Hede 2, Have og Gaardsplads 1. Af Agermarken drives 40 Tdr. Ld. i en 8 Marksdrift: ½ Helbrak ½ Halvbrak, ½ Rug ½ Roer, Havre, Roer, Byg, Havre og 2aars Græs; 33½ Td. Ld. i en 6 Marksdrift: Helbrak, Rug, Havre og 3aars Græs. Jordens Bonitet er i den store Drift god, dyb Muld, overvejende paa Lerunderlag, i den mindre Drift sandmuldet Jord paa lerblandet Underlag. Besætningen bestaar af 8 Malkekøer foruden c. 20 Stkr. Ungkvæg og Kalve, 1 Tyr, 12 Fedekreaturer, 5 Heste samt 10 Faar. Sidste Aar solgtes 42 Fedesvin. Kvægbesætningen, der er af blandet Korthornsrace, vedligeholdes kun delvis ved eget Tillæg.

Dalgaard's ældst kendte Ejer var Hans Peter Dalgaard, der havde erhvervet sig Gaarden ved at ægte sin Formands Enke. Hans anden Hustru, Mette Marie Christiansdatter, overlevede ham og efterfulgtes omkring 1863 af sin Søn, Peder Christian Hansen, den nuværende Ejers Fader, efter hvem han har taget Ejendommen i Arv.

Gaarden ligger tæt Ø. for Vejen fra Skive til Glyngøre. Alle Bygningerne er af Grundmur med Undtagelse af Hestestalden, der er bygget 1860 af Kampestenmur og ombygget 1912. Hovedb., der er opført 1912 i den n. Side af Gaardspladsen, er tækket med Tegl, medens alle Avlsb. bærer Straatage. Laden er bygget i 1880 og Kostalden i 1910. Paa Laden er opstillet en Klapsejlsmotor til Drift af de faste Maskiner. I Kostalden og Svinestalden findes muret Hvælvsloft mellem Jernbjælker.



Dalgaard.

Endelig er i 1900 ud fra Kostalden bygget en Svinestald og Roehus af Grundmur med Paptag. Engen er fraliggende dels ved Vium Thinggaard, dels ved Vium Vandmølle. — I Hestebesætningen findes en Avlshoppe, der er kaaret i 1. Klasse.

Rødning Herred.

Kirkegaard, Krejbjerg Sogn. Postforb. og St.: Jebjerg, hvortil c. 11 Km. Tlf. 3 over Krejbjerg Central. Gaarden ligger c. 19 Km. fra nærmeste Købstad, Skive. Nuværende Ejer: *Søren Gudiksen*, som købte Gaarden 1. April 1868, er født i Krejbjerg 6. April 1839 og gift med *Jette Kirstine Jensen*, født i Hummelgaarde 22. Juli 1843.

Matr.-Nr. 2a m. fl. af Krejbjerg. Hartkorn 7 Tdr. 6 Skpr. $\frac{1}{4}$ Alb. Ejendoms skyld 48,000 Kr. Brandassurance for Hovedb. 9,880 Kr., for Avlsb. 14,120 Kr. Gaardens samlede Areal 120 Tdr. Ld., deraf Ager 53, Eng 17, Mose 2, Plantage 5, Hede 42, Have og Gaardsplads 1. Agermarken drives i en 8 Marksdrift: Havre, Roer, Havre, Byg, Havre og 3aars Græs. Jordens Bonitet er god Lermuld paa Lerunderlag. Besætningen bestaar af 10 Malkekøer foruden 30 Stkr. Ungkvæg og Kalve, 1 Tyr, 6 Heste samt 8 Faar. Sidste Aar solgtes c. 30 Fedesvin. Kvægbesætningen, der er af blandet Race, vedligeholdes kun tildels ved eget Tillæg.

Kirkegaard, der ligger umiddelbart V. for Krejbjerg Kirke, skal i sin Tid være oprettet ved Sammenlægning af tre mindre Gaarde. Ældst kendt af dens Ejere er Enevold Pedersen, der skal have erhvervet sig Ejendommen ved Giftermaal. Han efterfulgtes af sin Søn, Jens Peder Enevoldsen, hvis Enke senere ægtede Søren Hald Gudiksen, af hvem den nuværende Ejer har købt.

Mod N. er Gaarden omgivet af sin Frugt- og Blomsterhave. Alle Bygningerne er af Grundmur; ældst er Laden og den ø. Længe, der er opført i 1840, medens den v. Længe er opført 1872 og Hovedb. 1883. Paa Laden er i 1902 opstillet en Klapsejls-

motor til Drift af de faste Maskiner. Jorderne, der har en let bølgeformet Overflade, strækker sig mod S. Engen ligger dels hjemme ved Gaarden, dels mod V. ude ved Limfjorden, hvor ogsaa Plantagen, hvis Bestand er Bjergfyr, er beliggende. — Paa Kirkegaardens Hedelod ude ved Fjorden findes en fredlyst Kæmpehøj.

Juulsgaard, Krejbjerg Sogn. Postforb.: Skive, og St.: Jebjerg, hvortil c. 11 Km. Tlf. 11 over Krejbjerg Central. Gaarden ligger c. 19 Km. fra nærmeste Købstad, Skive. Nuværende Ejer: Enkefru *Hendrikmine Elisabeth Juulsgaard*, f. *Jensen*, som overtog Gaarden i Juni 1911, er født i Brøndum 28. Decbr. 1880 og var gift med *Berthel Nielsen Juulsgaard*, født paa Ejendommen 19. Jan. 1875.

Matr.-Nr. 5a m. fl. af Krejbjerg. Hartkorn 4 Tdr. 5 Skpr. 1 Fdkr. 2¼ Alb. Ejendomsskyld 38,000 Kr. Brandassurance for Hovedb. 5,980 Kr., for Avlsb. 11,220 Kr. Gaardens samlede Areal 40 Tdr. Ld., deraf Ager 33, Eng 5, Have og Gaardsplads 2. Gaarden drives af Ejerinden ved Bestyrer *Christian Lykke*, der er født i Rybjerg 27. Juni 1886. Agermarken drives i en 8 Marksdrift: Havre, Roer, Byg, Havre, Havre og 3aars Græs. Jordens Bonitet er god, dyb Muld paa Lerunderlag. Besætningen bestaar af 8 Malkekøer foruden 16 Stkr. Ung-



Juulsgaard.

kvæg og Kalve, 1 Tyr, 3 Heste samt 7 Faar. Sidste Aar solgtes 34 Fedesvin. Kvægbesætningen, der er af blandet Korthornsrace, vedligeholdes kun delvis ved eget Tillæg.

Juulsgaard's ældst kendte Ejer var Niels Jepsen, hvis Enke, Inger Berthelsdatter, i Oktbr. 1825 skødede Gaarden til sin Søn, Berthel Nielsen, som c. 1875 efterfulgtes af sin Søn, Niels Berthelsen, den nuværende Ejerindes Svigerfader, efter hvem hendes afdøde Mand arvede Ejendommen. Gaardens Størrelse har iøvrigt i Aarenes Løb gennemgaaet flere Forandringer ved Tilkøb og Frasalg af Jord.

Gaarden er meget smukt beliggende tæt V. for Krejbjerg Kirke, omgivet mod N., Ø. og S. af Have og frodige Læplantninger. Alle Bygningerne er af Grundmur, Hovedb. tækket med Tegl, Kostalden med Pap og de øvrige Avlsb. med Straa; Ældst er den s. Længe, medens Laden er opført 1877, Hovedb., der ligger i den ø. Side af Gaardspladsen, 1879 og den n. Staldlænge 1903. N. for den egentlige Gaardplan ligger Svinstald og Brændselshus. I 1907 er installeret Petroleumsmotor til Drift af de faste Maskiner og af et lille Elektricitetsværk, der forsyner hele Gaarden med elektrisk Lys.

Jorderne, der er jævne og flade, strækker sig mod S. og Ø. Engen, der er anlagt som Kulturreng, er beliggende mod V. og S. paa to Steder. Juulsgaard er i det hele en særdeles smuk og værdifuld Ejendom, hvis velholdte Bygninger, hyggelige Beliggenhed og gode Jorder gør et meget tiltalende Indtryk.

Nørgaard, Krejbjerg Sogn. Postforb.: Skive, hvortil c. 19 Km., og St.: Lyby, hvortil c. 11 Km. Tlf. 6 over Krejbjerg Central. Nuværende Ejer: *Berthel Nørgaard*, som overtog Gaarden 15. Juli 1906, er født paa Ejendommen 16. Juni 1879 og gift med *Hansine Margrethe Larsen*, født i Lem 17. Juni 1890.

Matr.-Nr. 6a m. fl. af Krejbjerg. Hartkorn 7 Tdr. 4 Skpr. Ejendomsskyld c. 50,000 Kr. Brandassurance for Hovedb. og Avlsb. c. 24,000 Kr. Gaardens samlede Areal 118 Tdr. Ld., deraf Ager 98½, Eng 10, Mose 1, Skov 1½, Plantage 3, Hede 3, Have og Gaardsplads 1. Agermarken drives i en 8 Marksdrift: ½ Rug ½ Havre, Roer, Byg, Havre, Havre og 3aars Græs. Jordens Bonitet er god, dyb Muld paa Lerunderlag. Besætningen bestaar af 16 Malkekøer foruden 16 Stkr. Ungkvæg og Kalve, 1 Tyr, 20 Fedekreaturer, 5 Heste, 2 Føl samt 11 Faar. Sidste Aar solgtes c. 60 Fedesvin. Kvægbesætningen, der er af blandet Race, vedligeholdes kun delvis ved eget Tillæg.

Nørgaard er oprettet omkring 1830, da den senere Landstingsmand Berthel Nørgaard sammenkøbte Jorderne fra forskellige Ejendomme i Krejbjerg og Oddense Sogne og lod Bygningerne opføre. Hans Enke, Bodil Jensen, overdrog Gaarden til sin Søn, Jens Berthelsen Nørgaard, der ligeledes overlevedes af sin Hustru, Dorethea Jensen, som skødede Ejendommen til sin Søn, den nuværende Ejer.

Gaarden ligger c. 1 Km. Ø. for Krejbjerg By og Kirke ved Vejen til Oddense, omgivet mod S. af Have og Plantninger. Alle de nustaende Bygninger er opførte i 1912 efter Ildsvaade. De er alle af Grundmur, den anselige Hovedb. opført over høj Sokkel, forsynet med Kvist mod S. og tækket med Tegl, Avlsb. tækkede med Tagpap. I begge Sidelængerne findes muret Hvælvingsloft mellem Jernbjælker. De faste Maskiner drives ved Benzinmotor. — Marken ligger samlet omkring Gaarden; den har jævnt Hovedfald mod S. og Ø. Engen, der er anlagt som Kultureng, ligger ved Ejendommens ø. Skel. Skoven, hvis Bestand er Bøg og Ask, ligger tæt Ø. for Gaarden, medens Plantagen, der bestaar af Bjergfyr, er fraliggende mod V. ude ved Limfjorden.

Skrivsgaard, Krejbjerg Sogn. Postforb.: Skive, hvortil c. 19 Km., og St.: Jebjerg, hvortil c. 10 Km. Nuværende Ejer: *Laust Christensen Moustén*, som overtog Gaarden 23. Oktbr. 1897, er født paa Ejendommen 15. Marts 1870 og gift med *Else Marie Nielsen*, født i Lødderup 8. April 1874.

Matr.-Nr. 7a m. fl. af Krejbjerg. Hartkorn 8 Tdr. 3 Skpr. 3 Fdkr. Ejendomsskyld 47,000 Kr. Brandassurance for Hovedb. og Avlsb. c. 27,000 Kr. Gaardens samlede Areal 108 Tdr. Ld., deraf Ager 55, Eng 20, Plantage 5, Hede 26, Have og Gaardsplads 2. Agermarken drives i en 8 Marksdrift: ½ Rug ½ Havre, Roer, Byg, Blandsæd, ½ Roer ½ Blandsæd, Havre og 2aars Græs. Jordens Bonitet er væsentlig god Lermuld paa Lerunderlag. Besætningen bestaar af 25 Malkekøer foruden 33 Stkr. Ungkvæg og Kalve, 2 Tyre, 4 Heste samt 5 Faar. Sidste Aar solgtes 48 Fedesvin. Kvægbesætningen, der er af blandet Race, vedligeholdes hovedsagelig ved eget Tillæg.

Skrivsgaard var i sin Tid Fæste under Hovedgaarden Spøttrup, men er nu forlængst købt til fri Ejendom. Den nuværende Ejer har arvet den efter sin Fader, Christen Christensen Moustén, der i 1866 havde faaet den tilskødet af sin Svigerfader, Laust Jensen.

Gaarden ligger tæt NØ. for Krejbjerg Kirke ved Vejen fra Krejbjerg til Saugstrupgaard, omgivet mod S. af sin store, kønne Have. Alle Bygningerne er af Grundmur; Hovedb., der er teglhængt, er opført i 1832, medens de straatækkede Avlsb. er opførte i 1883 efter en Ildsvaade. V. for den egentlige Gaardplan ligger en paptækket Vognportsbygning og mod S. en Fodermesterbolig. I 1909 er installeret Benzinmotor til Drift af de faste Maskiner. Af Marken ligger c. Halvdelen tæt Ø. for Gaarden, medens Resten er fraliggende c. 1 Km. mod SØ. I samme Afstand mod Ø. ligger Engen, medens Plantagen, der bestaar af forskellige Fyrresorter i Blanding, ligger mod NV. ude ved Limfjorden.

Lynghøjgaard, Krejbjerg Sogn. Postforb.: Skive, hvortil c. 19 Km., og St.: Jebjerg, hvortil c. 11 Km. Tlf. 1 over Krejbjerg Central. Nuværende Ejer: *Micael Marinus Refsgaard*, som overtog Gaarden 1. Maj 1901, er født i Volling 19. Novbr. 1877 og gift med *Inger Bolette Ladefoged*, født i Krejbjerg 14. Novbr. 1876.

Matr.-Nr. 8a m. fl. af Krejbjerg. Hartkorn 5 Tdr. 2 Fdkr. Ejendomsskyld 36,000 Kr. Brandassurance for Hovedb. og for Avlsb. 19,100 Kr. Gaardens samlede Areal 98 Tdr. Ld., deraf Ager 77, Eng 5, Mose 6, Plantage 8½, Have og Gaardsplads 1½. Agermarken drives i en 5 Marksdrift: ½ Rug ½ Havre, Roer, Havre og 2aars Græs. Jordens Bonitet er i c. 40 Tdr. Ld. god Muld paa

Lerunderlag, i Resten er Mulden af noget lettere Beskaffenhed og hviler paa blandet Underlag. Besætningen bestaar af 14 Malkekøer foruden 21 Stkr. Ungkvæg og Kalve, 2 Tyre, 4 Heste, 1 Plag samt 6 Faar. Sidste Aar solgtes 59 Fedesvin. Kvægbesætningen, der er af blandet Korthornsrace, vedligeholdes hovedsagelig ved eget Tillæg.

Lynghøjgaard's ældst kendte Ejer var Anders Primdahl, som omkring 1820 efterfulgtes af sin Svigersøn, Niels Christensen Ladefoged, hvis Søn, Søren Christensen Ladefoged, var Fru Refsgaards Plejefader. Gaarden har rimeligvis Navn efter er fredlyst Kæmpehøj, der ligger paa dens Hedemark; en anden, ogsaa fredlyst Kæmpehøj, kaldet »Svedenhøj«, ligger inde i den Plantage, der hører til Ejendommen.

Gaarden ligger tæt N. for Krejbjerg Kirke, ongIVEN mod S. og V. af Have og Plantninger. Alle Bygningerne er af Grundmur med Straatage. Ældst er Laden og den ø. Staldlænge, der er opført 1840, medens Hovelb., der ligger i den s. Side af Gaardspladsen, er bygget 1865 og den v. Staldlænge 1876. Paa Laden er opstillet Husmølle til Drift



Lynghøjgaard.

af de faste Maskiner. Jorderne, som har en jævn og god Overflade, ligger samlede omkring Gaarden med Undtagelse af Hedemarken, der ligesom Plantagen er fraliggende mod V. ved Rødding Skel. Plantagens Bestand er Bjergfyr og skotsk Skovfyr i Blanding. Engen er fraliggende mod SØ. i Ej skjær.

Nygaard, Krejbjerg Sogn. Postforb.: Skive, hvortil c. 20 Km., og St.: Jebjerg, hvortil c. 13 Km. Nuværende Ejer: *Jens Peter Kjærsgaard*, som købte Gaarden 11. Decbr. 1906, er født paa Kjærsgaard i Krejbjerg 24. Febr. 1882 og gift med *Kirstine Mikkelsen*, født paa Ny Spøttrup i Rødding 11. April 1878.

Matr.-Nr. 34a m. fl. af Ginderup. Hartkorn 5 Tdr. 4 Skpr. 1 Fdkr. 1½ Alb. Ejendomsskyld 38,000 Kr. Brandassurance for Hovedb. 7,100 Kr., for Avlsb. 16,900 Kr. Gaardens samlede Areal 109 Tdr. Ld., deraf Ager 51, Eng 11, Plantage 14, Hede 31½, Have og Gaardsplads 1½. Af Agermarken drives 32 Tdr. Ld. i en 8 Marksdrift: Havre, Roer, Byg, Rug, Roer, Havre og 2aars Græs; 11 Tdr. Ld. i en 6 Marksdrift: Havre, Rug, Roer, ½ Ærter ½ Kartofler, Havre og 1aars Græs; 8 Tdr. Ld. drives uden noget egentligt Sædskitte. Jordens Bonitet er god, dyb Muld paa Lerunderlag. Besætningen bestaar af 15 Malkekøer foruden 20 Stkr. Ungkvæg og Kalve, 2 Tyre, 10 Fedekreaturer, 4 Heste, 3 Plage og Føl samt 10 Faar. Sidste Aar solgtes c. 45 Fedesvin. Kvægbesætningen, der er af blandet Korthornsrace, vedligeholdes kun delvis ved eget Tillæg.

Nygaard er i sin nuværende Skikkelse oprettet af Anders Andersen, som 11. Jan. 1861 og 17. Juni 1870 købte to Nabogaarde og sammenlagde deres Jorder. 9. Juni 1876 købtes tillige en mindre Parcel og lagdes til. 28. April 1877 solgte Andersen Gaarden til Martinus Thomsen, som 20. Maj 1904 solgte til Jens Peter Ladefoged, af hvem den nuværende Ejer har købt.

Gaardens smukke Bygninger ligger højt og frit c. 1 Km. SV. for Krejbjerg By og Kirke, omgIVEN mod S. og V. af Have og Plantninger. Alle Bygningerne er af Grundmur, Hovedb. tækket med Rør og Straa, Avlsb. forsynede med høj Trimpel og tækkede med Pap. Hovedb. er opført 1882, medens Avlsb. er opførte 1908. I Svinestalden

findes muret Hvælvingsloft mellem Jernbjælker. I 1912 er installeret Benzinmotor til Drift af de faste Maskiner. Jorderne strækker sig væsentligst mod S. og Ø. Den ø. Side af Marken er jævn med Hovedhældning mod SV., medens dens s. Side af Marken er en Del bakket. Engen er beliggende ved Ejendommens sø. Skel. Plantagen, der bestaar af Bjergfy, er fraliggende c. 3 Km. V. for Gaarden i Ginderup Hede.

Suddesgaard, Krejbjerg Sogn. Postforb.: Skive, hvortil c. 19 Km., og St.: Jebjerg, hvortil c. 11 Km. Tlf. 4 over Krejbjerg Central. Nuværende Ejer: Sogneraadsformand *Søren Berthelsen Primdahl*, som overtog Gaarden 6. Febr. 1901, er født paa Ejendommen 8. Maj 1871 og gift med *Nielsine Jensen*, født i Otting 6. Febr. 1872.

Matr.-Nr. 35a m. fl. af Ginderup. Hartkorn 7 Tdr. 2 Skpr. 1½ Alb. Ejendomsskyld 48,000 Kr. Brandassurance for Hovedb. 8,400 Kr., for Avlsb. 15,600 Kr. Gaardens samlede Areal 110 Tdr. Ld., deraf Ager 60, Eng 22, Plantage 15, Hede 10½, Veje ½, Have og Gaardsplads 2. Af Agermarken drives 51 Tdr. Ld. i en 8 Marksdrift: ½ Rug ½ Havre, Roer, Byg, Havre, Havre og 3aars Græs; 9 Tdr. Ld. henligger indhegnet til vedvarende Græs. Jordens Bonitet er Ler-muld paa Lerunderlag. Besætningen bestaar af 12 Malkekøer foruden 27 Stkr.



Suddesgaard.

Ungkvæg og Kalve, 1 Tyr, 20 Fedekreaturer, 4 Heste, 1 Flag samt 6 Faar. Sidste Aar solgtes c. 50 Fedesvin. Kvægbesætningen, der er af blandet Race, vedligeholdes kun delvis ved eget Tillæg.

Suddesgaard menes at have været Fæste under Hovedgaarden Bustrup, men er forlængst købt til fri Ejendom. Dens ældst kendte Ejer var Berthel Primdahl, som saa vidt vides, var barnefødt paa Ejendommen. Hans Enke, Kirsten Marie Nielsdatter, ægtede senere Søren Christensen Ladefoged, som 8. Juni 1865 skødede den til sin Sted-søn, Berthel Sørensen Primdahl, den nuværende Ejers Fader, efter hvem han har arvet den.

Gaarden ligger i Ginderup By c. 1 Km. NV. for Krejbjerg, omgiven mod N. af Have og Plantninger. Alle Bygningerne er af Grundmur og gør et meget solidt og velholdt Indtryk. Hovedb., der er opført i 1882, og Laden, som er bygget 1866, er begge tækkede med Straa, medens begge Staldlængerne er byggede i 1908, forsynede med muret Hvælvingsloft mellem Jernbjælker og med høj Trimpel og tækkede med Tagpap. Paa Laden er opstillet Husmølle til Drift af de faste Maskiner. Marken strækker sig væsentligst mod Ø., S. og V. og er jævn med svag Stigning mod S. Af Engen ligger c. 5 Tdr. Ld. tæt V. for Gaarden, medens Resten er fraliggende c. 1 Km. mod S.; Halvdelen af Engen er anlagt som Kultureng. Plantagen, hvis Bestand er Gran og Bjergfy i Blanding, ligger c. 1 Km. V. for Gaarden; inde i Plantagen ligger 3 fredlyste Kæmpehøje.

Søren Jørgensens Gaard i Ginderup, Krejbjerg Sogn. Postforb.: Skive, hvortil c. 21 Km., og St.: Jebjerg, hvortil c. 12 Km. Nuværende Ejer: *Søren Jørgensen*, som overtog Gaarden 1. Oktbr. 1893, er født i Vile 2. Jan. 1858 og gift med *Ane Marie Larsen*, født i Otting 26. Maj 1862.

Matr.-Nr. 38 af Ginderup. Hartkorn 5 Tdr. 3 Skpr. 2½ Alb. Ejendomsskyld 38,000 Kr. Brandassurance for Hovedb. 8,000 Kr., for Avlsb. 14,000 Kr. Gaardens samlede Areal 150 Tdr. Ld., deraf Ager 62, Eng 35, Mose 1, Plantage 22, Græsningsarealer 9, Hede 20, Have og Gaardsplads 1. Agermarken drives i en 8 Marksdrift: ½ Rug ½ Havre, Roer, Byg, Havre, Havre og 3aars Græs. Jordens Bonitet er middelgod Muld, overvejende paa Lerunderlag. Besætningen bestaar af 10 Malkekøer foruden 22 Stkr. Ungkvæg og Kalve, 1 Tyr, 12 Fedekreaturer, 6 Heste samt 14 Faar. Sidste Aar solgtes c. 20 Fedesvin. Kvægbesætningen, der er af blandet Korhornsrace, vedligeholdes kun delvis ved eget Tillæg.

Gaardens ældst kendte Ejer var Anders Madsen, der efterfulgtes af sin Søstersøn, Mads Nielsen Bak, hvis Enke, Kirsten Marie Jensdatter, i 1891 skødede Ejendommen til sin Svigersøn, Niels Andersen Ladefoged, af hvem den nuværende Ejer har købt.

Gaarden ligger højt og frit i Over Ginderup med en henrivende Udsigt over det omliggende Terræn og ud over Limfjorden. Hovedb. er opført af Grundmur med Cementstenstag. Staldb. er ligeledes af Grundmur, medens Laden er opført af Kampestenmur. Alle Avlsb. bærer Straatage. Hele Gaarden er nybygget i 1902. Til Drift af de faste Maskiner er paa Laden opstillet en Husmølle. Marken strækker sig væsentlig mod S.; den har en jævn Overflade med svag Stigning mod N. Engen ligger langs Ejendommens v. Skel. Plantagen ligger paa to Steder V. for Gaarden; dens Bestand er Bjergfyr med isprægte Gran. — Spredt over Ejendommens Jorder findes 6 Gravhøje fra Oldtiden, der paa Nationalmusæets Foranstaltning er fredlyste.

Kjærsgaard, Krejbjerg Sogn. Postforb.: Skive, hvortil c. 19 Km., og St.: Jebjerg, hvortil c. 12. Km. Nuværende Ejer: *Laust Søren Christian Gudiksen Kjærsgaard*, som overtog Gaarden 21. Maj 1892, er født i Krejbjerg 10. Febr. 1860 og gift med *Sidsel Jacobsen*, født i Sillerslev 26. Aug. 1851.

Matr.-Nr. 39a m. fl. af Ginderup. Hartkorn 7 Tdr. ¾ Alb. Ejendomsskyld 44,000 Kr. Brandassurance for Hovedb. 8,600 Kr., for Avlsb. 14,400 Kr. Gaardens samlede Areal 100 Tdr. Ld., deraf Ager 65½, Eng 8, Plantage 3, Hede 20, Veje 2, Have og Gaardsplads 1½. Af Agermarken drives 22½ Td. Ld. i en 6 Marksdrift: Havre, Roer, Byg og 3aars Græs; 14 Tdr. Ld. i en 7 Marksdrift: Havre, Roer, Byg, Rug, Havre og 2aars Græs; 29 Tdr. Ld. i en anden 7 Marksdrift: Rug, Roer, Byg, Havre og 3aars Græs. Jordens Bonitet er overvejende god Muld paa noget forskelligt Underlag. Besætningen bestaar af 12 Malkekøer foruden 20 Stkr. Ungkvæg og Kalve, 1 Tyr, 17 Fedekreaturer, 6 Heste, 1 Føl samt 6 Faar. Sidste Aar solgtes c. 20 Fedesvin. Kvægbesætningen, der er af blandet Race, vedligeholdes kun delvis ved eget Tillæg.

Kjærsgaard har i sin Tid været Fæste under Hovedgaarden Bustrup, men er købt til fri Ejendom sandsynligvis i Begyndelsen af det 18. Aarhundrede, i hvert Fald før 1750, af Søren Laursen, hvis Søn, Laust Sørensen, omkring 1840 efterflugtes af sin Søn, Christen Laursen. Hans Enke, Maren Nielsdatter, overlevede ogsaa sin anden Mand, Peder Christensen, og mageskiftede 1864 Ejendommen bort til Gudike Laursen, hvis Enke, der ligeledes hed Maren Nielsdatter, overdrog den til sin Søn, den nuværende Ejer.

Gaarden ligger i Ginderup, omgivet mod S. af sin store og særlig smukke Have. Alle Bygningerne er af Grundmur. Hovedb., der er opført 1883, bærer Tegltag, Avlsb., der er opførte 1885, Straatage. V. for den egentlige Gaardplan ligger en Svinestald og mod Ø. et Gødningshus. I 1906 er installeret Petroleumsmotor til Drift af de faste Maskiner. Marken har en noget langstrakt Form og en ret kuperet Overflade. Engen er dels Vandingseng, dels Gødningseng. Plantagen, der bestaar af Gran og Bjergfyr i Blanding, ligger dels ved Ejendommens v. Skel, dels c. 2 Km. mod V. ude i Ginderup Hede.

Ny Krejbjerggaard, Krejbjerg Sogn. Postforb.: Skive, hvortil c. 19 Km., og St.: Jebjerg, hvortil c. 10 Km. Nuværende Ejer: *Jens Gudiksen*, som overtog Gaarden i Maj 1879, er født paa Ejendommen 1. Juni 1846 og gift med *Andrea Madsen*, født i Vester Assels 9. Febr. 1861.

Matr.-Nr. 53a m. fl. af Krejbjerg. Hartkorn 6 Tdr. 3 Fdkr. 1 Alb. Ejendomsskyld 41,000 Kr. Brandassurance for Hovedb. og Avlsb. 19,900 Kr. Gaardens samlede Areal 100 Tdr. Ld., deraf Ager 76, Eng og Mose 7, Plantage 11, Hede 3, Have og Gaardsplads 3. Agermarken drives i en 8 Marksdrift: Havre, Roer,

Byg, Blandsæd, Havre og 3aars Græs. Jordens Bonitet er væsentlig god Lermuld paa Lerunderlag. Besætningen bestaar af 14 Malkekøer foruden 27 Stkr. Ungkvæg og Kalve, 1 Tyr, 4 Heste, 1 Føl samt 15 Faar. Sidste Aar solgtes c. 60 Fedesvin. Kvægbesætningen, der er af blandet Race, vedligeholdes kun delvis ved eget Tillæg.

Ny Krejbjerggaard har i sin Tid været Fæste under Hovedgaarden Nørgaard, men købtes omkring 1790 til fri Ejendom af Jesper Sørensen, som først i 1820erne efterfulgtes af sin Søn, Gudike Jespersen, den nuværende Ejers Fader, efter hvem han har taget Ejendommen i Arv. Gamle Jesper Sørensen er tillige Stamfader til Familien Gudiksen, der er ret udbredt i Krejbjerg Sogn og nærmeste Omegn.

Indtil 1817 laa Gaarden inde ved Krejbjerg, men blev da opført paa sin Mark tæt NØ. for Byen, hvor den ligger venlig omgivet mod S. og V. af sin store, kønne Have. Alle de nustaaende Bygninger er opførte 1885 af Grundmur med Undtagelse af Laden, der er af Kampestensmur. Hovedb. er tækket med Skifer, Avlsb. med Straa. Til Drift af de faste Maskiner er i 1911 paa Laden opstillet en Klapsejlsmotor. Jorderne strækker sig navnlig mod N. og S. og er ret jævne af Overflade. Engen er fraliggende c. 1 Km. mod N. Plantagen ligger NV. for Gaarden paa Lysenhede; dens Bestand var oprindelig Bjergfyr, men efterhaanden som den udhugges, indplantes der Ædelgran og Bøg.

Gammel Krejbjerggaard, Krejbjerg Sogn. Postforb.: Skive, hvortil c. 19 Km., og St.: Jebjerg, hvortil c. 10 Km. Tlf. 8 over Krejbjerg Central. Nu-



Gammel Krejbjerggaard.

værende Ejer: *Jens Christen Jensen Bak*, som købte Gaarden 1. April 1903, er født i Grove 25. April 1865 og gift med *Bodillette Madsen*, født i Rettrup 12. Aug. 1875.

Matr.-Nr. 54a m. fl. af Krejbjerg. Hartkorn 6 Tdr. 1 Skp. 2 Fdkr. 2¼ Alb. Ejendomsskyld 43,000 Kr. Brandassurance for Hovedb. og Avlsb. c. 24,000 Kr. Gaardens samlede Areal 102 Tdr. Ld., deraf Ager 61, Eng 19½, Mose ½, Plantage 14, Græsningsareal ved Fjorden 3, Hede 3, Have og Gaardsplads 1. Agermarken drives i en 8 Marksdrift: Havre, Roer, Byg, ½ Rug ½ Havre, Havre og 3aars Græs. Jordens Bonitet er væsentlig god Lermuld paa Lerunderlag. Besætningen bestaar af 12 Malkekøer foruden 18 Stkr. Ungkvæg og Kalve, 1 Tyr, 18 Fedekreaturer, 5 Heste, 2 Plage og Føl samt 12 Faar. Sidste Aar solgtes c. 35 Fedesvin. Kvægbesætningen, der er af blandet Korthornsrace, vedligeholdes hovedsagelig ved eget Tillæg.

Gammel Krejbjerggaard skal i Middelalderen have været en adelig Hovedgaard, og endnu findes paa Marken tæt Ø. for den nuværende Gaard Voldstedet af det fordums Slot »Krøgeborg«, under hvilket Krejbjerg (Krøgeberg) og Rødding Sogne hørte som et eget Birk, indtil de i 1523 blev henlagt under Hovedgaarden Spøtrup. Senere har dog Gl. Krejbjerggaard mistet sine frie Hovedgaardsrettigheder. Den

nuværende Ejer har købt den af Niels Sørensen, i hvis Slægt den er gaet i Arv gennem flere Generationer.

Gaarden ligger nu c. 1½ Km. NØ. for Krejbjerg By og Kirke, omgiven mod S. af Have og Plantninger. Alle Bygningerne er af Grundmur, Hovedb. tækket med Tegl, Avlsb. med Straa. Ældst er Laden, der er opført 1891, medens begge Staldlængerne er byggede 1907 og Hovedb. 1912. N. og Ø. for den egentlige Gaardplan ligger et paptækket Materialhus og Roehus. Paa Laden er i 1900 opstillet Klapsejlsmotor til Drift af de faste Maskiner. Marken, der er let bakket, strækker sig navnlig S. og Ø. for Gaarden. Engen, der tildels er anlagt som Kultureng, ligger ved Ejendommens n. og ø. Skel. Plantagen ligger mod V. paa Lysenhede; dens Bestand er Bøg, Gran og Bjergfyf.

Østervang, Krejbjerg Sogn. Postforb.: Skive, hvortil c. 15 Km., og St.: Jebjerg, hvortil c. 10 Km. Nuværende Ejer: *Christian Overgaard*, som overtog Gaarden 3. April 1905, er født i Rønbjerg 2. Oktbr. 1879 og gift med *Anna Rasmussen*, født i Raaby 3. April 1884.



Østervang.

Matr.-Nr. 3 m. fl. af Nørre Andrup. Hartkorn 6 Tdr. 2 Fdkr. ¼ Alb. Ejendomsskyld 38,000 Kr. Brandassurance for Hovedb. 9,000 Kr., for Avlsb. 15,000 Kr. Gaardens samlede Areal 92 Tdr. Ld., deraf Ager 63, Eng 6, Plantage 4, Hede 15½, Have og Gaardsplads 1½. Af Agermarken drives 50 Tdr. Ld. i en 6 Marksdrift: ½ Rug ½ Havre, Roer, Byg, Eng og 2aars Græs; 13 Tdr. Ld. drives uden noget egentligt fast Sædskitte. Jordens Bonitet er væsentlig god, middeldyb Muld paa sandblandet Lerunderlag. Besætningen bestaar af 14 Malkekøer foruden 17 Stkr. Ungkvæg og Kalve, 1 Tyr, 12 Fedekreaturer, 4 Heste, 1 Plag samt 8 Faar. Sidste Aar solgtes 42 Fedesvin. Kvægbesætningen, der er af blandet Race, vedligeholdes hovedsagelig ved eget Tillæg.

Østervang var indtil 1840 kun paa c. 4 Tdr. Hartkorn, men i nævnte Aar tilkøbtes c. 1½ Td Hartkorn fra en Nabogaard, og senere er yderligere tilkøbt mere Jord. Dens ældst kendte Ejer var Anders Gudiksen, som 12. Decbr. 1842 skødede den til sin Søn, Gudike Andersen, der 15. Septbr. 1887 efterfulgtes af sin Svigersøn, Niels Overgaard, af hvem den nuværende Ejer har købt.

Gaarden ligger ved Vejen fra Krejbjerg til Saugstrupgaarde, omgiven mod S. og V. af Have og Læplantninger. Alle Bygningerne er opførte 1884—85 af Grundmur og gør et meget solidt og velholdt Indtryk. Hovedb. er tækket med Skifer, Avlsb. med Straa. I 1911 er installeret Petroleumsmotor til Drift af de faste Maskiner. Af Marken, der har en jævn Overflade, ligger de 50 Tdr. Ld. samlede omkring Gaarden, medens det øvrige ligger mod V. og S. Engen, der er anlagt som Kultureng, er fraliggende 2 Km. mod S. paa tre Steder. Plantagen, hvis Bestand er Gran og Bjergfyf, er fraliggende 2 Km. mod V.

Niels Gudiksens Gaard i Nørre Andrup, Krejbjerg Sogn. Postforb.: Skive, hvortil c. 15 Km., og St.: Jebjerg, hvortil c. 10 Km. Tlf. 10 over Krejbjerg Central.

Nuværende Ejer: *Niels Gudiksen*, som købte Gaarden 1. April 1872, er født paa Ny Krejbjerggaard 19. Marts 1843 og gift med *Ane Marie Mehelsen*, født i Lyby Sogn 13. Decbr. 1848.

Matr.-Nr. 2a m. fl. af Nørre Andrup. Hartkorn 6 Tdr. 2 Skpr. 2 Fdkr. 1 ¼ Alb. Ejendomsskyld 46,000 Kr. Brandassurance for Hovedb. 7,200 Kr., for Avlsb. 16,300 Kr. Gaardens samlede Areal 102 Tdr. Ld., deraf Ager 70, Eng 18, Hede 12, Have og Gaardsplads 2. Af Agermarken drives 64 Tdr. Ld. i en 8 Marksdrift: Havre, Roer, Byg, ½ Rug ½ Roer, Havre og 3aars Græs; 6 Tdr. Ld. henligger som vedvarende Græs. Jordens Bonitet er god, sandmuldet Jord paa lerblandet Underlag. Besætningen bestaar af 30 Malkekøer foruden 25 Stkr. Ungkvæg og Kalve, 1 Tyr, 5 Heste samt 4 Faar. Sidste Aar solgtes 67 Fedesvin. Kvægbesætningen, der er af blandet Race, vedligeholdes hovedsagelig ved eget Tillæg.

Niels Gudiksens Gaard har i sin Tid været Fæste under Hovedgaarden Spøttrup, men er forlængst købt fri. Dens ældst kendte Ejer var *Jeppe Gudiksen*, der efter Sigende skal have forøget Ejendommen betydeligt. Hans Søn, *Jens Jeppesen*, overlevedes af sin Hustru, *Mette Jeppesdatter*, som i Foraaret 1871 solgte til *Gudike Pedersen Godsk*, hvis Enke, *Ane Pedersdatter*, har solgt til den nuværende Ejer.

Gaarden ligger smukt i Dalstrøget mellem Krejbjerg og Andrup ved Vejen fra Krejbjerg til Saugstrupgaarde, omgivet mod S. af Haven, der fortsættes i en Læplantning V. om Bygningerne. Disse er alle af Grundmur og gør et meget solidt og velholdt Indtryk. Hovedb. er en ældre, straatækket Bygning, medens alle Avlsb. er opførte 1880. I 1911 er installeret Benzinmotor til Drift af de faste Maskiner. Marken, der har jævnt Fald mod V., strækker sig væsentligst mod Ø. Engen, der er anlagt som Kultureng, ligger V. for Gaarden.

Grundvadgaard, Krejbjerg Sogn. Postforb.: Skive, hvortil c. 15 Km., og St.: Jebjerg, hvortil c. 12 Km. Nuværende Ejer: *Jens Nielsen*, som overtog



Grundvadgaard.

Gaarden 12. Decbr. 1904, er født i Balling 11. Juli 1874 og gift med *Bodil Kirstine Nielsen*, født i Dølby 10. Novbr. 1881.

Matr.-Nr. 1 m. fl. af Grundvad. Hartkorn 7 Tdr. 1 Fdkr. 2 ¼ Alb. Ejendomsskyld 42,000 Kr. Brandassurance for Hovedb. 5,720 Kr., for Avlsb. 14,780 Kr. Gaardens samlede Areal 97 Tdr. Ld., deraf Ager 72, Eng 14, Mose 5, Plantage 1 ½, Hede 3 ½, Have og Gaardsplads 1. Agermarken drives i en 9 Marksdrift: Helbrak, Rug, Roer, Byg, Blandsæd, Havre og 3aars Græs. Jordens Bonitet er god Muld paa Lerunderlag. Besætningen bestaar af 10 Malkekøer foruden 20 Stkr. Ungkvæg og Kalve, 1 Tyr, 20 Fedekreaturer, 5 Heste, 2 Plage og Føl samt 14 Faar. Sidste Aar solgtes 28 Fedesvin. Kvægbesætningen, der er af blandet Korhornsrace, vedligeholdes kun delvis ved eget Tillæg.

Grundvadgaard's ældst kendte Ejer var Søren Grundvad, hvis Søn, Jens Grundvad, 19. Jan. 1872 skødede Ejendommen til sine Sønner, Søren og Jeppe Jensen. 4. Novbr. 1876 købte Søren Jensen sin Broder ud og var derefter Eneejer, indtil han overdrog Ejendommen til sin Plejedatters Mand, den nuværende Ejer.

Gaarden ligger i et Dalstrøg ved Vejen fra Krejbjerg til Balling. Alle Bygningerne er opførte af Grundmur med Straatage. Hovedb. og den ø. Staldlænge er ældre Bygninger, medens den v. Staldlænge er opført 1896 og Laden 1909. Paa Laden er opstillet en Klapsejlmotor til Drift af de faste Maskiner. Marken ligger N., V. og S. for Gaarden; den er noget bakket. Engen ligger tæt V. for Gaarden. Plantagen, der bestaar af Gran, er beliggende ved det n. Skel. — Paa Grundvadgaard Mark N. for Gaarden findes en fredlyst Kæmpehøj. — I Hestebesætningen findes en præmieret Avls-hope.

Humlegaard, Krejbjerg Sogn. Postforb.: Skive, hvortil c. 21 Km., og St.: Jebjerg, hvortil c. 11 Km. Nuværende Ejer: *Viggo Marinus Frederiksen*, som overtog Gaarden 1. April 1908, er født i København 13. Marts 1882 og gift med *Nielsine Nielsen*, født i Frammerslev 13. Maj 1881.

Hartkorn 6 Tdr. 1 Fdkr. 2½ Alb. Ejendomsskyld 38,000 Kr. Brandassurance for Hovedb. og Avlsb. c. 20,000 Kr. Gaardens samlede Areal 174 Tdr. Ld., deraf Ager 85, Eng 70, Mose 4, Plantage 4, Hede 10, Have og Gaardsplads 1. Agermarken drives i en 8 Marksdrift: Rug efter Halvbrak, Roer, Byg, ½ Havre



Humlegaard.

½ Roer, Havre og 2½ aars Græs. Jordens Bonitet er god Sandmuld paa dels Sand-, dels magert Lerunderlag. Besætningen bestaar af 11 Malkekøer foruden 38 Stkr. Ungkvæg og Kalve, 1 Tyr, 10 Fedekreaturer, 5 Heste, 5 Plage og Føl samt 29 Faar. Sidste Aar solgtes c. 25 Fedesvin. Kvægbesætningen, der er af blandet Korthornsrace, vedligeholdes kun delvis ved eget Tillæg.

Humlegaard's ældst kendte Ejer var Mads Gudiksen, hvis Svigersøn, Jens Jespersen, skødede Ejendommen til sin Datter, Inger Jensdatter, som senere ægtede den nuværende Ejers Plejefader, Laust Jensen Møgelvang, efter hvem han har taget den i Arv.

Gaarden ligger overordentlig smukt tæt SØ. for Limfjorden c. 1½ Km. N. for Ginderup. Alle Bygningerne er af Grundmur, Avlsb. opførte 1883 og tækkede med Straa, Hovedb. opført efter Ildsvaade 1897 og tækket med Tegl. Paa Laden er opstillet Husmølle til Drift af de faste Maskiner. Marken, som er en Del bakket, ligger samlet omkring Gaarden, medens Engen, der væsentligst er Marskeng, ligger mod N. og V. Mod S. ligger Skoven og Plantagen, der dels bestaar af ældgamle Ege og Bøge, dels af Naaletræer.

Oprindeligt laa Humlegaard nærmere Fjorden, men under Stormfloden 1839 sank Bygningerne i Grus, og den blev da flyttet længere ind i Landet. I sin Tid hørte der Vandmølle til Gaarden; den er dog forlængst nedlagt, men endnu ses Levninger af Dæmningerne. — I Strandkanten N. for Humlegaard laa i gamle Dage en Havn, som blev benyttet meget af det n. og v. Salling. Af denne Havn findes endnu tydelige Rester.

Nymølle, Rødning Sogn. Postforb.: Skive, hvortil c. 21 Km., og St.: Jebjerg, hvortil c. 15 Km. Tlf. over Rødning Central. Nuværende Ejer: *Jens Christensen Møller*, som overtog Gaarden 1. April 1882, er født i Ørting paa Mors 3. Septbr. 1844 og gift med *Sidsel Kirstine Dam*, født i Rødning 3. Marts 1861.

Matr.-Nr. 1a af Rødning. Hartkorn 2 Tdr. 2 Fdkr. 1½ Alb. Ejendomsskyld 42,000 Kr. Brandassurance for Hovedb. og Avlsb. 10,100 Kr. Gaardens samlede Areal 65 Tdr. Ld., deraf Ager 35, Eng 2½, Plantage 6, Hede, Strand, Veje og Lergrave 20½, Have og Gaardsplads 1. Agermarken drives i en 8 Marksdrift: Helbrak, Rug, Roer, Byg, Havre og 3aars Græs. Jordens Bonitet er overvejende Sandmuld. Besætningen bestaar af 6 Malkekøer foruden 14 Stkr. Ungkvæg og Kalve, 3 Heste samt 16 Faar. Kvægbesætningen, der er af blandet Race, vedligeholdes kun delvis ved eget Tillæg.

Nymølle var i sin Tid Fæste under Hovedgaarden Spøttrup, og den Gang hørte der Vandmølle til Gaarden. Men Vandmøllen blev nedlagt, og i Stedet opførtes en Vindmølle ved Spøttrup. 1845 forpagtede Christen Jensen Møller Nymølle, og i 1850 købte



Nymølle.

han den helt fri. Han døde 1860, hvorefter hans Enke drev Ejendommen til 1881, da hun skødede den til sin Søn, Poul Christensen Møller, som 18. Decbr. samme Aar forulykkede paa Fjorden, hvorpaa hans Enke solgte Ejendommen til sin Svoger, den nuværende Ejer.

Gaarden ligger meget smukt paa den smalle Landstrimmel mellem Møllerup Sø og Kaas Bredning. Alle Bygningerne er af Grundmur, tækkede med Rør og Straa. Hovedb. er opført 1883, Avlsb. 1891. Haven omgiver Gaarden mod N. og V. Engen, der er anlagt som Kultureng, ligger paa to Steder mod N., og mod NV. findes Plantagen, hvis Bestand er Gran og Bjergfyr i Blanding.

Til Nymølle hører et stort Teglværk og en betydelig Trælasthandel.

Guust, Balling Sogn. Postforb. og St.: Skive, hvortil c. 12 Km. Nuværende Ejere: Frøknerne *Mette* og *Anne Pedersen*, som overtog Gaarden 24. Jan. 1905, er fødte paa Ejendommen henholdsvis 2. Maj 1861 og 5. Juni 1864.

Matr.-Nr. 7a af Guust. Hartkorn 6 Tdr. 3 Skpr. 3 Fdkr. 1¼ Alb. Ejendomsskyld 40,000 Kr. Brandassurance for Hovedb. 4,530 Kr., for Avlsb. 12,970 Kr. Gaardens samlede Areal 65 Tdr. Ld., deraf Ager 60, Eng 3, Plantage ½, Have og Gaardsplads 1½. Gaarden drives af Ejerinderne ved Bestyrer. Agermarken drives i en 9 Marksdrift: Halvbrak, Rug, Roer, Byg, Havre, Havre og 3½aars Græs. Jordens Bonitet er Muld, overvejende paa sandblandet Lerunderlag; c. 8 Tdr. Ld. hviler dog paa Al. Besætningen bestaar af 11 Malkekøer foruden 20 Stkr. Ungkvæg og Kalve, 14 Fedekreaturer, 4 Heste samt 13 Faar. Sidste Aar solgtes 22 Fedesvin. Kvægbesætningen, der er af blandet Race, vedligeholdes hovedsagelig ved eget Tillæg.

Guust's ældst kendte Ejer var Peder Jensen, som havde taget den i Arv efter sine Forældre. Hans Enke, Mariane Jeppesdatter, ægtede senere Jens Pedersen, de nuværende Ejerinders Fader, efter hvem de har overtaget Ejendommen.

Gaarden ligger c. 1 Km. Ø. for Balling Kirke. Alle Bygningerne er af Grundmur, tækkede med Straa. Hovedb. er en ældre Bygning, medens Laden er opført 1876 og de to Staldlænger omkring 1890. Paa Laden er opstillet Vindmotor til Drift af de faste



Guust.

Maskiner. Marken strækker sig navnlig mod N. og Ø. Engen, der tildels er anlagt som Kultureng, ligger dels N., dels V. for Gaarden. Plantagen er beliggende ved Skive-Balling Landevej; dens Bestand er Gran og Bjergfyf i Blanding.

Kjærgaard, Balling Sogn. Postforb. og St.: Skive, hvortil c. 10½ Km. Nuværende Ejer: *Peder Gudike Primdahl*, som overtog Gaarden 11. Juni 1910, er født paa Ejendommen 9. Marts 1877.

Matr.-Nr. 8a m. fl. af Vraa. Hartkorn 6 Tdr. 6 Skpr. 3 Fdkr. ¼ Alb. Ejendomsskyld 47,000 Kr. Brandassurance for Hovedb. 5,000 Kr., for Avlsb. 17,200 Kr. Gaardens samlede Areal 104 Tdr. Ld., deraf Ager 92, Eng 3, Hede 7, Have og Gaardsplads 2. Agermarken drives i en 6 Marksdrift: Havre, Roer, Byg, Havre og 2aars Græs. Jordens Bonitet er i c. 50 Tdr. Ld. god, dyb Muld paa Lerunderlag, i det øvrige af noget lettere Beskaffenhed. Besætningen bestaar af 24 Malkekøer foruden 26 Stkr. Ungkvæg og Kalve, 1 Tyr, 5 Heste, 4 Plage og Føl samt 2 Faar. Sidste Aar solgtes c. 85 Fedesvin. Kvægbesætningen, der er væsentligst af Korthornsrace, vedligeholdes kun delvis ved eget Tillæg.

Kjærgaard blev 28. Juni 1841 af Ane Pedersdatter, der var Enke efter Niels Jensen, skødet til hendes Søn, Jens Nielsen, som 9. Juni 1867 solgte Ejendommen til Gudike Pedersen Primdahl, den nuværende Ejers Fader, efter hvem han har taget den i Arv.

Gaarden ligger i Vraa tæt N. for Vejen fra Skive til Balling. Alle Bygningerne er af Grundmur. Hovedb., der er opført 1843, tækket med Tegl, Laden, opført 1868, og Hestestalden, opført 1896, tækkede med Straa og Kostalden, opført 1908, samt Svinestalden, der ligger Ø. for den egentlige Gaardplan, tækkede med Tagpap. Paa Laden er i 1909 opstillet en Klapsejlsmotor til Drift af de faste Maskiner. Marken strækker sig mod N. og Ø., og Engen ligger ved det ø. Skel.

Vraagaard, Balling Sogn. Postforb. og St.: Skive, hvortil c. 10½ Km. Nuværende Ejer: *Jacob Sørensen Fjendbo*, som overtog Gaarden 27. Oktbr. 1897, er født i Durup 8. Decbr. 1852 og gift med *Christine Christensen*, født i Toustrup 1. Febr. 1866.

Matr.-Nr. 9a af Vraa. Hartkorn 7 Tdr. 1 Fdkr. 1 Alb. Ejendomsskyld 47,000 Kr. Brandassurance for Hovedb. 6,000 Kr., for Avlsb. 12,000 Kr. Gaardens samlede Areal 90 Tdr. Ld., deraf Ager 86, Eng 2, Have og Gaardsplads 2. Af Agermarken

drives 56 Tdr. Ld. i en 8 Marksdrift: Byg, Rug, Roer, Blandsæd, Havre og 3aars Græs; 30 Tdr. Ld. i en 7 Marksdrift: Helbrak, Rug, Roer, Byg, Havre og 2aars Græs. Jordens Bonitet er væsentlig god, dyb Muld paa Lerunderlag. Besætningen bestaar af 14 Malkekøer foruden 26 Stkr. Ungkvæg og Kalve, 20 Fedekreaturer, 5 Heste, 3 Plage og Føl samt 5 Faar. Sidste Aar solgtes 54 Fedesvin. Kvægbesætningen, der er af blandet Korhornsrace, vedligeholdes kun delvis ved eget Tillæg.

Vraagaard's ældst kendte Ejer var Jørgen Jensen, som havde erhvervet sig den ved Ægteskab med sin Formands Enke. Han efterfulgtes af sin Svigersøn, Christen Sørensen Thorgaard, hvis Enke, Dorthea Marie Jørgensdatter, i 1892 mageskiftede den bort til Jens Peter Mortensen, der atter mageskiftede den bort til den nuværende Ejer.

Gaarden ligger i Vraa tæt N. for Vejen fra Skive til Balling, omgiven mod S. af sin store, smukke Have. Alle Bygningerne er opførte i 1893—94 af Grundmur, overordentlig solide og rummelige. Hovedb. er teglhængt, medens Avlsb er tækkede med Straa. De faste Maskiner drives ved Klapsejlsmotor. Marken strækker sig væsentligst mod N. og har en ret jævn Overflade. Engen er fraliggende mod V.

Nittrupgaard, Balling Sogn. Postforb.: Skive, hvortil c. 13 Km., og St.: Lyby, hvortil c. 12 Km. Nuværende Ejer: Sogneraadformand, Sognefoged *Knud Jensen*



Nittrupgaard.

Møller, som overtog Gaarden 1. Jan. 1900, er født paa Øster Skovgaard i Sevel 31. Aug. 1867 og gift med *Mette Marie Høstgaard*, født paa Ejendommen 31. Aug. 1872.

Matr.-Nr. 13a m. fl. af Vraa. Hartkorn 6 Tdr. 6 Skpr. 3 Fdkr. Ejendomsskyld 49,300 Kr. Brandassurance for Hovedb. 7,540 Kr., for Avlsb. 16,460 Kr. Gaardens samlede Areal 68 Tdr. Ld., deraf Ager 54½, Eng 10, Plantage 2, Veje ½, Have og Gaardsplads 1. Agermarken drives i en 9 Marksdrift: Rug efter Halvbrak, Byg, Havre, Roer, Havre og 3½aars Græs. Jordens Bonitet er god, middeldyb Muld paa Lerunderlag. Besætningen bestaar af 12 Malkekøer foruden 20 Stkr. Ungkvæg og Kalve, 1 Tyr, 16 Fedekreaturer, 5 Heste, 3 Plage og Føl samt 12 Faar. Sidste Aar solgtes c. 40 Fedesvin. Kvægbesætningen, der er af blandet Korhornsrace, vedligeholdes kun delvis ved eget Tillæg.

Nittrupgaard's ældst kendte Ejer var Simon Mogensen, som 15. Oktbr. 1840 efterfulgtes af sin Søn, Søren Simonsen, der 14. Juni 1872 skødede Ejendommen til sin Søstersøn, Peder Andersen Høstgaard, den nuværende Ejers Svigerfader, efter hvem han har taget den i Arv.

Tidligere laa Gaarden længere mod N., men blev brudt ned og flyttet til sin nuværende Plads ved Landevejen fra Holstebro til Vium. Alle Bygningerne er af Grundmur og gør et meget solidt og velholdt Indtryk. Den anselige, teglhængte Hovedb. er opført 1911 ligesom den v. Staldlænge, medens Laden er fra 1870 og den ø. Staldlænge

fra 1900. Paa Laden er i 1911 opstillet en Klapsejlsmotor til Drift af de faste Maskiner og Oppumpning af Gaardens Vandforbrug. Gaarden ligger i Sydsiden af sine Jorder, der har en noget kuperet Overflade. Engen, der er anlagt som Kultureng, er beliggende ved det v. Skel. Plantagen ligger mod N.; dens Bestand er Gran med indplantede Bjergfy.

Haldborg, Balling Sogn. Postforb. og St.: Skive, hvortil c. 12 Km. Nuværende Ejer: Enkefru *Mette Kathrine Andersen*, f. *Jepsen*, som overtog Gaarden 17. April 1912, er født i Balling 16. Jan. 1860 og var gift med *Christen Andersen*, født i Balling 15. Oktbr. 1847.

Matr.-Nr. 4a m. fl. af Sønder Balling. Hartkorn 6 Tdr. 5 Skpr. 1 Fdkr. $\frac{1}{2}$ Alb. Ejendomsskyld 43,000 Kr. Brandassurance for Hovedb. 8,000 Kr., for Avlsb. c. 15,000 Kr. Gaardens samlede Areal 80 Tdr. Ld., deraf Ager 55, Eng 18, Mose 2, Plantage 2, Hede 2, Have og Gaardsplads 1. Gaarden drives af Ejerinden med hendes Søn, *Christen Andersen*, som Bestyrer. C. Andersen er født paa Ejendommen 2. Septbr. 1890. Agermarken drives i en 8 Marksdrift: Helbrak, Rug, Roer, Byg, Havre, Havre og 2aars Græs. Jordens Bonitet er særdeles god Muld paa Lerunderlag. Besætningen bestaar af 12 Malkekøer foruden 20 Stkr. Ungkvæg og Kalve, 1 Tyr, 17 Fedekreaturer, 4 Heste samt 8 Faar. Sidste Aar solgtes 16 Fedesvin. Kvægbesætningen, der er af blandet Race, vedligeholdes kun delvis ved eget Tillæg.

Haldborg er samlet af to Nabogaarde, af hvilke Ejerinden havde taget den ene og hendes afdøde Mand den anden i Arv.

Gaarden ligger i Sønder Balling ved Vejen til Rødding. Alle Bygningerne er af Grundmur med Undtagelse af Gaardsiden af Laden, der er af Kampestensmur. De er alle opførte i 1885. Hovedb. er teglhængt, medens Avlsb. bærer Straatage. Paa Laden er opstillet en Vindmotor. Marken ligger paa to Steder, væsentligst V. for Gaarden; den har en jævn Overflade. Engen er god Naturbund; den er fraliggende c. 2 Km. mod NV. Plantagen, som bestaar af Gran og Bjergfy, ligger Ø. for Gaarden.

Damgaard, Balling Sogn. Postforb. og St.: Skive, hvortil c. 12 Km. Nuværende Ejer: *Peder Pedersen*, som overtog Gaarden 26. Febr. 1890, er født i Nørreby i Balling Sogn 14. Decbr. 1856 og gift med *Christine Gertsen*, født i Volling 6. Oktbr. 1866.

Matr.-Nr. 7a m. fl. af Sønder Balling. Hartkorn 5 Tdr. 3 Skpr. 2 Fdkr. Ejendomsskyld 36,000 Kr. Brandassurance for Hovedb. og Avlsb. c. 18,000 Kr. Gaardens samlede Areal 52 Tdr. Ld., deraf Ager 47, Eng og Mose 4, Have og Gaardsplads 1. Agermarken drives i en 8 Marksdrift: Rug efter Halvbrak, Roer, Byg, Havre, Havre og $2\frac{1}{2}$ aars Græs. Jordens Bonitet er væsentlig god Muld paa Lerunderlag; dog findes der enkelte Pletter af mindre god Beskaffenhed. Besætningen bestaar af 10 Malkekøer foruden 14 Stkr. Ungkvæg og Kalve, 8 Fedekreaturer, 4 Heste, 3 Plage og Føl samt 9 Faar. Sidste Aar solgtes 33 Fedesvin. Kvægbesætningen, der er af blandet Race, vedligeholdes hovedsagelig ved eget Tillæg.

Damgaard har den nuværende Ejer købt af *Christen Thomsen Damgaard*, som havde taget den i Arv efter sin Fader, *Thomas Christensen Damgaard*, der havde erhvervet sig Ejendommen ved at ægte sin Formands Enke.

Gaarden ligger i Sønder Balling tæt SV. for Kirken. Alle Bygningerne er af Grundmur, Hovedb. tækket med Tegl, Avlsb. med Straa; ældst er Laden, som er opført i 1853, begge Sidelængerne er opførte 1892—93 og Hovedb. 1912. De faste Maskiner drives ved Husmølle. Jorderne strækker sig mod V. og har en jævn Overflade. Engen ligger dels ved Hestehave, dels ved Rødding Enge.

Kathrinesminde, Balling Sogn. Postforb. og St.: Skive, hvortil c. 12 Km. Nuværende Ejer: *Knud Christian Nielsen*, som overtog Gaarden i Novbr. 1905, er født paa Ejendommen 12. Juni 1869 og gift med *Kathrine Sørensen Søndergaard*, født i Frammerslev 19. Aug. 1874.

Matr.-Nr. 2a m. fl. af Nørre Balling. Hartkorn 6 Tdr. 5 Skpr. 2 Fdkr. $1\frac{1}{2}$ Alb. Ejendomsskyld 40,000 Kr. Brandassurance for Hovedb. 5,000 Kr., for Avlsb. 12,400 Kr. Gaardens samlede Areal 78 Tdr. Ld., deraf Ager 45, Eng og Mose 15,

Hede 17, Have og Gaardsplads 1. Agermarken drives i en 8 Marksdrift: Rug efter Halvbrak, Roer, Byg, Havre, Havre og 2½ aars Græs. Jordens Bonitet er god Muld paa Lerunderlag. Besætningen bestaar af 10 Malkekøer foruden 16 Stkr. Ungkvæg og Kalve, 14 Fedekreaturer, 4 Heste, 2 Plage og Føl samt 6 Faar. Sidste Aar solgtes 28 Fedesvin. Kvægbesætningen, der er af blandet Race, vedligeholdes kun delvis ved eget Tillæg.

Kathrinesminde's ældst kendte Ejer var Knud Jepsen, der i 1840 fik den tilskødet af sin Madmoder, Inger Mogensdatter, for lang og tro Tjeneste. Hans Enke, Kirsten Anderdatter, overdrog 20. Aug. 1869 Ejendommen til sin Svigersøn, Anders Nielsen, den nuværende Ejers Fader, efter hvem han har taget den i Arv.

Gaarden ligger i Nørre Balling tæt V. for Kirken, omgivet mod N. af Have og Plantninger. Alle Bygningerne er af Grundmur med Straatage. Hovedb. er meget gammel, medens Laden og den v. Staldlænge er opførte 1875 og den ø. Staldlænge 1882. Paa Laden er opstillet en Husmølle til Drift af de faste Maskiner. Marken, der er ret jævn, strækker sig mod S. og V. Engen ligger spredt i Marken; den er tildels anlagt som Kultureng.



Kathrinesminde.

Da »Danske Atlas« udkom, laa i Nørre Balling en Gaard ved Navn »Bilgrav«, paa hvilken det sagdes, at en Biskop i den katolske Tid havde boet. Ligeledes laa der den Gang c. 1½ Km. V. for Byen ude i Heden et gammelt Voldsted, der kaldtes »Holmgaard Slot«, og som paa den Tid endnu tydeligt viste Spor af Gravene og af Dæmningen, hvorover Indkørslen havde været.

Høstgaard, Balling Sogn. Postforb. og St.: Skive, hvortil c. 13 Km. Nu-værende Ejer: *Berthel Primdahl*, som overtog Gaarden i Efteraaret 1900, er født i Balling 8. Marts 1874 og gift med *Mette Simonsen Høstgaard*, født paa Ejendommen 6. Decbr. 1875.

Matr.-Nr. 9 af Nørre Balling Nyby. Hartkorn 5 Tdr. 6 Skpr. ½ Alb. Ejendomsskyld 38,000 Kr. Brandassurance for Hovedb. 6,400 Kr., for Avlsb. 13,600 Kr. Gaardens samlede Areal 70½ Td. Ld., deraf Ager 52½, Eng 12, Mose 2, Hede 3, Have og Gaardsplads 1. Agermarken drives i en 7 Marksdrift: Rug efter Halvbrak, Roer, ½ Byg ½ Blandsæd, Havre og 2½ aars Græs. Jordens Bonitet er noget uensartet, men overvejende god Muld paa Lerunderlag. Besætningen bestaar af 10 Malkekøer foruden c. 20 Stkr. Ungkvæg og Kalve, 1 Tyr, 10 Fedekreaturer, 4 Heste, 2 Plage og Føl samt 12 Faar. Sidste Aar solgtes 44 Fedesvin. Kvægbesætningen, der er af blandet Korthornsrace, vedligeholdes kun delvis ved eget Tillæg.

Høstgaard skal i sin Tid være oprettet og bygget af en af Ejerne til Hovedgaarden Kaas, under hvilken den derefter i en Aarrække hørte. Ældst kendt af Ejerne i

den nyere Tid er Peder Christensen Høstgaard, hvis Fædrengaard det skal have været. Han efterfulgtes af sin Søn, Anders Pedersen Høstgaard, hvis Søn, Simon Andersen Høstgaard, i 1872 overtog den efter ham. Efter Simon Høstgaard er fulgt hans Svigersøn, den nuværende Ejer.

Gaarden ligger i Nørre Balling Nyby c. 1½ Km. V. for Balling Kirke, omgivet mod S. og V. af Have og Plantninger. Alle Bygningerne er af Grundmur, Hovedb. tækket med Tegl, Avlsb. med Straa. Hovedb. og den ældste Del af Staldlængerne er opførte i 1860'erne, medens Laden er bygget i 1908 samtidig med, at begge Staldlængerne blev betydeligt forlængede. De faste Maskiner drives ved Klapsejlsmotor. Marken strækker sig hovedsagelig mod SV. Engen ligger dels S. for Gaarden, dels ved det v. Skel.

Kjærgaardsholm, Haasum Sogn. Postforb. og St.: Skive, hvortil c. 1½ Km. Nuværende Ejer: Teglværksejer *Christen Sørensen*, som overtog Gaarden i Marts 1912.

Matr.-Nr. 10a m. fl. af Kjærgaardsholm. Hartkorn 4 Tdr. 6 Skpr. 2 Fdkr. 2 Alb. Ejendomsskyld 40,000 Kr. Brandassurance for Hovedb. og Avlsb. c. 45,000 Kr. Gaardens samlede Areal 250 Tdr. Ld., deraf Ager 116, Eng 100, Skov 2, Hede 30, Have og Gaardsplads 2. Gaarden drives af Ejeren ved Bestyrer. Agermarken drives i en 8 Marksdrift: Helbrak, Rug, ½ Roer ½ Kartofler, Blandsæd, Havre og 3aars Græs. Jordens Bonitet er noget uensartet, væsentlig let Muldjord paa Grusunderlag. Besætningen bestaar af 13 Malkekøer foruden c. 20 Stkr. Ungkvæg og Kalve, 1 Tyr, 6 Heste, 1 Plag samt 12 Faar. Sidste Aar solgtes 4 Fedesvin. Kvægbesætningen, der er af sortbroget Race, vedligeholdes kun delvis ved eget Tillæg.

Kjærgaardsholm er en gammel Herregaard, oprettet omkring Aaret 1600 af Melchior Glob's Enke, Fru Anna Lange, der ægtede Gregers Ulfstand, nedbrød det gamle Vellumgaard og opbyggede Kjærgaardsholm paa dets Jorder i Forbindelse med Vellum Bymarker, der blev lagt ind under Hovedgaarden. Fra Gregers Ulfstand kom Gaarden til hans Søn, Melchior Ulfstand, og Fru Elsebet Viffert, derefter til hans Søster Fru Anna Ulfstand og hendes Mand, Styge Høg, saa til deres Søn, Rigsraad Mogens Høg, og hans Fruer Helvig Lindenov og Christence Rosenkrands, Oberst Mogens Rosenkrands og Fru Sophie Bilde, deres Søn, Anders Rosenkrands til Tirsbæk († 1740), hvis Datter, Fru Karen Rosenkrands, var gift med Niels Linde til Tirsbæk, Landting og Nygaard († 1746); han ombyggede helt Kjærgaardsholm og opførte en trefløjet Borggaard samt 2 Ladegaarde. Hans Søn, Christen Lindes, Enke, Maren Loss, giftede sig anden Gang med Justitsraad Jørgen Hvas de Lindenpalm, der solgte Gaard og Gods for 46,000 Rbd. D. C. til Ritmester Johan Glud, som døde 1766, hvorefter Peder Obel købte Gaarden for 51,000 Rbd. D. C. Den Gang var Kjærgaardsholm paa 43 Tdr. Hartkorn Hovedgaardstakt, 359 Tdr. Hartkorn Fæstegods og 75 Tdr. matr. Tiendehartkorn. Senere ejedes Kjærgaardsholm af en Holst, der frasolgte alt Bøndergodset og udstykkede Hovedgaarden i flere Parceller, af hvilke bl. a. Gaardene Nyholm, Vellumgaard og Lundholm oprettedes. Derefter har Kjærgaardsholm ofte skiftet Ejere, indtil den i Sommeren 1912 købtes af den nuværende Ejer.

Gaarden ligger i det store Engdrag mellem Haasum og Ejsing tæt V. for Vejen fra Holstebro til Vium. Alle Bygningerne er opførte omkring 1880, meget solidt, af Grundmur, tækkede med Skifer med Undtagelse af Svinestald og Gødningshus, der er teglhængte. Hovedb. er opført over høj Kælder med Kvist mod begge Facader. Baade i Hovedb. og i begge Staldbygningerne findes muret Hvelvingsloft mellem Jernbjælker.

Søren J. Refsgaards Gaard i Haasum, Haasum Sogn. Postforb. og St.: Skive, hvortil c. 1½ Km. Nuværende Ejer: *Søren Jacobsen Refsgaard*, som overtog Gaarden 1. April 1900, er født paa Ejendommen 4. Aug. 1873 og gift med *Jensine Nielsen*, født i Ejsing 18. Maj 1882.

Matr.-Nr. 5a m. fl. af Haasum. Hartkorn 8 Tdr. 2 Skpr. Ejendomsskyld 49,000 Kr. Brandassurance for Hovedb. 4,800 Kr., for Avlsb. 18,000 Kr. Gaardens samlede Areal 110 Tdr. Ld., deraf Ager 50, Eng 33, Mose 6, Kær 20, Have og Gaardsplads 1. Agermarken drives i en 8 Marksdrift: Havre, Roer, Byg, Blandsæd, ¼ Rug ¼ Roer, Havre og 2aars Græs. Jordens Bonitet er god, dyb Muld paa Lerunderlag. Besætningen bestaar af 12 Malkekøer foruden 14 Stkr. Ungkvæg og Kalve, 2 Tyre, 40 Fedekreaturer, 4 Heste, 3 Plage og Føl samt 8 Faar. Sidste Aar solgtes 69 Fedesvin. Kvægbesætningen, der er af blandet Race, vedligeholdes kun delvis ved eget Tillæg.

Søren J. Refsgaards Gaard var i sin Tid Fæste under Hovedgaarden Kjærgaardsholm, men købtes 2. Decbr. 1803 til fri Ejendom af Søren Christensen Kurup, hvis Enke, Sidsel Svenningdatter, senere ægtede Esper Madsen Refsgaard. Han overlevedes af sin anden Hustru, Kirsten Sørensdatter, som ved Giftermaal bragte Gaarden til Niels Andersen Dalsgaard, som 20. Decbr. 1867 efterfulgtes af sin Stedsøn, Jacob Espersen Refsgaard, den nuværende Ejers Fader, efter hvem han har taget Ejendommen i Arv.

Gaarden ligger i Haasum tæt Ø. for Kirken, omgivet mod N. af Have og Plantager. Hovedb. er opført 1815 af Grundmur, Laden og den v. Længe 1875 af Kampestenmur og den ø. Længe 1904 af Grundmur. Alle disse Bygninger bærer Straatage. Ø. for den egentlige Gaardplan ligger et Roehus og mod V. en Stakhjælm, begge tækkede med Tagpap. I 1911 er paa Laden opstillet en Klapsejlsmotor til Drift af de faste Maskiner. Marken strækker sig mod N. Engen, af hvilken 8 Tdr. Ld. er anlagt som Kultur-eng, ligger paa flere Steder S. for Gaarden. — I Hestebesætningen findes en flere Gange præmieret Avlshoppe.

Lem Præstegaard, Lem Sogn. Postforb. og St.: Skive, hvortil c. 17 Km. Nuværende Beneficiarius: Pastor *G. Chr. Siegumfeldt*. Avlingen er fra 1. April 1885 bortforpagtet til *Christen Andersen*, som er født i Hjerk 15. Marts 1849 og gift med *Kirsten Jespersen*, født i Krejbjerg 24. Febr. 1853.



Lem Præstegaard.

Matr.-Nr. 1a m. fl. af Lem. Hartkorn 7 Tdr. 6 Skpr. 1 Fdkr. 2½ Alb. Ejendomsskyld 48,000 Kr. Gaardens samlede Areal 70 Tdr. Ld., deraf Ager 68, Have og Gaardsplads 2. Agermarken drives i en 7 Marksdrift: Roer, Byg, Rug, Havre, Havre og 2aars Græs. Jordens Bonitet er Muld paa sandblandet Lerunderlag. Besætningen bestaar af 20 Malkekøer foruden 30 Stkr. Ungkvæg og Kalve, 1 Tyr, 6 Heste samt 7 Faar. Sidste Aar solgtes 120 Fedesvin. Kvægbesætningen, der er af blandet Race, vedligeholdes kun delvis ved eget Tillæg.

Lem Præstegaard ligger i Lem By tæt SV. for Kirken, omgivet mod S. og Ø. af Frugt- og Blomsterhave. Alle Bygningerne af Grundmur. Præsteboligen, der ligger i den s. Side af Gaardspladsen, er opført 1864, den v. Staldlænge 1867 og Laden 1885. Forpagterboligen, der oprindeligt har været Præstebolig, ligger hyggelig omgivet af Have og Plantage V. for den egentlige Gaardplan. Marken, der har en noget bølgeformet Overflade, ligger samlet omkring Gaarden.

Brunsgaard, Lem Sogn. Postforb. og St.: Skive, hvortil c. 17 Km. Nuværende Ejer: *Jens Christian Pedersen*, som overtog Gaarden 1. April 1905, er født i Lihme 8. April 1866 og gift med *Kirstine Sørensen*, født paa Ejendommen 16. Juli 1867.

Matr.-Nr. 2a m. fl. af Nørre Lem. Hartkorn 7 Tdr. 3 Skpr. 1¼ Alb. Ejendomsskyld 48,000 Kr. Brandassurance for Hovedb. og Avlsb. c. 27,000 Kr. Gaardens samlede Areal 160½ Td. Ld., deraf Ager 82, Eng 5, Plantage 5, Hede 67, Have og Gaardsplads 1½. Af Agermarken drives 30 Tdr. Ld. i en 7 Marksdrift: Havre, Roer, Byg, Havre og 3aars Græs; 30 Tdr. Ld. i en anden 7 Marksdrift:

Havre, Roer, Blandsæd, Rug, Havre og 2aars Græs; 11 Tdr. Ld. i en 6 Märksdrift: Roer, Byg, Rug, Havre og 2aars Græs; 11 Tdr. Ld. drives uden noget egentlig Sædskifte. Jordens Bonitet er i Agermarken god Muld paa Lerunderlag. Besætningen bestaar af 22 Malkekøer foruden 16 Stkr. Ungkvæg og Kalve, 2 Tyre, 14 Fedekreaturer, 6 Heste samt 10 Faar. Sidste Aar solgtes 118 Fedesvin. Kvægbesætningen, der er af blandet Race, vedligeholdes kun delvis ved eget Tillæg.

Brunsgaard har været i samme Slægts Eje, siden den købtes til fri Ejendom fra Hovedgaarden Kaas, under hvilken den i sin Tid var Fæste. Ældst kendt af Ejerne er Christen Brunsgaard, hvis Søn, Anders Christensen, 14. Jan. 1862 efterfulgtes af sin Svigersøn, Søren Pedersen, den nuværende Ejers Svigerfader, efter hvem han har overtaget Ejendommen efter først at have haft den i Forpagtning i 10 Aar.

Indtil 1907 laa Gaarden i en Lavning lidt længere mod V., men i dette Aar blev den flyttet til sin nuværende Plads tæt N. for Vejen fra Skive til Lihme. Fra den Tid stammer alle Bygningerne, der er af Grundmur og meget solide og smukke. Hovedb.



Brunsgaard.

er en anselig Bygning, opført over høj Sokkel, forsynet med Kvist mod begge Facader og tækkede med Tegl. Alle Avlsb. bærer Paptage. Til Drift af de faste Maskiner haves saavel Husmølle som Petroleumsmotor.

Den opdyrkede Mark ligger Ø. for Gaarden og har en jævn Overflade; den uopdyrkede Del strækker sig mod V. og er en Del bakket. Engen, der delvis er anlagt som Kultureng, ligger paa flere Steder NV. for Gaarden, hvor ligeledes Plantagen findes; dens Bestand er Gran og Bjergfyr i Blanding. — Paa Brunsgaard Mark findes S. for Gaarden 3 Kæmpehøje, af hvilke den ene paa Nationalmusæets Foranledning er fredlyst.

Kæmpegaard, Lem Sogn. Postforb. og St.: Skive, hvortil c. 14 Km. Nuværende Ejer: *Peder Andersen*, som overtog Gaarden 21. Marts 1902, er født i Lem 31. Juli 1847 og gift med *Birgitte Pedersen*, født i Haasum 31. Marts 1855.

Matr.-Nr. 2a m. fl. af Sønder Lem. Hartkorn 6 Tdr. 5 Skpr. 3 Fdkr. 2½ Alb. Ejendomsskyld 38,000 Kr. Brandassurance for Hovedb. 4,200 Kr., for Avlsb. 13,900 Kr. Gaardens samlede Areal 108 Tdr. Ld., deraf Ager 88, Eng 11, Skov 4½, ubenyttede Arealer 1½, Hede 2, Have og Gaardsplads 1. Agermarken drives i en 7 Märksdrift: Havre, Roer, Byg, Rug, Havre og 2aars Græs. Jordens Bonitet er væsentlig god Muld dels paa Ler-, dels paa Sandunderlag. Besætningen bestaar af 16 Malkekøer foruden 26 Stkr. Ungkvæg og Kalve, 2 Tyre, 12 Fedekreaturer, 5 Heste samt 8 Faar. Sidste Aar solgtes c. 65 Fedesvin. Kvægbesætningen, der er af blandet Race, vedligeholdes hovedsagelig ved eget Tillæg.

Kæmpegaard's ældst kendte Ejer var *Esper Jensen*, der havde taget den i Arv efter sine Forældre. Hans Enke, *Maren Pedersdatter*, overdrog den c. 1885 til sin Svigersøn, *Morten Jensen*, som 1897 solgte til *Jens Davidsen*, der har mageskiftet den bort til den nuværende Ejer.

Tidligere laa Gaarden længere mod S., men c. 1840 flyttedes den til sin nuværende Plads tæt S. for Hovedgaarden Bustrup. Fra den Tid stammer Hovedb. og begge Staldlængerne, medens Laden er opført 1862. Alle Bygningerne er af Grundmur med Straatage. I 1906 er paa Laden opstillet en Klapsejlsmotor til Drift af de faste Maskiner. S. for Hovedb. ligger Haven, der fortsættes mod Ø. i den Granskov, som hører til

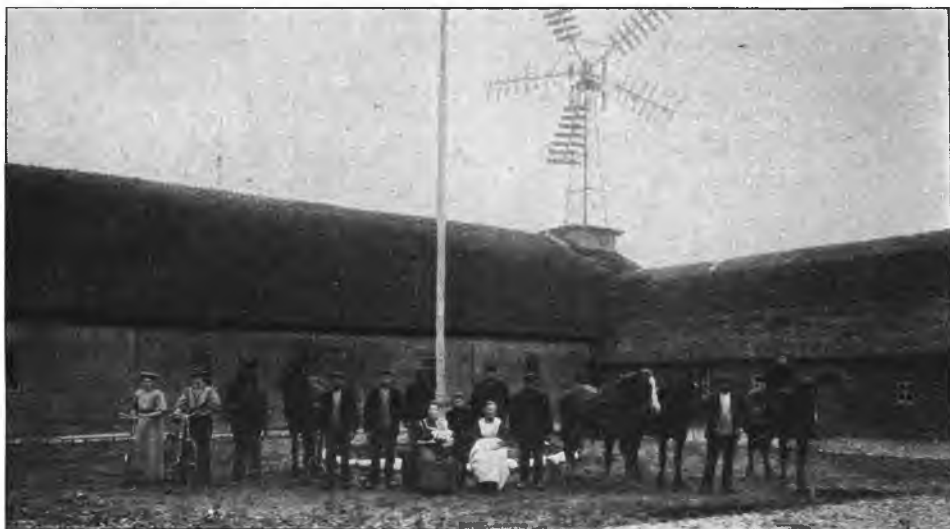

Kæmpegaard.

Ejendommen. Marken, der har en nogenlunde jævn Overflade, ligger samlet omkring Gaarden. Engen ligger dels S. for Gaarden, dels ved Haasum Enge og dels ved Sønder Lem Vig; en Del af den er anlagt som Kultureng.

Vester Hærup, Lihme Sogn. Postforb.: Skive, hvortil c. 21 Km., og St.: Vinderup, hvortil c. 14 Km. Nuværende Ejer: *Valdemar Nielsen Olesen*, som overtog Gaarden i Novbr. 1910, er født i Rødding 5. Jan. 1888.



Vester Hærup.

Matr.-Nr. 1a m. fl. af Vester Hærup. Hartkorn 5 Tdr. 2 Skpr. 2 Fdkr. 1¼ Alb. Ejendomsskyld 38,000 Kr. Brandassurance for Hovedb. 5,600 Kr., for Avlsb.

14,100 Kr. Gaardens samlede Areal 123 Tdr. Ld., deraf Ager 80, Eng 3, Skov 35, Hede 4, Have og Gaardsplads 1. Af Agermarken drives 70 Tdr. Ld. i en 8 Marksdrift: Havre, Roer, Byg, Rug, Roer, Havre og 2aars Græs; 10 Tdr. Ld. henligger til vedvarende Græs. Jordens Bonitet er væsentlig god Muld paa Lerunderlag. Besætningen bestaar af 20 Malkekøer foruden 20 Stkr. Ungkvæg og Kalve, 1 Tyr, 10 Fedekreaturer, 6 Heste, 2 Plage og Føl samt 6 Faar. Sidste Aar solgtes 69 Fedesvin. Kvægbesætningen, der er af blandet Race, vedligeholdes hovedsagelig ved eget Tillæg.

Vester Hærup er i sin nuværende Skikkelse oprettet af Christen Jensen, der omkring 1860 havde overtaget Hovedparcellen efter sin Fader, Jens Sinding, og som derefter ved Giftermaal erhvervede en Naboejendom, hvis Jorder han lagde ind under. Han solgte 10. Maj 1895 den samlede Ejendom til Niels Olesen, der en Tid lang havde haft den i Forpagtning, og efter hans Død overdrog hans Enke, Nicoline Sørensen, Ejendommen til sin Søn, den nuværende Ejer.

Gaarden ligger c. 2 Km. S. for Lihme Kirke med en henrivende Udsigt over det omliggende Landskab og Venø Bugt. Mod S. og Ø. ligger Haven. Alle Bygningerne er opførte 1872 efter Ildsvaade; Hovedb. er opført af Grundmur over høj Granitsokkel, Laden og den v. Staldlænge er af Kampestensmur, medens den ø. Staldlænge og Svinstalden, der ligger V. for den egentlige Gaardplan, er af Grundmur. Alle Bygningerne bærer Straatage. Paa Gaarden er installeret Petroleumsmotor.

Jorderne ligger samlede omkring Gaarden, men er særlig i den s. Side ret stærkt bakkede. Engen, der er Overrislingseng, ligger tæt S. for Gaarden, medens Plantagen, som bestaar af Bjergfyr, ligger ude ved Fjorden. — Paa Vester Hærup Mark ligger en fredlyst Kæmpehøj, kaldet »Graastedhøj«.

Vadum Møllegaard, Lihme Sogn. Postforb. og St.: Skive, hvortil c. 22 Km. Nuværende Ejer: Amdsraadsmedlem *Jeppe Christian Christensen*, som overtog



Vadum Møllegaard.

Gaarden i Novbr. 1880, er født paa Ejendommen 27. Decbr. 1852 og gift med *Ane Jensen*, født i Lem 25. April 1859.

Matr.-Nr. 1 m. fl. af Vadum. Hartkorn 8 Tdr. 1 Skp. 2 Fdkr. $\frac{3}{4}$ Alb. Ejendomsskyld 47,000 Kr. Brandassurance for Hovedb. 8,000 Kr., for Avlsb. 16,000 Kr. Gaardens samlede Areal 270 Tdr. Ld., deraf Ager 190, Eng 20, Plantage 35, Hede og Strandkant 23, Have og Gaardsplads 2. Af Agermarken drives 60 Tdr. Ld. i en 8 Marksdrift: Havre, Roer, Byg, Havre og 4aars Græs; 60 Tdr. Ld. i en anden 8 Marksdrift: Helbrak, Rug, Roer, Blandsæd, Havre og 3aars Græs; 20 Tdr. Ld. i en tredie 8 Marksdrift: Helbrak, Rug, Kartoffler, Havre og 4aars Græs; 50 Tdr. Ld. benyttes væsentligst til vedvarende Græsning. Jordens Bonitet

er meget uensartet, de 150 Tdr. Ld. dog overvejende middelgod Muld paa Lerunderlag. Besætningen bestaar af 20 Malkekøer foruden 30 Stkr. Ungkvæg og Kalve, 1 Tyr, 15 Fedekreaturer, 8 Heste, 6 Plage og Føl samt 30 Faar. Sidste Aar solgtes 83 Fedesvin. Kvægbesætningen, der er af blandet Race, vedligeholdes hovedsagelig ved eget Tillæg.

Vadum Møllegaard er oprettet c. 1840 ved Sammenlægning af to Nabogaarde, der begge tidligere havde været Fæste under Hovedgaarden Kaas. I sin Tid hørte der tillige en Vindmølle under Ejendommen, hvoraf Navnet, men den blev nedlagt i Begyndelsen af 1890erne. Det var Jens Laursen, der samlede Ejendommen. Han efterfulgtes 1850 af den senere Folketingsmand Christen Jensen, efter hvem hans Søn, den nuværende Ejer, har overtaget den.

Gaarden ligger i Vadum By, omgivet mod N. og Ø. af den smukke, velholdte Have. Hovedb. er opført 1862 af Grundmur; 1909 tækkedes den med Tegl. Kostalden er bygget 1878 af Kampestenmur, og Laden og den anden Staldlænge er opførte 1904 af Gundmur over meget høj Granitsokkel. Endelig er i 1907—08 S. for den egentlige Gaardplan bygget en Svinestald af cementstøbte Mure. Alle Avlsb. bærer Paptage. Ø. for Gaarden ligger en Smedie med Beboelseshus, opført dels af Kampestenmur, dels af Grundmur. Paa Laden er i 1910 opstillet en Klapsejlsmotor.

Gaarden ligger nærmest i den ø. Side af sine Marker, der har en jævn og god Overflade. Engen, som delvis er anlagt som Kultureng, er beliggende mod NØ. ved Spøttrup Enge. Plantagen ligger V. for Gaarden; dens Bestand er Ædelgran, Hvidgran og Rødgran i Blanding med Bjergfy.

Smedegaard, Lihme Sogn. Postforb. og St.: Skive, hvortil c. 20 Km. Nu-værende Ejer: *Beithel Peter Jensen Doth*, som overtog Gaarden i Oktbr. 1910, er født paa Ejendommen 17. Maj 1877. og gift med *Mathilde Jørgensen*, født i Haasum 19. Oktbr. 1880.

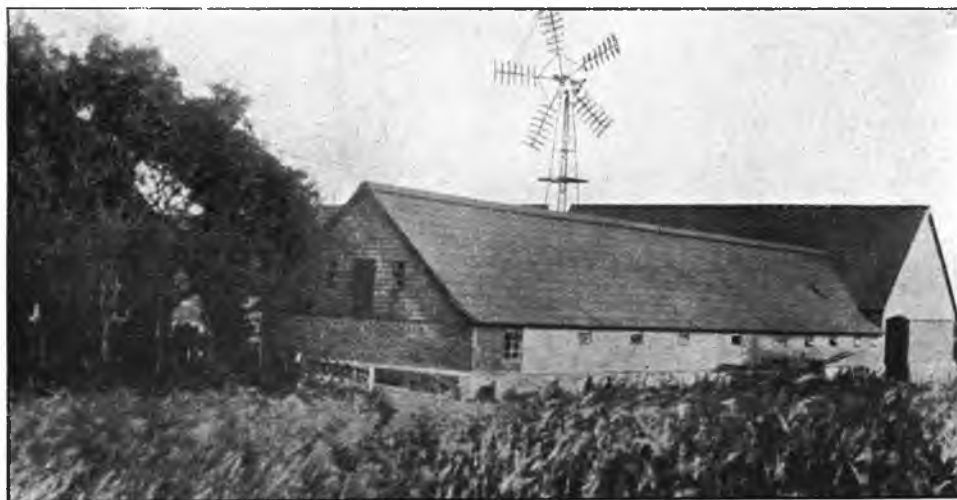

Smedegaard.

Matr.-Nr. 6a af Vadum. Hartkorn 5 Tdr. 5 Skpr. 1 Fdkr. 2 Alb. Ejendomsskyld 38,000 Kr. Brandassurance for Hovedb. 4,080 Kr., for Avlsb. 17,440 Kr. Gaardens samlede Areal 136 Tdr. Ld., deraf Ager 102, Eng og Mose 15, Hede 18, Have og Gaardsplads 1. Af Agermarken drives 63 Tdr. Ld. i en 9 Marksdrift: $\frac{1}{2}$ Rug $\frac{1}{2}$ Byg, Roer, Blandsæd, $\frac{1}{2}$ Roer $\frac{1}{2}$ Havre, Havre og 4aars Græs; 39 Tdr. Ld. drives uden noget egentligt Sædskiye. Jordens Bonitet er noget uensartet, væsentligst let Muld paa blandet Sand- og Grusunderlag. Besætningen

bestaar af 13 Malkekøer foruden 30 Stkr. Ungkvæg og Kalve, 2 Tyre, 6 Heste samt 25 Faar. Sidste Aar solgtes 51 Fedesvin. Kvægbesætningen, der er af blandet Race, vedligeholdes kun delvis ved eget Tillæg.

Smedegaard's ældst kendte Ejer var Peder Jensen med Tilnavnet Smed, hvis Søn, Jens Christian Pedersen Doth, overlevedes af sin Hustru, Karen Berthelsen, som i 1907 overdrog Ejendommen til sine Børn, den nuværende Ejer og hans Søster Kirstine, som dog senere er købt ud.

Gaarden ligger i Vadum tæt SV. for Hovedgaarden Spøttrup, omgivet mod N. af Have og Plantninger. Alle Bygningerne er af Grundmur, Hovedb. tækket med Skifer, Avlsb. med Tagpap. Ældst er Hovedb., som er opført 1889, medens den v. Staldlænge er bygget 1900, den ø. Staldlænge og Svinestalden i 1905 og Laden i 1912. Paa Laden er opstillet en Klapsejlsmotor. Marken strækker sig mod S. og Ø. og har en jævn og god Overflade. Engen, der er god Naturbund, ligger langs det sø. Skel.

THISTED AMT



KONG Valdemar og Dronning Sophie
i Sale
— Kirsten lille var from —
De kom om liden Kirsten i Tale.
Saa herlig kunde hun raade de Runer.

»Hør I, Danner Konning, kær Herre min,
Vil I give Buris liden Kirstin?»

I har en Syster, og jeg en Bror,
Saa herlig Giftermaal gjører vi i Aar.«

»Det skal ikke ske, mens mig undes Liv,
At give min Syster en Heste-tyv.

Liden Kirsten, hun er en Frøken saa væn,
Herr Buris er lig en Hestedreng.«

Kong Valdemar skulde i Leding fare,
Herr Buris skulde tage Landet vare.

Herr Buris tager over sig Skarlagens Skind,
Saa ganger han for Dronning Sophie ind.

»Hvad est Du da for en Elskovs Mand,
Mon Du ikke Runerne læse kan!«

Saa skrev hun hannem Runer udi hænde,
Han kasted dem i den Jomfrues Seng.

Liden Kirsten blev baade angst og bange,
Til Herr Buris monne hun gange.

Det Aar, det var da gangen omkring,
Kong Valdemar kom fra Leding hjem.

Kongen han blev saa sort som Muld;
Liden Kirsten hun daaned saa sorgefuld.

Saa slog han hende saa meget længe,
Til hun laa i blodige Strømme.

»Til Vestervig Kloster jeg lader hende føre
De røde Borge over hende gøre.«

Kongen han taler til sin Dreng,
»Du beder Herr Buris komme her frem!«

Saa lod han udstinge hans Øjne baade,
Dronning Sophie sig monne klage saa saare.

Hans højre Haand og venstre Fod,
Han og tillige afhugge lod.

Kongen, han lod en Lænke smedde,
I Vestervig Kloster lod han den lægge.

Der ved gik Buris i elleve Aar,
Hver Dag han til hendes Grav mon' gaa.

Han monne det hver Dag af Kongen tinge,
Han maatte i Klostret begraves hos hende

Alle sine Lande maatte han Kongen give,
Førend han maatte i Klosteret ligge.

Han døde saa brat paa det tolvte Aar.
— Kirsten lille var from —

Kongen var Dronningen aldrig god.
Saa herlig kunde hun raade de Runer.

(Kæmpeviser.)

THY og Vendsyssel er af Limfjorden skilt ud fra det øvrige Jylland som en langstrakt Ø, hvis sydvestlige Del er Thy, der i Forbindelse med Mors og et Par Smaaøer i Limfjorden udgør Thisted Amt. Men for den almindelige Bevidsthed har Thy, Jyllands Skulder ud mod Vesterhavet, ikke nøje afstukne Grænser. Det fede Thy er Landet kaldet, og paa sine Steder er Jorderne saa gode som de bedste i Jylland; men Sandflugt har ogsaa hærget her og ødelagt store Strækninger. Jordbunden er yderst forskellig i disse Egne. Man kan snart tro sig hensat i Arabiens Ørkener og snart igen befinde sig i et smukt bakket Landskab med rige, bølgende Agre og fiskerige Søer. Der er koldt i Thy og ingen Læ at finde; thi utilbørlig Skovhugst har forlængst ødelagt de store Skove, der fordum fandtes mange Steder her oppe. En ubehagelig Virkning af Havets Nærhed er Havgusen og Skajen. Havgusen eller Hav-

sugen er en tæt og iskold Taage, som efter varme Dage stiger op af Havet nogle Timer før Solnedgang og altid følges af en stærkere eller svagere Vestenvind, der staar ind over Landet. Skaj er en kold, barsk og tør Vind fra Nordvest; den blæser oftest i Maj og Juni. Naar det — hvad stundom sker — skajer i flere Dage, bliver al Plantevækst og alle Træer, ligesom de var afsvedne. Hav og Fjord og den vandrige Jordbund giver mere Fugtighed, end Beboerne ønsker. »Klar op i Sky, lad regne i Thy, o giv os stakkels Morsinger Tørrevejr!« hedder det i et gammelt Rim, hvorefter Morsingerne synes mene, at Thyboerne endda kunde taale en Del af den Regn, der falder paa Mors. Men trods Østenvindene, der stryger langs Limfjorden og med Hæftighed støder mod Thy, trods Stormen fra Vesten og Norden, trods Kulde og Fugtighed, Havgus og Skaj, siger Jyden, at »der er ikke saa dejligt et Land til paa Jorden som Thy«. Hver Egn har sin Skønhed og Ejendommelighed, og hvert Blad i Danmarks farverige Billedbog ejer sin Poesi. Thy er Landet med de vemodig smilende Enge og de stejle Kridtklinter, med den brede, hvide Forstrand ved det uendelige Vesterhav.

I det dybe Hav, der engang dækkede det Sted, hvor Danmark ligger, levede nogle lavtstaaende Slimdyr, Foraminifere. De er Bygmestrene for den ene Halvdel af Danmarks Grundvold, Skrivekridtets umaadelige Mængde. Disse Smaadys Skaller er sunkne til Bunds, saadan som nu Havet kaster dem op paa vore Kyster. De er sjældent mere end $\frac{1}{7}$ Millimeter lange, men de er dog store i Forhold til Kridtets anden Halvdel, de saakaldte Alger eller Kockoliter, som selv ved to Hundrede Ganges Forstørrelse endnu synes et ensartet Støv. Millioner og paa ny Millioner af Aar maa det have varet, inden disse smaa Opbyggere fik aflejret Danmarks faste Underlag. Kun en eneste Gang er man ved Boring i Jordskorpen kommen igennem Skrivekridtets umaadelige Lag, helt nede i 361 M.s (1,150 Fods) Dybde.

Skrivekridtet i Danmarks Overflade falder i to større Omraader, nemlig et nordligt (Aalborg Omraadet) og et sydligt (Møen og omliggende Egne); et mindre Skrivekridtomraade findes i Thy og indtager Egnene omkring Nors Sø og Hillerslev og strækker sig mod Nord til Hanstholmen. I Hanherrederne, langs Limfjordskysterne, vest og øst for Aalborg og ved Mariagerfjord træder Kridtet paa en Mængde Steder helt frem i Dagen. Begynder man fra Nordvest, træffer man først Svinkløvens mægtige Kridtmasser helt ud til Havet. I en fjerntliggende Tid har Skageraks Brænding her dannet en stejl Kridtklint, men Havets Nedbrydning er igen for længe siden ophørt, og en bred, sandet og stenet Strandbred ligger nu foran den gamle Klint. Denne har saa i Tidernes lange Løb, udsat for Vadskninger af Regn og Forvitring af Frost, mistet noget af sin oprindelige Stejlhed; jævnt skraanende og furet af Vandløbene har den faaet Udseende som en Række af kæmpemæssige Svinekløve. Ind ad Landet til former Svinkløv sig som en lunefuld Afveksling af Bakker og Dale, ofte bugnende af Frodighed, et urskovlignende Vildnis af Ellebuske, Bregner, Lyng, Strandtidsler og Rosenbuske, et Grønt i alle Afskygninger, en fuldkommen Mod-sætning til den aabne Strand med den farende Blæst og det flygende Sand.

Det næste Fremspring er Bolbjerg, mellem Jammer- og Vigsø Bugt. Geologisk er Bolbjerg en nyere Dannelse end Svinkløv; det hører til det saakaldte nyere Kridt, der er dannet af helt andre Dyr og afsat i et mindre dybt Hav end Skrivekridthavet. Medens Skrivekridtet er dannet af Foraminifere og Alger, er Bolbjergs Kridtmasse, den saakaldte Limsten, dannet af Koraldyr, Bryoxoer, blandet med Lag af Flint. Banken, der er dækket med lyngbevokset Sand, hæver sig jævnt inde fra Landet indtil 59 M. (188 Fod), men falder brat af til Havet med indtil 47 M. høje, hvidgule Klinter, der luder ud over Strandbredden. Limstenen har tidligere strakt sig langt ud i Havet, men Brændingen har efterhaanden skyllet Mængder bort; kun et fastere Punkt i Limstenen, den isolerede Skareklyt (Skareklev) har holdt sig og har i Mands Minde haft samme Form og Højde som nu.

Vesten for Bolbjerg op ad Hanstholmen til er Landet mest golde Sandflugts-egne. Som en uhyre Fæstning med stejle og uindtagelige Mure rager H a n s t h o l m e n op over Sletten. Her knejser Danmarks kraftigste Fyr. Da det i 1889 blev lavet til elektrisk Lynfyr, var det Jordens stærkest lysende Fyr. Taarnet er 22½ M. højt; Flammens Højde over Havet er 66 M. Man kan se Skæret af det helt oppe paa Norges Kyst. Set fra denne høje, vindomsuste Odde viser Vesterhavet sig i sin hele storladne Majestæt. Der er frit her som paa Skagen, Hav mod Nord og ligefor, og langt sønderpaa følger Øjet de hvide Bølgekamme i deres Leg over Revlerne. Fra Hanstholmen til Agger er Kysten Sand og Klit, hvor Havet tager hvad det vil, mens Sandflugt og Stormflod trodser Diger og Høfder og alle Regeringens øvrige Sikringsarbejder.

Thy og Vendsyssel var efter Istidens Slutning ikke blot Øer, men en hel Øflokk, hvor Havet har bugtet og krummet sig mellem Holmene. Alene Stednavnene siger det. Helt ude paa Hanstholmens vestligste Del ligger saaledes endnu en Gaard, Baadsgaard, som har Navn af, at der fra den var Overfart til det oprindelige Thy. Samtidig med at Landet hævede sig, dukkede andre smaa Øer frem i Havmundingerne. Navnene paa Røn og Holm deroppe minder endnu derom. Og Havstrømmen lagde Sand og Grus mellem dem og lukkede oversider helt for Havet. Limfjorden blev et ferskt Indvand. Inden for de Klitter, som Havet taarnede op, var der god Agerjord, mange Steder store Skove, og grønne Enge strakte sig ind mod Fjorden. Men den fattige Befolkning berøvede Klitterne deres Klittag, Skovene huggedes ubarmhjertigt, og stormførte Sandmasser dækkede de grønne Enge. Naar Havet nu æder Klitterne bort, kommer der tilsynse Moser, hvor man finder Egestammer fra de fordums Skove og Takker af Storvildt. Men den samtidige Kystlinie ligger langt ude i Havet. I de Kær og Enge, der strækker sig over de gamle Havarme, finder man Rav og Østerskaller, Skibsankre og andet, der minder om Sejlads. Overalt staar Holmene med næsten lodrette Skrænter ned mod de tidligere Vandveje, medens deres Øverste danner ret jævne Højflader. Stormflod paa Stormflod brød igennem, og Havet ødelagde igen sit eget Værk, Klitterne og Landet, byggede det atter op og lukkede for Fjorden. Det tidligste Gennembrud, man har historisk Vished for, skete 1624, da Havet brød igennem ved Rønland; men Aabningen lukkedes igen. De store Stormfloder 1717, 1720 og 1760 bortskyllede store Dele af A g g e r t a n g e n; men endnu 1824 var Limfjorden et halvbrakt Indvand, hvor Sildestimerne stod saa tæt, at man stundom kunde øse dem op i Baadene med Kurve. Men saa kom Floderne i 1825, da Aggertangen brødes helt. 1849 var Sejlløbet ved Agger 1,400 Fod bredt, og i 1855 passeredes det af 1,800 Fartøjer; saa sandede det lidt efter lidt til, 1864 ophørte Sejladsen, og nu ser man paa Fjordsiden næppe, hvor Aggerløbet har været. Det nuværende Gennemløb, T h y b o r n k a n a l, brød igennem 1862; det er nu et 2,200 Fod bredt Farvand, men det har kostet Staten adskillige Millioner at holde et sejlbart Udløb fra Limfjorden.

Overfladeforholdene er meget vekslende. Den nordøstlige Del, H a n h e r r e d e t, er temmelig lavtliggende med spredte Bakkepartier; kun ved Østgrænsen begynder et Højdedrag, Hingelbjergerne Høje og Nordbjerg 83 M. (265 Fod), som fortsætter sig ind i Øster Hanherred (Hjørring Amt). Ved B o l b j e r g e n Højde af 59 M. (188 Fod). Over B j e r g e t gaar en Bakkerække ned til Hannæs. Længere mod V. ligger de to Bakkeøer Østholmen og H a n s t h o l m e n. Langs Nord- og Vestkysten en bred Søm af Klitter og sandføget Land. Væsentlig er T h y et bølgeformet Bakkeland, højeste Punkt A s h ø j 93 M. (295 Fod). V o g t s h ø j paa Thyholm er 41 M. (130 Fod). M o r s deles ved en Lavning, hvis Gennemløb er L y n g b r o B æ k, i en nordlig og sydlig Del. Den nordlige er væsentlig bakket, højeste Punkt S a l g j e r H ø j 89 M. (282 Fod) med bratte Skrænter ned mod Fjorden. Den sydlige Del er i Midten bakket, højeste Punkt M a l h ø j 64 M. (205 Fod). Aaløb er der faa af og ingen større. Derimod er Amtet rigt paa Søer, hvoraf de største er: V o l d u m S ø, N o r s S ø, V e s t e r

Vandet Sø, Ore Sø, Ørum Sø og Flade Sø. Paa Skov er Thisted Amt nu fattigt, men særlig Mors har tidligere haft store Skove. Der findes derimod forholdsvis mere Flyvesand og Klit end i noget andet Amt, og en forholdsvis betydelig Del af Jorden ligger ubenyttet hen.

Thisted er Thylands eneste Købstad. Det var en Flække med en Bispegaard for Børglum Bisp, og en af de sidste af dem skal have givet Byen Købstadprivilegier, der 1524 bekræftedes af Frederik d. 1. Men den var altid en ringe Stad, som Ildebrand og Vandflod, fjendtlige Hærgninger i det 17. Aarhundrede og paafølgende Udskrivninger til Kongen standsede i Væksten. Siden Gennembruddene paa Aggertangen er der imidlertid aabnet nye Muligheder for Thisted. 1840 begyndte man at anlægge en Havn ved Byen og at bygge Skibe, der kunde løbe ud gennem Kanalen, til Kulhandelen paa England og Kornhandelen paa Norge. Men det er dog Oplandet og Jernbanen, der er de væsentligste Faktorer for Byens Udvikling. Ved Folketællingen 1911 havde Thisted 6,804 (i 1801: 1,068, i 1901: 6,072) Indvaanere.

Nykøbing er Amtets anden Købstad. Den nævnes 1299 som Kongens By; men senere fik det ca. 1370 anlagte Dueholm Kloster, der laa tæt ved Byen, sin store Part af den. Den var længe ikke andet end en stor Landsby med nogen Købstadnæring. Den havde 1672 kun 343, 1801: 651, 1901: 4492 og 1911: 6,918 Indvaanere. Nykøbing er i vore Dage Centret for Østersfiskeriet i Limfjorden. Staten ejer Østersbankerne, der i et Tal af ca. 100 findes spredte over Fjordens vestlige Del, og Retten til at fiske bortforpagtes mod en Afgift af c. 7 Øre (Fiskerne faar 4 Øre) for hver indfanget Østers.

I Nordthy ligger Kjølbygaard, en af Thys aneligste Herregaarde. Den tilhørte i det 15. Aarhundrede Slægten Munk af gammel jysk Adel, derefter Krabberne, men efter Midten af det 17. Aarhundrede ejede Borgmester Enevold Berregaard i Thisted den. Justitiarius i Højesteret, Villum Berregaard, arvede den som et Stamhus, men hans Søn, Kammerherre Frederik Berregaard, fik 1797 Lov til at sælge Stamhuset og substituere det med en Fideikommiskapital. Den nuværende Hovedbygning er bygget i Midten af det 18. Aarhundrede.

Mange Steder i Thyland har Navn fra den tidligere Historie, men intet Sted er dog saa mærkeligt i historisk Henseende som Sjørring Sogn i Hundborg Herred. Navnet er bleven udledet af det kendte Sagn, at der blev fundet en Tryllering i Søen, og i Knytlingesaga fortælles det, at Hellig Knud paa sin Flugt for Vendelboerne opholdt sig her paa Sjørring Kongsgaard, som imidlertid blev stormet og ødelagt af Oprørerne. Voldstederne ved Sjørring Sø er Landets største og mærkeligste; de blev 1885 fredlyste. Oppe paa Sjørring Kirkegaard findes den saakaldte Bispegrov. Sagnet har ment, at denne Grav huser enten en Børglumbisp, der led Skibbrud i Vesterhavet, eller en engelsk Bisp, der led Skibbrud paa den sorte Døds Tid og selv bragte Smitten til Landet.

I Sjørring Sogn ligger ogsaa Gaarden Nordentoft, hvor den i Kæmpevisen besungne Ebbe Skammelsen, der dræbte sin Fæstemø og sin Broder, skal have boet. Ved Limfjordens vestlige Ende laa i Middelalderen det navnkundige Vestervig Kloster, som senere blev forvandlet til en Herregaard. Navnet svarer aldeles til Gaardens Beliggenhed — ved den vestre Vig af Fjorden. Det er Vendsyssels og Thys særlige Helgen, St. Thøger, Vestervig skyldte sit Ry og sin Opkomst. Her opførte han en lille Kirke af »Ris og Kviste«. Hans Liv var helligt, og efter hans Død fik hans Efterfølger Paven til at erklære ham for Helgen. St. Thøgers fattige Kirke blev allerede i det 12. Aarhundrede afløst af en ejendommelig Kirke, bygget i Form af et græsk Kors. Den var Sognekirke til Reformationen, blev da nedlagt og senere nedbrudt. Den laa et Par Hundrede Meter nordvest for den nuværende Kirke, der er den gamle Klosterkirke og den nordlige Fløj af Vestervig Kloster. Dette blev grundlagt ved Aaret 1100 og indviedes til St. Thøger, hvis jordiske Rester 1117 blev flyttet til Klosterkirken.

Vendsyssel Bisp kaarede straks Klosteret til sit Sæde, men flyttede dog senere til Børglum. Efterhaanden samlede Vestervig sig et betydeligt Jordtilliggende og blev ved at bestaa efter Reformationen. Senere blev det et kongeligt Len, og efter 1660 et Amt; men Klosteret med tilliggende Gods blev 1661 bortsolgt. Aar 1731 oprettedes Hovedgaarden til Stamhus for den Moldrupske Familie, der samme Aar optoges i Adelsstanden. Endelig 1798 solgtes Stamhuset og substitueredes med en Fideikommiskapital. Af Klosteret selv er nu intet Spor tilbage.

Men det stærkeste Indtryk, som man bærer med sig fra Vestervig Kirke, skyldes en lang og lav Gravsten, der ligger tæt inden for Gærdet ved Kirkens nordvestre Hjørne. Gravmælet er fra 2. Halvdel af det 12. Aarhundrede. Sagnet siger, at her er Liden Kirstens og Prins Buris Grave, og Kæmpevisen fortæller os Historien om Liden Kirsten, hendes Elsker og hendes Broder, Kong Valdemar den 1., som dansede Søsteren til Døde for at dølgge hendes Skam. Hvilken Lidenskab, Sagnet tydelig og skarpt maner frem i hine tre Personer: den fine, unge Kvinde af høj Byrd, der hengav sig, den stolte Kongebroder, der saa grusomt hævnede det, og den tro Elsker, der i elleve Aar, blindet og lænket, daglig gik til hendes Grav. For en Del Aar siden aabnede man Graven og fandt deri Levningerne af to Lig. En latinsk Indskrift paa Stenen lyder i Oversættelse saaledes: »Denne Grav indeholder to Lig af forskelligt Køn, men begge af høj Byrd, en Broder tillige med en Søster af de danske Kongers Slægt«.

Nordvest for Vestervig ligger Ørumgaard ved Ørum Sø's nordøstlige Hjørne. Det gamle Ørum Slot var oprindelig Krongods, kom siden i privates Eje, men blev 1367 af Hr. B. Høg skødet til Kong Valdemar. Under Urolighederne i Valdemar Atterdags Tid blev det indtaget og nedbrudt af Mogens Maltesen, der imidlertid 1373 maatte forpligte sig til at genopbygge det. Derefter var der kongelige Fogder og Lensmænd paa Ørum indtil 1660, da det paa sædvanlig Vis blev et kongeligt Amt, og Gaard og Gods blev frasolgt. Dette kom senere (1761—1788) under Stamhuset Vestervig Kloster. Det gamle Slot blev nedbrudt 1761, men dets Borgplads er endnu tydelig udenfor en lille Park, som omgiver Gaarden.

Mors er den største og mærkeligste af Øerne i Limfjorden. Morsingernes almindelige Mening er den, at deres Ø har Navn af *mors*, der betyder *Døden*, men dette er urigtigt. Mors har utvivlsomt sit Navn af *Morsej* (maaske af Mandsnavnet *Mar*). Øen har mange Spor fra svundne Tider, og dens Sagnhistorie er rig paa Begivenheder. Nykøbing Segl viser Billedet af en Due; det er omtrent det eneste synlige Minde om den Betydning, som Dueholm Kloster havde for Byen og Øen. Det var et Johanniterkloster, indviet til Johannes Døberen og Maria Magdalene, hvorfor det snart benævntes efter den ene, snart efter den anden af disse Helgener, undertiden ogsaa efter dem begge. Det er neppe ældre end 1370, men ligesom andre Klostre fik det baade Gods og Gaarde og megen Rigdom. Dets noget afsides Beliggenhed gjorde, at Reformationsrøret forholdsvis sent naaede dertil, og til 1538 styredes Klosterets Anliggender af en Prior. Aaret efter fik Niels Lange til Kjærgaard Klosteret og dets Bøndergods i Pant af Kronen. 1660 blev Omraadet forandret til Dueholm Amt, og samtidig afstod Kongen Klosteret selv til Leonhard Marselis for hans Fordringer paa Kronen. Nu er Dueholm Kloster udparcelleret. Højris er ubestridt Mors' smukkeste Herregaard, og som den nu staar, er den endda af ganske ny Dato. Men den er en gammel Vikingerede, og dens Historie fortæller bl. a. om en indemuret Borgfrue og om hendes Elskers bratte Død i Voldgraven.

Thisted Amt er rigt paa historiske Oldtidsminder, og der findes over hele Landet en stor Mængde Gravhøje. Ikke faa Steder kan der tælles over hundrede paa en Kvadratmil; en Del er fredlyste.

Allerede Sakso beretter, at Limfjorden er lige saa vigtig som Landets Agre til at forskaffe Indbyggerne ved dens Kyster Næring. Og Fiskeriet i Limfjorden har fra Arilds Tid været meget indbringende. Men desuden er Landet ind mod Limfjorden meget frugtbart paa Korn og Græsning, hvorfor det giver godt Opdræt af Kreaturer: store Heste, fede Stude, gode Faar og Svin og nogle af de vægtigste Køer, som findes i Jylland. Det er derfor ogsaa Fjord og Ager, Thyboen og Morsingen har forstaaet at udnytte, og Thylands Stude gik gennem Aarhundreder sønder paa ad den gamle Studevej over Aggertangen. Fiskeriet i Vesterhavet er derimod anderledes brydsomt. Det er et haardt og trælsomt Liv, der leves her ude paa Kysten. Træffer det om Vinteren ind med Storm i Maaneder, saa betyder det for Fiskerne ofte den skære Sult og Nød. Saa maa de leve paa Krediten hos Købmanden, og naar de igen kan komme paa Havet, maa de aflevere Fisken, efterhaanden som de fanger den, for at betale deres Skyld.

Men **T h i s t e d A m t** er ogsaa rigt paa historiske Begivenheder. I Oldtiden var Jylland det Sted, hvor Danmarks Historie væsentligst foregik, og Øerne og Holmene i Limfjordens Vande spiller ind i baade Historie og Sagn. En halv Mil sønden for Fjerritslev i Kjettrup Sogn ligger tæt ved hinanden **S t. J ø r g e n s b j e r g** og **H u s b y H o l e**, den blodige Slagmark fra Bondekampene i 1441. Det var, da Vendelboerne i Forening med Morsinger og Thyboer havde rejst sig for Legitimiteten imod Rigsraadet, Adel og Gejstlighed. Medens Erik af Pommeren levede et Slags Fribytterliv paa Gulland, havde Rigsraadet kaldt Christoffer af Bayern til Tronen. Den jyske Almue holdt af Erik, og for ham, deres rette Herre, vilde de gøre, hvad de kunde. I Aaret 1441 kom det til en afgørende Kamp; to store Sammenstød fandt Sted, begge Gange i samme Egn og med kort Mellemrum, den 3. Maj og 8. Juni. Ifølge de ældste Kilder var Bønderne 25,000 Mand stærke, nemlig ikke blot Vendelboer, men ogsaa Thyboer og Morsinger. Man søgte ikke eller fik ikke Lejlighed til at udbrede Oprøret syd for Limfjorden. Thyboerne gik op over Vust Tange og Morsingerne rimeligvis over Feggesund for at forene sig med Vendelboerne og møde den dansk-bayerske Hær, der kom syd eller sydøst fra og gik over Limfjorden fra Løgstør til Aggersborg. Bønderne vilde ikke angribe, men lade deres Fjender bryde sig paa deres Front. I Egnen ved Fjerritslev maatte de dog beslutte sig til holde Stand; thi her gik dengang som nu Vejen vest om til Thy og øst og norden om ind i Vendsyssel, saa her havde Vendelboer og Thyboer (og Morsinger) det sidste Sted at holde sammen paa. Eske Brok foer frem med sine harniskklædte Ryttere østen for Husby Hole, opad imod Nordvest og tørnede mod den Vognborg, som Rigsraad Henrik Tagesøn havde ladet Bønderne opstille paa **S t. J ø r g e n s b j e r g**.

»Hertugen ud af Bayerland
Og saa hans brune Fole,
De ligge begge i Vejen omkast
Saa dybt i Huseby-Hole,«

Saaledes siger Kæmpevisen, at den hertugelige Anfører, Eske Brok, omkom. Tolv andre Adelsmænd og en bayersk Anfører, der fangedes, blev stillede for en Slags Krigsret som Forrædere mod den lovlige Kong Erik, domfældte og henrettede. Jublen var stor i Vendsyssel som og paa Mors og i Thy; men — fem Uger efter, den 8. Juni, finder vi Bondehæren paa samme Sted. Henrik Tagesøn havde ikke evnet at udnytte Sejren, og det øvrige Danmark havde ikke villet rejse sig for Erik. I allerlykkeligste Tilfælde kunde Bønderne derfor kun oprette en nordlimfjordsk Republik — og overfor en saadan Udsigt holdt alle og enhver med Kong Christoffer, der nu selv rykkede frem. Historieskiverne er uenige om Slagets Gang — men dets Udfald er velkendt fra Visen:

»Først da rømte de Morsinger
Og saa de Forrædere af Thy,
Efter stode de Vendelboer,
Og de vilde ikke fly.«

Sagen var vel den, at Ridderne lokkede Bønderne og tilbød dem, den vilde drage hjem, Straffefrihed og Fred; men:

»Efter stode de brave Vendelboer,
Og de vilde ikke fly,
Saa bygged de dem en Vognborg
Og derfor lod deres Liv.«

Mange af de Overlevende maatte »løse sig til det yderste«, d. v. s. de maatte opgive deres Odel og blive Vasaller, eller de havde været Vasaller og sank dybere. Denne Kamp var i et og alt et Forspil til, hvad der skulde hændes ca. 90 Aar senere i Kampen for Christian den 3. Henrik Tagesøn — der førte det skæbnesvangre Vaabenmærke: en sort Stige i gult Felt — fik, ligesom senere Skipper Clement, en ulykkelig Død; han blev fanget, henrettet og lagt paa Stejle. Hans Bedrifter er dog ikke blevne forringede af Tiden, thi ifølge Kæmpevisen nedlagde han, skønt sunken i Knæ, syv Fjender; halvhundredes Aar efter, da Christiern Pedersen skrev sin Krønike, var Tallet steget til femten.

Thysses omfattede i Middelalderen begge Hanherrederne, Hillerslev, Hundborg, Hassing og Refs Herreder, men ikke Mors, som hørte til Sallingsyssel og blev et eget Len, der efter Reformationen kaldtes Dueholms Len og fra 1660—1664 Dueholm Amt, indbefattende Nørre og Sønder Herreder paa Mors med Strøgods i Thy og Salling. I den senere Middelalder opstod af Thysses (uden Hanherrederne) Ørum Len, hvoraf dannedes 1) Ørum Amt, fra 1660—61 opfattende Størstedelen af Hundborg, Hillerslev og Dele af Hassing og Refs Herreder, og 2) Vestervig Klosters Amt, hvortil Resten af Ørum Lens Herreder hørte. Fra 1661—64 var Ørum og Vestervig Klosters Amter forenede under et Amtmandskab, og fra 1664 forenedes de to Amter med Dueholms Amt. I Henhold til kgl. Resolution af 4. Septbr. 1793 oprettedes Thisted Amt ved Forening af alle tre Amter med Vester Han Herred (tidligere under Aastrup m. fl. Amter). Thisted Amt bestaar altsaa af Købstæderne: Thisted og Nykøbing og Herrederne: Vester Han, Hillerslev, Hundborg, Hassing og Refs samt Morsø Sønder- og Nørre Herred.

Amtets samtlige Landbokommuner danner eet Amtsradsdistrikt, der har 10 valgte Medlemmer og Amtmanden, som er Formand, og eet Amtstuedistrikt (i Thisted). Amtmanden har Bolig i Thisted.

Amtet udgør en Del af 8. Landstingskreds og har 4 Folketingskredse, med Valgsteder i Frøstrup (1.), Thisted (2.), Hurup (3.) og Nykøbing (4.).

I gejstlig Henseende hører Amtet under Aalborg Stift med 3 Provstier: Hundborg og Hillerslev Herreders (i Sjørring), Refs og Hassing Herreders (i Søndbjerg, Uglev) og Morsø Nørre- og Sønder Herreders (i Nykøbing). Vester Han Herred hører til Vester- og Øster Han Herreders Provsti i Hjørring Amt.

I juridisk Henseende deles Amtet i 3 Landjurisdiktioner: Hillerslev og Hundborg Herreders (i Thisted), Hassing og Refs Herreders (i Vestervig), Morsø Nørre og Sønder Herreders (i Nykøbing), og 2 Købstadsjurisdiktioner: Thisted og Nykøbing J. Vester Han Herreds Jurisdiktion (paa Skjerpingsgaard, Fjerritslev) hører til Vester og Øster Han Herreders Jurisdiktion (Hjørring Amt).

Thisted Amt er Jyllands nordvestligste Amt, omfattende Vester Han Herred, Thy, Mors samt de to Smaaøer Jegindø (hører til Refs Herred) og Agerø (hører til Morsø Sønder Herred) i Limfjorden. Mod Nord og Vest er Havet Amtets Grænser; mod Øst støder det til Hjørring Amt og mod Syd til

Ringkøbing Amt, idet det gamle Amtsskel, det saakaldte »Pæledige«, gaar lidt sønden for Thyborøn Kanal. I øvrigt bugter Limfjorden sig om Amtet, skærende sig ind i det og tungende det ud.

Ved Folketællingen 1911 var Amtets Folketal 76,318 af Danmarks 2,757,076 Indbyggere, deraf i Købstæderne 13,722 (6,459 Mænd og 7,263 Kvinder) og i Landdistrikterne 62,596 (31,473 Mænd og 31,123 Kvinder). Befolkningen i Købstæderne var fordelt saaledes: Thisted 6,804 (i 1801: 1,068) og Nykøbing: 6,918 (i 1801: 651). Fjerritslev og Hurup er Amtets største Stationsbyer med henholdsvis 965 og 1015 Indvaanere.

Thisted Amt er ialt 1,778,³⁸ Kvadratkilometer (32,³ □ Mil). Det rummer 322,390 Tdr. Land, og dets samlede Hartkorn (Ager og Eng) udgør 13,593 Tdr.

Ejendommenes Fordeling efter Hartkornstilligende d. 1. Jan. 1905 er som følger: over 20 Tdr. Hartkorn er 17 *Gaarde* med tilsammen 462,⁶² Tdr. Hrtk., fra 12—20 Tdr. Hrtk. er 42 *Gaarde* med tilsammen 641,¹³ Tdr. Hrtk., fra 8—12 Tdr. Hrtk. er 124 *Gaarde* med tilsammen 1,170,⁵³ Tdr. Hrtk., fra 4—8 Tdr. Hrtk. er 691 *Gaarde* med tilsammen 3,728,²⁷ Tdr. Hrtk., fra 2—4 Tdr. Hrtk. er 1,241 *Gaarde* med tilsammen 3,521,⁵³ Tdr. Hrtk., fra 1—2 Tdr. Hrtk. er 1,189 *Gaarde* med tilsammen 1,713,⁹² Tdr. Hrtk. Fra 2 Skpr. ($\frac{1}{4}$ Td.)—1 Td. Hrtk. (under 1 Td.) er 3,285 *Huse* med tilsammen 1,746,³² Tdr. Hrtk., fra 1 Fdk. ($\frac{1}{32}$ Td.)—2 Skpr. Hrtk. er 2,217 *Huse* med tilsammen 289,⁶⁷ Tdr. Hrtk., og under 1 Fdk. ($\frac{1}{32}$ Td.) Hrtk. er 1,882 *Huse* med tilsammen 20,³⁵ Tdr. Hrtk. Uden Hartkorn er 1,621 *Huse*. Forskellige Lodder eller saadanne skyldsatte Jordlodder (Skov-, Mose- og Hede- lodder o. s. v.), som ikke henhører til et særskilt Jordbrug, udgør 33,⁶⁸ Tdr. Hrtk.

Med Hensyn til Besiddelsesmaaden findes af Ejendomme i Landdistrikterne alt i alt: a) i *Selveje* 3,296 *Gaarde* med tilsammen 11,195,⁶² Tdr. Hrtk. og b) i *Fæste* (herunder medregnet Arvefæste uden Ret til at sælge og pantsætte, samt for Husenes Vedkommende Leje- og Tjenestehuse) 8 *Gaarde* med tilsammen 42,³⁸ Tdr. Hrtk. Af *Huse* findes alt i alt: a) i *Selveje* 8,883 Stkr. med tilsammen 2,049,¹⁶ Tdr. Hrtk. og b) i *Fæste* (incl. Arvefæste etc.) 122 Stkr. med tilsammen 7,¹⁸ Tdr. Hrtk.

Købstædernes Markjorder udgør 255,⁴⁰ Tdr. Hrtk. eller: a) 72 *Gaarde* med tilsammen 194,⁵⁸ Tdr. Hrtk., b) 557 *Huse* med ialt 58,⁵³ Tdr. Hrtk., c) forskellige Lodder med 0,⁴³ Tdr. Hrtk. og endelig d) 1,⁸⁶ Tdr. Hrtk. inddraget under Købstadsgrund.

Tilsammen i hele Thisted Amt 12,938 *Gaarde* og *Huse* med tilsammen 18,583,⁴³ Tdr. Hrtk.

Af *Husmandsbrug* oprettede i Henhold til Lov af 24. Marts 1899, 22. April 1904 og 30. April 1909 fandtes den 31. Marts 1911 i Thisted Amtsraadskreds 232, til hvilke Statskassens Udlaan udgjorde Kr. 1,001,721 (i hele Landet 5,777 Brug, nemlig: i Jylland 3,696 (Laan Kr. 16,007,615) og paa Øerne 2,081 (Laan Kr. 9,402,533) med Udlaan ialt Kr. 25,410,148).

Ved Vurderingen til Ejendomsskyld i Henhold til Lov af 15. Maj 1903 vurderedes samtlige 8,774 Ejendomme i Landdistrikterne i Thisted Amt pr. 1. Juli 1909 til Kr. 97,163,000 (Bygningsassurance Kr. 44,017,000) og opgjordes til 255,415 Tdr. Ld. og 12,996 Tdr. Hrtk.

Til Ejendomsskyld til 100,000 Kr. og derover vurderedes 29 Ejendomme (664 Tdr. Hrtk., 10,302 Tdr. Ld.), til 50—100,000 Kr. vurderedes 146 Ejendomme (1,473 Tdr. Hrtk., 22,016 Tdr. Ld.), til 20—50,000 Kr. vurderedes 1,171 Ejendomme (5,284 Tdr. Hrtk., 84,105 Tdr. Ld.), til 12—20,000 Kr. vurderedes 1,161 Ejendomme (2,505 Tdr. Hrtk., 49,811 Tdr. Ld.), til 8—12,000 Kr. vurderedes 1,190 Ejendomme (1,340 Tdr. Hrtk., 29,944 Tdr. Ld.), til 4—8,000 Kr. vurderedes 2,855 Ejendomme (1,387 Tdr. Hrtk., 39,740 Tdr. Ld.), til 3—4,000 Kr. vurderedes 868 Ejendomme (189 Tdr. Hrtk., 9,085 Tdr. Ld.), til 2—3,000 Kr. vurderedes 881 Ejendomme (123 Tdr. Hrtk., 7,273 Tdr. Ld.) og til 2,000 Kr. og derunder vurderedes 473 Ejendomme (31 Tdr. Hrtk., 3,139 Tdr. Ld.).

Amtets samlede Adeal er 177,838,⁰⁰ Hektar. Heraf Landareal 171,377 Hektar,

Søer og Damme 6,340 Hektar, Vandløb 121 Hektar (samlet Vandareal 6,461 Hektar). Kystlinien er 527,4 Kilometer (71,08 geogr. Mil).

Af Landarealet var den 15. Juli 1907 ialt dyrket 117,769 Hektar, medens 1,229 Hektar var Hegn, Haver, Planteskoler o. lign., 1,682 Hektar Moser til Tørveskær, 10,547 Hektar Skove, Plantager og offentlige Anlæg, 2,246 Hektar offentlige og private Veje, Stier, Jernbaner o. lign., 1,152 Hektar Byggegrunde og Gaardspladser, 381 Hektar Oplagspladser, Grusgrave, Kirkegaarde og andre offentlige Arealer.

Af det dyrkede Areal var 150 Hektar besaaet med Hvede, 7,504 Hektar med Rug, 3,170 Hektar med 2radet Byg, 4,331 Hektar med 6radet Byg, 19,041 Hektar med hvid eller gul Havre, 3,341 Hektar med graa eller broget samt sort Havre, 2,207 Hektar med Blandsæd til Modenhed, 2 Kornsorter, og 2,044 Hektar Korn- og Bælgsæd, 3,037 Hektar Kartoffler, 292 Hektar med Gulerødder, 658 Hektar med Runkelroer, 5,164 Hektar med Kaalrabi (Kaalroer), 2,909 Hektar med Turnips og andre Foderroer, 1 Hektar med Sukkerroer, 557 Hektar med ren Bælgsæd, 3 Hektar med Boghvede, 96 Hektar med Spergel til Modenhed, 6 Hektar med Kommen, Raps, Hør, Hamp m. v. og 49 Hektar med Havesager, dyrket i Marken, 69 Hektar var Frøavlsarealer og 8 Hektar andre Planter. I alt var altsaa besaaet 69,446 Hektar. Som Brakarealer og Afgrøder til Nedpløjning behandlede 4,002 Hektar, og tilsammen var 59,047 Hektar Grøntfoder og Græsningsarealer.

Udbyttet, beregnet i Hektoliter pr. Hektar, af Høsten i Aaret 1910 var for Amtet: 5,239 Hektoliter Hvede (Fold 35,1 Hektoliter), 200,496 Hektoliter Rug (Fold 26,7 Hektoliter), 100,569 Hektoliter 2radet Byg (Fold 31,8 Hektoliter), 160,293 Hektoliter 6radet Byg (Fold 37,1 Hektoliter), 873,947 Hektoliter hvid eller gul Havre (Fold 45,9 Hektoliter), 114,705 Hektoliter graa eller broget samt sort Havre (Fold 34,3 Hektoliter), 151,852 Hektoliter Blandsæd (Fold 35,8 Hektoliter), 50 Hektoliter Boghvede, 8,944 Hektoliter Ærter og anden Bælgsæd, 624,000 Hektoliter Kartoffler; af Turnips og andre Foderroer, Gulerødder, Runkelroer og Kaalrabi tilsammen 7,332,000 Hektoliter, og af Sukkerroer 350 Kilogram. Halmudbyttet var 107,467 Tons, Agerhøudbyttet 56,954 Tons, Enghøudbyttet 26,331 Tons. Ialt var Værdien af Høsten 1910 for Thisted Amts Vedkommende: Kr. 21,213,000, d. v. s. 279 Kr. pr. Hektar af det anvendte Areal.

Det ubenyttede Areal (Heder, Klitter, Sand o. lign.) udgjorde 36,371 Hektar.

Af Heste fandtes den 15. Juli 1909 i Amtet: 20,498 Stkr., deraf 164 Hingste over 3 Aar, 6,909 Vallaker over 3 Aar, 7,557 Hopper over 3 Aar og 5,868 Plage og Føl.

Af Hornkvæg fandtes 99,903 Stkr., deraf 1,541 Tyre, 15,456 Stude over 1 Aar, 1,467 Køer over 10 Aar, 12,424 Køer fra 6—10 Aar, 25,300 Køer under 6 Aar, 16,221 Kvier over 1 Aar, som ikke havde kælv, og 27,494 Kalve under 1 Aar.

Af Svin fandtes 43,168 Stkr., deraf 147 Orner over 4 Mdr., 4,235 Søer over 4 Mdr., 9,050 Fedesvin over 4 Mdr. og 29,736 Grise.

Af Faar fandtes 63,419 Stkr., deraf 36,522 Faar, Væddere og Beder og 26,897 Lam.

Desuden fandtes 850 Geder og Kid, 414,140 Høns, 1,051 Kalkuner, 29,273 Ænder, 12,321 Gæs og 4,554 Bistader.

Samme Aar fandtes i Amtet: 7,085 Hestebesætninger, 8,945 Hornkvægbesætninger, 8,045 Svinebesætninger, 6,214 Faarebesætninger, endvidere 621 Gedeholdere, 12,420 Fjerkræholdere og 1,680 Ejere af Bistader.

Der findes for Øjeblikket i Thisted Amt 3 Landboforeninger, nemlig: Foreningen for Sejerslev-Ejerslev-Jordsby Kommune til Bevarelsen og Forbedringen af det jyske Kvæg (oprettet 1881), Landboforeningen »Nordthy« (oprettet 1887) og Morsø Landboforening (oprettet 1844). Ialt har de 3 Landboforeninger 3,372 Medlemmer.

Vester Han Herred.

Slettegaard, Hjortdal Sogn. Postforb. og St.: Fjerritslev, hvortil c. 7 Km. Tlf. 46b over Fjerritslev Central. Gaarden ligger c. 20 Km. fra nærmeste Købstad, Løgstør. Nuværende Ejer: Fru *Ragnhild Meldola*, f. *Weber*, som købte Gaarden 1. Maj 1908, er født paa Søro ved Svendborg 9. Novbr. 1869.

Matr.-Nr. 1a m. fl. af Hjortdal og Svendstrup. Hartkorn 6 Tdr. 4 Skpr. 2 Fdkr. 1½ Alb. Ejendomsskyld 37,000 Kr. Brandassurance for Hovedb. 5,000 Kr., for Avlsb. 16,900 Kr. Gaardens samlede Areal 145 Tdr. Ld., deraf Ager 100, Eng 36, Plantage 5, Have og Gaardsplads 4. Gaarden drives af Ejerinden ved Bestyrer. Agermarken drives i en 7 Marksdrift: Rug efter Halvbrak, Roer, Byg, Havre og 2½aars Græs. Jordens Bonitet er let Muld dels paa Ler-, dels paa Sandunderlag. Besætningen bestaar af 20 Malkekøer foruden 22 Stkr. Ungkvæg og Kalve, 3 Tyre, 7 Heste, 3 Føl samt 20 Faar. Sidste Aar solgtes c. 60 Fedesvin. Kvægbesætningen, der er af sortbroget Race, vedligeholdes hovedsagelig ved eget Tillæg.



Slettegaard.

Slettegaard er en gammel, adelig Hovedgaard. I det 15. og 16. Aarhundrede ejedes den af Adelsslægten Griis; saaledes nævnes 1494 Palle Griis til Slettegaard. Senere kom den paa andre Hænder, men omkring 1700 ejedes den af Jens Griis. 1784 købtes Slettegaard af Christen Mogensen Brix, og efter ham ejedes den af hans Søn, Mogens Brix Christensen, som efter sin Fædrenegaard antog Navnet Kjeldgaard. I denne Slægts Eje blev den saa, indtil den i 1908 købtes af den nuværende Ejerinde.

Gaarden ligger overmaade smukt i det store Dalstrøg ved Hjortdal Kirke, umiddelbart ved Vejen fra Fjerritslev til Slette Strand. Bakkedragene og den store Statsplantage mod V. afgiver fortrinlig Beskyttelse mod den skarpe Vestenvind. Gaardens

Jordtilliggende ligger samlet omkring Bygningerne, og Slette Aa, der løber tæt forbi Hovedb. og Haven, tjener ved Overrisling til at frugtbargøre det store, gode Engdrag.

Bygningerne, som alle er af solid Grundmur, er meget store og rummelige, Hovedb. tækket med Tegl, Avlsb. med Straa. Der er fornylig bekostet for c. 7,000 Kr. paa Bygningerne, saa Brandassurance vil i den nærmeste Fremtid stige betydeligt. Hovedb. er meget herskabelig; den rummer en Lejlighed paa c. 20 Værelser, alle monterede med smukke, antikke Møbler. Haven er stor og smukt anlagt og indeholder mange og gode Frugttræer. I den nærmeste Fremtid anlægges, med Slette Aa som Drivkraft, eget Elektricitetsværk til Belysning og Kraft. — Fru Meldola er tillige Ejer af Snoghøj Færggaard ved Fredericia.

Jens M. Jacobsens Gaard i Kollerup, Kollerup Sogn. Postforb. og St.: Fjerritslev, hvortil c. 2 Km. Gaarden ligger c. 16 Km. fra nærmeste Købstad, Løgstør. Nuværende Ejer: *Jens Madsen Jacobsen*, som købte Gaarden i 1879, er født i Klim og gift med *Maren Larsen*, født paa Ejendommen.

Matr.-Nr. 14 m. fl. af Kollerup. Hartkorn 6 Tdr. 3 Skpr. 2 Fdkr. $\frac{3}{4}$ Alb. Ejendomsskyld 42,000 Kr. Brandassurance for Hovedb. 4,400 Kr., for Avlsb. 11,800 Kr. Gaardens samlede Areal 218 Tdr. Ld., deraf Ager 110, Eng og Mose 97, Skov 10, Have og Gaardsplads 1. Agermarken drives i en 7 Marksdrift: Helbrak, Rug, Byg, Havre og 3aars Græs. Jordens Bonitet er hovedsagelig ret god Muld paa Lerunderlag. Besætningen bestaar af 20 Malkekøer foruden 48 Stkr. Ungkvæg og Kalve, 2 Tyre, 6 Heste, 10 Plage og Føl samt 33 Faar. Sidste Aar solgtes c. 80 Fedesvin. Kvægbesætningen, der er af sortbroget Race, vedligeholdes hovedsagelig ved eget Tillæg.

Gaarden ligger c. 1000 M. S. for Landevejen Aalborg-Thisted, omgivet mod N. af sin Have og mod NV. af et kraftigt Læbælte af Løvtræer. Alle Bygningerne er opførte omkring 1863 af Grundmur og tækkede med Straa med Undtagelse af Hestestalden, der bærer Paptag. Jorderne strækker sig væsentligst mod S.

Aarupgaard, Kollerup Sogn. Postforb. og St.: Fjerritslev, hvortil c. 3 Km. Tlf. 59 over Fjerritslev Central. Gaarden ligger c. 12 Km. fra nærmeste Købstad,



Aarupgaard.

Løgstør. Nuværende Ejer: *Jens Wilson Jensen*, som købte Gaarden 1. Aug. 1909, er født i Veggerby Sogn 16. Septbr. 1862 og gift med *Else Pedersen*, født i Løgsted 30. Marts 1877.

Matr.-Nr. 2a af Aarupgaard. Hartkorn 7 Tdr. 2 Fdkr. $1\frac{1}{4}$ Alb. Ejendomsskyld 36,000 Kr. Brandassurance for Hovedb. 5,500 Kr., for Avlsb. 18,400 Kr. Gaardens samlede Areal 178 Tdr. Ld., deraf Ager 100, Eng 36, Plantage 10, Overdrev 30, Have og Gaardsplads 2. Agermarken drives i en 6 Marksdrift: Rug efter Halvbrak, Roer, Byg, Havre og 2aars Græs. Jordens Bonitet er ret let Muld paa Lerunderlag. Besætningen bestaar af 24 Malkekøer foruden 34 Stkr. Ungkvæg og Kalve,

6 Tyre, 6 Heste, 6 Plage og Føl samt 12 Faar. Sidste Aar solgtes c. 60 Fedesvin og c. 125 Maanedsgriise. Kvægbesætningen, der er af sortbroget Race, vedligeholdes hovedsagelig ved eget Tillæg.

Aarupgaard nævnes allerede 1542, da den af Kong Christian d. 3. skænkedes til Peder Spegger. Den var den Gang en ret betydelig Besiddelse, men skal i svundne Tider, ligesom hele Kollerup Sogn, have lidt meget af Sandflugt. Omkring Midten af forrige Aarhundrede ejedes Aarupgaard af en Thestrup og derefter i c. 30 Aar af Lars Kronborg. Senere har den i nogle Aar været ret hyppig i Handelen, indtil den nuværende Ejer købte den i 1909.

Gaarden ligger umiddelbart S. for Landevejen Aalborg-Thisted, omgivet mod N. af sin store, gamle Have. Hovedb. og Staldbygningerne er alle af svært Grundmur, Laden af stærkt Egebindingsværk. Alle Bygningerne er tækkede med Straa. Til Drift af de faste Maskiner haves Motoranlæg. Engen gennemløbes af et betydeligt Vandløb, ved hvilket der kan etableres Overrisling. Aarupgaard er i det hele i udmærket Drift, og dens Besætning er i fortrinlig Orden.

Mads Chr. Melchiorsens Gaard i Kjettrup, Kjettrup Sogn. Postforb. og St.: Fjerritslev, hvortil c. 3½ Km. Gaarden ligger c. 14 Km. fra nærmeste Købstad, Løgstør. Nuværende Ejer: *Mads Chr. Melchiorsen*, som overtog Gaarden 11. Juni 1887, er født paa Ejendommen 22. Oktbr. 1842 og gift med *Kathrine Christensen*, født i Husby 8. Febr. 1847.



M. Chr. Melchiorsens Gaard.

Matr.-Nr. 6a m. fl. af Kjettrup. Hartkorn 6 Tdr. 4 Skpr. 1 Fdkr. 1 Alb. Ejendomsskyld 36,000 Kr. Brandassurance for Hovedb. 4,600 Kr., for Avlsb. 11,825 Kr. Gaardens samlede Areal 130 Tdr. Ld., deraf Ager 123, Eng og Mose 4, Have og Gaardsplads 3. Agermarken drives i en 7 Marksdrift: Helbrak, Rug, ½ Roer ½ Blandsæd, Byg, Havre og 2aars Græs. Jordens Bonitet er Muld paa rødt Sandunderlag. Besætningen bestaar af 20 Malkekøer foruden 50 Stkr. Ungkvæg og Kalve, 1 Tyr, 8 Heste, 4 Plage og Føl samt 16 Faar. Sidste Aar solgtes c. 25 Fedesvin. Kvægbesætningen, der er af sortbroget Race, vedligeholdes hovedsagelig ved eget Tillæg.

Indtil 1845 hørte Gaarden som Fæste under Hovedgaarden Aagaard, og den nuværende Ejers Oldefader og Bedstefader drev den som Fæstere, men i det nævnte Aar købte hans Fader den til fri Ejendom for 1,400 Rbd. D. C.

Gaarden ligger c. 1 Km. V. for Amtsvejen fra Fjerritslev til Aggersund, omgivet mod N. af sin Have og mod Ø. af en smuk, lille Granplantage. Bygningerne er alle af Grundmur med Straatage, opførte til forskellige Tider gennem forrige Aarhundrede. Marken ligger hovedsagelig samlet omkring Gaarden, tæt uden for hvilken der findes en meget stor Kæmpehøj, som paa Nationalmusæets Foranstaltning er fredlyst. — Som et Kuriosum kan nævnes, at Gaarden i 1864 havde Indkvartering af Dragoner og Infanteri af vor egen Hær, skønt den ligger kun ganske faa Km. S. for Skagerak.

Vester Kjeldgaard, Kjettrup Sogn. Postforb. og St.: Fjerritslev, hvortil c. 7 Km. Gaarden ligger c. 11 Km. fra nærmeste Købstad, Løgstør (over Aggersund). Nuværende Ejer: *Mogens Brix Kronborg*, som overtog Gaarden i 1873 efter sin Moder, er født paa Ejendommen 22. Oktbr. 1842 og gift med *Mariane Nørregaard*, født i Brovst 15. Marts 1852.

Matr.-Nr. 18 m. fl. af Øslev. Hartkorn 8 Tdr. 2 Skpr. 2 Alb. Ejendomsskyld 48,000 Kr. Brandassurance for Hovedb. 8,700 Kr., for Avlsb. 15,298 Kr. Gaardens samlede Areal 182 Tdr. Ld., deraf Ager 152, Eng og Mose 5, Plantage 3, Hede og Kær 20, Have og Gaardsplads 2. Agermarken drives i en 8 Marksdrift: $\frac{1}{2}$ Helbrak $\frac{1}{2}$ Halvbrak, Rug, Roer, Byg, Havre og 3aars Græs. Jordens Bonitet er overvejende ret god Muld paa Sandunderlag. Besætningen bestaar af 34 Malkekøer foruden 30 Stkr. Ungkvæg og Kalve, 2 Tyre, 8 Heste, 6 Plage og Føl samt 10 Faar. Sidste Aar solgtes c. 45 Fedesvin. Kvægbesætningen, der er af sortbroget Race, vedligeholdes hovedsagelig ved eget Tillæg.

Vester Kjeldgaard har i mere end 200 Aar tilhørt den nuværende Ejers Slægt.

Gaarden ligger umiddelbart V. for Landevejen Fjerritslev-Aggersund, omgivet mod S. af sin store, kønne Have og mod V. af en Læplantning af Løvtræer. Endnu 800 M. længere mod V. ligger en stor Naaetræsplantage, som yder Ejendommen god Beskyttelse mod den haarde Vestenvind. Alle Bygningerne er af Grundmur, Avlsb. tækkede med Straa, den anselige Hovedb. tækket med Cementsten og forsynet med 2 Frontespicer. Gaarden ligger ret bekvemt, omgivet af sine Jorder.

Tinglaugaard, Gjøttrup Sogn. Postforb. og St.: Klim, hvortil c. 4 Km. Gaarden ligger c. 15 Km. fra nærmeste Købstad, Løgstør. Nuværende Ejer:



Tinglaugaard.

Enkefru *Sofie Vestergaard Christensen*, f. *Vestergaard*, som overtog Gaarden ved sin Mands Død. Fru Vestergaard er født paa Ejendommen 11. Jan. 1860 og var gift med *P. Vestergaard Christensen*, født paa Hedegaard i Hjortdal Sogn 16. Maj 1854.

Matr.-Nr. 2 m. fl. af Gjøttrup. Hartkorn 7 Tdr. 3 Skpr. 1 Fdkr. 2 $\frac{1}{2}$ Alb. Ejendomsskyld 41,500 Kr. Brandassurance for Hovedb. 7,020 Kr., for Avlsb. 13,140 Kr. Gaardens samlede Areal 317 Tdr. Ld., deraf Ager 108, Eng 77, Mose 119, Skov 10, Have og Gaardsplads 3. Gaarden drives af Ejerinden. Agermarken drives i en 8 Marksdrift: $\frac{1}{2}$ Byg $\frac{1}{2}$ Rug efter Halvbrak, Roer, $\frac{1}{2}$ Havre $\frac{1}{2}$ Byg, Havre og 3 $\frac{1}{2}$ aars Græs. Jordens Bonitet er Sandmuld paa Sandunderlag. Besætningen bestaar af 26 Malkekøer foruden 60 Stkr. Ungkvæg og Kalve, 2 Tyre, 6 Heste, 6 Plage og Føl samt 14 Faar. Sidste Aar solgtes c. 50 Fedesvin. Kvægbesætningen, der er af blandet Korthornsrace, vedligeholdes hovedsagelig ved eget Tillæg.

Tinglaugaard var indtil 1844 Fæste under Hovedgaarden Aagaard, men købtes da til fri Ejendom af Chr. Vestergaard, der i 1884 overdrog den til sin Svigersøn, den nuværende Ejerindes afdøde Mand.

Gaarden, der ligger bekvemt, omtrent midt paa sine Jorder, gør et meget anseligt og velholdt Indtryk. Alle Bygningerne er af Grundmur, Hovedb. tækket med Tegl, Avlsb. med Tagpap og Straa. Den smukke Hovedb., der rummer en stor og god Lejlighed, ligger mod S., omgivet af den kønne Have, der V. om Gaarden fortsættes i et bredt og kraftigt Læbælte af Løvtræer og Naaletræer.

Vestergaard, Klim Sogn. Postforb. og St.: Klim, hvortil c. 5 Minutters Gang. Gaarden ligger c. 21 Km. fra nærmeste Købstad, Løgstør. Nuværende Ejer: *Jens Simonsen Vestergaard*, som overtog Gaarden 31. Jan. 1873, er født paa Ejendommen 21. Marts 1847 og gift med *Andrea Larsen*, født i Gjøttrup 26. Marts 1851.

Matr.-Nr. 27a m. fl. af Klim. Hartkorn 4 Tdr. 5 Skpr. 3 Fdkr. 1½ Alb. Ejendomsskyld 40,000 Kr. Brandassurance for Hovedb. 4,000 Kr., for Avlsb. 14,500 Kr. Gaardens samlede Areal 130 Tdr. Ld., deraf Ager 89, Eng 20, Klitplantage 20, Have og Gaardsplads 1. Gaarden drives af Ejerinden med hendes Søn, *L. Vestergaard*, som Bestyrer. Agermarken drives i en 8 Marksdrift: Rug efter Halvbrak, Byg, Roer, Havre, Roer, Rug og 1½aars Græs. Jordens Bonitet er sandmuldet, dels paa Sand-, dels paa Kridtunderlag. Besætningen bestaar af 16 Malkekøer foruden 36 Stkr. Ungkvæg og Kalve, 1 Tyr, 7 Heste, 7 Plage og Føl samt 8 Faar. Sidste Aar solgtes c. 40 Fedesvin. Kvægbesætningen, der er af sortbroget Race, vedligeholdes hovedsagelig ved eget Tillæg.

Vestergaard har gennem mange Generationer været i samme Slægts Besiddelse. Gaarden ligger i Klim By og bestaar af 4 store, grundmurede Længer, af hvilke Hovedb. og Hestestalden er tækket med Straa, medens de øvrige Avlsb. bærer Paptage. Laden og Hestestalden er opførte 1879, Hovedb. og Kostalden er ældre, men solide og vel vedligeholdte. Der er installeret Petroleumsmotor til Drift af de faste Maskiner. C. 60 Tdr. Ld. af Jorderne ligger ved Gaarden, medens Resten er fraliggende c. 2 Km. mod Ø.

Klimgaard, Klim Sogn. Postforb. og St.: Klim, hvortil c. 2 Km. Gaarden ligger c. 17 Km. fra nærmeste Købstad, Løgstør. Nuværende Ejer: Enkefru



Klimgaard.

Gertrud Ane Djernis Olsen, f. *Jørgensen*, som overtog Gaarden i 1880 ved sin Mands, *Christen Djernis Olsens*, Død. Fru Djernis er født i Klim Odde 4. Febr. 1854.

Matr.-Nr. 28a m. fl. af Klim. Hartkorn 4 Tdr. 3 Fdkr. 1½ Alb. Ejendoms-skyld 35,000 Kr. Brandassurance for Hovedb. 4,020 Kr., for Avlsb. 12,870 Kr. Gaardens samlede Areal 150 Tdr. Ld., deraf Ager 81, Eng og Mose 18, Klitplantage 50, Have og Gaardsplads 1. Gaarden drives af Ejerinden. Agermarken drives i en 7 Marksdrift: Byg, Rug, Roer, Havre og 3aars Græs. Jordens Bonitet er sandmuldet paa blandet Underlag. Besætningen bestaar af 18 Malkekøer foruden 48 Stkr. Ungkvæg og Kalve, 2 Tyre, 6 Heste, 8 Plage og Føl samt 16 Faar. Sidste Aar solgtes 34 Fedesvin. Kvægbesætningen, der er af sortbroget Race, vedligeholdes hovedsagelig ved eget Tillæg.

Klimgaard har Navn efter Klim Sogn, i hvilket der i fordums Dage har ligget en stor Gaard ved Navn Oddegaard, som dog gennem det 18. Aarhundrede skal have staaet øde; den var tidligere beboet bl. a. af Familien Navel, der senere gik til Norge, men hvis Begravelse og adelige Stamtavle tidligere har været i Klim Kirke. Klimgaard har nu gennem to Slægtled tilhørt samme Familie.

Alle Bygningerne, der er grundmurede, er ældre, men solide og velholdte, tækkede dels med Tagpap, dels med Straa. Hovedb. ligger mod N. og rummer en stor og god Lejlighed. De faste Maskiner drives ved Vindmotor. Jorderne ligger samlede omkring Gaarden, medens den til Ejendommen hørende Klit er fraliggende c. 3 Km. mod N. ude ved Havet.

Nørre Faarbæk, Klim Sogn. Postforb. og St.: Klim, hvortil c. 1½ Km. Gaarden ligger c. 18 Km. fra nærmeste Købstad, Løgstør. Nuværende Ejer: *Christoffer Klitgaard*, som overtog Gaarden 1. April 1913; C. Klitgaard har tidligere været Forpagter af Kjettrup Præstegaard,



Nørre Faarbæk.

Matr.-Nr. 32a m. fl. af Klim. Hartkorn 5 Tdr. 1 Skp. 3½ Alb. Ejendoms-skyld 37,600 Kr. Brandassurance for Hovedb. 8,775 Kr., for Avlsb. 11,275 Kr. Gaardens samlede Areal 186 Tdr. Ld., deraf Ager 86, Eng 50, Skov 15, indhegnet Græsningsareal 34, Have og Gaardsplads 1. Af Agermarken drives 66 Tdr. Ld. i en 7 Marksdrift: Rug efter Halvbrak, Roer, Byg, Havre og 2½aars Græs; 20 Tdr. Ld. henligger til vedvarende Græsning. Jordens Bonitet er noget letmuldet, men lav og hviler paa Sandunderlag. Besætningen bestaar af 22 Malkekøer foruden 40 Stkr. Ungkvæg og Kalve, 1 Tyr, 6 Heste, 8 Plage og Føl samt 10 Faar. Sidste Aar solgtes c. 20 Fedesvin. Kvægbesætningen, der er af sortbroget Race, vedligeholdes hovedsagelig ved eget Tillæg.

Nørre Faarbæk har den nuværende Ejer købt af Jens Martin Kronborg, der 7. Juli 1896 havde købt den af Peter Knudsen Nielsen, som i 1893 havde overtaget den ved Giftermaal. Efter Salget af Gaarden har J. M. Kronborg overtaget Sønderstrupgaard i Bejstrup Sogn.

Gaarden ligger SV. for Klim St. umiddelbart ved Sognevejen. Alle Bygningerne er af Grundmur med Paptage. Hovedb. ligger i den n. Side af Gaardspladsen, omgivet af Have og Plantning. Agermarken ligger samlet omkring Gaarden, medens Engen er fraliggende c. 2 Km. mod Ø. og Græsningsarealet i Klitterne c. 5 Km. mod N.

Sønder Faarbæk, Klim Sogn. Postforb. og St.: Klim, hvortil c. 2 Km. Gaarden ligger c. 18 Km. fra nærmeste Købstad, Løgstør. Nuværende Ejer: *Jens Godiksen Andersen*, som overtog Gaarden 15. Aug. 1872, er født paa Ejendommen 8. Oktbr. 1847 og gift med *Ane Christine Melchiorsen*, født i Kjettrup 14. Juli 1850.

Matr.-Nr. 33a m. fl. af Klim. Hartkorn 6 Tdr. 1 Skp. 2½ Alb. Ejendoms-skyld 41,000 Kr. Brandassurance for Hovedb. 7,475 Kr., for Avlsb. 12,420 Kr. Gaardens samlede Areal 220 Tdr. Ld., deraf Ager 109, Eng og Kær 110, Have og Gaardsplads 1. Agermarken drives i en 8 Marksdrift: Rug, Byg, Roer, Byg, Havre og 3aars Græs. Jordens Bonitet er Sandmuld paa Sandunderlag. Besætningen bestaar af 27 Malkekøer foruden 50 Stkr. Ungkvæg og Kalve, 2 Tyre, 6 Heste, 8 Plage og Føl samt 20 Faar. Sidste Aar solgtes c. 60 Fedesvin. Kvægbesætningen, der er af sortbroget Race, vedligeholdes hovedsagelig ved eget Tillæg.



Sønder Faarbæk.

Sønder Faarbæk skal i mindst 200 Aar have været i samme Slægts Besiddelse. Den velholdte Gaard ligger højt og frit tæt V. for Vejen fra Klim til Gjøtrup med vid Udsigt til alle Sider over det flade Landskab og præsenterer sig meget anseligt. Alle Bygningerne er af Grundmur, Hovedb., der ligger i Sydsiden af Gaardspladsen, tækket med Cementsten, Avlsb. med Straa. Størstedelen af Jorderne ligger samlede ved Gaarden, men en Del ligger c. 2 Km. mod V. og en anden Del c. 5 Km. mod S.

Thorup Nørgaard, Vester Thorup Sogn. Postforb. og St.: Thorup, hvortil c. 1 Km. Gaarden ligger c. 18 Km. fra nærmeste Købstad, Løgstør. Nuværende Ejer: *Jørgen Knudsen*, som overtog Gaarden i Febr. 1883, er født i Kjettrup 2. Juni 1858 og gift med *Caroline Christine Erslev*, født paa Ejendommen 3. Decbr. 1857.

Matr.-Nr. 4a m. fl. af Vester Thorup. Hartkorn 7 Tdr. ¼ Alb. Ejendoms-skyld 38,000 Kr. Brandassurance for Hovedb. 5,600 Kr., for Avlsb. 13,400 Kr. Gaardens samlede Areal 207 Tdr. Ld., deraf Ager 105, Eng 50, Overdrev 50, Have og Gaardsplads 2. Agermarken drives i en 7 Marksdrift: Rug efter Halvbrak, Roer, Blandsæd, ½ Rug ½ Havre og 2½aars Græs. Jordens Bonitet er i Lavmarken hovedsagelig letmuldet paa Sandunderlag, i Højmarken paa dels Ler-, dels Kridtunderlag. Besætningen bestaar af 20 Malkekøer foruden 45 Stkr. Ungkvæg og Kalve, 1 Tyr, 8 Heste, 6 Plage og Føl samt 22 Faar. Kvægbesætningen, der er af sortbroget Race, vedligeholdes hovedsagelig ved eget Tillæg.

Thorup Nørgaard er oprindelig samlet af Christian Gaardal, der købte to Naboejendomme og sammenlagde Jorderne. Hans Enke ægtede i 1855 Jens Erslev, den nuværende Ejers Svigerfader, efter hvem han har taget Ejendommen i Arv.

Gaarden ligger c. 1 Km. N. for Thorup St., omgivet mod N. og V. af Have og Plantninger. Alle Bygningerne er af Grundmur, Hovedb. tækket med Tagpap, Avlsb. med Straa. Jorderne ligger samlede omkring Gaarden.

Ullerupgaard, Vester Thorup Sogn. Postforb. og St.: Thorup, hvortil c. 2 Km. Gaarden ligger c. 18 Km. fra nærmeste Købstad, Løgstør. Nuværende Ejer: *Anders Jensen Faarbæk*, som købte Gaarden 1. April 1910, er født paa Sønder Faarbæk i Klim Sogn 4. Juli 1874.

Matr.-Nr. 4 af Ullerup. Hartkorn 5 Tdr. 7 Skpr. 3 Fdkr. 1¼ Alb. Ejendomsskyld 38,000 Kr. Brandassurance for Hovedb. 7,875 Kr., for Avlsb. 13,285 Kr. Gaardens samlede Areal 198 Tdr. Ld., deraf Ager 70, Eng, Mose og Græsningsarealer 127, Have og Gaardsplads 1. Agermarken drives i en 8 Marksdrift: ½ Byg ½ Rug efter Halvbrak, Roer, Blandsæd, Havre og 3½aars Græs. Jordens Bonitet er sandmuldet Lavjord paa Sandunderlag. Besætningen bestaar af 25 Malkekøer foruden 35 Stkr. Ungkvæg og Kalve, 2 Tyre, 6 Heste, 9 Plage og Føl samt 16 Faar. Sidste Aar solgtes c. 50 Fedesvin. Kvægbesætningen, der er af dels sortbroget, dels Jersey-Race, vedligeholdes hovedsagelig ved eget Tillæg.



Ullerupgaard.

Ullerupgaard har den nuværende Ejer købt af P. Sand, i hvis Slægt den er gaaet i Arv i mere end 200 Aar.

Gaarden ligger umiddelbart S. for Vejen fra Thorup til Klim, højt og frit med vid Udsigt over det omliggende Landskab. Alle Bygningerne er af Grundmur. Hovedb., der ligger i den s. Side af Gaardspladsen, tækket med Cementsten, Hestestalden og Svinestalden med Tagpap og de øvrige Avlsb. med Straa. Agermarken ligger samlet omkring Gaarden, hvorimod c. 50 Tdr. Ld. Græsningsareal er fraliggende c. 3 Km. mod S. ud mod Limfjorden.

Holmegaard, Vester Thorup Sogn. Postforb. og St.: Thorup, hvortil c. 3 Km. Gaarden ligger c. 18 Km. fra nærmeste Købstad, Løgstør. Nuværende Ejer: Enkefru *Karen Marie Vinther*, som overtog Gaarden ved sin Mands Død. Fru Vinther er født i Thorup i Septbr. 1858 og var gift med *Christian Vinther*, der var født paa Ejendommen.

Matr.-Nr. 5 m. fl. af Holme. Hartkorn 6 Tdr. 2 Skpr. ¼ Alb. Ejendomsskyld 37,000 Kr. Brandassurance for Hovedb. 4,500 Kr., for Avlsb. 13,500 Kr. Gaardens samlede Areal 190 Tdr. Ld., deraf Ager 89, Eng 20, Overdrev 80, Have og Gaardsplads 1. Gaarden er bortforpagtet til *C. Godiksen*. Agermarken drives i en 8 Marksdrift: Byg, Roer, Rug, ½ Byg ½ Havre, Havre og 3aars Græs.

Jordens Bonitet er god, sandmuldet Lavjord paa Sandunderlag. Besætningen bestaar af 18 Malkekøer foruden 42 Stkr. Ungkvæg og Kalve, 2 Tyre, 6 Heste, 6 Plage og Føl samt 8 Faar. Sidste Aar solgtes c. 45 Fedesvin. Kvægbesætningen, der er af sortbroget Race, vedligeholdes hovedsagelig ved eget Tillæg.

Holmegaard er en gammel Selvejergaard, der i umindelige Tider er gaaet i Arv i samme Slægt.

Gaarden ligger S. for Thorup ved Vejen til Ullerup, venlig omgiven mod S. af Have og Plantninger. Alle Bygningerne er af Grundmur med Straatage og er meget solidt byggede og velholdte. Hovedb. ligger i den s. Side af Gaardspladsen og rummer en stor og god Lejlighed. Størsteparten af Jorderne ligger samlede omkring Gaarden, medens Overdrevet er fraliggende c. 3 Km. mod S. — Kvægbesætningen bestaar af gode, rigtmalkende Køer, og den har ofte været repræsenteret paa Dyrskuerne og har derfra hjembragt Præmier.

Bakgaard, Arup Sogn. Postforb. og St.: Vesløs, hvortil c. 5 Km. Gaarden ligger c. 28 Km. fra nærmeste Købstad, Thisted. Nuværende Ejer: *Ole Svenningsen Bak*, som overtog Gaarden 1. Oktbr. 1910, er født paa Ejendommen 14. Marts 1886 og gift med *Annine Nicoline Bak*, født i Arup 6. Novbr. 1885.

Matr.-Nr. 10a m. fl. af Nørre Arup. Hartkorn 6 Tdr. 5 Skpr. 1 Fdkr. 1¼ Alb. Ejendomsskyld 42,000 Kr. Brandassurance for Hovedb. 7,000 Kr., for Avlsb. 12,600 Kr. Gaardens samlede Areal 92 Tdr. Ld., deraf Ager 67, Eng og Mose 24, Have og Gaardsplads 1. Agermarken drives i en 9 Marksdrift: Roer, Havre, Blandsæd, Roer, Byg, Havre og 3aars Græs. Jordens Bonitet er letmuldet, dog hovedsagelig med Lerunderlag. Besætningen bestaar af 20 Malkekøer foruden 25 Stkr. Ungkvæg og Kalve, 2 Tyre, 4 Heste, 4 Plage og Føl samt 25 Faar. Kvægbesætningen, der er af blandet Korthornsrace, vedligeholdes hovedsagelig ved eget Tillæg.

Bakgaard har siden 1807 været i samme Slægts Eje og er gaaet i Arv fra Fader til Søn. Oprindeligt var den ikke saa stor som nu, men i Tidernes Løb er der gentagne Gange tilkøbt Jordparceller.

Gaarden ligger umiddelbart SV. for Arup Kirke, højt og frit med smuk Udsigt mod NV. over Østerild Fjord. Alle Bygningerne er af Grundmur, Hovedb., der ligger mod N., tækket med Cementsten, de ældre Avlsb. med Straa og en ny Lade, der er opført i 1912, med Tagpap. Al Agerjorden ligger ved Gaarden; Engdragene er derimod fraliggende paa forskellige Steder.

Hillerslev Herred.

Geddersbøl, Hjardemaal Sogn. Postforb. og St.: Frøstrup, hvortil c. 4 Km. Gaarden ligger c. 25 Km. fra nærmeste Købstad, Thisted. Nuværende Ejer: *Vilhelm Peter Anker Larsen Preetzmann Koldkjær*, som købte Gaarden 1. Novbr. 1910, er født paa Ejendommen 15. Decbr. 1877 og gift med *Thekla Avrelia Behrmann*, født i Struer 15. Decbr. 1888.

Matr.-Nr. 6a m. fl. af Hjardemaal. Hartkorn 7 Tdr. 2 Skpr. 1¼ Alb. Ejendomsskyld 37,000 Kr. Brandassurance for Hovedb. 10,200 Kr., for Avlsb. 17,600 Kr. Gaardens samlede Areal 636 Tdr. Ld., deraf Ager 60, Eng 80, Mose 60, Plantage 80, Hede og Klit 354, Have og Gaardsplads 2. Agermarken drives i en 8 Marksdrift: Byg, Rug, Blandsæd, Havre og 4aars Græs. Jordens Bonitet er letmuldet paa Sandunderlag. Besætningen bestaar af 10 Malkekøer foruden 46 Stkr. Ungkvæg og Kalve, 1 Tyr, 5 Heste, 3 Plage og Føl samt 50 Faar. Sidste Aar solgtes 12 Fedesvin. Kvægbesætningen, der er af blandet Race, vedligeholdes kun delvis ved eget Tillæg.

Oddersbøl, der efter Sigende skal have Navn af den Rigdom paa Fiskeoddere, der i sin Tid skal have været i de mange smaa Vandløb der omkring, kom til den nuværende Ejers Slægt, da Laurits Koch til Oddersbøl og Vesløsgaard døde 1703, og hans Datter Anne bragte Oddersbøl til sin Ægtefælle, Casper Preetzmann. 1752 ejedes den af Erik Zacharias Preetzmann, hvis Enke i 1796 afgik ved Døden, hvorefter deres Søn, Casper Josva Preetzmann, arvede Gaarden, som han 1804 overdrog til sin Søn, Erik Zacharias Preetzmann. 1868 overtoges Oddersbøll af Lars Chr. Preetzmann, den nuværende Ejers Fader, efter hvem han har taget den i Arv.

Gaarden ligger c. 4 Km. V. for Frøstrup St. i en meget romantisk og naturskøn Egn med de store Engdrag kranset af Klitter, Plantager og smukke, brune Lyngbakker.



Oddersbøl.

Selve Bygningskomplekset er meget anseeligt og stort. Hovedb. ligger i den n. Side af Gaardspladsen, omgivet af den store, kønne Have. Agermarken og Engen ligger omkring Gaarden, medens Plantage og Klitter er fraliggende mod N. og V.

Christen Saarup Nielsens Gaard i Kløv, Hundstrup Sogn. Postforb. og St.: Hundstrup, hvortil c. 1½ Km. Gaarden ligger c. 11 Km. fra nærmeste Købstad, Thisted. Nuværende Ejer: *Christen Saarup Nielsen*, som købte Gaarden 13. April 1904, er født i Hillerslev 20. Febr. 1864 og gift med *Marie Nicoline Nielsen*, født i Lund Sogn 11. Aug. 1871.

Matr.-Nr. 28a m. fl. af Kløv. Hartkorn 6 Tdr. 4 Skpr. 1 Fdkr. Ejendoms-skyld 36,000 Kr. Brandassurance for Hovedb. 6,200 Kr., for Avlsb. 10,800 Kr. Gaardens samlede Areal 125 Tdr. Ld., deraf Ager 55, Eng og Mose 69, Have og Gaardsplads 1. Agermarken drives i en 7 Marksdrift: Byg, Rug, Roer, Havre og 3aars Græs. Jordens Bonitet er letmuldet Jord, tildels paa Kridtunderlag. Besætningen bestaar af 10 Malkekøer foruden 30 Stkr. Ungkvæg og Kalve, 1 Tyr, 4 Heste, 3 Plage og Føl samt 26 Faar. Sidste Aar solgtes c. 30 Fedesvin. Kvægbesætningen, der er af sortbroget Race, vedligeholdes hovedsagelig ved eget Tillæg.

Ejendommens ældst kendte Ejer var Peder Andersen Smed, som i 1849—52 opførte Gaarden, og som senere overdrog den til sin Søn, Jens Christen Pedersen Smed, der imidlertid døde tidligt, hvorefter hans Enke ægtede Thomas Jørgen Thomsen, som har mageskiftet den bort til den nuværende Ejer.

Gaarden ligger c. 1½ Km. S. for Hundstrup St. ved Vejen til Kløv. Jorderne ligger spredt paa forskellige Steder. Alle Bygningerne er af Grundmur med Straatage. Hovedb. ligger imod S., omgivet af Haven.

Spanggaard, Østerild Sogn. Postforb. og St.: Østerild, hvortil c. 1 Km. Gaarden ligger c. 14 Km. fra nærmeste Købstad, Thisted. Nuværende Ejer: *Jens Lucasen Bak*, som købte Gaarden 1. April 1884, er født i Arup 16. Aug. 1859 og gift med *Petrine Thomsen*, født i Vorring 16. Febr. 1861.

Matr.-Nr. 5a m. fl. af Østerild. Hartkorn 7 Tdr. 1 Skp. ¼ Alb. Ejendoms-skyld 40,000 Kr. Brandassurance for Hovedb. 9,000 Kr., for Avlsb. 15,000 Kr. Gaardens samlede Areal 150 Tdr. Ld., deraf Ager 50, Eng og Mose 50, Hede og Overdrev 49, Have og Gaardsplads 1. Agermarken drives i en 7 Marksdrift: Byg, Roer, Havre, ½ Rug ½ Havre og 3aars Græs. Jordens Bonitet er sandblandet Muld paa Lerunderlag. Besætningen bestaar af 16 Malkekøer foruden 44 Stkr.

Ungkvæg og Kalve, 1 Tyr, 5 Heste, 2 Plage og Føl samt 16 Faar. Sidste Aar solgtes c. 70 Fedesvin. Kvægbesætningen, der er af blandet Race, vedligeholdes hovedsagelig ved eget Tillæg.

Spanggaard er oprettet af Lars Fuglsang, der sammenkøbte Jorden og opbyggede Gaarden. Han solgte i 1869 Ejendommen til Chr. Koldsgaard, af hvem den nuværende Ejer har købt.

Gaarden ligger c. 1 Km. V. for Østerild St. umiddelbart ved Aalborg-Thisted Landevej. Bygningerne, der alle er grundmurede, er opførte af den nuværende Ejer, tildels efter en Ildsvaade i 1907. Hovedb. ligger i Sydsiden af Gaardspladsen og er tækket med Cementsten; Avlsb. bærer dels Straatage, dels Tage af Bølgeblik. Laden er meget



Spanggaard.

rummelig med 20 M.s Dybde. Mod S. og V. er Gaarden omgivet af Have og Plantninger. Hele Arealet ligger samlet ved Gaarden med Undtagelse af et Engskifte, der ligger c. 2 Km. mod V.

Jens Oddershede Sørensen Gaard i Østerild, Østerild Sogn. Postforb. og St.: Østerild, hvortil c. 1 Km. Gaarden ligger c. 14 Km. fra nærmeste Købstad, Thisted. Nuværende Ejer: *Jens Oddershede Sørensen*, som købte Gaarden 10. Juli 1888, er født i Sennels 2. Juni 1849 og gift med *Else Kathrine Christensen*, født i Sennels 15. Juni 1850.

Matr.-Nr. 7a m. fl. af Østerild. Hartkorn 7 Tdr. 2 Skpr. 2 Fdkr. Ejendomsskyld 42,000 Kr. Brandassurance for Hovedb. 3,500 Kr., for Avlsb. 10,500 Kr. Gaardens samlede Areal 160 Tdr. Ld., deraf Ager 53, Eng 10, Overdrev 10, Klit 86, Have og Gaardsplads 1. Agermarken drives i en 8 Marksdrift: Byg, Havre, Roer, Havre og 4aars Græs. Jordens Bonitet er sandmuldet paa Sandunderlag. Besætningen bestaar af 6 Malkekøer foruden 45 Stkr. Stude, Ungkvæg og Kalve, 2 Tyre, 4 Heste, 7 Plage og Føl samt 10 Faar. Sidste Aar solgtes c. 40 Fedesvin. Kvægbesætningen, der er af blandet Race, vedligeholdes hovedsagelig ved Indkøb.

Ejendommen er samlet og oprettet af Jens Overgaard, som i 1883 sammenkøbte to mindre Gaarde. Han har senere mageskiftet den bort til den nuværende Ejer.

Gaarden ligger ved Aalborg-Thisted Landevej, umiddelbart SV. for Østerild St., omgivet af sin Agerjord. Alle Bygningerne er af Grundmur med Straatage. Hovedb. ligger mod N. Samtlige faste Maskiner drives ved Vindmotor.

Abildgaard, Østerild Sogn. Postforb. og St.: Østerild, hvortil c. 2 Km. Gaarden ligger c. 15. Km. fra nærmeste Købstad, Thisted. Nuværende Ejer: *Christen Oddershede Larsen*, som købte Gaarden 1. April 1908, er født i Tved 28. Juni 1874 og gift med *Kathrine Sørensen*, født i Hillerslev 2. Juli 1878.

Matr.-Nr. 23a af Østerild. Hartkorn 7 Tdr. 3 Skpr. 1 Fdkr. 2 Alb. Ejendomsskyld 39,000 Kr. Brandassurance for Hovedb. 5,300 Kr., for Avlsb. 15,000 Kr. Gaardens samlede Areal 150 Tdr. Ld., deraf Ager 70, Eng og Mose 69, Hede og

Overdrev 10, Have og Gaardsplads 1. Agermarken drives i en 7 Marksdrift: Byg efter Halvbrak, Roer, Havre, Rug og 3aars Græs. Jordens Bonitet er noget letmuldet, men paa Lerunderlag. Besætningen bestaar af 14 Malkekøer foruden 42 Stkr. Ungkvæg og Kalve, 1 Tyr, 4 Heste, 4 Plage og Føl samt 20 Faar. Kvægbesætningen, der er af blandet Race, vedligeholdes hovedsagelig ved eget Tillæg.

Abildgaard har den nuværende Ejer købt af P. Chr. Jensen, der havde ejet den i c. 50 Aar efter at have erhvervet sig den ved Giftermaal.

Gaarden ligger ved Vejen fra Østerild til Haxer, omgiven mod N. af sin store, gamle Have og mod V. af et Læbælte af Løvtræer. Alle Bygningerne er af Grundmur med Straatage; ny er Laden, der i 1912 er opført i den ø. Side af Gaarden. I 1910 er installeret Benzinmotor til Drift af de faste Maskiner. Jorderne ligger hovedsagelig samlede omkring Gaarden, medens en Del af Engen er fraliggende c. 2 Km. mod N.

Lars P. L. Bunchs Gaard i Nørtoorp, Ræhr Sogn. Postforb. og St.: Nors, hvortil c. 11 Km. Gaarden ligger c. 20 Km. fra nærmeste Købstad, Thisted. Nuværende Ejer: *Lars Peter Larsen Bunch*, som overtog Gaarden 1. Novbr. 1886, er født paa Ejendommen 11. Maj 1854 og gift med *Mette Kirstine Mortensen*, født i Hoven 24. Juli 1860.



L. P. L. Bunchs Gaard.

Matr.-Nr. 2a m. fl. af Nørtoorp. Hartkorn 7 Tdr. 2 Fdkr. 2½ Alb. Ejendoms-skyld 35,000 Kr. Brandassurance for Hovedb. 5,400 Kr., for Avlsb. 9,900 Kr. Gaardens samlede Areal 210 Tdr. Ld., deraf Ager 58, Eng 15, Klitter 136, Have og Gaardsplads 1. Agermarken drives i en 8 Marksdrift: ½ Byg ½ Roer, Havre, ½ Rug ½ Blandsæd, Havre og 4aars Græs. Jordens Bonitet er noget letmuldet, men hvilende paa Lerunderlag. Besætningen bestaar af 10 Malkekøer foruden 24 Stkr. Ungkvæg og Kalve, 1 Tyr, 5 Heste, 3 Plage og Føl samt 50 Faar. Sidste Aar solgtes 12 Fedesvin. Kvægbesætningen, der er af blandet Race, vedligeholdes hovedsagelig ved eget Tillæg.

Ejendommen har i sin Tid hørt under den nu udstykkede Hovedgaard Nørtoorp, som i det 17. Aarhundrede tilhørte Juell'erne med en Stjerne i Vaabenet, og af hvilken det nuværende Nørtoorp Sædegaard er den tilbageblevne Hovedparcel. Saa langt tilbage, man ved Besked, har den været i samme Slægts Besiddelse.

Gaarden ligger S. for Landevejen fra Thisted til Hansted, i Læ af et stort Bakke-drag og af Haven, der omgiver Bygningerne mod N. Alle Bygningerne er af Grundmur med Straatage, Hovedb., der ligger i den s. Side af Gaardspladsen, opført i 1903 efter Ildsvaade. Agermarken ligger hjemme ved Gaarden, medens Klitarealet er fraliggende mod SV.

Nørtoorp Sædegaard, Ræhr Sogn. Postforb. og St.: Nors, hvortil c. 11 Km. Gaarden ligger c. 20 Km. fra nærmeste Købstad, Thisted. Nuværende Ejer: *Carl Christian Jensen*, som overtog Gaarden 1. April 1897, er født paa Thyholm 22.

Juli 1867 og gift med *Vilhelmine Kirstine Møller*, født paa Spanggaard 20. April 1860.

Matr.-Nr. 1a m. fl. af Ræhr og Nørtorp. Hartkorn 8 Tdr. 2 Fdkr. 1¼ Alb. Ejendomsskyld 44,000 Kr. Brandassurance for Hovedb. 6,500 Kr., for Avlsb. 12,800 Kr. Gaardens samlede Areal 155 Tdr. Ld., deraf Ager 75, Eng og Mose 30, Hede og Overdrev 49, Have og Gaardsplads 1. Agermarken drives i en 8 Marksdrift: ½ Havre ½ Rug, Roer, Byg, Havre, Blandsæd og 3aars Græs. Jordens Bonitet er god Sandmuld paa lerblandet Underlag. Besætningen bestaar af 16 Malkekøer foruden 38 Stkr. Ungkvæg og Kalve, 2 Tyre, 5 Heste, 2 Plage og Føl samt 30 Faar. Sidste Aar solgtes c. 30 Fedesvin. Kvægbesætningen, der er af blandet Race, vedligeholdes hovedsagelig ved eget Tillæg.

Nørtorp Sædegaard er en gammel, adelig Hovedgaard, der en Gang har været stærkt befæstet. Endnu ses tydeligt kort fra den nuværende Gaard den gamle Borgplads med Volde og Grave. Et Sagn vil vide, at Søhelten Niels Juel er født paa Nørtorp Sædegaard, og at han som Barn har tumlet i Baad paa Nørtorp Sø. Senere tilhørte Gaarden en Familie Møgen og derefter Kronen. 1791 blev dens Bøndergods bortsolgt, og selve Hovedgaardens Marker, som den Gang var paa ikke mindre end 47 Tdr. Hartkorn, blev udstykkede i 9 forskellige Gaarde (se Pastor *K. Aagaard*: Beskrivelse over Thy).

Den nuværende Gaard ligger S. for Landevejen Thisted-Hansted. Den er opført 1882 af den nuværende Ejers Fader, efterat den gamle Gaard, der laa indenfor den gamle Borgplads Volde, var nedbrændte. Alle Bygningerne er af Grundmur, Hovedb. tækket med Cementsten, Avlsb. med Pap. Til Drift af de faste Maskiner haves Vindmotor. I Nørtorp Enge skal efter Sagnet ligge en stor Skat begravet.

Theodor Andersens Gaard i Skinnerup, Skinnerup Sogn. Postforb. og St.: Thisted, hvortil c. 3½ Km. Nuværende Ejer: *Theodor Andersen*, som overtog Gaarden 1. April 1907, er født paa Ejendommen 16. April 1877 og gift med *Ane Kathrine Knakkegaard*, født i Skinnerup 4. Febr. 1879.

Matr.-Nr. 2a m. fl. af Skinnerup. Hartkorn 6 Tdr. 2 Skpr. 1 Alb. Ejendomsskyld 38,000 Kr. Brandassurance for Hovedb. 3,200 Kr., for Avlsb. 11,360 Kr. Gaardens samlede Areal 85 Tdr. Ld., deraf Ager 45, Eng 9, Hede og Overdrev 30, Have og Gaardsplads 1. Agermarken drives i en 8 Marksdrift: Byg, Havre, Havre, Roer, Havre og 3aars Græs. Jordens Bonitet er Lermuld paa Lerunderlag. Besætningen bestaar af 8 Malkekøer foruden 32 Stkr. Ungkvæg og Kalve, 5 Heste, 4 Plage og Føl samt 25 Faar. Sidste Aar solgtes c. 35 Fedesvin. Kvægbesætningen, der er af blandet Race, vedligeholdes hovedsagelig ved Indkøb.

Ejendommen, der er gammelt Selveje, er i tre Generationer gaet i Arv i den nuværende Ejers Slægt.

Gaarden ligger i Skinnerup umiddelbart S. for Kirken, omgiven mod N. af sin Have og mod V. af et kraftigt Løbælte. Alle Bygningerne er af Grundmur med Straatage med Undtagelse af Laden, der er opført i 1898 af Granitmur med Paptag. Paa Laden er opstillet Vindmotor. Gaarden ligger ganske kønt i Læ af Bakkerne mod V. og med den lille Eng indflettet i Agermarken.

Gadesminde, Skinnerup Sogn. Postforb. og St.: Thisted, hvortil c. 3½ Km. Nuværende Ejer: *Mads Tousegaard Madsen Gade*, som overtog Gaarden 1. Maj 1898, er født paa Ejendommen 25. Aug. 1867 og gift med *Hedvig Marie Neergaard*, født i Kaastrup 2. Novbr. 1873.

Matr.-Nr. 3a m. fl. af Skinnerup. Hartkorn 8 Tdr. 4 Skpr. Ejendomsskyld 46,000 Kr. Brandassurance for Hovedb. 9,000 Kr., for Avlsb. 9,020 Kr. Gaardens samlede Areal 79 Tdr. Ld., deraf Ager 78, Have og Gaardsplads 1. Agermarken drives i en 8 Marksdrift: Byg, ½ Rug ½ Havre, Blandsæd, Roer, Havre og 3aars Græs. Jordens Bonitet er god Muld paa Lerunderlag. Besætningen bestaar af 15 Malkekøer foruden 35 Stkr. Ungkvæg og Kalve, 5 Heste, 4 Plage og Føl samt 6 Faar. Sidste Aar solgtes c. 70 Fedesvin. Kvægbesætningen, der er af blandet Race, vedligeholdes kun delvis ved eget Tillæg.

Gadesminde, der er en gammel Slægtgaard, ligger umiddelbart Ø. for Landevejen Thisted-Hansted. Alle Bygningerne er af Grundmur, Hovedb. tækket med Cementsten, Laden med Pap og Staldlængerne med Straa. Laden er bygget i 1905, medens de øvrige Bygninger er opførte 1874. De faste Maskiner drives ved Vindmotor.

Mads Chr. Agerholms Gaard i Skinnerup, Skinnerup Sogn. Postforb.: Thisted, hvortil c. 4 Km., og St.: Vandet, hvortil c. 2 Km. Nuværende Ejer: *Mads Christensen Agerholm*, som købte Gaarden 1. April 1903, er født i Nors 4. Aug. 1869 og gift med *Inger Marie Pedersen*, født i Nors 18. Novbr. 1872.

Matr.-Nr. 9a m. fl. af Skinnerup. Hartkorn 8 Tdr. 2 Skpr. $1\frac{1}{4}$ Alb. Ejendomsskyld 43,000 Kr. Brandassurance for Hovedb. 6,200 Kr., for Avlsb. 11,000 Kr. Gaardens samlede Areal 103 Tdr. Ld., deraf Ager 88, Eng 2, Mose 2, Overdrev 10, Have og Gaardsplads 1. Agermarken drives i en 8 Marksdrift: Havre, Byg, $\frac{1}{2}$ Rug $\frac{1}{2}$ Havre, Roer, $\frac{1}{2}$ Byg $\frac{1}{2}$ Havre og 3aars Græs. Jordens Bonitet er god Muld paa Lerunderlag. Besætningen bestaar af 16 Malkekøer foruden 34 Stkr. Ungkvæg og Kalve, 1 Tyr, 5 Heste, 4 Plage og Føl samt 20 Faar. Sidste Aar solgtes c. 75 Fedesvin. Kvægbesætningen, der er af blandet Race, vedligeholdes hovedsagelig ved eget Tillæg.



M. Chr. Agerholms Gaard.

Ejendommen er oprettet af den forrige Ejer, Jens Nielsen, af sammenkøbte Parceller. Af hans Arvinger har den nuværende Ejer købt.

Gaarden ligger i Skinnerup tæt N. for Landevejen Thisted-Klitmøller. Alle Bygningerne er af Grundmur, tækkede dels med Straa og dels med Tagpap. Til Drift af de faste Maskiner er opstillet Vindmotor. Hovedb. ligger mod S., omgivet af Have og Plantinger. Jorderne strækker sig navnlig mod N. og V.

Nors Præstegaard, Nors Sogn. Postforb. og St.: Nors, hvortil c. $\frac{1}{2}$ Km. Gaarden ligger c. 8 Km. fra nærmeste Købstad, Thisted. Nuværende Beneficiarius: Pastor *H. C. M. Krarup*, som overtog Embedet 6. Jan. 1900, er født 22. Septbr. 1843 og gift med *Cecilie Hald*, født 6. Jan. 1850.

Matr.-Nr. 1a m. fl. af Nors. Hartkorn 8 Tdr. 7 Skpr. $\frac{1}{4}$ Alb. Ejendomsskyld 46,000 Kr. Brandassurance for Hovedb. 10,618 Kr., for Avlsb. 13,382 Kr. Gaardens samlede Areal 131 Tdr. Ld., deraf Ager 55, Eng 15, Mose 40, Hede og Klit 20, Have og Gaardsplads 1. Gaarden er bortforpagtet til *J. Harkær Møller*. Agermarken drives i en 8 Marksdrift: Byg, Vintersæd, Havre, Roer, Havre og 3aars Græs. Jordens Bonitet er hovedsagelig Lermuld paa Lerunderlag. Besætningen bestaar af 12 Malkekøer foruden 30 Stkr. Ungkvæg og Kalve, 1 Tyr, 6 Heste, 2 Plage og Føl samt 20 Faar.

Nors Præstegaard ligger umiddelbart N. for Kirken, omgivet mod Ø. og S. af Have og mod V. af en lille Plantage. Hovedb., Laden og den ø. Fløj er opførte 1860, Staldbygningen 1904 og Forpagterboligen 1909. Hovedb. er en meget smuk, teglhængt Bygning i gotisk Stil, bygget af daværende Pastor Prior. Ogsaa Avlsb. er af Grundmur. Et større Areal af Præstegaardens Klitskifte er købt af Staten og tilplantet. Nors Præstegaard ligger overordentlig smukt med Udsigt mod V. til den naturskønne Nors Sø.

Chr. P. Thomsens Gaard i Vorring, Nors Sogn. Postforb. og St.: Nors, hvortil c. 2 Km. Gaarden ligger c. 8 Km. fra nærmeste Købstad, Thisted. Nuværende Ejer: *Christen Peter Thomsen*, som overtog Gaarden 9. Decbr. 1859, er født i Skaarupgaarde 16. Juli 1835 og gift med *Ane Marie Oddershede*, født i Kaastrup 9. Oktbr. 1833.

Matr.-Nr. 3a m. fl. af Vorring. Hartkorn 9 Tdr. 2 Fdkr. 2½ Alb. Ejendomsskyld 46,000 Kr. Brandassurance for Hovedb. 4,500 Kr., for Avlsb. 9,500 Kr. Gaardens samlede Areal 172 Tdr. Ld., deraf Ager 72, Eng 4, Klit 95, Have og Gaardsplads 1. Agermarken drives i en 8 Marksdrift: Byg, ½ Havre ½ Rug, Roer, Havre og 4aars Græs. Jordens Bonitet er lermuldet paa Lerunderlag. Besætningen bestaar af 12 Malkekøer foruden 34 Stkr. Ungkvæg og Kalve, 4 Heste samt 12 Faar. Sidste Aar solgtes c. 50 Fedesvin. Kvægbesætningen, der er af blandet Race, vedligeholdes hovedsagelig ved Indkøb.

Den nuværende Ejer har overtaget Gaarden ved Giftermaal med Peder Oddershede Jensens Enke. Saa langt tilbage, som der vides Besked, har den været Selveje.

Gaarden ligger ved Thisted-Hansted Landevej c. 2 Km. N. for Nors, højt og smukt med vid Udsigt over det omliggende Landskab. Alle Bygningerne er af Grundmur, tækkede med Tagpap og Straa og omgivne mod N. af Haven og mod V. af et frodigt Læbælte. Størsteparten af Jorderne ligger samlede omkring Gaarden, hvorimod det store Klitareal er fraliggende c. 5 Km. mod V.

Jens Frost Thomsens Gaard i Hinding, Nors Sogn. Postforb. og St.: Nors, hvortil c. 2 Km. Gaarden ligger c. 10 Km. fra nærmeste Købstad, Thisted. Nu-



J. F. Thomsens Gaard.

værende Ejer: *Jens Frost Thomsen*, som overtog Gaarden 1. Maj 1905, er født i Nors 3. Aug. 1869 og gift med *Else Marie Nielsen*, født paa Ejendommen 4. Juni 1877.

Matr.-Nr. 3a m. fl. af Nors og Hinding. Hartkorn 8 Tdr. 1 Fdkr. 2¼ Alb. Ejendomsskyld 46,000 Kr. Brandassurance for Hovedb. 7,000 Kr., for Avlsb. 21,000 Kr. Gaardens samlede Areal 240 Tdr. Ld., deraf Ager 102, Eng og Mose 23½, Plantage 13, Klit 100, Have og Gaardsplads 1½. Agermarken drives i en 9 Marksdrift: Helbrak, Rug, Byg, Roer, Havre og 4aars Græs. Jordens Bonitet er noget uensartet, dels Ler-, dels Sandmuld paa blandet Underlag. Besætningen bestaar af 14 Malkekøer foruden 36 Stkr. Ungkvæg og Kalve, 6 Heste, 6 Plage og Føl samt 28 Faar. Sidste Aar solgtes c. 45 Fedesvin. Kvægbesætningen, der er af blandet Race, vedligeholdes hovedsagelig ved eget Tillæg.

Gaarden, der ligger 2 Km. V. for Nors St., skal omkring 1795 være ejet af Christen Kjærgaard, fra hvem den kom til Familien Hølgaard, i hvis Besiddelse den derefter skal have været, indtil den nuværende Ejer overtog den.

Gaarden ligger højt med vid Udsigt over det omliggende Landskab. Bygningerne er ret nye, af Grundmur og tækkede med Tagpap, og de gør et anseligt og meget velholdt Indtryk. Til Drift af de faste Maskiner er opstillet en Klapsejlsmotor. Hovedb. ligger mod S., og bag den strækker sig den store, smukke Have. Agermarken ligger samlet ved Gaarden, det store Klitareal derimod 5 Km. mod V. — Tæt udenfor Gaarden ligger en fredlyst Langhøj fra Oldtiden.

Digegaard, Nors Sogn. Postforb. og St.: Nors, hvortil c. 2 Km. Gaarden ligger c. 7 Km. fra nærmeste Købstad, Thisted. Nuværende Ejer: *Jens Vester-gaard Pedersen*, som købte Gaarden i Novbr. 1890, er født i Hinding 10. Novbr. 1866 og gift med *Margrethe Jensen*, født paa Ejendommen 24. Maj 1864.

Mtr.-Nr. 1a m. fl. af Nors. Hartkorn 6 Tdr. 6 Skpr. 2 Fdkr. 2¼ Alb. Ejendomsskyld 40,000 Kr. Brandassurance for Hovedb. 5,400 Kr., for Avlsb. 18,600 Kr. Gaardens samlede Areal 210 Tdr. Ld., deraf Ager 90, Hede og Klit 118, Have og Gaardsplads 2. Agermarken drives i en 7 Marksdrift: ⅓ Byg ⅓ Havre ⅓ Roer, ½ Roer ½ Havre, ½ Rug ½ Roer, Havre og 3aars Græs. Jordens Bonitet er letmuldet, men overvejende paa Lerunderlag. Besætningen bestaar af 14 Malkekøer foruden 35 Stkr. Ungkvæg og Kalve, 1 Tyr, 6 Heste, 3 Plage og Føl samt 24 Faar. Sidste Aar solgtes c. 30 Fedesvin. Kvægbesætningen, der er af blandet Korthornsrace, vedligeholdes hovedsagelig ved eget Tillæg.

Digegaard skal ifølge gammel Tro have sit Navn fra Sandflugtens Tid, da der V. for Gaarden blev opkastet nogle store Diger for at standse Ødelæggelsen. Dens ældst kendte Ejer var Anders Christensen, som i 1837 solgte til Jeppe Brusgaard, der først i 1860erne efterfulgtes af sin Søn, Jens Brusgaard, den nuværende Ejers Svigerfader, efter hvem han har taget den i Arv.

Gaarden ligger tæt V. for Vejen fra Nors til Vandet, paa en høj Bakke med en stor-slaaet Udsigt over det omliggende Landskab. Haven ligger mod S., et Løbælte mod V. Alle Bygningerne er af Grundmur, tækkede med Straa med Undtagelse af en ny, stor og smuk Staldbygning, der er opført i 1912, forsynet med muret Hvælvingsloft og tækket med Tagpap. Jorderne ligger samlede omkring Gaarden, kun det store Klitareal er fraliggende c. 6 Km. mod NV.

Skjelsgaard, Tved Sogn. Postforb. og St.: Nors, hvortil c. 5 Km. Gaarden ligger c. 12 Km. fra nærmeste Købstad, Thisted. Nuværende Ejer: *Lars Ingvar-dsen Back*, som købte Gaarden 1. Aug. 1907, er født i Vesløs 18. Febr. 1879 og gift med *Inger Thomine Thomsen*, født paa Ejendommen 27. Oktbr. 1883.

Matr.-Nr. 3a af Nørby. Hartkorn 5 Tdr. 5 Skpr. 2 Fdkr. 1¼ Alb. Ejendomsskyld 36,000 Kr. Brandassurance for Hovedb. 6,000 Kr., for Avlsb. 8,520 Kr. Gaardens samlede Areal 149½ Td. Ld., deraf Ager 100, Eng 28½, Hede og Overdrev 20, Have og Gaardsplads 1. Agermarken drives i en 9 Marksdrift: Byg, Rug, Roer, Havre og 5aars Græs. Jordens Bonitet er letmuldet, men overvejende paa Lerunderlag. Besætningen bestaar af 12 Malkekøer foruden 38 Stkr. Ungkvæg og Kalve, 6 Heste, 3 Plage og Føl samt 30 Faar. Sidste Aar solgtes c. 40 Fedesvin. Kvægbesætningen, der er af blandet Race, vedligeholdes hovedsagelig ved eget Tillæg.

Skjelsgaard var i sin Tid Fæste under det daværende Stamhus Vestervig Kloster og er rimeligvis købt til fri Ejendom i 1790erne, da det meste af Klosterets Bøndergods bortsolgtes. I 1802 anføres, at »Skjelsgaard er en stor eenlig Gaard paa 11½ Td. Hartkorn. Ved denne Gaard bliver nu anlagt et Teglblænderi«. 1816 blev den tilskødet Thomas Larsen Klit, hvis Søn, Jacob Christen Thomsen, overtog den 1866. Efter ham har den nuværende Ejer, hans Svigersøn, taget den i Arv.

Gaarden ligger N. for Landevejen Thisted-Hansted. Alle Bygningerne er af Grundmur, Hovedb. tækket med Cementsten, Avlsb. med Straa og Tagpap. — Hestebesætningen tilhører en fortrinlig Hoppestamme, der har været i Gaarden i c. 80 Aar, og af hvilken der er solgt en Mængde udmærkede Avlsdyr.

Jensbysminde, Hillerslev Sogn. Postforb. og St.: Hillerslev, hvortil c. 1 Km. Gaarden ligger c. 7 Km. fra nærmeste Købstad, Thisted. Nuværende Ejer: *Jens Jensby Christensen*, som overtog Gaarden 23. Jan. 1904, er født paa Ejendommen 28. Oktbr. 1868 og gift med *Ane Andersen*, født paa Kortegaard 21. Aug. 1874.

Matr.-Nr. 15a m. fl. af Hillerslev. Hartkorn 7 Tdr. 5 Skpr. 2 Fdkr. $\frac{1}{4}$ Alb. Ejendomsskyld 39,500 Kr. Brandassurance for Hovedb. 5,000 Kr., for Avlsb. 13,000 Kr. Gaardens samlede Areal 88 Tdr. Ld., deraf Ager 74, Eng 11, Mose 2, Have og Gaardsplads 1. Agermarken drives i en 8 Marksdrift: Rug efter Halvbrak, Havre, Roer, Byg, Havre og $2\frac{1}{2}$ aars Græs. Jordens Bonitet er Lermuld paa Lerunderlag. Besætningen bestaar af 12 Malkekøer foruden 30 Stkr. Ungkvæg og Kalve, 1 Tyr, 5 Heste, 3 Plage og Føl samt 20 Faar. Sidste Aar solgtes c. 30 Fedesvin. Kvægbesætningen, der er af blandet Race, vedligeholdes hovedsagelig ved eget Tillæg.

Jensbysminde er samlet af sammenkøbte Parceller omkring 1850 af den nuværende Ejers Bedstefader, Jens Jensby, som 1862 efterfulgtes af hans Søn, Christen Jensen Jensby, den nuværende Ejers Fader, efter hvem han har taget den i Arv.

Gaarden ligger SØ. for Hillerslev Kirke, omgivet af c. 12 Tdr. Ld., medens dens øvrige Jorder ligger paa to Steder i korte Afstande derfra. Alle Bygningerne er af Grundmur med Straatage, Staldbygningen opført 1909 og forsynet med muret Hvælvingss-



Jensbysminde.

loft mellem Jernbjælker. Til Drift af de faste Maskiner er installeret Petroleumsmotor. N. og V. om Bygningerne strækker sig Haven.

I Gaarden findes en gammel interessant Malmklokke. Tæt ved Hillerslev By paa en Bakke omgivet af en Fordybning har tidligere ligget en befæstet Adelsborg, Hillerslevhuus, som Dronning Margrethe afkøbte Niels Strangesen og lagde under Kronen.

Chr. Tange Jensens Gaard i Brund, Hillerslev Sogn. Postforb. og St.: Thisted, hvortil c. 3 Km. Nuværende Ejer: *Christen Tange Jensen*, som overtog Gaarden i 1899, er født paa Ejendommen 8. Jan. 1844 og gift med *Marie Nielsen*, født i Skinnerup 31. Marts 1855.

Matr.-Nr. 1a m. fl. af Brund. Hartkorn 8 Tdr. 4 Skpr. 2 Alb. Ejendomsskyld 45,000 Kr. Brandassurance for Hovedb. 7,030 Kr., for Avlsb. 15,870 Kr. Gaardens samlede Areal 138 Tdr. Ld., deraf Ager 70, Eng 5, Mose 2, Græsningsareal 60, Have og Gaardsplads 1. Agermarken drives i en 8 Marksdrift: Rug, Roer, Byg, Havre og 4aars Græs. Jordens Bonitet er Lermuld paa Lerunderlag. Besætningen bestaar af 20 Malkekøer foruden 30 Stkr. Ungkvæg og Kalve, 2 Tyre, 8 Heste, 3 Plage og Føl samt 15 Faar. Kvægbesætningen, der er af blandet Race, vedligeholdes hovedsagelig ved eget Tillæg.

Gaarden laa indtil 1850 i Brund By, men blev i dette Aar af den nuværende Ejers Fader flyttet ud paa sin Mark. Den ligger nu c. 2 Km. N. for Aalborg-Thisted Landevej, ret bekvemt, omtrent midt paa sine Jorder. I alt Fald i de sidste 100 Aar er den som Selveje gaaet i Arv i samme Slægt.

Alle Bygningerne er af Grundmur, ret nye og store og rummelige. Laden er tækket med Straa, alle de andre Bygninger med Tagpap. Hovedb. ligger mod N., omgivet af Haven, der fortsættes i et Læbælte mod V. De faste Maskiner drives ved Vindmotor.

Søndergaard, Hillerslev Sogn. Postforb.: Skovsted, og St.: Hillerslev, hvortil c. 3 Km. Gaarden ligger c. 5 Km. fra nærmeste Købstad, Thisted. Nuværende Ejer: *Christian Larsen*, som overtog Gaarden i April 1892, er født paa Ejendommen 23. Juni 1866 og gift med *Anine Christensen*, født paa Kortegaard 12. Decbr. 1862.

Matr.-Nr. 7a m. fl. af Kjeldstrup. Hartkorn 6 Tdr. 1 Skp. 3 Fdkr. 1½ Alb. Ejendomsskyld 38,000 Kr. Brandassurance for Hovedb. 4,800 Kr., for Avlsb. 7,200 Kr. Gaardens samlede Areal 110 Tdr. Ld., deraf Ager 68, Eng og Mose 13, Klit 28, Have og Gaardsplads 1. Agermarken drives i en 8 Marksdrift: Rug efter Halvbrak, Havre, ½ Roer ½ Blandsæd, Byg og 3½aars Græs. Jordens Bonitet er Lermuld paa Lerunderlag. Besætningen bestaar af 12 Malkekøer foruden 33 Stkr. Ungkvæg og Kalve, 1 Tyr, 5 Heste, 2 Plage og Føl samt 8 Faar. Kvægbesætningen, der er af sortbroget Race, vedligeholdes hovedsagelig ved eget Tillæg.



Søndergaard.

Søndergaard menes i henved 200 Aar at have gaet i Arv i samme Slægt.

Indtil 1848 laa Gaarden i Kjeldstrup, men blev da udflyttet og opbygget paa sin nuværende Plads, hvor den ligger bekvemt paa sin Mark. Alle Bygningerne er af Grundmur med Straatage. De faste Maskiner drives ved Husmølle. N. og V. om Bygningerne strækker sig en stor, smuk Have, og hele Ejendommen ligger højt og kønt med vid Udsigt over det omliggende Landskab. Engen ligger dels tæt N. for Byen, dels ved Hou Fjord. Klitten er fraliggende c. 18 Km. mod N.

Engbjerggaard, Hillerslev Sogn. Postforb. og S.: Hillerslev, hvortil c. 3 Km. Gaarden ligger c. 5 Km. fra nærmeste Købstad, Thisted. Nuværende Ejer: *Jens Krag Pedersen*, som købte Gaarden i April 1912, er født i Tved 29. Oktbr. 1879.

Matr.-Nr. 14a m. fl. af Kjeldstrup. Hartkorn 6 Tdr. 7 Skpr. 2 Fdkr. 2 Alb. Ejendomsskyld 36,500 Kr. Brandassurance for Hovedb. 3,100 Kr., for Avlsb. 8,500 Kr. Gaardens samlede Areal 95 Tdr. Ld., deraf Ager 60, Eng 34, Have og Gaardsplads 1. Agermarken drives i en 8 Marksdrift: Rug efter Halvbrak, Roer, Byg, ½ Blandsæd ½ Havre og 3½aars Græs. Jordens Bonitet er lerblandet Muld paa Lerunderlag. Besætningen bestaar af 10 Malkekøer foruden 26 Stkr. Ungkvæg og Kalve, 1 Tyr, 4 Heste, 3 Plage og Føl samt 9 Faar. Sidste Aar solgtes c. 30 Fedesvin. Kvægbesætningen, der er af sortbroget Race, vedligeholdes hovedsagelig ved eget Tillæg.

Engbjerggaard er formentlig en gammel Selvejergaard. I c. 40 Aar ejedes den af Thomas Vestergaard Eriksen, af hvis Søn den nuværende Ejer har købt.

Gaarden ligger c. 2 Km. N. for Aalborg-Thisted Landevej, omgivet mod Ø. af Have og Plantninger. Bygningerne er alle ældre, opførte af Grundmur og tækkede med Straa. Paa Laden er opstillet Husmølle til Drift af de faste Maskiner. Størsteparten af Jorderne ligger samlede omkring Gaarden.

Hvidholmgaard, Hillerslev Sogn. Postforb. og St.: Hillerslev, hvortil c. 2 Km. Gaarden ligger c. 7 Km. fra nærmeste Købstad, Thisted. Nuværende Ejer: *Peder M. N. Pedersen*, som overtog Gaarden i April 1910, er født paa Ejendommen 31. Oktbr. 1885.

Matr.-Nr. 4a m. fl. af Lille Hillerslev. Hartkorn 6 Tdr. 4 Skpr. 3 Fdkr. 1½ Alb. Ejendomsskyld 36,000 Kr. Brandassurance for Hovedb. c. 3,000 Kr., for Avlsb. 11,000 Kr. Gaardens samlede Areal 111 Tdr. Ld., deraf Ager 70, Eng og Mose 21, Hede og Klit 19½, Have og Gaardsplads ½. Agermarken drives i en 6 Marksdrift: Havre, Roer, Byg, Havre og 2aars Græs. Jordens Bonitet er Iermuldet paa Lerunderlag. Besætningen bestaar af 10 Malkekøer foruden 30 Stkr. Ungkvæg og Kalve, 1 Tyr, 4 Heste, 2 Plage og Føl samt 6 Faar. Sidste Aar solgtes c. 20 Fedesvin. Kvægbesætningen, der er af blandet Race, vedligeholdes kun delvis ved eget Tillæg.



Hvidholmgaard.

Hvidholmgaard har formentlig som de fleste andre Gaarde i Lille Hillerslev i sin Tid været Fæste under Hovedgaarden Ullerupgaard, men er omkring Aaret 1800, da Ullerupgaard Gods solgtes for 400 Rbd. pr. Td. Hartkorn, købt til fri Ejendom og er siden da gennem fire Generationer gaaet i Arv i den nuværende Slægts Eje.

Gaarden ligger c. 2 Km. SV. for Hillerslev St., omgiven af Have mod S. og af et frodigt Løbælte mod V. Alle Bygningerne er af Grundmur med Straatage. Til Drift af de faste Maskiner haves baade Husmølle og Petroleumsmotor. Agermarken ligger samlet omkring Gaarden, medens Engdraget er fraliggende c. 2 Km. mod Ø., Hede og Klit c. 14 Km. mod N.

Niels Chr. Sørensens Gaard i Lille Hillerslev, Hillerslev Sogn. Postforb. og S.: Hillerslev, hvortil c. 200 M. Gaarden ligger c. 7 Km. fra nærmeste Købstad, Thisted. Nuværende Ejer: *Niels Chr. Sørensen*, som overtog Gaarden 18. Juni 1907, er født paa Ejendommen 5. Febr. 1881 og gift med *Marie Andersen*, født i Hillerslev 7. Aug. 1878.

Matr.-Nr. 5a m. fl. af Lille Hillerslev. Hartkorn 7 Tdr. 2 Skpr. 1¼ Alb. Ejendomsskyld 40,000 Kr. Brandassurance for Hovedb. 4,976 Kr., for Avlsb. 12,124 Kr. Gaardens samlede Areal 74 Tdr. Ld., deraf Ager 45, Eng 9, Hede og Overdrev 19½, Have og Gaardsplads ½. Agermarken drives i en 6 Marksdrift: Havre, Roer, Byg, ½ Rug ½ Havre og 2aars Græs. Jordens Bonitet er Ierblandet Muld paa Lerunderlag. Besætningen bestaar af 6 Malkekøer foruden 34 Stkr. Ungkvæg og Kalve, 1 Tyr, 4 Heste, 3 Plage og Føl samt 5 Faar. Sidste Aar solgtes c. 20 Fedesvin. Kvægbesætningen, der er af blandet Korhornsrace, vedligeholdes hovedsagelig ved Indkøb.

Gaarden har saa langt tilbage, som man ved Besked, været i samme Slægts Eje, og dens Ejere har altid efter Egnens Skik taget deres Hovedindtægt ved Fedning og Salg af Stude.

Gaarden ligger umiddelbart V. for Hillerslev St., omgiven af sine Jorder. Alle Bygningerne er af Grundmur, Hovedb., der ligger mod S., tækket med Cementsten, Avlsb. med Straa. Paa Laden er opstillet Vindmotor til Drift af de faste Maskiner.

Chr. Overgaard Pedersens Gaard i Lille Hillerslev, Hillerslev Sogn. Postforb. og St.: Hillerslev, hvortil c. 2 Km. Gaarden ligger c. 7 Km. fra nærmeste Købstad, Thisted. Nuværende Ejer: *Chr. Overgaard Pedersen*, som købte Gaarden i 1889, er født i Hillerslev 23. Marts 1851 og gift med *Laura Pedersen*, født i Nors 18. Decbr. 1866.

Matr.-Nr. 9a m. fl. af Lille Hillerslev. Hartkorn 6 Tdr. 1 Fdkr. $\frac{1}{2}$ Alb. Ejendomsskyld 37,500 Kr. Gaardens samlede Areal 120 Tdr. Ld., deraf Ager 80, Eng og Mose 39, Have og Gaardsplads 1. Agermarken drives i en 7 Marksdrift: $\frac{1}{2}$ Staldfoder $\frac{1}{2}$ Kartofler, $\frac{1}{2}$ Rug $\frac{1}{2}$ Byg, Havre, Roer, Blandsæd og 2aars Græs. Jordens Bonitet er Lermuld paa Leunderlag. Besætningen bestaar af 12 Malkekøer foruden 30 Stkr. Ungkvæg og Kalve, 1 Tyr, 5 Heste, 2 Plage og Føl samt 8 Faar. Sidste Aar solgtes c. 20 Fedesvin. Kvægbesætningen, der er af blandet Race, vedligeholdes hovedsagelig ved eget Tillæg.

Gaarden har antagelig, ligesom de allerfleste Gaarde i Hillerslev Sogn, været Fæste under Hovedgaarden Ullerupgaard og er sikkert købt til fri Ejendom c. 1802, paa hvilken Tid mange af Sognets Bønder købte deres Gaarde fri for 400 Rbd. pr. Td. Hartkorn.

Tidligere laa Gaarden inde i Lille Hillerslev, men den er forlængst flyttet ud paa sin nuværende Plads c. 2 Km. V. for Hillerslev St. Alle Bygningerne er af Grundmur med Straatage. Hovedb. ligger imod N., Haven mod Ø. og et Læbælte mod V. Til Drift af de faste Maskiner og til Oppumpning af Gaardens Vandforsyning haves Vindmølle Størsteparten af Jorderne ligger samlede omkring Gaarden.

Christen M. Jensens Gaard i Kaastrup, Kaastrup Sogn. Postforb. og St.: Hillerslev, hvortil c. 2 Km. Gaarden ligger c. 9 Km. fra nærmeste Købstad, Thisted. Nuværende Ejer: Sognefoged *Christen Mikkelsen Jensen*, som købte



C. M. Jensens Gaard.

Gaarden 1. Aug. 1912, er født i Kaastrup 19. Juli 1854 og gift med *Karen Marie Jespersen*, født i Kaastrup 4. Juli 1852.

Matr.-Nr. 6a m. fl. af Kaastrup og Tved. Hartkorn 8 Tdr. 4 Skpr. 2 Fdkr. Ejendomsskyld 49,000 Kr. Brandassurance for Hovedb. 4,200 Kr., for Avlsb. 15,700 Kr. Gaardens samlede Areal 100 Tdr. Ld., deraf Ager 65, Eng og Mose 34, Have og Gaardsplads 1. Agermarken drives i en 8 Marksdrift: Byg, Havre, Roer, $\frac{1}{2}$ Rug $\frac{1}{2}$ Byg, Havre og 3aars Græs. Jordens Bonitet er Lermuld paa Lerunderlag. Besætningen bestaar af 15 Malkekøer foruden 25 Stkr. Ungkvæg og Kalve, 5 Heste, 2 Plage og Føl samt 12 Faar. Sidste Aar solgtes c. 25 Fedesvin. Kvægbesætningen, der er af blandet Race, vedligeholdes hovedsagelig ved eget Tillæg.

Ejendommen ligger i Kaastrup Sogn, om hvilket Pastor K. Aagaard i sin »Beskrivelse over Thy«, som udkom 1802, skriver: »Dette Sogn er et af de bedste og mest vel-

havende i Landet. God Jord med god Kornavl og Kleveravl, samt tilstrækkelig Tørve-mose ogsaa til Salg, give dets Beboere en Velstand, som røber sig i deres Gaardens Bygning og ganske Forfatning, uden at udarte til Yppighed«. Ældst kendt af Gaardens Ejere er Jesper Nørregaard, der solgte til Jesper Thomsen, fra hvem den gik i Arv til Sønnen, Thomas Jespersen, efter hvis Død den er købt af den nuværende Ejer, der tillige er Ejer af den gamle Hovedgaard Neergaard i samme Sogn.

Gaarden ligger kort N. for Sognevejen fra Kaastrup til Tved, omgivet af sine Jorder. Bygningerne er opførte af Grundmur med Straataage for c. 30 Aar siden efter en Ilds-vaade. De faste Maskiner drives ved Vindmotor, der tillige besørger Oppumpningen af Gaardens Vandforsyning.

Vestergaard, Kaastrup Sogn. Postforb. og St.: Hillerslev, hvortil c. 2 Km. Gaarden ligger c. 9 Km. fra nærmeste Købstad, Thisted. Nuværende Ejer: *Christen Oddershede*, som overtog Gaarden 1. Novbr. 1907, er født paa Ejendommen 24. Febr. 1865 og gift med *Ane Neergaard*, født i Kaastrup 7. Febr. 1868.

Matr.-Nr. 9a m. fl. af Kaastrup. Hartkorn 6 Tdr. 6 Skpr. 1 Fdkr. 1 Alb. Ejendomsskyld 44,000 Kr. Brandassurance for Hovedb. 5,000 Kr., for Avlsb. 13,000 Kr. Gaardens samlede Areal 200 Tdr. Ld., deraf Ager 90, Eng og Mose 35,

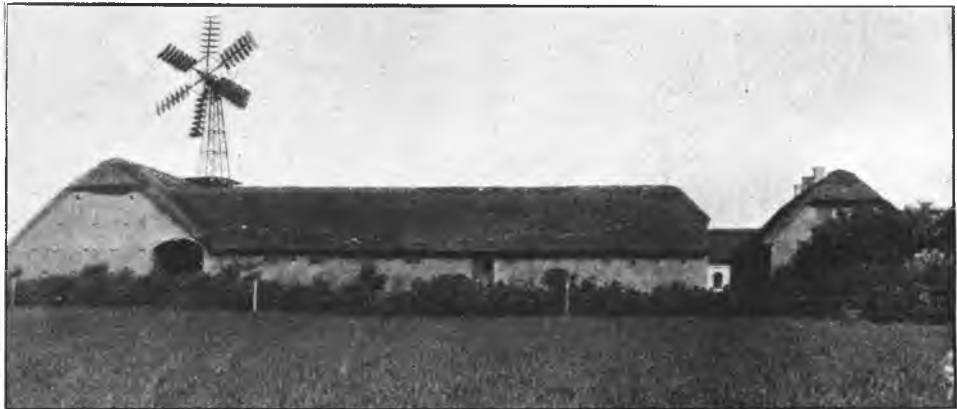

Vestergaard.

Plantage 4, Klit 70, Have og Gaardsplads 1. Agermarken drives i en 8 Marks-drift: Byg, Havre, Roer, Byg, Havre og 3aars Græs. Jordens Bonitet er Lermuld paa Lerunderlag. Besætningen bestaar af 19 Malkekøer foruden 35 Stkr. Ungkvæg og Kalve, 2 Tyre, 6 Heste, 8 Plage og Føl samt 14 Faar. Sidste Aar solgtes c. 60 Fedesvin. Kvægbesætningen, der er af blandet Korthornsrace, vedligeholdes hovedsagelig ved eget Tillæg.

Vestergaard er af den nuværende Ejers Bedstefader bleven samlet af forskellige sammenkøbte Parceller. Han efterfulgtes af sin Søn, Lars Bisgaard Oddershede, den nuværende Ejers Fader, efter hvem han har taget Ejendommen i Arv.

Gaarden ligger umiddelbart S. for Vejen fra Kaastrup til Nors, omgivet mod S. og V. af Have og Læbælter. Alle Bygningerne er af Grundmur, tækkede med Straa med Undtagelse af den ø. Staldbygning, der bærer Paptag. Hovedb. ligger i den s. Side af Gaardspladsen. Paa Laden er opstillet Vindmotor til Drift af de faste Maskiner. Al Agerjorden ligger samlet ved Gaarden, medens Engen ligger 2 Km. og Klitten 3 Km. mod N.

Østergaard, Kaastrup Sogn. Postforb. og St.: Hillerslev, hvortil c. 2 Km. Gaarden ligger c. 7 Km. fra nærmeste Købstad, Thisted. Nuværende Ejer: *Jesper Th. Oddershede*, som overtog Gaarden 1. Novbr. 1904, er født paa Ejendommen 4. Marts 1880 og gift med *Kirstine Jensen*, født i Kaastrup 2. Aug. 1887.

Matr.-Nr. 11a m. fl. af Kaastrup. Hartkorn 5 Tdr. 6 Skpr. 3 Fdkr. 2½ Alb. Ejendomsskyld 35,000 Kr. Brandassurance for Hovedb. 6,000 Kr., for Avlsb.

13,465 Kr. Gaardens samlede Areal 80 Tdr. Ld., deraf Ager 45, Eng 16, Hede og Overdrev 18, Have og Gaardsplads 1. Agermarken drives i en 7 Marksdrift: Havre, $\frac{1}{2}$ Rug $\frac{1}{2}$ Byg, Roer, Byg, Havre og 2aars Græs. Jordens Bonitet er Lermuld paa Lerunderlag. Besætningen bestaar af 18 Malkekøer foruden 18 Stkr. Ungkvæg og Kalve, 2 Tyre, 4 Heste, 3 Plage og Føl samt 8 Faar. Sidste Aar solgtes c. 80 Fedesvin. Kvægbesætningen, der er af blandet Race, vedligeholdes hovedsagelig ved eget Tillæg.

Østergaard's ældst kendte Ejer var den nuværende Ejers Bedstefader, Christian Pedersen Oddershede, som 1863 skødede Ejendommen til sin Søn, Niels Christian Oddershede, den nuværende Ejers Fader, efter hvem han har overtaget den.

Gaarden ligger tæt Ø. for Sognevejen fra Hillerslev til Ballerum. Alle Bygningerne er af Grundmur, Hovedb. tækket med Cementsten, Avlsb. med Straa. Disse sidste er alle opførte af Niels Oddershede, medens Hovedb., der ligger mod S., er bygget i 1911. De faste Maskiner drives ved Vindmotor. Agermarken ligger samlet omkring Gaarden, medens det øvrige Areal er fraliggende c. 3 Km. mod N.

N. Oddershede Andersens Gaard i Kaastrup, Kaastrup Sogn. Postforb. og St.: Hillerslev, hvortil c. 1 Km. Gaarden ligger c. 9 Km. fra nærmeste Købstad, Thisted. Nuværende Ejer: *Niels Oddershede Andersen*, som overtog Gaarden i 1896, er født paa Ejendommen 24. Decbr. 1872 og gift med *Pouline Thomsen*, født i Voring 14. Maj 1872.

Matr.-Nr. 15a m. fl. af Kaastrup. Hartkorn 6 Tdr. 5 Skpr. 2 Fdkr. $2\frac{1}{2}$ Alb. Ejendomsskyld 40,000 Kr. Brandassurance for Hovedb. 6,000 Kr., for Avlsb. 9,400 Kr. Gaardens samlede Areal 100 Tdr. Ld., deraf Ager 45, Eng 54, Have og Gaardsplads 1. Agermarken drives i en 8 Marksdrift: Byg, Havre, Roer, Byg, $\frac{1}{2}$ Rug $\frac{1}{2}$ Havre og 3aars Græs. Jordens Bonitet er Lermuld paa Lerunderlag. Besætningen bestaar af 10 Malkekøer foruden 44 Stkr. Ungkvæg og Kalve, 1 Tyr, 5 Heste, 3 Plage og Føl samt 26 Faar. Sidste Aar solgtes c. 30 Fedesvin. Kvægbesætningen, der er af blandet Race, vedligeholdes hovedsagelig ved eget Tillæg.

Ejendommen er gennem tre Generationer gaaet i Arv fra Fader til Søn, siden den nuværende Ejers Oldefader i 1794 købte den.

Gaarden ligger umiddelbart N. for Vejen fra Thisted til Kaastrup, omgiven mod Ø. af Have og mod V. af et kraftigt Læbælte. Alle Bygningerne er af Grundmur; Hovedb., der ligger i den n. Side af Gaardspladsen, er tækket med Cementsten, Avlsb. med Straa. Til Drift af de faste Maskiner er installeret Petroleumsmotor. Agermarken strækker sig væsentligst mod NV., medens Engen er beliggende mod Ø.

Røgelsgaard, Sennels Sogn. Postforb. og St.: Thisted, hvortil c. 4 Km. Nuværende Ejer: *Jacob Carl Nørregaard Hagensen*, som købte Gaarden 1. Marts 1911, er født paa Ullerupgaard 29. Aug. 1881.

Matr.-Nr. 8a m. fl. af Malle. Hartkorn 6 Tdr. 7 Skpr. $1\frac{1}{2}$ Alb. Ejendomsskyld 45,000 Kr. Brandassurance for Hovedb. 5,000 Kr., for Avlsb. 13,000 Kr. Gaardens samlede Areal 80 Tdr. Ld., deraf Ager 69, Plantage 10, Have og Gaardsplads 1. Agermarken drives i en 9 Marksdrift: Byg, Rug, Roer, Byg, Kartofler, Havre og 3aars Græs. Jordens Bonitet er god Muld paa Lerunderlag. Besætningen bestaar af 12 Malkekøer foruden 29 Stkr. Ungkvæg og Kalve, 1 Tyr, 5 Heste, 4 Plage og Føl samt 4 Faar. Sidste Aar solgtes c. 80 Fedesvin. Kvægbesætningen, der er af blandet Race, vedligeholdes kun delvis ved eget Tillæg.

Røgelsgaard er en af Malle Bygaarde og altsaa oprettet af Jorder, der er en Del af den fordums Gaard »Molgh«, som Mogens Villadsen i 1406 solgte til Dronning Margrethe.

Gaarden ligger tæt S. for Vejen fra Thisted til Sennels midt paa sine Jorder. Alle Bygningerne er af Grundmur, tækkede dels med Straa og dels med Tagpap. Plantagen er fraliggende mod SV.

Christen Kirks Gaard i Sennels, Sennels Sogn. Postforb. og St. Thisted, hvortil c. 5 Km. Nuværende Ejer: *Christen Kirk*, som overtog Gaarden 6. Oktbr. 1886, er født paa Ejendommen 23. Juli 1854 og gift med *Helene Pedersen*, født i Hillerslev 5. April 1863.

Matr.-Nr. 4a m. fl. af Sennels. Hartkorn 8 Tdr. 1 Skp. 2 Fdkr. 1¼ Alb. Ejendomsskyld 39,000 Kr. Brandassurance for Hovedb. 5,000 Kr., for Avlsb. 10,000 Kr. Gaardens samlede Areal 88 Tdr. Ld., deraf Ager 71, Eng 4, Mose 1,



Christen Kirks Gaard.

Plantage 7, Hede og Overdrev 4, Have og Gaardsplads 1. Agermarken drives i en 8 Marksdrift: Helbrak, Rug, Roer, Byg, Havre og 3aars Græs. Jordens Bonitet er ret letmuldet, men paa Lerunderlag. Besætningen bestaar af 8 Malkekøer foruden 34 Stkr. Ungkvæg og Kalve, 5 Heste, 4 Plage og Føl samt 16 Faar. Sidste Aar solgtes c. 30 Fedesvin. Kvægbesætningen, der er af blandet Race, vedligeholdes kun delvis ved eget Tillæg.

Ejendommen, hvoraf c. $\frac{1}{3}$ har fri Hovedgaardstakst, er en gammel Selvejergaard, der i alt Fald siden 1777, da den nuværende Ejers Oldefader overtog den, har været i samme Slægts Besiddelse.

Gaarden ligger højt og kønt med en meget smuk Udsigt over Limfjorden til Mors. Alle Bygningerne er af Grundmur med Straatage, Staldlængen og en Del af Laden opført i 1909, de øvrige Bygninger i 1850. Hovedb. ligger mod N., omgivet af Haven. Til Drift af de faste Maskiner haves Husmølle. Agermarken ligger samlet omkring Gaarden, hvorimod Engen og Plantagen er fraliggende i en mindre Afstand fra denne.

Ny Tøfting, Ø. Vandet Sogn. Postforb. og St.: Vandet, hvortil c. $1\frac{1}{2}$ Km. Gaarden ligger c. 7 Km. fra nærmeste Købstad, Thisted. Nuværende Ejer: *Søren*



Ny Tøfting.

Christian Thingstrup, som overtog Gaarden 29. Novbr. 1902, er født paa Ejen-
dommen 13. Septbr. 1868 og gift med *Lise Marie Nørregaard*, født i V. Vandet
4. Juni 1879.

Matr.-Nr. 4c m. fl. af Ø. Vandet. Hartkorn 7 Tdr. 7 Skpr. $\frac{3}{4}$ Alb. Ejen-
domsskyld 40,000 Kr. Brandassurance for Hovedb. 4,680 Kr., for Avlsb. 8,320 Kr. Gaar-
dens samlede Areal 94 Tdr. Ld., deraf Ager 48, Græsningsareal 45, Have
og Gaardsplads 1. Agermarken drives i en 8 Marksdrift: Helbrak, Rug, Byg,
Roer, Havre og 3aars Græs. Jordens Bonitet er lerblandet Muld paa Lerunderlag.
Besætningen bestaar af 6 Malkekøer foruden 28 Stkr. Ungkvæg og Kalve, 1 Tyr,
5 Heste samt 8 Faar. Sidste Aar solgtes c. 10 Fedesvin. Kvægbesætningen, der
er af blandet Race, vedligeholdes hovedsagelig ved eget Tillæg.

Ny Tøfting angives at være en gammel Selvejergaard, der dog rimeligvis en
Gang er udskilt som Afbyggergaard fra Store Tøfting, hvad der dog maa ligge over
100 Aar tilbage, da Store Tøfting omkring Aaret 1800 havde omtrent samme Størrelse
som nu. Saa vidt vides, har Ny Tøfting i al denne Tid tilhørt samme Slægt.

Gaarden ligger umiddelbart N. for Landevejen Thisted-Klitmøller, omgivet af sine
Marker. Alle Bygningerne er opførte i 1855 af Grundmur med Straatage. Hovedb., der
ligger i Sydsiden af Gaardspladsen, er forsynet med en Fløjbygning ud i Haven og
rummer en god og hyggelig Lejlighed.

Kjærgaardsminde, Ø. Vandet Sogn. Postforb. og St.: Vandet, hvortil c.
1 Km. Gaarden ligger c. 6 Km. fra nærmeste Købstad, Thisted. Nuværende Ejer:



Kjærgaardsminde.

Jens Chr. Larsen, som overtog Gaarden 1. Decbr. 1901, er født paa Klostergaard
i Vang Sogn 7. Novbr. 1867 og gift med *Else Marie Kjærgaard*, født paa Ejen-
dommen 25. Juli 1870.

Matr.-Nr. 5a af Ø. Vandet. Hartkorn 6 Tdr. 3 Fdkr. $1\frac{3}{4}$ Alb. Ejendomsskyld
40,000 Kr. Brandassurance for Hovedb. 7,500 Kr., for Avlsb. 13,000 Kr. Gaar-
dens samlede Areal 106 Tdr. Ld., deraf Ager 75, Hede og Overdrev 30, Have
og Gaardsplads 1. Af Agermarken drives 35 Tdr. Ld. i en 9 Marksdrift, Resten
i en 8 Marksdrift. Jordens Bonitet er lerblandet Muld paa Lerunderlag. Be-
sætningen bestaar af 8 Malkekøer foruden 50 Stkr. Ungkvæg og Kalve, 1 Tyr,
4 Heste, 2 Plage og Føl samt 15 Faar. Sidste Aar solgtes c. 40 Fedesvin. Kvæg-
besætningen, der er af blandet Race, vedligeholdes kun delvis ved eget Tillæg.

Kjærgaardsminde er formentlig en gammel Selvejergaard; saa vidt vides
har den i mere end 100 Aar været i samme Slægts Eje.

Opriindelig laa Gaarden inde ved Kirken i Ø. Vandet, men efter en Ildsvaade i 1895
blev den udflyttet og opbygget paa sin nuværende Plads c. 1 Km. V. for Vandet St.
Alle Bygningerne er af Grundmur, Avlsb. tækkede med Straa, Hovedb., der ligger mod S.

omgiven af Haven, med Cementsten. De faste Maskiner drives ved Vindmotor. Af Jorderne ligger de 35 Tdr. Ld. ved Gaarden, Resten c. $\frac{1}{2}$ Km. mod S.

Brunsbjerggaard, Ø. Vandet Sogn. Postforb. og St.: Vandet, hvortil c. $\frac{1}{2}$ Km. Gaarden ligger c. 5 Km. fra nærmeste Købstad, Thisted. Nuværende Ejer: *Marius Lauritsen*, som købte Gaarden i Decbr. 1910, er født i Vejrup Sogn 25. Marts 1884 og gift med *Dagmar Riis Christensen*, født i Bodum 13. Novbr. 1883.

Matr.-Nr. 5b af Ø. Vandet. Hartkorn 6 Tdr. $\frac{1}{4}$ Alb. Ejendomsskyld 38,000 Kr. Brandassurance for Hovedb. 6,500 Kr., for Avlsb. 11,300 Kr. Gaardens samlede Areal 70 Tdr. Ld., deraf Ager 64, Kær 5, Have og Gaardsplads 1. Agermarken drives i en 8 Marksdrift: Havre, $\frac{1}{2}$ Rug $\frac{1}{2}$ Byg, Roer, $\frac{1}{2}$ Byg $\frac{1}{2}$ Blandsæd, Havre og 3aars Græs. Jordens Bonitet er Lermuld paa Lerunderlag. Besætningen bestaar af 12 Malkekøer foruden 30 Stkr. Ungkvæg og Kalve, 2 Tyre, 4 Heste, 2 Plage og Føl samt 7 Faar. Sidste Aar solgtes c. 50 Fedesvin. Kvægbesætningen, der er af blandet Korthornsrace, vedligeholdes hovedsagelig ved eget Tillæg.



Brunsbjerggaard

Brunsbjerggaard skal være en gammel Selvejergaard. Den nuværende Ejer har købt den af Enken efter Jens Larsen, som havde overtaget den efter sin Fader.

Gaarden ligger c. $\frac{1}{2}$ Km. V. for Vandet St., omgiven af en smuk Have mod S. og omtrent midt paa sine Jorder. Alle Bygningerne er opførte af Grundmur i 1898 efter Ildsvaade, Hovedb., der ligger i S., tækket med Cementsten, Avlsb. med Pap. Til Drift af de faste Maskiner er installeret Petroleumsmotor. Hele Ejendommen gør et meget velholdt og pynteligt Indtryk.

Vandet Kirkegaard, Ø. Vandet Sogn. Postforb. og St.: Vandet, hvortil c. 2. Km. Gaarden ligger c. 7 Km. fra nærmeste Købstad, Thisted. Nuværende Ejer: *Anders Larsen*, som overtog Gaarden 1. Septbr. 1895, er født paa Ejendommen 6. Juli 1855.

Matr.-Nr. 8a m. fl. af Ø. Vandet. Hartkorn 6 Tdr. 7 Skpr. 3 Fdkr. $\frac{1}{4}$ Alb. Ejendomsskyld 46,000 Kr. Brandassurance for Hovedb. 6,000 Kr., for Avlsb. 12,200 Kr. Gaardens samlede Areal 116 Tdr. Ld., deraf Ager 105, Overdrev 10. Have og Gaardsplads 1. Agermarken drives i en 8 Marksdrift: Rug efter Halvbrak, $\frac{1}{2}$ Havre $\frac{1}{2}$ Blandsæd, Havre og $4\frac{1}{2}$ aars Græs. Jordens Bonitet er Lermuld paa Lerunderlag. Besætningen bestaar af 4 Malkekøer, 30 Fedekreaturer, 4 Heste samt 50 Faar. Sidste Aar solgtes c. 10 Fedesvin. Kvægbesætningen, der er af blandet Race, vedligeholdes hovedsagelig ved Indkøb.

Vandet Kirkegaard er formentlig meget gammel som Selvejergaard. Den nuværende Ejers Fader, Lars Sørensen, købte den i 1832 og øgede senere dens Areal ved forskellige Tilkøb.

Gaarden ligger umiddelbart ved Landevejen Thisted-Klitmøller, omgivet mod S. af flave og Plantninger. Alle Bygningerne er opførte 1895 efter Ildsvaade af smuk, rød



Vandet Kirkegaard.

Grundmur, Hovedb. tækket med Straa, Staldlængerne med Cementsten og Laden med Tagpap. Hele Ejendommen gør et meget velholdt og hyggeligt Indtryk.

Holmegaard, Ø. Vandet Sogn. Postforb. og St.: Vandet, hvortil c. 10 Minutters Gang. Gaarden ligger c. 5 Km. fra nærmeste Købstad, Thisted. Nuværende Ejer: *Hilmar Oddershede*, som købte Gaarden 1. Oktbr. 1906, er født i Kaastrup 7. Juli 1882.

Matr.-Nr. 11a m. fl. af Ø. Vandet. Hartkorn 6 Tdr. 4 Skpr. 1 Fdkr. Ejendomsskyld 42,000 Kr. Brandassurance for Hovedb. 5,000 Kr., for Avisb. 15,520 Kr. Gaardens samlede Areal 68 Tdr. Ld., deraf Ager 58, Hede 9, Have og Gaardsplads 1. Agermarken drives i en 7 Marksdrift: Havre, 6rd. Byg, Roer, Blandsæd, Havre og 2aars Græs. Jordens Bonitet er Lermuld paa Lerunderlag. Be-



Holmegaard.

sætningen bestaar af 14 Malkekøer foruden 26 Stkr. Ungkvæg og Kalve, 1 Tyr, 5 Heste samt 2 Plage og Føl. Sidste Aar solgtes c. 80 Fedesvin. Kvægbesætningen, der er af blandet Race, vedligeholdes hovedsagelig ved Indkøb.

Holmegaard er i sin nuværende Skikkelse oprettet af Peder Knakkegaard Sten-toft, som ved Køb og Magelæg samlede Arealet. Af ham har den nuværende Ejer købt. Gaarden ligger tæt V. for Vandet St., omgivet af sine Agermarker, medens dens Hede ligger c. 5 Km. mod V. ude ved Klitmøller. Alle Bygningerne er af Grundmur med Straatage. Hovedb. ligger mod Ø., omgivet af Haven. Paa Laden er opstillet Vindmotor til Drift af de faste Maskiner.

Sandgaard, Ø. Vandet Sogn. Postforb. og St.: Vandet, hvortil c. 2 Km. Gaarden ligger c. 7 Km. fra nærmeste Købstad, Thisted. Nuværende Ejer: Enkefru *Petrea Christiane Vestergaard*, som overtog Gaarden ved sin Mands Død. Fru Vestergaard er født i Nors 11. Febr. 1835 og var gift med *Chr. Vestergaard Madsen*, født paa Ejendommen 25. Maj 1809.

Matr.-Nr. 15a m. fl. af Ø. Vandet. Hartkorn 7 Tdr. 1 Skp. 3 Fdkr. 2¼ Alb. Ejendomsskyld 43,000 Kr. Brandassurance for Hovedb. 5,500 Kr., for Avlsb. 10,000 Kr. Gaardens samlede Areal 150 Tdr. Ld., deraf Ager 70, Eng 5, Hede 74, Have og Gaardsplads 1. Gaarden drives af Ejerinden. Agermarken drives i en

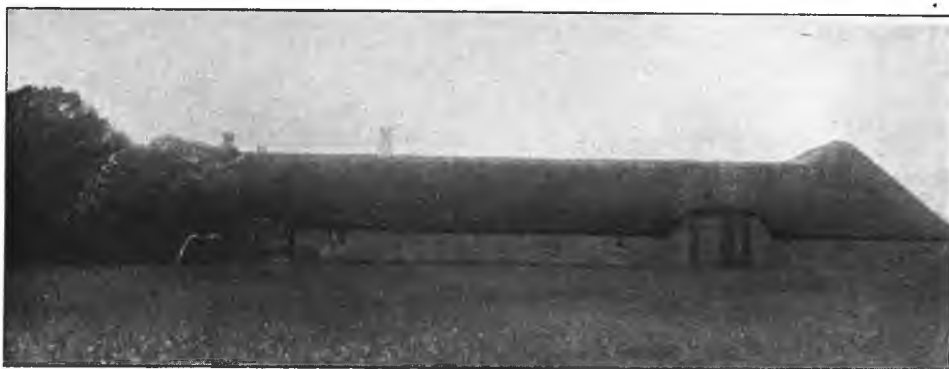

Sandgaard.

8 Marksdrift: Helbrak, Rug, Havre, Roer, Havre og 3aars Græs. Jordens Bonitet er Lermuld paa Lerunderlag. Besætningen bestaar af 8 Malkekøer foruden 40 Stkr. Ungkvæg og Kalve, 1 Tyr, 4 Heste, 2 Plage og Føl samt 16 Faar. Sidste Aar solgtes c. 20 Fedesvin. Kvægbesætningen, der er af blandet Race, vedligeholdes hovedsagelig ved eget Tillæg.

Sandgaard, der i umindelige Tider har været i samme Slægts Eje, ligger umiddelbart N. for Landevejen fra Thisted til Klitmøller, højt og smukt med en henrivende Udsigt mod S. over den kønne, lille Skadekjær Sø. Alle Bygningerne er af Grundmur med Straatage. Hovedb. ligger i den s. Side af Gaardspladsen. Agerjorden ligger samlet omkring Gaarden, Hedejorden derimod ½ Km. mod S.

Præsten Knud Aagaard fortæller i sin Beskrivelse af Thye (udkom 1802), at »Ved Sandgaardene skal have staaet en Herregaard kaldet Viigs Gaard, beboet af Adel; dens Sted kand endnu sees.«

Vandetgaard, V. Vandet Sogn. Postforb.: Thisted, hvortil c. 10 Km., og St.: Vandet, hvortil c. 5 Km. Nuværende Ejer: *Martin Andersen*, som købte Gaarden 15. Jan. 1907, er født paa Brusgaard i Sennels Sogn 8. Jan. 1869 og gift med *Kirsten Marie Christensen*, født i Sjørring 23. Novbr. 1873.

Matr.-Nr. 7a m. fl. af V. Vandet. Hartkorn 6 Tdr. 3 Skpr. 2 Fdkr. 2 Alb. Ejendomsskyld 40,000 Kr. Brandassurance for Hovedb. 8,500 Kr., for Avlsb. 14,100 Kr. Gaardens samlede Areal 120 Tdr. Ld., deraf Ager 57, Eng 6, Mose 1, Hede 55, Have og Gaardsplads 1. Agermarken drives i en 7 Marksdrift: Havre, Roer, Byg, Vintersød, Havre og 2aars Græs. Jordens Bonitet er god Muld paa Lerunderlag. Besætningen bestaar af 12 Malkekøer foruden 28 Stkr. Ungkvæg og Kalve, 2 Tyre, 4 Heste, 2 Plage og Føl samt 12 Faar. Sidste Aar solgtes c.

60 Fedesvin. Kvægbesætningen, der er af blandet Race, vedligeholdes hovedsagelig ved eget Tillæg.



Vandetgaard.

Vandetgaard er en meget gammel Selvejergaard; efter et Sagn paa Egnen skal dens Historie endog række tilbage til Vikingetiden. Af dens Ejere i nyere Tid nævnes Pontoppidan og efter ham Heegaard, hvis Enke senere ægtede Jens Nørgaard, der 1877 solgte Ejendommen til Lars Hamborg, af hvem den nuværende Ejer har købt.

Gaarden ligger overmaade smukt umiddelbart Ø. for Vester Vandet Sø, over hvilken der er den skønneste Udsigt til Bakkedragene og den store Statsplantage. Alle Bygningerne er af Grundmur, Hovedb. tækket med Cementsten, Avlsb. med Straa og Tagpap. Hovedb. er opført 1897 i Sydsiden af Gaardspladsen; Avlsb. er derimod ældre, men vel vedligeholdte og i fortrinlig Stand. Tømmeret i Laden skal i sin Tid være flaadet her ned fra Norge og er af sjelden god Kvalitet. De faste Maskiner drives ved Vindmotor. Jorderne strækker sig væsentligst mod Ø. Af Heden ligger Halvdelen S. for Vester Vandet Sø, Resten V. for Nors Sø op imod Vildsbøl Plantage.

Nørre Vildsbøl, V. Vandet Sogn. Postforb.: Thisted, hvortil c. 11 Km., og St.: Vandet, hvortil c. 3½ Km. Nuværende Ejer: *Nicolaj Kirk Vildsbøl*, som



Nørre Vildsbøl.

overtog Gaarden i April 1912, er født paa Ejendommen 5. Febr. 1878 og gift med *Ingeborg Thomsen*, født i Ø. Vandet 28. Septbr. 1878.

Matr.-Nr. 17a m. fl. af V. Vandet. Hartkorn 9 Tdr. 6 Skpr. 1¼ Alb. Ejendomsskyld 45,000 Kr. Brandassurance for Hovedb. 5,500 Kr., for Avlsb. 14,270 Kr. Gaardens samlede Areal 160 Tdr. Ld., deraf Ager 91, Eng 2½, Hede 65½, Have og Gaardsplads 1. Agermarken drives i en 8 Marksdrift: Helbrak, Rug, Havre, Roer, Havre og 3aars Græs. Jordens Bonitet er god Muld paa Lerunderlag. Besætningen bestaar af 6 Malkekøer foruden 28 Stkr. Ungkvæg og Kalve, 2 Tyre, 14 Fedekreaturer, 5 Heste, 2 Plage og Føl samt 23 Faar. Sidste Aar solgtes c. 20 Fedesvin. Kvægbesætningen, der er af blandet Race, vedligeholdes kun delvis ved eget Tillæg.

Nørre Vildsbøl er en af de to Gaarde, som blev tilbage, da Landsbyen Vildsbøl, ligesom Agersbøl og Nebel, i det 16. og 17. Aarhundrede ødelagdes af Sandflugten. Saa vidt vides, har Gaarden aldrig været Fæste. Den nuværende Ejer har overtaget den efter sin Fader, Jeppe Vildsbøl, som 1873 havde arvet den efter sin Fader, Christen Kirk Vildsbøl, der atter havde arvet den efter sine Plejeførelde.

Gaarden ligger overmaade smukt c. 400 M. N. for V. Vandet Kirke umiddelbart ved V. Vandet Sø, over hvilken der er en prægtig Udsigt til Lyngbankerne og Statsplantagen mod S. og V. Alle Bygningerne er af Grundmur, tækkede med Spaan og Straa. 1843 blev Gaarden opbygget, men flere af Bygningerne er senere ombyggede. De faste Maskiner drives ved Husmølle. Hovedb. ligger mod N., omgivet af Haven. Agermarken ligger samlet omkring Gaarden; Hedearealet er fraliggende c. 3 Km. mod N.

Hundborg Herred.



Aldershvile, Thisted Landsogn. Postforb. og St.: Thisted, hvortil c. 1½ Km. Nuværende Ejer: *Christen Hvelplund*, som købte Gaarden 17. April 1903, er født i Sdr. Omme 6. Juli 1871 og gift med *Christiane Petrine Clemmensen*, født i Nors 6. Febr. 1877.

Matr.-Nr. 2c m. fl. af Thisted Landsogn. Hartkorn 4 Tdr. 2 Fdkr. 2 Alb. Ejendomsskyld 35,000 Kr. Brandassurance for Hovedb. 4,000 Kr., for Avlsb. 15,100 Kr. Gaardens samlede Areal 47 Tdr. Ld., deraf Ager 46, Have og Gaardsplads 1. Agermarken drives i en 6 Marksdrift: ½ Havre ½ Byg, ½ Rug ½ Roer, ½ Roer ½ Byg, Havre og 2aars Græs. Jordens Bonitet er god Lermuld paa Kalk- og Lerunderlag. Besætningen bestaar af 18 Malkekøer foruden 17 Stkr. Ungkvæg og Kalve, 1 Tyr, 4 Heste og 1 Plag. Sidste Aar solgtes c. 70 Fedesvin. Kvægbesætningen, der er af blandet Race, vedligeholdes kun delvis ved eget Tillæg.

Aldershvile er oprettet 1856 af Fuglsang, der sammenkøbte Jorden dels fra en Købmandsgaard i Thisted, dels fra Avlsgaarden Christianslyst og opbyggede Gaarden.

Denne ligger tæt ved Vejen fra Thisted til Hillerslev, højt og smukt med Udsigt over Thy, Thisted By og Bredning og over til Mors. Alle Bygningerne er af Grundmur, Avlsb. opførte i de senere Aar, Hovedb. gennemgribende restaureret. Hovedb., der ligger mod SV., omgivet af Have og Plantninger, er tækket med Tegl, Laden og Gødningshuset med Tagpap og de øvrige Avlsb. med Bølgeblik. De faste Maskiner drives ved Vindmotor. Al Jorden ligger samlet omkring Gaarden.

Faartoftgaard, Thisted Landsogn. Postforb. og St.: Thisted, hvortil c. 3 Km. Nuværende Ejer: Enkefru *Christine Jørgensen*, f. *Pedersen Back*, som overtog Gaarden ved sin Mands, *Svend Jørgensens*, Død. Fru Jørgensen er født i Hjarde- maal 14. Maj 1864.

Matr.-Nr. 2a m. fl. af Faartoft. Hartkorn 5 Tdr. 6 Skpr. 2 Alb. Ejendoms- skyld 37,500 Kr. Brandassurance for Hovedb. 6,000 Kr., for Avlsb. 10,000 Kr. Gaardens samlede Areal 61 Tdr. Ld., deraf Ager 60, Have og Gaardsplads 1. Agermarken drives i en 8 Marksdrift: Byg, Rug, Roer, Byg, Havre og 3aars Græs. Jordens Bonitet er Lermuld paa Lerunderlag. Besætningen bestaar af 18 Malke- køer foruden 20 Stkr. Ungkvæg og Kalve, 4 Heste, 2 Plage og Føl samt 5 Faar. Sidste Aar solgtes c. 50 Fedesvin. Kvægbesætningen, der er af blandet Race, ved ligeholdes hovedsagelig ved eget Tillæg.

Faartoftgaard, der antages at være en meget gammel Selvejergaard, ligger c. 3 Km. Ø. for Thisted tæt ud mod Limfjorden med en overordentlig smuk Udsigt over Thisted Bredning til Mors.

Den anselige Gaard er opført helt af Grundmur med teglhængt Hovedb. og pap-tækkede Avlslænger. Hovedb. ligger mod N., omgivet af Have og Plantninger. De faste



Faartoftgaard.

Maskiner drives ved Vindmotor. Gaarden ligger nogenlunde midt paa sine Jorder, og hele Ejendommen med de velholdte Bygninger i de kønne Omgivelser gør et meget tiltalende Indtryk.

Vestermark, Tilsted Sogn. Postforb. og St.: Thisted, hvortil c. 4 Km. Nuværende Ejer: *Thomas Vestergaard*, som købte Gaarden 1. April 1875, er født i Thorsted 3. Novbr. 1844 og gift med *Maren Kathrine Johansen*, født i Skjoldborg 7. Maj 1857.

Matr.-Nr. 5a m. fl. af Tilsted. Hartkorn 5 Tdr. 4 Skpr. 2 $\frac{3}{4}$ Alb. Ejendoms-skyld 36,000 Kr. Brandassurance for Hovedb. 6,500 Kr., for Avlsb. 7,000 Kr. Gaardens samlede Areal 50 Tdr. Ld., deraf Ager 44, Hede og Overdrev 5, Have og Gaardsplads 1. Agermarken drives i en 8 Marksdrift: Havre, Roer, Byg, Bland-sæd, Havre og 3aars Græs. Jordens Bonitet er Lermuld paa Lerunderlag. Besætningen bestaar af 14 Malkekøer foruden 20 Stkr. Ungkvæg og Kalve, 4 Heste samt 2 Plage og Føl. Sidste Aar solgtes c. 10 Fedesvin. Kvægbesætningen, der er af blandet Race, vedligeholdes hovedsagelig ved eget Tillæg.

Vestermark ligger højt og kønt SV. for Tilsted Kirke, omtrent midt paa sine Jorder. Bygningerne er opførte 1864—70 af Grundmur, Hovedb., der ligger mod N., tækket med Pandaplader, Avlsb. med Straa.

Gaardens Hestebesætning tilhører en gammel, anerkendt Stamme, og der er i Aarenes Løb solgt mange udmærkede Avlsdyr derfra.

Søndergaard, Tilsted Sogn. Postforb. og St.: Thisted, hvortil c. 4 Km. Nuværende Ejer: Enkefru *Dorthea Kathrine Søndergaard*, f. *Søndergaard*, som overtog Gaarden ved sin Mands Død. Fru Søndergaard er født i Silstrup 20. Septbr. 1850 og var gift med *Jens Søndergaard*, født paa Ejendommen 30. Marts 1842.

Matr.-Nr. 2a af Silstrup. Hartkorn 5 Tdr. 1 Skp. 1 Fdkr. 2 $\frac{1}{2}$ Alb. Ejendoms-skyld 36,000 Kr. Brandassurance for Hovedb. 5,500 Kr., for Avlsb. 7,500 Kr. Gaardens samlede Areal 57 Tdr. Ld., deraf Ager 54, Eng 2, Have og Gaardsplads 1. Agermarken drives i en 8 Marksdrift: Byg, Roer, Byg, Havre, Havre og 3aars Græs. Jordens Bonitet er lermuldet paa Lerunderlag. Besætningen bestaar af 10 Malkekøer foruden 15 Stkr. Ungkvæg og Kalve, 1 Tyr, 4 Heste, 2 Plage og

Føl samt 5 Faar. Sidste Aar solgtes c. 20 Fedesvin. Kvægbesætningen, der er af sortbroget Race, vedligeholdes hovedsagelig ved eget Tillæg.

Søndergaard, der er en gammel Slægtsgaard, ligger c. 4 Km. SV. for Thisted midt mellem Landevejene til Vildsund og Oddesund. Gaarden ligger højt og smukt med Udsigt mod N. over Thisted By og Thisted Bredning med de bagved liggende Kystlinier. Tidligere var Gaarden en Del større og laa nærmere Vildsund Landevej, men da



Søndergaard.

den nuværende Ejerindes afdøde Mand i 1876 overtog Ejendommen, flyttedes Bygningerne til deres nuværende Plads. De er alle af Grundmur, tækkede med Tagpap og Straa. Alle Jorderne ligger samlede omkring Gaarden.

Dortheasminde, Tilsted Sogn. Postforb. og St.: Thisted, hvortil c. 4 Km. Nuværende Ejer: *Peder Christensen*, som købte Gaarden 10 April 1900, er født i Skjoldborg Sogn 8. Jan. 1858 og gift med *Dorthea Marie Jensen*, født i Nors 14. Decbr. 1858.

Matr.-Nr. 5a m. fl. af Silstrup. Hartkorn 4 Tdr. 3 Skpr. 3 Fdkr. 1½ Alb. Ejendomsskyld 36,000 Kr. Brandassurance for Hovedb. 6,000 Kr., for Avlsb. 10,000 Kr. Gaardens samlede Areal 45 Tdr. Ld., deraf Ager 44½, Have og Gaardsplads ½. Agermarken drives i en 9 Marksdrift: Havre, Roer, Byg, Havre, Roer, Havre og 3aars Græs. Jordens Bonitet er god Lermuld paa Lerunderlag. Besætningen bestaar af 8 Malkekøer foruden 24 Stkr. Ungkvæg og Kalve, 1 Tyr, 5 Heste, 1 Plag og 4 Faar. Sidste Aar solgtes c. 20 Fedesvin. Kvægbesætningen, der er af blandet Race, vedligeholdes kun delvis ved eget Tillæg.

Dortheasminde's ældst kendte Ejer var Anders Ibsen, som ejede den omkring 1860. Han solgte den først i 1870erne til P. C. Klostergaard, der 1878 solgte til Søren Chr. Salomonsen. Af ham købte i 1881 Christen Enevoldsen, som 1887 solgte til Christen Poulsen, af hvem den nuværende Ejer har købt.

Gaarden ligger umiddelbart Ø. for Landevejen Thisted-Vildsund, højt og frit med vid Udsigt over Limfjorden til Mors, der hæver sig i Horisonten. Alle Bygningerne er opførte af Grundmur i 1907 efter en Ildsvaade, Hovedb. tækket med Cementsten, Avlsb. med Tagpap. Hovedb. ligger mod S., omgivet af Haven.

Silstrupgaard, Tilsted Sogn. Postforb. og St.: Thisted, hvortil c. 4 Km. Nuværende Ejer: *Ole Christen Jacobsen*, som købte Gaarden 1. Juli 1912, er født i Arup 21. Maj 1870 og gift med *Maren Bangsgaard*, født 29. Marts 1876.

Matr.-Nr. 3a m. fl. af Silstrup. Hartkorn 8 Tdr. 1 Skp. 3 Fdkr. 2½ Alb. Ejendomsskyld 55,000 Kr. Brandassurance for Hovedb. 8,000 Kr., for Avlsb. 14,000 Kr. Gaardens samlede Areal 63 Tdr. Ld., deraf Ager 60, Eng 2, Have og Gaardsplads 1. Agermarken drives i en 6 Marksdrift: Havre, Roer, Byg, Havre og 2aars

Græs. Jordens Bonitet er Lermuld paa Lerunderlag. Besætningen bestaar af 11 Malkekøer foruden 39 Stkr. Ungkvæg og Kalve, 1 Tyr, 6 Heste og 3 Faar. Sidste Aar solgtes c. 50 Fedesvin. Kvægbesætningen, der er af blandet Race, vedligeholdes kun delvis ved eget Tillæg.

Silstrupgaard er formentlig en meget gammel Selvejergaard. I 1700 beboedes den af Axel Pors og Fru Berete Margrethe Kaas. Den nuværende Ejer har købt af Salomon Østergaard, som 1904 havde arvet den efter sin Fader.

Gaarden ligger ved Landevejen Thisted-Vildsund, omgivet af Have og Plantninger mod N. Bygningerne er af Grundmur, Hovedb. tækket med Cementsten, Laden med Bølgeblik, de øvrige Bygninger med Spaan og Pap.

Ladegaard, Sjørring Sogn. Postforb. og St.: Sjørring, hvortil c. 2 Km. Gaarden ligger c. 6 Km. fra nærmeste Købstad, Thisted. Nuværende Ejer: *Christen Andreas Christensen Vestergaard*, som overtog Gaarden i April 1881, er født paa Ejendommen 17. Juni 1855 og gift med *Mette Kathrine Pedersen*, født paa Gærupgaard 11. Febr. 1858.

Matr.-Nr. 5a m. fl. af Sjørring. Hartkorn 7 Tdr. 3 Skpr. 1 Alb. Ejendomsskyld 45,000 Kr. Brandassurance for Hovedb. 3,500 Kr., for Avlsb. 10,500 Kr. Gaardens samlede Areal 80 Tdr. Ld., deraf Ager 68, Eng 4, Hede 7, Have og Gaardsplads 1. Agermarken drives i en 8 Marksdrift: Helbrak, Rug, Byg, Roer, Havre og 3aars Græs. Jordens Bonitet er god Muld paa Lerunderlag. Besætningen bestaar af 8 Malkekøer foruden 39 Stkr. Ungkvæg og Kalve, 1 Tyr, 5 Heste, 4 Plage og Føl samt 9 Faar. Sidste Aar solgtes c. 40 Fedesvin. Kvægbesætningen, der er af blandet Race, vedligeholdes kun delvis ved eget Tillæg.

Ladegaard, formodentlig den tidligere »Brogaard Ladegaard«, har den nuværende Ejers Fader købt af Anders Poulsen omkring 1840. Før hans Tid kendes Ejerne ikke, men det skal være en gammel Selvejergaard.

Gaarden ligger c. 300 M. V. for Landevejen Thisted-Vorupør, omgivet af sin Agermark, medens dens Hede er fraliggende c. 3 Km. mod S. Bygningerne er af Grundmur, tækkede med Straa med Undtagelse af den spaantækkede Staldlænge, der er opført 1912. Haven strækker sig N. og V. for Gaarden.

Søndergaard, Sjørring Sogn. Postforb. og St.: Sjørring, hvortil c. ½ Km. Gaarden ligger c. 6 Km. fra nærmeste Købstad, Thisted. Nuværende Ejer: *Jens Andersen Søndergaard*, som købte Gaarden 10. Marts 1900, er født i Sjørring 6. Setpbr. 1855 og gift med *Dorthea Søndergaard*, født i Dollerup 26. Juli 1866.

Matr.-Nr. 7a m. fl. af Sjørring. Hartkorn 6 Tdr. 6 Skpr. 3 Fdkr. 1½ Alb. Ejendomsskyld 41,000 Kr. Brandassurance for Hovedb. 5,510 Kr., for Avlsb. 9,900 Kr. Gaardens samlede Areal 86 Tdr. Ld., deraf Ager 60, Eng 4, Mose 3, Plantage 10, Hede 8, Have og Gaardsplads 1. Agermarken drives i en 7 Marksdrift: Helbrak, Rug, Havre, Blandsæd, Havre og 2aars Græs. Jordens Bonitet er Muld paa Lerunderlag. Besætningen bestaar af 10 Malkekøer foruden c. 30 Stkr. Ungkvæg og Kalve, 1 Tyr, 5 Heste, 2 Plage og Føl samt 12 Faar. Sidste Aar solgtes c. 40 Fedesvin. Kvægbesætningen, der er af blandet Race, vedligeholdes kun delvis ved eget Tillæg.

Søndergaard er opbygget 1869 af Christen Henning, som c. 1892 solgte til Niels Grand, af hvem den nuværende Ejer har købt.

Gaarden ligger tæt N. for Sjørring St. ved Landevejen Thisted-Hundborg. Bygningerne er af Grundmur, hovedsagelig tækkede med Tagpap. Hovedb. ligger mod S., omgivet af den store, kønne Have. Agermarken ligger samlet omkring Gaarden, medens Mosen og Heden er fraliggende c. 2 Km. mod SØ.

Sperringgaard, Sjørring Sogn. Postforb. og St.: Sjørring, hvortil c. 2 Km. Gaarden ligger c. 9 Km. fra nærmeste Købstad, Thisted. Nuværende Ejer: *Clemen Andersen*, som overtog Gaarden i Maj 1893, er født paa Ejendommen 20. Juli 1847 og gift med *Kathrine Christensen*, født i Skovsted 15. Novbr. 1845.

Matr.-Nr. 2a m. fl. af Sperring. Hartkorn 7 Tdr. 3 Skpr. 1 Fdkr. 2½ Alb. Ejendomsskyld 45,000 Kr. Brandassurance for Hovedb. 6,000 Kr., for Avlsb. 7,400 Kr. Gaardens samlede Areal 57 Tdr. Ld., deraf Ager 55, Eng 1, Have og

Gaardsplads 1. Agermarken drives dels i en 9 Marksdrift: Havre, Helbrak, Rug, Byg, Havre, Havre og 3aars Græs, og dels i en 8 Marksdrift: Havre, Roer, Byg, Havre og 4aars Græs. Jordens Bonitet er god Lermuld paa Lerunderlag. Besætningen bestaar af 8 Malkekøer foruden 32 Stkr. Ungkvæg og Kalve, 1 Tyr, 6 Heste og 12 Faar. Sidste Aar solgtes c. 35 Fedesvin. Kvægbesætningen, der er af blandet Race, vedligeholdes kun delvis ved eget Tillæg.

Sperringgaard var fordum et Herresæde og er sikkert Resterne af det Søgaard, som Jens Skram til Todbøl 1418 solgte til Børglum Bispestol, og af hvilket de sammensunkne Volde og Grave endnu findes paa en Holm i den 1878 udtørrede Sperring Sø. Senere mistede Gaarden sine frie Hovedgaardsrettigheder og kom som Fæste ind under Hovedgaarden Raastrup i Hundborg Sogn, der i Middelalderen tilhørte Familierne Glob og Skeel. Antagelig er Sperringgaard i 1788 atter købt til fri Ejendom af den nuværende Ejers Bedstefader og har senere været i denne Slægts Besiddelse.



Sperringgaard.

Gaarden ligger tæt S. for Landevejen Thisted-Vorupør, omgivet af sine Jorder med Undtagelse af 7 Tdr. Ld., der ligger ved Sjørring Sø c. 1 Km. mod N. Alle Bygningerne er af Grundmur, tækkede med Pap og Straa. Ældst er Laden, der er opført 1847, Materialbygningen 1855, Hovedb., som ligger mod N., 1857 og Staldbygningen 1870. Mod N. og Ø. er Gaarden omgivet af sin Have, mod V. af et kraftigt Læbælte af Løvtræer. De faste Maskiner drives ved Husmølle.

Sjørringboel, Sjørring Sogn. Postforb. og St.: Sjørring, hvortil c. 2 Km. Gaarden ligger c. 7 Km. fra nærmeste Købstad, Thisted. Nuværende Ejer: *Anders Jensen*, som overtog Gaarden 1. Maj 1900, er født paa Ejendommen 8. April 1867 og gift med *Ane Marie Kragsgaard*, født i Snedsted 8. Septbr. 1884.

Matr.-Nr. 1a m. fl. af Dollerup. Hartkorn 5 Tdr. 6 Skpr. 3 Fdkr. 1¼ Alb. Ejendomsskyld 36,000 Kr. Brandassurance for Hovedb. 5,000 Kr., for Avlsb. 8,300 Kr. Gaardens samlede Areal 90 Tdr. Ld., deraf Ager 89, Have og Gaardsplads 1. Agermarken drives i en 8 Marksdrift: Byg, Havre, Roer, Havre og 4aars Græs. Jordens Bonitet er god Muld med Kalk- og Grusunderlag. Besætningen bestaar af 6 Malkekøer foruden 33 Stkr. Ungkvæg og Kalve, 1 Tyr, 4 Heste og 4 Faar. Sidste Aar solgtes c. 25 Fedesvin. Kvægbesætningen, der er af blandet Race, vedligeholdes kun delvis ved eget Tillæg.

Sjørringboel er formentlig en gammel Selvejergaard og har i de sidste tre Generationer tilhørt samme Slægt.

Gaarden ligger højt og kønt med vid Udsigt over det omliggende Landskab. Alle Bygningerne er af Grundmur med Pap- og Straatage. De faste Maskiner drives ved Husmølle. Størsteparten af Jorderne ligger samlede omkring Gaarden; 18 Tdr. Ld. er dog fraliggende c. 1 Km. mod V. Sjørringboel, der mod N. og Ø. er omgivet af Have og Plantninger, er en meget smuk og hyggelig Ejendom.

Jens Jensens Gaard i Næstrup, Sjørring Sogn. Postforb. og St.: Thisted, hvortil c. 4 Km. Nuværende Ejer: *Jens Jensen*, som overtog Gaarden 1. April

1881, er født i Dollerup 24. Aug. 1853 og gift med *Dorthea Sørensen*, født paa Ejendommen 20. Jan. 1856.

Matr.-Nr. 1a m. fl. af Næstrup. Hartkorn 6 Tdr. 7 Skpr. 1½ Alb. Ejendomsskyld 40,500 Kr. Brandassurance for Hovedb. 6,000 Kr., for Avlsb. 7,800 Kr. Gaardens samlede Areal 104 Tdr. Ld., deraf Ager 74, Veje og Mergelgrave 5, Vandløb 1, Hede og Overdrev 23, Have og Gaardsplads 1. Agermarken drives i en 8 Marksdrift: Helbrak, Rug, Havre, ½ Roer ½ Blandsæd, Havre og 3aars Græs. Jordens Bonitet er god Muld paa Lerunderlag. Besætningen bestaar af 6 Malkekøer foruden 35 Stkr. Ungkvæg og Kalve, 6 Heste og 1 Plag. Sidste Aar solgtes c. 20 Fedesvin. Kvægbesætningen, der er af blandet Race, vedligeholdes kun delvis ved eget Tillæg.



Jens Jensens Gaard.

Eiendommen, som den nuværende Ejer har overtaget efter sin Svigerfader, Søren Andersen, skal være en gammel Selvejergaard. Den ligger tæt N. for Vejen fra Sjørring til Oddesund Landevej, venlig omgivet mod S. af sin Blomsterhave og mod Ø. af en Frugthave. Alle Bygningerne er af Grundmur; Hovedb., der ligger mod S., bærer Paptag, den ene af Staldlængerne Pandeplader, de øvrige Bygninger Straa. Avlsb. er opførte i Aarene 1860—75, Hovedb. 1896. Til Drift af de faste Maskiner haves Husmølle. Gaarden ligger ret bekvemt for sin Agermark; Heden er fraliggende i kort Afstand mod S.

Martin Jensens Gaard i Dollerup, Sjørring Sogn. Postforb. og St.: Sjørring, hvortil c. 1½ Km. Gaarden ligger c. 8 Km. fra nærmeste Købstad, Thisted. Nuværende Ejer: *Martin Jensen*, som overtog Gaarden 1. April 1882, er født paa Ejendommen 15. Jan. 1873 og gift med *Maren Andersen*, født i Sperring 6. Aug. 1872.

Matr.-Nr. 3a m. fl. af Dollerup. Hartkorn 6 Tdr. 7 Skpr. 1 Fdkr. 2½ Alb. Ejendomsskyld 42,500 Kr. Brandassurance for Hovedb. 5,000 Kr., for Avlsb. 7,700 Kr. Gaardens samlede Areal 130 Tdr. Ld., deraf Ager 109, Mose 1, Plantage 3, Hede 16, Have og Gaardsplads 1. Agermarken drives i en 8 Marksdrift: Helbrak, Rug, Havre, Roer, Havre og 3aars Græs. Jordens Bonitet er letmuldet dels paa Ler-, dels paa Sandunderlag. Besætningen bestaar af 6 Malkekøer foruden 39 Stkr. Ungkvæg og Kalve, 1 Tyr, 5 Heste, 2 Plage og Føl samt 12 Faar. Sidste Aar solgtes 12 Fedesvin. Kvægbesætningen, der er af blandet Race, vedligeholdes kun delvis ved eget Tillæg.

Gaarden laa tidligere noget længere mod SØ., men blev i 1840erne af den nuværende Ejers Bedstefader flyttet til sin nuværende Plads c. 1 Km. V. for Vejen fra Sjørring til Vang, hvor den ligger højt og kønt med Udsigt over Sjørring og Sperring og over den store, udtørrede Søbund og de gamle, historiske Sjørring Volde, hvor i sin Tid den stærkt befæstede Kongsgaard »Sævarendi« (d. v. s. ved Søens Ende) stod. Her var det, Kong

Knud den Hellige opholdt sig en kortere Tid i 1086 paa Flugt for de oprørske Vendelboer, indtil han over Aggersborg flygtede videre sønderpaa, hvorpaa Sævarendi blev stormet og lagt øde.



M. Jensens Gaard.

Martin Jensen Gaard bestaar af fire grundmurede Længer, tækkede med Tagpap og Straa. Hovedb. ligger mod S., omgiven af Haven. Til Drift af de faste Maskiner benyttes Vindmotor. Agermarken ligger ved Gaarden, hvorimod Heden er fraliggende c. $\frac{1}{2}$ Km. mod V.

Mikkel J. Skaarups Gaard i Thorsted, Thorsted Sogn. Postforb. og St.: Thisted, hvortil c. 4 Km. Nuværende Ejer: *Mikkel Jensen Skaarup*, som overtog Gaarden i 1869, er født paa Ejendommen 1. Septbr. 1835 og gift med *Karen Andersen*. født i Sdr. Haa 8. Marts 1844.



M. J. Skaarups Gaard.

Matr.-Nr. 4a m. fl. af Thorsted. Hartkorn 6 Tdr. 2 Skpr. 2 Fdkr. $1\frac{3}{4}$ Alb. Ejendomsskyld 42,000 Kr. Brandassurance for Hovedb. 4,300 Kr., for Avlsb. 11,600 Kr. Gaardens samlede Areal 93 Tdr. Ld., deraf Ager 77, Hede 15, Have og Gaardsplads 1. Agermarken drives i en 8 Marksdrift: Helbrak, Rug, Havre,

Roer, Byg, Havre og 2aars Græs. Jordens Bonitet er letmuldet, men paa Lerunderlag. Besætningen bestaar af 10 Malkekøer foruden 31 Stkr. Ungkvæg og Kalve, 1 Tyr, 5 Heste og 6 Faar. Sidste Aar solgtes c. 30 Fedesvin. Kvægbesætningen, der er af blandet Race, vedligeholdes kun delvis ved eget Tillæg.

Den nuværende Ejer har overtaget Ejendommen efter sin Fader, Jens Skaarup, som havde arvet den efter sin Adoptivfader, Mikkel Skaarup, der gennem mange Aar var dens Ejer.

Gaarden ligger umiddelbart N. for Thorsted Kirke, som ifølge »Danske Atlas« i fordums Tid skal have været et »Barfred« (d. v. s. Tilflugtssted for Forbrydere, hvorhen de ikke maatte forfølges). Bygningerne, der er af Grundmur med Straa- og Paptage, er ældre, men vel vedligeholdte; Hovedb., som ligger mod S. omgivet af en køn Have, blev for 2 Aar siden gennemgribende restaureret. Agermarken ligger samlet omkring Gaarden, medens Hedejorden er fraliggende c. 2 Km. mod V.

Thorstedholm, Thorsted Sogn. Postforb. og St.: Thisted, hvortil c. 6 Km. Nuværende Ejer: *Peder Eriksens Arvinger*.

Matr.-Nr. 9 m. fl. af Thorsted. Hartkorn 8 Tdr. 1 Fdkr. 2¼ Alb. Ejendomsskyld 43,000 Kr. Brandassurance for Hovedb. 6,000 Kr., for Avlsb. 4,000 Kr. Gaardens samlede Areal 99 Tdr. Ld., deraf Ager 80, Hede 18, Have og Gaardsplads 1. Agermarken drives ikke efter nogen bestemt Plan, men navnlig med langt Græsleje. Jordens Bonitet er Lermuld paa Lerunderlag. Besætningen bestaar af 10 Malkekøer foruden c. 25 Stkr. Ungkvæg og Kalve, 1 Tyr, 5 Heste, 2 Plage og Føl samt 30 Faar. Sidste Aar solgtes c. 15 Fedesvin. Kvægbesætningen, der er af blandet Race, vedligeholdes kun delvis ved eget Tillæg.

Thorstedholm ligger c. 400 M. SV. for Thorsted. Bygningerne er alle af Grundmur, Avlsb. tækkede med Straa, Hovedb., der er opført 1911 i den n. Side af Gaardspladsen, med Cementsten. Agerjorden ligger paa tre Steder omkring Gaarden, medens dens Hede er fraliggende c. 2 Km. mod V.

Jens Chr. Jeppesens Gaard i Thorsted, Thorsted Sogn. Postforb. og St.: Thisted, hvortil c. 6 Km. Nuværende Ejer: *Jens Christian Jeppesen*, som overtog



J. Chr. Jeppesens Gaard.

Gaarden 1. Maj 1890, er født i Skaarup i Sjørring Sogn 10. Maj 1864 og gift med *Christine Kjærgaard*, født paa Baun i Skinnerup Sogn 21. Juni 1868.

Matr.-Nr. 12a m. fl. af Thorsted. Hartkorn 6 Tdr. 1 Skpr. 2 Fdkr. 2¼ Alb. Ejendomsskyld 35,500 Kr. Brandassurance for Hovedb. 6,000 Kr., for Avlsb. 6,700 Kr. Gaardens samlede Areal 133 Tdr. Ld., deraf Ager 62, Hede og Overdrev 70, Have og Gaardsplads 1. Agermarken drives hovedsagelig i en 9 Marks-

drift: Byg, Havre, Roer, Havre og 5aars Græs. Jordens Bonitet er ret letmuldet, men paa Lerunderlag. Besætningen bestaar af 5 Malkekøer foruden 18 Stkr. Ungkvæg og Kalve, 4 Heste og 18 Faar. Sidste Aar solgtes c. 15 Fedesvin. Kvægbesætningen, der er af blandet Race, vedligeholdes kun delvis ved Tillæg.

Den nuværende Ejer har arvet Ejendommen efter sin Plejefader, Niels Christensen, som havde den i 49 Aar efter at have erhvervet sig den ved Giftermaal med Enken efter Jens Chr. Jensen, som havde ejet den i 10 Aar.

Gaarden ligger paa sine Jorder c. 300 M. N. for Thorsted Kirke, omgiven mod S. af Have og Plantninger. Hovedb. er opført 1900 i den s. Side af Gaardspladsen; den er af Grundmur ligesom Avlsb., men er tækket med Cementsten, medens disse bærer Straatage. Til Drift af de faste Maskiner er opstillet fritstaaende Vindmotor.

J. J. Hangaards Gaard i Thorsted, Thorsted Sogn. Postforb. og St.: Thisted, hvortil c. 4 Km. Nuværende Ejer: *Jens Jensen Hangaard*, som købte Gaarden 1. April 1910, er født i Snedsted 12. Juli 1885 og gift med *Kathrine Jensen*, født i Næstrup 19. Oktbr. 1890.

Matr.-Nr. 13a m. fl. af Thorsted. Hartkorn 5 Tdr. 4 Skpr. 2 Fdkr. 1¼ Alb Ejendomsskyld 40,000 Kr. Brandassurance for Hovedb. 5,000 Kr., for Avlsb. 5,500 Kr. Gaardens samlede Areal 76 Tdr. Ld., deraf Ager 64, Hede 11, Have



J. J. Hangaards Gaard.

og Gaardsplads 1. Agermarken drives i en 7 Marksdrift: Helbrak, Rug, ½ Havre ½ Blandsæd, Havre og 3aars Græs. Jordens Bonitet er god Muld paa Lerunderlag. Besætningen bestaar af 7 Malkekøer foruden 34 Stkr. Ungkvæg og Kalve, 5 Heste, 2 Plage og Føl samt 5 Faar. Sidste Aar solgtes c. 20 Fedesvin. Kvægbesætningen, der er af blandet Race, vedligeholdes kun delvis ved eget Tillæg.

Den ældst kendte Ejer var Jens Kjærgaard, der 1888 solgte til Christen Jensen Alstrup, af hvem den nuværende Ejer har købt.

Oprindelig laa Gaarden noget nærmere Thorsted By, men Jens Kjærgaard flyttede den hen paa dens nuværende Plads umiddelbart S. for Vejen fra Thisted til Thorsted, hvor den ligger omtrent midt paa sine Jorder. Bygningerne er alle af Grundmur med Paptag paa Hovedb. og Spaantag paa Avlsb. Haven omgiver Gaarden mod N. I den ø. Side af Marken ligger en Kæmpehøj, som paa Nationalmusæets Foranstaltning er fredlyst.

Vang Præstegaard, Vang Sogn. Postforb.: Thisted, hvortil c. 12 Km., og St.: Sjørring, hvortil c. 7 Km. Nuværende Beneficiarius: Pastor *Carl Johan Frederik Dinesen*, som tiltraadte Embedet i 1887, er født i Fjeldsted 19. April 1861 og gift med *Magdalene Andrea Carlsen*, født i Bogense 16. April 1874.

Matr.-Nr. 1a m. fl. af Vang og Thorup. Hartkorn 9 Tdr. 3 Skpr. 1½ Alb. Ejendomsskyld 50,000 Kr. Brandassurance for Hovedb. 6,120 Kr., for Avlsb. 11,780 Kr. Gaardens samlede Areal 381 Tdr. Ld., deraf Ager 80, Hede og Overdrev 300, Have og Gaardsplads 1. Avlingen er bortforpagtet til *Poul Sandgaard Nielsen*. Agermarken drives i en 8 Marksdrift: Helbrak, Rug, ½ Havre ½ Blandsæd, Havre og 4aars Græs. Jordens Bonitet er hovedsagelig god Muld paa noget forskelligartet Underlag. Besætningen bestaar af 10 Malkekøer foruden 32 Stkr. Ungkvæg og Kalve, 6 Heste, 1 Plag samt 8 Faar. Sidste Aar solgtes c. 10 Fedesvin. Kvægbesætningen, der er af blandet Race, vedligeholdes kun delvis ved eget Tillæg.

Vang Præstegaard — i hvilken den lærde Professor Japetus Steenstrup skal være født — har gennem flere Aarhundreder tilhørt Sognets Præstekald. 1537 fradømtes den Kaldet, men 1555 maa den være kommen tilbage til det igen, thi fra den Tid findes en Indberetning fra Præsten Hr. Peder, hvoraf det bl. a. fremgaar, at Sandflugten havde ødet Markerne i Vang Sogn og dets Annexsogn Thorup, saa at f. Eks. Herregaarden Nystrop hverken kunde yde Tiende eller anden Præstation, som den var skyldig. Ligeledes beklager han sig over, at Adelsmændene Gabriel Gyldenstjerne, Ejler Lykke og Niels Skeel uretmæssigt har sat sig i Besiddelse af nogle Agre af Præstegaardens Jorder og der har ladet opføre nogle Tjenesteboliger. 1571 indberetter Præsten Hr. Michill, at han paa Vang Præstegaards Mark kan saa hvert Aar 5 Tdr. Rug, 12 Tdr. Byg og 16 Tdr. Havre og avle 6 Læs Enghø.

Gaarden ligger tæt N. for Vang Kirke og har en smuk og interessant Beliggenhed med Udsigt mod V. til den 3,227 Tdr. Ld. store Thorup Statsplantage, der er anlagt i Klitterne. Bygningerne er af Grundmur med Tage af Straa og Tagpap. Hovedb. ligger mod S., omgivet af den store, kønne Have.

Landbolyst, Hundborg Sogn. Postforb.: Snedsted, og St.: Todbøl, hvortil c. 5 Km. Gaarden ligger c. 15 Km. fra nærmeste Købstad, Thisted. Nuværende Ejer: *Jens Peder Nørgaard*, som købte Gaarden 29. Juni 1910, er født i Skjoldborg 3. April 1863 og gift med *Christine Horsfeldt*, født i Tinstруп 2. Novbr. 1871.

Matr.-Nr. 2a m. fl. af Ulstrup. Hartkorn 6 Tdr. 6 Skpr. 2 Fdkr. 1¼ Alb. Ejendomsskyld 47,000 Kr. Brandassurance for Hovedb. 8,000 Kr., for Avlsb. 16,000 Kr. Gaardens samlede Areal 82 Tdr. Ld., deraf Ager 80, Have og Gaardsplads 2. Agermarken drives i en 8 Marksdrift: Helbrak, Hvede, Havre, Roer, Byg, Havre og 2aars Græs. Jordens Bonitet er Lermuld paa Lerunderlag. Besætningen bestaar af 12 Malkekøer foruden c. 50 Stkr. Ungkvæg og Kalve, 2 Tyre, 6 Heste og 1 Plag. Sidste Aar solgtes c. 80 Fedesvin. Kvægbesætningen, der er af dels rød dansk, dels blandet Korthornsrace, vedligeholdes tildels ved eget Tillæg.

Landbolyst er en Afbyggergaard fra Hovedgaarden Ulstrup og er udstykket derfra omkring Aaret 1800. Oprindeligt var den paa 16 Tdr. Hartkorn, men i 1910 købtes den af en Udstykningsforening, som samme Aar frasolgte 110 Tdr. Ld. og afhændede Hovedparcellen til den nuværende Ejer.

Den meget anselige Gaard ligger c. ½ Km. V. for Vejen fra Hundborg til Aarup, omgivet mod S. af sin store, smukke Have. Alle Bygningerne er af Grundmur, Hovedb. tækket med Tegl, Avlsb. med Straa og Tagpap. Jorderne ligger bekvemt samlede omkring Gaarden.

Anders Gisselbæks Gaard i Ulstrup, Hundborg Sogn. Postforb. og St.: Snedsted, hvortil c. 2½ Km. Gaarden ligger c. 17 Km. fra nærmeste Købstad, Thisted. Nuværende Ejer: *Anders Gisselbæk*, som overtog Gaarden 1. April 1865, er født paa Ejendommen 12. Juli 1837 og gift med *Karen Pedersen*, født i Snedsted 23. April 1855.

Matr.-Nr. 3a m. fl. af Ulstrup. Hartkorn 6 Tdr. 7 Skpr. 1 Fdkr. ¾ Alb. Ejendomsskyld 45,000 Kr. Brandassurance for Hovedb. 4,000 Kr., for Avlsb. 8,092 Kr. Gaardens samlede Areal 110½ Td. Ld., deraf Ager 109, Have, Gaardsplads og Veje 1½. Agermarken drives i en 8 Marksdrift: Helbrak, Rug, Havre, Roer, Havre og 3aars Græs. Jordens Bonitet er Muld paa noget uensartet Underlag. Besætningen bestaar af 10 Malkekøer foruden 33 Stkr. Ungkvæg og Kalve, 1 Tyr, 6 Heste, 2 Plage og 15 Faar. Sidste Aar solgtes c. 40 Fedesvin. Kvægbesætningen, der er af blandet Race, vedligeholdes kun delvis ved eget Tillæg.

Ejendommen er i Begyndelsen af forrige Aarhundrede oprettet af Johan Christian Vølckers paa Jorder, han købte fra Hovedgaarden Ulstrup. 1832 solgte han den til den nuværende Ejers Fader.

Gaarden ligger tæt Ø. for Vejen fra Hundborg til Snedsted og bestaar af fire grundmurede, straatækkede Længer. Hovedb., der ligger mod S., og Laden er meget solidt byggede af den første Ejer; i Laden findes saaledes meget svært, norsk Tømmer, der blev sejlet her ned netop til dette Brug. Staldlængerne er opførte af den nuværende Ejer. S. for Gaarden strækker sig den store, smukke Have.

Faddersbøl, Hundborg Sogn. Postforb.: Sjørring, og St.: Todbøl, hvortil c. 6 Km. Gaarden ligger c. 16 Km. fra nærmeste Købstad, Thisted. Nuværende Ejer: *Christian Møller*, som overtog Gaarden 1. Novbr. 1889, er født paa Ejendommen 6. Juli 1866 og gift med *Dorthea Jeppesen*, født i Hundborg 4. Decbr. 1868.

Matr.-Nr. 1a m. fl. af Faddersbøl. Hartkorn 6 Tdr. 7 Skpr. 3 Fdkr. 1½ Alb. Ejendomsskyld 40,000 Kr. Brandassurance for Hovedb. 4,800 Kr., for Avlsb. 10,592 Kr. Gaardens samlede Areal 250 Tdr. Ld., deraf Ager 150, Hede og Overdrev 99, Have og Gaardsplads 1. Agermarken drives i en 8 Marksdrift:



Faddersbøl.

Helbrak, Rug, Havre, ½ Byg ½ Kartofler, Havre og 3aars Græs. Jordens Bonitet er ret letmuldet, dels paa Ler-, dels paa Sandunderlag. Besætningen bestaar af 20 Malkekøer foruden 30 Stkr. Ungkvæg og Kalve, 1 Tyr, 6 Heste, 4 Plage og Føl samt 50 Faar. Sidste Aar solgtes c. 50 Fedesvin. Kvægbesætningen, der er af blandet Race, vedligeholdes hovedsagelig ved eget Tillæg.

Faddersbøl (eller Fadersbøl) nævnes i Nikolay Jonges »Kongeriget Danmark« (1777) som »en Herregaard, som tilforn har taget Skade paa sine Eiendomme af Sandflugt«. Gaardens frie Hovedgaardshartkorn var den Gang 13 Tdr. 1 Skp. 1 Fdkr., dens Bøndergods 217 Tdr. 4 Skpr. 1 Fdkr. 2 Alb., dens Mølleskyld 4 Tdr. 2 Skpr. og dens Tiender 50 Tdr. 1472 ejedes Faddersbøl af Las Dan, hvis Datter, Fru Abel, ægtede Albrecht Skeel. 1537 tilhørte Faddersbøl Niels Lange til Kjærgaard, hvis Enke, Fru Abel Skeel, der var en Sønndatter af Albrecht Skeel og Fru Abel Dan, endnu skrev sig til den 1568. Senere kom Gaarden til Familien Kaas, men skiftede derefter fra Slægt til Slægt, indtil den nu i et Par Generationer har tilhørt den nuværende Ejers Familie.

Gaarden ligger S. for Landevejen Thisted-Vorupør, med vid Udsigt over det store, flade Terræn, bag hvilket Klitrækken hæver sig i V. og S. Alle Bygningerne er opførte inden 1875 af Grundmur med Straatage; de gør et meget solidt og velholdt Indtryk. De faste Maskiner drives ved Husmølle. Hovedb. ligger mod Ø., omgivet af en stor, køn Have. Størsteparten af Agerjorden ligger hjemme ved Gaarden; dog er c. 20 Tdr. Ld. fraliggende c. 2 Km. mod SØ.

Hundborg Præstegaard, Hundborg Sogn. Postforb.: Sjørring, og St.: Todbøl, hvortil c. 4 Km. Gaarden ligger c. 13½ Km. fra nærmeste Købstad, Thisted.

Nuværende Beneficiarius: Pastor *H. P. Nielsen*, som tiltraadte Embedet 1897, er født i Dalby paa Sjælland 18. Maj 1863 og gift med *Edele Kirstine Nielsen*, født i Kollerup 22. Maj 1881.

Matr.-Nr. 1a m. fl. af Hundborg. Hartkorn 6 Tdr. 4 Skpr. 2 Fdkr. 1 Alb. Ejendomsskyld 42,000 Kr. Brandassurance for Hovedb. 7,000 Kr., for Avlsb. 11,800 Kr. Gaardens samlede Areal 60 Tdr. Ld., deraf Ager 46½, Mose 12, Have og Gaardsplads 1½. Avlingen er bortforpagtet til *P. Salomonsen*. Agermarken drives i en 8 Marksdrift: Byg, Hvede, Roer, Byg, Havre og 3aars Græs. Jordens Bonitet er Lermuld paa Lerunderlag. Besætningen bestaar af 9 Malkekøer foruden 23 Stkr. Ungkvæg og Kalve, 1 Tyr, 4 Heste, 4 Plage og Føl samt 6 Faar. Sidste Aar solgtes c. 30 Fedesvin. Kvægbesætningen, der er af blandet Race, vedligeholdes tildels ved eget Tillæg.

Hundborg Præstegaard kunde ifølge Præsten Christen Thomsøns Indberetning i 1625 saa af Byg og Vaarrug 16 Tdr. og af Havre 30 Tdr., hvorimod der aldeles ikke avledes Vinterrug. Samtidig beklager han sig over, at Tiendeydelsen af Sognets Beboere i de Aaringer tog stærkt af, »i ditt att der er gjort aff bøndergaarde herregaarde«. Af en tidligere Indberetning, 1555, ses det, at Adelen i de Tider ikke nøjedes med at lægge Bøndergaardene øde og indlemme deres Jorder i Hovedgaardsmarkerne, idet Jep Friis til Ulstrup i nævnte Aar uden videre fratog Præsten i Hundborg et Stykke Eng, som regnedes aarlig at give 11 Læs Hø, hvorover Præsten naturligtvis højlydt beklager sig. Senere skal Præsten have haft Domicil i Annexsognet Jannerup, men flyttedes kort efter, for c. 200 Aar siden, tilbage til Hundborg, hvor Gaarden N. Kjærgaard blev købt ind til Præstegaarden.

Denne ligger tæt V. for Hundborg Kirke, umiddelbart S. for Landevejen Thisted-Vorupør, omgiven af sine Jorder. Hovedb. ligger mod N. og er ligesom Avlsb. af Grundmur. Tagene er dels af Straa, dels af Tagpap.

Søgaard, Hundborg Sogn. Postforb.: Sjørring, og St.: Todbøl, hvortil c. 4½ Km. Tlf. 19 over Hundborg Central. Gaarden ligger c. 14 Km. fra nærmeste



Søgaard.

Købstad, Thisted. Nuværende Ejer: *Jens Pedersen Kirk*, som overtog Gaarden 25 Oktbr. 1871, er født paa Ejendommen 1. Juli 1849 og gift med *Gertrud Marie Pedersen*, født i Hundborg 28. Decbr. 1848.

Matr.-Nr. 19a m. fl. af Hundborg. Hartkorn 6 Tdr. 1 Fdkr. Ejendomsskyld 43,000 Kr. Brandassurance for Hovedb. 6,000 Kr., for Avlsb. 9,500 Kr. Gaardens samlede Areal 67 Tdr. Ld., deraf Ager 61, Mose 4, Hede og Overdrev 1, Have og Gaardsplads 1. Agermarken drives i en 9 Marksdrift: Havre, Byg, Havre, Vintersæd, Roer, Havre og 3aars Græs. Jordens Bonitet er Lermuld paa Lerunderlag. Besætningen bestaar af 9 Malkekøer foruden 35 Stkr. Ungkvæg og Kalve, 1 Tyr, 6 Heste, 2 Plage og Føl samt 5 Faar. Sidste Aar solgtes c. 40 Fedesvin. Kvægbesætningen, der er af blandet Race, vedligeholdes kun delvis ved eget Tillæg.

Søgaard er en gammel Selvejergaard, der i umindelige Tider er gaaet i Arv i samme Slægt.

Oprindelig laa den inde i Hundborg By, men 1866 flyttedes den, efter der havde fundet et Mageskifte Sted om en Del af Jorderne, til sin nuværende Plads umiddelbart N. for Landevejen Thisted-Vorupør. Bygningerne er alle af Grundmur, Hovedb., der ligger mod S., tækket med Cementsten, Avlsb. med Tagpap og Straa. Til Drift af de faste Maskiner er opstillet Vindmotor. Søgaard Hestebesætning er af en fortrinlig Stamme med flere højt præmierede Dyr.

Borregaard (egentlig *Borgegaard*) Hundborg Sogn. Postforb.: Sjørring, og St.: Todbøl, hvortil c. 5 Km. Gaarden ligger c. 14 Km. fra nærmeste Købstad, Thisted. Nuværende Ejer: *Poul Christian Hansen*, som købte Gaarden 1. Juni 1908, er født i Hørsted 30. April 1872.

Matr.-Nr. 36 a m. fl. af Hundborg. Hartkorn 3 Tdr. 2½ Alb. Ejendomsskyld 42,000 Kr. Brandassurance for Hovedb. 6,000 Kr., for Avlsb. 11,400 Kr. Gaardens samlede Areal 68 Tdr. Ld., deraf Ager 67, Have og Gaardsplads 1. Agermarken drives i en 8 Marksdrift: Byg, Havre, Roer, Blandsød, Havre og 3aars Græs. Jordens Bonitet er god Muld, dels paa Lerunderlag, dels lavtliggende Humusjord. Besætningen bestaar af 8 Malkekøer foruden c. 40 Stkr. Ungkvæg og Kalve, 5 Heste, 9 Plage og Føl samt 2 Faar. Sidste Aar solgtes c. 30 Fedesvin. Kvægbesætningen, der er af blandet Race, vedligeholdes hovedsagelig ved Indkøb.

Borregaard har Navn efter den gamle, nu fredlyste Borgplads, kaldet »Voldhøj«, som ligger paa Gaardens Mark, og hvis Omrids af Grave og Volde endnu tydeligt kan ses. Den nuværende Ejer har købt Gaarden af Berthel Jensen, i hvis Slægt den gennem flere Led skal være gaaet i Arv.

Gaarden ligger umiddelbart ved Thisted-Vorupør Landevej, omgiven mod S. af Have og Plantninger og mod V. af et kraftigt Læbælte. Bygningerne er alle af Grundmur, tækkede med Straa og Tagpap. Til Drift af de faste Maskiner haves Vindmotor. Hovedb. ligger mod S. Den ene Staldbygning og Laden er opført 1893; de øvrige Bygninger er ældre, men solide og vel holdte.

Anders Chr. A. Jespersens Gaard i Jannerup, Jannerup Sogn. Postforb. og St.: Sjørring, hvortil c. 6 Km. Gaarden ligger c. 13. Km. fra nærmeste Købstad, Thisted. Nuværende Ejer: *Anders Christian Andersen Jespersen*, som overtog Gaarden 1. Maj 1898, er født paa Ejendommen 22. Marts 1870 og gift med *Christine Petrea Stentoft*, født i Øster Vandet 2. Septbr. 1875.

Matr.-Nr. 7 m. fl. af Jannerup. Hartkorn 5 Tdr. 7 Skpr. 2 Fdkr. 2 Alb. Ejendomsskyld 43,000 Kr. Brandassurance for Hovedb. 7,200 Kr., for Avlsb. 12,800 Kr. Gaardens samlede Areal 86 Tdr. Ld., deraf Ager 82, Hede 3, Have og Gaardsplads 1. Agermarken drives i en 8 Marksdrift: Havre, Roer, Byg, Roer, Havre og 3aars Græs. Jordens Bonitet er Lermuld. Besætningen bestaar af 10 Malkekøer foruden c. 45 Stkr. Ungkvæg og Kalve, 2 Tyre, 5 Heste, 4 Plage og Føl samt 6 Faar. Sidste Aar solgtes c. 50 Fedesvin. Kvægbesætningen, der er af blandet Race, vedligeholdes hovedsagelig ved Indkøb.

Den ældst kendte Ejer var Villads Christiansen, som 1858 overdrog Gaarden til Jesper Andersen, der var bleven gift med hans Plejedatter, Ane Salomonsen. Hun overlevede sin Mand, der døde 1874, og sad derefter som Ejer til 1898, da hun afgik ved Døden, hvorefter den nuværende Ejer købte Ejendommen af sine Medarvinger.

Gaarden ligger c. 400 M. N. for Jannerup Kirke, opført af Grundmur 1863 og tækket med Straa og Tagpap. Til Drift af de faste Maskiner haves Vindmotor. Størstedelen af Jorderne ligger omkring Gaarden; to mindre Parceller er dog fraliggende i kort Afstand derfra.

Niels Chr. J. Frosts Gaard i Nr. Skjoldborg, Skjoldborg Sogn. Postforb.: Vildsund, og St.: Todbøl, hvortil c. 3 Km. Gaarden ligger c. 7 Km. fra nærmeste Købstad, Thisted. Nuværende Ejer: *Niels Christian Jensen Frost*, som overtog Gaarden 11. Decbr. 1896, er født paa Ejendommen 5. April 1852 og gift med *Else Christensen*, født i Aas 28. Septbr. 1867.

Matr.-Nr. 8a m. fl. af Nr. Skjoldborg. Hartkorn 6 Tdr. 2 Fdkr. ¼ Alb. Ejendomsskyld 35,000 Kr. Brandassurance for Hovedb. 4,700 Kr., for Avlsb.

5,700 Kr. Gaardens samlede Areal 56 Tdr. Ld., deraf Ager 40, Eng 8, Hede og Overdrev 7, Have og Gaardsplads 1. Agermarken drives i en 7 Marksdrift: Byg, $\frac{1}{2}$ Rug $\frac{1}{2}$ Havre, Roer, Havre og 3aars Græs. Jordens Bonitet er god Muld paa noget forskelligartet Underlag. Besætningen bestaar af 7 Malkekøer foruden 20 Stkr. Ungkvæg og Kalve, 3 Heste og 8 Faar. Sidste Aar solgtes c. 30 Fedesvin. Kvægbesætningen, der er af blandet Race, vedligeholdes kun delvis ved eget Tillæg.



N. Chr. J. Frosts Gaard.

Ejendommen skal være en af de ganske faa Gaarde i Skjoldborg, der har været Selveje ned gennem Tiderne. 1759 døde Niels Andersen i Gaarden, som gik i Arv til hans Søn, Anders Nielsen, i hvis Tid Skjoldborg Byjorder i 1787 blev udskiftede. 1812 døde Anders Nielsen, og Gaarden overtoges da af hans Søn, Niels Christian Andersen, som havde den til 1861, da han afgik ved Døden, hvorefter hans Søn, Jens Nielsen, den nuværende Ejers Fader, overtog den.

Gaarden ligger c. 600 M. NØ. for Skjoldborg Kirke med køn Udsigt mod Ø. og S. Alle Bygningerne er af Grundmur med Straatage. Hovedb., der ligger mod S., er opført 1888. Avlsb. 1894.

Familienavnet Frost, som den nuværende Ejer har optaget, hidrører fra Slægtens Spindeside langt tilbage.

Vanddamgaard, Skjoldborg Sogn. Postforb.: Vildsund, og St.: Tødbøl, hvortil c. 4 Km. Gaarden ligger c. 7 Km. fra nærmeste Købstad, Thisted. Nu-



Vanddamgaard.

værende Ejer: *Lars Poulsen Berthelsen*, som overtog Gaarden 11. Decbr. 1896, er født paa Ejendommen 28. Decbr. 1856.

40*

Matr.-Nr. 2a m. fl. af Sdr. Skjoldborg. Hartkorn 4 Tdr. 3 Skpr. 3 Fdkr. Ejendomsskyld 36,000 Kr. Brandassurance for Hovedb. 5,000 Kr., for Avlsb. 9,400 Kr. Gaardens samlede Areal 74 $\frac{3}{4}$ Td. Ld., deraf Ager 67 $\frac{3}{4}$, Eng 3, Mose 3, Have og Gaardsplads 1. Agermarken drives i en 8 Marksdrift: Helbrak, Rug, $\frac{1}{2}$ Havre $\frac{1}{2}$ Blandsæd, Roer, Havre og 3aars Græs. Jordens Bonitet er god Lermuld paa Lerunderlag. Besætningen bestaar af 9 Malkekøer foruden c. 30 Stkr. Ungkvæg og Kalve, 2 Tyre, 4 Heste, 3 Plage og Føl samt 6 Faar. Sidste Aar solgtes c. 50 Fedesvin. Kvægbesætningen, der er af blandet Race, vedligeholdes kun delvis ved eget Tillæg.

Vanddamgaard var i sin Tid Fæste under Hovedgaarden Todbøl, og ifølge et gammelt Dokument svaredes i Aaret 1740 i Landgilde 1 Lam, 1 Gaas, 2 Høns og 5 Rbd. i Penge. Af Fæstere nævnes 1706 Niels Christensen, 1734—48 Mads Nielsen. Frikøbt blev Gaarden af Anders Poulsen, der var født 1743 og døde 1810; i hans Tid var Bygningerne brandforsikrede for 850 Rbd. Hans Søn, Poul Andersen, gift med Sidsel Poulsdatter fra Klostergaard, var derefter Ejer til sin Død 1821, hvorefter hans Enke i 1823 ægtede Berthel Poulsen fra Sundby, der var født 1795. Han overdrog i 1850erne Ejendommen til sin Søn, Poul Berthelsen, som døde 1884, hvorefter hans Søn, den nuværende Ejer, drev den som Bestyrer til sin Moders Død i 1896, da han overtog den selv.

Gaarden ligger c. 600 M. SV. for Skjoldborg Kirke, højt og frit med smuk Udsigt over det omliggende Landskab. Bygningerne er alle af Grundmur, tækkede med Straa med Undtagelse af den ene Staldlænge, der bærer Pandeplader. Laden er opført i 1910, de øvrige Bygninger i 1880erne. Til Drift af de faste Maskiner benyttes Husmølle. Jorderne ligger samlede omkring Gaarden.

Skjoldgaard, Skjoldborg Sogn. Postforb.: Vildsund, og St.: Todbøl, hvortil c. 4 Km. Gaarden ligger c. 7 Km. fra nærmeste Købstad, Thisted. Nuværende Ejer: *Anders Jensen Yde*, som overtog Gaarden i Septbr. 1908, er født paa Ejendommen 11. Septbr. 1877 og gift med *Anna J. Hammer*, født i Skyum 20. Maj 1886.

Matr.-Nr. 3a m. fl. af Sdr. Skjoldborg. Hartkorn 7 Tdr. 4 Skpr. 2 Fdkr. 1 $\frac{1}{2}$ Alb. Ejendomsskyld 49,000 Kr. Brandassurance for Hovedb. 5,600 Kr., for Avlsb. 11,800 Kr. Gaardens samlede Areal 61 Tdr. Ld., deraf Ager 44, Eng 15, Mose 1, Have og Gaardsplads 1. Agermarken drives i en 8 Marksdrift: Havre, Byg, Roer, Blandsæd, Rug, Havre og 2aars Græs. Jordens Bonitet er god Muld paa Lerunderlag. Besætningen bestaar af 8 Malkekøer foruden 47 Stkr. Ungkvæg og Kalve, 5 Heste, 1 Plag samt 5 Faar. Sidste Aar solgtes c. 50 Fedesvin. Kvægbesætningen, der er af blandet Race, vedligeholdes hovedsagelig ved Indkøb.

Skjoldgaard's ældst kendte Ejer var Christen Vestergaard, der c. 1837 solgte Ejendommen til Niels Christian Yde, som 1861 afgik ved Døden, hvorefter hans Enke sad som Ejer til 1873, da hun overdrog Gaarden til sin Søn, Jens Matthias Yde. Han døde 1889, og hans Enke drev derefter Ejendommen, til hun i 1908 overdrog den til sin Søn, den nuværende Ejer.

Gaarden ligger tæt NØ. for Skjoldborg Kirke og er helt bygget af Grundmur med Straa- og Paptage. De fleste Bygninger er opførte 1859, Hestestalden 1907. De faste Maskiner drives ved Husmølle.

Brydevig, Skjoldborg Sogn. Postforb. og St.: Thisted, hvortil c. 8 Km. Nuværende Ejer: *Peder Frøkjær*, som købte Gaarden i Juli 1892, er født i Nors 25. Jan. 1867 og gift med *Kirstine Poulsen*, født i Skjoldborg 16. Febr. 1869.

Matr.-Nr. 1a m. fl. af Aas. Hartkorn 4 Tdr. 4 Skpr. 2 Fdkr. 1 Alb. Ejendomsskyld 35,000 Kr. Brandassurance for Hovedb. 6,000 Kr., for Avlsb. 7,900 Kr. Gaardens samlede Areal 60 Tdr. Ld., deraf Ager 58, Mose $\frac{1}{2}$, Skov $\frac{1}{2}$, Have og Gaardsplads 1. Agermarken drives i en 7 Marksdrift: Byg, Havre, Roer, Byg, Havre og 2aars Græs. Jordens Bonitet er dels Ler-, dels Sandmuld paa blandet Underlag. Besætningen bestaar af 7 Malkekøer foruden c. 20 Stkr. Ungkvæg og Kalve, 1 Tyr, 4 Heste, 1 Plag samt 11 Faar. Sidste Aar solgtes c. 30 Fedesvin. Kvægbesætningen, der er af blandet Race, vedligeholdes hovedsagelig ved Indkøb.

Brydevig har formentlig i sin Tid været Fæste under det daværende Stamhus Todbøl og maa i saa Fald være frikøbt i 1790erne. Den nuværende Ejer har købt af Poul Nørgaard, som havde taget Ejendommen i Arv efter sin Fader, Jens Nørgaard.

Gaarden ligger meget smukt ved Thisted-Vildsund Landevej med vid Udsigt over Fjorden. Alle Bygningerne er af Grundmur, Hovedb. med Cementstenstag, Avlsb. med Straa. Hovedb., der ligger i S., omgven af den store, kønne Have, er opført 1904, Staldlængen 1888 og Laden 1864.

Anders Jensens Gaard i Aas, Skjoldborg Sogn. Postforb. og St.: Thisted, hvortil c. 8 Km. Nuværende Ejer: *Anders Jensen*, som købte Gaarden i Juni 1897, er født i Skinnerup 9. Marts 1861 og gift med *Maren Havsgaard Poulsen*, født i Nors 8. Oktbr. 1859.

Matr.-Nr. 2a m. fl. af Aas. Hartkorn 6 Tdr. 4 Skpr. 3 Fdkr. $\frac{1}{4}$ Alb. Ejendomsskyld 36,000 Kr. Brandassurance for Hovedb. 4,500 Kr., for Avlsb. 7,500 Kr. Gaardens samlede Areal $81\frac{1}{2}$ Td. Ld., deraf Ager $67\frac{1}{2}$, Eng 2, Mose 1, Skov 5, Hede og Overdrev 5, Have og Gaardsplads 1. Agermarken drives i en 7 Marksdrift: Helbrak, Vintersæd, Byg, Havre, Havre og 2aars Græs. Jordens Bonitet er hovedsagelig god Lermuld paa Lerunderlag. Besætningen bestaar af 9 Malkekøer foruden c. 20 Stkr. Ungkvæg og Kalve, 4 Heste, 2 Plage og Føl samt 10 Faar. Sidste Aar solgtes c. 40 Fedesvin. Kvægbesætningen, der er af blandet Race, vedligeholdes kun delvis ved eget Tillæg.

Ejendommen er antagelig købt fri af Jens Madsen, da Stamhuset Todbøl i 1790erne blev nedlagt og dets Fæstegaarde bortsolgt. Jens Madsen overdrog saa i 1839 Gaarden til sin Søn, Anders Jensen, hvis Enke, Maren Jensdatter, i 1852 ægtede Christian Pedersen, den nuværende Ejers Plejefader, efter hvem han har taget Ejendommen i Arv.

Gaarden ligger meget smukt ved Thisted-Vildsund Landevej med vid Udsigt over Fjorden til Mors og Egnene omkring Sennels. Bygningerne er opførte omkring Midten af forrige Aarhundrede, alle af Grundmur med Straatage. Hovedb. ligger mod N., omgven af Haven. De faste Maskiner drives ved Vindmotor. Jorderne ligger samlede omkring Gaarden.

Thomas Boesens Gaard i Aas, Skjoldborg Sogn. Postforb. og St.: Thisted, hvortil c. 8 Km. Nuværende Ejer: *Thomas Boesen*, som købte Gaarden 1. April 1884, er født paa Kronborg ved Thisted 12. Decbr. 1863 og gift med *Johanne Pedersen*, født i Hinding 28. Decbr. 1865.

Matr.-Nr. 4a m. fl. af Aas. Hartkorn 8 Tdr. 3 Fdkr. $\frac{1}{4}$ Alb. Ejendomsskyld 50,000 Kr. Brandassurance for Hovedb. 4,500 Kr., for Avlsb. 9,000 Kr. Gaardens samlede Areal 75 Tdr. Ld., deraf Ager 69, Eng 5, Have og Gaardsplads 1. Agermarken drives dels i en 6 Marksdrift: Byg, Havre, Roer, Havre og 2aars Græs, dels i en 7 Marksdrift: Helbrak, Hvede, Havre, Blandsæd og 3aars Græs. Jordens Bonitet er god Lermuld paa Lerunderlag. Besætningen bestaar af 8 Malkekøer foruden c. 30 Stkr. Ungkvæg og Kalve, 5 Heste, 2 Plage og Føl samt 11 Faar. Sidste Aar solgtes c. 40 Fedesvin. Kvægbesætningen, der er af blandet Race, vedligeholdes hovedsagelig ved Indkøb.

Ejendommen har formentlig som det meste af Skjoldborg Sogn hørt til det nu forlængst nedlagte Stamhus Todbøl, hvis Bøndergods blev frasolgt i 1790erne. Kort efter ejedes den af Chr. Lyhne, der c. 1850 overdrog den til sin Søn, Peder Lyhne, der som 1879 solgte til Berthel Peder Nørgaard, af hvem den nuværende Ejer har købt.

Gaarden ligger Ø. for Thisted-Vildsund Landevej, højt og frit med en henrivende smuk Udsigt over Fjorden og Thisted Bredning med Mors og Hillerslev Herred i Baggrunden. Alle Bygningerne er af Grundmur. Avlsb., der er opførte i 1880erne, bærer Paptage, medens Hovedb., der er opført 1868, er straatækket; den ligger mod N., omgven af Haven, der fortsættes af et Læbælte mod V. Til Drift af de faste Maskiner benyttes Vindmotor.

Hornstrupgaard, Kallerup Sogn. Postforb. og St.: Todbøl, hvortil c. 2 Km. Gaarden ligger c. 9 Km. fra nærmeste Købstad, Thisted. Nuværende Ejer: *Jens Andersen Hornstrup*, som overtog Gaarden 1. Novbr. 1911, er født paa Ejendommen 3. Marts 1875.

Matr.-Nr. 2a og b m. fl. af Kallerup. Hartkorn 8 Tdr. 1 Skp. 2 Fdkr. Ejendomsskyld 48,000 Kr. Brandassurance for Hovedb. 5,000 Kr., for Avlsb. 12,450 Kr. Gaardens samlede Areal $178\frac{1}{2}$ Td. Ld., deraf Ager 131, Eng 24, Skov 10, Hede og Overdrev 10, Veje 8, Have og Gaardsplads $1\frac{1}{2}$. Agermarken drives i en 8 Marks-

drift: Havre, Byg, Roer, Havre og 4aars Græs. Jordens Bonitet er sandmuldet paa blandet Underlag. Besætningen bestaar af 10 Malkekøer foruden 50 Stkr. Ungkvæg og Kalve, 6 Heste, 3 Plage og Føl samt 23 Faar. Sidste Aar solgtes c. 20 Fedesvin. Kvægbesætningen, der er af blandet Race, vedligeholdes hovedsagelig ved Indkøb.

Hornstrupgaard hørte i sin Tid til Stamhuset Todbøl, der oprettedes 1782 for allerede 1799 at blive substitueret med en Fideikommiskapital og nedlagt. Hornstrupgaard var den Gang kun paa 6 Tdr. Hartkorn, men da selve Todbøl Hovedgaardsmark i de nærmest følgende Aar blev udparcelleret, tillagdes der Gaarden »en stor Deel Udmark og Hede af Todbøls fri Hovedgaards Taxt, som udgjør 4½ Td. Hartkorn«. Derved naaede man paa Hornstrupgaard at kunne saa 70 Tdr. Korn og at holde 28 Fækreaturer, 8 Heste og 60 Faar. 1818 købte den nuværende Ejers Bedstefader, Niels Chr. Andersen, Gaarden ved Auktion efter Christian Teglbørner, og efterfulgtes 1861 af sin Søn, Anders Nielsen, efter hvem den nuværende Ejer har taget den i Arv.

Den anselige Gaard ligger tæt N. for Vejen fra Hundborg til Skjoldborg, højt og frit med god Udsigt mod V. og S. Alle Bygningerne er af Grundmur, tækkede med Pap og Straa. Til Drift af de faste Maskiner haves Husmølle.

Vester Krogsgaard, Nørhaa Sogn. Postforb. og St.: Snedsted, hvortil c. 4 Km. Gaarden ligger c. 17 Km. fra nærmeste Købstad, Thisted. Nuværende Ejer: *Jens Jensen Winther*, som købte Gaarden 1. April 1911, er født i Førby 12. Decbr. 1875.

Matr.-Nr. 13a m. fl. af Nørhaa. Hartkorn 5 Tdr. 1 Skp. 2 Fdkr. 2 Alb. Ejendoms skyld 43,000 Kr. Brandassurance for Hovedb. 7,370 Kr., for Avlsb. 11,620 Kr. Gaardens samlede Areal 67 Tdr. Ld., deraf Ager 58½, Mose 1½, Hede og Over-



Vester Krogsgaard.

drev 6, Have og Gaardsplads 1. Agermarken drives i en 7 Marksdrift: Roer, 6rd. Byg, Blandsæd, Havre og 3aars Græs. Jordens Bonitet er god Muld paa Lerunderlag. Besætningen bestaar af 8 Malkekøer foruden 32 Stkr. Ungkvæg og Kalve, 4 Heste, 2 Plage og 4 Faar. Sidste Aar solgtes c. 20 Fedesvin. Kvægbesætningen, der er af blandet Race, vedligeholdes kun delvis ved eget Tillæg.

Vester Krogsgaard's ældst kendte Ejer var gamle Peder Krogsgaard, der allerede ejede den omkring 1850, og som c. 1870 solgte den til Jens Chr. Nørgaard. Han solgte kort efter Gaarden til Mads Foged, men overtog den efter nogle faa Aars Forløb igen og overdrog den 1884 til sin Søn, Christian Nørgaard. Denne beholdt den kun i c. 3 Aar og solgte den derefter til Niels Jensen Faddersbøl, som samtidig overdrog den til sin Svigersøn, Niels Korsgaard Yde. Efter dennes Død den 22. Maj 1900 sad hans Enke inde med Ejendommen, til hun solgte den til den nuværende Ejer.

Gaarden ligger umiddelbart S. for Landevejen Vildsund-Stenbjerg, omgivet mod S. af Have og Plantninger. Alle Bygningerne er af Grundmur, tækkede med Straa og Tagpap. Størsteparten af Jorderne ligger samlede ved Gaarden; 13 Tdr. Ld. er dog fraliggende c. 1 Km. mod N.

Øster Krogsgaard, Nørhaa Sogn. Postforb. og St.: Snedsted, hvortil c. 5 Km. Gaarden ligger c. 18 Km. fra nærmeste Købstad, Thisted. Nuværende

Ejer: *Jens Røjkjær Lyhne*, som overtog Gaarden 1. Febr. 1910, er født paa Elstedgaard 10. Novbr. 1883 og gift med *Marie Kirstine Godiksen*, født i Skræm 25. April 1884.

Matr.-Nr. 14a m. fl. af Nørhaa. Hartkorn 5 Tdr. 2 Fdkr. 1 Alb. Ejendoms-skyld 41,000 Kr. Brandassurance for Hovedb. 4,400 Kr., for Avlsb. 15,500 Kr. Gaardens samlede Areal 62 Tdr. Ld., deraf Ager 60, Mose 1, Have og Gaardsplads 1. Agermarken drives i en 7 Marksdrift: Havre, Roer, Byg, Havre og 3aars Græs. Jordens Bonitet er god Muld paa Lerunderlag. Besætningen bestaar af 10 Malkekøer foruden c. 40 Stkr. Ungkvæg og Kalve, 1 Tyr, 7 Heste, 1 Plag og 4 Faar. Sidste Aar solgtes c. 30 Fedesvin. Kvægbesætningen, der er af blandet Korthornsrace, vedligeholdes kun delvis ved eget Tillæg.



Øster Krogsgaard.

Øster Krogsgaard's ældst kendte Ejer var *Jørgen Jørgensen*, som omkring 1860 solgte den til *Christian Larsen*, der mageskiftede den bort, hvorefter den kom til *Jens Søndergaard Andersen*. Han mageskiftede i 1883 Gaarden bort til *Christen Lyhne Jensen*, der allerede 1885 afgik ved Døden, hvorpaa hans Enke, *Dorthe Marie Nørgaard*, sad inde med Ejendommen, til hun overdrog den til sin Søn, den nuværende Ejer.

Gaarden ligger ved Landevejen fra Vildsund til Stenbjerg. Hovedb. er opført 1840 i den s.-Side af Gaardspladsen, Avlsb. i 1907. Til Drift af de faste Maskiner er opstillet Vindmotor. S. for Gaarden strækker sig den kønne, vel holdte Have.

Mads Foged Kjærgaards Gaard i Nørhaa, Nørhaa Sogn. Postforb. og St.: Snedsted, hvor c. 5 Km. Gaarden ligger c. 18 Km. fra nærmeste Købstad, Thisted. Nuværende Ejer: *Mads Foged Kjærgaard*, som overtog Gaarden 1. April 1903, er født paa Ejendommen 16. Decbr. 1865 og gift med *Kirstine Krogsgaard*, født i Hundborg 28. Juni 1884.

Matr.-Nr. 17 m. fl. af Nørhaa. Hartkorn 4 Tdr. 4 Skpr. 2½ Alb. Ejendoms-skyld 35,000 Kr. Brandassurance for Hovedb. 4,600 Kr., for Avlsb. 6,400 Kr. Gaardens samlede Areal 57½ Td. Ld., deraf Ager 56½, Have og Gaardsplads 1. Agermarken drives i en 8 Marksdrift: Byg, ½ Rug ½ Havre, Roer, Havre og 4aars Græs. Jordens Bonitet er Lermuld. Besætningen bestaar af 6 Malkekøer foruden 30 Stkr. Ungkvæg og Kalve, 4 Heste, 2 Plage og Føl samt 4 Faar. Sidste Aar solgtes c. 30 Fedesvin. Kvægbesætningen, der er af blandet Korthornsrace, vedligeholdes hovedsagelig ved Indkøb.

Den ældst kendte Ejer var *Anders Kjærgaard*, som c. 1850 overdrog Ejendommen til sin Søn, *Mathias Kjærgaard*, den nuværende Ejers Fader, efter hvem han har taget den i Arv.

Gaarden ligger c. 400 M. N. for Vejen fra Snedsted til Stenbjerg og er opført af Grundmur med Straatage. Hovedb. er opført 1858, Avlsb. senere til forskellige Tider. Jorden ligger i to Afdelinger tæt ved Gaarden.

Legind, Nørhaa Sogn. Postforb. og St.: Snedsted. Gaarden ligger c. 17 Km. fra nærmeste Købstad, Thisted. Nuværende Ejer: *Christen Nielsen*, som købte Gaarden 1. Oktbr. 1902, er født i Vestervig 23. Novbr. 1876 og gift med *Marie Andersen*, født i Vestervig 26. Oktbr. 1876.

Matr.-Nr. 1a m. fl. af Nørhaa. Hartkorn 7 Tdr. 4 Skpr. 1 Fdkr. $\frac{3}{4}$ Alb. Ejendomsskyld 50,000 Kr. Gaardens samlede Areal 145 Tdr. Ld., deraf Ager 139. Eng 4, Mose 1, Have og Gaardsplads 1. Af Agermarken drives 125 Tdr. Ld. i en 6 Marksdrift: Roer, Byg, Havre og 3aars Græs; 14 Tdr. Ld. drives for sig uden noget egentligt Sædskifte. Jordens Bonitet er god Muld paa Lerunderlag; c. 1 M. under Overfladen findes Kalk. Besætningen bestaar af 10 Malkekøer foruden 35 Stkr. Ungkvæg og Kalve, 1 Tyr, 15 Fedekreaturer, 6 Heste, 3 Flage og Føl samt 10 Faar. Sidste Aar solgtes c. 60 Fedesvin. Kvægbesætningen, der er af blandet Race, vedligeholdes hovedsagelig ved Indkøb.

Legind (Legin, Lægind) er en gammel Gaard, som endnu 1548 hørte under Vestervig Kloster. I 1802 omtales dens Jorder af Pastor Knud Aagaard som særlig sunde (Kalkunderlaget) og derfor fremfor de øvrige Gaarde i Sognet skikket til Rugsæd, som den Gang — før Afvandingen var udført — ofte kun vanskeligt lykkedes paa de Kanter af Landet. Paa den Tid var Legind c. $9\frac{1}{2}$ Td. Hartkorn stor, og dens aarlige Høavl ansloges til c. 80 Læs. I nærliggende Brinker og Bakker er gennem mere end 100 Aar brudt Kalksten. Den ældst kendte Ejer i nyere Tid var Vad, som c. 1885 overdrog Ejendommen til sin Svigersøn, Christian Nørgaard, af hvem den nuværende Ejer har købt.

Gaarden ligger meget smukt tæt N. for Ove Sø, over hvilken der er en henrivende Udsigt til de høje Bakkedrag og Plantagerne mod S. og V. Bygningerne er opførte 1899 efter Ildsvaade og er alle af Grundmur, Hovedb. tækket med Cementsten, Avlsb. tækkede med Tagpap. S. for Hovedb. strækker sig Haven, der rummer en Mængde gode Frugttræer.

Niels Chr. Harkjærs Gaard i Snedsted, Snedsted Sogn. Postforb. og St.: Snedsted, hvortil c. $\frac{1}{2}$ Km. Gaarden ligger c. 13 Km. fra nærmeste Købstad, Thisted. Nuværende Ejer: *Niels Christian Harkjær*, som købte Gaarden 1. April 1879, er født i Toddbøl 11. Septbr. 1851 og gift med *Marie Elisabeth Jacobsen*, født i Aarup 7. Juli 1857.

Matr.-Nr. 7a m. fl. af Snedsted. Hartkorn 4 Tdr. 3 Fdkr. $\frac{3}{4}$ Alb. Ejendomsskyld 39,000 Kr. Brandassurance for Hovedb. 5,600 Kr., for Avlsb. 14,480 Kr. Gaardens samlede Areal 52 $\frac{1}{2}$ Td. Ld., deraf Ager 45 $\frac{1}{2}$, Eng 6, Have og Gaardsplads 1. Agermarken drives i en 8 Marksdrift: Havre, Roer, $\frac{1}{2}$ Byg $\frac{1}{2}$ Havre, 6rd. Byg, Havre og 3aars Græs. Jordens Bonitet er god Lermuld paa Lerunderlag. Besætningen bestaar af 6 Malkekøer foruden 34 Stkr. Ungkvæg og Kalve, 4 Heste, 2 Plage og Føl samt 4 Faar. Sidste Aar solgtes c. 30 Fedesvin. Kvægbesætningen, der er af blandet Race, vedligeholdes hovedsagelig ved Indkøb.

Den tidligst kendte Ejer var Christen Nielsen, hvem Gaarden tilhørte omkring 1820. Fra 1850 ejedes den af Lars Christensen Kusk, som 1870 efterfulgtes af sin Søn, af hvem den nuværende Ejer har købt.

Gaarden ligger ved Landevejen Vildsund-Stenbjerg og var oprindelig betydeligt større end nu, men efterhaanden er der frasolgt en Mængde Parceller, paa hvilke nu Snedsted Stationsby ligger. Bygningerne er af Grundmur, tækkede dels med Spaan, dels med Straa. Hovedb., der ligger mod N., er opført 1850, medens den nuværende Ejer har ladet Størsteparten af Avlsb. opføre. Af Jorderne ligger c. $\frac{2}{3}$ samlede ved Gaarden, medens c. $\frac{1}{3}$ er fraliggende c. 600 M. mod S.

Berstedgaard, Snedsted Sogn. Postforb. og St.: Snedsted, hvortil c. 2 Km. Gaarden ligger c. 11 Km. fra nærmeste Købstad, Thisted. Nuværende Ejer: *Hans Peder Pedersen Langgaard*, som købte Gaarden 1. Novbr. 1910, er født i Oddeby 27. Septbr. 1869 og gift med *Ane Kathrine Larsen Kjær*, født i Vorring 1. Septbr. 1865.

Matr.-Nr. 4a m. fl. af Bersted. Hartkorn 4 Tdr. 3 Skpr. 2 Fdkr. $2\frac{3}{4}$ Alb. Ejendomsskyld 45,000 Kr. Brandassurance for Hovedb. 8,400 Kr., for Avlsb. 14,000 Kr. Gaardens samlede Areal 91 Tdr. Ld., deraf Ager 89, Have og Gaardsplads 2. Agermarken drives i en 8 Marksdrift: Havre, Helbrak, Rug, $\frac{1}{2}$ Roer $\frac{1}{2}$ Blandsæd, Havre og 3aars Græs. Jordens Bonitet er god Muld paa noget uens-

artet Underlag. Besætningen bestaar af 10 Malkekøer foruden c. 40 Stkr. Ungkvæg og Kalve, 1 Tyr, 6 Heste, 2 Føl og 6 Faar. Sidste Aar solgtes c. 35 Fedesvin. Kvægbesætningen, der er af blandet Korthornsrace, vedligeholdes kun delvis ved eget Tillæg.



Berstedgaard.

Berstedgaard's ældst kendte Ejer var Svend Nielsen, af hvis Svigersøn, Peder Jacobsen Nørgaard, den nuværende Ejer har købt.

Gaarden ligger omtrent midt paa sine Jorder, omgivet mod S. af en stor, gammel Have med rig Beplantning af Elm, Ahorn og Bøg. Hovedb. er opført 1857, Avlsb. 1877. Alt er af Grundmur, Hovedb. tækket med Cementsten, Hestestalden med Tagpap og de øvrige Avlsb. med Straa. De faste Maskiner drives ved Husmølle. — I den s. Side af Berstedgaard Mark ligger en stor, smuk Kæmpehøj, »Grydehøj« kaldet, som paa Nationalmusæets Foranstaltning er fredlyst.

Harring Hedegaard, Harring Sogn. Postforb. og St.: Hørdum, hvortil c. 2½ Km. Gaarden ligger c. 15 Km. fra nærmeste Købstad, Thisted. Nuværende



Harring Hedegaard.

Ejer: *Anders Christian Jepsen*, som købte Gaarden 1. Juli 1908, er født i Elsted 14. Jan. 1863 og gift med *Christiane Christensen Tange*, født i Brund 17. Decbr. 1875.

Matr.-Nr. 8c m. fl. af Harring. Hartkorn 1 Td. 1 Skp. 1 Fdkr. 1¼ Alb. Ejendoms skyld 35,000 Kr. Brandassurance for Hovedb. 6,000 Kr., for Avlsb. 12,000 Kr.

Gaardens samlede Areal 68 Tdr. Ld., deraf Ager 67, Have og Gaardsplads 1. Af Agermarken drives 50 Tdr. Ld. i en 8 Marksdrift: Havre, Roer, Havre, Blandsæd og 4aars Græs; 17 Tdr. Ld. i en 7 Marksdrift: Helbrak, Rug, $\frac{1}{2}$ Havre $\frac{1}{2}$ Roer, Havre og 3aars Græs. Jordens Bonitet er Muld, tildels paa Lerunderlag. Besætningen bestaar af 10 Malkekøer foruden 30 Stkr. Ungkvæg og Kalve, 1 Tyr, 4 Heste, 3 Plage og Føl samt 7 Faar. Sidste Aar solgtes c. 30 Fedesvin. Kvægbesætningen, der er af blandet Race, vedligeholdes kun delvis ved eget Tillæg.

Harring Hedegaard's Jorder laa endnu for en god Menneskealder siden hen i Lynghede. Men c. 1880 sammenkøbte Johannes Nybo den af en Del forskellige Parceller, opbyggede Gaarden og overdrog den i 1902 til sin Søn, N. Chr. Nybo, af hvem den nuværende Ejer har købt.

Gaarden ligger c. $1\frac{1}{2}$ Km. SV. for Harring Kirke, omgivet af sine Jorder. Bygningerne er af Grundmur, Hovedb. tækket med Cementsten, Staldlængerne med Tagpap og Laden med Straa. Hovedb. ligger mod S. De faste Maskiner drives ved Husmølle.

Martin J. Hammers Gaard i Stagstrup, Stagstrup Sogn. Postforb.: Hørdum, og St.: Snedsted, hvortil c. 5 Km. Gaarden ligger c. 11 Km. fra nærmeste Købstad, Thisted. Nuværende Ejer: *Martin Jensen Hammer*, som overtog Gaarden 24. Novbr. 1908, er født i Skyum 6. Juni 1882 og gift med *Karen Jensen Uhrbrand*, født i Vilsted 21. Marts 1855.



M. J. Hammers Gaard.

Matr.-Nr. 4a m. fl. af Stagstrup. Hartkorn 4 Tdr. 3 Skpr. 4 Fdkr. 1 Alb. Ejendomsskyld 43,000 Kr. Brandassurance for Hovedb. 8,200 Kr., for Avlsb. 11,200 Kr. Gaardens samlede Areal 64 Tdr. Ld., deraf Ager 61, Mose 2, Have og Gaardsplads 1. Agermarken drives i en 8 Marksdrift: Havre, Roer, Byg, $\frac{1}{2}$ Havre $\frac{1}{2}$ Blandsæd, Havre og 4aars Græs. Jordens Bonitet er Lermuld paa Lerunderlag. Besætningen bestaar af 6 Malkekøer foruden 30 Stkr. Ungkvæg og Kalve, 2 Tyre, 4 Heste, 2 Plage og Føl samt 4 Faar. Sidste Aar solgtes c. 25 Fedesvin. Kvægbesætningen, der er af blandet Race, vedligeholdes hovedsagelig ved Indkøb.

Den nuværende Ejer har overtaget Ejendommen ved Giftermaal med Enken efter Christian Søndergaard, der selv havde erhvervet den ved at ægte sin Formand, Poul Jensens Frø.

Gaarden ligger tæt SØ. for Stagstrup Kirke, højt og smukt med vid Udsigt over det omliggende Thyland. Bygningerne er alle af Grundmur. Hovedb., der ligger mod N., er opført i 1912; det er en meget smuk, nu skifertækket Bygning. Avlsb. er tækkede med Tagpap og Straa; de agtes i 1913 fuldstændig ombyggede og moderniserede. Paa Laden er opstillet Klapsejlsmotor. Størstedelen af Jorderne ligger samlede omkring Gaarden; dog er c. 8 Tdr. Ld. fraliggende i kort Afstand mod N.

Nørgaard, Stagstrup Sogn. Postforb.: Hørdum, og St.: Snedsted, hvortil c. 4 Km. Gaarden ligger c. 9 Km. fra nærmeste Købstad, Thisted. Nuværende Ejer: *Peder Christian Nørgaard*, som købte Gaarden 11. Juni 1912, er født i Stagstrup 24. Jan. 1875 og gift med *Jensine Bisgaard*, født i Skyum 3. Maj 1890.

Matr.-Nr. 6a m. fl. af Stagstrup. Hartkorn 4 Tdr. 7 Skpr. 1 Fdkr. Ejendomsskyld 36,000 Kr. Brandassurance for Hovedb. 7,500 Kr., for Avlsb. 12,000 Kr. Gaardens samlede Areal 53 Tdr. Ld., deraf Ager 47, Eng 5, Have og Gaardsplads 1. Agermarken drives i en 8 Marksdrift: Havre, Byg, Havre, Roer, Havre og 3aars Græs. Jordens Bonitet er god Muld paa Lerunderlag. Besætningen bestaar af 6 Malkekøer foruden 25 Stkr. Ungkvæg og Kalve, 5 Heste samt 2 Plage og Føl. Sidste Aar solgtes c. 45 Fedesvin. Kvægbesætningen, der er af blandet Race, vedligeholdes hovedsagelig ved Indkøb.

Nørgaard skal i mere end 100 Aar være gaaet i Arv fra Fader til Søn i den nuværende Ejers Slægt, men har dog antagelig været blandt de Gaarde i Stagstrup, der omkring 1800 købtes fri fra Fæste under Hovedgaarden Øland, og mulig hørt til det Bøndergods i Stagstrup, som i det 16. og Begyndelsen af det 17. Aarhundrede tilhørte Gyldenstjerneerne paa Hovedgaarden Irup.



Nørgaard.

Gaarden ligger tæt S. for Stagstrup Kirke, højt og med køn Udsigt over Fjorden til Mors. Alle Bygningerne er opførte i 1895 af Grundmur med Paptage undtagen Laden, som er tækket med Straa. Hovedb. ligger mod N., omgivet af en stor Have. Til Drift af de faste Maskiner haves Vindmotor. Nørgaard ligger bekvemt for sine Jorder.

Stagstrupgaard, Stagstrup Sogn. Postforb.: Hørdum, og St.: Snedsted, hvortil c. 4 Km. Gaarden ligger c. 11 Km. fra nærmeste Købstad, Thisted. Nuværende Ejer: *Jens Matthias Nielsen Holm*, som overtog Gaarden 2. Jan. 1895, er født i Hørsted 21. Febr. 1866 og gift med *Johanne Nørgaard*, født paa Ejendommen 11. Jan. 1873.

Mart.-Nr. 7a m. fl. af Stagstrup. Hartkorn 6 Tdr. 1 Skp. 1 Fdkr. 2¼ Alb. Ejendomsskyld 40,000 Kr. Brandassurance for Hovedb. 4,500 Kr., for Avlsb. 10,200 Kr. Gaardens samlede Areal 76½ Td. Ld., deraf Ager 72½, Eng 1½, Mose 1½, Have og Gaardsplads 1. Agermarken drives i en 9 Marksdrift: Helbrak, Vintersæd, Byg, Roer, ½ Havre ½ Blandsæd, Havre og 3aars Græs. Jordens Bonitet er god Muld paa Lerunderlag. Besætningen bestaar af 6 Malkekøer foruden c. 35 Stkr. Ungkvæg og Kalve, 5 Heste, 3 Plage og Føl samt 10 Faar. Sidste Aar solgtes c. 30 Fedesvin. Kvægbesætningen, der er af blandet Kort-hornsrace, vedligeholdes hovedsagelig ved Indkøb.

Stagstrupgaard har formentlig i sin Tid, ligesom de fleste andre Gaarde i Stagstrup og Gjerup, været Fæste under Hovedgaarden Øland, men allerede 1802, da Sognepræsten Knud Aagaard udgav sin »Beskrivelse over Thy«, var Gaarden købt til Selveje og var ved Hjælp af Mergling begyndt at komme paa Fode, skønt de »vare for

15 Aar siden saa forarmede, at kun tvende Mænd kunde udrede deres Skatter og Landgilde«. Siden da har Stagstrupgaard ikke været i Handelen, men er gaaet i Arv i Fru Holms Slægt, indtil hendes Mand i 1895 overtog den efter sin Svigerfader, Christian Nørgaard.



Stagstrupgaard.

Gaarden ligger ved Thisted-Oddesund Landevej, omgivet mod N. af en stor, køn Have. Alle Bygningerne er opførte i 1870'erne af Grundmur med Straatage; kun den ø. Staldlænge er bygget i 1905 og tækket med Tagpap. Paa Laden er opstillet Husmølle. Navnlig mod V. er der en køn Udsigt fra Gaarden. — Paa Stagstrupgaard Mark findes to fredlyste Kæmpehøje, kaldet »Malthøje«.

Kirkegaard, Stagstrup Sogn. Postforb.: Hørdum, og St.: Snedsted, hvortil c. 6 Km. Gaarden ligger c. 12 Km. fra nærmeste Købstad, Thisted. Nuværende Ejer: *Christen Kløjgaard*, som overtog Gaarden i Aug. 1909, er født i Hillerslev Sogn 1. Decbr. 1870.



Kirkegaard.

Matr.-Nr. 13a m. fl. af Stagstrup. Hartkorn 4 Tdr. 3 Skpr. 2 Fdkr. 1¼ Alb. Ejendomsskyld 35,000 Kr. Brandassurance for Hovedb. 6,000 Kr., for Avlsb. 11,200 Kr. Gaardens samlede Areal 52 Tdr. Ld., deraf Ager 48, Eng 1, Mose 2, Have og Gaardsplads 1. Agermarken drives i en 8 Marksdrift: Havre, Byg, ½ Helbrak ½ Roer, ½ Rug ½ Blandsæd, Havre og 3aars Græs. Jordens Bonitet

er Lermuld paa Lerunderlag. Besætningen bestaar af 7 Malkekøer foruden 25 Stkr. Ungkvæg og Kalve, 4 Heste, 2 Plage og Føl samt 8 Faar. Sidste Aar solgtes c. 30 Fedesvin. Kvægbesætningen, der er af blandet Race, vedligeholdes kun delvis ved eget Tillæg.

Kirkegaard, der ligger umiddelbart NØ. for Stagstrup Kirke, menes at være en gammel Selvejergaard og har saaledes muligvis været en af de faa Gaarde i Sognet, der ikke var Fæste under Hovedgaarden Øland mod Slutningen af det 18. Aarhundrede. Ældst kendt af dens Ejere er Anders Christensen, som købte Ejendommen i 1842. Han døde 1887, hvorefter hans Enke overdrog den til deres Søn, Søren Christen Larsen, af hvem den nuværende Ejers Fader købte i 1894, efter hvem han har taget den i Arv.

Gaarden ligger højt og kønt med smuk Udsigt over Limfjorden og de omliggende Egne. Den paptækkede Hovedb. og den ene af Staldlængerne er byggede 1900, de øvrige Bygninger omkring 1855. Alle Bygningerne er af Grundmur, Avlsb. tækkede med Straa. Paa Laden er opstillet Klapsejlsmotor. Al Jorden ligger samlet omkring Gaarden.

Gjerupgaard, Stagstrup Sogn. Postforb. og St.: Hørdum, hvortil c. 8 Km. Gaarden ligger c. 13 Km. fra nærmeste Købstad, Thisted. Nuværende Ejer: *Jens Christian Pedersen*, som overtog Gaarden i Aug. 1886, er født paa Ejendommen 8. Maj 1860 og gift med *Elisabeth Friis Nyebøe*, født i Koldby Kro 5. Febr. 1857.



Gjerupgaard.

Matr.-Nr. 3a m. fl. af Gjerup. Hartkorn 7 Tdr. 4 Skpr. 3 Fdkr. 2¼ Alb. Ejendomsskyld 50,000 Kr. Gaardens samlede Areal 120 Tdr. Ld., deraf Ager 104½, Eng 4, Overdrev 10, Have og Gaardsplads 1½. Agermarken drives i en 9 Marksdrift: Helbrak, Rug, ½ Byg ½ Havre, ½ Roer ½ Byg, Havre og 4aars Græs. Jordens Bonitet er god Lermuld paa Lerunderlag. Besætningen bestaar af 10 Malkekøer foruden c. 50 Stkr. Ungkvæg og Kalve, 1 Tyr, 7 Heste, 3 Plage og Føl samt 18 Faar. Sidste Aar solgtes c. 25 Fedesvin. Kvægbesætningen, der er af blandet Race, vedligeholdes hovedsagelig ved Indkøb.

Gjerupgaard er mulig den Gaard i Gjerup, i hvilken Fru Anne Spend boede 1568, og som Henr. Linderot i 1689 solgte til Niels Nielsen i Lemvig. 1759 var den Fæste under Hovedgaarden Vadskjærgaard, kom 1776 under Hovedgaarden Højris, for sluttelig i 1795 at havne under Hovedgaarden Øland. Kort efter har den nuværende Ejers Bedstefader, Jens Christian Pedersen, købt Gaarden til fri Ejendom, efter Sigende for 600 Rbd. Han overdrog den 1. Jan. 1854 Gaarden til sin Søn, Peder Jensen, hvis Enke, Pauline Christensdatter, efter han Død i 1875 sad inde med Ejendommen til 1886, da hun overdrog den til sin Søn, den nuværende Ejer.

Gaarden ligger tæt Ø. for Vejen fra Haring til Vildsund med smuk Udsigt mod SØ. over Limfjorden og de omliggende Kystlinier. Hovedb. ligger mod S., omgivet af en stor, køn Have; den er opført 1832, medens Hestestalden er opført 1880, Laden og Kostalden i 1905. Alle Bygningerne er af Grundmur, tækkede med Straa og Pap. Paa Laden er opstillet Vindmotor. Jorderne ligger samlede omkring Gaarden med Undtagelse af c. 12 Tdr. Ld., der er fraliggende c. 1½ Km. mod N.

Søren M. P. Dybdahls Gaard i Sundby, Stagstrup Sogn. Postforb. og St.: Snedsted, hvortil c. 4 Km. Gaarden ligger c. 10 Km. fra nærmeste Købstad, Thisted. Nuværende Ejer: *Søren Matthias Pedersen Dybdahl*, som overtog Gaarden i Maj 1896, ef født i Gjerup 13. Aug. 1852 og gift med *Mette Kirstine Poulsen*, født paa Ejendommen 21. Decbr. 1864.

Matr.-Nr. 4b m. fl. af Sundby. Hartkorn 5 Tdr. 1 Skp. 1 Alb. Ejendomsskyld 35,000 Kr. Brandassurance for Hovedb. 4,000 Kr., for Avlsb. 5,900 Kr. Gaardens samlede Areal 63 Tdr. Ld., deraf Ager 57½, Eng 4½, Have og Gaardsplads 1. Af Agermarken drives 30 Tdr. Ld. i en 8 Marksdrift: Byg, Roer, Havre, Blandsæd, Havre og 3aars Græs; 24½ Td. Ld. i en anden 8 Marksdrift: Helbrak, Rug, Roer, Havre og 4aars Græs. Jordens Bonitet er god Muld dels paa Ler-, dels paa Sandunderlag. Besætningen bestaar af 8 Malkekøer foruden 22 Stkr. Ungkvæg og Kalve, 4 Heste, 2 Plage og Føl samt 6 Faar. Sidste Aar solgtes 18 Fedesvin. Kvægbesætningen, der er af blandet Race, vedligeholdes kun delvis ved eget Tillæg.



S. M. P. Dybdahls Gaard.

I Valdemars Jordebog nævnes Gaardene i Sundby som Kronens Ejendom. Senere splittedes de og hørte Tid efter anden under forskellige nordjyske Hovedgaarde, indtil de fleste af dem i Slutningen af det 18. Aarhundrede kom under Hovedgaarden Øland, hvorfra de kort efter købtes fri. Den nuværende Ejer har overtaget Ejendommen efter sin Svigermoder, Mette Jensen Kirk, hvis Mand, Niels Christian Poulsen, i 1888 var afgaaet ved Døden. Han havde i 1870erne købt Gaarden af Jens Larsen, dens tidligst kendte Ejer.

Gaarden ligger tæt ved Thisted-Vildsund Landevej med smuk Udsigt over Fjorden. Alle Bygningerne er opførte c. 1840 af Grundmur med Straatage, Hovedb. mod S. Paa Laden er opstillet Husmølle. Af Jorderne ligger Hovedparcellen omkring Gaarden, medens to mindre Parceller er fraliggende i kort Afstand mod Ø. og V.

Hassing Herred.

Østergaard, Sønderhaa Sogn. Postforb. og St.: Hørdum, hvortil c. 3 Km. Gaarden ligger c. 18 Km. fra nærmeste Købstad, Thisted. Nuværende Ejer: *Peder Christian Pedersen*, som købte Gaarden 15. April 1906, er født i Tømmerby 4. Febr. 1866 og gift med *Dorthea Nielsen*, født i Hvidbjerg 28. Decbr. 1865.

Matr.-Nr. 3a af Jestrup. Hartkorn 5 Tdr. 3 Skpr. 2 Fdkr. Ejendomsskyld 38,000 Kr. Brandassurance for Hovedb. 5,000 Kr., for Avlsb. 14,500 Kr. Gaardens samlede Areal 70½ Td. Ld., deraf Ager 68½, Mose 1, Have og Gaardsplads 1. Af Agermarken drives 58½ Td. Ld. i en 7 Marksdrift: Havre, Roer, Byg, ½ Rug ½ Havre og 3aars Græs; 10 Tdr. Ld. drives skiftevis med Rug, Havre og Græs. Jordens Bonitet er god Muld paa Lerunderlag. Besætningen bestaar af 14 Malkekøer foruden 36 Stkr. Ungkvæg og Kalve, 5 Heste, 2 Plage og 8 Faar. Sidste Aar solgtes c. 50 Fedesvin. Kvægbesætningen, der er af blandet Race, vedligeholdes hovedsagelig ved eget Tillæg.



Østergaard.

Østergaard har den nuværende Ejer købt af Christen Østergaard, som i 1892 havde arvet den efter sin Fader, Jacob Østergaard.

Gaarden ligger ved Vejen fra Jestrup til Hørsted, omgiven mod N. af Have og Plantninger. Alle Bygningerne er af Grundmur. De faste Maskiner drives ved Husmølle. Al Jorden ligger samlet omkring Gaarden.

Gadegaard, Sønderhaa Sogn. Postforb. og St.: Hørdum, hvortil c. 4 Km. Gaarden ligger c. 18 Km. fra nærmeste Købstad, Thisted. Nuværende Ejer: *Niels Møller*, som købte Gaarden i April 1889, er født i Jegstrup 24. Septbr. 1862 og gift med *Jane Vilhelmine Vang*, født paa Svankjærs Fabrik i Sundby 26. Novbr. 1875.

Matr.-Nr. 8a m. fl. af Jestrup. Hartkorn 7 Tdr. 4 Skpr. 2 Fdkr. 1½ Alb. Ejendomsskyld 45,000 Kr. Brandassurance for Hovedb. 10,000 Kr., for Avlsb. 13,500 Kr. Gaardens samlede Areal 100 Tdr. Ld., deraf Ager 98½, Mose ½, Have og Gaardsplads 1. Agermarken drives i en 8 Marksdrift: Havre, Roer, Blandsæd, Havre og 4aars Græs. Jordens Bonitet er overvejende god Muld paa Lerunderlag. Besætningen bestaar af 20 Malkekøer foruden 40 Stkr. Ungkvæg og Kalve, 2 Tyre, 6 Heste, 3 Plage og Føl samt 4 Faar. Sidste Aar solgtes c. 50 Fedesvin. Kvægbesætningen, der er af blandet Korthornsrace, vedligeholdes hovedsagelig ved eget Tillæg.

Gadegaard's ældst kendte Ejer var Jens Knattrup, der var født paa Ejendommen, og som c. 1866 opførte de nustaaende Bygninger. Han solgte den senere til Christian Mose, fra hvem den kom til Løjtnant Overgaard, der kort efter solgte til Købmand Gyrop, af hvem den nuværende Ejer har købt.

Gaarden ligger c. 1 Km. SØ for Sønderhaa Kirke, omgivet af sine Jorder. Alle Bygningerne er af Grundmur, Hovedb. tækket med Cementsten, Staldene med Tagpap og Laden med Straa. De faste Maskiner drives ved Husmølle. Hovedb. ligger mod N.,



Gadegaard.

omgivet af Have og Plantninger. Gadegaards Beliggenhed er meget smuk tæt ved Ove Sø og i et naturskønt Terræn, hvor dyrket Mark, Plantage og brune Lyngbanker veksler i broget Mangfoldighed.

Sønderhaa Præstegaard, Sønderhaa Sogn. Postforb. og St.: Hørдум, hvortil c. 5 Km. Gaarden ligger c. 18 Km. fra nærmeste Købstad, Thisted. Nuværende Beneficiarius: Pastor *J. P. E. Arboe*, som tiltraadte Embedet 17. Marts 1876, er født i Jyllinge 6. Juli 1864 og gift med *Marie Agathe Reiffenstein*, født i Helsingør 19. Decbr. 1863.

Matr.-Nr. 1 m. fl. af Sønderhaa. Hartkorn 8 Tdr. 6 Skpr. 3 Fdkr. 1½ Alb. Ejendomsskyld 48,000 Kr. Brandassurance for Hovedb. 10,000 Kr., for Avlsb. 11,000 Kr. Gaardens samlede Areal 175 Tdr. Ld., deraf Ager 98½, Eng 38, Mose 2, Hede og Overdrev 35, Have og Gaardsplads 1½. Avlingen er bortforpagtet til Forpagter *Vestergaard*. Agermarken drives i en 8 Marksdrift: Havre, ½ Helbrak ½ Roer, ½ Rug ½ Byg, Blandsæd, Havre og 3aars Græs. Jordens Bonitet er overvejende Lermuld. Besætningen bestaar af 16 Malkekøer foruden c. 35 Stkr. Ungkvæg og Kalve, 6 Heste, 4 Plage og Føl samt 20 Faar. Sidste Aar solgtes c. 30 Fedesvin. Kvægbesætningen, der er af blandet Korthornsrace, vedligeholdes tildels ved eget Tillæg.

Af en Præsteindberetning fra 1555 fremgaar det, at Adelsmanden Erik Lykke (Erick Løcke) havde paaført Præsten, Hr. Niels, en Trætte, idet han gjorde Fordring paa en Del af Præstekaldets Rettigheder. Den Gang udgjorde Mensalgodset til Sønderhaa Præstegaard 25 Bøndergaarde og 6 Boelsteder. 1571 kunde paa Præstegaardens Mark saaes 6 Tdr. Rug, 16 Tdr. Byg og 16 Tdr. Havre. 1625 var den aarlige Udsæd paa Sønderhaa Præstegaard i Indmarken (»Alsæde Jorden«) endnu kun 6 Tdr. Rug og 16 Tdr. Byg; og der tilføjes: »udi noget ondt Udmarksjord, i hvilket undertiden kan neppe avles et Læs efter hver Td. Udsæd, kan saaes af Havre 16 Tdr.« 1802 var Sønderhaa Præstegaard paa 10 Tdr. Hartkorn, og den aarlige Udsæd var da 8 Tdr. Rug, 10 Tdr. Byg og 20 Tdr. Havre.

Præstegaarden ligger c. 500 M. N for Sønderhaa Kirke, opført af Grundmur, Hovedb. med Cementstenstag, Avlsb. med Straatage. Selve Gaarden ligger lavt i det stærkt kuperede Terræn og gør med sin smukke Hovedb. i de naturskønne Omgivelser et meget kønt og tiltalende Indtryk.

Kjeldgaard, Sønderhaa Sogn. Postforb. og St.: Hørдум, hvortil c. 5 Km. Gaarden ligger c. 18 Km. fra nærmeste Købstad, Thisted. Nuværende Ejer: *Peder*

Christian Sørensen, som overtog Gaarden i Maj 1898, er født paa Ejendommen 16. Marts 1864 og gift med *Hedvig Nielsdatter Korsgaard*, født i Elsø 22. Decbr. 1875.

Matr.-Nr. 9 m. fl. af Sønderhaa. Hartkorn 5 Tdr. 1 Skp. 1 Fdkr. $\frac{1}{4}$ Alb. Ejendomsskyld 36,000 Kr. Brandassurance for Hovedb. 4,500 Kr., for Avlsb. 13,800 Kr. Gaardens samlede Areal 87 Tdr. Ld., deraf Ager $57\frac{1}{2}$, Eng 5, Mose $\frac{1}{2}$, Skov 1, Hede 22, Have og Gaardsplads 1. Af Agermarken drives 25 Tdr. Ld. i en 9 Marksdrift: Havre, Helbrak, Rug, Havre, Havre og 4aars Græs; $32\frac{1}{2}$ Td. Ld. i en 8 Marksdrift: 6rd. Byg, Blandsæd, Roer, Havre og 4aars Græs. Jordens Bonitet er god Muld paa dels Ler-, dels Sandunderlag. Besætningen bestaar af 10 Malkekøer foruden 28 Stkr. Ungkvæg og Kalve, 1 Tyr, 4 Heste, 2 Plage og 10 Faar. Sidste Aar solgtes 24 Fedesvin. Kvægbesætningen, der er af blandet Race, vedligeholdes kun delvis ved eget Tillæg.



Kjeldgaard.

Den nuværende Ejer har overtaget Kjeldgaard efter sin Fader, der i 1862 havde arvet den efter sin Svoger, Peder Christen Larsen, som havde den efter sin Fader, Lars Morsing.

Gaarden ligger c. 600 M. N. for Sønderhaa Kirke, omgivet mod N. af Have og Plantninger. Alle Bygningerne er af Grundmur, tækkede med Straa og Tagpap. Hovedb., som ligger mod N., er opført 1860, Avlsb. 1907. Til Drift af de faste Maskiner haves Vindmotor. Jorderne strækker sig væsentlig mod N. Paa Heden SV. for Gaarden ligger en Kæmpehøj, som paa Nationalmusæets Foranstaltning er fredlyst.

Christian A. Mouritsens Gaard i Sønderhaa, Sønderhaa Sogn. Postforb. og St.: Hørdum, hvortil c. 5 Km. Gaarden ligger c. 18 Km. fra nærmeste Købstad, Thisted. Nuværende Ejer: *Christian Andreas Mouritsen*, som overtog Gaarden 1. Maj 1872, er født i Øster Vandet 19. Aug. 1849 og gift med *Johanne Sørensen*, født paa Ejendommen 14. Aug. 1843.

Matr.-Nr. 10a m. fl. af Sønderhaa. Hartkorn 5 Tdr. 3 Skpr. 1 Fdkr. $\frac{1}{4}$ Alb. Ejendomsskyld 37,000 Kr. Brandassurance for Hovedb. 4,500 Kr., for Avlsb. 6,800 Kr. Gaardens samlede Areal 100 Tdr. Ld., deraf Ager 70, Mose 2, Hede 27, Have og Gaardsplads 1. Agermarken drives i to 8 Marksdrifter, den ene med: Helbrak, Rug, Havre, Havre og 4aars Græs, den anden med: Byg, $\frac{1}{2}$ Havre $\frac{1}{2}$ Blandsæd, Roer, Havre og 4aars Græs. Jordens Bonitet er Lermuld. Besætningen bestaar af 10 Malkekøer foruden 28 Stkr. Ungkvæg og Kalve, 2 Tyre, 5 Heste, 1 Plag og 7 Faar. Sidste Aar solgtes c. 20 Fedesvin. Kvægbesætningen, der er af blandet Race, vedligeholdes kun delvis ved eget Tillæg.

Gaarden ligger c. 600 M. N. for Sønderhaa Kirke, opført af Grundmur, tækket med Straa og Pap. Hovedb. ligger mod N., omgivet af Have og Plantning. Al Jorden ligger

samlet ved Gaarden, hvis Beliggenhed i den kuperede, naturskønne Egn er meget k n og hyggelig.

S nderhaagaard, S nderhaa Sogn. Postforb. og St.: H rdum, hvortil c. 5 Km. Gaarden ligger c. 18 Km. fra n rmeste K bstad, Thisted. Nuv rende Ejer: *Ole Christian Krogsgaard* som overtog Gaarden 1. Maj 1891, er f dt i Adb l 8. April 1855 og gift med *Karen Marie Nielsen*, f dt i Vesterby 29. Aug. 1872.

Matr.-Nr. 15 m. fl. af S nderhaa. Hartkorn 6 Tdr. 3 Fdkr. Ejendomsskyld 37,000 Kr. Brandassurance for Hovedb. 4,000 Kr., for Avlsb. 12,500 Kr. Gaardens samlede Areal 98 Tdr. Ld., deraf Ager 72, Eng $\frac{1}{2}$, Mose $\frac{1}{2}$, Skov 6, Hede 18, Have og Gaardsplads 1. Af Agermarken drives 36 Tdr. Ld. i en 7 Marksdrift: Havre, Helbrak, Rug, Havre og 3aars Gr s; 36 Tdr. Ld. i en 6 Marksdrift: 6rd. Byg, Roer, Havre og 3aars Gr s. Jordens Bonitet er god Muld paa Lerunderlag. Bes tningen bestaar af 8 Malkek er foruden 36 Stkr. Ungkv g og Kalve, 2 Tyre, 5 Heste, 4 Plage og 8 Faar. Sidste Aar solgtes c. 40 Fedesvin. Kv gbes tningen, der er af blandet Race, vedligeholdes kun delvis ved eget Till g.



S nderhaagaard.

S nderhaagaard, som sandsynligvis er i alt Fald en Del af den gamle S degaard Haagaard, der i 1481 tilh rte en Niels Pedersen og i 1568 Fru Ide H g, ejedes i Begyndelsen af forrige Aarhundrede af Jens Haagaard, der solgte til Peder Gyrupe, af hvem Hjort k bte 1858. Allerede 1862 gik imidlertid Ejendommen til Auktion og solgtes til den nuv rende Ejers Fader, efter hvem han har overtaget den.

Gaarden ligger overordentlig smukt mellem Ove S  og Gyrupe S  kort NV. for S nderhaa Kirke. Egnen er meget malerisk og afvekslende med Plantager og brune Lyngbanker indspr ngt mellem Enge og dyrkede Agre. Hovedb., der ligesom Laden er straat kket, er opf rt 1850, medens Avlsb., af hvilke Staldl ngerne er t kkede med Spaan og Tagpap, er opf rte i 1906 og 1912. De faste Maskiner drives ved Vindmotor. Hele Ejendommen ligger samlet ved Gaarden undtagen Heden, der er fraliggende c. 1 Km. mod S. ved Ove S .

Gyrupegaard, S nderhaa Sogn. Postforb. og St.: H rdum, hvortil c. 7 Km. Gaarden ligger c. 18 Km. fra n rmeste K bstad, Thisted. Nuv rende Ejer: *Ole Nicolajsen*, som overtog Gaarden 1. April 1877, er f dt paa Ejendommen 6. Juli 1849 og gift med *Johanne N rgaard Pedersen*, f dt i Bedsted 12. Juli 1861.

Matr.-Nr. 1 m. fl. af Gyrupe. Hartkorn 8 Tdr. 5 Skpr. 3 Fdkr. 1 Alb. Ejendomsskyld 50,000 Kr. Brandassurance for Hovedb. 9,000 Kr., for Avlsb. 14,000 Kr. Gaardens samlede Areal 220 Tdr. Ld., deraf Ager 180, Mose og K r 20, Hede $18\frac{1}{2}$, Have og Gaardsplads $1\frac{1}{2}$. Af Agermarken drives 100 Tdr. Ld. i en 8 Marksdrift: Havre, Roer, Byg, Havre og 4aars Gr s; 80 Tdr. Ld. i en anden 8 Marksdrift: Helbrak, Rug, Havre og 5aars Gr s. Jordens Bonitet er letmuldet paa

blandet Underlag. Besætningen bestaar af 14 Malkekøer foruden c. 40 Stkr. Ungkvæg og Kalve, 2 Tyre, 8 Heste, 3 Plage og Føl samt 40 Faar. Sidste Aar solgtes c. 40 Fedesvin. Kvægbesætningen, der er af blandet Korthornsrace, vedligeholdes kun delvis ved eget Tillæg.

Gyrupgaard (Gyrdrupgaard) tilhørte 1450 Adelsmanden Niels Jensen og 1462 Bord Jensen. 1802 taler Pastor Knud Aagaard om 2 »eenlige Gaarde«, Gyrupgaardene, som »have noget Fiskeri« i Gyrup og Ove Søer. Den nuværende Ejers Oldefader menes at have ejet Gaarden i sidste Halvdel af det 18. Aarhundrede, og siden da er den gaaet i Arv i samme Slægt.

Gaarden ligger meget smukt i et Dalstrøg umiddelbart V. for Gyrup Sø, omgivet mod N. og V. af høje, brune Lyngbakker. Bygningerne er alle af Grundmur, Hovedb. tækket med Cementsten, Avlsb. med Rør. I Gyrup Moser er fra Tid til anden sket Fund af Hasselnødder og af store Træstammer og Rødder, — Minder fra den Tid, da Egnene her var klædte med Storskov.

Poul H. J. Kjeldgaards Gaard i Hørsted, Hørsted Sogn. Postforb. og St.: Hørstum, hvortil c. 3 Km. Gaarden ligger c. 18 Km. fra nærmeste Købstad, Thisted. Nuværende Ejers: Sognefoged *Poul Houe Jensen Kjeldgaard*, som købte



P. H. J. Kjeldgaards Gaard.

Gaarden 25. April 1890, er født paa Ejendommen 15. Marts 1858 og gift med *Inger Marie Harkjær*, født i Todbøl 28. Maj 1858.

Matr.-Nr. 12 m. fl. af Hørsted. Hartkorn 5 Tdr. 5 Skpr. 3 Fdkr. $\frac{1}{2}$ Alb. Ejendomsskyld 39,000 Kr. Brandassurance for Hovedb. 6,500 Kr., for Avlsb. 13,500 Kr. Gaardens samlede Areal 96 Tdr. Ld., deraf Ager 90 $\frac{1}{2}$, Mose 4, Have og Gaardsplads 1 $\frac{1}{2}$. Af Agermarken drives 76 $\frac{1}{2}$ Td. Ld. i en 7 Marksdrift: Havre, Byg, Roer, Havre og 3aars Græs; 14 Tdr. Ld. drives med samme Afrøder, men der tages Roerne før Bygget. Jordens Bonitet er overvejende god Muld paa Lerunderlag. Besætningen bestaar af 6 Malkekøer foruden 54 Stkr. Ungkvæg og Kalve, 6 Heste, 2 Plage og 6 Faar. Sidste Aar solgtes c. 40 Fedesvin. Kvægbesætningen, der er af blandet Race, vedligeholdes hovedsagelig ved Indkøb.

Gaarden skal være gammelt Selveje. Den nuværende Ejers Bedstefader, Poul Kjeldgaard, ejede den gennem det meste af første Halvdel af forrige Aarhundrede og efterfulgtes af sin Søn, Jens Poulsen Kjeldgaard, den nuværende Ejers Fader, efter hvem han har taget Ejendommen i Arv.

Gaarden ligger SØ. for Hørsted Kirke, højt og med en køn Udsigt mod S. og Ø. Bygningerne er grundmurede med Cementstenstag paa Hovedb., der er opført 1874, medens Avlsb., der er opførte 1892, for Størsteparten er tækkede med Straa. Det er Hensigten i Sommeren 1913 at bygge en stor, ny Lade. De faste Maskiner drives ved

Klapsejlsmotor. Hovedb. ligger mod N., omgivet af Have og Plantninger. Størstedelen af Jorderne ligger omkring Gaarden; dog er 2 Parceller fraliggende i mindre Afstand henholdsvis mod Ø. og V.

Christen J. Tølbøls Gaard i Skyum, Skyum Sogn. Postforb. og St.: Hørdum, hvortil c. 6 Km. Gaarden ligger c. 15 Km. fra nærmeste Købstad, Thisted. Nuværende Ejer: *Christen Jensen Tølbøl*, som overtog Gaarden i 1887, er født paa Ejendommen 24. Jan. 1856 og gift med *Nicoline Nielsen*, født i Sønderhaa 29. Novbr. 1872.

Matr.-Nr. 6 m. fl. af Skyum. Hartkorn 7 Tdr. 2 Alb. Ejendomsskyld 50,000 Kr. Brandassurance for Hovedb. 5,940 Kr., for Avlsb. 14,560 Kr. Gaardens samlede Areal 72 Tdr. Ld., deraf Ager 71, Have og Gaardsplads 1. Af Agermarken drives 36 Tdr. Ld. i en 8 Marksdrift: Byg, Havre, Roer, Havre og 4aars Græs; 35 Tdr. Ld. i en 9 Marksdrift: Helbrak, Rug, Havre, Blandsæd, Havre og 4aars Græs. Jordens Bonitet er Lermuld paa Lerunderlag. Besætningen bestaar af 10 Malkekøer foruden 30 Stkr. Ungkvæg og Kalve, 5 Heste, 3 Plage og 10 Faar. Sidste Aar solgtes c. 30 Fedesvin. Kvægbesætningen, der er af blandet Race, vedligeholdes kun delvis ved eget Tillæg.

Gaarden har i sin Tid været Fæste under Hovedgaarden Irup, men blev købt til fri Ejendom i 1790erne, da Størsteparten af Irup Bøndergods blev bortsolgt. Siden da er den gaaet i Arv i den nuværende Ejers Slægt, som tidligere gennem flere Generationer havde haft den i Fæste.

Gaarden ligger c. 200 M. N. for Skyum Kirke, omgivet mod Ø. af sin Have. Den paptækkede Hovedb. ligger mod N. Avlsb. bærer Straatage. Alt er grundmuret. Laden er opført i 1885, de øvrige Bygninger er ældre, men velholdte. Til Drift af de faste Maskiner anvendes Husmølle. Størsteparten af Jorderne ligger samlede ved Gaarden; 11 Tdr. Ld. er dog fraliggende c. 1 Km. mod N.

Ringgaard, Skyum Sogn. Postforb. og St.: Hørdum, hvortil c. 7 Km. Gaarden ligger c. 17 Km. fra nærmeste Købstad, Thisted. Nuværende Ejer: *Jens Peter Petersen*, som købte Gaarden 1. April 1902, er født i Skyum 27. Decbr. 1871 og gift med *Elise Jensen*, født i Skyum 15. Jan. 1876.

Matr.-Nr. 16a af Skyum. Hartkorn 5 Tdr. 5 Skpr. 5 Fdkr. 1½ Alb. Ejendomsskyld 41,500 Kr. Brandassurance for Hovedb. 5,500 Kr., for Avlsb. 11,000 Kr. Gaardens samlede Areal 70 Tdr. Ld., deraf Ager 59, Kultureng 7, Skov 1½, Strandareal 1½, Have og Gaardsplads 1. Agermarken drives i en 7 Marksdrift: Roer, Byg, Havre, Havre og 3aars Græs. Jordens Bonitet er Lermuld. Besætningen bestaar af 8 Malkekøer foruden c. 30 Stkr. Ungkvæg og Kalve, 4 Heste, 3 Plage og Føl samt 8 Faar. Sidste Aar solgtes c. 35 Fedesvin. Kvægbesætningen, der er af blandet Race, vedligeholdes hovedsagelig ved Indkøb.

Ringgaard har den nuværende Ejer købt af Jens Ringgaard, i hvis Slægt den formentlig er gaaet i Arv gennem flere Led.

Gaarden ligger ved Vejen fra Skyum til Gudnæs Strand, omgivet mod N. af Have og Plantninger. Bygningerne er af Grundmur, Hovedb. og Laden tækkede med Tagpap, Staldlængerne med Straa. Til Drift af de faste Maskiner haves Vindmotor. Hovedb., der ligger mod N., er opført 1907. I det sv. Hjørne af Ringgaard Mark ligger en stor, smuk Gravhøj, »Storehøj« kaldet, som paa Nationalmusæets Foranstaltning er bleven fredlyst.

Knakkegaard, Skyum Sogn. Postforb. og St.: Hørdum, hvortil c. 6 Km. Gaarden ligger c. 15 Km. fra nærmeste Købstad, Thisted. Nuværende Ejer: *Otto Carl Knakkegaard*, som overtog Gaarden 1. Novbr. 1904, er født paa Ejendommen 12. Aug. 1882 og gift med *Dorthea Hammer*, født i Skyum 6. Maj 1880.

Matr.-Nr. 25 m. fl. af Skyum. Hartkorn 7 Tdr. 6 Skpr. 3 Fdkr. 2¼ Alb. Ejendomsskyld 43,500 Kr. Brandassurance for Hovedb. 4,500 Kr., for Avlsb. 12,600 Kr. Gaardens samlede Areal 89 Tdr. Ld., deraf Ager 73, Mose 3, Hede 12, Have og Gaardsplads 1. Af Agermarken drives 33 Tdr. Ld. i en 7 Marksdrift: Roer, Byg, Havre, Havre og 3aars Græs; 40 Tdr. Ld. i en anden 7 Marksdrift: Byg, Havre, Roer, Havre og 3aars Græs. Jordens Bonitet er overvejende Lermuld. Besæt-

ningen bestaar af 10 Malkekøer foruden c. 30 Stkr. Ungkvæg og Kalve, 1 Tyr, 6 Heste og 2 Plage. Sidste Aar solgtes c. 60 Fedesvin. Kvægbesætningen, der er af blandet Race, vedligeholdes kun delvis ved eget Tillæg.

Knakkergaard, der skal være en gammel Selvejergaard, har i mere end de sidste 100 Aar vandret fra Fader til Søn i den nuværende Ejers Familie.

Gaarden ligger c. 1 Km. Ø. for Skyum, omgivet af sine Jorder med Undtagelse af Hedeparcellen, der ligger c. 1½ Km. mod N. Avlsb. er opførte i 1870'erne, Hovedb. er ældre, men vel vedligeholdt. Alle Bygningerne er af Grundmur med Straatage. De faste Maskiner drives ved Vindmotor. Haven strækker sig S. og V. for Gaarden.

Højbjerggaard, Hørdum Sogn. Postforb. og St.: Hørdum, hvortil c. 1 Km. Gaarden ligger c. 17 Km. fra nærmeste Købstad, Thisted. Nuværende Ejer: *Niels Jensen Vestergaard*, som købte Gaarden 1. April 1885, er født i Jannerup 6. Jan. 1849 og gift med *Else Marie Krabbe*, født i Hørsted 14. Septbr. 1857.

Matr.-Nr. 5a m. fl. af Hørdum. Hartkorn 4 Tdr. 4 Skpr. 3 Fdkr. ½ Alb.

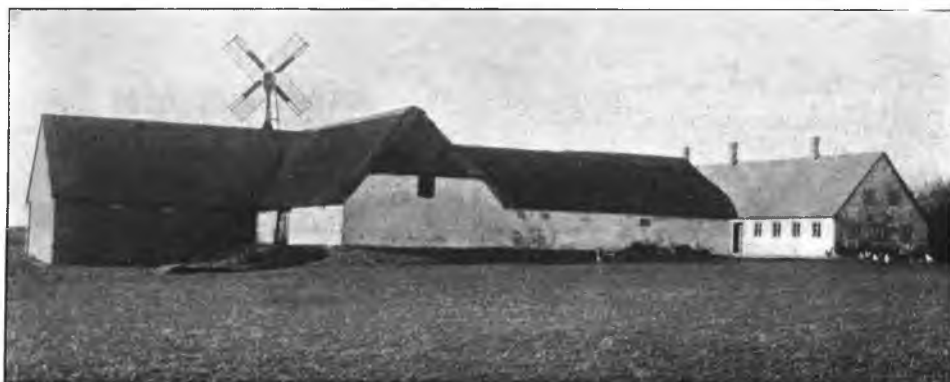

Højbjerggaard.

Ejendomsskyld 35,000 Kr. Brandassurance for Hovedb. 3,600 Kr., Avlsb. 10,400 Kr. Gaardens samlede Areal 49 Tdr. Ld., deraf Ager 48, Have og Gaardsplads 1. Agermarken drives i en 8 Marksdrift: Havre, Roer, Byg, Havre og 4aars Græs. Jordens Bonitet er Lermuld paa Lerunderlag. Besætningen bestaar af 6 Malkekøer foruden 30 Stkr. Ungkvæg og Kalve, 1 Tyr, 4 Heste, 1 Plag og 5 Faar. Sidste Aar solgtes c. 50 Fedesvin. Kvægbesætningen, der er af blandet Korthornrace, vedligeholdes hovedsagelig ved Indkøb.

Højbjerggaard har den nuværende Ejer købt af Anders Berthelsen, i hvis Slægt den skal være gaaet i Arv saa langt tilbage, som der vides Besked.

Gaarden ligger c. ½ Km. V. for Hørdum Kirke, højt og frit med god Udsigt over Omegnen. Mod N. bag Hovedb. strækker sig Haven. Alle Bygningerne er opførte 1889 af Grundmur, tækkede med Pap og Straa. De faste Maskiner drives ved Husmølle.

Fuglshøjgaard, Hørdum Sogn. Postforb. og St.: Hørdum, hvortil c. 1½ Km. Gaarden ligger c. 18 Km. fra nærmeste Købstad, Thisted. Nuværende Ejer: *Poul Houe Andersen Hornstrup*, som købte Gaarden i Oktbr. 1903, er født i Kallerup 10. April 1869 og gift med *Kirstine Marie Kjergaard*, født i Nørhaa 1. Decbr. 1872.

Matr.-Nr. 11a m. fl. af Hørdum. Hartkorn 5 Tdr. 2 Fdkr. 1½ Alb. Ejendomsskyld 42,000 Kr. Brandassurance for Hovedb. 5,000 Kr., for Avlsb. 14,900 Kr. Gaardens samlede Areal 96 Tdr. Ld., deraf Ager 93½, Mose ½, Have og Gaardsplads 2. Af Agermarken drives 60 Tdr. Ld. i en 7 Marksdrift: Havre, Roer, 6rd. Byg, Havre og 3aars Græs; 33½ Td. Ld. i en anden 7 Marksdrift: Havre, Helbrak, Rug, Havre og 3aars Græs. Jordens Bonitet er god Muld paa Lerunderlag.

Besætningen bestaar af 12 Malkekøer foruden 40 Stkr. Ungkvæg og Kalve, 2 Tyre, 5 Heste, 3 Plage og Føl samt 6 Faar. Sidste Aar solgtes c. 70 Fedesvin. Kvægbesætningen, der er af blandet Korthornsrace, vedligeholdes kun delvis ved eget Tillæg.

Fuglshøjgaard er oprindelig oprettet af Jorder, der tilhørte Præstekaldet (Hørdum var den Gang Annex til Skyum). Senere, i 1860'erne, blev Gaarden sammenlagt med en Nabogaard, og 1874 nævnes som Ejer Jens Østergaard Poulsen, af hvem den nuværende Ejer har købt.

Gaarden ligger c. 600 M. N. for Hørdum Kirke, højt og smukt med vid Udsigt over det omliggende Landskab. Alle Bygningerne er af Grundmur. Hovedb., der ligger mod S., er ligesom den v. Staldlænge tækket med Tagpap og Laden med Straa. Den ø. Stald-



Fuglshøjgaard.

længe, der er opført 1912 og forsynet med muret Hvælvingsloft, er derimod tækket med Pandeplader. Haven ligger mod S., medens der mod V. findes et kraftigt Løbælte af Løvtræer. Jorderne ligger samlede ved Gaarden med Undtagelse af to mindre Parceller, der er fraliggende kort mod N.

Koldby Kro, Hørdum Sogn. Postforb. og St.: Hørdum, hvortil c. 3 Km. Gaarden ligger c. 16 Km. fra nærmeste Købstad, Thisted. Nuværende Ejer: *Niels Korsgaard Nybo*, som overtog Gaarden 1. Maj 1909, er født paa Ejendommen 13. April 1863 og gift med *Jensine Bangsgaard*, født i Skyum Præstegaard 1. Juli 1878.

Matr.-Nr. 34 m. fl. af Hørdum. Hartkorn 3 Tdr. 4 Skpr. 1½ Alb. Ejendomsskyld 41,000 Kr. Brandassurance for Hovedb. 15,200 Kr., for Avlsb. 18,000 Kr. Gaardens samlede Areal 76 Tdr. Ld., deraf Ager 71½, Eng 2, Skov 1½, Have og Gaardsplads 1. Agermarken drives i en 8 Marksdrift: Rug efter Halvbrak, Roer, Byg, Havre og 3½aars Græs. Jordens Bonitet er god Lermuld. Besætningen bestaar af 10 Malkekøer foruden c. 30 Stkr. Ungkvæg og Kalve, 1 Tyr, 4 Heste, 3 Plage og Føl samt 6 Faar. Sidste Aar solgtes c. 60 Fedesvin. Kvægbesætningen, der er af blandet Race, vedligeholdes kun delvis ved eget Tillæg.

Koldby Kro er oprettet paa Jorder, der i 1860'erne blev sammenkøbt af den nuværende Ejers Fader, Johannes Konrad Nybo, som indtil sin Død drev Kroholdet og Landeriet. Derefter overtog den nuværende Ejer Gaarden, nedlagde Kroholdet og driver nu Ejendommen som rent Landbrug.

Gaarden ligger ved Landevejen Thisted-Oddesund med Have mod S. og med en stor, smuk Plantage af Løvtræer mod V. Mod Ø. ligger den teglhængte Hovedb. umiddelbart ud til Landevejen. Avlsb. bærer Paptage. Den store, smukke Ladebygning er opført 1894 efter Brand ved Lynnedslag. Alle Jorderne ligger samlede ved Gaarden.

Ingersminde, Hassing Sogn. Postforb. og St.: Hørdum, hvortil c. 5 Km. Gaarden ligger c. 22 Km. fra nærmeste Købstad, Thisted. Nuværende Ejer: *Niels Pedersen Bangsgaard*, som overtog Gaarden 1. April 1881, er født paa Ejendommen 30. Juni 1852 og gift med *Johanne Jensen Kjeldgaard*, født i Hørsted.

Matr.-Nr. 4a m. fl. af Hassing. Hartkorn 6 Tdr. 5 Skpr. 2 Fdkr. 2½ Alb.

Ejendomsskyld 41,000 Kr. Brandassurance for Hovedb. 6,500 Kr., for Avlsb. 13,500 Kr. Gaardens samlede Areal $86\frac{1}{2}$ Td. Ld., deraf Ager 73, Mose 7, Skov 5, Have og Gaardsplads $1\frac{1}{2}$. Af Agermarken drives 37 Tdr. Ld. i en 7 Marksdrift: Helbrak, Rug, Byg, Havre og 3aars Græs; 36 Tdr. Ld. i en 8 Marksdrift: Havre, Roer, Blandsæd, Havre og 4aars Græs. Jordens Bonitet er god Muld paa Ler-



Ingersminde.

underlag. Besætningen bestaar af 10 Malkekøer foruden c. 35 Stkr. Ungkvæg og Kalve, 5 Heste, 2 Plage og Føl samt 9 Faar. Sidste Aar solgtes 44 Fedesvin. Kvægbesætningen, der er af blandet Race, vedligeholdes kun delvis ved eget Tillæg.

Ingersminde ejedes indtil 1830 af Peder Holm, som efterfulgtes af sin Plejesøn, Christen Bangsgaard, der døde 1871, hvorefter hans Enke sad inde med Ejendommen, til hun i 1881 overdrog den til sin Søn, den nuværende Ejer.

Gaarden ligger c. 200 M. V. for Hassing Kirke, overordentlig smukt med Udsigt mod S. over Ove Sø til de høje Bakkedrag med »Galgebakken«. Bygningerne er alle af Grundmur, opførte 1881—92. Laden er tækket med Straa, de øvrige Bygninger med Tagpap. I Bygningerne findes Vandindlæg. De faste Maskiner drives ved Husmølle. Bag Hovedb. mod S. strækker sig den smukke, trærige Have. Alle Jorderne ligger samlede ved Gaarden.

Kirkegaard, Hassing Sogn. Postforb. og St.: Hørdum, hvortil c. 5 Km. Gaarden ligger c. 22 Km. fra nærmeste Købstad, Thisted. Nuværende Ejer: *Jens*



Kirkegaard.

Møller, som købte Gaarden 1. April 1911, er født i Hassing 7. Juni 1885 og gift med *Maren Knudsen*, født i Bedsted 2. Decbr. 1882.

Matr.-Nr. 6a m. fl. af Hassing. Hartkorn 5 Tdr. 5 Skpr. 1 Alb. Ejendoms-skyld 35,000 Kr. Brandassurance for Hovedb. 4,500 Kr., for Avlsb. 10,500 Kr. Gaardens samlede Areal 85 Tdr. Ld., deraf Ager 72, Eng 2, Hede og Overdrev 10, Have og Gaardsplads 1. Af Agermarken drives 23 Tdr. Ld. i en 8 Marksdrift: Helbrak, Rug, Havre, Byg, Havre og 3aars Græs; 49 Tdr. Ld. i en 7 Marksdrift: Havre, Roer, Byg, Havre og 3aars Græs. Jordens Bonitet er Muld paa Ler-underlag. Besætningen bestaar af 10 Malkekøer foruden 25 Stkr. Ungkvæg og Kalve, 1 Tyr, 4 Heste, 3 Plage og 3 Faar. Sidste Aar solgtes c. 35 Fedesvin. Kvægbesætningen, der er af blandet Race, vedligeholdes hovedsagelig ved eget Tillæg.

Kirkegaard er mulig en af de Gaarde, som gennem Middelalderen var henlagt til Kirkerne, og har i saa Fald rimeligvis ikke som de øvrige Bøndergaarde i Hassing Sogn hørt under Hovedgaarden Tanderup. Dens ældst kendte Ejer var Jens Frost, hvem den tilhørte i c. 30 Aar, og som i 1880erne solgte Ejendommen til Anders Johansen, af hvem den nuværende Ejer har købt.

Oprikelig laa Gaarden tæt V. for Hassing Kirke, men Jens Frost flyttede den til dens nuværende Plads c. 400 M. Ø. for Kirken, hvor den ligger omgivet mod S. og V. af Have og Plantninger. Alle Bygningerne er af Grundmur, Hovedb., der ligger mod S., tækket med Spaan, Avlsb. med Straa. De faste Maskiner drives ved Vindmotor. Begge Staldlængerne er ombyggede i 1888. Størsteparten af Jorderne ligger samlede ved Gaarden; en Del er dog fraliggende c. 600 M. mod S. Paa Marken S. for Gaarden findes en fredlyst Kæmpehøj.

Gudnæsgaard, Villerslev Sogn. Postforb. og St.: Hørdum, hvortil c. 6 Km. Gaarden ligger c. 18 Km. fra nærmeste Købstad, Thisted. Nuværende Ejer: *Christen G. Tvergaard*, som købte Gaarden 1. April 1891, er født i Næsborg 10. Novbr. 1862 og gift med *Edele Velling*, født i Næsborg 10. April 1867.

Matr.-Nr. 1 m. fl. af Gudnæs. Hartkorn 4 Tdr. 5 Skpr. 2 Fdkr. 2½ Alb. Ejendomsskyld 35,000 Kr. Brandassurance for Hovedb. 6,000 Kr., for Avlsb. 10,000 Kr. Gaardens samlede Areal 67½ Td. Ld., deraf Ager 63½, Eng 3, Have og Gaardsplads 1. Agermarken drives i en 6 Marksdrift: Havre, Roer, Byg, Havre og 2aars Græs. Jordens Bonitet er overvejende lermuldet. Besætningen bestaar af 10 Malkekøer foruden c. 30 Stkr. Ungkvæg og Kalve, 1 Tyr, 4 Heste, 2 Plage og 5 Faar. Sidste Aar solgtes c. 60 Fedesvin. Kvægbesætningen, der er af blandet Korthornsrace, vedligeholdes tildels ved eget Tillæg.

Gudnæsgaard ligger paa den lille Halvø »Gudnæs«, der skyder sig ud i Limfjorden og danner Skel mellem Visby Bredning og Dragstrup Vig. Gudnæs skal være en Omskrivning af Gunnæs, og Halvøen skal ifølge et Sagn i længst svundne Tider have været Hjemstavn for Næsekongen Gunholm, efter hvem den skal være opkaldt.

Gaarden ligger overordentlig smukt umiddelbart ved Stranden med Udsigt over til Mors. Bygningerne er af Grundmur med Paptage, opførte gennem sidste Halvdel af forrige Aarhundrede. Hovedb. ligger mod S., omgivet af en køn Have.

Vestergaard, Visby Sogn. Postforb. og St.: Bedsted, hvortil c. 4 Km. Gaarden ligger c. 22 Km. fra nærmeste Købstad, Thisted. Nuværende Ejer: *Hans Christian Vestergaard*, som overtog Gaarden 1. Oktbr. 1908, er født paa Ejendommen 17. Juli 1879 og gift med *Nielsine Marie Jørgensen*, født i Kjærstrup 29. Novbr. 1884.

Matr.-Nr. 5a af Visby. Hartkorn 6 Tdr. 2 Skpr. 2 Fdkr. 2½ Alb. Ejendomsskyld 42,000 Kr. Brandassurance for Hovedb. 6,200 Kr., for Avlsb. 12,100 Kr. Gaardens samlede Areal 150 Tdr. Ld., deraf Ager 88½, Eng 12, Mose 5, Hede 43½, Have og Gaardsplads 1. Af Agermarken drives 68 Tdr. Ld. i en 7 Marksdrift: Havre, Roer, Byg, Havre og 3aars Græs; 20½ Td. Ld. henligger som vedvarende Græs. Jordens Bonitet er letmuldet, men paa Lerunderlag. Besætningen bestaar af 13 Malkekøer foruden 30 Stkr. Ungkvæg og Kalve, 2 Tyre, 5 Heste, 3 Plage og 12 Faar. Sidste Aar solgtes 54 Fedesvin. Kvægbesætningen, der er af blandet Race, vedligeholdes kun delvis ved eget Tillæg.

Vestergaard omtales 1802 af Præsten Knud Aagaard som den største af Gaardene i selve Visby. Den var den Gang 10 Tdr. 7 Skpr. 2 Fdkr. Hartkorn stor og beboedes af Herredsfogeden, der tillige var Herredsskriver i Hassing og Refs Herreder. Tæt ved Gaarden laa en Vindmølle, som hørte derunder. Senere ejedes Vestergaard af en Johnsen og arvedes efter hans Død i 1860 af hans Datter Augusta, der senere ægtede Johannes Kirkegaard. Efter ham ejedes Gaarden af Peder Clausen, af hvis Enke den nuværende Ejers Fader, Niels Christian Jensen, købte.

Gaarden ligger umiddelbart N. for Vejen fra Bedsted St. til Oddeund Landevej, højt og frit med smuk Udsigt over Fjorden. Bygningerne er af Grundmur og Granit, Hovedb. tækket med Cementsten, Hestestalden med Tagpap, Laden og Kostalden med Pandeplader. Til Drift af de faste Maskiner haves Vindmotor, der ligeledes besørger



Vestergaard.

Oppumpningen af Gaardens Vandforsyning. Hovedb. ligger mod N., omgivet af Haven. Engen er fraliggende i kort Afstand mod SØ. Paa Marken V. for Gaarden findes 2 fredlyste Gravhøje.

Bakgaard, Visby Sogn. Postforb. og St.: Bedsted, hvortil c. 4 Km. Gaarden ligger c. 22 Km. fra nærmeste Købstad, Thisted. Nuværende Ejer: *Søren Kjær*, som købte Gaarden 1. April 1910, er født i Kjærstrup 24. Septbr. 1877 og gift med *Mette Obel*, født i Grurup 17. Decbr. 1884.

Matr.-Nr. 6a m. fl. af Visby. Hartkorn 5 Tdr. 6 Skpr. 1 Alb. Ejendomsskyld 35,000 Kr. Brandassurance for Hovedb. 3,500 Kr., for Avlsb. 8,500 Kr. Gaardens samlede Areal 120 Tdr. Ld., deraf Ager 100, Eng 7, Mose 1, Skov 1, Hede og Overdrev 10, Have og Gaardsplads 1. Agermarken drives dels i en 6 Marksdrift, dels i en 8 Marksdrift. Jordens Bonitet er letmuldet, dog overvejende paa Lerunderlag. Besætningen bestaar af 12 Malkekøer foruden c. 35 Stkr. Ungkvæg og Kalve, 1 Tyr, 6 Heste, 3 Plage og Føl samt 10 Faar. Sidste Aar solgtes c. 50 Fedesvin. Kvægbesætningen, der er af blandet Race, vedligeholdes hovedsagelig ved Indkøb.

Bakgaard har den nuværende Ejer købt af Jens Nielsen Hedegaard, som havde erhvervet sig den ved Giftermaal med Ole Berthelsens Enke og sammenlagt den med en Nabogaard, som han i Forvejen var Ejer af.

Gaarden ligger c. 300 M. N. for Visby Kirke, højt med køn Udsigt over Visby Bredning og Dragstrup Vig til Mors. Haven strækker sig S. og V. om Bygningerne, der alle er af Grundmur, tækkede med Straa og Tagpap. Paa Marken N. for Gaarden ligger de 2 fredlyste Kæmpehøje, »Tremhøjene«.

Østergaard, Visby Sogn. Postforb. og St.: Bedsted, hvortil c. 4 Km. Gaarden ligger c. 22 Km. fra nærmeste Købstad, Thisted. Nuværende Ejer: *Carl Marius Eriksen*, som købte Gaarden 7. Aug. 1912, er født i Tøttrup 11. Aug. 1885 og gift med *Sidsel Græsborg*, født i Fjallerslev 27. Novbr. 1883.

Matr.-Nr. 9a m. fl. af Visby. Hartkorn 6 Tdr. 1 Skp. 2 Fdkr. 1½ Alb. Ejendomsskyld 37,000 Kr. Brandassurance for Hovedb. 5,000 Kr., for Avisb. 11,000 Kr. Gaardens samlede Areal 102 Tdr. Ld., deraf Ager 70½, Eng 10, Mose ½, Hede og Overdrev 20, Have og Gaardsplads 1. Agermarken drives i en 8 Marksdrift: Havre, Helbrak, Rug, Byg, Roer, Havre og 2aars Græs. Jordens Bonitet er letmuldet paa noget uensartet Underlag. Besætningen bestaar af 9 Malkekøer foruden 25 Stkr. Ungkvæg og Kalve, 1 Tyr, 5 Heste, 1 Plag og 16 Faar. Sidste Aar solgtes c. 50 Fedesvin. Kvægbesætningen, der er af blandet Race, vedligeholdes kun delvis ved eget Tillæg.

Østergaard har den nuværende Ejer købt af Enken efter Christen Nielsen Østergaard, der døde 4. Marts 1912 som sidste Ejer af en Slægt, der gennem mere end 100 Aar havde ejet Gaarden.

Denne ligger c. ½ Km. Ø. for Visby Kirke med smuk Udsigt over Visby Bredning og Dragstrup Vig til Mors. Alle Bygningerne er af Grundmur med Straatage



Østergaard.

Hovedb. ligger i den n. Side af Gaardspladsen, omgivet mod N. og Ø. af Have og Plantninger; den er opført 1866, medens Avlsb. er opførte 1888—93. Til Drift af de faste Maskiner er opstillet Husmølle.

Morup Mølle, Bedsted Sogn. Postforb. og St.: Bedsted, hvortil c. 4 Km. Gaarden ligger c. 28 Km. fra nærmeste Købstad, Thisted. Nuværende Ejer: *Christian Sørensen Jessen*, som overtog Gaarden 4. Oktbr. 1884.

Matr.-Nr. 70a m. fl. af Bedsted. Hartkorn 4 Tdr. 1 Skp. 2 Alb. Ejendomsskyld 41,000 Kr. Brandassurance for Hovedb. 13,600 Kr., for Avlsb. 10,340 Kr. Gaardens samlede Areal 55 Tdr. Ld., deraf Ager 52, Skov 2, Have og Gaardsplads 1. Agermarken drives i en 8 Marksdrift: ½ Roer ½ 6rd. Byg, Havre, ½ Blandsæd ½ Roer, Havre og 4aars Græs. Jordens Bonitet er god Muld paa Lerunderlag. Besætningen bestaar af 12 Malkekøer foruden 28 Stkr. Ungkvæg og Kalve, 4 Heste, 2 Plage og Føl samt 5 Faar. Sidste Aar solgtes c. 35 Fedesvin. Kvægbesætningen, der er af blandet Race, vedligeholdes hovedsagelig ved eget Tillæg.

Morup Mølle (i ældre Skrifter ogsaa kaldet Mørup og Maarup Mølle) har utvivlsomt i ældgammel Tid hørt under den Hovedgaard, »Mothorp« i Bedsted Sogn, som Ridder Esge Croch i 1367 skødede til Kong Valdemar Atterdag. Herfor taler ogsaa en Overlevering i Møllen, der vil vide, at den i Valdemarernes Tid skal have været kongelig Ejendom. I nyere Tid ejedes Morup Mølle omkring 1840 af Brøndum, der solgte til Andreas Nielsen, af hvem den nuværende Ejers Moder købte i 1875.

Møllegaarden, i hvilken der tillige drives kongelig privilegeret Krohold, ligger overordentlig smukt ved Morup Mølleaa ved Vejen fra Bedsted til Lodbjerg Fyr. Pastor Knud Aagaard fortæller 1802, at Morup Mølle den Gang var »seen af Landets (o: Thy-

lands) bedste Vandmøller, der har 2 Par Qværne, og fordeelagtig Aalekiste«. Mølleriet er dog nu nedlagt, da de omboende Lodsejere i 1900 for at forbedre deres Enge købte Retten til Vandkraften. Den smukke, gamle, teglhængte Hovedb. er trefløjet, Midterfløjen i 2 Etager. Avlsb. er tækkede med Straa og Tagpap. N. for Møllegaarden strækker sig en c. 2 Tdr. Ld. stor Plantage af Løvtræer, der yderligere bidrager til at forskønne den gamle Vandmøllens idylliske Beliggenhed.

Legaard, Bedsted Sogn. Postforb. og St.: Bedsted, hvortil c. 4 Km. Gaarden ligger c. 25 Km. fra nærmeste Købstad, Thisted. Nuværende Ejer: Enkefru *Maren Nørsgaard*, f. *Pedersen*, som overtog Gaarden ved sin Mand, *Jacob P. Nørsgaards*, Død i 1905. Fru Nørsgaard er født i Refs 20. Decbr. 1870.

Matr.-Nr. 42a m. fl. af Bedsted. Hartkorn 5 Tdr. 1 Skp. 1 Fdkr. 2 Alb. Ejendomsskyld 36,000 Kr. Brandassurance for Hovedb. 4,320 Kr., for Avlsb. 10,700 Kr. Gaardens samlede Areal 60 Tdr. Ld., deraf Ager 57, Mose 2, Have og Gaardsplads 1. Agermarken drives i en 7 Marksdrift: $\frac{1}{2}$ Havre $\frac{1}{2}$ Byg, Roer, $\frac{1}{2}$ Byg $\frac{1}{2}$ Blandsæd, Havre og 3aars Græs. Jordens Bonitet er god Lermuld paa Lerunderlag. Besætningen bestaar af 12 Malkekøer foruden 33 Stkr. Ungkvæg og Kalve, 3 Tyre, 4 Heste, 1 Plag og 5 Faar. Sidste Aar solgtes c. 30 Fedesvin. Kvægbesætningen, der er af blandet Korhornsrace, vedligeholdes kun delvis ved eget Tillæg.



Legaard.

L e g a a r d, der skal være en gammel Selvejergaard, mageskiftedes i 1856 af Anders Hansen bort til Peder Møller Gravesen Nørsgaard, som 14. Decbr. 1874 overdrog Ejendommen til sine Sønner, Ole og Jacob Nørsgaard. Efter 2 Aars Fælleseje overtog Jacob Nørsgaard Gaarden som Eneejer og beholdt den til sin Død i 1905, hvorefter hans Enke, den nuværende Ejerinde, sidder inde med den.

Gaarden ligger c. 350 M. NØ. for Bedsted Kirke, omgivet mod S. af Have og Plantinger. Bygningerne er alle af Grundmur, Hovedb. tækket med Cementsten, Avlsb. med Straa. De faste Maskiner drives ved Vindmotor. Jorderne ligger samlede omkring Gaarden med Undtagelse af nogle faa Tdr. Ld., der er fraliggende c. 2 Km. mod N. og Ø.

Abildgaard, Grurup Sogn. Postforb. og St.: Hurup, hvortil c. 3 Km. Gaarden ligger c. 27 Km. fra nærmeste Købstad, Thisted. Nuværende Ejer: *Niels Katrinus Jensen*, som købte Gaarden 1. Novbr. 1907, er født i Villerslev 26. Marts 1859 og gift med *Mariane Larsen*, født i Villerslev 19. Juni 1863.

Matr.-Nr. 1 m. fl. af Abildgaarde. Hartkorn 5 Tdr. 7 Skpr. 2 Alb. Ejendomsskyld 42,000 Kr. Brandassurance for Hovedb. 8,050 Kr., for Avlsb. 15,870 Kr. Gaardens samlede Areal 86 Tdr. Ld., deraf Ager 82 $\frac{1}{2}$, Eng 2, Have og Gaardsplads 1 $\frac{1}{2}$. Agermarken drives i en 7 Marksdrift: Havre, Roer, Byg, Havre og 3aars Græs. Jordens Bonitet er overvejende Lermuld. Besætningen bestaar af

14 Malkekøer foruden c. 40 Stkr. Ungkvæg og Kalve, 2 Tyre, 6 Heste, 3 Plage og Føl samt 12 Faar. Sidste Aar solgtes c. 60 Fedesvin. Kvægbesætningen, der er af blandet Race, vedligeholdes kun delvis ved eget Tillæg.

Abildgaard omtales 1802 af Pastor Knud Aagaard som »en stor ufrie Gaard med smuk Bygning, hvortil hører begge Tienderne af Hassing og Grurup Sogne og lidt Bøndergods«. Den Gang var Gaardens eget Hartkorn 14 Tdr. 7 Skpr. 1 Alb., den bortfæstede Mølleskyld 10 Tdr. 5 Skpr., Kongetienderne 27 Tdr. 4 Skpr., Kirketienderne 27 Tdr. og det tilhørende Bøndergods 40 Tdr. 6 Skpr. 3 Fdkr. 2 Alb. Tillige laa den Gang ved Gammelby »en liden Græsmølle«, der kaldtes Abildgaards Mølle. Ogsaa L. Both omtaler Abildgaard som ufri og benævner den »en ældgammel, saakaldet Enestegaard«. Mulig har den dog i længst svunden Tid været en fri og adelig Sædegaard, men den er i saa Tilfælde tidligt bleven »ucomplet« og har mistet sine Hovedgaardsrettigheder. 1625 nævnes Niels Christensen i »Abildgardt« blandt »andre Dannemænd« i Anledning af et Thingsvidne angaaende Sandflugtens Ødelæggelser paa Hvidbjerg Præstegaards Jorder. For nogle Aar siden købtes Abildgaard af en Udstykningsforening, der fraskilte c. 200 Tdr. Ld. af det den Gang langt større Areal og solgte Hovedparcellen til den nuværende Ejer.

Gaarden ligger umiddelbart V. for Vejen fra Hurup til Grurup, omgiven mod S. af den store, smukke Have. Beliggenheden er høj med god Udsigt over Omegnen. Alle Bygningerne er af Grundmur med Cementsten paa Hovedb. og Straa paa Avlsb. De faste Maskiner drives ved Husmølle.

Grurup Vestergaard, Grurup Sogn. Postforb. og St.: Bedsted, hvortil c. 2 Km. Gaarden ligger c. 25 Km. fra nærmeste Købstad, Thisted. Nuværende



Grurup Vestergaard.

Ejer: *Graves Christian Jensen*, som købte Gaarden 1. April 1908, er født i Vestervig 26. Jan. 1882 og gift med *Marie Elisabeth Nicolaisen*, født i Vestervig 29. Juli 1881.

Matr.-Nr. 7a m. fl. af Grurup. Hartkorn 7 Tdr. 6 Skpr. 2 Fdkr. 1½ Alb. Ejendomsskyld 45,000 Kr. Brandassurance for Hovedb. 7,700 Kr., for Avlsb. 22,105 Kr. Gaardens samlede Areal 157 Tdr. Ld., deraf Ager 136½, Skov 5, Hede 14, Have og Gaardsplads 1½. Af Agermarken drives 100 Tdr. Ld. i en 7 Marksdrift: Havre, Roer, Byg, Havre og 3aars Græs; 36½ Td. Ld. i en 6 Marksdrift: Helbrak, Rug, Havre og 3aars Græs. Jordens Bonitet er Muld paa dels Ler-, dels Sandunderlag. Besætningen bestaar af 16 Malkekøer foruden 60 Stkr. Ungkvæg og Kalve, 1 Tyr, 8 Heste, 2 Plage og Føl samt 14 Faar. Sidste Aar solgtes c. 60 Fedesvin. Kvægbesætningen, der er af blandet Korhornsrace, vedligeholdes kun delvis ved eget Tillæg.

Grurup Vestergaard nævnes allerede 1802 af Pastor Knud Aagaard som en af de største Gaarde i Grurup Sogn. Senere ejedes den af Laust Klausen, der døde c. 1868, hvorpaa hans Enke ægtede Niels Peder Christensen, af hvem den nuværende Ejer har købt.

Gaarden ligger c. 250 M. SV. for Grurup Kirke og gør med sin kønne, anselige, Hovedb. og den store, velplantede Have et meget tiltalende Indtryk. Alle Bygningerne er af Grundmur, Hovedb. og Kostalden tækket med Cementsten, de øvrige

Bygninger med Straa. Kostalden og Svinestalden er opført i 1912; de andre Bygninger er ældre, men vel vedligeholdte. Hovedb. ligger mod N. og rummer en stor og god Lejlighed. Til Drift af de faste Maskiner er installeret Petroleumsmotor. Jorderne ligger samlede ved Gaarden med Undtagelse af 7 Tdr. Ld., som er fraliggende c. 1½ Km. mod Ø. Paa Vestergaard Mark SV. for Gaarden ligger en fredlyst Kæmpehøj, »Storhøj« kaldet.

Niels P. Pedersens Gaard i Madsted, Hvidbjerg Sogn. Postforb. og St.: Bedsted, hvortil c. 8 Km. Gaarden ligger c. 28 Km. fra nærmeste Købstad, Thisted. Nuværende Ejer: *Niels Peder Pedersen*, som overtog Gaarden 29. Juli 1879, er født paa Ejendommen 26. Aug. 1857 og gift med *Ane Kathrine Lauritsen*, født i Hvidbjerg 25. April 1873.

Matr.-Nr. 2 m. fl. af Madsted. Hartkorn 4 Tdr. 7 Skpr. 2 Fdkr. 1¼ Alb. Ejendomsskyld 38,100 Kr. Brandassurance for Hovedb. 4,500 Kr., for Avlsb. 9,500 Kr. Gaardens samlede Areal 395½ Td. Ld., deraf Ager 73, Overdrev 7, Klitter 314½, Have og Gaardsplads 1. Agermarken drives i en 7 Marksdrift: ½ Havre ½ Byg, ½ Rug ½ Blandsæd, Roer, Havre og 3aars Græs. Jordens Bonitet er Muld paa Lerunderlag. Besætningen bestaar af 14 Malkekøer foruden



N. P. Pedersens Gaard.

34 Stkr. Ungkvæg og Kalve, 4 Heste, 2 Plage og Føl samt 8 Faar. Sidste Aar solgtes c. 30 Fedesvin. Kvægbesætningen, der er af blandet Korhornsrace, vedligeholdes kun delvis ved eget Tillæg.

Ejendommen var indtil 1830 Fæste under den da ukomplette Sædegaard Abildgaard, men købtes i nævnte Aar til Selveje af Niels Pedersen, som i 1848 overdrog den til sin Søn, Peder Nielsen, den nuværende Ejers Fader, efter hvem han har taget den i Arv.

Gaarden ligger c. 2 Km. NØ. for Hvidbjerg Kirke, omgivet mod S. af Have og Plantinger. Bygningerne er af Grundmur med Straatage. Uden for den egentlige Gaardplan ligger en Hjælpelade og en Smedie. De faste Maskiner drives ved Vindmotor. Hovedb., der ligger mod S., er opført 1854. Al Agermarken ligger samlet omkring Gaarden. Klitterne strækker sig mod V. ud til Havet, og der er fra Gaarden en meget smuk Udsigt mod V. og SV. til de store Statsplantager. Endelig ejer Gaarden i Fællesskab med Madstedgaard den fuglerige Ø »Madstedborg« i Ove Sø, hvor der endnu findes tydelige Spor af en befæstet Borg.

Madstedgaard, Hvidbjerg Sogn. Postforb. og St.: Bedsted, hvortil c. 8 Km. Gaarden ligger c. 28 Km. fra nærmeste Købstad, Thisted. Nuværende Ejer: *Laurits Palle Møller Søndergaard*, som købte Gaarden 1. Novbr. 1900, er født i Helligsø 8. April 1869 og gift med *Inger Kirstine Nielsen*, født paa Ejendommen 8. Jan. 1876.

Matr.-Nr. 3 m. fl. af Madsted. Hartkorn 5 Tdr. 4 Skpr. 1 Fdkr. 1 Alb. Ejendomsskyld 43,000 Kr. Brandassurance for Hovedb. 7,000 Kr., for Avlsb. 16,000 Kr.

Gaardens samlede Areal 128 Tdr. Ld., deraf Ager 73, Eng og Mose 25½, Skov 4, Hede og Overdrev 24½, Have og Gaardsplads 1. Agermarken drives i en 8 Marksdrift: ½ Havre ½ Byg, ½ Rug ½ Blandsæd, Roer, Havre og 4aars Græs. Jordens Bonitet er god Muld, overvejende paa Lerunderlag. Besætningen bestaar af 8 Malkekøer foruden c. 40 Stkr. Ungkvæg og Kalve og 5 Heste. Sidste Aar solgtes c. 25 Fedesvin. Kvægbesætningen, der er af blandet Korthornsrace, vedligeholdes hovedsagelig ved Indkøb.

Madstedgaard nævnes allerede 1324. I 1429 havde Adelsmanden Eskild Nielsen Banner til den nærliggende Hovedgaard Lyngholm den i Pant fra Vestervig Kloster, men 1435 havde Vestervig Kloster den selv i Pant fra Mogens Villadsen. Mulig er Gaarden en direkte Fortsættelse af »Madstedborg«, der har ligget paa en 18 Tdr. Ld. stor Ø, som ligger ude i Ove Sø, og som nu tilhører Madstedgaard og en Nabogaard i Fællesskab. Af Madstedborg findes endnu Voldresterne tilbage, og de er nu paa Nationalmusæets Foranstaltning blevne fredlyste.



Madstedgaard.

Den nuværende Madstedgaard ejedes i Begyndelsen af det forrige Aarhundrede af Christen Plougmand, hvis Svigersøn, Anders Christian Nielsen, overlevedes af sin Hustru, der senere ægtede Niels Chr. Nielsen, af hvem den nuværende Ejer har købt.

Gaarden ligger c. 2 Km. NØ. for Hvidbjerg Kirke, højt og kønt med Udsigt over Ove Sø mod N. og Ø. og over Klitbankerne og de store Statsplantager mod V. Bygningerne er alle af Grundmur med Spaantag paa Hovedb., Paptage paa Staldlængerne og Bølgeblik paa Laden. N. for Hovedb. strækker sig Haven, der mod V. fortsættes i et bredt og kraftigt Læbælte. Agermarken ligger samlet ved Gaarden, Engen derimod c. 1 Km. mod SØ. Øen i Ove Sø er overordentlig rig paa vilde Fugle, og hvert Foraar samles store Mængder af Æg derovre.

Refs Herred.

Bjerregaard, Heltborg Sogn. Postforb. og St.: Hurup, hvortil c. 4 Km. Gaarden ligger c. 28 Km. fra nærmeste Købstad, Thisted. Nuværende Ejer: *Mads Jensen*, som overtog Gaarden 25. Novbr. 1891, er født i Sønnderhaa 27. Juni 1863 og gift med *Karen Jørgensen*, født i Heltborg 28. Juni 1855.

Matr.-Nr. 3 m. fl. af Heltborg. Hartkorn 4 Tdr. 7 Skpr. 2¼ Alb. Ejendoms-skyld 36,000 Kr. Brandassurance for Hovedb. 5,800 Kr., for Avlsb. 10,700 Kr. Gaardens samlede Areal 60½ Td. Ld., deraf Ager 56½, Eng 2, Mose 1, Have og Gaardsplads 1. Agermarken drives i en 8 Marksdrift: Roer, Byg, Havre, Roer, Havre og 3aars Græs. Jordens Bonitet er Lermuld paa Lerunderlag. Besætningen bestaar af 16 Malkekøer foruden 24 Stkr. Ungkvæg og Kalve, 4 Heste, 3 Plage og Føl samt 7 Faar. Sidste Aar solgtes c. 40 Fedesvin. Kvægbesætningen, der er af blandet Race, vedligeholdes hovedsagelig ved eget Tillæg.



Bjerregaard.

Bjerregaard ejedes i Slutningen af det 18. og Begyndelsen af det 19. Aarhundrede af Peder Balle. Han efterfulgtes c. 1830 af sin Søn, Niels Christen Peder Bjerregaard, der døde c. 1870, hvorefter hans Søn, Anders Christen Nielsen Bjerregaard, overtog Ejendommen. Ved Giftermaal med hans Enke er den nuværende Ejer kommen i Besiddelse af Gaarden.

Denne laa indtil kort før Aar 1800 c. 700 M. længere mod SV., men flyttedes da af P. Balle til sin nuværende Plads ved Vejen til Oddesund, hvor den ligger meget smukt med en prægtig Udsigt over Fjorden til Mors. Bygningerne er af Grundmur med Cementstenstag paa Hovedb., Straa og Tagpap paa Avlsb. Hestestalden er opført 1894, Hovedb. 1900 og Kostalden 1907. De faste Maskiner drives ved Husmølle. Jorderne ligger samlede omkring Gaarden.

Hyldgaard, Heltborg Sogn. Postforb. og St.: Hurup, hvortil c. 4 Km. Gaarden ligger c. 28 Km. fra nærmeste Købstad, Thisted. Nuværende Ejer: *Jens Præstgaard Nielsen Balle*, som købte Gaarden 1. April 1890, er født i Heltborg 10. Maj 1863 og gift med *Kathrine Christensen*, født i Ydby 3. Febr. 1877.

Matr.-Nr. 4e m. fl. af Heltborg. Hartkorn 5 Tdr. 1 Skpr. 1 Fdkr. 2½ Alb. Ejendomsskyld 35,000 Kr. Brandassurance for Hovedb. 3,744 Kr., for Avlsb. 8,266 Kr. Gaardens samlede Areal 50 Tdr. Ld., deraf Ager 46, Eng 1, Mose 2, Have og Gaardsplads 1. Agermarken drives i en 6 Marksdrift: Havre, Roer, Byg, Havre og 2aars Græs. Jordens Bonitet er Lermuld. Besætningen bestaar af 12 Malke-

køer foruden 20 Stkr. Ungkvæg og Kalve, 4 Heste og 2 Plage. Sidste Aar solgtes c. 80 Fedesvin. Kvægbesætningen, der er af blandet Race, vedligeholdes hovedsagelig ved Indkøb.

Hyldgaard ejedes i Begyndelsen af forrige Aarhundrede af Christen Balle, der solgte til Mads Hyldgaard, som atter c. 1870 solgte den til Jens Knudsen, af hvem den nuværende Ejer har købt.

Gaarden ligger c. 600 M. NØ. for Heltborg Kirke med smuk Udsigt over Fjorden og de omliggende Kyststrækninger. Bygningerne, der alle er opførte i den nuværende Ejers Tid, er af Grundmur med Tagpap paa Hovedb. og Laden og med Spaan og Straa paa Staldlængerne. Hovedb. ligger mod S. omgivet af Haven. Hyldgaard driver en udstrakt Studedefding; der omsættes aarlig c. 70 fede Kreaturer.

Lyngklip, Heltborg Sogn. Postforb. og St.: Hurup, hvortil c. 4 Km. Gaarden ligger c. 28 Km. fra nærmeste Købstad, Thisted. Nuværende Ejer: *Jens Jensen Lyngklip*, som overtog Gaarden 1. Juli 1891, er født paa Ejendommen 1. Maj 1867 og gift med *Mette Marie Pedersen*, født i Kjestrup 18. April 1867.

Matr.-Nr. 10b m. fl. af Heltborg. Hartkorn 4 Tdr. 7 Skpr. 1¼ Alb. Ejendomsskyld 35,000 Kr. Brandassurance for Hovedb. 5,000 Kr., for Avlsb. 8,000 Kr. Gaardens samlede Areal 65 Tdr. Ld., deraf Ager 54, Hede og Overdrev 10, Have og Gaardsplads 1. Agermarken drives i en 5 Marksdrift: Roer, 2rd. Byg, Havre og 2aars Græs. Jordens Bonitet er lermuldet. Besætningen bestaar af 18 Malkekøer foruden c. 30 Stkr. Ungkvæg og Kalve, 1 Tyr, 4 Heste, 1 Plag og 2 Faar. Sidste Aar solgtes c. 20 Fedesvin. Kvægbesætningen, der er af blandet Korthornsrace, vedligeholdes hovedsagelig ved eget Tillæg.

Lyngklip skal i de sidste c. 150 Aar være gaaet i Arv i den nuværende Ejers Slægt. Hans Fader, Jens Sørensen Lyngklip, havde overtaget Ejendommen 1864.

Gaarden ligger ved Vejen fra Futtrup til Thisted-Oddesund Landevej med smuk Udsigt over Limfjorden til Mors. Bygningerne er af Grundmur, tækkede med Tagpap og Spaan. Avlsb. er opførte i 1860erne (en Del af Laden dog først 1894), Hovedb. i 1907; denne ligger mod N., omgivet af Haven. De faste Maskiner drives ved Vindrose. Jorderne ligger samlede ved Gaarden.

Skaarhøjvang, Heltborg Sogn. Postforb. og St.: Hurup, hvortil c. 3 Km. Gaarden ligger c. 28 Km. fra nærmeste Købstad, Thisted. Nuværende Ejer: *Jens*



Skaarhøjvang.

Christian Nielsen Lings, som overtog Gaarden 1. Novbr. 1889, er født i Heltborg 21. Marts 1858 og gift med *Tekla Elisabeth Høgsted*, født i Meisig Mølle 30. Oktbr. 1873.

Matr.-Nr. 16a m. fl. af Heltborg. Hartkorn 5 Tdr. 7 Skpr. 2 Fdkr. 2½ Alb. Ejendomsskyld 35,000 Kr. Brandassurance for Hovedb. 5,500 Kr., for Avlsb. 12,500 Kr. Gaardens samlede Areal 75 Tdr. Ld., deraf Ager 72, Skov 2, Have og Gaardsplads 1. Af Agermarken drives 63 Tdr. Ld. i en 8 Marksdrift: Havre, Roer, ½ Byg ½ Havre, Havre og 4aars Græs; 9 Tdr. Ld. dyrkes med Lucerne. Jordens Bonitet er Lermuld paa Lerunderlag. Besætningen bestaar af 12 Malkekøer foruden 40 Stkr. Ungkvæg og Kalve, 1 Tyr, 5 Heste, 3 Plage og Føl samt 8 Faar. Sidste Aar solgtes c. 30 Fedesvin. Kvægbesætningen, der er af blandet Race, vedligeholdes kun delvis ved eget Tillæg.

Ska ar h ø j v a n g har tilhørt den nuværende Ejers Slægt, siden Brødrene Mads og Jens Nielsen Smidt 7. April 1784 solgte den til Niels Jensen Lings, hvis Enke 17. Jan. 1822 overdrog den til sin Søn, Jens Christian Nielsen Lings. Han efterfulgtes 30. Juli 1853 af sin Søn, Niels Jensen Lings, den nuværende Ejers Fader, efter hvem han har taget den i Arv.

Tidligere laa Gaarden tæt NØ. for Heltborg Kirke, men i 1882 blev den flyttet til sin nuværende Plads c. 400 M. S. for Kirken, og fra den Tid stammer Avlsb., medens Hovedb. er opført 1902. Beliggenheden er høj og meget smuk med Udsigt over Limfjorden til Mors. Bygningerne er af Grundmur med Tagpap paa Hovedb. og Laden, Straa paa Staldlængerne. De faste Maskiner drives ved Vindmotor. Hovedb. ligger mod Ø., omgivet af en stor, smuk Have.

Ballegaard, Heltborg Sogn. Postforb. og St.: Hurup, hvortil c. 4 Km. Gaarden ligger c. 28 Km. fra nærmeste Købstad, Thisted. Nuværende Ejer: *Niels Mortensen Balle*, som overtog Gaarden 1. Novbr. 1876, er født i Heltborg 15. Juni 1843 og gift med *Marie Overgaard*, født i Heltborg 5. Juli 1833.

Matr.-Nr. 20a m. fl. af Heltborg. Hartkorn 6 Tdr. 4 Skpr. 2¼ Alb. Ejendomsskyld 40,000 Kr. Brandassurance for Hovedb. 5,000 Kr., for Avlsb. 12,000 Kr. Gaardens samlede Areal 60 Tdr. Ld., deraf Ager 45, Eng 5, Mose 7, Veje og Forstrand 2, Have og Gaardsplads 1. Gaarden er bortforpagtet til *Jens Handrup*. Af Agermarken drives 25 Tdr. Ld. i en 9 Marksdrift: Roer, Byg, Havre, Roer, Byg, Havre og 3aars Græs; 20 Tdr. Ld. i en 7 Marksdrift: Havre, Roer, Byg, Havre og 3aars Græs. Jordens Bonitet er Lermuld. Besætningen bestaar af 9 Malkekøer foruden 35 Stkr. Ungkvæg og Kalve, 1 Tyr, 5 Heste, 2 Plage og Føl samt 6 Faar. Sidste Aar solgtes c. 60 Fedesvin. Kvægbesætningen, der er af blandet Korthornsrace, vedligeholdes hovedsagelig ved Indkøb.

Ballegaard menes at være gammel som Selveje og skal i mere end 100 Aar have tilhørt samme Slægt. Den nuværende Ejer erhvervede sig den ved Giftermaal med Enken efter Niels Jensen Balle, der c. 1845 havde overtaget den efter sin Fader, Jens Christensen Præstgaard.

Gaarden ligger c. 400 M. NØ. for Heltborg Kirke, omgivet af sine Jorder med Undtagelse af c. 15 Tdr. Ld., der er fraliggende i mindre Afstand mod N. og Ø. Bygningerne er alle af Grundmur, Hovedb. tækket med Cementsten, Hestestalden og Maskinhuset med Pandeplader og de øvrige Avlsb. med Straa og Tagpap. Hovedb. er opført 1861, Hestestald og Maskinhus i 1912 og de øvrige Bygninger i 1880. Til Drift af de faste Maskiner er opstillet Vindmotor. Ballegaard ligger kønt, omgivet mod S. af Haven og mod V. af Læplantninger. Over Limfjorden er der en vid og smuk Udsigt.

Futtrupgaard, Heltborg Sogn. Postforb. og St.: Hurup, hvortil c. 4 Km. Gaarden ligger c. 28 Km. fra nærmeste Købstad, Thisted. Nuværende Ejer: *Christian Peter Christensen*, som købte Gaarden 1. Oktbr. 1904, er født i Hjortdal Sogn 27. April 1862 og gift med *Dorthea Kjær*, født i Fredsø paa Mors 13. Marts 1872.

Matr.-Nr. 1 m. fl. af Heltborg. Hartkorn 8 Tdr. 4 Skpr. 2 Fdkr. 2 Alb. Ejendomsskyld 49,000 Kr. Brandassurance for Hovedb. 5,913 Kr., for Avlsb. 15,387 Kr. Gaardens samlede Areal 137 Tdr. Ld., deraf Ager 67, Eng 28, Skov 1, Overdrev og Forstrand 40, Have og Gaardsplads 1. Agermarken drives i en 7 Marksdrift: ⅓ Havre ⅓ Rug ⅓ Roer, ½ Roer ½ Byg, ½ Byg ½ Blandsæd, Havre og 3aars Græs. Jordens Bonitet er ret god Muld med dels Ler-, dels Kvægunderlag. Besætningen bestaar af 20 Malkekøer foruden 40 Stkr. Ungkvæg og Kalve, 2 Tyre, 6 Heste, 3 Plage og Føl samt 14 Faar. Sidste Aar solgtes c. 70 Fedesvin. Kvæg-

besætningen, der er af blandet Korthornsrace, vedligeholdes hovedsagelig ved eget Tillæg.

Futtrupgaard nævnes allerede 1537 og hørte da under Vestervig Kloster. Om dens Marker nævner Pastor Knud Aagaard 1802, at »de ere temmelig bequemme til Rug-sæd,« — et Vidnesbyrd om, at Jordbunden er sund og god, idet Vinterrugen i de Tider kun sjældent lykkedes paa de den Gang udrænede Jorder i alt Fald i Thisted Amt.

I nyere Tid solgtes Futtrupgaard 24. Juni 1844 af Carl August Holma Hansen til Peder Severin Hjardemaal, hvis Enke senere ægtede P. B. Fabricius, som 1894 overdrog Ejendommen til sin Plejedatters Mand, Frederik Læsøe, af hvem den nuværende Ejer har købt.

Gaarden ligger overordentlig smukt ved Limfjorden ret Ø. for Heltborg Kirke med en henrivende Udsigt over Fjorden til Mors. Bygningerne er af Grundmur med Cementstenstag paa Hovedb. (opført 1908) og Spaan og Straa paa Avlsb. De faste Maskiner drives ved Vindmotor.

Pejter Andersens Gaard i Ginnerup, Heltborg Sogn. Postforb. og St.: Hurup, hvortil c. 3 Km. Gaarden ligger c. 28 Km. fra nærmeste Købstad, Thisted. Nuværende Ejer: *Pejter Andersen*, som overtog Gaarden 1. Maj 1910, er født paa Ejendommen 12. April 1876 og gift med *Kirsten Dahl*, født i Heltborg 8. Juni 1879.



P. Andersens Gaard.

Matr.-Nr. 2a m. fl. af Ginnerup. Hartkorn 7 Tdr. 7 Skpr. 2 Fdkr. 1 Alb. Ejendomsskyld 50,000 Kr. Brandassurance for Hovedb. 7,000 Kr., for Avlsb. 11,100 Kr. Gaardens samlede Areal 106 Tdr. Ld., deraf Ager 88, Eng 4½, Hede 12, Have og Gaardsplads 1½. Af Agermarken drives 35 Tdr. Ld. i en 7 Marksdrift: Havre, Roer, Byg, Havre og 3aars Græs; 28 Tdr. Ld. i en 8 Marksdrift: Helbrak, Byg, Havre, Roer, Havre og 3aars Græs; 25 Tdr. Ld. i en 7 Marksdrift: Helbrak, Rug, Roer, Havre og 3aars Græs. Jordens Bonitet er god Muld paa Lerunderlag. Besætningen bestaar af 14 Malkekøer foruden 44 Stkr. Ungkvæg og Kalve, 1 Tyr, 6 Heste, 3 Plage og Føl samt 20 Faar. Sidste Aar solgtes c. 50 Fedesvin. Kvægbesætningen, der er af blandet Korthornsrace, vedligeholdes kun delvis ved eget Tillæg.

Den ældst kendte Ejer var Poul Andersen, hvis Enke senere ægtede Anders Jensen, der omkring 1870 overdrog Ejendommen til sin Søn, Poul Andersen, den nuværende Ejers Fader, efter hvem han har taget den i Arv.

Gaarden ligger ved Sognevejen mellem Vestervig Landevej og Landevejen til Dover Odde. Jorderne, der ligger samlede ved Gaarden, grænser til Limfjorden, over hvilken der er en meget smuk Udsigt til Mors og Aggerø. Bygningerne er af Grundmur, tækkede med Tagpap og Straa. Hovedb. er opført 1893, den ene Staldlænge i 1880'erne, de øvrige Avlsb. stammer fra c. 1840. De faste Maskiner drives ved Husmølle. Hovedb. ligger omgivet af Haven og rummer en stor og god Lejlighed.

Vestergaard, Heltborg Sogn. Postforb. og St.: Hurup, hvortil c. 4 Km. Gaarden ligger c. 25 Km. fra nærmeste Købstad, Thisted. Nuværende Ejer: *Pejter Nielsen Vestergaard*, som overtog Gaarden 1. Juni 1909, er født paa Ejendommen 8. Marts 1872.

Matr.-Nr. 2 m. fl. af Ullerup. Hartkorn 7 Tdr. 2 Fdkr. 1 Alb. Ejendomsskyld 45,000 Kr. Brandassurance for Hovedb. 6,300 Kr., for Avlsb. 10,400 Kr. Gaardens samlede Areal 69 Tdr. Ld., deraf Ager 64½, Eng 3, Have og Gaardsplads 1½. Af Agermarken drives 22 Tdr. Ld. i en 8 Marksdrift: 6rd. Byg, Roer, 2rd. Byg, Roer, Havre og 3aars Græs; 22 Tdr. Ld. i en anden 8 Marksdrift: 6rd. Byg, Hvede, Ærter, 2rd. Byg, Roer, Havre og 2aars Græs; og 20½ Td. Ld. i en tredje 8 Marksdrift: Staldfoder, Vintersæd, 2rd. Byg, Roer, Havre og 3aars Græs. Jordens Bonitet er Lermuld paa Lerunderlag. Besætningen bestaar af 12 Malkekøer foruden 36 Stkr. Ungkvæg og Kalve, 2 Tyre, 5 Heste, 5 Plage og Føl samt 10 Faar. Sidste Aar solgtes c. 40 Fedesvin. Kvægbesætningen, der er af blandet Korthornrace, vedligeholdes hovedsagelig ved Indkøb.

Vestergaard var i sin Tid Fæste under Hovedgaarden Todbøl, men købtes 7. Jan. 1792 ved Auktion af Peder Larsen Vestergaard. Senere ejedes Gaarden af Poul Pedersen og derefter af Peder Andersen Grove, hvis Enke i 1856 ægtede den nuværende Ejers Fader, Niels Jensen Vestergaard. Han døde 1884, hvorefter hans Enke af andet Ægteskab sad inde med Ejendommen, indtil den nuværende Ejer overtog den.

Gaarden ligger ved Vejen fra Ullerup til Grurup med vid og smuk Udsigt over Visby Bredning. Bygningerne er opførte 1901 efter en Ildsvaade og er alle af Grundmur med Paptage paa Avlsb. og Cementstenstag paa Hovedb. Jorderne ligger samlede ved Gaarden.

Enggaard, Heltborg Sogn. Postforb. og St.: Hurup, hvortil c. 4 Km. Gaarden ligger c. 25 Km. fra nærmeste Købstad, Thisted. Nuværende Ejer: *Anders*



Enggaard.

Christian Christensen Enggaard, som overtog Gaarden 1. April 1883, er født paa Ejendommen 5. Juli 1855 og gift med *Johanne Jensen*, født i Sønderhaa 11. Oktbr. 1865.

Matr.-Nr. 9 m. fl. af Ullerup. Hartkorn 5 Tdr. 4 Skpr. 1 Fdkr. 2 Alb. Ejendomsskyld 37,000 Kr. Brandassurance for Hovedb. 2,500 Kr., for Avlsb. 10,500 Kr. Gaardens samlede Areal 50 Tdr. Ld., deraf Ager 47, Eng 2, Have og Gaardsplads 1. Agermarken drives i en 7 Marksdrift: ⅓ Roer ⅓ Staldfoder ⅓ Ærter, ⅓ Byg ⅓ Vintersæd, Roer, Byg, Havre og 2aars Græs. Jordens Bonitet er Lermuld paa Lerunderlag. Besætningen bestaar af 22 Malkekøer foruden 16 Stkr. Ungkvæg og Kalve, 2 Tyre, 5 Heste, 2 Plage og Føl samt 4 Faar. Sidste Aar solgtes c.

40 Fedesvin. Kvægbesætningen, der er af sortbroget Race, vedligeholdes hovedsagelig ved eget Tillæg.

Enggaard har den nuværende Ejer overtaget efter sin Fader, Christen Pedersen Enggaard, som 1844 havde overtaget den efter sin Fader, Peder Chr. Viborg, der ejede den gennem første Halvdel af forrige Aarhundrede.

Gaarden ligger ved Vejen fra Grurup til Heltborg med smuk Udsigt over en Del af Limfjorden. Bygningerne er af Grundmur tækkede med Straa og Tagpap. Den ø. Staldbygning er opført 1898; de øvrige Bygninger er ældre, men vel vedligeholdte. De faste Maskiner drives ved Klapsejlsmotor. Hovedb. ligger mod S., omgivet af Have og Plantinger. Jorderne ligger samlede ved Gaarden.

Toppenberg, Vestervig Sogn. Postforb.: Vestervig, og St.: Hurup, hvortil c. 5½ Km. Gaarden ligger c. 32 Km. fra nærmeste Købstad, Thisted. Nuværende Ejer: *Christen Lauritsen Andersen*, som købte Gaarden 1. Oktbr. 1894, er født i Helligsø 23. April 1855 og gift med *Ane Kirstine Pedersen*, født i Helligsø 19. Jan. 1879.

Matr.-Nr. 9a m. fl. af Vestervig. Hartkorn 6 Tdr. 5 Skpr. 2¼ Alb. Ejendoms skyld 45,000 Kr. Brandassurance for Hovedb. 10,000 Kr., for Avlsb. 16,500 Kr. Gaardens samlede Areal 100 Tdr. Ld., deraf Ager 96, Veje 3, Have og Gaardsplads 1.



Toppenberg

Agermarken drives i en 8 Marksdrift: Havre, Roer, Blandsæd, Havre og 4aars Græs. Jordens Bonitet er letmuldet, dog overvejende paa Lerunderlag. Besætningen bestaar af 14 Malkekøer foruden 50 Stkr. Ungkvæg og Kalve, 1 Tyr, 6 Heste, 4 Plage og Føl samt 6 Faar. Sidste Aar solgtes c. 85 Fedesvin. Kvægbesætningen, der er af blandet Korthornsrace, vedligeholdes kun delvis ved eget Tillæg.

Toppenberg er utvivlsomt en meget gammel Gaard og har tidligere været betydeligt større end nu. 1802 nævner Pastor Knud Aagaard den blandt Sognets største Gaarde; den havde den Gang c. 10 Tdr. Hartkorn. 1850 solgte gamle Peder Toppenberg Gaarden til Jens Nielsen, som c. 1875 solgte til Niels Peder Jensen, af hvem Niels Jensen Hougaard købte 1880. Han beholdt den kun til 1885 og solgte da til Søren Christensen, af hvis Arvinger den nuværende Ejer har købt.

Gaarden ligger c. ½ Km. S. for Vestervig-Hurup Landevej, omgivet mod N. af Have og Plantinger. Alle Bygningerne er af Grundmur, Hovedb. tækket med Cementsten, Avlsb. med Straa og Pap. Den anselige Hovedb., der bærer høj Frontespice med Kvist ud mod Gaardsiden, er opført 1909, Hestestald og Svinestald 1907. De øvrige Bygninger er ældre, men vel vedligeholdte. Fra Vestervig Elektricitetsværk er indlagt Lys og Kraft.

Toppenbergs Jorder ligger samlede ved Gaarden. Fra en Kæmpehøj paa Marken har man en meget smuk Udsigt over Limfjorden og Vesterhavet til Agger Tange og Thyborøn.

Nørre Gramstrup, Vestervig Sogn. Postforb.: Vestervig, og St.: Hurup, hvortil c. 7 Km. Gaarden ligger c. 32 Km. fra nærmeste Købstad, Thisted. Nuværende Ejer: *Thomas Christian Thomsen*, som købte Gaarden 15. Maj 1908, er født i Lyngs 26. Aug. 1878 og gift med *Ane Jensen*, født i Visby 26. Oktbr. 1886.

Matr.-Nr. 10a af Nørre Gramstrup. Hartkorn 5 Tdr. 5 Skpr. 1 Alb. Ejendoms-skyld 35,500 Kr. Brandassurance for Hovedb. 6,000 Kr., for Avlsb. 12,200 Kr. Gaardens samlede Areal 51 Tdr. Ld., deraf Ager 50, Have og Gaardsplads 1. Agermarken drives i en 7 Marksdrift: Havre, Roer, Byg, Havre og 3aars Græs. Jordens Bonitet er god Lermuld paa Lerunderlag. Besætningen bestaar af 5 Malkekøer foruden 22 Stkr. Ungkvæg og Kalve, 3 Heste, 1 Plag og 2 Faar. Sidste Aar solgtes c. 50 Fedesvin. Kvægbesætningen, der er af blandet Race, vedligeholdes kun delvis ved eget Tillæg.

Nørre Gramstrup og Sønder Gramstrup har mulig i sin Tid været en samlet Ejendom, som senere er bleven skilt ved Arveskifte. I hvert Tilfælde nævnes 1625 Christin Tamssen i Gramstrup i Anledning af et Thingsvidne om Sandflugtens Ødelæggelser i Sognet. Den nuværende Ejer har købt Nørre Gramstrup af Christen Gramstrup, som 1892 havde overtaget den efter sin Fader, Peder Christen Gramstrup, der havde købt Ejendommen 1850.



Nørre Gramstrup.

Gaarden ligger tæt V. for Landevejen Vestervig-Ydby og er opført 1883 efter en ildsvaade. Alle Bygningerne er af Grundmur med Paptag og gør et meget solidt og velholdt Indtryk. Til Drift af de faste Maskiner er opstillet Vindmotor. Hovedb. rummer en stor og god Lejlighed.

Nørre Gramstrup ligger meget smukt med Udsigt over Fjord og Hav til Agger og Thyborøn. Al Jorden ligger samlet ved Gaarden. Paa Marken mod N. findes en fredlyst Kæmpehøj.

Søndergaard, Vestervig Sogn. Postforb.: Vestervig, og St.: Ydby, hvortil c. 5 Km. Gaarden ligger c. 36 Km. fra nærmeste Købstad, Thisted. Nuværende Ejer: *Christen Christensen Clausen*, som overtog Gaarden 1. Oktbr. 1902, er født i Ydby 3. Decbr. 1873 og gift med *Johanne Signe Marie Jensen*, født i Randrup 25. Septbr. 1870.

Matr.-Nr. 6 af Randrup. Hartkorn 5 Tdr. 4 Skpr. 1 Fdkr. $\frac{3}{4}$ Alb. Ejendoms-skyld 38,000 Kr. Brandassurance for Hovedb. 7,000 Kr., for Avlsb. 15,900 Kr. Gaardens samlede Areal 82 $\frac{1}{2}$ Td. Ld., deraf Ager 74, Hede 6, Forstrand 1 $\frac{1}{2}$, Have og Gaardsplads 1. Agermarken drives i en 7 Marksdrift: Roer, Byg, Havre, Havre og 3aars Græs. Jordens Bonitet er Lermuld. Besætningen bestaar af 8 Malkekøer foruden 40 Stkr. Ungkvæg og Kalve, 1 Tyr, 4 Heste, 2 Plage og Føl samt 10 Faar. Sidste Aar solgtes c. 10 Fedesvin. Kvægbesætningen, der er af blandet Korhornsrace, vedligeholdes hovedsagelig ved Indkøb.

Søndergaard ejedes gennem sidste Halvdel af forrige Aarhundrede af Christen Thøgersen, der 1896 efterfulgtes af sin Søn, Thøger Christen Thøgersen, som imidlertid allerede døde 1899, hvorefter hans Enke i 1903 ægtede den nuværende Ejer.

Gaarden ligger ved Vejen fra Helligsø til Vestervig-Ydby Landevej, omgivet af sine Jorder, der har Fald til alle Sider, saa at der fra den højtliggende Gaard er en vid og smuk Udsigt. Laden er opført 1903, de øvrige Bygninger 1909, alt af Grundmur tækket med Cementsten og Spaan. De faste Maskiner drives ved Klapsejlsmotor. Hovedb. ligger mod S. med Have mod S. og V.

Øster Ulsted, Vestervig Sogn. Postforb. og St.: Hurup, hvortil c. 4 Km. Gaarden ligger c. 32 Km. fra nærmeste Købstad, Thisted. Nuværende Ejer: *Christen Kjærgaard*, som købte Gaarden 1. April 1868, er født i Oxenbøl 23. Febr. 1834.

Matr.-Nr. 1a m. fl. af Ulsted. Hartkorn 6 Tdr. 4 Skpr. 2 Fdkr. $\frac{1}{2}$ Alb. Ejendomsskyld 40,000 Kr. Brandassurance for Hovedb. 5,000 Kr., for Avlsb. 14,000 Kr. Gaardens samlede Areal 150 Tdr. Ld., deraf Ager 70, Eng 20, Mose 28, Hede og Overdrev 30, Have og Gaardsplads 2. Agermarken drives i Vekseldrift, men uden noget egentligt fast Sædskifte. Jordens Bonitet er letmuldet paa dels Ler-, dels Sandunderlag. Besætningen bestaar af 8 Malkekøer foruden 30 Stkr. Ungkvæg og Kalve, 1 Tyr, 6 Heste, 2 Plage og Føl samt 30 Faar. Kvægbesætningen, der er af blandet Race, vedligeholdes hovedsagelig ved Indkøb.

Øster Ulsted hørte i sin Tid under Bubbøl og blev 1788 sammen med denne Gaard og mere Bøndergods ved Auktion solgt fra det daværende Stamhus Vestervig Kloster til Peder Hjørdemaal. Den nuværende Ejer har overtaget Ejendommen efter sin Fader, Laurits Kjærgaard.

Gaarden ligger ved Vejen fra Vestervig til Refs, omgivet mod N. af Have og Plantning. Begge Staldlængerne er opførte først i 1890'erne; de øvrige Bygninger er ældre, men vel holdte. Alt er af Grundmur med Straatage.

Vester Ulsted, Vestervig Sogn. Postforb.: Vestervig, og St.: Hurup, hvortil c. 4 Km. Gaarden ligger c. 32 Km. fra nærmeste Købstad, Thisted. Nuværende



Vester Ulsted.

Ejer: *Mads Jensen*, som overtog Gaarden 15. Jan. 1871, er født i Ydby 28. Decbr. 1845 og gift med *Christine Gravesen*, født i Gjettrup 13. Novbr. 1855.

Matr.-Nr. 6a m. fl. af Ulsted. Hartkorn 4 Tdr. 6 Skpr. 3 Fdkr. $1\frac{1}{2}$ Alb. Ejendomsskyld 35,500 Kr. Brandassurance for Hovedb. 6,240 Kr., for Avlsb. 13,560 Kr. Gaardens samlede Areal 110 Tdr. Ld., deraf Ager 106, Eng 1, Overdrev 2, Have og Gaardsplads 1. Af Agermarken drives 56 Tdr. Ld. i en 7 Marksdrift: Havre, Roer, $\frac{1}{2}$ Byg $\frac{1}{2}$ Havre og 4aars Græs; 50 Tdr. Ld. i en 6 Marksdrift: Helbrak, Rug, Havre og 3aars Græs. Jordens Bonitet er Muld paa Lerunder-

lag. Besætningen bestaar af 12 Malkekøer foruden 42 Stkr. Ungkvæg og Kalve, 2 Tyre, 6 Heste, 1 Plag og 12 Faar. Sidste Aar solgtes c. 30 Fedesvin. Kvægbesætningen, der er af blandet Korhornsrace, vedligeholdes hovedsagelig ved Indkøb.

Vester Ulsted har i sin Tid hørt som Fæste uder Avlsgaarden Bubbel og blev 1788 sammen med denne og mere Bøndergods ved Auktion solgt fra det daværende Stamhus Vestervig Kloster til Peder Hjardemaal. I Begyndelsen af forrige Aarhundrede ejedes Vester Ulsted af Mads Poulsen og efter ham af hans Søn, Poul Madsen. Ved Dødsboauktion efter ham købtes den af den nuværende Ejers Fader, Jens Christian Madsen, efter hvem han har taget den i Arv.

Gaarden ligger ved Vejen fra Refs til Vestervig, omgivet af sine Jorder. Bygningerne er af Grundmur, Hovedb. og Staldlængerne tækkede med Cementsten, Laden med Spaan. Avlsb. er opførte 1885, Hovedb. 1888. S. for denne strækker sig den kønne Have. De faste Maskiner drives ved Husmølle.

Krogsgaard, Vestervig Sogn. Postforb. og St.: Bedsted, hvortil c. 4 Km. Gaarden ligger c. 30 Km. fra nærmeste Købstad, Thisted. Nuværende Ejer: *Carl H. Krogsgaard*, som købte Gaarden 1. Juni 1895, er født i Sønderhaa 21. Jan. 1869 og gift med *Christiane Sørensen*, født i Sønderhaa 28. Aug. 1871.



Krogsgaard.

Matr.-Nr. 1a af Villerup. Hartkorn 5 Tdr. 3 Skpr. 2 Fdkr. Ejendomsskyld 37,000 Kr. Brandassurance for Hovedb. 6,500 Kr., for Avlsb. 10,000 Kr. Gaardens samlede Areal 56 Tdr. Ld., deraf Ager 54, Eng 1, Have og Gaardsplads 1. Agermarken drives i en 7 Marksdrift: Havre, Roer, Byg, Havre og 3aars Græs. Jordens Bonitet er god Lermuld paa Lerunderlag. Besætningen bestaar af 8 Malkekøer foruden 36 Stkr. og Kalve, 1 Tyr, 4 Heste, 2 Plage og 4 Faar. Sidste Aar solgtes c. 30 Fedesvin. Kvægbesætningen, der er af blandet Race, vedligeholdes hovedsagelig ved Indkøb.

Krogsgaard ejedes først i forrige Aarhundrede af Niels Plougmann og derefter af Peder Gisselbæk, som 1882 solgte Ejendommen til Christen Jepsen, af hvem den nuværende Ejer har købt.

Gaarden laa oprindelig i det n. Hjørne af sine Jorder, men blev i 1908 flyttet midt ind paa sin Mark, hvor den ligger ved Thisted-Vestervig Landevej, højt og frit, saa at dens anselige Bygninger er synlige i lang Afstand, ligesom der fra Gaarden er en vid og smuk Udsigt. Foruden Hovedb. findes kun en eneste mægtig Avlsb., 43 M. lang, 17 M. dyb og med $4\frac{1}{2}$ M.'s Murhøjde. I denne Avlsb. rummes alle Staldene, Laden, Vognporte o. s. v., og da den ved en lukket Korridor er forbundet med Hovedb., kan man fra denne komme i alle Stalde og Rum uden at behøve at gaa udenfor.

Over Astrup, Vestervig Sogn. Postforb. og St.: Hurup, hvortil c. 3 Km. Gaarden ligger c. 30 Km. fra nærmeste Købstad, Thisted. Nuværende Ejer: *Jens*

Nicolaj Nicolajsen, som overtog Gaarden 1. Oktbr. 1911, er født paa Ejendommen 7. Febr. 1883.

Matr.-Nr. 3 af Vestervig. Hartkorn 7 Tdr. 7 Skpr. 1 Fdkr. 2¼ Alb. Ejendomsskyld 50,000 Kr. Brandassurance for Hovedb. 8,000 Kr., for Avlsb. 18,100 Kr. Gaardens samlede Areal 140 Tdr. Ld., deraf Ager 138, Have og Gaardsplads 2.

Af Agermarken drives 98 Tdr. Ld. i en 7 Marksdrift: Havre, Roer, ½ Byg ½ Blandsæd, Havre og 3aars Græs; 17 Tdr. Ld. i en anden 7 Marksdrift: Havre, Roer, Byg, ½ Roer ½ Kartofler, Havre og 2aars Græs; 23 Tdr. Ld. drives uden noget egentlig fast Sædskifte, men med længere Græsleje. Jordens Bonitet er middelgod Lermuld. Besætningen bestaar af 35 Malkekøer foruden 48 Stkr. Ungkvæg og Kalve, 2 Tyre, 9 Heste, 2 Plage og Føl samt 12 Faar. Sidste Aar solgtes c. 100 Fedesvin. Kvægbesætningen, der er af blandet Korthornsrace, vedligeholdes hovedsagelig ved eget Tillæg.

Over Astrup har i sin Tid hørt under Avlsgaarden Bubbel. Dens ældst kendte Ejer var Josef Astrup, af hvem den nuværende Ejers Fader købte i 1866.

Gaarden ligger ved Vejen fra Hurup til Spolum med smuk Udsigt over Fjord og Hav. Laden er opført 1869, de øvrige Bygninger i 1890'erne. Alt er af Grundmur, tækket med Cementsten, Pandeplader og Pap. Til Drift af de faste Maskiner anvendes Petroleumsmotor, der tillige besørger Oppumpningen af Gaardens Vandforsyning. Hovedb. ligger mod N., omgivet af den store Have, der navnlig rummer megen og god Frugt. Jorderne ligger samlede omkring Gaarden. Paa Marken V. for Gaarden findes en fredlyst Kæmpehøj.

Knudsdal, Vestervig Sogn. Postforb. og St.: Bedsted, hvortil c. 3½ Km. Gaarden ligger c. 27 Km. fra nærmeste Købstad, Thisted. Nuværende Ejer: *Knud*



Knudsdal.

Knudsen, som overtog Gaarden 1. Maj 1905, er født paa Ejendommen 8. Jan. 1878 og gift med *Birgitte Sofie Jensen*, født paa Vester Ulsted 4. Febr. 1885.

Matr.-Nr. 2a af Villerup. Hartkorn 5 Tdr. 2 Skpr. 1¼ Alb. Ejendomsskyld 35,000 Kr. Brandassurance for Hovedb. 6,000 Kr., for Avlsb. 13,000 Kr. Gaardens samlede Areal 67 Tdr. Ld., deraf Ager 65½, Have og Gaardsplads 1½. Af Agermarken drives 40 Tdr. Ld. i en 7 Marksdrift: Havre, Roer, Byg, Havre og 3aars Græs; 14½ Td. Ld. i en 6 Marksdrift: Havre, Roer, Havre og 3aars Græs; 11 Tdr. Ld. henligger til vedvarende Græsning. Jordens Bonitet er god Muld paa Lerunderlag. Besætningen bestaar af 10 Malkekøer foruden 33 Stkr. Ungkvæg og Kalve, 1 Tyr, 5 Heste, 1 Plag og 2 Faar. Sidste Aar solgtes c. 70 Fedesvin. Kvægbesætningen, der er af blandet Race, vedligeholdes kun delvis ved eget Tillæg.

Knudsdal skal være gammelt Selveje og har gennem flere Generationer tilhørt den nuværende Ejers Slægt. Ældst kendt af Ejerne var Knud Knudsen, som efterfulgtes af sin Søn af samme Navn, der 12. Novbr. 1871 efterfulgtes af sin Søn, Christen Knudsen, den nuværende Ejers Fader, efter hvem han har taget Ejendommen i Arv.

Gaarden ligger ved Vejen fra Bedsted til Thisted-Vestervig Landevej, hyggelig omgivet mod N. og V. af den store, kønne Have og af brede, kraftige Læplantninger. Bygningerne er af Grundmur, Hovedb. tækket med Cementsten. Denne er opført 1873, den ø. Staldlænge 1901 og den v. Staldlænge 1912 samtidig med, at Laden blev udvidet og gennemgribende restaureret. De faste Maskiner drives ved Klapsejlsmotor. Største-parten af Jorderne ligger samlede ved Gaarden; 9 Tdr. Ld. er dog fraliggende c. 1 Km. mod N.

Vestervig Præstegaard, Vestervig Sogn. Postforb.: Vestervig, og St.: Hurup, hvortil c. 7½ Km. Gaarden ligger c. 32 Km. fra nærmeste Købstad, Thisted. Nuværende Beneficiarius: Pastor *Henrik Martin Laursen*, som tiltraadte Embedet 1. Jan. 1913 er født i Børkop 18. Marts 1866 og gift med *Camilla Augusta Paludan*, født i Høve 7. Septbr. 1873.

Matr.-Nr. 1a m. fl. af Tygstrup. Hartkorn 4 Tdr. 5 Skpr. 1 Fdkr. 1 Alb. Ejendoms-skyld 46,000 Kr. Brandassurance for Hovedb. 15,550 Kr., for Avlsb. 15,250 Kr. Gaardens samlede Areal 69 Tdr. Ld., deraf Ager 63, Eng 3, Have og Gaards-



Vestervig Præstegaard.

plads 3. Avlingen er siden 15. April 1906 bortforpagtet til *Ole Larsen*. Af Agermarken drives 48 Tdr. Ld. i en 8 Marksdrift: Havre, Roer, Byg, Blandsæd, Havre og 3aars Græs; 15 Tdr. Ld. drives uden noget egentligt fast Sædskifte. Jordens Bonitet er god Lermuld paa Lerunderlag. Besætningen bestaar af 12 Malkekøer foruden 38 Stkr. Ungkvæg og Kalve, 1 Tyr, 5 Heste, 2 Plage og 4 Faar. Sidste Aar solgtes 53 Fedesvin. Kvægbesætningen, der er af blandet Race, vedligeholdes kun delvis ved eget Tillæg.

Vestervig Præstegaard, som i en fjern Fortid skal være udskilt fra Vestervig Klosterjorder, har i Forhold til sit Areal og Jordernes Godhed alt for lidt Hartkorn. Dette kan mulig skyldes de svære Ødelæggelser, Sandflugten, navnlig i det 17. Aarhundrede, anrettede paa disse Egne. 1625 indberetter Sognepræsten, Christin Powelszøn Resen, at Præstegaardens aarlige Udsæd er 1 Td. Rug, 10 Tdr. Byg og 6 Tdr. Havre og den aarlige Høavl c. 5 Læs.

Præstegaarden ligger tæt N. for Vestervig Kirke, omgivet mod S. af en stor, smuk Have og Læplantninger. Alle Bygningerne er af Grundmur, Præsteboligen tækket med Cementsten, de øvrige Bygninger med Spaan, Straa og Tagpap. Bygningerne er opførte i Aarene 1866—77.

Af Jorderne ligger c. 50 Tdr. Ld. umiddelbart Ø. for Præstegaarden, medens Resten er fraliggende c. 3 Km. mod Ø. i 3 mindre Stykker. Marken er overvejende jævn med Undtagelse af »Hambjerg Bakke«, hvorfra der haves en storslaet Udsigt over Fjorden og Vesterhavet til Agger og Thyborøn.

Gammel Sejersbøl, Vestervig Sogn. Postforb.: Vestervig, og St.: Hurup, hvortil c. 8 Km. Gaarden ligger c. 33 Km. fra nærmeste Købstad, Thisted. Nuværende Ejer: *Jens Peder Jensen*, som overtog Gaarden 1. Maj 1885, er født i Stenbjerg Skole 26. Juli 1863 og gift med *Karen Johanne Jensen*, født i Agger 6. Decbr. 1867.

Matr.-Nr. 5a m. fl. af Vesterby. Hartkorn 7 Tdr. 3 Skpr. 2½ Alb. Ejendomsskyld 40,000 Kr. Brandassurance for Hovedb. 5,000 Kr., for Avlsb. 7,000 Kr. Gaardens samlede Areal 73 Tdr. Ld., deraf Ager 63, Eng 2, Overdrev 7, Have og Gaardsplads 1. Agermarken drives i en 7 Marksdrift: Roer, Havre, Byg, Havre og 3aars Græs. Jordens Bonitet er Lermuld. Besætningen bestaar af 10 Malkekøer foruden 40 Stkr. Ungkvæg og Kalve, 1 Tyr, 5 Heste, 1 Plag og 6 Faar. Sidste Aar solgtes c. 20 Fedesvin. Kvægbesætningen, der er af blandet Race, vedligeholdes kun delvis ved eget Tillæg.

Gammel Sejersbøl har i sin Tid hørt under Vestervig Kloster og er sandsynligvis bleven frikøbt 1799, da alt Stamhusets Bøndergods blev bortsolgt. 1802 angives Gaarden til 12 Tdr. Hartkorn, men senere voksede den til 15 Tdr. Dens tidligst kendte Ejer var Præstmann, som efterfulgtes af Mads Møller, efter hvis Død c. 1880 Ejendommen blev delt mellem Datteren, Marie Christine Madsdatter, og Sønnen, Peder Madsen, som fik Fædrenegaarden. Han døde 1883, hvorefter hans Enke ægtede den nuværende Ejer.

Gaarden ligger umiddelbart ved Landevejen Vestervig-Agger tæt S. for Fladesø med smuk Udsigt over Hav og Klitter. Bygningerne er af Grundmur med Straatage, Hovedb. opført 1893, Staldlængen 1881. Laden er ældre, men velholdt. Det paatænkes i 1913 at opføre en fjerde Længe. Jorderne, der er jævne og flade, omgiver Gaarden til alle Sider.

Christen Jespersens Gaard i Vesterby, Vestervig Sogn. Postforb.: Vestervig, og St.: Hurup, hvortil c. 7½ Km. Gaarden ligger c. 33 Km. fra nærmeste Købstad, Thisted. Nuværende Ejer: *Christen Jespersen*, som overtog Gaarden 1. Maj 1891, er født i Vestervig 6. Marts 1852 og gift med *Marie Kallesen*, født i Vestervig 8. Oktbr. 1856.

Matr.-Nr. 11 m. fl. af Vesterby. Hartkorn 7 Tdr. 1 Skp. Ejendomsskyld 42,000 Kr. Brandassurance for Hovedb. 5,000 Kr., for Avlsb. 10,000 Kr. Gaardens samlede Areal 54 Tdr. Ld., deraf Ager 50, Eng 3, Have og Gaardsplads 1. Agermarken drives i en 8 Marksdrift: Havre, Roer, Byg, Blandsæd, Havre og 3aars Græs. Jordens Bonitet er letmuldet, dog overvejende paa Lerunderlag. Besætningen bestaar af 7 Malkekøer foruden 40 Stkr. Ungkvæg og Kalve, 1 Tyr, 3 Heste og 3 Faar. Sidste Aar solgtes c. 30 Fedesvin. Kvægbesætningen, der er af blandet Race, vedligeholdes hovedsagelig ved Indkøb.

Ejendommen er oprettet i Aarene 1800—01 af Jorder, som Mikkel Christensen købte fra Vestervig Kloster, senere er i 1912 yderligere tilkøbt 17 Tdr. Ld. M. Christensen døde 1844, hvorefter hans Enke ægtede Jens Hundskjær, den nuværende Ejers Farbroder, efter hvem han har taget Ejendommen i Arv.

Gaarden ligger ved Vestervig-Agger Landevej, omgivet af sine jævne, bekvemme Jorder. Beliggenheden er overordentlig smuk med Udsigt over Hav og Fjord til Agger Tange og Thyborøn. Ældst er Hovedb., der er opført 1868 i den s. Side af Gaardspladsen, omgivet af Have og Plantninger. Avlsb. er alle fra 1911. Alt er af Grundmur, Hovedb. tækket med Cementsten, Avlsb. med Spaan. Hele Gaarden gør med sine smukke, velholdte Bygninger i de kønne Omgivelser et meget tiltalende Indtryk.

Gaardhus Mølle, Vestervig Sogn. Postforb.: Vestervig, og St.: Hurup, hvortil c. 11 Km. Gaarden ligger c. 34 Km. fra nærmeste Købstad, Thisted. Nuværende Ejer: *Niels Gravesen Frøkjær*, som købte Gaarden 1. April 1888, er født i Øster Mølle i Thisted Landsogn 7. Febr. 1864 og gift med *Inger Marie Sørensen*, født i Sennels 22. Septbr. 1863.

Matr.-Nr. 2 m. fl. af Taabel. Hartkorn 8 Tdr. 6 Skpr. 3 Fdkr. 1¼ Alb. Ejendomsskyld 45,000 Kr. Brandassurance for Hovedb. 6,000 Kr., for Avlsb. 13,500 Kr. Gaardens samlede Areal 127 Tdr. Ld., deraf Ager 82, Eng 14, Hede og Overdrev 30, Have og Gaardsplads 1. Agermarken drives i en 7 Marksdrift: Havre, Roer, Byg, Rug, Havre og 2aars Græs. Jordens Bonitet er ret letmuldet, men paa Lerunderlag. Besætningen bestaar af 12 Malkekøer foruden 30 Stkr. Ung-

kvæg og Kalve, 1 Tyr, 4 Heste og 12 Faar. Sidste Aar solgtes c. 30 Fedesvin. Kvægbesætningen, der er af blandet Korthorsrace, vedligeholdes hovedsagelig ved eget Tillæg.

Gaardhus Mølle har i sin Tid været en meget betydelig Vandmølle, men Mølleriet blev nedlagt, da Flade Sø blev udtørret. Den hørte i sin Tid under Vestervig Kloster, og alene det Fiskeri, som da dreves ved Møllen, var ansat til en Hovedgaardstakst af 30 Tdr. Pastor Knud Aagaard meddeler 1802: »Gaardhus Mølle, i Nærheden af Tobbel, er en betydelig Vandmølle, som skatter næsten af 7 Tdr. (Mølleskyld); til denne hører en Holm i Liimfjorden $\frac{1}{2}$ Miil fra Landet, kaldet Flægbusken, hvorpaa avles nogle Læs Høe og samles en stor Mængde Fugleæg. Vigtigt er Fiskeriet ved denne Mølle, der har svaret 200 Rbd. i aarlig Forpagtning. Det bestaar af Aborrer, Helt og andre Smaafisk, som gaae op ad Aaen fra Fjorden, og Aal, som løbe ud fra Flad-Søe. En Otting Aborrer sælges her for 16 Skl. . . . Ved Gaardhus Mølle er desuden anlagt et Klædefabrik med Stampemølle og Overskiærerie; men hvad her væves, er ubetydeligt, derimod bliver her farvet, stampet og overskaaret en Deel Vadmel.«

Efter at Vandmøllen var nedlagt, blev opført en Vindmølle, der bl. a. omtales i Both's Danmark. Men Landbruget er nu forlængst bleven Grundlaget for Bedriften, navnlig siden Niels Skaarup tilkøbte en Del Jorder. Han efterfulgtes 1872 af sin Søn, Emil Skaarup, af hvem den nuværende Ejer har købt.



Gaardhus Mølle.

Gaarden ligger ved Landevejen fra Thisted til Agger, meget højt, saa at den er synlig paa lang Afstand. Beliggenheden er tillige overordentlig smuk med en pragtfuld Udsigt over Flade Sø, Limfjorden og Vesterhavet. Alle Bygningerne er opførte 1881 efter Ildsvaade af Grundmur, tækkede med Spaan og Tagpap. Laden er usædvanlig stor, med høj Trimpel. De faste Maskiner drives ved Vindmotor.

Søndergaard, Vestervig Sogn. Postforb.: Vestervig, og St.: Bedsted, hvortil c. 6 Km. Gaarden ligger c. 30 Km. fra nærmeste Købstad, Thisted. Nuværende Ejer: *Niels Pedersen Krabbe*, som købte Gaarden 6. Aug. 1890, er født i Dover 7. Decbr. 1869 og gift med *Else Marie Christensen*, født i Adbøl 17. Juni 1869.

Matr.-Nr. 3 m. fl. af Trankjær. Hartkorn 5 Tdr. 5 Skpr. 2 Fdkr. Ejendoms-skyld 40,000 Kr. Brandassurance for Hovedb. 6,000 Kr., for Avlsb. 13,000 Kr. Gaardens samlede Areal 65 Tdr. Ld., deraf Ager 61, Overdrev 3, Have og Gaards-plads 1. Agermarken drives i en 7 Marksdrift: Roer, 6rd. Byg, Havre, $\frac{1}{2}$ Rug $\frac{1}{2}$ Havre og 3aars Græs. Jordens Bonitet er Lermuld paa Lerunderlag. Besætningen bestaar af 10 Malkekøer foruden c. 40 Stkr. Ungkvæg og Kalve, 1 Tyr, 4 Heste, 1 Plag og 4 Faar. Sidste Aar solgtes c. 50 Fedesvin. Kvægbesætningen, der er af blandet Korthorsrace, vedligeholdes kun delvis ved eget Tillæg.

Søndergaard har i sin Tid været Fæste under Vestervig Kloster, men er sandsynligvis som Stamhusets øvrige Bøndergods solgt til fri Ejendom i 1799, antagelig til Niels Jensen, der c. 1845 efterfulgtes af sin Søn, Erik Nielsen. Han døde 1871, hvor-efter hans Enke ægtede Christen Nielsen Krabbe, efter hvis Død 1889 hans Plejesøn og Hustrus Brodersøn, den nuværende Ejer, har faaet Skøde paa Ejendommen. Op-

rindelig var denne kun 43 Tdr. Ld. stor, men i 1878, 1888 og 1913 er der sket Tilkøb. Gaarden ligger c. 300 M. V. for Vejen fra Vestervig til Morup Mølle, overordentlig smukt med Udsigt over Flade Sø og Vesterhavet og mod NV. til de store Klitbjerge



Søndergaard.

omkring Lodbjerg Fyr. Bygningerne er af Grundmur, Hovedb. og den ø. Staldlænge tækket med Cementsten, de øvrige Avlsb. med Tagpap. Til Drift af de faste Maskiner anvendes Husmølle. Jorderne ligger samlede ved Gaarden.

Trankjærgaard, Vestervig Sogn. Postforb.: Vestervig, og St.: Bedsted, hvortil c. 5 Km. Gaarden ligger c. 31 Km. fra nærmeste Købstad, Thisted. Nuværende Ejer: *Jens Mathiasen*, som overtog Gaarden 1. Jan. 1882, er født paa Ejendommen 12. April 1853 og gift med *Inger Margrethe Gramstrup*, født i Gramstrup 4. Juli 1867.

Matr.-Nr. 4 m. fl. af Trankjær. Hartkorn 6 Tdr. 1 Fdkr. $\frac{3}{4}$ Alb. Ejendoms-skyld 42,000 Kr. Brandassurance for Hovedb. 6,000 Kr., for Avlsb. 14,000 Kr. Gaardens samlede Areal 67 Tdr. Ld., deraf Ager 64, Mose 2, Have og Gaardsplads 1. Af Agermarken drives 53 Tdr. Ld. i en 7 Marksdrift: Havre, Roer, Byg, Havre og 3aars Græs; 11 Tdr. Ld. i en 8 Marksdrift: Helbrak, Rug, Havre og



Trankjærgaard.

5aars Græs. Jordens Bonitet er Lermuld paa Lerunderlag. Besætningen bestaar af 8 Malkekøer foruden 44 Stkr. Ungkvæg og Kalve, 2 Tyre og 5 Heste. Sidste Aar solgtes c. 30 Fedesvin. Kvægbesætningen, der er af blandet Korthørnsrace, vedligeholdes kun delvis ved eget Tillæg.

Trankjærgaard har i sin Tid været Fæste under Vestervig Kloster, men er antagelig købt til fri Ejendom straks efter, at Stamhuset Vestervig Kloster 1799 var nedlagt og Hovedgaard og Gods bortsolgt fra den Moldrupske Familie. 1857 solgte Christen Odgaard Trankjærgaard til Mathias Christensen, der døde 1874, hvorefter hans Enke sad inde med Ejendommen, til hun i 1882 overdrog den til sin Søn, den nuværende Ejer.

Gaarden ligger ved Vejen fra Vestervig til Hvidbjerg med en pragtfuld Udsigt over Flade Sø til de høje Sandklitter omkring Lodbjerg Fyr og længere mod S. over Fjord og Hav. Bygningerne er opførte af Grundmur i Aarene 1875—97. Hovedb. og den v. Staldlænge er begge tækkede med Cementsten, Laden med Spaan og den ø. Staldlænge med Tagpap. De faste Maskiner drives ved Vindmotor. Mod S. og V. er Gaarden omgivet af Have. Jorderne strækker sig væsentligst mod Ø. og V. med jævnt Hovedfald mod Ø.

Hurup Præstegaard, Hurup Sogn. Postforb. og St.: Hurup, hvortil c. $\frac{1}{2}$ Km. Gaarden ligger c. 29 Km. fra nærmeste Købstad, Thisted. Nuværende Beneficiarius: Pastor *Vilhelm Deichmann Kjersgaard*, som tiltraadte Embedet i Juni 1893, er født i Raasted Skole 30. Jan. 1851 og gift med *Margaritha Rohde*, født i Helsingør 26. Oktbr. 1864.

Matr.-Nr. 1a af Hurup. Hartkorn 6 Tdr. 1 Skp. 2 Fdkr. $1\frac{3}{4}$ Alb. Ejendoms-skyld 44,000 Kr. Brandassurance for Hovedb. 8,000 Kr., for Avlsb. 13,900 Kr. Gaardens samlede Areal 78 Tdr. Ld., deraf Ager 67, Eng 6, Mose 1, Hede 1, Veje 2, Have og Gaardsplads 1. Avlingen er bortforpagtet til *Laurits Peter Larsen* siden 1. Juli 1911. Af Agermarken drives 34 Tdr. Ld. i en 8 Marksdrift: Byg, Roer, Havre, Blandsæd, Havre og 3aars Græs; 33 Tdr. Ld. i en anden 8 Marksdrift: Helbrak, Rug, Havre, Blandsæd, Havre og 3aars Græs. Jordens Bonitet er Lermuld paa Lerunderlag. Besætningen bestaar af 12 Malkekøer foruden 23 Stkr. Ungkvæg og Kalve, 1 Tyr, 4 Heste, 2 Plage og 10 Faar. Sidste Aar solgtes c. 30 Fedesvin. Kvægbesætningen, der er af blandet Korthornsrace, vedligeholdes hovedsagelig ved eget Tillæg.

Hurup Præstegaard ligger tæt SØ. for Hurup Kirke, hyggelig omgivet af Have og Plantninger. Hovedb., fra hvilken en stor, aaben Veranda fører ud i Haven, er opført i 1850'erne af daværende Pastor Paludan, medens alle de øvrige Bygninger er opførte af nuværende Beneficiarius, Laden 1894, Staldlængen 1906 og Forpagterboligen 1907. Denne sidste ligger ved Indkørslen til Præstegaarden. Alt er af Grundmur, Hovedb. og Laden tækket med Straa, Forpagterboligen med Cementsten og Staldlængen med Tagpap.

Præstegaarden ligger ret lavt i Terrænet, mod N. omgivet af sine Jorder. — I Præsteberejningerne fra 1555 og 1625 omtales en Vandmølle, der laa under Hurup Præstegaard, og paa hvilken Præsten kunde male for sig selv og andre, »naar der er stort Vandløb.«

Balsby, Hurup Sogn. Postforb. og St.: Hurup, hvortil c. 8 Minutters Gang. Gaarden ligger c. 30 Km. fra nærmeste Købstad, Thisted. Nuværende Ejer: *Anders Nikolaj Jensen*, som overtog Gaarden 25. Juli 1888, er født i Refs 13. Febr. 1858 og gift med *Else Marie Jensen*, født paa Ejendommen 30. Aug. 1863.

Matr.-Nr. 3a af Hurup. Hartkorn 5 Tdr. 1 Skp. 1 Fdkr. $\frac{1}{4}$ Alb. Ejendoms-skyld 38,000 Kr. Brandassurance for Hovedb. 5,200 Kr., for Avlsb. 9,300 Kr. Gaardens samlede Areal 80 Tdr. Ld., deraf Ager $77\frac{1}{2}$, Mose 1, Have og Gaardsplads $1\frac{1}{2}$. Af Agermarken drives 71 Tdr. Ld. i en 8 Marksdrift: Havre, Roer, Byg, Havre og 4aars Græs; 5 Tdr. Ld. henligger til vedvarende Græsning; $1\frac{1}{2}$ Td. Ld. er bortlejet til Forsøgsmark for Thylands landøkonomiske Selskab. Jordens Bonitet er for de $\frac{2}{3}$'s Vedkommende god Lermuld paa Lerunderlag, medens den ene Trediedel, der indtil 1889 henlaa som Hede og Græsningsjord, ogsaa er lermuldet paa Lerunderlag, men pletvis ikke saa lidt stenet. Besætningen bestaar af 18 Malkekøer foruden c. 15 Stkr. Ungkvæg og Kalve, 1 Tyr, 10 Fedekreaturer, 4 Heste, 3 Plage og Føl samt 5 Faar. Sidste Aar solgtes c. 20 Fedesvin. Kvægbesætningen, der er af blandet Korthornsrace, vedligeholdes hovedsagelig ved eget Tillæg.

Balsby er sikkert en gammel Selvejergaard, der aldrig har været under Fæste. Dens ældst kendte Ejer var Jens Sørensen Rævbjerg, som fik Skøde 22. Juli 1824, og som atter 12. Marts 1862 skødede den til sin Søn, Thomas Jensen, den nuværende Ejers Svigerfader, af hvem han har købt den.

Gaarden ligger tæt NV. for Hurup Stationsby, højt og frit, omgivet mod S. af Haven. Tidligere laa Gaarden noget længere mod S., men i 1876 flyttedes Hovedb. og i 1889

Avlsb. op paa deres nuværende Plads. De er alle af Grundmur og væsentlig med Straa- tage. Paa Laden er opstillet Vindmotor til Drift af de faste Maskiner,

Gaarden ligger bekvemt, omtrent midt paa sine Jorder, der har en god, samlet Form og i det hele er jævne af Overflade. Saa godt som hele Markens sydlige Skel støder



Balsby.

op til Bygrænsen af den allerede store og hurtigt voksende Hurup Stationsby, hvad der giver Fremtidsmuligheder for Udstykning til Byggegrunde og yderligere forøger Ejendommens Værdi.

Balsby Kvægbesætning er gennem mange Aar højt præmieret ved lokale Skuer, Stats- skuer, Ungskuer og Landmandsforsamlinger, og der er i Aarenes Løb solgt en Mængde Avlstyre derfra. Stammen er grundlagt af den nuværende Ejer, og som en af dens Grundpiller maa nævnes en Ko, han i 1891 købte fra Henneberg Ladegaard, og paa hvilken der faldt en Tyr, der tog 2. Præmie ved Landmandsforsamlingen i Randers, og som i mange Aar stod som en af Thylands allerbedste Tyre.

Dalgaard, Hurup Sogn. Postforb. og St.: Hurup, hvortil c. 1½ Km. Gaarden ligger c. 29 Km. fra nærmeste Købstad, Thisted. Nuværende Ejer: *Peder Chri-*



Dalgaard.

stian Østergaard Baun, som overtog Gaarden 1. Oktbr. 1911, er født paa Ejen- dommen 24. Decbr. 1870 og gift med *Nielsine Krogsgaard*, født i Snedsted 18. Aug. 1887.

Matr.-Nr. 8a m. fl. af Refs. Hartkorn 6 Tdr. 4 Skpr. 3 Fdkr. $\frac{1}{4}$ Alb. Ejendomsskyld 38,000 Kr. Brandassurance for Hovedb. 4,000 Kr., for Avlsb. 7,100 Kr. Gaardens samlede Areal 93 Tdr. Ld., deraf Ager 63, Eng 1, Hede og Overdrev 28, Have og Gaardsplads 1. Agermarken drives i en 8 Marksdrift: 6rd. Byg, Roer, $\frac{1}{2}$ Havre $\frac{1}{2}$ Blandsæd, Havre og 4aars Græs. Jordens Bonitet er god Muld paa Lerunderlag. Besætningen bestaar af 7 Malkekøer foruden 40 Stkr. Ungkvæg og Kalve, 1 Tyr, 5 Heste, 4 Plage og Føl samt 2 Faar. Sidste Aar solgtes c. 25 Fedesvin. Kvægbesætningen, der er af blandet Korhornsrace, vedligeholdes kun delvis ved eget Tillæg.

Dalgaard blev 1496 skødet til Vestervig Kloster, under hvilket den forblev Fæste, indtil 1670, da Niels Laustsen blev dens første Selvejer. I mere end 200 Aar er Gaarden gaaet i Arv i den nuværende Ejers Slægt. Hans Tipoldefader, Poul Andersen Dalgaard, efterfulgtes 1800 af sin Søn, Anders Dalgaard, som 1840 overdrog den til sin Svigersøn, Christen Jørgensen Baun, der 1865 skødede Ejendommen til sin Søn, Anders Dalgaard Baun, efter hvis Død 1909 hans Enke sad inde med Gaarden et Par Aar, til hun overdrog den til sin Søn, den nuværende Ejer.

Gaarden ligger ved Vejen fra Hurup til Ydby med udmærket Udsigt over Omegnen og den nærliggende Limfjord. Fra en Kæmpehøj tæt ved Gaarden kan man mod S. og SØ. se helt til Lemvig og Egnen der omkring og til Sallingland. Den karakteristiske Hovedb. og Laden stammer fra 1760, Staldlængerne fra 1850. Alt er af Grundmur med Straatage. Jorderne ligger samlede ved Gaarden.

Korsgaard, Hurup Sogn. Postforb. og St.: Hurup, hvortil c. 2 Km. Gaarden ligger c. 29 Km. fra nærmeste Købstad, Thisted. Nuværende Ejer: *Peder Pe-*



Korsgaard.

aersen, som købte Gaarden 1. Maj 1912, er født i Søndbjerg 26. Novbr. 1879 og gift med *Maren Madsen Stensgaard*, født paa Gundtoftegaard 16. Aug. 1879.

Matr.-Nr. 12a m. fl. af Refs. Hartkorn 7 Tdr. 5 Skpr. 3 Fdkr. $1\frac{1}{4}$ Alb. Ejendomsskyld 50,000 Kr. Brandassurance for Hovedb. 8,000 Kr., for Avlsb. 16,000 Kr. Gaardens samlede Areal 87 Tdr. Ld., deraf Ager 65, Hede 21, Have og Gaardsplads 1. Agermarken drives i en 7 Marksdrift: Havre, Roer, Byg, Havre og 3aars Græs. Jordens Bonitet er god Muld paa Lerunderlag. Besætningen bestaar af 13 Malkekøer foruden 40 Stkr. Ungkvæg og Kalve, 2 Tyre, 6 Heste, 4 Plage og Føl samt 8 Faar. Sidste Aar solgtes c. 40 Fedesvin. Kvægbesætningen, der er af blandet Korhornsrace, vedligeholdes kun delvis ved eget Tillæg.

Korsgaard er i sin nuværende Skikkelse oprettet c. 1840, da Niels Christen Jensen sammenlagde to Nabogaarde. 1870 solgte han Ejendommen til Mogens Stensgaard, efter hvis Død i 1899 hans Enke sad som Ejer, til hun i 1912 solgte den til den nuværende Ejer.

Gaarden ligger ved Sognevejen fra Hurup til Thisted-Oddesund Landevej, omgivet af sin Agerjord, hvorimod Heden er fraliggende c. $1\frac{1}{2}$ Km. mod NV. Bygningerne er opførte først i 1870'erne af solid Grundmur med Cementstenstag paa Hovedb. og Heste-

stalden og Straatage paa de øvrige Avlsb. Hovedb. ligger mod S., omgivet af Have og Plantninger. I den nærmeste Fremtid agtes opstillet en Vindmotor til Drift af de faste Maskiner.

Aabækgaard, Hurup Sogn. Postforb. og St.: Hurup, hvortil c. 2 Km. Gaarden ligger c. 29 Km. fra nærmeste Købstad, Thisted. Nuværende Ejer. *Peder Odgaard*, som købte Gaarden 10. Juni 1912, er født i Hvidbjerg paa Thyholm 14. Aug. 1877, og gift med *Ida Broe*, født i Nibe 27. Juli 1885.

Matr.-Nr. 17a m. fl. af Refs. Hartkorn 5 Tdr. 6 Skpr. 3 Fdkr. 2½ Alb. Ejendomsskyld 38,000 Kr. Brandassurance for Hovedb. 4,000 Kr., for Avlsb. 10,000 Kr. Gaardens samlede Areal 56 Tdr. Ld., deraf Ager 53, Eng 2, Have og Gaardsplads 1. Af Agermarken drives 30 Tdr. Ld. i en 7 Marksdrift: Havre, Roer, Byg, Havre og 3aars Græs; 23 Tdr. Ld. henligger væsentligst til vedvarende Græsning. Jordens Bonitet er Lermuld paa Lerunderlag. Besætningen bestaar af 12 Malkekøer foruden 30 Stkr. Ungkvæg og Kalve, 1 Tyr, 4 Heste, 2 Plage og Føl samt 5 Faar. Sidste Aar solgtes c. 50 Fedesvin. Kvægbesætningen, der er af blandet Korthornsrace, vedligeholdes kun delvis ved eget Tillæg.



Aabækgaard.

Aabækgaard skal være en gammel Selvejergaard. Den nuværende Ejer har købt den af L. Chr. Jensen, i hvis Slægt den i mere end 100 Aar var gaaet i Arv fra Fader til Søn.

Gaarden ligger ved Sognevejen fra Hurup til Thisted-Oddesund Landevej, omgivet af sine Marker. Bygningerne er ældre, men vel vedligeholdte, opførte af Grundmur og tækkede med Straa og Tagpap. Hovedb. ligger mod S., omgivet af Haven. De faste Maskiner drives ved Husmølle. Aabækgaard menes at være en af de Gaarde i Thy, hvor en rationel Kreaturfødsel allerførst blev sat i System.

Høiriis, Hurup Sogn. Postforb. og St.: Hurup, hvortil c. 1 Km. Gaarden ligger c. 30 Km. fra nærmeste Købstad, Thisted. Nuværende Ejer: *Christen Høiriis*, som overtog Gaarden 1. April 1907, er født paa Lildbjerg i Villerslev 6. Juli 1878 og gift med *Mette Nielsen Leegaard*, født paa Fuglsang i Bedsted 15. Aug. 1882.

Mart.-Nr. 2a m. fl. af Ettrup. Hartkorn 5 Tdr. 3 Skpr. 1 Fdkr. Ejendomsskyld 37,000 Kr. Brandassurance for Hovedb. 5,800 Kr., for Avlsb. 14,200 Kr. Gaardens samlede Areal 62 Tdr. Ld., deraf Ager 58, Eng 1, Have og Gaardsplads og Veje 3. Agermarken drives i en 8 Marksdrift: Havre, Roer, Byg, Roer, Havre og 3aars Græs. Jordens Bonitet er middelgod Muld paa stærk, stiv Lerunderlag. Besætningen bestaar af 10 Malkekøer foruden c. 16 Stkr. Ungkvæg og Kalve, 1 Tyr, 14 Fedekreaturer, 4 Heste samt 4 Plage og Føl. Sidste Aar solgtes c. 50 Fedesvin. Kvægbesætningen, der er af blandet Korthornsrace, vedligeholdes hovedsagelig ved Indkøb, da der i de senere Aar har været en Del Uheld med Besætningen.

Høiriis er formentlig en gammel Selvejergaard. Den nuværende Ejer har overtaget den efter sin Fader, Jens Høiriis, som i 1885 havde købt den af sin Svoger, Anders Johansen, der atter c. 1876 havde faaet den efter sin Svigerfader, Peder Severin Christensen, der havde arvet den efter en gammel, ugift Moster. I det hele skal Høiriis have været i den Slægts Eje gennem mere end 100 Aar.

Gaarden ligger kort NV. for Hurup Stationsby, venlig omgiven af Have og Plantninger. Oprindelig laa den længere mod V. i det daværende Ettrup By, men omkring 1855 flyttedes den hen paa sin nuværende Plads. Alle Bygningerne er af Grundmur, Hovedb. og begge Staldlængerne tækkede med Straa, Laden med Pandeplader.

Gaarden ligger bekvemt, omtrent midt paa sine Jorder, der har en noget uregelmæssig Form med størst Udstrækning fra Ø. til V. Overfladen falder noget bakket. Engen, der er beliggende i Marken V. for Gaarden, er Overrislingseng af fortrinlig Beskaffenhed.

Østergaard, Hurup Sogn. Postforb. og St.: Hurup, hvortil c. 1 Km. Gaarden ligger c. 28 Km. fra nærmeste Købstad, Thisted. Nuværende Ejer: *Mikkel Christen Mikkelsen*, som overtog Gaarden 1. Juni 1892, er født paa Ejendommen 29. April 1863 og gift med *Kathrine Kjærgaard*, født paa Kjærgaard 26. Maj 1865.



Østergaard.

Matr.-Nr. 5a m. fl. af Ettrup. Hartkorn 5 Tdr. 4 Skpr. Ejendomsskyld 39,000 Kr. Brandassurance for Hovedb. 8,000 Kr., for Avlsb. 10,000 Kr. Gaardens samlede Areal 73 Tdr. Ld., deraf Ager 68, Eng 1½, Hede 2, Have og Gaardsplads 1½. Agermarken drives i en 7 Marksdrift: Havre, Roer, Byg, Havre og 3aars Græs. Jordens Bonitet er Lermuld paa Lerunderlag. Besætningen bestaar af 6 Malkekøer foruden 33 Stkr. Ungkvæg og Kalve, 1 Tyr, 5 Heste, 1 Plag og 6 Faar. Sidste Aar solgtes c. 50 Fedesvin. Kvægbesætningen, der er af blandet Korhornsrace, vedligeholdes hovedsagelig ved Indkøb.

Østergaard var i sin Tid Fæste under Hovedgaarden Bodum Bisgaard, der indtil Aaret 1800 var forenet med det daværende Stamhus Todbøl. Allerede 1790 var dog Østergaard bleven frikøbt af den nuværende Ejers Oldefader, Christen Hansen, som betalte den med 200 Rbd. Han efterfulgtes af sin Svigersøn, Mikkel Thomsen, der 1861 overdrog Ejendommen til sin Søn, Christen Mikkelsen, den nuværende Ejers Fader, efter hvem han har taget den i Arv.

Oprindelig laa Gaarden længere mod V. i Ettrup By, men Chr. Hansen flyttede den til dens nuværende Plads. Bygningerne er af Grundmur, Hovedb. tækket med Cementsten, Avlsb. med Straa. De faste Maskiner drives ved Husmølle. Ældst er Hovedb., der er opført 1859, medens den v. Staldlænge er opført c. 1875, Laden 1881 og den ø. Staldlænge ombygget i 1911. Størsteparten af Jorderne ligger samlede omkring Gaarden; 17 Tdr. Ld. er dog fraliggende c. 1½ Km. mod V.

Trapgaarden, Ydby Sogn. Postforb. og St.: Ydby, hvortil c. ½ Km. Gaarden ligger c. 33 Km. fra nærmeste Købstad, Thisted. Nuværende Ejer: *Peder Pe-*

dersen, som overtog Gaarden 1. Marts 1906, er født i Sindrup 4. Oktbr. 1878 og gift med *Helene Trap*, født paa Ejendommen 3. Novbr. 1880.

Matr.-Nr. 5a m. fl. af Ydby. Hartkorn 5 Tdr. 6 Skpr. 2¼ Alb. Ejendoms-skyld 42,000 Kr. Brandassurance for Hovedb. 8,000 Kr., for Avlsb. 17,000 Kr. Gaardens samlede Areal 95 Tdr. Ld., deraf Ager 94, Have og Gaardsplads 1. Af Agermarken drives 40 Tdr. Ld. i en 8 Marksdrift: Havre, Roer, Blandsæd, Roer, Byg, Havre og 2aars Græs; 45 Tdr. Ld. i en 7 Marksdrift: Havre, Roer, Byg, Havre og 3aars Græs; 9 Tdr. Ld. henligger til Græsning og tages kun ind hvert 7. eller 8. Aar. Jordens Bonitet er en Del uensartet, dels paa Ler-, dels paa Sandunderlag. Besætningen bestaar af 24 Malkekøer foruden 10 Stkr. Ungkvæg og Kalve, 3 Tyre, 6 Heste, 2 Plage og Føl samt 8 Faar. Sidste Aar solgtes c. 80 Fedesvin. Kvægbesætningen, der er af blandet Race, vedligeholdes hovedsagelig ved eget Tillæg.

Trappaarden ejedes omkring Midten af forrige Aarhundrede af Christen Madsen, der 1872 efterfulgtes af sin Søn, Christian Madsen, som døde 1880, hvorefter hans Enke sad inde med Ejendommen, til hun i 1906 overdrog den til sin Svigersøn, den nuværende Ejer.

Gaarden ligger ved Landevejen Ydby-Vestervig, højt med smuk Udsigt mod S. over Nissum Bredning. Bygningerne er af Grundmur, Hovedb. med Tegltag, Avlsb. med Paptage. Hovedb. og den n. Staldbygning er opførte 1893, de øvrige Avlsb. 1908—11. Fra Ydby Elektricitetsværk, som tilhører Ejeren af Trappaarden, er indlagt Kraft og Lys. Med Undtagelse af 9 Tdr. Ld., som ligger c. ½ Km. mod Ø., er al Jorden samlet ved Gaarden; dens Overflade er en Del bakket.

Nygaard, Ydby Sogn. Postforb. og St.: Ydby, hvortil c. 1½ Km. Gaarden ligger c. 34 Km. fra nærmeste Købstad, Thisted. Nuværende Ejer: *Anders Peter*



Nygaard.

Johannesen, som overtog Gaarden 1. Maj 1865, er født paa Ejendommen 17. Juni 1844 og gift med *Mette Marie Nørgaard*, født paa Neesgaard i Nørhaa Sogn 9. Novbr. 1843.

Matr.-Nr. 12 m. fl. af Ydby. Hartkorn 6 Tdr. 6 Skpr. 3 Fdkr. ¼ Alb. Ejendoms-skyld 40,000 Kr. Brandassurance for Hovedb. 4,000 Kr., for Avlsb. 10,500 Kr. Gaardens samlede Areal 79 Tdr. Ld., deraf Ager 63, Plantage 6, Hede 9, Have og Gaardsplads 1. Agermarken drives i en 8 Marksdrift: Havre, Roer, Byg, Havre og 4aars Græs. Jordens Bonitet er god Muld paa noget uensartet Underlag. Besætningen bestaar af 6 Malkekøer foruden 35 Stkr. Ungkvæg og Kalve, 1 Tyr, 5 Heste, 4 Plage og Føl samt 8 Faar. Sidste Aar solgtes c. 30 Fedesvin. Kvægbesætningen, der er af blandet Korthornsrace, vedligeholdes hovedsagelig ved Indkøb.

Nygaard skal være en gammel Selvejgaard. 19. Juni 1836 solgte Anders Christen Christensen Gaarden for 3,300 Rbd. til Niels Johannesen, den nuværende Ejers Fader, efter hvem han har taget den i Arv.

Gaarden ligger ved Thisted-Oddesund Landevej i den ø. Side af sin Hovedparcel; 2 mindre Parceller er fraliggende c. 1 Km. mod V. Bygningerne er af Grundmur med Straatage. Laden og den ø. Staldlænge er opførte 1907, de øvrige Bygninger stammer fra første Halvdel af forrige Aarhundrede. — Nygaards Beliggenhed er meget smuk med vid Udsigt over Nissum Bredning. — I Hestebesætningen findes flere værdifulde, præmierede Avlsdyr.

Sejrskilde, Ydby Sogn. Postforb. og St.: Ydby, hvortil c. $\frac{1}{2}$ Km. Tlf. 10 over Ydby Central. Gaarden ligger c. 32 Km. fra nærmeste Købstad, Thisted. Nuværende Ejer: *Peder Plougmann Poulsen*, som købte Gaarden 1. April 1898, er født i Hvidbjerg paa Thyholm 9. Febr. 1866 og gift med *Johanne Marie Vestbjerg*, født i Odby 6. Jan. 1878.

Matr.-Nr. 24a m. fl. af Ydby. Hartkorn 4 Tdr. 5 Skpr. 3 Fdkr. $\frac{3}{4}$ Alb. Ejendomsskyld 36,000 Kr. Brandassurance for Hovedb. 6,000 Kr., for Avlsb. 15,500 Kr. Gaardens samlede Areal 55 Tdr. Ld., deraf Ager 54, Have og Gaardsplads 1. Agermarken drives i en 8 Marksdrift: Havre, Roer, Byg, Havre, Havre og 3aars



Sejrskilde.

Græs. Jordens Bonitet er Lermuld paa Lerunderlag. Besætningen bestaar af 10 Malkekøer foruden 30 Stkr. Ungkvæg og Kalve, 5 Heste, 2 Plage og Føl samt 3 Faar. Sidste Aar solgtes c. 30 Fedesvin. Kvægbesætningen, der er af blandet Korthornsrace, vedligeholdes kun delvis ved eget Tillæg.

Sejrskilde har Navn af »Sejers Kilde«, en af de saakaldte hellige Kilder, som fandtes paa dens Mark, og som i gammel Tid blev søgt af Syge og Værkbrudne fra en vid Omkreds, som søgte Helbredelse i dens undergørende Vande. 1840 overdrog Christen Pedersen Ejendommen til sin Søn, Peder Christensen, af hvem den nuværende Ejer har købt.

Gaarden ligger ved Vejen fra Ydby til Helligsø, omtrent midt paa sine Jorder, der skraaner jævnt mod NØ. Tidligere laa Gaarden noget længere mod N., men i 1906 flyttedes den til sin nuværende Plads, og fra den Tid stammer de anselige og smukke Bygninger. De er alle af Grundmur, Hovedb. tækket med Cementsten, Avlsb. med Tagpap. Kreaturstalden er indrettet i den s. Side af den store Ladebygning, der er 17 M. dyb. De faste Maskiner drives ved Klapsejlsmotor. Hovedb. ligger mod S. med Haven mod Ø. og med Læbælte mod V. — Sejrskildes Beliggenhed er meget smuk med vid Udsigt over Limfjorden og Nissum Bredning.

Smedholm, Ydby Sogn. Postforb. og St.: Hurup, hvortil c. 3 Km. Gaarden ligger c. 28 Km. fra nærmeste Købstad, Thisted. Nuværende Ejer: *Peder Pedersen Smed*, som overtog Gaarden 1. Maj 1893, er født i Grurup 25. Febr. 1865 og gift med *Elisabeth Sofie Isaksen*, født i Gjettrup 6. Juni 1866.

Matr.-Nr. 1a m. fl. af Dover. Hartkorn 5 Tdr. 5 Skpr. 1 Fdkr. 1¼ Alb. Ejendomsskyld 38,000 Kr. Brandassurance for Hovedb. 6,000 Kr., for Avlsb. 11,600 Kr. Gaardens samlede Areal 65 Tdr. Ld., deraf Ager 63, Eng 1, Have og Gaardsplads 1. Agermarken drives i en 7 Marksdrift: Havre, Roer, Byg, Havre og 3aars Græs. Jordens Bonitet er Lermuld. Besætningen bestaar af 7 Malkekøer foruden 40 Stkr. Ungkvæg og Kalve, 1 Tyr, 5 Heste, 3 Plage og Føl samt 4 Faar. Sidste Aar solgtes c. 25 Fedesvin. Kvægbesætningen, der er af blandet Race, vedligeholdes hovedsagelig ved Indkøb.

Smedholm er oprettet 1881 af Jorder, som den nuværende Ejers Fader, Niels Pedersen Smed, købte fra Dover Østergaard og bebyggede. Han boede selv paa Helligsøgaard, som han ogsaa ejede, og lod Smedholm drive ved Bestyrer indtil 1887, da han overdrog Ejendommen til sin Søn, Poul Pedersen Smed. Han døde imidlertid 1891, hvorefter hans Enke 2 Aar senere ægtede hans Broder, den nuværende Ejer.

Gaarden ligger umiddelbart ved Thisted-Oddesund Landevej med køn Udsigt over Fjorden til Mors og Salling. Alle Bygningerne er af Grundmur med Straatage. Hovedb. ligger mod S., omgivet af Haven, der mod V. fortsættes i et Læbælte.

Kortegaard, Ydby Sogn. Postforb. og St.: Hurup, hvortil c. 4 Km. Gaarden ligger c. 29 Km. fra nærmeste Købstad, Thisted. Nuværende Ejer: *Peder Helligkilde Pedersen*, som overtog Gaarden 1. Novbr. 1905, er født i Sinnerup 4. Maj 1875 og gift med *Else Kathrine Andersen*, født i Ginnerup 20. Septbr. 1871.



Kortegaard.

Matr.-Nr. 2 af Dover. Hartkorn 7 Tdr. 4 Skpr. 1 Fdkr. 1¼ Alb. Ejendomsskyld 43,000 Kr. Brandassurance for Hovedb. 6,000 Kr., for Avlsb. 12,500 Kr. Gaardens samlede Areal 100 Tdr. Ld., deraf Ager 96, Eng 2, Mose 1, Have og Gaardsplads 1. Agermarken drives i en 9 Marksdrift: Havre, Roer, Blandsæd, Havre og 5aars Græs. Jordens Bonitet er god Muld paa Lerunderlag. Besætningen bestaar af 16 Malkekøer foruden 38 Stkr. Ungkvæg og Kalve, 1 Tyr, 6 Heste, 4 Plage og Føl samt 16 Faar. Sidste Aar solgtes c. 120 Fedesvin. Kvægbesætningen, der er af blandet Race, vedligeholdes delvis ved eget Tillæg.

Kortegaard's ældst kendte Ejer var Niels Christen Kortegaard, som døde 1886, hvorefter hans Enke i 1889 ægtede Mads Pedersen, den nuværende Ejers Fader, efter hvem han har overtaget Ejendommen.

Gaarden ligger c. 400 M. N. for Landevejen fra Thisted Landevej til Dover Odde med smuk Udsigt over Limfjorden til Mors og Aggerø. Bygningerne er af Grundmur med Straatage; paa Udsiden af Laden er dog lagt Tagpap. De faste Maskiner drives ved Vindmotor. Hovedb. ligger mod N. med Have mod Ø. Jorderne ligger samlede ved Gaarden.

Dover Odde, Ydby Sogn. Postforb. og St.: Hurup, hvortil c. 7 Km. Gaarden ligger c. 34 Km. fra nærmeste Købstad, Thisted. Nuværende Ejer: *Julius Møller*, som købte Gaarden 1. Oktbr. 1912, er født i Aulum 11. Aug. 1864 og gift med *Else Kirstine Jepsen*, født i Sejerslev 15. Jan. 1879.

Matr.-Nr. 24a m. fl. af Dover. Hartkorn 2 Tdr. 1 Alb. Ejendomsskyld 35,000 Kr. Brandassurance for Hovedb. 7,000 Kr., for Avlsb. og Pakhuse 40,000 Kr. Gaardens samlede Areal 32 Tdr. Ld., deraf Ager 29, Have og Gaardsplads 3. Gaarden er bortforpagtet til *Knud Poulsen*. Agermarken drives i en 7 Marksdrift: Havre, Roer, Byg, Blandsæd, Havre og 2aars Græs. Jordens Bonitet er lermuldet. Besætningen bestaar af 3 Malkekøer foruden 20 Stkr. Ungkvæg og Kalve og 3 Heste. Sidste Aar solgtes 36 Fedesvin. Kvægbesætningen, der er af blandet Race, vedligeholdes hovedsagelig ved Indkøb.

Dover Odde skal være oprettet af N. L. Thomsen i 1854. Senere har den ofte skiftet Ejer, indtil den nuværende Ejer har købt den af et Konsortium.

Gaarden, der væsentligst er at betragte som en Købmandsforretning med Krohold og et dertil knyttet mindre Landbrug, ligger ved den Landevej, der fører fra Thisted-Oddesund Landevej til Dover Odde Dampskibsbro, fra hvilken Færgefarten foregaar over til Næs paa Mors. Bygningskomplekset er meget stort og anseligt med de rummelige Pakhuse og Udbygninger og ligger overmaade smukt lige ud til Limfjorden.

Refshedegaard, Ydby Sogn. Postforb. og St.: Hurup, hvortil c. 3½ Km. Gaarden ligger c. 32 Km. fra nærmeste Købstad, Thisted. Nuværende Ejer: *Mads Hedegaard*, som overtog Gaarden 1. Novbr. 1879, er født paa Ejendommen 26. Septbr. 1854 og gift med *Maren Kathrine Christensen*, født i Ginnerup 13. Febr. 1882.

Matr.-Nr. 1 m. fl. af Refs. Hartkorn 7 Tdr. 3 Skpr. 2 Fdkr. ½ Alb. Ejendomsskyld 50,000 Kr. Brandassurance for Hovedb. 7,000 Kr., for Avlsb. 17,000 Kr. Gaardens samlede Areal 139 Tdr. Ld., deraf Ager 121½, Plantage 15, Hede 1, Have og Gaardsplads 1½. Af Agermarken drives 53 Tdr. Ld. i en 8 Marksdrift: Havre, Roer, Blandsæd, Havre og 4aars Græs; 53 Tdr. Ld. i en 9 Marksdrift: Havre, Helbrak, Rug, Byg, Havre og 4aars Græs; 15½ Td. Ld. henligger til vedværende Græsning. Jordens Bonitet er ret god Muld paa blandet Underlag. Besætningen bestaar af 8 Malkekøer foruden 55 Stkr. Ungkvæg og Kalve, 1 Tyr, 6 Heste, 2 Plage og Føl samt 8 Faar. Sidste Aar solgtes c. 20 Fedesvin. Kvægbesætningen, der er af blandet Race, vedligeholdes hovedsagelig ved Indkøb.

Refshedegaard er formentlig en gammel Selvejergaard. 20. April 1817 solgte Niels Sørensen den for 825 Rbd. til Mads Larsen Hedegaard, der i 1840 borttestamenterede den til sin Søsterdatter, Else Jensdatter. Hun ægtede 14. Jan. 1842 den nuværende Ejers Fader, Pejter Nielsen Futtrup, efter hvem han har taget den i Arv.

Gaarden ligger tæt Ø. for Thisted-Oddesund Landevej med smuk Udsigt over Limfjorden til Mors og Salling. Bygningerne er omgivne af Haven og af et stort og kraftigt Læbælte; de er alle af Grundmur, Hovedb. tækket med Cementsten, Avlsb. med Straa. Ældst er Hovedb. og Laden, der er opførte 1849, medens den ø. Staldlænge er opført i 1860 og den v. af to Gange i 1883 og i 1912.

Refshedegaard var i sin Tid viden om bekendt som Samlingssted for de store Kreaturtransporter, der ad Landevejen førtes S. paa, navnlig til Ribe og Husum.

Lars Nielsen Søndergaards Gaard i Flarup, Ydby Sogn. Postforb. og St.: Ydby, hvortil c. 1 Km. Gaarden ligger c. 33 Km. fra nærmeste Købstad, Thisted. Nuværende Ejer: *Lars Nielsen Søndergaard*, som købte Gaarden 1. April 1884, er født i Flarup 20. Marts 1858 og gift med *Inger Kathrine Bisgaard*, født paa Refs Bisgaard ved Hurup.

Matr.-Nr. 2a m. fl. af Flarup. Hartkorn 6 Tdr. 3 Skpr. 1 Fdkr. ¼ Alb. Ejendomsskyld 39,000 Kr. Brandassurance for Hovedb. 7,500 Kr., for Avlsb. 16,400 Kr. Gaardens samlede Areal 77 Tdr. Ld., deraf Ager 74, Eng 2, Have og Gaardsplads 1. Agermarken drives i en 7 Marksdrift: Havre, Roer, Byg, Havre, Havre og 2aars Græs. Jordens Bonitet er Lermuld paa Lerunderlag. Besætningen bestaar af 13 Malkekøer foruden 32 Stkr. Ungkvæg og Kalve, 1 Tyr, 5 Heste, 2 Plage og Føl samt 6 Faar. Sidste Aar solgtes c. 30 Fedesvin. Kvægbesætningen, der er af blandet Korthornsrace, vedligeholdes kun delvis ved eget Tillæg.

Niels Larsen Søndergaard købte Ejendommen 1829 og besad den til sin Død 26. Septbr. 1858, hvorefter hans Enke ægtede Peder Andersen Helligsø, der 1884 overdrog sin Stedsøn, den nuværende Ejer, Gaarden.

Denne ligger meget smukt med Udsigt over Limfjorden. Bygningerne er alle opførte 1861 og er ualmindelig godt byggede. De er af Grundmur, Hovedb. tækket med Cementsten, Avlsb. med Straa. De faste Maskiner drives ved Klapsejlsmotor. Hovedb.



L. Nielsen Søndergaards Gaard.

ligger omgiven af en stor, smuk Have med frodige Plantninger. Størsteparten af Jorderne ligger samlede ved Gaarden; dog er c. 20 Tdr. Ld. fraliggende c. 400 M. mod N.

Niels Søndergaard Jensens Gaard i Flarup, Ydby Sogn. Postforb. og St.: Ydby, hvortil c. 1 Km. Gaarden ligger c. 33 Km. fra nærmeste Købstad, Thisted. Nuværende Ejer: *Niels Søndergaard Jensen*, som overtog Gaarden 15. April 1910, er født paa Ejendommen 1. Febr. 1879.

Matr.-Nr. 3a m. fl. af Flarup. Hartkorn 7 Tdr. 5 Skpr. 3 Fdkr. 2½ Alb. Ejendomsskyld 46,000 Kr. Brandassurance for Hovedb. 6,000 Kr., for Avlsb. 16,000 Kr. Gaardens samlede Areal 107 Tdr. Ld., deraf Ager 95, Hede 11, Have og Gaardsplads 1. Af Agermarken drives 50 Tdr. Ld. i en 6 Marksdrift: ½ Helbrak ½ Roer, ½ Rug ½ Blandsæd, Havre og 3aars Græs; 45 Tdr. Ld. i en 7 Marksdrift: Havre, Roer, Byg, Havre og 3aars Græs. Jordens Bonitet er i den største Drift letmuldet, i den mindre Drift lermuldet, begge Steder paa Lerunderlag. Besætningen bestaar af 12 Malkekøer foruden 45 Stkr. Ungkvæg og Kalve, 1 Tyr, 6 Heste, 4 Plage og Føl samt 6 Faar. Sidste Aar solgtes c. 35 Fedesvin. Kvægbesætningen, der er af blandet Korthornsrace, vedligeholdes kun delvis ved eget Tillæg.

Den ældst kendte Ejer var Jens Henriksen, der c. 1865 overdrog Ejendommen til sin Søn, Henrik Jensen, som døde i 1891, hvorefter hans Enke sad inde med Gaarden, til hun overdrog den til sin Søn, den nuværende Ejer.

Gaarden ligger bekvemt for sine jævne, flade Jorder, der navnlig strækker sig mod N.; kun en Parcel paa 14 Tdr. Ld. er fraliggende c. 650 M. mod Ø. Bygningerne er af Grundmur, Hovedb. tækket med Spaan, Avlsb. med Straa. Laden er opført 1864, Hovedb. 1872 og Staldlængerne 1874. Til Drift af de faste Maskiner er installeret Petroleumsmotor. — I Hestebesætningen findes flere Præmiedyr. — Fra Gaarden har man en smuk Udsigt, særlig mod S. over Nissum Bredning..

Som et Kuriosum kan anføres, at Gaarden i Krigsaaret 1864 maatte afgive Befordringer til Transport af fjendtlige Soldater; saa afsides hen naaede den tyske Invasion paa Halvøen.

Refstorpgaard, Ydby Sogn. Postforb. og St.: Ydby, hvortil c. 2½ Km. Gaarden ligger c. 33 Km. fra nærmeste Købstad. Thisted. Nuværende Ejer: *Christen Pedersen Thor Olesen*, som overtog Gaarden 1. Oktbr. 1903, er født paa Ejendommen 2. Novbr. 1871.

Matr.-Nr. 4 af Flarup. Hartkorn 6 Tdr. 5 Skpr. 3 Fdkr. 1¼ Alb. Ejendoms-skyld 36,000 Kr. Brandassurance for Hovedb. 5,750 Kr., for Avlsb. 9,550 Kr. Gaardens samlede Areal 107 Tdr. Ld., deraf Ager 79, Hede 27, Have og Gaards-plads 1. Af Agermarken drives 50 Tdr. Ld. i en 6 Marksdrift: Havre, ½ Roer ½ Byg, Havre og 3aars Græs; 29 Tdr. Ld. i en 7 Marksdrift: Helbrak, Rug, Havre og 4aars Græs. Jordens Bonitet er god Muld paa Lerunderlag. Besæt-ningen bestaar af 7 Malkekøer foruden 33 Stkr. Ungkvæg og Kalve, 5 Heste, 2 Plage og 14 Faar. Sidste Aar solgtes c. 20 Fedesvin. Kvægbesætningen, der er af blandet Korthornsrace, vedligeholdes kun delvis ved eget Tillæg.

Refs torpgaard kaldes 1802 »den største af de eenlige Bøndergaarde, paa hen-imod 6 Tdr. (Hartkorn), hvortil den har en temmelig stor Mark, som falder tung og siid.« Den Gang, og maaske langt tidligere, var det en Selvejergaard. 1863 døde Christen Pedersen som dens Ejer, hvorefter hans Enke sad inde med den, indtil hun i 1871 overdrog den til sin Svigersøn, Knud Christian Olesen. Denne døde 1896, og hans Enke overdrog derefter i 1903 Ejendommen til sin Søn, den nuværende Ejer.

Gaarden ligger ved Vejen fra Refs til Vestervig med køn Udsigt over Limfjorden. Bygningerne er af Grundmur. Hovedb., der er opført 1858, og den v. Staldlænge, opført 1854, er begge tækkede med Straa, de øvrige Avlsb. med Spaan.

Jorderne, der er flade og bekvemme, ligger samlede omkring Gaarden. Paa Marken N. for Bygningerne ligger 3 Kæmpehøje — de 2 »Tophøje« og »Olehovedhøj« — som paa Nationalmusæets Foranstaltning er fredlyste.

Søndergaard, Ydby Sogn. Postforb. og St.: Ydby, hvortil c. 300 M. Gaarden ligger c. 34 Km. fra nærmeste Købstad, Thisted. Nuværende Ejer: *Christen Bisgaard Hilligsø*, som overtog Gaarden 1. April 1900, er født paa Ejendommen 24. April 1867 og gift med *Stine Krabbe*, født i Skyum 13. Juni 1872.



Søndergaard.

Matr.-Nr. 1a m. fl. af Flarup. Hartkorn 5 Tdr. 4 Skpr. 3 Fdkr. 1 Alb. Ejendoms-skyld 46,000 Kr. Brandassurance for Hovedb. 10,000 Kr., for Avlsb. 17,700 Kr. Gaardens samlede Areal 80 Tdr. Ld., deraf Ager 79, Have og Gaardsplads 1. Af Agermarken drives 40 Tdr. Ld. i en 7 Marksdrift: Havre, Roer, Byg, Blandsæd, Havre og 2aars Græs; 39 Tdr. Ld. i en anden 7 Marksdrift: Roer, Byg, Blandsæd, Havre og 3aars Græs. Jordens Bonitet er god Muld paa Lerunderlag. Besætningen bestaar af 14 Malkekøer foruden 35 Stkr. Ungkvæg og Kalve, 1 Tyr, 6 Heste, 4 Plage og Føl samt 10 Faar. Sidste Aar solgtes c. 50 Fedesvin. Kvægbesætningen, der er af blandet Korthornsrace, vedligeholdes kun delvis ved eget Tillæg.

Den tidligst kendte Ejer var Anders Hilligsø, efter hvis Død i 1859 Gaarden overgik til hans Søn, Niels Andersen Hilligsø, den nuværende Ejers Fader, efter hvem han har taget den i Arv.

Gaarden ligger ved Landevejen Ydby-Vestervig, omgivet af sine jævne og bekvemme Jorder. Beliggenheden er meget smuk med Udsigt over Limfjorden. Bygningerne er opførte i 1880'erne af Grundmur med Skifertag paa Hovedb., Tagpap, Rør og Pandeplader paa Avlsb. Fra Ydby Elektricitetsværk er indlagt Kraft og Lys i Gaarden. Hovedb., der rummer en stor og smuk Lejlighed, ligger mod Ø., omgivet af Haven.

Spanggaard, Ydby Sogn. Postforb. og St.: Ydby, hvortil c. 5 Minutters Gang. Gaarden ligger c. 34 Km. fra nærmeste Købstad, Thisted. Nuværende Ejer: *Christen Kirk Vilsbøl*, som købte Gaarden 10. Maj 1912, er født i Vester Vandet 16. Aug. 1874 og gift med *Karen Marie Nielsen*, født i Hinding 5. Juli 1873.

Matr.-Nr. 3d m. fl. af Flarup. Hartkorn 4 Tdr. 7 Skpr. 1 Fdkr. $\frac{1}{4}$ Alb. Ejendomsskyld 38,000 Kr. Brandassurance for Hovedb. 10,000 Kr., for Avlsb. 21,000 Kr. Gaardens samlede Areal 57 Tdr. Ld., deraf Ager 49, Eng 7, Have og Gaardsplads 1. Agermarken drives i en 7 Marksdrift: Havre, Roer, $\frac{1}{2}$ Byg $\frac{1}{2}$ Blandsæd, Havre og 3aars Græs. Jordens Bonitet er god Lermuld paa Lerunderlag. Besætningen bestaar af 12 Malkekøer foruden 30 Stkr. Ungkvæg og Kalve, 2 Tyre, 4 Heste, 2 Plage og Føl samt 2 Faar. Sidste Aar solgtes c. 50 Fedesvin. Kvægbesætningen, der er af blandet Korthornsrace, vedligeholdes kun delvis ved eget Tillæg.



Spanggaard.

Spanggaard er oprettet 1885 af Peder Helligsø, efter hvis Død i 1890 hans Enke sad som Ejer, til hun i 1902 overdrog den til sin Svigersøn, Christen Peder Jensen. Han solgte i 1911 Ejendommen til Carl Christen Dusinius Jensen, af hvem den nuværende Ejer Aaret efter købte den. Oprindeligt bestod Arealet kun af c. 35 Tdr. Ld., Resten er tilkøbt af Christen Peder Jensen.

Gaarden ligger umiddelbart Ø. for Ydby St., omgivet af sine Jorder. Bygningerne er af Grundmur, Hovedb. tækket med Cementsten, Avlsb. med Spaan og Tagpap. Til Drift af de faste Maskiner er opstillet Klapsejlsmotor. I Staldene findes brandfri Lofter og Døre, og overalt i Gaarden er indlagt elektrisk Lys. Hovedb. er ud mod Haven opført i to Etager, mod Gaardsiden i een Etage over høj Kælder; den rummer en stor og herskabelig Lejlighed. Haven strækker sig mod S. og fortsættes mod V. i et frodigt Læbælte.

Krabbegaard, Boddum Sogn. Postforb. og St.: Hurup, hvortil c. 8 Km. Gaarden ligger c. 32 Km. fra nærmeste Købstad, Thisted. Nuværende Ejer: *Peder Nielsen Bjerregaard*, som overtog Gaarden 1. Novbr. 1910, er født i Heltborg 25. Juni 1881 og gift med *Kirsten Marie Nielsen*, født paa Ejendommen 24. Oktbr. 1888.

Matr.-Nr. 10a m. fl. af Boddum. Hartkorn 6 Tdr. 2 Skpr. $1\frac{1}{2}$ Alb. Ejendomsskyld 38,000 Kr. Brandassurance for Hovedb. 4,000 Kr., for Avlsb. 16,700 Kr. Gaardens samlede Areal 61 Tdr. Ld., deraf Ager 47, Eng 10, Mose 1, Hede 2, Have og Gaardsplads 1. Agermarken drives i en 7 Marksdrift: Havre, Roer, $\frac{2}{3}$ Byg $\frac{1}{3}$ Rug, Havre og 3aars Græs. Jordens Bonitet er god Muld paa Lerunderlag. Besætningen bestaar af 10 Malkekøer foruden 30 Stkr. Ungkvæg og Kalve, 1 Tyr, 6 Heste, 1 Plag og 7 Faar. Sidste Aar solgtes c. 35 Fedesvin. Kvægbesætningen, der er af blandet Race, vedligeholdes kun delvis ved eget Tillæg.

Krabbegaard har Navn efter den nuværende Ejers Svigerfaders Svigerfader, Christen Krabbe, der ejede Gaarden gennem første Halvdel af forrige Aarhundrede. Han efterfulgtes 1861 af Lars Christian Nielsen, den nuværende Ejers Svigerfader.

Gaarden ligger umiddelbart V. for Vejen fra Boddum til Dover Odde, højt og frit med smuk Udsigt over Fjorden til Thyholm og Mors. Bygningerne er gennemgaaende nye, Hovedb. opført 1880, Staldlængerne 1911; i disse sidste findes muret Hvælvingstloft mellem Jernbjælker. Ved Indkørslen er bygget en Aftægtsbolig. Gaardens faste Maskiner drives ved Vindmotor.

Boddumboel, Boddum Sogn. Postforb. og St.: Hurup, hvortil c. 8 Km. Gaarden ligger c. 32 Km. fra nærmeste Købstad, Thisted. Nuværende Ejer: *Laurits Christensen Dam*, som overtog Gaarden 5. Maj 1889, er født i Refs 21. Aug. 1857 og gift med *Barbara Madsen Hyldgaard*, født paa Ejendommen 24. Maj 1862.

Matr. 14a m. fl. af Boddum. Hartkorn 5 Tdr. 5 Skpr. $\frac{1}{2}$ Alb. Ejendomsskyld 36,500 Kr. Brandassurance for Hovedb. 4,000 Kr., for Avlsb. 11,500 Kr. Gaardens samlede Areal 85 Tdr. Ld., deraf Ager 84, Have og Gaardsplads 1. Af Agermarken drives 42 Tdr. Ld. i en 7 Marksdrift: Havre, Roer, Byg, Havre og 3aars Græs; 42 Tdr. Ld. i en anden 7 Marksdrift: $\frac{1}{2}$ Havre $\frac{1}{2}$ Roer, $\frac{1}{2}$ Ærter $\frac{1}{2}$ Blandsæd, Havre og 4aars Græs. Jordens Bonitet er Muld paa Lerunderlag. Besætningen bestaar af 10 Malkekøer foruden 34 Stkr. Ungkvæg og Kalve, 5 Heste, 2 Plage og Føl samt 17 Faar. Sidste Aar solgtes c. 40 Fedesvin. Kvægbesætningen, der er af blandet Korthornsrace, vedligeholdes kun delvis ved eget Tillæg.

Boddumboel, der antages at være en gammel Selvejergaard, tilhørte omkring Midten af forrige Aarhundrede Karl Ulnis, som 1859 solgte til den nuværende Ejers Svigerfader, Mads Poulsen Hyldgaard, efter hvem han har taget Ejendommen i Arv.

Gaarden ligger umiddelbart NØ. for Vejen fra Boddum til Thisted-Oddesund Landevej med en meget smuk Udsigt over Limfjorden med Mors som Baggrund. Bygningerne er af Grundmur med Straa- og Paptage. Hovedb. ligger mod S., omgivet af Haven

Anders Poulsen Andersens Gaard i Helligsø, Helligsø Sogn. Postforb.: Gjettrup, og St.: Ydby, hvortil c. 4 Km. Gaarden ligger c. 36 Km. fra nærmeste Købstad, Thisted. Nuværende Ejer: *Anders Poulsen Andersen*, som oprettede Gaarden 1. April 1899, er født i Helligsø 3. Jan. 1863 og gift med *Johanne Jensen*, født i Sønderhaa 6. Oktbr. 1866.

Mart.-Nr. 3a m. fl. af Helligsø. Hartkorn 5 Tdr. 4 Skpr. 3 Fdkr. 1 Alb. Ejendomsskyld 38,000 Kr. Brandassurance for Hovedb. 6,000 Kr., for Avlsb. 12,000 Kr. Gaardens samlede Areal 66 Tdr. Ld., deraf Ager 45, Eng 3, Skov 1, Græsningsareal 12, Hede 4, Have og Gaardsplads 1. Agermarken drives i en 7 Marksdrift: Havre, Roer, Byg, Havre og 3aars Græs. Jordens Bonitet er Lermuld paa Lerunderlag. Besætningen bestaar af 6 Malkekøer foruden c. 40 Stkr. Ungkvæg og Kalve, 3 Tyre, 4 Heste, 6 Plage og Føl samt 2 Faar. Sidste Aar solgtes c. 25 Fedesvin. Kvægbesætningen, der er af blandet Korthornsrace, vedligeholdes hovedsagelig ved Indkøb.

Den nuværende Ejer har oprettet Ejendommen af Jorder, som han i 1899 fik med fra sin Fædrenegaard, der ligger tæt S. for, og som gennem flere Generationer er gaaet i Arv i hans Slægt.

Gaarden ligger ved Vejen fra Helligsø til Gjettrup, højt og smukt med henrivende Udsigt over Fjord og Hav. Bygningerne er af Grundmur med Cementstenstag paa

Hovedb. og Straatage paa Avlsb. Hovedb. ligger mod S., omgiven af Haven. De faste Maskiner drives ved Klapsejlmotor. — I Hestebesætningen findes flere præmierede



A. Poulsen Andersens Gaard.

Avlsdyr. — Jorderne er ret kuperede med Hovedfald mod V., hvor den smukke »Hel-ligsø Dal« skærer sig mellem Højderne ud til Stranden.

Christen Sørensens Gaard i Sinnerup, Ydby Sogn. Postforb. og St.: Ydby, hvortil c. 3 Km. Gaarden ligger c. 35 Km. fra nærmeste Købstad, Thisted. Nu-værende Ejer: *Christen Sørensen*, som oprettede Gaarden 1. Oktbr. 1909, er født i Flarup 27. Novbr. 1885 og gift med *Maren Laurette Nielsen*, født 2. Jan. 1889.

Matr.-Nr. 1d m. fl. af Sinnerup. Hartkorn 5 Tdr. 1 Skp. 1 Fdkr. Ejendoms-skyld 35,000 Kr. Brandassurance for Hovedb. 7,000 Kr., for Avlsb. 12,500 Kr. Gaardens samlede Areal 36 Tdr. Ld., deraf Ager 33, Eng 2, Have og Gaards-



C. Sørensens Gaard.

plads 1. Agermarken drives i en 7 Marksdrift: Havre, Roer, Byg, Havre og 3aars Græs. Jordens Bonitet er god Muld paa Lerunderlag. Besætningen bestaar af 10 Malkekøer foruden 23 Stkr. Ungkvæg og Kalve, 1 Tyr, 3 Heste, 1 Plag

og 6 Faar. Sidste Aar solgtes c. 25 Fedesvin. Kvægbesætningen, der er af blandet Race, vedligeholdes hovedsagelig ved eget Tillæg.

Ejendommen er oprettet af den nuværende Ejer i 1909 af Jorder fra Bakgaard i Sinnerup, idet han ægtede en Datter derfra.

Samme Aar opbyggedes Gaarden, der ligger højt med vid og smuk Udsigt over Nissum Bredning og Vesterhavet til Thyborøn. Gaarden bestaar af Hovedb. og 2 Avlsb. og er aaben mod Ø. Hovedb. er tækket med Cementsten, medens Avlsb. bærer Paptage. Alt er grundmuret. I Staldene findes muret Hvælvingsloft mellem Jernbjælker. Til Drift af de faste Maskiner er paa Laden opstillet en Klapsejlsmotor. Jorderne strækker sig væsentligst mod Ø., de har en jævn Overflade med Fald mod Midten.

Knudsgaard, Gjettrup Sogn. Postforb.: Gjettrup, og St.: Ydby, hvortil c. 5 Km. Gaarden ligger c. 38 Km. fra nærmeste Købstad, Thisted. Nuværende Ejer: *Henrik Madsen Stensgaard*, som købte Gaarden 1. Maj 1911, er født i Flarup 31. Maj 1882 og gift med *Ane Kathrine Elisabeth Poulsen*, født i Villerup 21. Jan. 1886.

Matr.-Nr. 1a m. fl. af Kobberø. Hartkorn 6 Tdr. 7 Skpr. 1 Fdkr. 2½ Alb. Ejendomsskyld 45,000 Kr. Brandassurance for Hovedb. 4,700 Kr., for Avlsb. 14,300 Kr. Gaardens samlede Areal 80 Tdr. Ld., deraf Ager 70, Eng 1, Hede 8, Have og Gaardsplads 1. Agermarken drives i en 7 Marksdrift: Havre, Roer, Byg, Havre og 3aars Græs. Jordens Bonitet er Muld paa Lerunderlag. Besætningen bestaar af 12 Malkekøer foruden 38 Stkr. Ungkvæg og Kalve, 6 Heste, 3 Plage og Føl samt 2 Faar. Sidste Aar solgtes c. 40 Fedesvin. Kvægbesætningen, der er af blandet Korhornsrace, vedligeholdes kun delvis ved eget Tillæg.

Knudsgaard nævnes allerede 1802 blandt de største i Kobberø By. 1878 solgtes den af Poul Christian Nielsen til Jens Poulsen, som imidlertid 1900 overlod den til sin Hustru, Elisabeth Sofie Pedersen, af hvem den nuværende Ejer har købt.

Gaarden ligger ved Vejen fra Gjettrup til Kobberø, højt og smukt med Udsigt over Fjord og Hav. Bygningerne er af Grundmur, Hovedb. tækket med Cementsten, Avlsb. med Spaan og Straa. De faste Maskiner drives ved Klapsejlsmotor. Laden er en ældre Bygning, Hovedb. er opført c. 1855 og Staldlængerne 1888. Af Jorderne ligger de 60 Tdr. Ld. samlede ved Gaarden og har en jævn Overflade med svagt Hovedfald mod V.; Resten af Jorderne er fraliggende c. 2 Km. mod NØ.

Olesgaard, Gjettrup Sogn. Postforb.: Gjettrup, og St.: Ydby, hvortil c. 4 Km. Gaarden ligger c. 38 Km. fra nærmeste Købstad, Thisted. Nuværende Ejer: *Christen Damsgaard*, som købte Gaarden 10. Decbr. 1912, er født i Snedsted 29. Juli 1872 og gift med *Jensine Poulsen*, født i Sundby 25. Novbr. 1872.

Matr.-Nr. 1b m. fl. af Kobberø. Hartkorn 5 Tdr. 1 Fdkr. ½ Alb. Ejendomsskyld 40,000 Kr. Brandassurance for Hovedb. 6,000 Kr., for Avlsb. 11,900 Kr. Gaardens samlede Areal 62 Tdr. Ld., deraf Ager 61, Have og Gaardsplads 1. Af Agermarken drives 45 Tdr. Ld. i en 6 Marksdrift: Roer, Byg, Havre, Havre og 2aars Græs; 16 Tdr. Ld. henligger til vedvarende Græsning. Jordens Bonitet er god Muld paa Lerunderlag. Besætningen bestaar af 14 Malkekøer foruden 30 Stkr. Ungkvæg og Kalve, 5 Heste og 1 Plag. Sidste Aar solgtes c. 70 Fedesvin. Kvægbesætningen, der er af blandet Korhornsrace, vedligeholdes hovedsagelig ved eget Tillæg.

Olesgaard ejedes omkring Midten af forrige Aarhundrede af Krabbe Nielsen, men da baade han og hans Hustru døde med faa Aars Melleumrum i Slutningen af 1880erne, blev Ejendommen solgt ved Auktion til Poul Poulsen Hove, af hvem den nuværende Ejer har købt.

Gaarden ligger tæt V. for Vejen fra Gjettrup til Kobberø, med en vid og smuk Udsigt over Limfjorden og Vesterhavet til Thyborøn. Bygningerne er mod N. og Ø. omgivne af Have og Plantninger. De er alle af Grundmur, tækkede med Tagpap. Ældst er Laden, som er opført i 1880erne, medens Staldlængerne er opførte 1899 og Hovedb. 1906. Til Drift af de faste Maskiner benyttes Vindmotor. — **Olesgaard** ligger i den n. Side af sine Jorder, hvor Terrænet er højst, og hvorfra Overfladen skraaner jævnt mod S.

Nygaard, Gjettrup Sogn. Postforb.: Gjettrup, og St.: Ydby, hvortil c. 4 Km. Gaarden ligger c. 36 Km. fra nærmeste Købstad, Thisted. Nuværende Ejer: *Peder*

Stensgaard Isaksen, som oprettede Gaarden 1891, er født paa Kobberøgaard 25. Maj 1868 og gift med *Gertrud Marie Pedersen*, født i Gjettrup 31. Jan. 1868.

Matr.-Nr. 10a m. fl. af Kobberø. Hartkorn 5 Tdr. 4 Skpr. $\frac{3}{4}$ Alb. Ejendomsskyld 42,000 Kr. Brandassurance for Hovedb. 4,500 Kr., for Avlsb. 10,500 Kr. Gaardens samlede Areal 65 Tdr. Ld., deraf Ager 64, Have og Gaardsplads 1. Agermarken drives i en 7 Marksdrift: Havre, Roer, Byg, Havre og 3aars Græs. Jordens Bonitet er Muld paa Lerunderlag. Besætningen bestaar af 9 Malkekøer foruden 30 Stkr. Ungkvæg og Kalve, 5 Heste, 3 Plage og Føl samt 4 Faar. Sidste Aar solgtes c. 25 Fedesvin. Kvægbesætningen, der er af blandet Korthornsrace, vedligeholdes hovedsagelig ved Indkøb.

Nygaard er oprettet 1891 af den nuværende Ejer paa 28 Tdr. Ld., han fik i Arv fra sin Fædrenggaard, Kobberøgaard, og til hvilke han senere har føjet det øvrige Areal ved Køb i 1893 og 1912.

Gaarden ligger S. for Vejen fra Gjettrup til Kobberø med smuk Udsigt over Fjord og Hav. Bygningerne er af Grundmur, tækkede med Tagpap og Straa. De faste Maskiner drives ved Vindmotor, der tillige besørger Oppumpningen af Gaardens Vandforsyning. — Nygaard ligger nogenlunde midt paa sin Mark, der har en jævn og god Overflade.

Kobberøgaard, Gjettrup Sogn. Postforb.: Gjettrup, og St.: Ydby, hvortil c. 5 Km. Gaarden ligger c. 38 Km. fra nærmeste Købstad, Thisted. Nuværende Ejer: *Villum Christen Isaksen*, som overtog Gaarden 1. Novbr. 1890, er født paa Ejendommen 1. Novbr. 1858.

Matr.-Nr. 5a m. fl. af Kobberø. Hartkorn 6 Tdr. $1\frac{1}{4}$ Alb. Ejendomsskyld 42,000 Kr. Brandassurance for Hovedb. 7,000 Kr., for Avlsb. 6,500 Kr. Gaardens samlede Areal 78 Tdr. Ld., deraf Ager 69, Ovedrev 8, Have og Gaardsplads 1. Agermarken drives i en 7 Marksdrift: Havre, Roer, $\frac{1}{2}$ Byg $\frac{1}{2}$ Havre, Havre og 3aars Græs. Jordens Bonitet er Lermuld. Besætningen bestaar af 4 Malkekøer foruden 40 Stkr. Ungkvæg og Kalve, 5 Heste, 1 Plag og 10 Faar. Sidste Aar solgtes c. 10 Fedesvin. Kvægbesætningen, der er af blandet Korthornsrace, vedligeholdes hovedsagelig ved Indkøb.

Kobberøgaard ejedes i første Halvdel af forrige Aarhundrede af Villum Christen Isaksen, hvis Enke 1. Oktbr. 1854 for 1.500 Rbd. overdrog Ejendommen til sin Søn, Isak Villumsen, der døde 1872, hvorefter hans Enke sad inde med den, til hun i 1890 overdrog den til sin Søn, den nuværende Ejer.

Gaarden ligger ved Vejen fra Gjettrup til Kobberø. I 1907 er der bleven bygget en ny Hovedb. udenfor den gamle Gaardplan, og det er Hensigten efterhaanden at flytte Avlsb. hen i Forbindelse dermed. Den nuværende Ejer har tilkøbt 40 Tdr. Ld. og derved betydeligt forøget den oprindelig mindre Ejendom. Hovedparten af Jorderne er jævne og flade og strækker sig væsentligst mod Ø.; kun 8 Tdr. Ld., som ligger mod S., falder noget bakket.

Gundtoftgaard, Gjettrup Sogn. Postforb. og St.: Ydby, hvortil c. $1\frac{1}{2}$ Km. Gaarden ligger c. 34 Km. fra nærmeste Købstad, Thisted. Nuværende Ejer: *Mads Christen Stensgaard*, som overtog Gaarden 1. Juli 1871, er født paa Ejendommen 29. Aug. 1837 og gift med *Kirsten Justesen*, født i Bedsted 4. Juni 1849.

Matr.-Nr. 2 m. fl. af Gundtoft. Hartkorn 6 Tdr. 7 Skpr. 3 Fdkr. $2\frac{1}{2}$ Alb. Ejendomsskyld 44,000 Kr. Brandassurance for Hovedb. 4,400 Kr., for Avlsb. 9,800 Kr. Gaardens samlede Areal 74 Tdr. Ld., deraf Ager 53, Eng 4, Mose 2, Hede 14, Have og Gaardsplads 1. Agermarken drives i en 9 Marksdrift: Havre, Byg, Roer, Havre, Havre og 4aars Græs. Jordens Bonitet er lermuldet. Besætningen bestaar af 11 Malkekøer foruden 24 Stkr. Ungkvæg og Kalve, 5 Heste, 4 Plage og Føl samt 12 Faar. Sidste Aar solgtes c. 40 Fedesvin. Kvægbesætningen, der er af blandet Race, vedligeholdes hovedsagelig ved eget Tillæg.

Gundtoftgaard er en gammel Gaard. 1453 blev den tilskødet Vestervig Kloster. Senere kom den under Hovedgaarden Koustrup, fra hvilken den blev købt til fri Ejendom 1824 af Isak Christensen, der imidlertid døde allerede 1830, hvorefter Ejendommen gik i Arv til hans Svigersøn, Christen Madsen Stensgaard, den nuværende Ejers Fader, efter hvem han har taget den i Arv.

Gaarden ligger tæt N. for Ydby-Vestervig Landevej med smuk Udsigt over Fjorden og Nissum Bredning Bygningerne er af Grundmur, Hovedb. tækket med Cementsten, Avlsb. med Straa, Spaan og Tegl. Hovedb. er opført 1836, Avlsb. 1850. De faste Maskiner drives ved en fritstaaende Mølle. Jorderne strækker sig navnlig mod S. og V. og er overvejende jævne og bekvemme for Driften.

Stenshøjgaard, Hvidbjerg Sogn. Postforb. og St.: Hvidbjerg, hvortil c. 2 Km. Gaarden ligger c. 45 Km. fra nærmeste Købstad, Thisted. Nuværende Ejer: *Laurids Lauritsen*, som overtog Gaarden 1. April 1891, er født paa Ejendommen 9. Maj 1863 og gift med *Ane Sindberg*, født paa Teglgaarden i Vestervig 4. Febr. 1868.

Matr.-Nr. 3 m. fl. af Hvidbjerg. Hartkorn 5 Tdr. 3 Skpr. 2 Fdkr. 1½ Alb. Ejendomsskyld 37,000 Kr. Brandassurance for Hovedb. 5,000 Kr., for Avlsb. 13,000 Kr. Gaardens samlede Areal 111 Tdr. Ld., deraf Ager 79, Græsningsjord langs Stranden 25, Granplantage ½, Hede 5, Have og Gaardsplads 1½. Agermarken drives i en 7 Marksdrift: Havre, Helbrak, Byg, Roer, Havre og 2aars Græs. Jordens Bonitet er god Lermuld paa Lerunderlag, paa de højere Dele af



Stenshøjgaard.

Marken stærkt leret, paa de lavere Dele mere muldet. Besætningen bestaar af 14 Malkekøer foruden 14 Stkr. Ungkvæg og Kalve, 14 Fedekreaturer, 8 Heste, 3 Plage og Føl samt 25 Faar. Sidste Aar solgtes c. 50 Fedesvin. Kvægbesætningen, der er af blandet Korhornsrace, vedligeholdes hovedsagelig ved eget Tillæg.

Stenshøjgaard har i sin Tid været Fæste under Hovedgaarden Hindsels, men er købt til fri Ejendom enten af Enken efter Poul Andersen eller af hendes Eftermand, Poul Jensen, der i 1847 solgte den til den nuværende Ejers Fader, Laust Jensen, efter hvem han har taget den i Arv. Oprindeligt laa Gaarden inde i Nørre Hvidbjerg, men ved Byens Udskiftning blev Poul Andersen, der skal have været en for sin Tid dygtig og virksom Mand, tildelt Jord ude mod NV. ved Fjorden, hvor han saa byggede Gaarden op.

Stenshøjgaard ligger ualmindelig smukt med en vid Udsigt over Skibsted Fjord til Kystlinierne ved Ydby og Boddum og længere mod Ø. over Limfjorden til Morsø. Gaarden er omgivet af Have og Plantninger. Alle Bygningerne er af Grundmur og gør et meget solidt og velholdt Indtryk. Hovedb. og Laden er begge tækkede med Straa, Staldlængerne med Cementsten. I Kostalden findes muret Hvælvsloft mellem Jernbjælker, og der er i det hele anvendt Jern overalt i den i Stedet for Træ. Paa Laden er opstillet Klapsejlsmotor til Drift af de faste Maskiner (selvrensende Tærskværk, Kværn og Hakkelsemaskine).

Jorderne strækker sig navnlig mod NØ. langs Fjorden; de har en god, firsidet Form og en lidt bølgeformet Overflade. Tidligere laa der to Smaager ud for Jorderne, som altsaa hørte til Stenshøjgaard, men de er efterhaanden slikkede bort af Fjorden, saa kun den ene nu er synlig ved særligt Lavvande.

Stenshøjgaard har sit Navn fra en Gravhøj fra Oldtiden, der i sin Tid laa paa Marken V. for Gaarden, men som blev kørt ind til Fyld under den nye Hovedb., da den i 1862 blev opført.

Østergaard, Hvidbjerg Sogn. Postforb. og St.: Hvidbjerg, hvortil c. 1½ Km. Tlf. 9 over Hvidbjerg Central. Gaarden ligger c. 45 Km. fra nærmeste Købstad, Thisted. Nuværende Ejer: Sogneraadsformand *Jacob Overgaard Andersen Odgaard*, som overtog Gaarden 1. Novbr. 1890, er født paa Ejendommen 18. Maj 1863 og gift med *Johanne Kjerulf Damsgaard*, født paa Damsgaard i Hvidbjerg Sogn 2. Oktbr. 1872.

Matr.-Nr. 6 m. fl. af Hvidbjerg. Hartkorn 7 Tdr. 7 Skpr. 1 Fdkr. Ejendoms-skyld 48,000 Kr. Brandassurance for Hovedb. 7,000 Kr., for Avlsb. 13,000 Kr. Gaardens samlede Areal 102 Tdr. Ld., deraf Ager 85, Engskifter langs Fjorden 14, Granplantage 1, Have og Gaardsplads 2. Af Agermarken drives 53 Tdr. Ld. i en 8 Marksdrift: Havre, Roer, Byg, ½ Staldfoder ½ Roer, Havre og 3aars Græs; 19 Tdr. Ld. i en 7 Marksdrift: Helbrak, ½ Rug ½ Byg, Ærtehavre, Havre og 3aars Græs; 13 Tdr. Ld. i en 6 Marksdrift: Byg, Havre, Roer, Havre og 2aars Græs. Jordens Bonitet er N. for Gaarden Lermuld paa Lerunderlag, S. og Ø. for Gaarden meget dyb, kraftig Muld paa godt Sandunderlag. De 19 Tdr. Ld., som er fraliggende mod NØ., er opdyrket, tildels lidt sur Hedejord. Besætningen be-
staar af 10 Malkekøer foruden 20 Stkr. Ungkvæg og Kalve, 1 Tyr, 25 Fede-
kreaturer, 6 Heste, 3 Plage og Føl samt 12 Faar. Sidste Aar solgtes c. 45 Fede-
svin. Kvægbesætningen, der er af blandet Korthornsrace, vedligeholdes kun delvis
ved eget Tillæg.

Østergaard var i sin Tid, ligesom mange andre Gaarde paa Egnen, Fæste under Hovedgaarden Hindsels. Men i 1803 giftede den nuværende Ejers Bedstefader, Peder Christensen Odgaard, sig med kgl. Bevilling af Christian d. 7. med sin Morbroders Enke, der sad inde med Fæstet, og 1808 købte han den for 1,076 Rbd. Sølv til fri Ejendom; den var dog den Gang noget mindre end nu. Efter ham overgik Gaarden i 1847 til hans Søn, Anders Pedersen Odgaard, den nuværende Ejers Fader, efter hvem han har taget den i Arv.

Gaarden ligger NØ. for Hvidbjerg Kirke, tæt Ø. for det Sted, hvor det oprindelige Hvidbjerg havde sin Plads, og hvor ogsaa Østergaard laa, indtil den i 1854 flyttedes ud. Fra den Tid stammer alle Bygningerne, der dog senere i Tidens Løb er bleven gennemgribende restaureret og udvidet. Alle Bygningerne er af Grundmur, Avlsb. tækede med Straa, Hovedb. med Tagpap over Spaan. Paa Laden er opstillet Husmølle til Drift af de faste Maskiner. Gaarden ligger omtrent midt paa de 53 Tdr. Ld., der udgør den store Drift, medens de 13 Tdr. Ld. ligger midt mellem Gaarden og Stationsbyen, og de 19 Tdr. Ld. c. 3 Km. mod NØ.

Østergaard ligger meget smukt med en vid Udsigt over Limfjorden til Mors og Jegindø og Sallingland. Gaarden selv ligger hyggelig omgiven af Have og Plantage og gør med sine velholdte Bygninger i de kønne Omgivelser et meget tiltalende Indtryk.

Frøhøjgaard, Hvidbjerg Sogn. Postforb. og St.: Hvidbjerg, hvortil c. ½ Km. Gaarden ligger c. 42 Km. fra nærmeste Købstad, Thisted. Nuværende Ejer: Enkefru *Kirsten Marie Thomsen*, f. *Søndergaard*, er født paa Søndergaard i Boddum 11. Oktbr. 1845.

Matr.-Nr. 17a af Hvidbjerg. Hartkorn 4 Tdr. 7 Skpr. 3 Fdkr. ½ Alb. Ejendomsskyld 38,000 Kr. Brandassurance for Hovedb. 7,000 Kr., for Avlsb. 12,000 Kr. Gaardens samlede Areal 34 Tdr. Ld., deraf Ager 31, Hede 2, Have og Gaardsplads 1. Agermarken drives i en 6 Marksdrift: Havre, Roer, ½ Byg ½ Blandsæd, Havre og 2aars Græs. Jordens Bonitet er Lermuld. Besætningen bestaar af 7 Malkekøer foruden 17 Stkr. Ungkvæg og Kalve, 4 Heste og 3 Faar. Sidste Aar solgtes c. 20 Fedesvin. Kvægbesætningen, der er af blandet Race, vedligeholdes hovedsagelig ved eget Tillæg.

Frøhøjgaard har den nuværende Ejerinde overtaget efter sin afdøde Mand, Mads Christen Thomsen, der 1. Maj 1906 havde købt den af Peder Nielsen.

Gaarden ligger c. 300 M. V. for Hvidbjerg Kirke med smuk Udsigt mod S. over Limfjorden. Bygningerne er af Grundmur; Hovedb., som er opført 1906, er tækket med Skifer, Avlsb., der er opførte af Peder Nielsen, bærer Straatage. Jorderne ligger samlede omkring Gaarden; Heden er dog fraliggende c. 2 Km. mod Ø.

Kløvnhøjgaard, Hvidbjerg Sogn. Postforb. og St.: Hvidbjerg, hvortil c. 10 Minutters Gang. Gaarden ligger c. 45 Km. fra nærmeste Købstad, Thisted. Nuværende Ejer: *Christen Mogensen*, som overtog Gaarden 1. April 1883, er født

i Nørre Hvidbjerg 12. Juni 1853 og gift med *Johanne Kathrine Jensen*, født paa Skjolddal i Nørre Hvidbjerg 18. Febr. 1865.

Matr.-Nr. 8b m. fl. af Hvidbjerg. Hartkorn 5 Tdr. 4 Skpr. $2\frac{1}{2}$ Alb. Ejendomsskyld 37,000 Kr. Brandassurance for Hovedb. 5,000 Kr., for Avlsb. 8,000 Kr. Gaardens samlede Areal $50\frac{1}{2}$ Td. Ld., deraf Ager 39, Hede og Græsningsjord $10\frac{1}{2}$, Have og Gaardsplads 1. Agermarken drives i en 7 Marksdrift: 6rd. Byg, Havre, Roer, Havre og 3aars Græs. Jordens Bonitet er uensartet, dyb og kraftig Muld paa Sandunderlag. Besætningen bestaar af 7 Malkekøer foruden 12 Stkr. Ungkvæg og Kalve, 12 Fedekreaturer, 3 Heste, 2 Plage og Føl samt 6 Faar. Sidste Aar solgtes c. 30 Fedesvin. Kvægbesætningen, der er af blandet Korthornsrace, vedligeholdes delvis ved Indkøb.

Kløvnhøjgaard købte den nuværende Ejer af Brødrene Niels og Christen Nielsen, som havde taget den i Arv efter deres Moder, Mette Kirstine, som sad Enke i mange Aar efter sin Mand, Niels Nielsen. Hans Fader skal have ejet 3 Nabogaarde i Nørre Hvidbjerg og have givet hver af sine Sønner en af dem.



Kløvnhøjgaard.

Gaarden ligger tæt N. for Hvidbjerg Kirke og Stationsby, omgivet af Have og Plantning. Alle Bygningerne er af Grundmur, Avlsb. tækkede med Straa, Hovedb. med Tagpap. Denne sidste er opført i 1906, medens Laden er bygget 1858 og udvidet ved en Fløjbygning i den ø. Side af Gaarden 1896, og den v. Staldlænge, der oprindelig er bygget 1870 som Hovedb., senere i 1893 er udvidet og ombygget til Stald. Paa Laden er opstillet Husmølle til Drift af de faste Maskiner.

Jorderne strækker sig navnlig mod V. og har en noget aflang Form, men en jævn og god Overflade. Heden og Græsningsjorden er fraliggende mod N.

Semb Vestergaard, Hvidbjerg Sogn. Postforb. og St.: Hvidbjerg, hvortil c. 5 Minutters Gang. Gaarden ligger c. 46 Km. fra nærmeste Købstad, Thisted. Nuværende Ejer: *Peder Madsen*, som overtog Gaarden i Septbr. 1882, er født paa Ejendommen 8. Oktbr. 1857 og gift med *Mette Sloth*, født paa Styvelgaard i Hvidbjerg Sogn 4. April 1859.

Matr.-Nr. 2a m. fl. af Semb. Hartkorn 6 Tdr. 6 Skpr. $\frac{1}{2}$ Alb. Ejendomsskyld 46,500 Kr. Brandassurance for Hovedb. 8,000 Kr., for Avlsb. 15,000 Kr. Gaardens samlede Areal 70 Tdr. Ld., deraf Ager 68, Mose $\frac{1}{2}$, Have og Gaardsplads $1\frac{1}{2}$. Af Agermarken drives 39 Tdr. Ld. i en 7 Marksdrift: Blandsæd, Rug, Roer, Havre, Havre og 2aars Græs; 8 Tdr. Ld. lav, men sund Jord drives for sig uden noget egentlig fast Sædscliffe; og 11 Tdr. Ld. opdyrket Hedejord drives med 2—3 Kærv og derefter langt Græsleje; 10 Tdr. Ld. henligger til vedvarende Græsning. Jordens Bonitet er god, dyb, kraftig Muld paa noget forskelligt Underlag. Besæt-

ningen bestaar af 12 Malkekøer foruden 15 Stkr. Ungkvæg og Kalve, 1 Tyr, 25 Fedekreaturer, 7 Heste, 1 Plag samt 15 Faar. Sidste Aar solgtes c. 70 Fedesvin. Kvægbesætningen, der er af blandet Korthornsrace, vedligeholdes hovedsagelig ved Indkøb.

Semb Vestergaard blev oprettet til sin nuværende Størrelse af den nuværende Ejers Bedstefader, Mads Poulsen, som sammenlagde to Nabogaardes Jorder. Han efterfulgtes af sin Søn, Christen Madsen, efter hvem den nuværende Ejer har taget Ejendommen i Arv.

Gaarden ligger tæt NØ. for Hvidbjerg Stationsby, hyggelig omgivet af Have og Plantninger. Alle Bygningerne er af Grundmur, solide og velholdte, Avlsb. tækkede med Straa, Hovedb. med Cementsten. Paa Laden er opstillet Husmølle til Drift af de faste Maskiner. Gaarden ligger i det nv. Hjørne af sin Hovedlod. De 8 Tdr. Ld. lav Jord ligger umiddelbart V. for Gaarden, medens den opdyrkede Hede er fraliggende mod NØ. Alle Jorderne har en god og jævn Overflade, og Hovedloden er fuldstændig omgivet af et Dige, tildels bevokset med Pil. Semb Vestergaard er omgivet af Have og Plantninger. Fra et Udsigtstaarn tæt Ø. for Gaarden har man en vid Udsigt over Limfjorden med de omliggende Kyststrækninger af Mors, Jegindø og Salling og mod SV. over Thyholm til Egnene omkring Nissum og Lem helt op til Lemvig.



Semb Vestergaard.

I Hestebesætningen findes 3 Halvsøstre af Munkedalstammen, hvis Moder, der var indkøbt som Plag fra Silkeborgegnen, flere Gange blev tilkendt Præmier ved Dyrskuerne.

Parcelgaarden, Hvidbjerg Sogn. Postforb. og St.: Hvidbjerg, hvortil c. 1 Km. Tlf. 8 over Hvidbjerg Central. Gaarden ligger c. 36 Km. fra nærmeste Købstad, Thisted. Nuværende Ejer: *Jens Peder Nielsen*, som oprettede Gaarden 1. Marts 1895, er født i Semb 2. Maj 1865 og gift med *Maren Christine Andersen*, født i Snedsted 7. April 1871.

Matr.-Nr. 11a m. fl. af Semb. Hartkorn 5 Tdr. 2 Skpr. 2 Fdkr. $\frac{1}{2}$ Alb. Ejendomsskyld 38,000 Kr. Brandassurance for Hovedb. 10,000 Kr., for Avlsb. 12,000 Kr. Gaardens samlede Areal 66 Tdr. Ld., deraf Ager 64, Rørskær 1, Have og Gaardsplads 1. Agermarken drives i en 8 Marksdrift: Havre, Roer, Byg, Blandsæd, Havre og 3aars Græs. Jordens Bonitet er Lermuld. Besætningen bestaar af 10 Malkekøer foruden 46 Stkr. Ungkvæg og Kalve, 1 Tyr, 5 Heste, 8 Plage og Føl samt 8 Faar. Sidste Aar solgtes c. 90 Fedesvin. Kvægbesætningen, der er af blandet Korthornsrace, vedligeholdes hovedsagelig ved Indkøb.

Parcelgaarden er af den nuværende Ejer oprettet af Parceller, som han sammenkøbte fra 5 forskellige Hovedparceller.

Gaarden ligger ved Vejen fra Hvidbjerg til Semb, højt og smukt med pragtfuld Udsigt over Fjorden til Mors, Jegindø og Salling. Bygningerne er af Grundmur, tækkede med Cementsten, Straa og Pap. De faste Maskiner drives ved Husmølle. Hovedb. ligger mod S., omgivet af en stor, smuk Have. Parcelgaarden ligger bekvemt for sine Jorder, der er jævne med Hovedfald mod V.

Semb Møllegaard, Hvidbjerg Sogn. Postforb. og St.: Hvidbjerg, hvortil c. 1½ Km. Gaarden ligger c. 45 Km. fra nærmeste Købstad, Thisted. Nuværende Ejer: *Christen Møller*, som overtog Gaarden 1. April 1878, er født paa Ejendommen 16. Febr. 1847 og gift med *Anna Andersen*, født i Hellerø i Søndbjerg Sogn 4. Oktbr. 1856.

Matr.-Nr. 14a m. fl. af Semb. Hartkorn 6 Tdr. 1 Skp. 2 Fdkr. Ejendomsskyld 48,000 Kr. Brandassurance for Hovedb. 5,000 Kr., for Avlsb. 8,000 Kr., desuden for en tilkøbt Nabogaard c. 10,000 Kr. Gaardens samlede Areal 114 Tdr. Ld., deraf Ager 112, Have og Gaardsplads 2. Af Agermarken drives 48 Tdr. Ld. i en 6 Marksdrift: Havre, Roer, ½ Byg ½ Blandsæd, Havre og 2aars Græs; 43 Tdr. Ld. drives for sig, væsentlig med langt Græsleje; 21 Tdr. Ld. henligger til vedvarende Græsning. Jordens Bonitet er overvejende god, lermuldet Jord paa Lerunderlag, dog i de 43 Tdr. Ld. først i de senere Aar opdyrket Hedejord. Besætningen bestaar af 10 Malkekøer foruden 20 Stkr. Ungkvæg og Kalve, 3 Tyre, 40 Fedekreaturer, 6 Heste, 4 Plage og Føl samt 12 Faar. Sidste Aar solgtes c. 50 Fedesvin. Kvægbesætningen, der er af blandet Korthornsrace, vedligeholdes hovedsagelig ved Indkøb.



Semb Møllegaard.

Semb Møllegaard (i tidligere Tid kaldet Østermølle) var oprindelig en ganske lille Jordlod, paa hvilken der fandtes en af de gamle, privilegerede Stubmøller. Den nuværende Ejers Bedstefader begyndte dog at tilkøbe Jord, saa at Gaardens Areal inden hans Død i 1808 var naaet til knap 30 Tdr. Ld. Hans Enke ægtede derefter en anden Mand, som ogsaa hed Christen Møller, og efter ham overtog den nuværende Ejers Fader, Lars Christensen Møller, i 1839 Ejendommen. Det var dog først, efter at den nuværende Ejer i 1878 havde taget Gaarden i Arv, at dens Jordareal udvidedes op til sit nuværende betydeligt større Areal. Samtidig nedlagdes i 1901 Mølleriet, efter at de tiltagende Husmøller rundt i Gaardene havde gjort denne Drift mindre indbringende, og hele Arbejdet lagdes ind i Driften af Jorden og Opdyrkningen af de hidtil ukultiverede Arealer.

Gaarden ligger i den n. Side af Semb, hyggelig omgiven mod S. og V. af Have og Plantage. Beliggenheden er høj og fri med vid Udsigt over Limfjorden med Thyland, Mors, Jegindø og Salling i Baggrunden. Alle Bygningerne er af Grundmur, Avlsb., som er opførte 1887, tækkede med Straa, Hovedb., der er opført 1892 i den s. Side af Gaardspladsen, med Tagpap. Paa Laden er opstillet en Husmølle til Drift af de faste Maskiner.

Jorderne har en noget langstrakt Form med størst Udstrækning mod N.; deres Overflade er jævn og bekvem for Driften.

Styvelgaard, Hvidbjerg Sogn. Postforb. og St.: Hvidbjerg, hvortil c. 2 Km. Tlf. 20 over Hvidbjerg Central. Gaarden ligger c. 45 Km. fra nærmeste Købstad, Thisted. Nuværende Ejer: Amdtsraadsmedlem, Sparekassedirektør *Niels Clemmensen Christensen Sloth*, som overtog Gaarden 11. Juni 1888, er født paa Ejen-

dommen 7. Juni 1862 og gift med *Johanne Lings*, født i Heltborg Sogn 27. Oktbr. 1862.

Matr.-Nr. 1a m. fl. af Styvel. Hartkorn 6 Tdr. 6 Skpr. 3 Fdkr. Ejendoms-skyld 47,000 Kr. Brandassurance for Hovedb. 6,000 Kr., for Avlsb. 8,000 Kr. Gaardens samlede Areal 75 Tdr. Ld., deraf Ager 70½, Eng 1½, Hede 1½, Have og Gaardsplads 1½. Agermarken drives i en 8 Marksdrift: Havre, Roer, 2rd. Byg, Staldfoder og Roer, Havre og 3aars Græs. Jordens Bonitet er god, overvejende dyb Muld paa kraftigt Lerunderlag. Besætningen bestaar af 20 Malkekøer foruden 15 Stkr. Ungkvæg og Kalve, 3 Tyre, 15 Fedekreaturer, 5 Heste, 2 Plage og Føl samt 5 Faar. Sidste Aar solgtes c. 40 Fedesvin. Kvægbesætningen, der er af blandet Korthornsrace, vedligeholdes hovedsagelig ved eget Tillæg.

Styvelgaard's ældst kendte Ejer var Søren Plougmand, af hvem den nuværende Ejers Fader, Christen Knudsen Sloth, i 1858 købte Ejendommen. Han afgik ved Døden i 1872, hvorefter hans Enke, Ane f. Andersen, sad som Ejerinde, indtil hendes Søn, den nuværende Ejer, i 1888 overtog den.

Gaarden ligger vestligst af Styvelgaardene umiddelbart Ø. for Vejen fra Hvidbjerg til Hindsels, venlig omgivet af Have og Plantninger. Alle Bygningerne er af Grundmur med Straatage. Hovedb. er opført 1860; den er dog senere udvidet mod N. ved en Tilbygning, fra hvilken en Veranda fører ned i Haven. Laden og den v. Staldlænge er bygget i 1887, samme Aar som den Ø. Staldlænge, der oprindeligt er en ældre Bygning, blev udvidet. Paa Laden er opstillet Husmølle til Drift af de faste Maskiner



Styvelgaard.

Gaarden ligger bekvemt, omtrent midt paa sine Jorder, der har en god, samlet Form og er jævne af Overflade. Engen, der er beliggende tæt SØ. for Gaarden, er Overrislingseng af god Beskaffenhed. Fra Markerne omkring Gaarden har man i klart Vejr en vid og smuk Udsigt over Limfjorden mod N. til Mors og mod Ø. til Jegindø og Sallingland.

Øster Styvelgaard, Hvidbjerg Sogn. Postforb. og St.: Hvidbjerg, hvortil c. 2½ Km. Gaarden ligger c. 45 Km. fra nærmeste Købstad, Thisted. Nuværende Ejer: *Anders Andersen*, som overtog Gaarden 1. Novbr. 1894, er født paa Ejendommen 11. Maj 1870 og gift med *Inger Marie Louise Winding*, født i Kallerup i Hvidbjerg Sogn 19. Juni 1875.

Matr.-Nr. 4a m. fl. af Styvel. Hartkorn 5 Tdr. 7 Skpr. 3 Fdkr. 2½ Alb. Ejendomsskyld 44,500 Kr. Brandassurance for Hovedb. 7,000 Kr., for Avlsb. 11,000 Kr. Gaardens samlede Areal 70 Tdr. Ld., deraf Ager 61½, Eng 5, Granplantage 2, Have og Gaardsplads 1½. Af Agermarken drives 49 Tdr. Ld. i en 7 Marksdrift: Havre, Roer, 6rd. Byg, Rug, Havre og 2aars Græs; 12½ Td. Ld. henligger til vedvarende Græsning. Jordens Bonitet er ensartet, god Muldjord paa Lerunderlag,

de 12½ Td. Ld. dog med et lidt tyndere Muldrag. Besætningen bestaar af 20 Malkekøer foruden 20 Stkr. Ungkvæg og Kalve, 2 Tyre, 7 Heste samt 4 Faar. Sidste Aar solgtes c. 85. Fedesvin. Kvægbesætningen, der er af rød dansk Race, vedligeholdes hovedsagelig ved eget Tillæg.

Øster Styvelgaard har oprindeligt været Fæste under Hovedgaarden Hindsels, men er bleven købt til fri Ejendom formentlig i Begyndelsen af det 19. Aarhundrede. Senere ejedes den af Christen Jensen, hvis Enke i 1862 ægtede den nuværende Ejers Fader, Christen Andersen, efter hvem han har overtaget Ejendommen.

Gaarden ligger midt i Styvel By, hyggelig omgivet af Have og Plantninger. Alle Bygningerne er af Grundmur, Hovedb. og den ø. Sidelænge tækkede med Tagpap, Laden med Rør og den v. Sidelænge med Pandeplader. Paa Laden er opstillet Husmølle til Drift af de faste Maskiner. Gaarden ligger bekvemt, omtrent midt paa de 49 Tdr. Ld., der har en god, samlet Form og er helt omgivet af levende Hegn. Overfladen er jævn og bekvem for Driften. — Navnet Styvel skal have sin Oprindelse fra, at Byens Marker i gamle Dage var skovdækkede, navnlig med El af en fortrinlig Kvalitet. Ordet Styvel afledes da af stiv (styv) El, og Navnet er bevaret, skønt Skoven forlængst er faldet for Øksen.

Tidligere fandtes paa Ejendommen en almindelig Handelsbesætning af Korthornsblandinger, men i 1898 grundlagde den nuværende Ejer en Besætning af ren rød Malke-race, som i de forløbne Aar er tilkendt en Mængde høje Præmier, dels ved de lokale Skuer, dels ved de jyske Ungskuer.

Styvel Østergaard, Hvidbjerg Sogn. Postforb. og St.: Hvidbjerg, hvortil c. 2½ Km. Gaarden ligger c. 46 Km. fra nærmeste Købstad, Thisted. Nuværende Ejer: *Anders Clemmensen Futtrup*, som overtog Gaarden 1. April 1882, er født paa Helligsøgaard i Helligsø Sogn 28. Decbr. 1858 og gift med *Johanne Winding*, født i Visby Sogn 19. Novbr. 1859.



Styvel Østergaard.

Matr.-Nr. 5a m. fl. af Styvel. Hartkorn 6 Tdr. 2 Fdkr. 1½ Alb. Ejendoms-skyld 44,500 Kr. Brandassurance for Hovedb. c. 4,000 Kr., for Avlsb. c. 7,500 Kr. Gaardens samlede Areal 70 Tdr. Ld., deraf Ager 65, Eng 1, Græsningsjord ved Fjorden 2, Granplantage 1, Have og Gaardsplads 1. Af Agermarken drives 55 Tdr. Ld. i en 8 Marksdrift: 6rd. Byg efter Halvbrak, Frøkaalroer, Havre, Roer, Havre og 2aars Græs; 10 Tdr. Ld. i en 6 Marksdrift: Helbrak, 6rd. Byg, Ærter, Havre og 2aars Græs. Jordens Bonitet er navnlig Ø. for Gaarden dyb Muld paa lidt sandblandet Lerunderlag, mod N. stærkere Ler med mindre Muldrigdom. Besætningen bestaar af 12 Malkekøer foruden 24 Stkr. Ungkvæg og Kalve, 15 Fedekreaturer, 4 Heste, 3 Plage og Føl samt 4 Faar. Sidste Aar solgtes c. 30 Fedesvin. Kvægbesætningen, der er af blandet Korthornsrace, vedligeholdes delvis ved eget Tillæg.

Styvel Østergaard købte den nuværende Ejer i 1882 af Christian Hansen, som havde overtaget den efter sin Fader, Hans Mikkelsen, som er Gaardens ældst kendte Ejer.

Gaarden er, som dens Navn antyder, den østligste af de større Gaarde i Styvel, og dens Mark grænser ned mod Limfjorden. Alle Bygningerne er af Grundmur og tækkede med Straa med Undtagelse af Hestestalden og den v. Side af den v. Staldlænge, der begge er tækkede med Tagpap. Paa Laden er opstillet Husmølle til Drift af de faste Maskiner. Gaardens Jorder har iøvrigt en god, samlet Form og en jævn og behagelig Overflade. — Styvel Østergaard er omgivet af Have og Plantinger. Desuden har A. C. Futtrup i 1883 N. for Gaarden anlagt en Granplantage, som nu er indrettet som Lystanlæg, og hvori der fra Tid til anden afholdes Møder og Fester for Egnens Beboere. Fra Marken tæt Ø. for Gaarden er der en storslaaet Udsigt over Limfjorden til Mors, Jegindø, Venø og Salling, der løfter sig bag Fjorden ude mod Ø.

I Hestebesætningen findes 2 Statsstambogshopper, der er Døtre af en Hoppe, som den nuværende Ejer købte som Føl fra Randersegnen et af de første Aar, efter at han havde overtaget Ejendommen.

Jens Kræmmer Pedersens Gaard i Kallerup, Hvidbjerg Sogn. Postforb. og St.: Lyngs, hvortil c. 4 Km. Gaarden ligger c. 45 Km. fra nærmeste Købstad, Thisted. Nuværende Ejer: *Jens Kræmmer Pedersen*, som overtog Gaarden 27. Febr. 1909, er født paa Ejendommen 22. Decbr. 1869 og gift med *Sidsel Møller Vestergaard*, født i Floulev 6. Marts 1874.

Matr.-Nr. 2a m. fl. af Kallerup. Hartkorn 5 Tdr. 3 Skpr. $\frac{1}{4}$ Alb. Ejendomsskyld 36,000 Kr. Brandassurance for Hovedb. 4,000 Kr., for Avlsb. 13,500 Kr. Gaardens samlede Areal 51 Tdr. Ld., deraf Ager 48 $\frac{1}{2}$, Eng og Mose 2, Have og Gaardsplads $\frac{1}{2}$. Af Agermarken drives 35 Tdr. Ld. i en 7 Marksdrift: Havre, $\frac{1}{2}$ Rug $\frac{1}{2}$ Roer, 2rd. Byg, $\frac{1}{2}$ Roer $\frac{1}{2}$ Blandsæd, Havre og 2aars Græs; 13 $\frac{1}{2}$ Td. Ld. i en 8 Marksdrift: Havre, Roer, 2rd. Byg, Roer, 6rd. Byg og 3aars Græs. Jordens Bonitet er ensartet, god Lermuld paa Lerunderlag. Besætningen bestaar af 12 Malkkøer foruden 18 Stkr. Ungkvæg og Kalve, 2 Tyre, 14 Fedekreaturer, 4 Heste, 5 Plage og Føl samt 16 Faar. Sidste Aar solgtes c. 40 Fedesvin. Kvægbesætningen, der er af blandet Korthornsrace, vedligeholdes delvis ved eget Tillæg.

Gaarden er formentlig en gammel Selvejergaard. Dens ældst kendte Ejer var Jens Kræmmer, hvis Enke senere ægtede Peder Jensen, efter hvem Sønnen, Niels Pedersen, i 1866 overtog Ejendommen. Han overdrog i 1909 Gaarden til sin Søn, den nuværende Ejer.

Gaarden ligger i Kallerup By S. for Thisted Landevej. Alle Bygningerne er af Grundmur med Straatage med Undtagelse af Roehuset, der er tækket med Tagpap. Paa Laden er opstillet Husmølle til Drift af de faste Maskiner. Jorderne strækker sig navnlig med S., hvor de grænser til Limfjorden, og mod Ø. til »Lille Kær«, hvor Gaardens Eng og Mose findes. De har en noget uregelmæssig Form, men en jævn og bevæget Overflade.

I Hestebesætningen findes en Avlshoppe, der er tilkendt 2. Præmie ved Dyrskue; den er Datter af en Statsstambogshoppe hos Jens Poulsen i Odby. Ogsaa i Kvægbesætningen findes flere præmierede Tyre og Køer.

Damsgaard, Hvidbjerg Sogn. Postforb. og St.: Hvidbjerg, hvortil c. 10 Minutters Gang. Gaarden ligger c. 46 Km. fra nærmeste Købstad, Thisted. Nuværende Ejer: *Peter Damsgaard*, som overtog Gaarden 1. April 1866, er født i Ullerup i Heltborg Sogn 15. Jan. 1839 og gift med *Anna Søe Jensen*, født i Boddum 18. Juni 1847.

Matr.-Nr. 11a m. fl. af Barslev. Hartkorn 6 Tdr. 6 Skpr. 3 Fdkr. $\frac{1}{4}$ Alb. Ejendomsskyld 44,000 Kr. Brandassurance for Hovedb. 4,000 Kr., for Avlsb. 11,000 Kr. Gaardens samlede Areal 63 Tdr. Ld., deraf Ager 53, Hede 8, Have og Gaardsplads 2. Agermarken drives i en 8 Marksdrift: $\frac{2}{3}$ Byg $\frac{1}{3}$ Rug, Havre, Roer, Blandsæd, Havre og 3aars Græs. Jordens Bonitet er god Lermuld paa Lerunderlag. Besætningen bestaar af 10 Malkekøer foruden 12 Stkr. Ungkvæg og Kalve, 1 Tyr, 12 Fedekreaturer, 5 Heste, 3 Plage og Føl samt 9 Faar. Sidste Aar solgtes c. 30 Fedesvin. Kvægbesætningen, der er af blandet Korthornsrace, vedligeholdes hovedsagelig ved eget Tillæg.

Damsgaard menes at være en gammel Selvejergaard. Dens ældst kendte Ejer var Peder Nielsen, som mageskiftede den bort til Gotlieb Kjerulf, hvis Enke, Johanne,

f. Olsen, efter hans Død i 1861 sad inde med Ejendommen, indtil hun i 1866 overdrog den til sin Plejedatters Mand, den nuværende Ejer.

Gaarden ligger tæt SV. for Hvidbjerg, hyggelig omgivet mod S. af sin store, smukke Have, der skraaner jævnt ned til en køn, lille Dam. Alle Bygningerne er af Grundmur med Straatage, naar undtages en teglhængt Smedie, der ligger tæt Ø. for den egentlige Gaardplan. Hele Gaarden gør et meget solidt og velholdt Indtryk. Paa Laden er opstillet Husmølle til Drift af de faste Maskiner.

Damsgaard ligger bekvemt omtrent midt paa sine Jorder, der har en ret regelmæssig, lidt langstrakt Figur og en nogenlunde jævn Overflade, der kun i den v. Side af Marken gennemskæres af en Lavning. Heden er fraliggende c. 3 Km. mod N. ved Overgaardsminde. Oprindeligt var Gaarden ikke saa stor som nu, men baade den forrige Ejer, Gotlieb Kjerulf, og den nuværende Ejer har tilkøbt forskellige Parceller.

Vester Skovgaard, Hvidbjerg Sogn. Postforb. og St.: Hvidbjerg, hvortil c. 2 Km. Gaarden ligger c. 44 Km. fra nærmeste Købstad, Thisted. Nuværende Ejer: *Laurits Christensen*, som overtog Gaarden 27. Aug. 1909, er født i Ølby Sogn 29. Septbr. 1875 og gift med *Sidsel Marie Andersen*, født i Søndbjerg Sogn 23. Febr. 1882.



Vester Skovgaard.

Matr.-Nr. 15a m. fl. af Barslev. Hartkorn 5 Tdr. 1 Skp. $\frac{1}{4}$ Alb. Ejendoms-skyld 35,500 Kr. Brandassurance for Hovedb. 6,000 Kr., for Avlsb. 10,300 Kr. Gaardens samlede Areal 43 Tdr. Ld., deraf Ager 42, Have og Gaardsplads 1. Agermarken drives i en 6 Marksdrift: $\frac{1}{2}$ Havre $\frac{1}{2}$ Rug efter Halvbrak, Roer, Blandsæd, Havre og 2aars Græs. Jordens Bonitet er dyb, fortrinlig Muldjord, overvejende paa stærk Lerunderlag. Besætningen bestaar af 10 Malkekøer foruden 24 Stkr. Ungkvæg og Kalve, 1 Tyr, 16 Fedekreaturer, 4 Heste, 2 Plage og Føl samt 3 Faar. Sidste Aar solgtes c. 55 Fedesvin. Kvægbesætningen, der er af blandet Korhornsrace, vedligeholdes delvis ved Indkøb.

Vester Skovgaard er formentlig en gammel Selvejgaard, og oprindeligt var den betydeligt større end nu. Men en Ejer ved Navn Anders Nielsen, i hvis Slægt Gaarden var gaaet i Arv i flere Led, fraskilte og bortsolgte store Dele af Jorderne. Senere solgte han i 1906 Hovedparcellen til Peder Christensen, efter hvis Død den nuværende Ejer i 1909 købte Ejendommen.

Gaarden ligger midt i Barslev By, hyggelig omgivet af Have og Plantninger. Alle Bygningerne er af Grundmur. Hovedb., der er opført 1892, er tækket med Cementsten, medens Avlsb., der er opførte 1884, bærer Straatage. Senere er der dog paasat Laden en Kvist ud mod Gaardsiden, paa hvilken Aarstallet 1890 er anbragt. Paa Laden er i 1911 opstillet en stor, ny Vindmotor, ved hvilken alle de faste Maskiner drives.

Af Jorderne ligger Hovedparten samlet Ø. og V. for Gaarden, medens 15 Tdr. Ld. ligger for sig ganske kort mod S. Alle Markerne har en jævn og for Driften behagelig Overflade. — Vester Skovgaard er i Kraft af sine gode Jorder og gode Beliggenhed en meget værdifuld Landejendom, og den høje Plantning om Gaarden i Forbindelse med de velholdte, solide Bygninger giver den et meget venligt og tiltalende Præg.

Anton Riis' Gaard, Lyngs Sogn. Postforb. og St.: Lyngs, hvortil c. 1½ Km. Gaarden ligger c. 45 Km. fra nærmeste Købstad, Thisted. Nuværende Ejer: *Anton Riis*, som købte Gaarden 1. April 1892, er født i Uglev 18. Novbr. 1869 og gift med *Ane Christine Møller*, født i Søndbjerg 24. Jan. 1870.

Matr.-Nr. 7a m. fl. af Lyngs. Hartkorn 6 Tdr. ¼ Alb. Ejendomsskyld 40,000 Kr. Brandassurance for Hovedb. 4,000 Kr., for Avlsb. 9,200 Kr. Gaardens samlede Areal 54 Tdr. Ld., deraf Ager 39, Eng 7, Plantage 7, Have og Gaardsplads 1. Agermarken drives i en 7 Marksdrift: Havre, Byg, Havre, Roer, Havre og 2aars Græs. Jordens Bonitet er Lermuld paa Lerunderlag. Besætningen bestaar af 10 Malkekøer foruden 40 Stkr. Ungkvæg og Kalve, 1 Tyr, 4 Heste, 5 Plage og Føl samt 4 Faar. Sidste Aar solgtes c. 70 Fedesvin. Kvægbesætningen, der er af blandet Race, vedligeholdes kun delvis ved eget Tillæg.

Den nuværende Ejer har købt Gaarden af Ejler Madsen, der 1860 havde overtaget den efter sin Fader, Mads Christian Poulsen.



Anton Riis' Gaard.

Gaarden ligger kønt c. 250 M. N. for Lyngs Kirke med smuk Udsigt over Fjorden og de omliggende Kyststrækninger. Bygningerne er af Grundmur, opførte 1871—72. Hovedb., der ligger mod S., omgivet af Haven, er tækket med Tagpap, Avlsb. med Straa. De faste Maskiner drives ved Husmølle. — Jorderne ligger samlede omkring Gaarden og har en jævn og god Overflade.

Odgaard, Lyngs Sogn. Postforb. og St.: Lyngs, hvortil c. 1½ Km. Gaarden ligger c. 43 Km. fra nærmeste Købstad, Thisted. Nuværende Ejer: *Niels Hove*, som overtog Gaarden 20. April 1907, er født i Nørre Hvidbjerg 10. Juni 1877,

Matr.-Nr. 15a m. fl. af Torpe. Hartkorn 5 Tdr. 6 Skpr. 1 Fdkr. 1½ Alb. Ejendomsskyld 37,000 Kr. Brandassurance for Hovedb. 4,300 Kr., for Avlsb. 9,200 Kr. Gaardens samlede Areal 58¼ Td. Ld., deraf Ager 55, Græsningsareal ved Fjorden 2¼, Have og Gaardsplads 1, desuden ejer N. Hove et fraliggende Stykke Hede og Forstrand paa c. 5¼ Td. Ld. Af Agermarken drives 41 Tdr. Ld. i en 6 Marksdrift: Havre, 6rd. Byg, Roer, Havre og 2aars Græs; 14 Tdr. Ld. sydligst i Marken henligger til vedvarende Græsning. Jordens Bonitet er for Størsteparten god Lermuld paa Lerunderlag med dyb Muld N. for Gaarden, mindre dyb mod S. Besætningen bestaar af 6 Malkekøer foruden c. 15 Stkr. Ungkvæg og Kalve, 20 Fedekreaturer, 4 Heste samt 2 Plage og Føl. Sidste Aar solgtes c. 30 Fedesvin. Kvægbesætningen, der er af blandet Korthornsrace, vedligeholdes hovedsagelig ved Indkøb.

Odgaard købte den nuværende Ejer af Thomas Christian Thomsen, der 1906 havde faaet Skøde paa den af sin Fader, Mads Chr. Thomsen, som havde ejet den siden 1871, men senere købte Frøhøjgaard ved Hvidbjerg.

Gaarden ligger højt og frit med en vid og smuk Udsigt. Tidligere laa Gaarden i den n. Ende af sin Mark, men omkring 1875 flyttedes den op paa sin nuværende Plads, og fra den Tid skriver sig de nustaende Bygninger. De er alle af Grundmur og tækede med Straa med Undtagelse af en Halvtagsbygning, der bærer Paptag. Gaarden er omgivet af Have og Plantning. Paa Laden er opstillet Husmølle til Drift af de faste Maskiner.



Odgaard.

Gaarden ligger ret bekvemt for den Jord, der er under Drift, saa meget mere, som der langs hele den v. Side af Marken løber offentlig Vej. Jorderne er jævne og flade. I den nordlige Ende af Marken laa for mange Aar tilbage en Gravhøj fra Oldtiden, som den daværende Ejer ikke turde pløje af Angst for, at det skulde bringe Ulykke over Gaarden. Den er dog nu forlængst sløjft.

Hyldagergaard, Lyngs Sogn. Postforb. og St.: Lyngs, hvortil c. 2 Minutters Gang. Gaarden ligger c. 44 Km. fra nærmeste Købstad, Thisted. Nuværende Ejer: *Lars Peter Larsen*, som overtog Gaarden i Oktbr. 1902, er født paa Ejendommen 3. Jan. 1868 og gift med *Johanne Marie Mikkelsen*, født i Viborg 2. Maj 1870.

Matr.-Nr. 3a m. fl. af Jestrup. Hartkorn 5 Tdr. 1 Skp. 3 Fdkr. 1 Alb. Ejendomsskyld 37,000 Kr. Brandassurance for Hovedb. 5,000 Kr., for Avlsb. 11,000 Kr. Gaardens samlede Areal 46 Tdr. Ld., deraf Ager 43, Græsningsareal 2, Have og Gaardsplads 1. Af Agermarken drives 35 Tdr. Ld. i en 6 Marksdrift: $\frac{1}{4}$ 6rd. Byg $\frac{1}{4}$ Havre, $\frac{1}{4}$ Havre $\frac{1}{4}$ Rug, Roer, Havre og 2aars Græs; Resten henligger indhegnet til vedvarende Græsning. Jordens Bonitet er meget dyb, frugtbar Muld paa noget forskelligt Underlag. Besætningen bestaar af 10 Malkekøer foruden 15 Stkr. Ungkvæg og Kalve, 1 Tyr, 14 Fedekreaturer, 4 Heste, 2 Plage og Føl samt 2 Faar. Sidste Aar solgtes c. 55 Fedesvin. Kvægbesætningen, der er af blandet Korthornsrace, vedligeholdes delvis ved eget Tillæg.

Lars Peter Larsen købte i 1902 Hyldagergaard af sin Fader, Lars Christian Larsen, der 1866 havde faaet den efter sin Fader, Lars Larsen, som atter havde overtaget den i 1830erne. Gaardens Størrelse har i Tidens Løb undergaaet forskellige Forandringer ved Fraskillelse og Tilkøb. En Overgang var den nede paa 2 Tdr. 6 Skpr. Hartkorn, men Lars Christian Larsen bragte ved forskellige Tilkøb atter dens Areal op.

Gaarden laa oprindeligt inde i Jestrup By, men udflyttedes 1874 til sin nuværende Plads umiddelbart Ø. for Lyngs Banestation, hyggelig omgivet mod N. og Ø. af Have og

Plantninger. I 1908 nedbrændte Gaarden fuldstændigt og er derefter genopbygget meget smukt og solidt i Grundmur med Paptag paa alle Avlsb. og med Cementstenstag paa



Hyldagergaard.

Hovedb. I Hestestalden og Kostalden findes muret Hvælvingsloft mellem Jernbjælker. Paa Laden er opstillet Klapsejlsmotor til Drift af de faste Maskiner.

Gaarden ligger bekvemt for sine Jorder, der har en jævn og god Overflade.

Nørgaard, Søndbjerg Sogn. Postforb.: Hvidbjerg, og St.: Uglev, hvortil c. 3 Km. Gaarden ligger c. 47 Km. fra nærmeste Købstad, Thisted. Nuværende Ejer: *Ole Christian Olesen*, som købte Gaarden 1. April 1898, er født i Hellerø 7. Juni 1864 og gift med *Karen Marie Nicolajsen*, født i Hellerø 10. Septbr. 1877.



Nørgaard.

Matr.-Nr. 7a af Hellerø. Hartkorn 5 Tdr. 5 Skpr. 1 Fdkr. 1¼ Alb. Ejendomsskyld 45,000 Kr. Brandassurance for Hovedb. 6,000 Kr., for Avlsb. 24,000 Kr. Gaardens samlede Areal 64 Tdr. Ld., deraf Ager 60, Eng 1, Mose 1, Skov 1, Have og Gaardsplads 1. Af Agermarken drives 35 Tdr. Ld. i en 6 Marksdrift: Havre, Roer, Byg, Havre og 2aars Græs; 25 Tdr. Ld. i en 5 Marksdrift: Roer,

Byg, Havre og 2aars Græs. Jordens Bonitet er god Muld paa Lerunderlag. Besætningen bestaar af 12 Malkekøer foruden 35 Stkr. Ungkvæg og Kalve, 2 Tyre, 4 Heste og 5 Faar. Sidste Aar solgtes c. 40 Fedesvin. Kvægbesætningen, der er af blandet Race, vedligeholdes kun delvis ved eget Tillæg.

Nørgaard's Jorder blev samlede, den Gang Hellerø Bymarker i 1802 blev udskiftede. Den ejedes derefter af Knud Christensen og efter ham af hans Søn, Niels Knudsen, hvis Enke først i 1860erne ægtede Peder Serup, hvem Nørgaard tilhørte til hans Død 1898. Den overtoges da af et Konsortium, af hvem den nuværende Ejer samme Aar købte.

Oprindelig laa Gaarden sydligst i Hellerø By, men 1910 flyttedes den ud N. for Byen ved Vejen til Egebjerg. Gaarden er aaben imod S., idet Kostalden er indbygget i den 33 M. lange og 22 M. dybe Lade. Hovedb., som rummer en stor og god Lejlighed, er tækket med Cementsten, Avlsb. med Pandeplader. Til Drift af de faste Maskiner er installeret Petroleumsmotor. Haven omgiver Gaarden mod V. og S., ligesom der inde paa Gaardspladsen er arrangeret et kønt, lille Anlæg.

Jorderne ligger samlede omkring Gaarden og har en jævn og bekvem Overflade.

Helleriisgaard, Søndbjerg Sogn. Postforb. og St.: Uglev, hvortil c. 5 ½ Km. Gaarden ligger c. 46 Km. fra nærmeste Købstad, Thisted. Nuværende Ejer: *Mads Christian Madsen*, som overtog Gaarden 11. Aug. 1903, er født paa Stakhøjgaard i Hellerø 25. Juli 1867 og gift med *Edel Kirstine Svensker*, født paa Gadeslund i Hjorthede Sogn 8. Febr. 1867.



Helleriisgaard.

Matr.-Nr. 1a af Helleriis. Hartkorn 8 Tdr. 2 Skpr. 2 ¾ Alb. Ejendomsskyld 46,500 Kr. Brandassurance for Hovedb. 6,500 Kr., for Avlsb. 17,500 Kr. Gaardens samlede Areal 96 ½ Td. Ld., deraf Ager 65, Mose 5, Skov 2, Græsningsarealer 22, Have og Gaardsplads 2 ½. Agermarken drives i en 6 Marksdrift: Havre, Roer, ½ Byg ½ Blandsæd, Havre og 2aars Græs. Jordens Bonitet er god Muld paa Lerunderlag. Besætningen bestaar af 20 Malkekøer foruden 25 Stkr. Ungkvæg og Kalve, 1 Tyr, 8 Heste, 3 Plage og Føl samt 10 Faar. Sidste Aar solgtes c. 50 Fedesvin. Kvægbesætningen, der er af blandet Korhornsrace, vedligeholdes hovedsagelig ved eget Tillæg.

Helleriisgaard er en gammel Selvejergaard, der i sin Tid har været i adeligt Eje. I 1700 skal den have tilhørt en Oberst, og baade 1737 og 1748 nævnes Joachim Henrich Marsvin, den sidste Mand af sin Slægt, til Helleriisgaard, hvor han boede. I 1828 blev den for 1750 Rbd. Sølv og 500 Rbd. Sedler af N. Kristensen Riis solgt til Kristen Jensen Riis, som paa Ejendommen drev Teglværk sammen med Landbruget. Han døde 1885, hvorefter Enken drev Gaarden til c. 1890, da hun skødede den til Sønnen, der ligeledes hed Kristen Kristensen Riis og var Ejer til sin Død 1902. Aaret efter ægtede hans Enke den nuværende Ejer, der tillige ejer sin Fødegaard Stokhøjgaard, som har været i Familiens Besiddelse i c. 200 Aar.

Gaarden ligger overordentlig smukt c. 400 M. Ø. for Vejen fra Hellerø til Tambohus. Beliggenheden er høj og fri med pragtfuld Udsigt over Fjorden og Jegindø til Mors og Salling. I sig selv er Helliisgaard ogsaa meget anelig, navnlig ved sin store, smukke Have, der mod N. og Ø. er anlagt terrasseformigt over Skraaningerne ned mod Limfjorden. Bygningerne er af Grundmur, tækkede med Straa med Undtagelse af Laden, der bærer Pandeplader. Hovedb. er opført 1894, den v. Staldlænge 1885, den ø. 1892 og den 36 M. lange og 16 M. dybe Lade 1911. Gaarden har sin egen Smedie, der ligger tæt Ø. for den egentlige Gaardplan. Til Drift af de faste Maskiner er installeret Petroleumsmotor.

Paa Banken ud mod Fjorden tæt V. for Helliisgaard skal i Følge Sagnet i ældgammel Tid have staaet en Sørøverborg, og gamle Folk paa Eggen vil endnu vide at sige om hvidklædte Kvindeskikkelser, der ved Midnatstide driver deres fredløse Færd omkring Gaarden og ude paa Bankerne langs Fjorden.

Christen Gades Gaard i Odby, Odby Sogn. Postforb. og St.: Uglev, hvortil c. ½ Km. Gaarden ligger c. 46 Km. fra nærmeste Købstad, Thisted. Nuværende Ejer: *Christen Gade*, som købte Gaarden 1. Novbr. 1902, er født i Hellerø 3. Aug. 1866 og gift med *Mette Pedersen*, født i Boddum 28. Decbr. 1878.



Chr. Gades Gaard.

Matr.-Nr. 5a m. fl. af Odby. Hartkorn 5 Tdr. 6 Skpr. 2 Fdkr. 2¼ Alb. Ejendomsskyld 37,000 Kr. Brandassurance for Hovedb. 6,500 Kr., for Avlsb. 12,800 Kr. Gaardens samlede Areal 107 Tdr. Ld., deraf Ager 71, Eng 35, Have og Gaardsplads 1. Agermarken drives i en 6 Marksdrift: Havre, Roer, Byg, Havre og 2aars Græs. Jordens Bonitet er god Muld paa Lerunderlag. Besætningen bestaar af 16 Malkekøer foruden 28 Stkr. Ungkvæg og Kalve, 1 Tyr, 6 Heste, 2 Plage og Føl samt 16 Faar. Sidste Aar solgtes c. 55 Fedesvin. Kvægbesætningen, der er af blandet Korthornsrace, vedligeholdes kun delvis ved eget Tillæg.

Den ældst kendte af Gaardens Ejere er Christen Pedersen, der skal have ejet den i første Halvdel af forrige Aarhundrede. Hans Eftermand, Thomas Nielsen, solgte 1895 Ejendommen til Niels Christen Pedersen, som c. 1900 solgte til Poul Christensen, af hvem den nuværende Ejer har købt.

Gaarden ligger ved Vejen der fører fra Uglev gennem Odby, omgivet mod S. og Ø. af Have og Plantninger. Bygningerne er alle af Grundmur, Hovedb. tækket med Cementsten, Avlsb. med Straa. Fra Elektricitetsværk er indlagt Kraft og Lys. Jorderne ligger i 2 Afdelinger, de 20 Tdr. Ld. samlede omkring Gaarden, Resten c. ½ Km. mod V. Overfladen er jævn og god. Fra den v. Mark har man en smuk Udsigt over Fjord og Hav til Thyborøn.

I Hestebesætningen findes flere fremragende, højt præmierede Avlsdyr.

Overgaard, Odby Sogn. Postforb. og St.: Uglev, hvortil c. 5 Minutters Gang. Gaarden ligger c. 48½ Km. fra nærmeste Købstad, Thisted. Nuværende

Ejer: *Gotfred Martin Christoffer Riis*, som overtog Gaarden 12. Febr. 1903 efter at have haft Ejendommen i Forpagtning siden 1899. G. M. C. Riis er født paa Ejendommen 25. Decbr. 1877 og gift med *Gertrud Christine Laursen*, født paa Flyvholm i Harboøre Sogn 18. Juni 1879.

Matr.-Nr. 4 m. fl. af Uglev. Hartkorn 7 Tdr. 1 Skp. 2½ Alb. Ejendoms- skyld 45,000 Kr. Brandassurance for Hovedb. 5,500 Kr., for Avlsb. 11,100 Kr. Gaardens samlede Areal 70 Tdr. Ld., deraf Ager 68, Eng 1, Have og Gaardsplads 1. Af Agermarken drives 34 Tdr. Ld. i en 8 Marksdrift: Havre, 2rd. Byg, Havre, Roer, Havre og 3aars Græs; 24 Tdr. Ld. i en 6 Marksdrift: 6rd. Byg, Havre, Roer, Havre og 2aars Græs; 10 Tdr. Ld. henligger til vedvarende Græsning. Jordens Bonitet er god Muld paa lidt sandblandet Lerunderlag. Besætningen bestaar af 14 Malkekøer foruden 15 Stkr. Ungkvæg og Kalve, 1 Tyr, 15 Fedekreaturer, 5 Heste, 6 Plage og Føl samt 8 Faar. Sidste Aar solgtes c. 40 Fedesvin. Kvægbesætningen, der er af blandet Race, vedligeholdes hovedsagelig ved eget Tillæg.

Den nuværende Ejer overtog Ejendommen efter sin Fader, Mikkel Christensen Riis, der i 1862 havde faaet den af sin Svigerfader, Peder Poulsen Dahl, som 1834 havde ægtet den daværende Ejerinde af Ejendommen.

Gaarden ligger i den nv. Side af Uglev By, hyggelig omgivet af Have og Plantninger. Alle Bygningerne er af Grundmur, tækkede dels med Tagpap, dels med Straa. Paa Laden er opstillet Husmølle til Drift af Hakkelsemaskine og Kværn, men iøvrigt er i 1911 installeret elektrisk Lys og Kraft fra Uglev Elektricitetsværk, saaledes at det selvrensende Tærskværk og alle de øvrige faste Maskiner drives ved Elektricitet, og at saavel Hovedb. som Avlsb. er forsynede med elektriske Lamper.

Jorderne strækker sig V. og navnlig N. for Gaarden i en Vinkelform. De har en jævn og god Overflade. Overgaard ligger ret højt i Forhold til Uglev By og det omliggende Landskab. Fra Højderne paa dens Mark har man en vid Udsigt over Omegnen.

Christen Krabbes Gaard i Uglev, Odby Sogn. Postforb. og St.: Uglev, hvortil c. 5 Minutters Gang. Tlf. 7 over Uglev Central. Gaarden ligger c. 48½ Km. fra nærmeste Købstad, Thisted. Nuværende Ejer: Sparekassedirektør *Christen Krabbe*, som overtog Gaarden 6. Novbr. 1897, er født i Hellerø i Søndbjerg Sogn 28. Juli 1866 og gift med *Maren Christensen*, født paa Ejendommen 19. Oktbr. 1873.

Matr.-Nr. 5a m. fl. af Uglev. Hartkorn 6 Tdr. 5 Skpr. 3 Fdkr. ¼ Alb. Ejendoms- skyld 43,500 Kr. Brandassurance for Hovedb. 5,000 Kr., for Avlsb. 13,000 Kr. Gaardens samlede Areal 70 Tdr. Ld., deraf Ager 59, Kærjord 10, Have og Gaardsplads 1. Agermarken drives i en 7 Marksdrift: Havre, ½ Roer ½ Blandsæd, Byg, Roer, Havre og 2aars Græs. Af Kærjorden dyrkes de 4 Tdr. Ld. regelmæssigt, medens de 6 Tdr. Ld. henligger til vedvarende Græsning. Jordens Bonitet er god Muld paa noget sandblandet Lerunderlag. Besætningen bestaar af 12 Malkekøer foruden 12 Stkr. Ungkvæg og Kalve, 1 Tyr, 25 Fedekreaturer. 6 Heste, 4 Plage og Føl samt 11 Faar. Sidste Aar solgtes c. 65 Fedesvin. Kvægbesætningen, der er af blandet Korthornsrace, vedligeholdes delvis ved eget Tillæg.

Den nuværende Ejer overtog Ejendommen efter sin Svigerfader, Poul Christensen, der havde købt den i 1872 efter at have haft den i Forpagtning i 10 Aar. Han var en meget dygtig og virksom Mand, der arbejdede Gaarden frem til en Mønsterbedrift, skønt den var i yderste Forfald, da han overtog dens Drift.

Gaarden ligger nordligst i Uglev By, venlig omgivet af Have og Plantninger. Alle Bygninger er af Grundmur, tækkede dels med Straa, dels med Tagpap. I Kostalden findes muret Hvælvingsloft mellem Jernbjælker. Paa Laden er opstillet Husmølle til Drift af Kværnen, medens det selvrensende Tærskværk og alle Gaardens øvrige faste Maskiner drives ved Elektricitet fra Uglev Elektricitetsværk. Ligeledes foregaar Oplysningen saavel i Hovedb. som i Avlsb. ved elektriske Lamper. Gaarden er forsynet med selv- rindende Vand fra et Væld i Marken og med Ledninger rundt i Bygningerne.

Agerjorden strækker sig N. for Gaarden; den har en jævn og god Overflade og støder op til to offentlige Kommuneveje. Kærjorden ligger mod S. tæt ved Uglev Station. — I Besætningen findes en Avlshoppe, der er kaaret i 1. Klasse.

Morsø Sønder Herred.



Søndergaard, Elsø Sogn. Postforb. og St.: Nykøbing, hvortil c. 4 Km. Nuværende Ejer: *Peder Christian Mikkelsen Nørgaard*, som overtog Gaarden 16. Decbr. 1881, er født paa Nørgaard i Elsø Sogn 16. Aug. 1854 og gift med *Sidsel Marie Mikkelsen Kjeldgaard*, født paa Kjeldgaard i Elsø Sogn 20. Decbr. 1858.

Matr.-Nr. 7a m. fl. af Elsø. Hartkorn 10 Tdr. 3 Skpr. 2 Fdkr. 2¼ Alb. Ejendomsskyld 60,000 Kr. Brandassurance for Hovedb. 7,000 Kr., for Avlsb. 15,000 Kr. Gaardens samlede Areal 105 Tdr. Ld., deraf Ager 97, Eng 3, Mose 3½, Have og Gaardsplads 1½. Af Agermarken drives 67 Tdr. Ld. i en 10 Marksdrift: Havre, Roer, Byg, Blandsæd, Havre og 5aars Græs; 30 Tdr. Ld. i en 7 Marksdrift: Havre, Roer, Byg, Rug, Havre og 2aars Græs. Jordens Bonitet er nogenlunde ensartet, god Lermuld paa Lerunderlag, højest i Takst N. for Gaarden. Besætningen bestaar af 14 Malkekøer foruden 15 Stkr. Ungkvæg og Kalve, 1 Tyr, 50 Fedekreaturer, 8 Heste, 5 Plage og Føl samt 12 Faar. Sidste Aar solgtes c. 50 Fedesvin. Kvægbesætningen, der er af blandet Race, vedligeholdes hovedsagelig ved Indkøb.



Søndergaard.

Søndergaard er i sin nuværende Skikkelse oprettet samtidig med, at den nuværende Ejer overtog den. Oprindeligt laa inde i Elsø By to tidligere Fæstegaarde under Hovedgaarden Blidstrup og Dueholm, Nørgaard og Søndergaard, hvis Jorder strakte sig Side om Side ud mod S. Men efter at den nuværende Ejers Fader, Sognefoged og Dannebrogsmænd Mikkil Christensen Nørgaard, som allerede i 1857 havde overtaget Nørgaard, tillige i 1876 købte Søndergaard, blev Jorderne sammenlagte og drevne under eet, til han omkring 1880 byggede det nuværende Søndergaard paa begge de gamle Udmarker og overdrog den til sin Søn, den nuværende Ejer.

De Bygninger, der da opførtes, nedbrændte imidlertid 1899, hvorefter Gaarden atter opførtes i fuld Grundmur, Avlsb. tækkede med Straa, Hovedb. med Cementsten. Paa Laden er opstillet en stor Vindmotor til Drift af de faste Maskiner.

Søndergaard ligger bekvemt, omtrent midt paa sine Jorder, der har en god, samlet Form og er ret jævne af Overflade. I 1911 tilkøbte den nuværende Ejer umiddelbart Ø. for Gaardens gamle Mark en Parcel af Hovedgaarden Frydsbrønd, der da var under Udstykning. Paa denne Jord ligger den gamle Oldtidsgravhøj »Harhøj«, fra hvilken der er en enestaaende vid og smuk Udsigt ud over det kønne Landskab og over Limfjorden til Kyststrækningerne i Salling og Thy.

I Hestebesætningen findes 2 Avlshopper, der er kaarede i 1. Klasse og optagne i Statsstambogen.

Holmgaard, Elsø Sogn. Postforb. og St.: Nykøbing, hvortil c. 5½ Km. Nuværende Ejer: *Bertel Hansen*, som overtog Gaarden 2. Decbr. 1899, er født paa Bjergagergaard i Hvidbjerg Sogn 16. Decbr. 1865.

Matr.-Nr. 12a m. fl. af Elsø. Hartkorn 6 Tdr. 5 Skpr. 3 Fdkr. 2½ Alb. Ejendomsskyld 38,000 Kr. Brandassurance for Hovedb. 4,000 Kr., for Avlsb. 11,800 Kr. Gaardens samlede Areal 71 Tdr. Ld., deraf Ager 69, Have og Gaardsplads 1, Veje 1. Af Agermarken drives 35 Tdr. Ld. i en 7 Marksdrift: Havre, Roer, Byg, Havre, Havre og 2aars Græs; 34 Tdr. Ld. i en 8 Marksdrift: Havre, Helbrak, Rug, Roer, Havre og 3aars Græs. Jordens Bonitet er Lermuld paa Lerunderlag, stærkest N. for Gaarden, noget mildere mod S. Besætningen bestaar af 6 Malkekøer foruden 15 Stkr. Ungkvæg og Kalve, 1 Tyr, 20 Fedekreaturer, 6 Heste, 2 Plage og Føl samt 2 Faar. Sidste Aar solgtes c. 40 Fedesvin. Kvægbesætningen, der er af blandet Race, vedligeholdes hovedsagelig ved Indkøb.

Holmgaard var oprindeligt Fæste under Hovedgaarden Blidstrup, men købtes til fri Ejendom 12. Marts 1855 af Niels Peter Mikkelsen Holmbo, som forinden havde overtaget den i Fæste efter sin Fader, Mikkell Holmbo. 1891 skødede Niels Peter Holmbo Ejendommen til sin Søn, Søren Holmbo, som allerede Aaret efter solgte til Jørgen Sørensen til Dueholm, af hvem den nuværende Ejer har erhvervet den ved Mageskifte med Højgaard paa Agerø.

Gaarden laa tidligere længere mod N. inde ved Elsø By, men i Midten af 1850'erne flyttedes den op paa sin nuværende Plads af Niels Peter Holmbo, som i 1875 ved Køb og Salg i høj Grad forbedrede Markernes Figur. Alle Bygningerne er af Grundmur med Straatage med Undtagelse af Gødningshuset, der er opført af Tømmerkonstruktion med Paptag. Paa Laden er opstillet Husmølle til Drift af alle Gaardens faste Maskiner.

Gaarden ligger meget bekvemt, omtrent midt paa sine Jorder, der har en god, samlet Form og en ret jævn Overflade med Hovedfald mod S. og Ø. — I Hestebesætningen findes en kaaret Følhoppe, som er antaget til Optagelse i næstudkommende Hæfte af Statsstambogen, samt en præmieret Søn af denne.

Fruergaard, Lødderup Sogn. Postforb. og St.: Nykøbing, hvortil c. 5 Km. Nuværende Ejer: *Mikkell Nørgaard*, som overtog Gaarden 1. Juli 1909, er født paa



Fruergaard.

Søndergaard i Elsø Sogn 24. Novbr. 1880 og gift med *Marie Søndergaard*, født paa Kirkegaard i Møllerup Sogn 23. Juli 1885.

Matr.-Nr. 8a m. fl. af Fredsø. Hartkorn 6 Tdr. 3 Skpr. 2 Fdkr. ½ Alb. Ejendomsskyld 38,000 Kr. Brandassurance for Hovedb. 6,000 Kr., for Avlsb. 14,000 Kr. Gaardens samlede Areal 79 Tdr. Ld., deraf Ager 74½, Eng 2, Granplantage 1, Have og Gaardsplads 1½. Af Agermarken drives 64½ Td. Ld. i en 7 Marksdrift: ½ Havre ½ Rug, Roer, ½ Byg ½ Havre, Havre og 3aars Græs; 10 Tdr. Ld. henligger indhegnet sammen med Engen til vedvarende Græsning. Jordens Bonitet er overvejende god Muld paa dels Ler-, dels Grusunderlag. Besætningen bestaar af 12 Malkekøer foruden 30 Stkr. Ungkvæg og Kalve, 1 Tyr, 15 Fedekreaturer, 6 Heste, 2 Plage og Føl samt 10 Faar. Sidste Aar solgtes c. 40 Fedesvin. Kvægbesætningen, der er af Korthornsrace, vedligeholdes delvis ved eget Tillæg.

Fruergaard blev i sin nuværende Skikkelse oprettet af Mathias Møller, som i 1850'erne sammenkøbte Jorderne og opbyggede Gaarden. Han solgte den i 1887 til Peder Fruergaard, som afgik ved Døden i 1897, hvorefter hans Enke, Mette Marie Fruergaard, sad inde med Ejendommen, til hun i 1909 solgte den til den nuværende Ejer.

Gaarden ligger meget højt og smukt, kort S. for Landevejen fra Nykøbing til Næs-sund, omgivet af sin store, gamle Have og brede, kraftige Læplantninger. Alle Bygningerne er af Grundmur og bærer Straatage. Gaarden ligger omtrent midt paa sine Jorder; Overfladen er noget bakket. Tæt NV. for Gaarden ligger paa Ejendommens Mark den gamle Gravhøj »Byhøj«, fra hvilken der er en pragtfuld Udsigt ud over Herredet med dets kønne, afvekslende Landskab og mod Ø. over Limfjorden til Sallingland, der hæver sig ude i Horisonten. S. for Gaarden ligger en lille Granplantage, der i 1880'erne blev anlagt paa en Høj af Mathias Møller.

I Hestebesætningen findes en Præmiehoppe, der er kaaret i 1. Klasse. Det er Ejerens Hensigt at oparbejde en ren Korthornsbesætning, og han har i den Hensigt indkøbt flere gode Moderdyr, som nu holdes til Fredsø Kvægavlsforenings Tyr, der staar opstaldet paa Fruergaard.

Saxkjærgaard, Frøslev Sogn. Postforb. og St.: Nykøbing; hvortil c. 9 Km. Nuværende Ejer: Enkefru *Petrea Andrea Dissing*, f. *Sand*, som overtog Gaarden 1. Jan. 1908 ved sin Mands, *Jens Jensen Dissings*, Død. Fru Dissing er født paa Ullerupgaard ved Fjerritslev 13. Septbr. 1860.

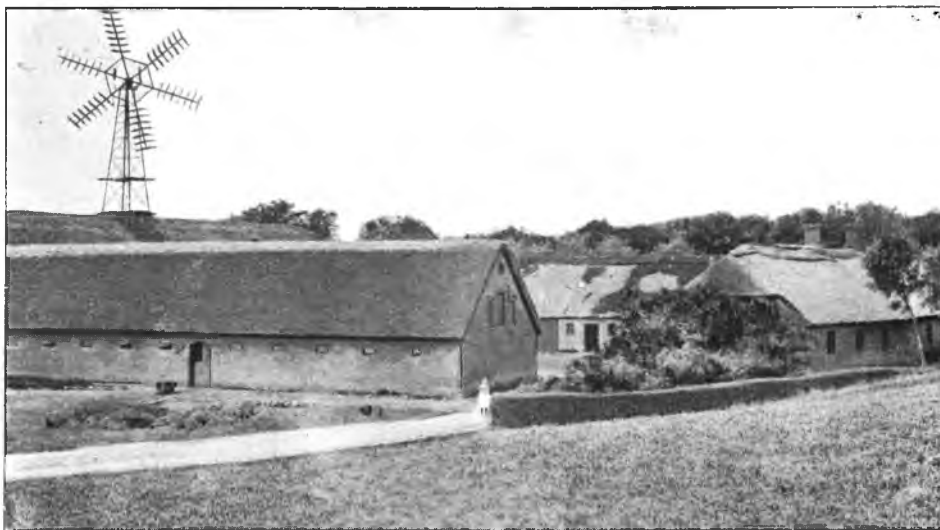

Saxkjærgaard.

Matr.-Nr. 8a m. fl. af Frøslev. Hartkorn 6 Tdr. 5 Skpr. 1 Fdkr. 1 Alb. Ejendomsskyld 43,000 Kr. Brandassurance for Hovedb. 6,000 Kr., for Avlsb. c. 14,000 Kr. Gaardens samlede Areal 75 Tdr. Ld., deraf Ager 68, Eng 5, Mose 1, Have og Gaardsplads 1. Gaarden drives af Ejerinden med hendes Søn, *Martin Nikolaj Dissing*, som Bestyrer. M. N. Dissing er født paa Ejendommen 17. Maj 1891. Af Agermarken drives 50 Tdr. Ld. i en 6 Marksdrift: $\frac{1}{2}$ Hvede $\frac{1}{2}$ Rug, Roer, Byg, Havre og 2aars Græs; 18 Tdr. Ld. drives for sig med langt Græsleje i Indhegning. Jordens Bonitet er i den store Drift ualmindelig frugtbar og dyb Muld paa stærkt Lerunderlag; i den mindre Drift er Jorden noget magrere paa forskelligt Underlag. Besætningen bestaar af 14 Malkekøer foruden 21 Stkr. Ungkvæg og Kalve, 1 Tyr, 14 Fedekreaturer, 6 Heste, 2 Plage og Føl samt 6 Faar. Sidste Aar solgtes c. 40 Fedesvin. Kvægbesætningen, der dels er af sortbroget Race, dels af Korthornsrace, vedligeholdes hovedsagelig ved eget Tillæg.

Saxkjærgaard, som har sit Navn af en Lavning »Saxkjær«, som findes paa Jorderne, var oprindelig Fæste under Hovedgaarden Frøslevgaard, men blev som den første af alle Frøslevgaardene købt til fri Ejendom af den nuværende Ejerindes Svigerfader, Jens Mikkelsen Dissing, som 1875 skødede den til sin Søn, Jens Jensen Dissing, der afgik ved Døden ved Udgangen af Aaret 1907, hvorefter Fru Dissing sidder som Ejerinde af Ejendommen.

Gaarden ligger tæt V. for Frøslev Kirke, venlig omgiven af Have og Læplantninger. Alle Bygningerne er af Grundmur og tækkede med Straa med Undtagelse af den v. Staldlænge, der bærer Paptag. Paa Laden er opstillet Klapsejlsmotor til Drift af de faste Maskiner. Af Jorderne ligger de 50 Tdr. Ld. samlede om Gaarden, men strækker sig dog væsentligst mod S. De 18 Tdr. Ld. er fraliggende mod V. Engen er beliggende paa to Steder, dels S. og dels V. for Gaarden; den er kultiveret og dyrkes med Sæd- og Græsafgrøder.

Saavel Heste- som Kvægbesætningen er gennem mange Aar bleven præmieret ved Dyrskuerne. Jens Jensen Dissing holdt som Regel Hingst, bl. a. den bekendte Hingst »Abildgraa«, der blev præmieret saavel ved de lokale Skuer som ved Statsskuer og Landmandsforsamlingen i Odense 1900.

Dalgaard, Frøslev Sogn. Postforb. og St.: Nykøbing, hvortil c. 9 Km. Nuværende Ejer: *Peter Pedersen Sams*, som overtog Gaarden 1. Novbr. 1894, er født paa Hundshøjgaard paa Samsø 13. Septbr. 1855 og gift med *Laura Christine Sand*, født paa Ullerupgaard ved Fjerritslev 29. Juni 1868.



Dalgaard.

Matr.-Nr. 15a m. fl. af Frøslev. Hartkorn 6 Tdr. 6 Skpr. 1 Fdkr. 1 Alb. Ejendomsskyld 41,000 Kr. Brandassurance for Hovedb. 9,000 Kr., for Avlsb. 15,000 Kr. Gaardens samlede Areal 93 Tdr. Ld., deraf Ager 82, Eng 3, Mose 5, Granplantage 1, Have og Gaardsplads 2. Af Agermarken drives 50 Tdr. Ld. i en 7 Marksdrift: Havre, Roer, Byg, Havre, Havre og 2aars Græs; 32 Tdr. Ld. i en 8 Marksdrift: Havre, Rug, Roer, Blandsæd og 4aars Græs. Jordens Bonitet en overvejende middelgod Lermuld paa Lerunderlag. Besætningen bestaar af 14 Malkekøer foruden 20 Stkr. Ungkvæg og Kalve, 1 Tyr, 14 Fedekreaturer, 5 Heste, 2 Plage og Føl samt 8 Faar. Sidste Aar solgtes c. 50 Fedesvin. Kvægbesætningen, der er af blandet Korthornsrace, vedligeholdes hovedsagelig ved eget Tillæg.

Dalgaard har sikkert i sin Tid været Fæste under Hovedgaarden Frøslevgaard. Dens ældst kendte Ejer var Kancelliraad Juul, som tillige ejede Frøslevgaard og Benhinesminde. Efter ham fulgte som Ejer hans Svigersøn, J. A. Sørensen, fra hvem Gaarden gik i Arv til hans Søn, nuværende Branddirektør Jacob Sørensen i Nykøbing, der atter i 1894 solgte til den nuværende Ejer.

Oprindelig laa Gaarden længere mod V. nede i et Lavdrag, efter hvilket den har sit Navn. Men Kancelliraad Juul flyttede den op paa Højderyggen paa sin nuværende Plads. Alle Bygningerne er af Grundmur, den anelige Hovedb. bærer Tegtag, medens Staldlængerne er tækkede med Tagpap over Spaan og Laden og Tørvehuset, der ligger V. for den egentlige Gaardplan, er straatækkede. Paa Laden er opstillet Klapsejlsmotor til Drift af de faste Maskiner.

Gaarden ligger bekvemt for sine Jorder, der har en god, samlet Form og en ret jævn Overflade. Engen, der er beliggende mod V., lider en Del af Vældvand og er sammen med noget højereliggende Jord indhegnet til Græsning. Mosen er fraliggende mod N. ved Frøslev By; den indeholder rigelig Tørveskær. Granplantagen er i sin Tid plantet paa en Grusbanke, i hvilken Kommunen nu med Ejerens Tilladelse har aabnet en offentlig Grusgrav.

Bondehøj, Frøslev Sogn. Postforb. og St.: Nykøbing, hvortil c. 7½ Km. Nuværende Ejer: Enkefru *Else Christensen*, f. *Bækhøj*, som overtog Gaarden i 1891 ved sin Mands, *Jens Christian Christensens*, Død. Fru Christensen er født paa Tøttrupgaard i Frøslev Sogn 22. April 1837.

Matr.-Nr. 2b m. fl. af Andrup. Hartkorn 5 Tdr. 5 Skpr. 1 Fdkr. ¼ Alb. Ejendomsskyld 40,000 Kr. Brandassurance for Hovedb. 4,500 Kr., for Avlsb. 14,500 Kr. Men efter at der i Sommeren 1912 er foretaget en Del Nybygninger,



Bondehøj.

vil saavel Ejendomsskylden som Brandassurance i den nærmeste Fremtid blive betydeligt forøget. Gaardens samlede Areal 97 Tdr. Ld., deraf Ager 83½, Overrislingseng 1¼, Tørvemose 1, kultiveret Kær 7, Have og Gaardsplads 2, Veje 1¼. Gaarden drives af Ejerinden med hendes Søn, *Peder Christian Jensen*, som Bestyrer. P. C. Jensen er født paa Ejendommen 5. Juli 1877. Af Agermarken drives 36 Tdr. Ld. i en 8 Marksdrift: Helbrak, Rug, Roer, Byg, Havre og 3aars Græs; 21 Tdr. Ld. i en 7 Marksdrift: Havre, Roer, Byg, Roer, Havre og 2aars Græs; 10 Tdr. Ld. i en 9 Marksdrift: Havre, Roer, Byg, Roer, Havre, Havre og 3aars Græs; 8½ Td. Ld. drives uden noget egentligt Sædskitte, væsentligt med langt Græsleje; og 4 Tdr. Ld. henligger til vedvarende Græsning. Jordens Bonitet er en Del forskellig. Den ene Trediedel er god, frugtbar Lermuld paa Lerunderlag, de to Trediedele er lidt magrere paa dels Ler- dels Kvægunderlag. Besætningen bestaar af 14 Malkekøer foruden 40 Stkr. Ungkvæg og Kalve, 2 Tyre, 16 Fedekreaturer, 7 Heste, 2 Plage og Føl samt 6 Faar. Sidste Aar solgtes c. 40 Fedesvin, men efter at der i Sommeren 1912 er bygget ny Svinestald, er det Hensigten at bringe Aarsproduktionen betydeligt op. Kvægbesætningen, der er af sortbroget Race, vedligeholdes hovedsagelig ved eget Tillæg.

Bondehøj er tildels en Part af en tidligere Fæstegaard under Hovedgaarden Frøslevgaard, som 22. Juni 1822 købtes til fri Ejendom for 720 Rbd. Sølv af Christen Laursen, der var Søn af Laurs Andersen, som var Gaardens sidste Fæster. Efter Christen Laursens Død sad hans Enke, Mette Jensdatter, inde med Ejendommen, til hun 1852 skødede den til sine Sønner, Laust og Jens Christian Christensen, som desuden i 1856 tilkøbte en Parcel, »Heden« kaldet, hvorefter de 1858 delte Ejendommen mellem sig. Efter Tilkøb af en Del af Søndergaards Jorder oprettede Jens Christian Christensen derefter Bondehøj i dens nuværende Skikkelse.

Gaarden ligger nordvestligst i Andrup By, venlig omgivet af sin store Have og Læplantninger og gør med sine anseelige Bygninger et meget tiltalende Indtryk. Alle Bygningerne er opførte af Grundmur, Hovedb. og den n. Staldlænge tækkede med Straa, Laden og den s. Staldlænge med Spaan og Svinestalden med Pandeplader. Paa Laden er opstillet Klapsejlsmotor til Drift af alle de faste Maskiner.

Jorderne har en langstrakt, noget uregelmæssig Form. Overrislingsengen ligger midt i Agermarken; den modtager en Mængde Spildevand fra Byen og er overordentlig frugtbar. — I Hestebesætningen findes 2 Avlshopper — Moder og Datter — som er kaarede i 1. Klasse. I Sommeren 1912 blev en Kosamling fra Bondehøj tilkendt 1. Præmie og Ærespræmie.

Stahøjgaard, Ø. Assels Sogn. Postforb.: Ø. Assels, og St.: Nykøbing, hvortil c. 16 Km. Tlf. 19 over Ø. Assels Central. Nuværende Ejer: *Jens Chri-*



Stahøjgaard.

stian Horsager, som overtog Gaarden 10. Septbr. 1902, er født i Ørding 4. Maj 1882.

Matr.-Nr. 10a m. fl. af Ø. Assels. Hartkorn 5 Tdr. 7 Skpr. 1 Fdkr. Ejendomsskyld 40,000 Kr. Brandassurance for Hovedb. 4,600 Kr., for Avlsb. 15,200 Kr. Gaardens samlede Areal 111½ Td. Ld., deraf Ager 92, Eng 3, Mose 1, Skov 3, Hede og Overdrev 12, Have og Gaardsplads ½. Agermarken drives dels i en 8 Marksdrift: Helbrak, Rug, Havre, Byg, Havre og 3aars Græs, dels i en 6 Marksdrift: Havre, Roer, Havre og 3aars Græs. Jordens Bonitet er overvejende god, kraftig Muld paa Lerunderlag. Besætningen bestaar af 8 Malkekøer foruden 40 Stkr. Ungkvæg og Kalve, 2 Tyre, 6 Heste, 2 Plage og Føl samt 8 Faar. Sidste Aar solgtes c. 20 Fedesvin. Kvægbesætningen, der er af blandet Race, vedligeholdes hovedsagelig ved eget Tillæg.

Stahøjgaard har den nuværende Ejer overtaget efter sin Bedstefader, der ligeledes hed Jens Christian Horsager. Han var en ivrig og forstaaende Samler af Oldsager og havde efterhaanden erhvervet sig meget betydelige Samlinger af morsingske Oldsager, navnlig fra Stenalderen og Broncealderen, som han kort før sin Død skænkede til Nykøbing historiske Museum paa det gamle Dueholm Kloster.

Gaarden ligger i det sv. Hjørne af sine Marker, der har en jævn Overflade. Alle Bygningerne er af Grundmur med Straatage. Hovedb. er opført c. 1875 i Sydenden af Gaardspladsen, omgivet af Have og Plantninger. Avlsb. er opført 1891. I Foraaret

1913 indlægges elektrisk Belysning og Drivkraft. Eng, Mose og Hede ligger samlet ved Ejendommens nø. Skel.

Kalhøjgaard, Ø. Assels Sogn. Postforb.: Ø. Assels, og St.: Nykøbing, hvortil c. 18 Km. Nuværende Ejer: *Jens Christian Markussen* som overtog Gaarden i 1883, er født paa Ejendommen 19. Juni 1839 og var gift med *Mette Marie Sørensen*, født i Sillerslev 30. Marts 1866, død 4. Oktbr. 1912.

Matr.-Nr. 7 af Ø. Assels. Hartkorn 5 Tdr. 4 Skpr. 2 Alb. Ejendomsskyld 35,000 Kr. Brandassurance for Hovedb. 4,200 Kr., for Avlsb. 6,180 Kr. Gaardens samlede Areal 71 Tdr. Ld., deraf Ager 63½, Eng, Mose og Hede 7, Have og Gaardsplads ½. Agermarken drives i en 5 Marksdrift. Jordens Bonitet er Muldjord af blandet Beskaffenhed, somme Steder paa Lerunderlag. Besætningen bestaar af 6 Malkekøer foruden 20 Stkr. Ungkvæg og Kalve, 5 Heste, 1 Plag samt 24 Faar. Sidste Aar solgtes 3 Fedesvin. Kvægbesætningen, der er af blandet Race, vedligeholdes hovedsagelig ved eget Tillæg.

Kalhøjgaard har den nuværende Ejer overtaget efter sin Fader, Poul Jensen Horsager. Al Ejendommens Jord er opdyrket Hede, saa dens Oprettelse er formentlig ikke af gammel Dato. Den ligger c. 600 M. fra Nykøbing Landevej, og dens Areal har en let bølgeformet Overflade.

Alle Bygningerne er opførte omkring 1860 af Grundmur med Straatage. Hovedb. ligger imod S., omgivet af en mindre Have.

Mariesminde, Ø. Assels Sogn. Postforb.: Ø. Assels, og St.: Nykøbing, hvortil c. 16 Km. Nuværende Ejer: *Anders Christian Sørensen Overgaard*, som overtog Gaarden 1. April 1877, er født i Frøslev 2. April 1836 og var gift med *Karen Marie Andersen Bækholm*, født i Lødderup 1. Maj 1841, død 26. Febr. 1895.

Matr.-Nr. 13a af Ø. Assels. Hartkorn 5 Tdr. 1 Skp. 2 Fdkr. ¼ Alb. Ejendomsskyld 38,000 Kr. Brandassurance for Hovedb. 6,400 Kr., for Avlsb. 11,100 Kr. Gaardens samlede Areal 52 Tdr. Ld., deraf Ager 48, Eng 3, Have og Gaardsplads 1. Agermarken drives i en 7 Marksdrift: Havre, Roer, ½ Byg ½ Blandsæd, ½ Rug ½ Havre og 3aars Græs. Jordens Bonitet er god, dyb Lermuld paa Lerunderlag. Besætningen bestaar af 8 Malkekøer foruden 36 Stkr. Ungkvæg og Kalve, 4 Heste, 3 Plage og Føl samt 6 Faar. Sidste Aar solgtes 14 Fedesvin. Kvægbesætningen, der er af blandet Race, vedligeholdes kun delvis ved eget Tillæg.

Mariesminde skal oprindelig være kommet fra Cathrinelund i samme Sogn og maa saaledes antages, ligesom Gammellund, Cathrinelund, Nylund og Peterslund, at være en Parcel af Hovedgaardsmarkerne, der i Middelalderen hørte under det kgl. Slot Lund, som gennem flere Aarhundreder var bortforlenet til forskellige Adelsmænd. I 1798 udstykkedes Lund Hovedgaard i de fire ovennævnte Avlsgaarde paa Endelsen -lund, og noget senere maa Mariesminde være udskilt fra Cathrinelund. Den ældst kendte Ejer var Prokurator Kallundan og derefter A. Thorup til Cathrinelund, som c. 1870 solgte Mariesminde til Jacob Bendix, som atter solgte til den nuværende Ejer.

Gaarden ligger midt paa sine Jorder, der er jævne og bekvemme for Driften. Bygningerne er opførte 1879 efter Ildsvaade, alle af Grundmur og tækkede med Straa. I Foraaret 1913 indlægges elektrisk Lys og Kraft.

Fladelandgaard, Ø. Assels Sogn. Postforb.: Ø. Assels, og St.: Nykøbing, hvortil c. 17 Km. Nuværende Ejer: *Mads Sørensen Vester*, som overtog Gaarden 1. Juni 1912, er født i Gullerup 12. Aug. 1881 og gift med *Ane Christine Adolfine Thomsen*, født i V. Assels 25. Oktbr. 1882.

Matr.-Nr. 14a m. fl. af Ø. Assels. Hartkorn 5 Tdr. Ejendomsskyld 35,000 Kr. Brandassurance for Hovedb. 5,000 Kr., for Avlsb. 10,000 Kr. Gaardens samlede Areal 70½ Td. Ld., deraf Ager 67½, Mose 2, Have og Gaardsplads 1. Agermarken drives dels i en 7 Marksdrift: ½ Brak ½ Græs, ½ Rug ½ Havre, Roer, ½ Byg ½ Havre, Havre og 2aars Græs, og i en 5 Marksdrift: Byg, Havre og 3aars Græs. Jordens Bonitet er overvejende god Muld paa Lerunderlag. Besætningen bestaar af 6 Malkekøer foruden 34 Stkr. Ungkvæg og Kalve, 2 Tyre, 5 Heste, 2 Plage og Føl samt 6 Faar. Sidste Aar solgtes 32 Fedesvin. Kvægbesætningen, der er af blandet Race, vedligeholdes kun delvis ved eget Tillæg.

Fladelandgaard har Navn af en af Gaardens Marker, der fra gammel Tid kaldes Fladeland. Dens ældst kendte Ejer var Sander Jensen, hvis Søn, Jens Sandersen, overlevedes af sin Hustru, Maren Sandersen, der solgte til Søren Bak Sørensen. Han solgte 1888 til Jens Nørgaard, den nuværende Ejers Fader, efter hvem han har taget Ejendommen i Arv.

Gaarden ligger omtrent midt paa sine Jorder, omgiven mod N. af sin ret store Have. Ældst er den v. Længe, der er opført 1842, medens Laden, som bærer Klapsejlsmotor, er bygget 1864, Hovedb. 1868 og den ø. Længe 1897. Endelig er i 1901 fra den v. Længe opført en Fløjbygning ud mod V. Mosen er fraliggende c. 1 Km. mod NV.

Kirkehøjgaard, V. Assels Sogn. Postforb.: Ø. Assels, og St.: Nykøbing, hvortil c. 19 Km. Nuværende Ejer: *Peder Christensen*, som overtog Gaarden 1. Decbr. 1911, er født i Skjoldborg ved Thisted 4. Aug. 1882 og gift med *Karen Kirstine Thora Boll*, født paa Ejendommen 30. Marts 1886.

Matr.-Nr. 3a m. fl. af V. Assels. Hartkorn 5 Tdr. 1 Skp. 3 Fdkr. 1½ Alb. Ejendomsskyld 36,000 Kr. Brandassurance for Hovedb. 4,700 Kr., for Avlsb. 10,300 Kr. Gaardens samlede Areal 59 Tdr. Ld., deraf Ager 53, Eng 1, Overdrev



Kirkehøjgaard.

3½, Have og Gaardsplads 1½. Agermarken drives dels i en 7 Marksdrift: Havre, ½ Rug ½ Staldfoder, Roer, Byg, Havre og 2aars Græs, dels i en 6 Marksdrift: Havre, Roer, Byg, Havre og 2aars Græs. Jordens Bonitet er god Muld paa Lerunderlag, nærmest Gaarden særlig kraftigt og frugtbart. Besætningen bestaar af 12 Malkekøer foruden 30 Stkr. Ungkvæg og Kalve, 1 Tyr, 5 Heste, 4 Plage og Føl samt 2 Faar. Sidste Aar solgtes c. 50 Fedesvin. Kvægbesætningen, der er af blandet Race, vedligeholdes hovedsagelig ved eget Tillæg.

Kirkehøjgaard's ældst kendte Ejer var Laust Hougaard, som efterfulgtes af Mads Lynggaard fra Lynggaard i Tødsø. Han solgte 1882 til Christen Nielsen Boll, den nuværende Ejers Svigerfader, efter hvem han har taget Ejendommen i Arv.

Gaarden ligger i den v. Side af sine Jorder med en meget smuk Udsigt over det omliggende Landskab. Den store, kønne Have ligger navnlig mod V., men bøjer noget om baade mod N. og S. Alle Bygningerne er af Grundmur med Straatage. Hovedb. er opført 1857, den v. Længe 1896, og Laden og den ø. Længe er ombyggede 1901. Petroleumsmotor er installeret til Drift af de faste Maskiner. Overdrevet er fraliggende c. 2 Km. mod SV. — I Foraaret 1912 er i Ejendommens nØ. Hjørne bygget et Hus til den nuværende Ejers Svigerfader og dertil lagt 6 Tdr. Ld.

Grimshøjgaard, V. Assels Sogn. Postforb.: Ø. Assels, og St.: Nykøbing, hvortil c. 22 Km. Nuværende Ejer: *Theodor Sørensen*, som overtog Gaarden i Maj 1875, er født paa Sturupgaard 18. Aug. 1844 og gift med *Mariane Jensen Seerup*, født paa Ejendommen 7. Maj 1842.

Matr.-Nr. 14a m. fl. af V. Assels. Hartkorn 6 Tdr. 4 Skpr. 1 Fdkr. 1 Alb. Ejendomsskyld 45,000 Kr. Brandassurance for Hovedb. 5,000 Kr., for Avlsb.

11,700 Kr. Gaardens samlede Areal 112 Tdr. Ld., deraf Ager 72, Eng 8, Hede 3, Overdrev 28, Have og Gaardsplads 1. Agermarken drives dels i en 6 Marksdrift: Helbrak, Rug, Byg, Havre og 2aars Græs, dels i en anden 6 Marksdrift: Havre, Roer, Byg, Havre og 2aars Græs. Jordens Bonitet er god, tildels meget dyb og kraftig Muld paa Lerunderlag. Besætningen bestaar af 16 Malkekøer foruden 37 Stkr. Ungkvæg og Kalve, 1 Tyr, 5 Heste, 2 Plage og Føl samt 12 Faar. Sidste Aar solgtes c. 40 Fedesvin. Kvægbesætningen, der er af blandet Race, vedligeholdes hovedsagelig ved eget Tillæg.

Grimshøjgaard antages i sin Tid at have været Fæste under Hovedgaarden Blidstrup, men er vistnok bleven købt til fri Ejendom allerede i Slutningen af det 18. Aarhundrede af Christen Christensen Seerup, som da ejede den. Han efterfulgtes 1836 af sin Svigersøn, Jens Christian Andersen, ligeledes med Tilnavnet Seerup, den nuværende Ejers Svigerfader, efter hvem han har taget den i Arv.

Gaarden ligger omtrent midt paa sine Marker, der har en jævn Overflade med Hovedfald mod S. Alle Bygningerne er af Grundmur med Straatage. Ældst er Hovedb., der er opført 1842 i Nordsiden af Gaardspladsen; den er mod N. og Ø. omgivet af Have og Plantninger. Laden er bygget 1849, Staldlængerne noget senere. I 1912 er anskaffet Petroleumsmotor.

Søndergaard, V. Assels Sogn. Postforb.: Ø. Assels, og St.: Nykøbing, hvortil c. 20 Km. Nuværende Ejer: *Niels Toft*, som overtog Gaarden 1. Oktbr. 1912, er født i Skallerup 25. Marts 1864 og gift med *Gertrud Ane Jensen*, født i Kraghede ved Brønderslev 26. Oktbr. 1869.

Matr.-Nr. 15a m. fl. af V. Assels. Hartkorn 4 Tdr. 4 Skpr. 2 Fdkr. Ejendomsskyld 37,000 Kr. Brandassurance for Hovedb. 8,000 Kr., for Avlsb. 12,800 Kr. Gaardens samlede Areal 67½ Td. Ld., deraf Ager 60, Mose 1, Overdrev 5½, Have og Gaardsplads 1. Agermarken drives dels i en 7 Marksdrift: Havre, Roer, Byg, Blandsæd, Havre og 2aars Græs, og dels i en 6 Marksdrift: Havre, Roer, Byg, Havre og 2aars Græs. Jordens Bonitet er stærk Lermuld. Besætningen bestaar af 12 Malkekøer foruden 28 Stkr. Ungkvæg og Kalve, 5 Heste, 1 Plag samt 6 Faar. Sidste Aar solgtes c. 30 Fedesvin. Kvægbesætningen, der er af blandet Race, vedligeholdes hovedsagelig ved eget Tillæg.

Søndergaard's ældst kendte Ejer var Niels Boll, hvis Svigersøn, Mads Peter Jensen, i 1907 solgte til Jens Andersen, af hvem den nuværende Ejer har købt.

Gaarden ligger nærmest i den v. Side af sin Agermark, omgivet mod N. af Have og Plantninger. Alle Bygningerne er opførte 1901 efter Ildsvaade af Grundmur, Hovedb. tækket med Cementsten, Avlsb. med Tagpap. Paa Laden er opstillet Klapsejlsmotor. Overdrevet ligger c. 2 Km. mod SV. og Mosen c. 4 Km. mod N.

Nørregaard, V. Assels Sogn. Postforb.: Ø. Assels, og St.: Nykøbing, hvortil c. 19 Km. Nuværende Ejer: Sognefoged *Anders Christian Christensen*, som overtog Gaarden 1. Juli 1901, er født i V. Assels 7. April 1864 og gift med *Mette Marie Jensen Støjberg*, født i V. Assels 10. Oktbr. 1874.

Matr.-Nr. 30a m. fl. af V. Assels. Hartkorn 6 Tdr. 1 Fdkr. 1 Alb. Ejendomsskyld 41,000 Kr. Brandassurance for Hovedb. 4,000 Kr., for Avlsb. 11,900 Kr. Gaardens samlede Areal 92 Tdr. Ld., deraf Ager 63, Eng 6, Mose 2, Granplantage ½, Overdrev 19½, Have og Gaardsplads 1. Agermarken drives i en 7 Marksdrift: Havre, Roer, Byg, Blandsæd, Havre og 2aars Græs. Jordens Bonitet er noget uensartet, dog overvejende god Muld paa Lerunderlag. Besætningen bestaar af 10 Malkekøer foruden 46 Stkr. Ungkvæg og Kalve, 6 Heste, 2 Plage og Føl samt 5 Faar. Sidste Aar solgtes c. 70 Fedesvin. Kvægbesætningen, der er af blandet Race, vedligeholdes tildels ved eget Tillæg.

Nørregaard har den nuværende Ejer købt af Peder Mikkelsen, der 1834 havde overtaget den efter sin Fader, Mikkelt Mortensen. Oprindeligt var Ejendommen ikke saa stor som nu, men i 1900 blev Nabogaarden mod S., Kværgaard, lagt ind under den ved et Mageskifte.

Gaarden ligger tæt ved Nykøbing Landevej, omgivet mod N. og S. af sin Have og mod Ø. af Plantagen. Alle Bygningerne er af Grundmur, Hovedb. og Laden tækkede med Straa, Staldlængerne med Pap. Hovedb. er opført 1834, den ø. Længe 1845, den v. Længe 1895 og Laden, paa hvilken der er opstillet Klapsejlsmotor, 1902. Endelig er i

1909 V. for den egentlige Gaardplan opført en Svinestald. Jorderne er jævne og flade, og der er fra Gaarden en smuk Udsigt over det omliggende Landskab.

Nygaard, Vejerslev Sogn. Postforb. og St.: Nykøbing, hvortil c. 15 Km. Nuværende Ejere: *Poul Kudsk* og *Martin Hylledig*, som overtog Gaarden 6. April 1910. P. Kudsk, som bestyrer Gaarden, er født i Galtrup 26. Juli 1883.

Matr.-Nr. 19 m. fl. af Vejerslev. Hartkorn 8 Tdr. 1 Skp. 1 Fdkr. 2¼ Alb. Ejendomsskyld 42,000 Kr. Brandassurance for Hovedb. 7,000 Kr., for Avlsb. 13,000 Kr. Gaardens samlede Areal 128 Tdr. Ld., deraf Ager 100, Eng 26, Have og Gaardsplads 2. Agermarken drives dels i en 7 Marksdrift: Helbrak, Rug, Havre, Roer, Havre og 2aars Græs, dels i en anden 7 Marksdrift: Helbrak, Rug, Roer, Havre og 3aars Græs. Jordens Bonitet er ensartet, lermuldet Jord. Besætningen bestaar af 14 Malkekøer foruden 50 Stkr. Ungkvæg og Kalve, 1 Tyr, 7 Heste, 4 Plage og Føl samt 5 Faar. Sidste Aar solgtes c. 20 Fedesvin. Kvægbesætningen, der er af blandet Race, vedligeholdes hovedsagelig ved eget Tillæg.

Nygaard har i sin Tid været under Hovedgaarden Blidstrup, der ligger c. 2 Km. S. for Gaarden.

Bygningerne er opførte 1893. Hovedb. ligger mod S. omgivet af en jævn stor Have. Paa Laden er opstillet Vindmotor. Jorderne strækker sig mod N. og Ø. og er nogenlunde flade med Hovedfald mod SØ.

Bjerregaard, Vejerslev Sogn. Postforb.: Vils Brevsamlingssted, og St.: Nykøbing, hvortil c. 9 Km. Nuværende Ejer: *Niels Bjerregaard Jensen*, som overtog Gaarden i Juni 1907, er født paa Ejendommen 24. Oktbr. 1882.



Bjerregaard.

Matr.-Nr. 3a m. fl. af Vils. Hartkorn 7 Tdr. 4 Skpr. 1 Fdkr. 2 Alb. Ejendomsskyld 55,000 Kr. Brandassurance for Hovedb. 8,000 Kr., for Avlsb. 16,000 Kr. Gaardens samlede Areal 166 Tdr. Ld., deraf Ager 143, Eng 1, Kær 6, Plantage 12, Hede 2, Have og Gaardsplads 2. Gaarden drives af Ejeren. Af Agermarken drives 66 Tdr. Ld. i en 8 Marksdrift: Havre, Roer, Byg, Havre og 4aars Græs; 65 Tdr. Ld. i en anden 8 Marksdrift: Helbrak, Rug, Havre, ½ Byg ½ Roer, Havre og 3aars Græs. Jordens Bonitet er overvejende god Muld paa dels Ler-, dels Sandunderlag. Besætningen bestaar af 12 Malkekøer foruden 35 Stkr. Ungkvæg og Kalve, 1 Tyr, 24 Fedekreaturer, 6 Heste, 5 Plage og Føl samt 8 Faar. Sidste Aar solgtes c. 30 Fedesvin. Kvægbesætningen, der er af blandet Race, vedligeholdes delvis ved eget Tillæg.

Bjerregaard var i sin Tid Fæste under Hovedgaarden Blidstrup, men købtes, antagelig i Slutningen af 1860erne, til fri Ejendom af Niels Bjerregaard, der omkring 1835 havde faaet den i Fæste. Han overdrog 1872 Ejendommen til sin Plejesøn, Niels Peder Jensen Bjerregaard, den nuværende Ejers Fader, efter hvem han har taget den i Arv.

Gaarden ligger tæt N. for Landevejen fra Nykøbing til Næs Sund, umiddelbart NV. for Vils By. Beliggenheden er meget smuk, idet det kuperede Terræn mellem Gaarden og Landevejen omkring 1880 er tilplantet med Gran og Bjergfyr, som nu staar frodigt og smukt og i høj Grad bidrager til at give Ejendommen et hyggeligt og tiltalende Præg. Alle Bygningerne er af Grundmur. Paa Laden er opstillet Klapsejlsmotor til Drift af de faste Maskiner.

Omkring Bjerregaard findes paa alle fire Sider Rester af Grave, der dog nu er tørre og tildels sammensunkne. Men Sagnet fortæller, at Limfjorden i gamle Dage skal have naaet V. fra helt ind til Vils, og alt tyder paa, at der i den Tid har ligget en befæstet Gaard paa Stedet. Paa Bjerregaard Marker ligger nogle Gravhøje fra Oldtiden, af hvilke dog den største, der var fredlyst, for nogle Aar siden blev fraskilt af den nuværende Ejers Fader.

Niels Kusk's Gaard i Vils, Vejerslev Sogn. Postforb. og St.: Nykøbing, hvortil c. 9 Km. Nuværende Ejer: *Niels Kristian Mikkelsen Kusk*, som overtog Gaarden i Febr. 1876, er født paa Ejendommen 30. Decbr. 1846.

Matr.-Nr. 2a af Vils. Hartkorn 7 Tdr. 4 Skpr. 2 Fdkr. 2¼ Alb. Ejendoms-skyld 48,000 Kr. Brandassurance for Hovedb. 6,500 Kr., for Avlsb. 13,500 Kr. Gaardens samlede Areal 149 Tdr. Ld., deraf Ager 137, Plantage 11, Have og



N. Kusk's Gaard.

Gaardsplads 1. Agermarken drives i en 8 Marksdrift: ½ Helbrak ½ Halvbrak, ½ Rug ½ Roer, ½ Blandsæd ½ Byg, Havre, Havre og 3aars Græs; dog ligger Marken ofte delvis noget længere i Græs, alt som Jordbunden og Vegetationen indbyder til. Jordens Bonitet er en Del forskellig, dog overvejende Lermuld paa Lerunderlag. Besætningen bestaar af 8 Malkekøer foruden 30 Stkr. Ungkvæg og Kalve, 24 Fedekreaturer, 8 Heste, 4 Plage og Føl samt 18 Faar. Sidste Aar solgtes c. 20 Fedesvin. Kvægbesætningen, der er af blandet Race, vedligeholdes hovedsagelig ved Indkøb.

Gaarden var i sin Tid Fæste under Hovedgaarden Blidstrup, men købtes til fri Ejendom af den nuværende Ejers Fader, Mikkal Henriksen Kusk, i Aaret 1845. Han afgik ved Døden i 1871, hvorefter hans Enke, Maren Kirstine Kristensdatter, sad inde med Ejendommen, indtil hun i 1876 overdrog den til sin Søn, den nuværende Ejer. Efter et Familiesagn skal Slægten Kusk, der er ret udbredt paa Mors, stamme fra en ung Mand, der en Gang i det 17. Aarhundrede var Kusk paa Hovedgaarden Damsgaard i Outrup Sogn, og som senere fik en Gaard i Fæste i Vester Jølby.

Gaarden ligger c. 1 Km. N. for Vils Kro, venlig omgiven mod N. af sin Have, der fortsættes i en Plantage V. for Gaarden langs Indkørslen. Alle Bygningerne er af Grundmur med Straatage. Paa Laden er opstillet Klapsejlsmotor til Drift af de faste Maskiner.

Gaarden ligger bekvemt, omtrent midt paa sine Jorder, der har en god, firkantet Form og en jævn og god Overflade, naar undtages nogle tilplantede Bakker i den sv. Side af Marken. Plantagen, hvis Bestand er Gran og Bjergfyri i Blanding, er tilplantet fra Midten af 1890'erne og i de følgende Aar.

Nørregaard, Vejerslev Sogn. Postforb. og St.: Nykøbing, hvortil c. 9 Km. Nuværende Ejer: *Martin Clausen Poulsen*, som overtog Gaarden 11. Juni 1905, er født paa Ejendommen 19. Aug. 1876 og gift med *Svendida Markussen*, født i Karby 6. Jan. 1885.

Matr.-Nr. 1a m. fl. af Vils. Hartkorn 6 Tdr. 3 Skpr. 1 Fdkr. 2½ Alb. Ejendomsskyld 39,000 Kr. Brandassurance for Hovedb. 4,300 Kr., for Avlsb. 9,600 Kr., desuden en Aftægtsbolig 2,000 Kr. Gaardens samlede Areal 128 Tdr. Ld., deraf Ager 120, Hede 6, Have og Gaardsplads 1, to Damme 1. Agermarken drives i en 8 Marksdrift: ⅓ Helbrak ⅔ Halvbrak, ⅓ Rug ⅔ Roer, ⅓ Roer og Blandsæd ⅔ Havre, Byg, Havre og 3aars Græs. Jordens Bonitet er overvejende god, sandmuldet Jord, hvoraf c. 25 Tdr. Ld. hviler paa magert Lerunderlag. Besætningen bestaar af 8 Malkekøer foruden 15 Stkr. Ungkvæg og Kalve, 1 Tyr, 30 Fedekreaturer, 6 Heste, 1 Plag samt 8 Faar. Sidste Aar solgtes c. 35 Fedesvin. Kvægbesætningen, der er af blandet Race, vedligeholdes hovedsagelig ved Indkøb.

Nørregaard var i sin Tid Fæste under Hovedgaarden Blidstrup, men blev i 1899 købt til fri Ejendom af den nuværende Ejers Fader, Claus Poulsen, der havde taget Gaarden i Fæste efter sin Fader, Poul Clausen. Claus Poulsen afgik ved Døden i 1903, hvorefter hans Enke, Ane Kirstine Clausen, sad inde med Ejendommen, til hun i 1905 overdrog den til sin Søn, den nuværende Ejer.

Gaarden ligger c. 1 Km. N. for Vils Kro. Allé Bygningerne er af Grundmur, tækkede med Straa med Undtagelse af en Aftægtsbolig, der er opført i 1905 Ø. for den egentlige Gaardplan. Paa Laden er opstillet Klapsejlsmotor til Drift af de faste Maskiner.

Jorderne strækker sig væsentligst mod Ø. og har en regelmæssig, lidt aflang Form med ret jævn Overflade. Heden er fraliggende mod S.; c. 1½ Td. L. af den er opdyrket. — Nørregaard menes tildels at være oprettet, da Vils By blev udskiftet, af de andre Gaardes Udmarkslodder. Den skal i sin Tid have været Bolig for Kapellanen i Vejerslev Sogn.

Bakkegaard, Blidstrup Sogn. Postforb.: Ø. Assels, og St.: Nykøbing, hvortil c. 16 Km. Nuværende Ejer: Sognefoged *Jens Mikkelsen*, som overtog Gaarden



Bakkegaard.

i Septbr. 1887, er født paa Ejendommen 9. Jan. 1860 og gift med *Marie Markvorsen*, født i Torp ved Karby 29. Juni 1866.

Matr.-Nr. 2a m. fl. af Emb. Hartkorn 5 Tdr. 3 Skpr. 3 Fdkr. 2 Alb. Ejen-

domsskyld 40,000 Kr. Brandassurance for Hovedb. 6,500 Kr., for Avlsb. 11,000 Kr. Gaardens samlede Areal $94\frac{2}{7}$ Td. Ld., deraf Ager $86\frac{2}{7}$, Eng 7, Have og Gaardsplads 1. Agermarken drives dels i en 7 Marksdrift, dels i en 8 Marksdrift. Jordens Bonitet er dels god Muld paa Lerunderlag, dels god Sandmuld paa blandet Underlag. Besætningen bestaar af 8 Malkekøer foruden 40 Stkr. Ungkvæg og Kalve, 1 Tyr, 5 Heste, 2 Plage og Føl samt 9 Faar. Sidste Aar solgtes c. 40 Fedesvin. Kvægbesætningen, der er af blandet Race, vedligeholdes hovedsagelig ved eget Tillæg.

Bakkegaard har i sin Tid været Fæste under Hovedgaarden Blidstrup, men er købt til fri Ejendom af den nuværende Ejer, som overtog den efter sin Fader, Søren Mikkelsen.

Gaarden ligger tæt ved Blidstrup med en vid og smuk Udsigt over det omliggende, kønne Landskab. Avlsb. blev ombyggede i 1888 og er opførte paa Granitsokler. Hovedb., der er en smuk, teglhængt Bygning, ligger i den n. Side af Gaardspladsen, omgivet paa de tre Sider af den store, velholdte Have; den er opført 1910. Jorderne strækker sig væsentligst mod N. og V. og har en jævn og bekvem Overflade.

Gammelgaard, Blidstrup Sogn. Postforb.: Ø. Assels, og St.: Nykøbing, hvortil c. 17 Km. Nuværende Ejer: *Mads Christian Thonsgaard*, som overtog Gaarden 1. April 1908, er født ved Nykøbing 13. Febr. 1850 og gift med *Kirsten Sørensen*, født i Lødderup 26. Septbr. 1849.

Matr.-Nr. 1 m. fl. af Emb. Hartkorn 6 Tdr. 4 Skpr. 3 Fdkr. $2\frac{1}{2}$ Alb. Ejendomsskyld 38,000 Kr. Brandassurance for Hovedb. 4,500 Kr., for Avlsb. 13,500 Kr. Gaardens samlede Areal 116 Tdr. Ld., deraf Ager $96\frac{1}{2}$, Eng 7, Plantage 3, Overdrev 8, Have og Gaardsplads $1\frac{1}{2}$. Af Agermarken drives 56 Tdr. Ld. i en 7 Marksdrift: Havre, Roer, Byg, Havre, Havre og 2aars Græs; $40\frac{1}{2}$ Td. Ld. i en 6 Marksdrift: Helbrak, Rug, $\frac{1}{2}$ Ærter $\frac{1}{2}$ Kartoffler, Havre og 2aars Græs. Jordens Bonitet er i den store Drift god Lermuld paa Lerunderlag, i den mindre Drift af noget lettere Beskaffenhed. Besætningen bestaar af 14 Malkekøer foruden 50 Stkr. Ungkvæg og Kalve, 2 Tyre, 8 Heste, 4 Plage og Føl samt 12 Faar. Sidste Aar solgtes c. 120 Fedesvin. Kvægbesætningen, der er af blandet Race, vedligeholdes hovedsagelig ved Indkøb.

Gammelgaard ligger tæt N. for Glomstrupvig, der nu tildels er udtørret, men som i sin Tid sikkert har været sejlbart helt ind til »Aashøj«, der ligger c. 1 Km. V. for Gaarden, og i hvilken Sagnet lader Kong Aas ligge begravet. Ø. for Gaarden laa i fordums Dage en Fiskerby, af hvilken Hustomterne med Syldsten indtil for nogle Aar siden var kendelige. Oprindelig var Gammelgaard Fæste under Hovedgaarden Blidstrup, men købtes til fri Ejendom af Peder Chr. Pedersen, hvis Søn, Jens Møller Pedersen, har solgt til den nuværende Ejer.

Alle Bygningerne er af Grundmur, ombyggede til forskellige Tider siden 1868. Hovedb. ligger mod S., omgivet af Have mod S. og V. Gaarden ligger midt paa sine Jorder, der har en langstrakt Form, men en ret jævn Overflade.

Søren Chr. M. Dissings Gaard i Emb. Blidstrup Sogn. Postforb.: Ø. Assels, og St.: Nykøbing, hvortil 17 Km. Tlf. 8 over Ø. Assels Central. Nuværende Ejer: *Søren Christian Mikkelsen Dissing*, som overtog Gaarden 7. April 1886, er født i Frøslev 27. Maj 1860 og gift med *Mette Marie Sørensen*, født paa Ejendommen 10. Aug. 1864.

Matr.-Nr. 6 m. fl. af Emb. Hartkorn 7 Tdr. 2 Skpr. 1 Fdkr. $\frac{1}{4}$ Alb. Ejendomsskyld 48,000 Kr. Brandassurance for Hovedb. 5,000 Kr., for Avlsb. 22,000 Kr. Gaardens samlede Areal 129 Tdr. Ld., deraf Ager 113, Eng 15, Have og Gaardsplads 1. Agermarken drives dels i en 9 Marksdrift: Havre, Helbrak, Rug, Byg, Roer, Havre, Havre og 2aars Græs, og dels i en 7 Marksdrift: Brak, Byg, Roer, Havre, Havre og 2aars Græs. Jordens Bonitet er overvejende jævn god Muld paa Lerunderlag. Besætningen bestaar af 8 Malkekøer foruden 60 Stkr. Ungkvæg og Kalve, 8 Heste, 4 Plage og Føl samt 4 Faar. Sidste Aar solgtes 26 Fedesvin. Kvægbesætningen, der er af blandet Korthornsrace, vedligeholdes kun delvis ved eget Tillæg.

Ejendommen har i sin Tid været Fæste under Hovedgaarden Blidstrup, men blev købt fri 1886 af den nuværende Ejer.

Gaarden ligger smukt, midt paa sine Jorder, der har en jævn Overflade, omgiven mod N. og V. af en stor, køn Have. Alle Bygningerne er af Grundmur, ombyggede 1887. Hovedb. er tækket med Spaan, den ø. Staldlænge med Pandeplader, de øvrige Bygninger dels med Tagpap, dels med Straa. I 1912 er installeret Petroleumsmotor, der dels besørger Oppumpningen af Gaardens Vandforsyning, dels driver de faste Maskiner og et lille elektrisk Anlæg til Belysning.

Blaabjerg, Tæbring Sogn. Postforb. og St.: Nykøbing, hvortil c. 17 Km. Nuværende Ejer: *Markvor Pedersen Houmøller*, som overtog Gaarden 1. April 1903, er født i Houmølle i Rakkeby Sogn 9. Novbr. 1879 og gift med *Karen Østergaard*, født paa Lille Ørndrup 5. Aug. 1881.

Matr.-Nr. 8 m. fl. af Tæbring. Hartkorn 7 Tdr. 3 Skpr. 3 Fdkr. $\frac{1}{2}$ Alb. Ejendomsskyld 50,000 Kr. Brandassurance for Hovedb. 4,000 Kr., for Avlsb. 13,500 Kr. Gaardens samlede Areal 96 Tdr. Ld., deraf Ager 91 $\frac{1}{2}$, Mose 3, Have og Gaardsplads 1 $\frac{1}{2}$. Af Agermarken drives 49 Tdr. Ld. i en 7 Marksdrift: Havre, 6rd. Byg, Roer, 2rd. Byg, Havre og 2aars Græs; 42 $\frac{1}{2}$ Td. Ld. drives uden noget egentligt fast Sædskifte, væsentligst med langt Græsleje. Jordens Bonitet er lermuldet. Besætningen bestaar af 10 Malkekøer foruden 66 Stkr. Ungkvæg og Kalve samt 7 Heste. Sidste Aar solgtes c. 30 Fedesvin. Kvægbesætningen, der er af blandet Race, vedligeholdes hovedsagelig ved Indkøb.

Blaabjerg ejedes omkring 1800 af Anders Sørensen Blaabjerg, hvis Søn, Søren Andersen Blaabjerg, 1863 skødede Ejendommen til sin Søn, Anders Sørensen Blaabjerg, af hvem den nuværende Ejer har købt.

Gaarden ligger ved Vejen fra Outrup til Karby, omgiven af sine Jorder, der har en ret jævn og behagelig Overflade. Bygningerne er af Grundmur med Straatage. Hovedb. er c. 100 Aar gammel, medens alle Avlsb. er opførte 1905. Til Drift af de faste Maskiner anvendes Klapsejlsmotor. Fra Dele af Marken er der en smuk Udsigt over Fjorden til Thyland. — I Hestebesætningen findes flere højt præmierede Avlsdyr.

Odgaard, Outrup Sogn. Postforb. og St.: Nykøbing, hvortil c. 14 Km. Nuværende Ejer: *Niels Nielsen Odgaard*, som overtog Gaarden 1. April 1880, er



Odgaard.

født paa Ejendommen 25. Juli 1854 og gift med *Christiane Jensen*, født i Tøvind 2. Maj 1857.

Matr.-Nr. 3a m. fl. af Fjallerslev. Hartkorn 6 Tdr. 3 Skpr. 3 Fdkr. 1 $\frac{1}{2}$ Alb. Ejendomsskyld 40,000 Kr. Brandassurance for Hovedb. 6,500 Kr., for Avlsb. 9,500 Kr. Gaardens samlede Areal 78 Tdr. Ld., deraf Ager 66 $\frac{1}{2}$, Mose 6, Hede 3, Have og Gaardsplads 1, Veje 1 $\frac{1}{2}$. Af Agermarken drives c. 33 Tdr. Ld. i en 8 Marksdrift og c. 33 $\frac{1}{2}$ Td. Ld. i en 9 Marksdrift, men uden egentlig faste Sædskifter. Jordens Bonitet er i 8 Marksdriften god Lermuld paa tildels stærkt Lerunderlag, i 9 Marksdriften tyndere Muld paa magrere Underlag. Besætningen be-

staar af 6 Malkekøer foruden 25 Stkr. Ungkvæg og Kalve, 18 Fedekreaturer, 5 Heste, 3 Plage og Føl samt 11 Faar. Sidste Aar solgtes c. 20 Fedesvin. Kvægbesætningen, der er af blandet Korthornsrace, vedligeholdes hovedsagelig ved Indkøb.

Odgaard var i sin Tid Fæste under Hovedgaarden Frøslevgaard, men købtes til fri Ejendom for 1,580 Rbd. Sølv 16. Juli 1834 af Niels Nielsen Odgaard, hvis Fader havde haft Gaarden i Fæste. Efter Niels Odgaards Død ægtede hans Enke, Karen Marie Josefsdatter, Niels Jensen med Tilnavnet »Kvols«, den nuværende Ejers Fader, efter hvem han har taget Ejendommen i Arv.

Tidligere laa Gaarden længere mod S., men i 1891 flyttede den nuværende Ejer Gaarden hen paa sin nuværende Plads og opførte de nustaaende Bygninger. Disse er alle af Grundmur; Hovedb. er tækket med Skifer, Avlsb. med Straa med Undtagelse af en Smedie, der ligger Ø. for den egentlige Gaardplan, og som bærer Cementstenstag. Paa Laden er opstillet Vindmotor til Drift af Tærskværk, Kværn og Hakkelsemaskine. Alle Bygningerne gør et anseligt og solidt Indtryk og omgives mod N. og V. af Haven og Læplantninger.

Jorderne har en god, samlet, men noget langstrakt Form. Gaarden ligger meget smukt og ret bekvemt omtrent midt paa Marken umiddelbart Ø. for den offentlige Vej fra Outrup til Dragstrup; der er derfra en smuk Udsigt over Omegnen. — I Hestebesætningen findes en Præmiehoppe, der er kaaret i 1. Klasse og optaget i Statsstambogen.

Fruergaard, Outrup Sogn. Postforb. og St.: Nykøbing, hvortil c. 14 Km. Nuværende Ejer: *Christen Græsborg*, som overtog Gaarden 1. April 1911, er født paa Ejendommen 27. Novbr. 1883 og gift med *Karen Eriksen*, født i Tøttrup i Thy 16. Decbr. 1883.



Fruergaard.

Matr.-Nr. 4a m. fl. af Fjallerslev. Hartkorn 6 Tdr. 6 Skpr. $\frac{1}{4}$ Alb. Ejendoms-skyld 37,000 Kr. Brandassurance for Hovedb. 5,000 Kr., for Avlsb. 7,000 Kr. Gaardens samlede Areal 87 Tdr. Ld., deraf Ager $71\frac{1}{2}$, Eng 3, Mose 1, Hede 11, Have og Gaardsplads $\frac{1}{2}$. Af Agermarken drives 33 Tdr. Ld. i en 7 Marksdrift: Havre, Roer, Byg, Havre og 3aars Græs; 10 Tdr. Ld. i en 8 Marksdrift: Havre, Byg, Roer, Byg, Havre, Havre og 2aars Græs; 10 Tdr. Ld. i en 6 Marksdrift: Helbrak, Rug, Byg, Havre og 2aars Græs; $10\frac{1}{2}$ Td. Ld. henligger til vedvarende Græsning, og 8 Tdr. Ld. agtes ligeledes udlagt og indhegnet. Jordens Bonitet er S. for Gaarden god, frugtbar Muld paa stærkt Lerunderlag, men Kvaliteten aftager nordpaa, og Lerunderlaget afløses af Sand- og Grusunderlag. Besætningen bestaar af 10 Malkekøer foruden 20 Stkr. Ungkvæg og Kalve, 1 Tyr, 16 Fedekreaturer, 5 Heste samt 6 Faar. Sidste Aar solgtes c. 30 Fedesvin. Kvægbesætningen, der er af blandet Race, vedligeholdes hovedsagelig ved Indkøb.

Fruergaard har formentlig i sin Tid været Fæste under Hovedgaarden Frøslevgaard; ialt Fald vil gamle Folk vide, at der i sin Tid gik en saakaldet »Hovvej« mod Ø. til Frøslevgaard. Oprindelig laa Fruergaard længer mod S. ved den offentlige Vej fra Outrup til Dragstrup, men omkring ved Midten af forrige Aarhundrede flyttede Propert. Stigaard den hen paa dens nuværende Plads og opførte de nustaaende Bygninger.

Senere ejedes Gaarden af Steffen Kusk, der solgte den til Niels Peder Dissing, hvis Enke, Else Marie Jensdatter, efter hans Død ægtede Poul Christensen Græsborg, den nuværende Ejers Fader, efter hvem han har taget Ejendommen i Arv.

Alle Bygningerne er af Grundmur med Undtagelse af Laden, der er opført af Bindingsværk. De bærer alle Straatage. Paa Laden er opstillet Husmølle til Drift af Kværn og Hakkelsemaskine. Gaarden ligger ret bekvemt for sine Jorder. Engen er tildels af god Beskaffenhed; det er Hensigten efterhaanden at pløje den og anlægge den som Kulturlæng, da der i de senere Aar har været vel lidt Vand til Disposition til at overrisle den med.

Fruergaard ligger i og for sig ret lavt, men man har desuagtet en vid og smuk Udsigt mod N. over store Dele af det kønne, afvekslende Nørre Herred med Flade Banker i Baggrunden og mod V. over Dragstrup Vig over til Thy, den løfter sin Kystlinie ude i Horisonten.

Østergaard, Outrup Sogn. Postforb. og St.: Nykøbing, hvortil c. 13 Km. Nuværende Ejer: *Iver Kjær*, som overtog Gaarden 22. Juni 1905, er født i Staten Minnesota i Nordamerika 22. Juni 1880 og gift med *Margrethe Jensen*, født i Vester Assels paa Mors 6. Oktbr. 1882.

Matr.-Nr. 7a af Fjallerslev. Hartkorn 6 Tdr. 6 Skpr. 1 Fdkr. 1 Alb. Ejendomsskyld 41,000 Kr. Brandassurance for Hovedb. 9,000 Kr., for Avlsb. 19,500 Kr. Gaardens samlede Areal 89 Tdr. Ld., deraf Ager 70, Eng 15, Mose 2, Have og Gaardsplads 2. Af Agermarken drives 60 Tdr. Ld. i en 7 Marksdrift: Havre, Roer, Byg, Havre og 3aars Græs; 10 Tdr. Ld. henligger indhegnet til vedvarende Græsning, og det er Hensigten til kommende Aar at indhegne Engen sammen hermed. Jordens Bonitet er nærmest Gaarden dyb, frugtbar Muld paa Lerunderlag, længere mod S. lidt magrere Underlag og noget tyndere Muldlag. Besætningen bestaar af 10 Malkekøer foruden 30 Stkr. Ungkvæg og Kalve, 1 Tyr, 20 Fedekreaturer, 6 Heste, 3 Plage og Føl samt 10 Faar. Sidste Aar solgtes c. 40 Fedesvin. Kvægbesætningen, der er af blandet Korthornsrace, vedligeholdes delvis ved eget Tillæg.

Den nuværende Ejers Fader, Johan Adolf Kjær, købte Gaarden 1902 af Peder Østergaard, i hvis Slægts Besiddelse den havde været gennem mange Led.

Gaarden ligger tæt S. for Fjallerslev By, venlig omgivet af sin store Have og Læplantninger. Alle Bygningerne er af Grundmur, opførte efter Brand i 1885 med Undtagelse af Svinestalden, der er bygget i 1907. Hovedb. er tækket med Skifer, Laden og Staldlængerne med Straa og Svinestalden med Tagpap. Paa Laden er opstillet Vindmotor til Drift af alle de faste Maskiner. Bygningerne er store og rummelige, og hele Gaarden gør et anseligt og hyggeligt Indtryk.

Jorderne har en god, samlet, lidt langstrakt Form og en jævn Overflade, der dog falder svagt fra N. og S. ned mod Midten, hvor Engen gennemskærer Agerjorden i en Bue fra Ø. til V. — I Hestebesætningen findes 2 Avlshopper, der er kaarede i 1. Klasse.

Blaabjerggaard, Rakkeby Sogn. Postforb.: Karby, og St.: Nykøbing, hvortil c. 18 Km. Nuværende Ejer: *Poul Christensen Blaabjerg*, som overtog Gaarden 1. April 1912, er født paa Ejendommen 17. Maj 1886 og gift med *Mette Christine Mortensen*, født i Rakkeby 2. Juli 1892.

Matr.-Nr. 3 m. fl. af Rakkeby. Hartkorn 8 Tdr. 5 Skpr. 2 Fdkr. Ejendomsskyld 47,000 Kr. Brandassurance for Hovedb. 7,450 Kr., for Avlsb. 11,750 Kr. Gaardens samlede Areal 153 Tdr. Ld., deraf Ager 100, Eng 50, Have og Gaardsplads 3. Agermarken drives i en 8 Marksdrift: Brak, Havre, Roer, Byg, Havre og 3aars Græs. Jordens Bonitet er noget uensartet, dog overvejende Lermuld paa Lerunderlag. Besætningen bestaar af 20 Malkekøer foruden 60 Stkr. Ungkvæg og Kalve, 8 Heste, 2 Plage og Føl samt 20 Faar. Sidste Aar solgtes c. 100 Fedesvin. Kvægbesætningen, der er af blandet Korthornsrace, vedligeholdes hovedsagelig ved eget Tillæg.

Blaabjerggaard er den største af Parcellerne, i hvilke den gamle »Enestegaard« Blaaborg blev delt. Blaaborg havde i længst forsvundne Dage været en adelig Borg, hvis Voldsted, omgivet af de nu sammensunkne Grave, endnu findes paa Blaabjerggaard Mark S. for Gaarden. Dette Blaaborg nævnes allerede 1481, da Peder Skammelsen beboede »Blaaborrig«. I den nuværende Ejers Slægt har Blaabjerggaard været i alt Fald i de sidste fire Led.

Gaarden ligger c. 4 Km. NØ. for Karby, omgiven af sin Have, der fortsættes i en c. 2 Td. Ld. stor Granplantage. Bygningerne er alle opførte i 1869—85 af Grundmur, tækkede med Pap og Straa. Paa Laden er opstillet Klapsejlsmotor.

Houmølle, Rakkeby Sogn. Postforb.: Karby, og St.: Nykøbing, hvortil c. 17 Km. Nuværende Ejer: *Johan Pedersen Houmøller*, som overtog Gaarden 1. April 1901, er født paa Ejendommen 12. Febr. 1877 og gift med *Ane Kirstine Andersen Blaabjerg*, født i Tæbring 22. Novbr. 1879.

Matr.-Nr. 12a m. fl. af Rakkeby og Hvidbjerg. Hartkorn 6 Tdr. 2 Skpr. 2 Fdkr. 1 Alb. Ejendomsskyld 40,000 Kr. Brandassurance for Hovedb. 7,500 Kr., for Avlsb. 11,900 Kr. Gaardens samlede Areal 100 Tdr. Ld., deraf Ager 82, kultiveret Eng 2, Hedel 13, Overdrev 2, Have og Gaardsplads 1. Agermarken drives dels i en 7 Marksdrift: Helbrak, Rug, Havre, Havre og 3aars Græs, og dels i en 6 Marksdrift: Havre, Roer, Byg, Havre og 2aars Græs. Jordens Bonitet er i godt Halvdelen god Muld paa Lerunderlag, i den mindre Halvdel middelgod Muld, ogsaa paa Lerunderlag. Besætningen bestaar af 16 Malkekøer foruden 33 Stkr. Ungkvæg og Kalve, 1 Tyr, 6 Heste, 3 Plage og Føl samt 4 Faar. Sidste Aar solgtes c. 25 Fedesvin. Kvægbesætningen, der er af blandet Race, vedligeholdes hovedsagelig ved eget Tillæg.



Houmølle.

Houmølle er oprettet af Anders Johansen Aabo (født 1769) og hans Hustru, Ane Andersdatter fra Odgaard i Fjallerslev. Til at begynde med havde de ikke mere Ejendom, end at der derpaa kunde holdes en Ko. De byggede en Vandmølle, som brugtes til Feldberederi og Tøjstamperi, og efterhaanden tilkøbte de Jorderne. 1831 gik Ejendommen i Arv til Sønnen, Johan Andersen Houmøller, gift med Ane Kirstine Jørgensen af Frydsbrønd. De lavede Mølleriet om til almindelig Kornmølle og overlod 1866 Gaarden til deres Svigersøn, den senere Sogneraadformand Peder Markvorsen fra Torp, og deres Datter, Ane Nielsine Johanne Houmøller. Efter dem har deres Søn, den nuværende Ejer, ovetaget Ejendommen, og af ham er Vandmøllen bleven nedlagt.

Gaarden ligger midt paa sine Jorder, omgiven af sin Have mod N., Ø. og S. Alle Bygningerne er af Grundmur med Straataage. Ældst er Laden, som er opført 1847, medens Hovedb. er bygget i 1851 og Hestestalden i 1904. Nu drives de faste Maskiner ved Petroleumsmotor.

Lille Ørndrup, Karby Sogn. Postforb.: Karby, og St.: Nykøbing, hvortil c. 17 Km. Nuværende Ejer: *Jens Christen Jensen Østergaard*, som overtog Gaarden 1. Maj 1901, er født paa Ejendommen 20. Febr. 1878 og gift med *Laura Blaabjerg*, født i Tæbring 24. Novbr. 1878.

Matr.-Nr. 8 m. fl. af Ørndrup. Hartkorn 6 Tdr. 2 Skpr. 3 Fdkr. Ejendomsskyld 36,000 Kr. Brandassurance for Hovedb. 7,500 Kr., for Avlsb. 11,100 Kr. Gaardens samlede Areal 100½ Td. Ld., deraf Ager 84½, Kultureng 15, Have

og Gaardsplads 1. Af Agermarken drives 60 Tdr. Ld. i en 9 Marksdrift: Havre, Helbrak, Rug, Roer, Byg, Havre og 3aars Græs; 24½ Td. Ld. drives i en 6 Marksdrift: Rug efter Halvbrak, Roer, Byg, Havre og 2½aars Græs. Jordens Bonitet er Lermuld. Besætningen bestaar af 25 Malkekøer foruden 20 Stkr. Ungkvæg og Kalve, 1 Tyr, 5 Heste, 4 Plage og Føl samt 15 Faar. Sidste Aar solgtes c. 60 Fedesvin. Kvægbesætningen, der er af blandet Korthornsrace, vedligeholdes hovedsagelig ved eget Tillæg.

Lille Ørndrup, som vistnok oprindelig er én Afbyggergaard fra Hovedgaarden Ørndrup, solgtes 1862 af Anders Nielsen til Mads Chr. Madsen, der atter i 1874 solgte til Jens Jensen Østergaard, den nuværende Ejers Fader, efter hvem han har taget den i Arv.

Gaarden ligger ved Vejen fra Karby til Tæbring med smuk Udsigt over Visby Bredning til den bagved liggende Kystlinie. Bygningerne er opførte omkring Midten af forrige Aarhundrede af Grundmur, tækkede med Straa og Tagpap. Hovedb. er paa de tre Sider omgivet af Haven. Jorderne ligger samlede omkring Gaarden og er jævne og flade. — Saavel i Heste- som i Kvægbesætningen findes flere højt præmierede Avlsdyr.

Markusgaard, Karby Sogn. Postforb.: Karby, og St.: Nykøbing, hvortil c. 22 Km. Nuværende Ejer: *Mads Markussen*, som overtog Gaarden 9. April 1872, er født paa Kalhøjgaard i Ø. Assels Sogn 27. Juni 1842 og gift med *Kirsten Andersen*, født i Sillerslev 29. Decbr. 1853.

Matr.-Nr. 8a m. fl. af Karby. Hartkorn 7 Tdr. 1 Skp. ¼ Alb. Ejendomsskyld 44,000 Kr. Brandassurance for Hovedb. 6,350 Kr., for Avlsb. 11,550 Kr. Gaardens samlede Areal 86 Tdr. Ld., deraf Ager 71, Overdrev 14½, Have og Gaardsplads ½.



Markusgaard.

Agermarken drives i en 8 Marksdrift: Havre, Roer, Byg, ½ Rug ½ Blandsæd, Havre og 3aars Græs. Jordens Bonitet er lerblandet Muld paa Lerunderlag. Besætningen bestaar af 12 Malkekøer foruden 37 Stkr. Ungkvæg og Kalve, 2 Tyre, 6 Heste, 2 Plage og Føl samt 10 Faar. Sidste Aar solgtes c. 25 Fedesvin. Kvægbesætningen, der er af blandet Race, vedligeholdes hovedsagelig ved eget Tillæg.

Markusgaard ligger i Karby (Karleby) Sogn, der endnu staar i Ry fra den Tid, da Morslands Karle og Thylands Helte (i Heltborg Sogn ovre i Refs Herred) sloges med Sten tværs over Limfjorden. Den nuværende Ejer har købt Markusgaard af Niels Christensen og senere, den 26. Aug. 1886, forøget dens Areal med 31 Tdr. Ld. N. Christensen havde overtaget Ejendommen efter sin Fader, Christen Michelsen, 17. Juni 1832.

Gaarden ligger c. 2 Km. SØ. for Karby i den n. Side af sine Jorder, der har en stærkt bølgeformet Overflade. Bygningerne er opførte 1897 efter Ildsvaade, alle af Grundmur og tækkede med Cementsten med Undtagelse af den straatækkede Lade. Klapsejlsmotor er opstillet paa Laden. Hovedb. ligger mod S., omgivet af Haven.

Fruensgaard, Karby Sogn. Postforb.: Karby, og St.: Nykøbing, hvortil c. 21 Km. Nuværende Ejer: *Christen Dahlgaard Kusk*, som overtog Gaarden 1. April 1912, er født paa Ejendommen 5. Marts 1880 og gift med *Ane Futtrup*, født i Karby 3. April 1889.

Matr.-Nr. 9a m. fl. af Karby. Hartkorn 6 Tdr. 2 Skpr. 3 Fdkr. $\frac{1}{4}$ Alb. Ejendomsskyld 36,000 Kr. Brandassurance for Hovedb. c. 3,000 Kr., for Avlsb. c. 12,000 Kr. Gaardens samlede Areal 64 Tdr. Ld., deraf Ager 49, Eng 6, Mose 1, Overdrev 7, Have og Gaardsplads 1. Agermarken drives dels i en 8 Marksdrift: Havre, Roer, Byg, Blandsæd, Havre og 3aars Græs, og dels i en 7 Marksdrift: Havre, Roer, Byg, Blandsæd, Rug og 2aars Græs. Jordens Bonitet er god, kraftig Muld paa Lerunderlag. Besætningen bestaar af 8 Malkekøer foruden 35 Stkr. Ungkvæg og Kalve, 1 Tyr, 4 Heste, 2 Plage og Føl samt 8 Faar. Sidste Aar solgtes 16 Fedesvin. Kvægbesætningen, der er af blandet Korthornsrace, vedligeholdes hovedsagelig ved eget Tillæg.

Fruensgaard's ældst kendte Ejer var Jens Jensen, der solgte den til Niels Klausen paa Vejerslevgaard. Han beholdt den kun i faa Aar og solgte 1872 Ejendommen til Henrik Mikkelsen Kusk, den nuværende Ejers Fader, efter hvem han har taget den i Arv.

Hovedb., der er c. 100 Aar gammel, ligger i Nordsiden af Gaardspladsen, omgiven mod N. og V. af Haven. Avlsb. er opførte 1887. Alle Bygningerne er af Grundmur med Straatage med Undtagelse af Staldlængen, der bærer Pap- og Spaantag. Gaarden ligger med vid og smuk Udsigt omtrent midt paa sine Jorder, der har en let bølgeformet Overflade.

Jens Nielsen Kusk's Gaard i Torp, Karby Sogn. Postforb.: Karby, og St.: Nykøbing, hvortil c. 20 Km. Nuværende Ejer: *Jens Nielsen Kusk*, som overtog Gaarden 1. April 1908, er født i V. Jølby 23. Oktbr. 1870 og gift med *Johanne Jensen Overgaard*, født i V. Jølby 16. Febr. 1881.

Matr.-Nr. 4b m. fl. af Torp. Hartkorn 5 Tdr. 3 Skpr. Ejendomsskyld 36,000 Kr. Brandassurance for Hovedb. 5,000 Kr., for Avlsb. 9,800 Kr. Gaardens samlede Areal 75 Tdr. Ld., deraf Ager 50, Eng og Mose 9, Hede og Overdrev 15, Have og Gaardsplads 1. Agermarken drives i en 7 Marksdrift. Jordens Bonitet er i c. 35 Tdr. Ld. god Muld paa Lerunderlag, i Resten af blandet Beskaffenhed. Besætningen bestaar af 10 Malkekøer foruden 27 Stkr. Ungkvæg og Kalve, 2 Tyre, 4 Heste, 2 Plage og Føl samt 15 Faar. Sidste Aar solgtes 31 Fedesvin. Kvægbesætningen, der er af blandet Race, vedligeholdes kun delvis ved eget Tillæg.

Ejendommen er udstykket fra Damgaard af Markvor Christensen, der 1893 efterfulgtes af sin Svigersøn, Niels Larsen, af hvem den nuværende Ejer har købt.

Alle Bygningerne er af Grundmur, tækkede med Spaan og Straa. Paa Laden er opstillet Husmølle. De 35 Tdr. Ld. Ager ligger samlede omkring Gaarden og er jævne med Hovedfald mod N. Resten ligger dels ved Agermarkens nø. Grænse, dels fraskilt c. 1 Km. mod NV.

Damgaard, Karby Sogn. Postforb.: Karby, og St.: Nykøbing, hvortil c. 21 Km. Nuværende Ejer: *Christian Marinus Markvorsen*, som overtog Gaarden 1. April 1910, er født paa Ejendommen 16. Septbr. 1886 og gift med *Petra Elisa Dissing*, født i Emb 2. April 1887.

Matr.-Nr. 8a m. fl. af Torp. Hartkorn 6 Tdr. 6 Skpr. Ejendomsskyld 47,000 Kr. Brandassurance for Hovedb. 5,500 Kr., for Avlsb. 14,500 Kr. Gaardens samlede Areal 81 Tdr. Ld., deraf Ager 55, Eng 5, Hede og Overdrev 20, Have og Gaardsplads 1. Af Agermarken drives 42 Tdr. Ld. i en 7 Marksdrift: Havre, Roer, Byg, $\frac{1}{2}$ Rug $\frac{1}{2}$ Blandsæd, Roer, Havre og 1aars Græs; 13 Tdr. Ld. i en anden 7 Marksdrift: Roer, Byg, Rug, Havre og 3aars Græs. Jordens Bonitet er for Størstedelen god Muld paa Lerunderlag. Besætningen bestaar af 8 Malkekøer foruden 50 Stkr. Ungkvæg og Kalve, 2 Tyre, 6 Heste, 3 Plage og Føl samt 15 Faar. Sidste Aar solgtes c. 40 Fedesvin. Kvægbesætningen, der er af blandet Race, vedligeholdes kun delvis ved eget Tillæg.

Damgaard's ældst kendte Ejer var Markvor Christensen, der overtog den i Midten af 1830erne, og som i 1839 flyttede Gaarden fra Torp By ud paa dens nuværende

Plads. Han efterfulgtes 1878 af sin Søn, Søren Markvorsen, den nuværende Ejers Fader, efter hvem han har taget den i Arv.

Gaarden ligger højt og kønt c. 2 Km. NV. for Karby, omgiven mod N. af Have og Plantninger. Hovedb. staar endnu fra 1839, medens Staldlængerne er ombyggede 1892 og Laden 1912. Paa denne sidste er opstillet Klapsejlsmotor. Alle Bygningerne er af Grundmur og for Størstedelen straatækkede. Agermarken, som er jævn, ligger samlet omkring Gaarden, medens Ovedrevet ligger c. 1½ Km. mod NV.

Niels Bjerring Mehls Gaard i Nees, Karby Sogn. Postforb.: Karby, og St.: Nykøbing og Hurup, hvortil henholdsvis c. 22½ og c. 7½ Km. Tlf. 7 over Karby Central. Nuværende Ejer: *Niels Bjerring. Mehl*, som overtog Gaarden 1. Oktbr. 1904, er født paa Agergaard i Vejrum 21. Decbr. 1871 og gift med *Ella Kirstine Olsen*, født paa Iskov ved Dybvad 23. Jan. 1878.

Matr.-Nr. 4a m. fl. af Nees og Torp. Hartkorn 5 Tdr. 2 Skpr. 3 Fdkr. 1¼ Alb. Ejendomsskyld 42,000 Kr. Brandassurance for Hovedb. 5,300 Kr., for Avlsb. 14,500 Kr. Gaardens samlede Areal 69¼ Td. Ld., deraf Ager 43¼, Overdrev 25, Have og Gaardsplads 1. Agermarken drives i en 9 Marksdrift: Havre, Roer, Byg, Havre, Roer, Byg, Havre og 2aars Græs. Jordens Bonitet er god Muld paa Lerunderlag. Besætningen bestaar af 14 Malkekøer foruden 25 Stkr. Ungkvæg og Kalve, 1 Tyr, 4 Heste, 2 Plage og Føl samt 5 Faar. Sidste Aar solgtes c. 40 Fedesvin. Kvægbesætningen, der er af Korthornsrace, vedligeholdes hovedsagelig ved eget Tillæg.

Ejendommen er i sin nuværende Skikkelse oprettet af Ejerens Fader, Johan Christian Mehl, der 29. Juni 1900 købte en Gaard paa 139 Tdr. Ld. og delte den mellem to af sine Sønner. Tidligere ejedes den samlede Gaard af Kaspar Buchwald, der 1871 havde købt af Jens Chr. Søndergaard.

Gaarden ligger kort SV. for Karby, omtrent midt paa sin let bølgeformede Mark. Alle Bygningerne er af Grundmur med Spaantage, opførte i 1900—05. Til Drift af de faste Maskiner haves Petroleumsmotor. Mod S. og V. strækker sig den store, kønne Have.

Søndergaard (J. C. Mehlsens Gaard) i Nees, Karby Sogn. Postforb.: Karby, og St.: Nykøbing og Hurup, hvortil henholdsvis c. 23 og c. 7½ Km.



Søndergaard.

Tlf. 14 over Karby Central. Nuværende Ejer: *Jens Christian Mehlsen*, som overtog Gaarden i Oktbr. 1884, er født i Flade 10. Decbr. 1861 og gift med *Johanne Neergaard*, født i Hvidbjerg 29. Aug. 1866.

Matr.-Nr. 7c m. fl. af Nees. Hartkorn 6 Tdr. 6 Skpr. 3 Fdkr. 1½ Alb. Ejendomsskyld 44,000 Kr. Brandassurance for Hovedb. 6,400 Kr., for Avlsb. 17,550 Kr. Gaardens samlede Areal 87 Tdr. Ld., deraf Ager 80½, Hede og Overdrev 5, Have

og Gaardsplads 1½. Agermarken drives i en 7 Marksdrift: Helbrak, Rug, Blandsæd, Roer, Havre og 2aars Græs. Jordens Bonitet er overvejende god Muld paa Lerunderlag. Besætningen bestaar af 10 Malkekøer foruden 35 Stkr. Ungkvæg og Kalve, 1 Tyr, 6 Heste, 3 Plage og Føl samt 14 Faar. Sidste Aar solgtes c. 30 Fedesvin. Kvægbesætningen, der er af blandet Race, vedligeholdes hovedsagelig ved eget Tillæg.

Søndergaard er udstykket fra Neesgaard omkring Midten af forrige Aarhundrede, da den ansete Sognefoged Jens Olkjær var Ejer af denne. Søndergaards første Ejer var Chr. Buch, der solgte til Thomas Søndergaard, som atter 1872 solgte til Gravens Nørgaard, af hvem den nuværende Ejer har købt.

Gaarden ligger overordentlig smukt, sydligst paa det Næs, der fra Karby mod SV. skyder sig ud i Limfjorden. Mod N. er der Udsigt over Visby Bredning langt ind i Thy, mod V. over Nees Sund til Egnene omkring Hurup, mod S. over til Bodum og over Skibsted Fjord til Thyholm og mod Ø. Aggerø og de mange Sejlløb og Vige ved Glomstrup. Bygningerne er for Størstedelen ældre, men solide og vel vedligeholdte, alle af Grundmur, Hovedb. tækket med Pap, Avlsb. med Straa. Paa Laden er opstillet Klapsejlsmotor. Gaarden er omgivet af sin store, kønne Have. — Søndergaard ligger omtrent midt paa sine Jorder, der har en jævn og god Overflade.

Neesgaard, Karby Sogn. Postforb.: Karby, og St.: Nykøbing og Hurup, hvortil henholdsvis c. 23 og c. 5 Km. Nuværende Ejer: *Jens Poulsen*, som overtog Gaarden 14. April 1880, er født i Doverby ved Hurup 26. Novbr. 1855 og gift med *Dorthea Madsen Hyldgaard*, født i Bodum 30. April 1855.

Matr.-Nr. 7a m. fl. af Nees. Hartkorn 7 Tdr. 1 Skp. 2 Fdkr. 1½ Alb. Ejendomsskyld 48,000 Kr. Brandassurance for Hovedb. 6,000 Kr., for Avlsb. 11,400 Kr. Gaardens samlede Areal 78 Tdr. Ld., deraf Ager 68½, Mose 1, Overdrev 8, Have og Gaardsplads ½. Agermarken drives i en 8 Marksdrift: Havre, Roer, Byg, Havre, ½ Rug ½ Havre og 3aars Græs. Jordens Bonitet er Lermuld paa Lerunderlag. Besætningen bestaar af 12 Malkekøer foruden 40 Stkr. Ungkvæg og Kalve, 1 Tyr, 5 Heste, 2 Plage og Føl samt 10 Faar. Sidste Aar solgtes 38 Fedesvin. Kvægbesætningen, der er af blandet Korthornrace, vedligeholdes hovedsagelig ved eget Tillæg.

Neesgaard — formodentlig den samme, der i L. Boths Danmark (1872) kaldes »Kibsgaard«, og som den Gang var paa 14 Tdr. Hartkorn — er en Del af den forudms adelige Sædegaard Nees, der 1412 beboedes af Mogens Andersen, hvis Dattersønner, Præsten Jens Poulsen og dennes Halvbroder, Laurids Christensen, senere ejede den i Fællig. 1490 skænkede Jens Poulsen sin Part til Voer Kloster, og 1501 pantsatte Laurids Christensen sin Part til Dueholm Kloster. Hans Søster, Kirsten Christensdatter, skrev sig dog endnu i 1515 til Nees.

Ældst kendt af Ejerne i den nyere Tid er Christen Svenningsen, der c. 1834 overdrog Gaarden til sin Svigersøn, den senere Sognefoged Jens Olkjær. Ejendommens Tilliggende var da 16½ Td. Hartkorn, men Jens Olkjær fraskilte Søndergaard, hvorved Arealet blev bragt ned. Jens Olkjær døde 1863, hvorefter hans Enke i 1868 overdrog Gaarden til deres Søn, Christen Olkjær, som 1872 mageskiftede den bort til Mads Jensen Toftum, af hvem den nuværende Ejer har købt.

Gaarden ligger midt paa sin Mark. Alle Bygningerne er grundmurede og straa-tækte. Staldlængerne er opførte 1840, Hovedb. 1843 og Laden 1851. Mosen er fraliggende mod N. ved Hovedgaarden Ørndrup.

Søndergaard (Enkefru Christensens Gaard) i Aggerø, Karby Sogn. Postforb.: Karby, og St.: Nykøbing, hvortil c: 23 Km. Nuværende Ejer: Enkefru *Petra Christine Marie Christensen*, f. *Pedersen*, som overtog Gaarden i Maj 1909, er født paa Ejendommen 19. April 1871 og var gift med *Anders Christensen*, født i Seerup paa Thyholm.

Matr.-Nr. 1 m. fl. af Aggerø. Hartkorn 6 Tdr. 1 Fdkr. ½ Alb. Ejendomsskyld 40,500 Kr. Brandassurance for Hovedb. 5,000 Kr., for Avlsb. 12,000 Kr. Gaardens samlede Areal 54½ Td. Ld., deraf Ager 52, Eng 2, Have og Gaardsplads ½. Gaarden drives af Ejerinden. Agermarken drives dels i en 7 Marksdrift: Byg, Blandsæd, Roer, ½ Rug ½ Havre og 3aars Græs, og dels i en 6 Marksdrift: Havre, Roer, Byg, Havre og 2aars Græs. Jordens Bonitet er overalt god Muld paa Lerunderlag, særlig god længst fra Gaarden. Besætningen

bestaar af 11 Malkekøer foruden 27 Stkr. Ungkvæg og Kalve, 2 Tyre, 5 Heste, 3 Plage og Føl samt 7 Faar. Sidste Aar solgtes c. 30 Fedesvin. Kvægbesætningen, der er af blandet Race, vedligeholdes hovedsagelig ved eget Tillæg.

Søndergaard har i sin Tid været Fæste, først under Hovedgaarden Glomstrup og derefter under Hovedgaarden Blidstrup, indtil den nuværende Ejerinde købte den til fri Ejendom i 1909. Hendes Fader, Peder Jensen Borre, havde haft Gaarden i Fæste til sin Død i 1901, og siden havde Fæstet været opretholdt i hans Enkes, Else Pedersdatters, Navn.

Oprindelig laa Gaarden i den n. Side af sin Mark, men c. 1850 flyttedes den til sin nuværende Plads midt paa sine Jorder, hvor den ligger ualmindelig smukt med den skønneste Udsigt til alle Sider over den frugtbare, lille Ø og Limfjorden med de nær-



Søndergaard.

meste Vige og Bredninger. I 1909 er hele Gaarden ombygget og forsynet med Klapsejlsmotor til Drift af de faste Maskiner. Alle Bygningerne er af Grundmur, Hovedb. tækket med Tegl, Staldlængerne med Spaan og Laden med Straa. Jorderne ligger samlede med jævnt Fald mod S.; Engen findes ved den s. Side af Agermarken.

Søndergaard (H. Andersen Koldings Gaard) i Aggerø, Karby Sogn. Postforb.: Karby, og St.: Nykøbing, hvortil c. 23 Km. Nuværende Ejer: *Hans Andersen Kolding*, som overtog Gaarden 3. Juni 1884, er født i Sillerslev 14. Septbr. 1857 og gift med *Marie Christensen*, født i Torp 13. Aug. 1872.

Matr.-Nr. 2 af Aggerø. Hartkorn 5 Tdr. 7 Skpr. 1 Fdkr. $\frac{1}{2}$ Alb. Ejendoms-skyld 35,000 Kr. Gaardens samlede Areal 89 Tdr. Ld., deraf Ager 70, Eng 3, Overdrev 15, Have og Gaardsplads 1. Agermarken drives dels i en 6 Marksdrift: Byg, $\frac{1}{2}$ Rug $\frac{1}{2}$ Havre, Roer, Havre og 2aars Græs, dels i en anden 6 Marksdrift: Rug, Kartoffler, Havre og 3aars Græs. Jordens Bonitet er nærmest Gaarden god Muld paa Lerunderlag, længere ude lettere Muld paa blandet Underlag. Besætningen bestaar af 10 Malkekøer foruden 29 Stkr. Ungkvæg og Kalve, 1 Tyr, 5 Heste, 1 Plag samt 16 Faar. Sidste Aar solgtes c. 20 Fedesvin. Kvægbesætningen, der er af blandet Race, vedligeholdes hovedsagelig ved eget Tillæg.

Søndergaard har den nuværende Ejer købt af sin Broder, Svenning Andersen Kolding.

Gaarden ligger meget smukt, omtrent midt paa sine Jorder, der har en noget bølgeformet Overflade. Paa Laden er opstillet Klapsejlsmotor til Drift af de faste Maskiner. Haven strækker sig N. og V. for Bygningerne.

Bjeragergaard, Hvidbjerg Sogn. Postforb.: Karby, og St.: Nykøbing, hvortil c. 19 Km. Nuværende Ejer: *Christen Clausen*, som overtog Gaarden 1. Juli 1909, er født i Hvidbjerg 3. Novbr. 1856 og gift med *Mariane Hansen*, født i Hvidbjerg 31. Decbr. 1861.

Matr.-Nr. 6a m. fl. af Vester Hvidbjerg. Hartkorn 5 Tdr. 2 Skpr. 2 Fdkr. 1½ Alb. Ejendomsskyld 35,000 Kr. Brandassurance for Hovedb. c. 4,000 Kr., for Avlsb. c. 10,000 Kr. Gaardens samlede Areal 68 Tdr. Ld., deraf Ager 48, Hede og Mose 1, Kær og Græsningsareal 16, Veje, Mergelgrave m. m. 2, Have og Gaardsplads 1. Agermarken drives i en 6 Marksdrift: Havre, Roer, Byg, Havre og 2aars Græs. Af Kærjorden er 7 Tdr. Ld. anlagt som Kultureng og dyrkes med Havre og Græs. Jordens Bonitet er Lermuld væsentlig paa Lerunderlag. Besætningen bestaar af 12 Malkekøer foruden 35 Stkr. Ungkvæg og Kalve, 1 Tyr, 5 Heste, 2 Plage og Føl samt 6 Faar. Sidste Aar solgtes c. 25 Fedesvin. Kvægbesætningen, der er af blandet Race, vedligeholdes hovedsagelig ved eget Tillæg.

Bjeragergaard, som har Navn efter en Del af sin Mark, der kaldes Bjeragergaard, ligger ved en Bakkeskrænt, som hedder Gylebakken. Gaarden ejedes fra først i 1860erne til Decbr. 1907 af Hans Christian Berthelsen, hvis Enke i 1909 overdrog den til sin Svigersøn, den nuværende Ejer.



Bjeragergaard.

I 1868 flyttedes Bygningerne fra Nordsiden af Ejendommen ind paa Midten af Jorderne, hvor de nu ligger. De er alle af Grundmur med Straatage. Hovedb. ligger mod S., paa de tre Sider omgivet af den store, kønne Have. Paa Laden er opstillet Husmølle. Bjeragergaard ligger højt med jævnt Fald over Markerne mod S. Der er fra Gaarden en pragtfuld Udsigt over Limfjorden med Kaas Bredning til Thyholm, Jegindø og Sallingland.

Baubjerg, Hvidbjerg Sogn. Postforb.: Karby, og St.: Nykøbing, hvortil c. 18 Km. Nuværende Ejer: *Peder Christian Jacobsen*, som overtog Gaarden 1. Maj 1892, er født i Ørding 29. Oktbr. 1860 og gift med *Bodil Kathrine Pedersen*, født i Sejerslev 11. Oktbr. 1853.

Matr.-Nr. 1a af Øster Hvidbjerg. Hartkorn 6 Tdr. 2 Skpr. 2 Fdkr. 2½ Alb. Ejendomsskyld 38,000 Kr. Brandassurance for Hovedb. 5,000 Kr., for Avlsb. 7,000 Kr. Gaardens samlede Areal 69 Tdr. Ld., deraf Ager 65, Eng 3, Have og Gaardsplads 1. Agermarken drives i en 7 Marksdrift: Byg, Havre, Roer, Byg, ½ Rug ½ Havre og 2aars Græs. Jordens Bonitet er god Muldjord paa Lerunderlag. Besætningen bestaar af 10 Malkekøer foruden 35 Stkr. Ungkvæg og Kalve, 1 Tyr, 6 Heste, 1 præmieret Hingst og 8 Faar. Sidste Aar solgtes c. 25 Fedesvin. Kvægbesætningen, der er af blandet Race, vedligeholdes hovedsagelig ved eget Tillæg.

Bauggaard har den nuværende Ejer købt af Jens Højgaard, der havde overtaget den efter sin Fader, som var af samme Navn, og i hvis Slægt den i en lang Aarrække var gaet i Arv.

Gaarden ligger nogenlunde midt paa den samlede og jævne Mark med smuk Udsigt over Fjorden til Thyholm, Jegindø og Salling. Alle Bygningerne er af Grundmur med Straatage, ombyggede 1882. Til Drift af de faste Maskiner er i 1909 opstillet Husmølle. Haven strækker sig V. og S. om Gaarden.

Vestergaard, Hvidbjerg Sogn. Postforb.: Karby, og St.: Nykøbing, hvortil c. 18 Km. Nuværende Ejer: *Christen Clausen*, som overtog Gaarden 1. Novbr. 1911, er født i Outrup 20. Juli 1883 og gift med *Sidsel Støvlbæk*, født i Hvidbjerg 22. Novbr. 1887.

Matr.-Nr. 2a m. fl. af Øster Hvidbjerg. Hartkorn. 6 Tdr. 4 Skpr. 2½ Alb. Ejendomsskyld 40,000 Kr. Brandassurance for Hovedb. 5,500 Kr., for Avlsb. 8,500 Kr. Gaardens samlede Areal 49 Tdr. Ld., deraf Ager 47¼, Eng ½, Plantage ¼, Have og Gaardsplads ½. Agermarken drives i en 7 Marksdrift: Havre, Roer, Byg, ½ Rug ½ Roer, Havre og 2aars Græs. Jordens Bonitet er meget god Muld paa Lerunderlag. Besætningen bestaar af 9 Malkekøer foruden 40 Stkr. Ungkvæg og Kalve, 2 Tyre, 4 Heste, 2 Plage og Føl samt 2 Faar. Sidste Aar solgtes c. 35 Fedesvin. Kvægbesætningen, der er af blandet Race, vedligeholdes hovedsagelig ved eget Tillæg.

Vestergaard har den nuværende Ejers Svigerfader, Peter Nicolaj Støvlbæk, købt i 1909 af Jens Møller Jensen, der havde ejet den siden 1892.

Gaarden ligger c. 3 Km. Ø. for Karby, omgivet mod N. af den kønne, lille Plantage. Alle Bygningerne er opførte i 1909 af Grundmur, Hovedb. tækket med Cementsten, Staldlængerne med Pap og Laden med Straa. Til Drift af de faste Maskiner haves Petroleumsmotor. Hovedb., der ligger i den ø. Side af Gaardspladsen, er opført i 2 Etager. Jorderne strækker sig væsentligst mod V.; de er jævne af Overflade. N. for Gaarden ligger et Kildevæld med rigeligt og godt Vand.

Vestergaard, Redsted Sogn. Postforb.: Karby, og St.: Nykøbing, hvortil c. 16 Km. Nuværende Ejer: *Jens Peter Kjær*, som overtog Gaarden 1. April 1884, er født i Nykøbing p. M. 15. Marts 1858 og gift med *Ane Christensen*, født i Bjørndrup 30. April 1859.

Matr.-Nr. 5a af Redsted. Hartkorn 4 Tdr. 5 Skpr. 1 Fdkr. 2½ Alb. Ejendomsskyld 37,000 Kr. Brandassurance for Hovedb. 4,000 Kr., for Avlsb. 8,000 Kr. Gaardens samlede Areal 90 Tdr. Ld. deraf Ager 66, opdyrket Mose 19, Skov 4, Have og Gaardsplads 1. Agermarken drives i en 8 Marksdrift: Havre, Roer, 2rd. Byg, ½ Rug ½ Blandsæd, Havre og 3aars Græs. Jordens Bonitet er i c. 52 Tdr. Ld. middelgod Muld paa Lerunderlag, i Resten sandmuldet Jord paa dels Sand-, dels Lerunderlag; det opdyrkede Moseareal er Mor paa blandet Underlag. Besætningen bestaar af 10 Malkekøer foruden 40 Stkr. Ungkvæg og Kalve, 2 Tyre 5 Heste, 2 Plage og Føl samt 5 Faar. Sidste Aar solgtes c. 40 Fedesvin. Kvægbesætningen, der er af blandet Race, vedligeholdes hovedsagelig ved eget Tillæg.

Vestergaard var i sin Tid Fæste under Hovedgaarden Blidstrup, men købtes til fri Ejendom ved Midten af 1870'erne, da Josef Søndergaard overtog den, efter at Jens Olsen Nyby havde haft den i Fæste fra c. 1835, da han afløste Jens Andersen. Af Søndergaard har den nuværende Ejer købt.

Gaarden ligger bekvemt, omtrent midt paa sine Jorder med smuk Udsigt mod S. over det foran liggende Terræn og ud over Limfjorden. Alle Bygningerne er af Grundmur, Avlsb. opførte 1893, Hovedb. 1910. Denne sidste ligger i Nord siden af Gaardspladsen, omgivet mod Ø., N., og V. af Haven. Til Drift af de faste Maskiner er installeret Petroleumsmotor.

Kammerhøjgaard, Redsted Sogn. Postforb.: Karby, og St.: Nykøbing, hvortil c. 15 Km. Nuværende Ejer: Enkefru *Ottilia Juul*, f. *Møller*, som overtog Gaarden 10. April 1906, er født i Jetsmark 16. Novbr. 1867 og var gift med *Theodor Vilhelm Juul*, født paa Benthinesminde i Frøslev Sogn 25. Febr. 1856, død 10. April 1906.

Matr.-Nr. 5a m. fl. af Sindbjerg. Hartkorn 8 Tdr. 6 Skpr. 1 Fdkr. 2½ Alb. Ejendomsskyld 50,000 Kr. Brandassurance for Hovedb. 7,000 Kr., for Avlsb. 15,400 Kr. Gaardens samlede Areal 139 Tdr. Ld., deraf Ager 132, Eng og Mose 4, Hede og Overdrev 2, Have og Gaardsplads 1. Gaarden drives af Ejerinden.

Agermarken drives dels i en 8 Marksdrift: $\frac{1}{2}$ Havre $\frac{1}{2}$ Rug, Roer, 6rd. Byg, Havre, Havre og 3aars Græs, og dels i en 6 Marksdrift: Rug, Roer, Havre og 3aars Græs. Jordens Bonitet er i c. 100 Tdr. Ld. særdeles god Muldjord paa Lerunderlag, i det øvrige af noget mere uensartet Beskaffenhed. Besætningen bestaar af 16 Malkekøer foruden 54 Stkr. Ungkvæg og Kalve, 2 Tyre, 7 Heste, 1 Plag samt 12 Faar. Sidste Aar salgtes c. 50 Fedesvin. Kvægbesætningen, der er af blandet Kort-hornsrace, vedligeholdes hovedsagelig ved eget Tillæg.

Kammerhøjgaard har sit Navn af »Kammerhøj«, som ligger paa dens Mark tæt S. for Gaarden, og fra hvis Top man har en pragtfuld Udsigt over Mors og ud over Kaas Bredning til Salling og Thyholm. Fru Juuls afdøde Mand havde c. 1882 købt Ejendommen af Søren Peter Madsen og senere forøget Arealet til dets nuværende Størrelse ved Tilkøb af Jord fra Bjerregaard.

Oprindelig laa Gaarden umiddelbart ved Amtsvejen, men den nedbrændte c. 1890 ved Lynnedslag og blev da flyttet c. 100 M. tilbage, medens den nye Have anlagdes mellem Vejen og Hovedb., der blev lagt i den s. Side af Gaardspladsen. Alle Bygningerne er af Grundmur. I en Svinestald, der er opført 1912, findes muret Hvælving-loft mellem Jernbjælker.



Kammerhøjgaard.

Gaarden ligger omtrent midt paa sin Mark, der har en jævn og god Overflade. Engen og Mosen ligger c. 2 Km. mod S.; den har i de sidste 20 Aar været bortforpagtet. — Foruden Kammerhøj har der, navnlig S. og SV. for Gaarden, ligget flere Kæmpehøje paa dens Mark. De fleste af dem er dog nu udgravede og jævned, hvorved der er gjort Fund af forskellige Oldsager.

Morsø Nørre Herred.

Kjærsminde, Tødsø Sogn. Postforb. og St.: Nykøbing, hvortil c. 5 Km. Nuværende Ejer: *Peter Christian Madsen*, som overtog Gaarden 11. Juni 1903, er født paa Tødsøgaard 12. Marts 1878 og gift med *Ane Christensen Gade*, født i Vodstrup i Tødsø Sogn 24. Marts 1878.

Matr.-Nr. 3a m. fl. af Tødsø. Hartkorn 6 Tdr. 5 Skpr. 2 $\frac{1}{2}$ Alb. Ejendoms-skyld 41,000 Kr. Brandassurance for Hovedb. 4,000 Kr., for Avlsb. 7,800 Kr. Gaardens samlede Areal 81 $\frac{1}{2}$ Td. Ld., deraf Ager 78 $\frac{1}{2}$, Græsningsjord 1, Have og Gaardsplads 2. Af Agermarken drives 68 $\frac{1}{2}$ Td. Ld. i en 8 Marksdrift: Blandsæd, $\frac{1}{2}$ Helbrak $\frac{1}{2}$ Roer, $\frac{1}{2}$ Rug $\frac{1}{2}$ Byg, Havre, Havre og 3aars Græs; 10 Tdr. Ld. henligger indhegnet til vedvarende Græsning. Jordens Bonitet er ganske overvejende god Lermuld paa Lerunderlag. Besætningen bestaar af 10 Malkekøer foruden 18 Stkr. Ungkvæg og Kalve, 12 Fedekreaturer, 5 Heste, 3 Plage og Føl

samt 8 Faar. Sidste Aar solgtes 33 Fedesvin. Kvægbesætningen, der er af blandet Korthornsrace, vedligeholdes hovedsagelig ved eget Tillæg.

Kjærsminde er formentlig en gammel Selvejergaard. Dens ældst kendte Ejer var Christen Kjær, som var født paa Ejendommen, og efter hvem den har faaet Navn. Han solgte den c. 1885 til Ole Søndergaard, som imidlertid kort efter døde, hvorpaa Ejendommen 1887 solgtes til den nuværende Ejers Fader, Lars Peter Madsen til Tødsøgaard, efter hvem han har taget den i Arv.

Gaarden ligger kort SV. for Tødsø Kirke, hyggelig omgivet af sin store, smukke Have. Alle Bygningerne er af Grundmur, tækkede med Straa. Hovedb. er opført 1903. Ladens ældste Halvdel er sammen med den v. Staldlænge bygget i 1886; i 1907 er bygget den anden Halvdel af Laden og hele den ø. Staldlænge.

Jorderne strækker sig navnlig mod V. og S., hvor de grænser til Landevejen fra Nykøbing til Vildsund. De har en god, samlet Form; dog ligger de 15 Tdr. Ld. som en Vinge ud S. for Landevejen, men Hovedparten deraf er indhegnet til vedvarende Græsning. Jordernes Overflade er svagt bølgeformet.

Trælhøjgaard, Tødsø Sogn. Postforb. og St.: Nykøbing, hvortil c. 5 Km. Nuværende Ejer: *Mads Østergaard Poulsen*, som overtog Gaarden 1. Maj 1887, er født paa Ejendommen 20. Juli 1865 og gift med *Johanne Joensen*, født paa Smedegaard i Tødsø Sogn 16. Febr. 1865.

Matr.-Nr. 13a m. fl. af Tødsø. Hartkorn 5 Tdr. 6 Skpr. 1 Fdkr. 1¼ Alb. Ejendomsskyld 36,500 Kr. Brandassurance for Hovedb. 5,000 Kr., for Avlsb. c. 7,000 Kr. Gaardens samlede Areal 64 Tdr. Ld., deraf Ager 60, Mose 1½, Have og Gaardsplads 1, Veje og Skeldiger 1½. Af Agermarken drives 21 Tdr. Ld.



Trælhøjgaard.

Indmark i en 9 Marksdrift: Havre, Roer, 2rd. Byg, 6rd. Byg, Havre og 4aars Græs; 35 Tdr. Ld. Søndermark i en 10 Marksdrift: Havre, ½ Helbrak ½ Roer, ½ Rug ½ 6rd. Byg, Havre, Blandsæd, Havre og 4aars Græs; 4 Tdr. Ld. dyrkes for sig væsentligst med Staldfoderafgrøder. Jordens Bonitet er noget forskellig, dog overvejende god Lermuld paa Lerunderlag, i Indmarken endog fortrinlig Jord. Besætningen bestaar af 10 Malkekøer foruden 14 Stkr. Ungkvæg og Kalve, 12 Fedekreaturer, 5 Heste, 2 Plage og Føl samt 10 Faar. Sidste Aar solgtes c. 35 Fedesvin. Kvægbesætningen, der er af blandet Korthornsrace, vedligeholdes delvis ved eget Tillæg.

Trælhøjgaard var oprindeligt Fæste under Hovedgaarden Dueholm, men købtes til fri Ejendom 2. Juni 1848 af Anna Mikkelsdatter, Enke efter Mads Jensen Seerup, som var den sidste Fæster i Gaarden, og som afgik ved Døden 1837. Anna Mikkelsdatter skødede derefter i 1850 Ejendommen til sin Svigersøn, Poul Christian Pedersen, den nuværende Ejers Fader, efter hvem han har taget den i Arv.

Gaarden ligger nu højt og frit c. 1 Km. Ø. for Tødsø Kirke med en meget vid og smuk Udsigt over det omliggende kønne Landskab og ud over Limfjorden. Tidligere laa Gaarden lidt nordligere og lavere, men i 1860 flyttedes den hen paa sin nuværende Plads, og fra den Tid stammer alle Bygningerne undtagen Staldbygningen, der er opført 1889. Alle Bygningerne er af Grundmur og bærer Straataage; Svinestalden er dog pap-tækket. Gaarden ligger omtrent midt paa sine Jorder.

Tidligere fandtes paa Gaardens Mark en Del Gravhøje fra Oldtiden. Nu ligger dog kun »Trælhøj« — hvorefter Gaarden har Navn — tilbage, og den er af den nuværende Ejer ved Deklaration bleven fredlyst. I 1910 blev ved Foranstaltning af Nationalmusæet 2 af de andre Høje, »Oksenhøjene« kaldet, udgravede, og der fandtes da 2 Begravelser, af hvilke navnlig den ene, som mentes at være c. 3,000 Aar gammel, frembød betydelig Interesse, idet den var tildannet helt af endnu særlig velbevaret Tømmer. I den anden Begravelse, som var stensat, og som antoges at være c. 1,000 Aar yngre, fandtes forskellige Vaaben og Smykker af Bronze og en guldbelagt Plade, hvilke Oldsager indlemmedes i Nationalmusæets Samlinger i København. Ogsaa Musæet i Dueholm ved Nykøbing har modtaget Oldsager fra Fund paa Trælhøjgaard's Jorder.

Sønder Hyldiggaard, Tødsø Sogn. Postforb. og St.: Nykøbing, hvortil c. 4 Km. Nuværende Ejer: *Claus Peter Hyldig*, som overtog Gaarden 25. Jan. 1891, er født paa Ejendommen 20. Novbr. 1861 og gift med *Mariane Madsen*, født paa Tødsøgaard 15. Juni 1868.

Matr.-Nr. 14a m. fl. af Tødsø. Hartkorn 8 Tdr. 3 Skpr. 3 Fdkr. 1 Alb. Ejendomsskyld 50,000 Kr. Brandassurance for Hovedb. 4,000 Kr., for Avlsb. 11,000 Kr. Gaardens samlede Areal 100 Tdr. Ld., deraf Ager 73, Kær 26, Have og Gaards-



Sønder Hyldiggaard.

plads 1. Af Agermarken drives 40 Tdr. Ld. i en 8 Marksdrift: Havre, Helbrak, Rug, Blandsæd, Roer, Havre og 2aars Græs; 33 Tdr. Ld. i en 9 Marksdrift: Havre, 6rd. Byg, Roer, 2rd. Byg, Havre og 4aars Græs; Kærjorden er nu begyndt at opdyrkes, efter at det er lykkedes at sænke Vandstanden. Jordens Bonitet er nogenlunde ensartet, god Lermuld paa Lerunderlag. Besætningen bestaar af 10 Malkekøer foruden 21 Stkr. Ungkvæg og Kalve, 18 Fedekreaturer, 6 Heste (desuden staar Foreningshingsten »Tolstrup« opstaldet paa Gaarden), 4 Plage og Føl samt 7 Faar. Sidste Aar solgtes 24 Fedesvin. Kvægbesætningen, der er af blandet Race, vedligeholdes delvis ved eget Tillæg.

Sønder Hyldiggaard var i sin Tid Fæste under Hovedgaarden Dueholm, men købtes til fri Ejendom 27. Oktbr. 1847 for 5,000 Rbd. af den nuværende Ejers Bedstefader, Christen Pedersen Hyldig, som Aaret efter skødede den til sin Søn, Mads Christensen Hyldig, efter hvem den nuværende Ejer har taget den i Arv.

Gaarden ligger tæt N. for Landevejen fra Nykøbing til Vildsund, venlig omgivet af Have og Plantninger, der mod S. strækker sig ud mod den offentlige Vej og i Forbindelse med en lignende Plantage, der hører til Nørre Hyldiggaard, danner en smuk Opkørsel til begge Gaardene. Alle Bygningerne er af Grundmur, tækkede med Straa.

Gaarden ligger i det nv. Hjørne af sine Jorder, der har en god, samlet Form og en ret jævn Overflade med Hovedfald mod S. Kærjorden ligger umiddelbart S. for Landevejen.

Nørre Hyldiggaard, Tødsø Sogn. Postforb. og St.: Nykøbing, hvortil c. 6 Km. Nuværende Ejer: *Niels Pedersen Østergaard*, som overtog Gaarden 1. Juni 1889, er født i Erslev 15. April 1865 og gift med *Ane Marie Østergaard*, født i Bjørndrup 21. Febr. 1864.

Matr.-Nr. 15a af Tødsø. Hartkorn 5 Tdr. 2 Fdkr. 2 Alb. Ejendomsskyld 37,000 Kr. Brandassurance for Hovedb. 5,000 Kr., for Avlsb. 12,000 Kr. Gaardens samlede Areal 57 Tdr. Ld., deraf Ager 44, Natureng 10, Skov 1, Have og Gaardsplads 2. Agermarken drives i en 8 Marksdrift: Havre, Roer, Byg, $\frac{1}{2}$ Rug $\frac{1}{2}$ Havre, Blandsæd, Havre og 2aars Græs. Jordens Bonitet er Lermuld paa Lerunderlag. Besætningen bestaar af 12 Malkekøer foruden 24 Stkr. Ungkvæg og Kalve, 2 Tyre, 4 Heste, 2 Plage og Føl samt 8 Faar. Sidste Aar solgtes c. 25 Fedesvin. Kvægbesætningen, der er af blandet Race, vedligeholdes hovedsagelig ved eget Tillæg.



Nørre Hyldiggaard.

Nørre Hyldiggaard's ældst kendte Ejer var en Breinholm, der c. 1871 skødede den til sin Søn, Nicolaj Breinholm, som imidlertid snart solgte til Peder Mehl, af hvem den nuværende Ejer har købt.

Gaarden ligger umiddelbart N. for Landevejen Nykøbing-Vildsund, højt og frit med god Udsigt over det omliggende, kønne Landskab. Mod V. er Gaarden omgivet af Have og Plantninger. De anselige, rummelige Bygninger er opførte 1893 og omfatter en stor Gaardsplads, der er aaben mod N. Alle Bygningerne er af Grundmur, tækkede med Spaan og Tagpap. Til Drift af de faste Maskiner er opstillet en Klapsejlsmotor. Jorderne ligger samlede ved Gaarden og er et overvejende jævnt Terræn. — Flere individer i Kvægbesætningen er præmierede.

Tødsøgaard, Tødsø Sogn. Postforb. og St.: Nykøbing, hvortil c. 5 Km. Nuværende Ejer: Enkefru *Johanne Madsen*, f. *Dahlgaard*, som overtog Gaarden 22. Marts 1907 ved sin Mands, *Lars Peder Madsens*, Død. Fru Madsen er født i Erslev 5. Juni 1846.

Matr.-Nr. 18 m. fl. af Tødsø. Hartkorn 7 Tdr. 3 Skpr. $1\frac{1}{4}$ Alb. Ejendomsskyld 46,000 Kr. Brandassurance for Hovedb. 8,000 Kr., for Avlsb. 11,000 Kr. Gaardens samlede Areal 91 Tdr. Ld., deraf Ager $84\frac{1}{2}$, Eng 5, Have og Gaardsplads $1\frac{1}{2}$. Gaarden drives af Ejerinden med hendes Søn, *Mads Peter Madsen*, som Bestyrer. M. P. Madsen er født paa Ejendommen 6. Septbr. 1872. Af Agermarken drives $42\frac{1}{2}$ Td. Ld. i en 9 Marksdrift: Havre, Roer, 2rd. Byg, Bland-

sæd, 6rd. Byg, Havre og 3aars Græs; 24 Tdr. Ld. i en 10 Marksdrift: Havre, Helbrak, Rug, Havre, Roer, Havre og 4aars Græs; 15 Tdr. Ld. i en 7 Marksdrift: Havre, Helbrak, Rug, Havre og 3aars Græs; 3 Tdr. Ld. er sammen med Engen indhegnet til vedvarende Græsning. Jordens Bonitet er i den største Drift, Indmarken, stærk Lermuld paa Lerunderlag, i de øvrige Drifter noget lettere, men dog overvejende lermuldet Jord. Besætningen bestaar af 12 Malkekøer foruden 20 Stkr. Ungkvæg og Kalve, 1 Tyr, 20 Fedekreaturer, 6 Heste, 2 Plage og Føl samt 12 Faar. Sidste Aar solgtes c. 30 Fedesvin. Kvægbesætningen, der er af blandet Korhornsrace, vedligeholdes delvis ved eget Tillæg.

Tødsøgaard skal efter gamle Beretninger i sin Tid have været en Herregaard, ja, efter Sagnet endog i længst svundne Dage have været Sædet for en af de talrige Smaakonger, som da beboede vort Fædrelands Kyster. Gaarden laa da tæt NØ. for sin nuværende Plads, og skal have været omgivet af Volde og Grave. I den nyere Tid har den været ejet af en Proprietær S. de Stjernholm, som vistnok solgte den til en Poulsen, der imidlertid aabenbart ikke har kunnet svare sine Renter og Afgifter, idet der 12. Aug. 1830 paa Foranledning af Stjernholm blev afholdt Auktion over Gaarden, ved hvilken Auktion den for 1910 Rbd. blev købt af den nuværende Ejerindes Svigerfader, Mads Pedersen fra Skarregaard. Han skødede den atter 9. Novbr. 1868 til sin Søn, Lars Peter Madsen, efter hvis Død i 1907 Fru Madsen har siddet inde med Ejendommen.

I Aarene 1869—73 flyttedes Gaarden hen paa sin nuværende Plads, hvor den opførtes af Grundmur, Avlsb. tækkede med Straa, Hovedb. med Spaan. Gaarden ligger ret bekvemt, omtrent midt paa sine Jorder, der har en svagt bølgeformet Overflade.

Af Hestebesætningen har der flere Gange været fremstillet Hopper og enkeltvis en Hingst ved Dyrskuerne og har derfra hjembragt Præmier. Den tilhører en Stamme, der har været i Tødsøgaard i mere end halvhundrede Aar, og som nedstammer fra en fortrinlig Hingst, der i sin Tid var paa Hovedgaarden Nandrup.

Sejerslev Præstegaard, Sejerslev Sogn. Postforb. og St.: Nykøbing, hvortil c. 17 Km. Nuværende Beneficiarius: Pastor *Eigil Bang*, som tiltraadte Embedet 11. Jan. 1913, er født i Gjødved Præstegaard 11. Jan. 1875 og gift med *Ida von Arenstorff*, født paa Uhrskovgaard 15. Septbr. 1877.

Matr.-Nr. 1a af Sejerslev. Hartkorn 6 Tdr. 1 Skp. 2 Fdkr. 1½ Alb. Ejendomsskyld 38,000 Kr. Brandassurance for Hovedb. 4,960 Kr., for Avlsb. 9,005 Kr. Gaardens samlede Areal 85½ Td. Ld., deraf Ager 57½, Eng 1½, Mose 2, Skov 20, Overdrev 3, Have og Gaardsplads 1½. Avlingen er bortforpagtet til Hr. *Spanggaard*. Agermarken drives i en 8 Marksdrift: ½ Helbrak ½ Roer, ½ Rug ½ Byg, Havre, ½ Roer ½ Blandsæd, Havre og 3aars Græs. Jordens Bonitet er Sandmuld paa dels Sand-, dels Kvægunderlag. Besætningen bestaar af 12 Malkekøer foruden 23 Stkr. Ungkvæg og Kalve, 1 Tyr, 5 Heste, 3 Plage og Føl samt 8 Faar. Sidste Aar solgtes c. 35 Fedesvin. Kvægbesætningen, der er af sortbroget Race, vedligeholdes hovedsagelig ved eget Tillæg.

Sejerslev Præstegaard ligger tæt S. for Sejerslev Kirke, højt og med smuk Udsigt over Fjorden mod Ø. Bygningerne er alle af Grundmur med Straatage. Laden er opført 1871, Stalden 1884, medens Præsteboligen og Forpagterboligen er c. 100 Aar gamle. Jorderne strækker sig navnlig mod N. og har en ret jævn Overflade.

I Præsteindberetningen fra 1555 meddeler Præsten Hr. Oluff, at der aarlig paa Præstegaardens Mark kunde saas 5 Tdr. Rug, 19 Tdr. Byg og 30 Tdr. Havre samt avles 11 Læs Enghø. Samtidig klager han over, at Jens Michensen, der beboede en Fæstegaard i Sognet, som hørte under Hald Hovedgaard, uretmæssigt har frataget Præstegaarden en Ager, som kaldes »Spages agger« og ligger i »Hesselbjerge Mark«. Det samme klager Hr. Anders over 1571, og 1625 synes endnu mere Jord at være berøvet Præstegaarden, thi Hr. Jens Thomesen angiver da den aarlige Udsæd til kun 4—5 Tdr. Rug, 10 Tdr. Byg og 10—16 Tdr. Havre.

Søndergaard, Sejerslev Sogn. Postforb. og St.: Nykøbing, hvortil c. 14 Km. Nuværende Ejer: *Lars Nielsen Søndergaard*, som overtog Gaarden 1. April 1869, er født paa Ejendommen 23. Marts 1843 og gift med *Inger Marie Mikkelsen*, født paa Skjærbæk i Sejerslev Sogn 19. Oktbr. 1854.

Matr.-Nr. 5a m. fl. af Sejerslev. Hartkorn 10 Tdr. 1 Skp. 2 Fdkr. 2 Alb. Ejendomsskyld 50,000 Kr. Brandassurance for Hovedb. 6,500 Kr., for Avlsb.

13,000 Kr. Gaardens samlede Areal 153 Tdr. Ld., deraf Ager 139, Mose 2, Hede og Overdrev 11, Have og Gaardsplads 1. Agermarken drives i en 7 Marksdrift: Havre, Roer, $\frac{1}{2}$ Byg $\frac{1}{2}$ Havre, Havre og 3aars Græs. Jordens Bonitet er god Lermuld. Besætningen bestaar af 16 Malkekøer foruden 58 Stkr. Ungkvæg og Kalve, 1 Tyr, 7 Heste, 2 Plage og Føl samt 5 Faar. Sidste Aar solgtes c. 60 Fedesvin. Kvægbesætningen, der er af blandet Korthornsrace, vedligeholdes hovedsagelig ved Indkøb.

Søndergaard har i sin Tid været Fæste under Hovedgaarden Ullerup, men blev frikøbt af den nuværende Ejers Fader i Begyndelsen af forrige Aarhundrede, efter at hans Forfædre gennem flere Generationer havde haft den i Fæste. 1869 overtog den nuværende Ejer sammen med en Broder Gaarden og kort efter delte de den i to Ejendomme, men 1884 samlede han atter Gaarden under eet. Inde paa Søndergaard store Gaardsplads er rejst en smuk Mindesten, hvori er indhugget Navnene paa Ejerne og Fæsterne siden 1792.

Gaarden ligger ved Landevejen Nykøbing-Fæggesund med smuk Udsigt over Egn og Fjord. Bygningerne er opførte 1884 af Grundmur med Straatage. Jorderne, der gennemskæres af Landevejen, ligger samlede omkring Gaarden og har en ret jævn Overflade med Hovedfald mod Ø.

Sejerslevvang, Sejerslev Sogn. Postforb. og St.: Nykøbing, hvortil c. 16 Km. Nuværende Ejer: Enkefru *Karen Søndergaard*, hvis afdøde Mand, *Peder Chr. Søndergaard*, overtog Gaarden 1. Novbr. 1868. Fru Søndergaard er født i Sejerslev 15. Febr. 1846.

Matr.-Nr. 16b m. fl. af Sejerslev. Hartkorn 5 Tdr. 6 Skpr. 3 Fdkr. Ejendomsskyld 50,000 Kr. Brandassurance for Hovedb. 6,000 Kr., for Avlsb. 14,000 Kr. Gaardens samlede Areal 60 Tdr. Ld., deraf Ager 53, Eng 6, Have og Gaardsplads 1. Agermarken drives i en 7 Marksdrift: Rug efter Halvbrak, Roer, Byg, Havre, Havre og $1\frac{1}{2}$ aars Græs. Jordens Bonitet er lermuldet. Besætningen bestaar af 6 Malkekøer foruden 18 Stkr. Ungkvæg og Kalve, 5 Heste, 2 Plage og Føl samt 8 Faar. Sidste Aar solgtes c. 30 Fedesvin. Kvægbesætningen, der er af blandet Race, vedligeholdes delvis ved eget Tillæg.

Sejerslevvang's ældst kendte Ejer var Christen Andersen, der solgte den til den nuværende Ejerindes Svigerfader, Peder Søndergaard, efter hvem hendes afdøde Mand kort efter overtog Ejendommen.

Gaarden ligger c. 1 Km. Ø. for Nykøbing-Fæggesund Landevej med vid og smuk Udsigt over Fjorden. Bygningerne er af Grundmur med Straatage. Avlsb. er opførte i 1870'erne, medens Hovedb. er ældre, men velholdt. Jorderne strækker sig navnlig mod Ø. og S. og har en jævn og god Overflade.

Nørgaard, Ejerslev Sogn. Postforb. og St.: Nykøbing, hvortil c. 16 Km. Nuværende Ejer: *Christen Jensen*, som overtog Gaarden 1. April 1898, er født i Ejerslev 19. Febr. 1859 og gift med *Maren Pedersen*, født i Sejerslev Sogn 16. Decbr. 1860.

Matr.-Nr. 1a m. fl. af V. Hunderup. Hartkorn 2 Tdr. 6 Skpr. 3 Fdkr. $1\frac{1}{4}$ Alb. Ejendomsskyld 37,000 Kr. Brandassurance for Hovedb. 5,000 Kr., for Avlsb. 9,500 Kr. Gaardens samlede Areal 48 Tdr. Ld., deraf Ager 34, Eng 13, Have og Gaardsplads 1. Agermarken drives i en 8 Marksdrift: Havre, Byg, Roer, Blandsød, Havre og 3aars Græs. Jordens Bonitet er Lermuld paa Lerunderlag. Besætningen bestaar af 8 Malkekøer foruden 37 Stkr. Ungkvæg og Kalve, 4 Heste, 2 Plage og Føl samt 10 Faar. Sidste Aar solgtes 12 Fedesvin. Kvægbesætningen, der er af blandet Race, vedligeholdes hovedsagelig ved Indkøb.

Nørgaard ejedes gennem første Halvdel af forrige Aarhundrede af Anders Nørgaard, som c. 1862 skødede den til sin Søn, Lucas Nørgaard, af hvis Dødsbo den nuværende Ejer har købt.

Gaarden ligger ved Vejen fra Nykøbing til Ejerslev, omgivet mod N. af Haven. Hovedb. er opført 1884, Avlsb. 1867, alle af Grundmur med Straatage. — I Hestebesætningen findes flere præmierede Døtre af Kongepremiehingsten »Aldrup Munkedal«.

Hedegaard, Jordsby Sogn. Postforb.: S. Draaby, og St.: Nykøbing, hvortil c. 15 Km. Nuværende Ejer: Enkefru *Grethe Berthelsen*, f. *Jensen*, som overtog

Gaarden 28. Aug. 1911 ved sin Mands Død. Fru Berthelsen er født paa Ejendommen 22. Septbr. 1848 og var gift med *Jens Peter Berthelsen*, født i Malle i Thy 16. Aug. 1846.

Matr.Nr. 15a m. fl. af Jordsby. Hartkorn 5 Tdr. 5 Skpr. 2 Fdkr. 2½ Alb. Ejendomsskyld 35,000 Kr. Brandassurance for Hovedb. 3,800 Kr., for Avlsb. 7,000 Kr. Gaardens samlede Areal-107 Tdr. Ld., deraf Ager 105, Mose 1, Have og Gaardsplads 1. Gaarden drives af Ejerinden med hendes Søn, *Jens Jensen Berthelsen*, som Bestyrer. Agermarken drives i en 9 Marksdrift: Helbrak, ½ Rug ½ Byg, ½ Roer ½ Havre, ½ Blandsæd ½ Havre, Havre og 4aars Græs. Jordens Bonitet er i c. 40 Tdr. Ld. nærmest Gaarden dyb Muld paa Lerunderlag, i Resten af noget lettere Beskaffenhed. Besætningen bestaar af 10 Malkekøer foruden 30 Stkr. Ungkvæg og Kalve, 1 Tyr, 8 Fedekreaturer, 6 Heste, 3 Plage og Føl samt 14 Faar. Sidste Aar solgtes 39 Fedesvin. Kvægbesætningen, der er af blandet Race, vedligeholdes hovedsagelig ved eget Tillæg.

Hedegaard blev samlet af den nuværende Ejerindes Bedstefader, Jens Nielsen, omkring Midten af forrige Aarhundrede. 1873 efterfulgtes han af sin Søn, Jens Jensen, efter hvem den nuværende Ejerinde og hendes afdøde Mand overtog den.

Gaarden ligger c. 3 Km. NØ. for Draaby ved Vejen til Ejerslev. Alle Bygningerne er af Grundmur med Straatage, opførte omkring 1880; en Tilbygning til Laden er dog opført 1890. I 1895 blev der tilkøbt 19½ Td. Ld., og paa denne Parcel, c. 200 M. N. for Gaarden, staar endnu en Vinkelbygning, der var opført 1855, og som bruges dels til Kostald og dels til Materialhus. Jorderne, der er jævne af Overflade, strækker sig i en samlet Figur navnlig mod N.

Svenning Søndergaard Nielsens Gaard i Jordsby, Jordsby Sogn. Postforb.: Draaby, og St.: Nykøbing, hvortil c. 16 Km. Nuværende Ejer: Sognefoged *Svenning Søndergaard Nielsen*, som overtog Gaarden i Juli 1908, er født paa Hollediggaard i Alsted 18. Decbr. 1867 og gift med *Karen Søndergaard*, født paa Ejendommen 15. Septbr. 1875.

Matr.-Nr. 11a m. fl. af Jordsby. Hartkorn 6 Tdr. 2 Skpr. 1½ Alb. Ejendomsskyld 37,000 Kr. Brandassurance for Hovedb. 5,500 Kr., for Avlsb. 6,500 Kr. Gaardens samlede Areal 75 Tdr. Ld., deraf Ager 62½, Eng 12, Have og Gaardsplads ½. Af Agermarken drives 34 Tdr. Ld. i en 8 Marksdrift: Helbrak, Rug, Havre, Blandsæd, Havre og 3aars Græs; 28½ Td. Ld. i en 6 Marksdrift: Roer, Byg, Havre, Havre og 2aars Græs. Jordens Bonitet er god Muld paa Lerunderlag. Besætningen bestaar af 8 Malkekøer foruden 18 Stkr. Ungkvæg og Kalve, 2 Tyre, 12 Fedekreaturer, 5 Heste og 15 Faar. Sidste Aar solgtes 14 Fedesvin. Kvægbesætningen, der er af blandet Race, vedligeholdes hovedsagelig ved eget Tillæg.

Gaarden har mulig altid været Selveje. Dens ældst kendte Ejer var Mikkel Christensen, som 1828 efterfulgtes af sin Søn, Peder Mikkelsen, der 1872 overdrog den til sin Svigersøn, Ole Larsen Søndergaard, den nuværende Ejers Svigerfader, efter hvem han har taget den i Arv.

Bygningerne er af Grundmur med Straatage. Ældst er Laden, som er opført 1848, medens en Tilbygning til den ud mod S. er fra 1864. Den v. Staldlænge er opført 1869, Hovedb. 1874 og den ø. Staldlænge 1887. Omkring Gaarden ligger den mindre Drift, medens de 34 Tdr. Ld. er fraliggende c. ½ Km. mod NV. og Engen c. ¼ Km. mod NØ. Markerne har en jævn og god Overflade.

Jordsbygaard, Jordsby Sogn. Postforb. og St.: Nykøbing, hvortil c. 14 Km. Nuværende Ejer: *Mikkel Pedersen*, som overtog Gaarden 1. April 1883, er født paa Ejendommen 4. Septbr. 1853 og gift med *Maren Mikkelsen*, født i Hesselbjerg 22. Septbr. 1868.

Matr.-Nr. 14 m. fl. af Jordsby. Hartkorn 7 Tdr. 2 Skpr. 1 Fdkr. 2½ Alb. Ejendomsskyld 43,000 Kr. Brandassurance for Hovedb. 7,050 Kr., for Avlsb. 9,550 Kr. Gaardens samlede Areal 107 Tdr. Ld., deraf Ager 50, Kultureng 20, Græsningarealer 36, Have og Gaardsplads 1. Agermarken drives i en 8 Marksdrift: Helbrak, Rug, Byg, Havre, Havre og 3aars Græs. Jordens Bonitet er god Muld dels paa Ler-, dels paa Sandunderlag. Besætningen bestaar af 8 Malkekøer foruden 31 Stkr. Ungkvæg og Kalve, 6 Heste samt 40 Faar. Sidste Aar

solgtes c. 25 Fedesvin. Kvægbesætningen, der er af blandet Race, vedligeholdes hovedsagelig ved Indkøb.

Jordsbygaard (i gammel Tid: Jørsbogaard) ejedes ifølge Trap: »Danmark« 1439 af Erik Kid, der erhvervede den ved Mageskifte med Dueholm Kloster, 1477 af hans Søn, Myg Eriksen, 1485 af Mikkel Krag (Kid), 1496 af Peder Kid og 1597 af Christen Krag. 1654 blev den af Niels Kaas til Bækmark solgt til Hans Wulf Unger; 1691 solgte Wulf Unger den (13 Tdr. Hartkorn) til Forpagter Gunde Jensen paa Nandrup, og paa Auktion efter denne blev den 1731 købt for 150 Rbd. af Byfoged Peter Lybecker, som døde 1763. Senere ejedes Gaarden af Lars Larsen, som 1837 solgte den til Peder Christen Mikkelsen, den nuværende Ejers Fader, efter hvem han har taget den i Arv.

Gaarden ligger c. $\frac{1}{2}$ Km. S. for Vejen fra Jordsby til Nykøbing-Fæggesund Landevej lige ud til Fjorden med en henrivende Udsigt over denne til Fuur, Livø og Sallingland. Bygningerne er af Grundmur, Hovedb. med Cementstenstag, Avlsb. med Straa. Jorderne ligger samlede ved Gaarden og er overvejende jævne og bekvemme for Driften.

Kjærgaard, Fiade Sogn. Postforb. og St.: Nykøbing, hvortil c. 14 Km. Nuværende Ejer: *Jens Andreas Søndergaard*, som overtog Gaarden 1. Maj 1894, er født i Vils 18. April 1860 og gift med *Mette Lauritsen*, født i Randbjerg 1. Juni 1870.



Kjærgaard.

Matr.-Nr. 10a m. fl. af Flade. Hartkorn 5 Tdr. 2 Fdkr. $\frac{3}{4}$ Alb. Ejendoms-skyld 35,000 Kr. Brandassurance for Hovedb. 4,000 Kr., for Avlsb. 8,500 Kr. Gaardens samlede Areal 68 Tdr. Ld., deraf Ager 54, Kultureng 11, Mose 2, Have og Gaardsplads 1. Agermarken drives i en 7 Marksdrift: Helbrak, Rug, Byg, Havre og 2aars Græs. Jordens Bonitet er god Muld paa Lerunderlag. Besætningen bestaar af 10 Malkekøer foruden 20 Stkr. Ungkvæg og Kalve, 5 Heste, 5 Plage og Føl samt 5 Faar. Sidste Aar solgtes c. 20 Fedesvin. Kvægbesætningen, der er af blandet Race, vedligeholdes tildels ved eget Tillæg.

Kjærgaard antages at være gammel som Selveje. Den nuværende Ejer har købt den af Thomas Lauritsen, hvis Fader, Laurits Thomsen, er dens tidligst kendte Ejer.

Gaarden ligger c. 1 Km. Ø. for Sognevejen fra Flade til Tøving, omgivet mod N. og V. af Haven, men med fri Udsigt mod Ø. over Fjorden. Alle Bygningerne er af Grundmur, Hovedb. tækket med Tegl, Avlsb. med Straa og Tagpap. De faste Maskiner drives ved en høj, fritstaaende Klapsejlsmotor. Hovedb. er opført 1906 og rummer en stor og god Lejlighed. Jorderne ligger samlede omkring Gaarden og har en jævn Overflade. Kun Engen er fraliggende i mindre Afstand mod Ø.

Bavnegaard, Flade Sogn. Postforb. og St.: Nykøbing, hvortil c. 14 Km. Nuværende Ejer: *Jens Jensen Buch*, som overtog Gaarden 1. Novbr. 1879, er

født paa Ejendommen 7. Oktbr. 1848 og gift med *Ane Sanddal*, født i Bjergby 14. Oktbr. 1860.

Matr.-Nr. 8a m. fl. af Flade. Hartkorn 7 Tdr. 1 Skp. 2 Fdkr. 1½ Alb. Ejendomsskyld 39,000 Kr. Brandassurance for Hovedb. 4,000 Kr., for Avlsb. 8,000 Kr. Gaardens samlede Areal 64 Tdr. Ld., deraf Ager 60, Eng 2, Skov 1, Have og Gaardsplads 1. Agermarken drives i en 7 Marksdrift: Havre, Roer, Byg, Havre og 3aars Græs. Jordens Bonitet er Lermuld. Besætningen bestaar af 12 Malkekøer foruden 40 Stkr. Ungkvæg og Kalve, 1 Tyr, 4 Heste, 2 Plage og Føl samt 4 Faar. Sidste Aar solgtes c. 20 Fedesvin. Kvægbesætningen, der er af blandet Race, vedligeholdes hovedsagelig ved eget Tillæg.

Bavnegaard har i sin Tid været Fæste under Hovedgaarden Ullerup og maa være frikøbt kort før 1800 af Lars Bach, som 1839 solgte den til Jens Pedersen Buch, der lagde en Nabogaard, som han i Forvejen ejede, ind derunder. Efter ham har hans Søn, den nuværende Ejer, arvet Ejendommen.

Gaarden ligger i Flade By ved Vejen fra Draaby til Vildsund med smuk Udsigt over Egn og Fjord. Bygningerne er af Grundmur med Straatage. Hovedb. er opført 1862; de øvrige Bygninger er ældre, men velholdte. Til Drift af de faste Maskiner haves Vindmotor. Jorderne er noget bakkede, navnlig mod N., hvor de løfter sig ret højt, medens de mod S. falder mere jævnt.

Burhøjgaard, Bjergby Sogn. Postforb.: Erslev, og St.: Nykøbing, hvortil c. 13 Km. Nuværende Ejer: *Christen Lynggaard*, som overtog Gaarden 25. Juni 1895, er født paa Ejendommen 7. Decbr. 1852 og gift med *Inger Kirstine Jakobsen*, født paa Kjeldbjerggaard i Gullerup 3. Septbr. 1852.



Burhøjgaard.

Matr.-Nr. 4a m. fl. af Bjergby. Hartkorn 5 Tdr. 4 Skpr. 2 Fdkr. 1½ Alb. Ejendomsskyld 39,000 Kr. Brandassurance for Hovedb. 4,760 Kr., for Avlsb. 11,240 Kr. Gaardens samlede Areal 85½ Td. Ld., deraf Ager 73, Eng 5, Naaletræplantage 5, Have og Gaardsplads 2½. Agermarken drives i en 8 Marksdrift: ½ Helbrak ½ Havre, ½ Rug ½ Roer, Byg, ½ Havre ½ Blandsæd, Havre og 3aars Græs. Jordens Bonitet er Muld af blandet Beskaffenhed, overvejende paa Lerunderlag. Besætningen bestaar af 14 Malkekøer foruden 20 Stkr. Ungkvæg og Kalve, 1 Tyr, 14 Fedekreaturer, 6 Heste, 2 Plage og Føl samt 10 Faar. Sidste Aar solgtes c. 25 Fedesvin. Kvægbesætningen, der er af rød dansk Race, vedligeholdes hovedsagelig ved eget Tillæg.

Burhøjgaard har Navn af nogle Kæmpehøje, »Burhøje« kaldet, der ligger i den sv. Side af Gaardens Jorder, og af hvilke to er fredlyste; de er nu sammen med deres nærmeste Omgivelser (5 Tdr. Ld. ialt) beplantede med Gran og Fyr i Blanding. Den nuværende Ejer har købt Gaarden af sin Svoger, Christen Hangaard, som 1893 havde overtaget den efter sin Svigerfader, Lars Lynggaard Pedersen, der i 1844 havde overtaget den efter sin Svigerfader, Christen Madsen.

Gaarden ligger c. 7 Km. N. for Erslev, midt paa sine Jorder. N. for Gaarden ligger den store, smukke Have, som for en Del bestaar af en lille Lund af Asketræer. Alle Bygningerne er af Grundmur, tækkede med Straa med Undtagelse af den v. Lønge, der bærer Pandeplader, og det spaantækkede Materialhus. Paa Laden er opstillet Klapsejlsmotor. Hovedb. er opført 1845, begge Staldlængerne 1846, Materialhuset c. 1865 og Laden 1903. Den v. Staldlønge er dog i 1912 fuldstændig ombygget og forsynet med muret Hvalvingsloft mellem Jernbjælker.

Engen ligger c. 1 Km. V. for Gaarden. Paa Lars Lynggaards Tid var Ejendommen paa c. 10½ Td. Hartkorn, men senere er der frasolgt forskellige Parceller.

Kjeldbjerg, Bjergby Sogn. Postforb.: Erslev, og St.: Nykøbing, hvortil c. 16 Km. Nuværende Ejer: *Peder Kjeldbjerg*, som overtog Gaarden 1. April 1905, er født paa Ejendommen 22. Juli 1882 og gift med *Kirstine Bovbjerg*, født paa Østergaard i Faartoft 4. April 1879.

Matr.-Nr. 2b m. fl. af Gullerup. Hartkorn 5 Tdr. 1 Skp. 1 Fdkr. Ejendoms-skyld 36,000 Kr. Brandassurance for Hovedb. 4,800 Kr., for Avlsb. 9,000 Kr. Gaardens samlede Areal 53½ Td. Ld., deraf Ager 46, Eng 6, Have og Gaardsplads 1¼. Af Agermarken drives 46 Tdr. Ld. i en 7 Marksdrift, men uden noget egentligt fast Sædskifte. Jordens Bonitet er stærk Lermuld paa Lerunderlag. Besætningen bestaar af 10 Malkekøer foruden 20 Stkr. Ungkvæg og Kalve, 1 Tyr, 5 Heste, 2 Plage og Føl samt 2 Faar. Sidste Aar solgtes c. 50 Fedesvin. Kvægbesætningen, der er af blandet Race, vedligeholdes hovedsagelig ved eget Tillæg.

Kjeldbjerg (Kildebjerg) er gaaet i Arv i den nuværende Ejers Slægt gennem mindst de fire sidste Generationer.

Oprindelig laa Gaarden helt nede ved Stranden, men paa Grund af Oversvømmelse blev den flyttet c. 300 M. mod S., ind paa sin nuværende Plads, hvor den ligger ualmindelig smukt med vid Udsigt over Limfjorden til Hanherrederne og Thisted Købstad. Hovedb. stammer fra 1839, Avlsb. fra 1860. Til Drift af de faste Maskiner er i 1909 opstillet en Klapsejlsmotor paa Laden.

Gaarden ligger omtrent midt paa sine Jorder, der er en Del bakkede, men som er i fortrinlig Kraft og Drift. Ved den toaarige Konkurrence for hele Markbrug 1906—07 blev Kjeldbjerg tilkendt 1. Præmie. Ogsaa Heste- og Kvægbesætningen har flere Gange hjembragt Præmier.

Storumgaard, Bjergby Sogn. Postforb.: Erslev, og St.: Nykøbing, hvortil c. 15 Km. Nuværende Ejer: *Christen Ringgaard*, som overtog Gaarden i Novbr. 1879, er født paa Ejendommen 4. Juli 1852 og gift med *Inger Kirstine Larsen*, født paa Burhøjgaard i Bjergby Sogn 4. Novbr. 1851.

Matr.-Nr. 3a m. fl. af Gullerup. Hartkorn 4 Tdr. 7 Skpr. 3 Fdkr. 1¼ Alb. Ejendomsskyld 35,000 Kr. Brandassurance for Hovedb. 5,000 Kr., for Avlsb. 6,000 Kr. Gaardens samlede Areal 56 Tdr. Ld., deraf Ager 50, Eng 5, Have og Gaardsplads 1. Gaarden er fra 1. April 1912 bortforpagtet til Ejerens Sønner, *Peder* og *Laurits Ringgaard*. Agermarken drives i en 9 Marksdrift: Havre, tildels benyttet Brak, Byg, Havre, Roer, Havre og 3aars Græs. Jordens Bonitet er kraftig Muldjord paa Lerunderlag. Besætningen bestaar af 16 Malkekøer foruden 12 Stkr. Ungkvæg og Kalve, 2 Tyre, 8 Fedekreaturer, 4 Heste, 2 Plage og Føl samt 4 Faar. Sidste Aar solgtes c. 60 Fedesvin. Kvægbesætningen, der er af blandet Race, vedligeholdes delvis ved eget Tillæg.

Storumgaard, som har Navn efter den sydligste Del af sin Mark, der fra gammel Tid kaldes »Storum«, har den nuværende Ejer overtaget efter sin Fader, *Peder Nielsen Ringgaard*, der 1845 havde overtaget den efter sin Fader, *Niels Ringgaard*.

Gaarden ligger omtrent midt paa sine Jorder c. 7½ Km. N. for Erslev. Alle Bygningerne er opførte 1866—70 af Grundmur med Straatage. I 1912 er anskaffet Petroleumsmotor. Agermarken er noget bølgeformet af Overflade. Engen ligger ved Ejendommens v. Skel.

Ny Jølbygaard, Solbjerg Sogn. Postforb.: Erslev, og St.: Nykøbing, hvortil c. 11½ Km. Nuværende Ejer: *Jens Christian Nielsen Søndergaard*, som overtog Gaarden 27. Novbr. 1906, er født paa Ejendommen 19. Maj 1870.

Matr.-Nr. 2a m. fl. af Jølbygaard. Hartkorn 6 Tdr. 5 Skpr. 2 Fdkr. Ejendoms-skyld 42,000 Kr. Brandassurance for Hovedb. 6,300 Kr., for Avlsb. 14,770 Kr.

Gaardens samlede Areal 89 Tdr. Ld., deraf Ager 72, Eng 12, Mose 3, Hede 1, Have og Gaardsplads 1. Agermarken drives i en 9 Marksdrift: Havre, Roer, Byg, $\frac{1}{2}$ Rug $\frac{1}{2}$ Havre, Havre og 4aars Græs. Jordens Bonitet er en Del uensartet og hviler paa dels Sand-, dels Lerunderlag. Besætningen bestaar af 10 Malkekøer foruden 55 Stkr. Ungkvæg og Kalve, 1 Tyr, 6 Heste, 3 Plage og Føl samt 10 Faar. Sidste Aar solgtes c. 35 Fedesvin. Kvægbesætningen, der er af blandet Race, vedligeholdes hovedsagelig ved eget Tillæg.

Ny Jølbygaard er en Udflyttergaard fra det forud adelige Herresæde Jølbygaard. 1838 blev den oprettet af den nuværende Ejers Bedstefader, Peder Nielsen Søndergaard, der opbyggede Gaarden og inddelte Jorderne. Hans Søn, Niels Pedersen Søndergaard, overtog Ejendommen 1867, og fra ham er den gaaet i Arv til hans Søn, den nuværende Ejer.

Gaarden ligger midt paa sin noget bølgeformede Mark c. 2 Km. V. for Erslev ved Vejen fra Dragstrup til Solbjerg. Alle Bygningerne, der er opførte i Aarene 1877—84, er af Grundmur. Paa Laden er opstillet Husmølle, og desuden er i 1912 installeret Petroleumsmotor.

Vangsgaard, Solbjerg Sogn. Postforb. og St.: Nykøbing, hvortil c. 13 Km. Nuværende Ejer: *Mikkel Frøslev Mikkelsen*, som overtog Gaarden 1. April 1895, er født i Tøving 14. Juni 1869 og gift med *Karen Vangsgaard*, født paa Ejendommen 8. Marts 1868.



Vangsgaard.

Matr.-Nr. 8a m. fl. af Solbjerg. Hartkorn 6 Tdr. 2 Alb. Ejendomsskyld 35,500 Kr. Brandassurance for Hovedb. 6,400 Kr., for Avlsb. 10,400 Kr. Gaardens samlede Areal 73 Tdr. Ld., deraf Ager 70 $\frac{1}{2}$, Mose 1 $\frac{1}{2}$, Have og Gaardsplads 1. Agermarken drives i en 7 Marksdrift: Havre, Roer, Byg, Havre og 3aars Græs. Jordens Bonitet er Lermuld paa Lerunderlag. Besætningen bestaar af 10 Malkekøer foruden 32 Stkr. Ungkvæg og Kalve, 5 Heste, 3 Plage og Føl samt 7 Faar. Sidste Aar solgtes c. 30 Fedesvin. Kvægbesætningen, der er af blandet Race, vedligeholdes hovedsagelig ved Indkøb.

Vangsgaard ejedes i første Halvdel af forrige Aarhundrede af Thomas Vangsgaard, som 1860 skødede den til sin Søn, Lars Vangsgaard, den nuværende Ejers Svigerfader, efter hvem han har taget den i Arv.

Gaarden ligger ved Nykøbing-Vildsund Landevej, omgivet af Have mod N. og V. Alle Bygningerne er af Grundmur, Hovedb. tækket med Tegl, Avlsb. med Straa og Tagpap. De fleste af Bygningerne er opførte 1873—74, Kostalden derimod 1908; denne sidste er en meget praktisk og tidssvarende Bygning, forsynet med muret Hvalvingsloft mellem Jernbjælker. De faste Maskiner drives ved Vindmotor. Hovedb. er en anselig og køn Bygning, der rummer en stor og god Lejlighed. Jorderne ligger samlede omkring Gaarden og er et overvejende jævnt Terræn.

Solbjerg Præstegaard, Solbjerg Sogn. Postforb. og St.: Nykøbing, hvortil c. 13 Km. Nuværende Beneficiarius: Pastor *Alfred K. Sonne*, som tiltraadte Embedet 12. Maj 1902, er født i Nexø 5. Septbr. 1851 og gift med *Anna Margrethe Teisen*, født paa Møen 12. Aug. 1861.

Matr.-Nr. 1a m. fl. af Solbjerg. Hartkorn 4 Tdr. 6 Skpr. 1 Alb. Ejendomsskyld 35,500 Kr. Brandassurance for Hovedb. 7,000 Kr., for Avlsb. 15,000 Kr. Gaardens samlede Areal 45 Tdr. Ld., deraf Ager 41½, Kær 2, Have og Gaardsplads 1½. Avlingen er bortforpagtet til *Søren Nørgaard Drejer*. Agermarken drives i en 9 Marksdrift: Helbrak, Rug, Byg, Roer, Blandsæd, Havre og 3aars Græs. Jordens Bonitet er Lermuld paa Lerunderlag. Besætningen bestaar af 8 Malkekøer foruden 22 Stkr. Ungkvæg og Kalve, 1 Tyr, 4 Heste, 2 Plage og Føl samt 10 Faar. Sidste Aar solgtes c. 20 Fedesvin. Kvægbesætningen, der er af blandet Race, vedligeholdes kun delvis ved eget Tillæg.

Solbjerg Præstegaard har ikke altid været saa velbygget og anselig som nu. 1625 klager Præsten, Knud Jensen, over, at »Solbiergh prestelige residentze er saare ringe«, og han meddeler, hvorledes kgl. Lehnsmand paa Hald havde forbarmet sig over hans Formand og bevilget ham et Par Acre af Kronens Gods, »Ramsingh jordt« kaldet, af hvilke han maatte nyde Afgrøden. Af hans Eftermand (og Søn?), Jens Knudsen Soelberg, der var Præst 1661—1674, findes endnu et Portræt i Koret i Solbjerg Kirke.

Præstegaarden ligger ved Landevejen Nykøbing-Vildsund, omgiven af Have og Plantninger. Bygningerne er af Grundmur med Straatage, velholdte og rummelige. Hestestalden er opført 1910.

Kjølviggaard, Sundby Sogn. Postforb. og St.: Nykøbing, hvortil c. 15 Km. Nuværende Ejer: *Peder Christian Marius Olsen Overgaard*, som overtog Gaarden 1. Decbr. 1880, er født paa Overgaard 12. Febr. 1859 og gift med *Maren Pedersen*, f. *Stougaard*, født i Hvidbjerg paa Mors 12. Juli 1859.



Kjølviggaard.

Matr.-Nr. 1b m. fl. af Overgaard. Hartkorn 6 Tdr. 1 Skp. 3 Fdkr. 2½ Alb. Ejendomsskyld 36,000 Kr. Brandassurance for Hovedb. 7,500 Kr., for Avlsb. 8,700 Kr. Gaardens samlede Areal 69 Tdr. Ld., deraf Ager 64½, Mose 2, Skov 1½, Have og Gaardsplads 1. Agermarken drives i en 12 Marksdrift: Havre, Helbrak, Vintersæd, Byg, Havre, Roer, Havre, Havre og 4aars Græs. Jordens Bonitet er god Lermuld paa Lerunderlag. Besætningen bestaar af 9 Malkekøer foruden 38 Stkr. Ungkvæg og Kalve, 6 Heste, 3 Plage og Føl samt 12 Faar. Sidste Aar solgtes 28 Fedesvin. Kvægbesætningen, der er af sortbroget Race, vedligeholdes hovedsagelig ved Indkøb.

Kjølviggaard er af ganske ny Oprindelse, idet dens Jorder 1880 blev udskilte fra den nuværende Ejers Fædrengaard, Overgaard, hvorefter Bygningerne blev opførte 1881—82.

Gaarden ligger ved Vejen fra Vildsund til Bjergby, højt og smukt med Udsigt over Fjorden. Haven omgiver Bygningerne mod S. og V. og fortsættes langs den v. Side af et Læbælte. Hovedb. er skifertækket, medens Avlsb. bærer Tage af Straa og Tagpap. Alt er af Grundmur.

Jorderne ligger samlede omkring Gaarden og har en noget kuperet Overflade med Hovedfald mod S. — Saavel i Heste- som i Kvægbesætningen findes flere præmierede Individer.

Hangaard, Sundby Sogn. Postforb.: Sundby, og St.: Nykøbing, hvortil c. 16 Km. Nuværende Ejer: *Christen Jensen Hangaard*, som overtog Gaarden 27. Jan. 1880, er født paa Ejendommen 8. Juni 1852 og var gift med *Kirsten Nielsdatter*, født i Faarup 17. Oktbr. 1855, død 18. April 1897.

Matr.-Nr. 5 m. fl. af Sundby. Hartkorn 7 Tdr. 3 Skpr. 2 Fdkr. 2¼ Alb. Ejendomsskyld 45,000 Kr. Brandassurance for Hovedb. 5,000 Kr., for Avlsb. 9,180 Kr. Gaardens samlede Areal 74 Tdr. Ld., deraf Ager 62½, Eng 10, Have og Gaardsplads 1½. Af Agermarken drives 17 Tdr. Ld. i en 5 Marksdrift, medens Resten overvejende henligger til vedvarende Græsning. Jordens Bonitet er nærmest Gaarden god Muld paa Lerunderlag, længere ude Sandmuld. Besætningen bestaar af 9 Malkekøer foruden 18 Stkr. Ungkvæg og Kalve, 10 Fedekreaturer, 4 Heste, 3 Plage og Føl samt 45 Faar. Sidste Aar solgtes 4 Fedesvin. Kvægbesætningen, der er af blandet Race, vedligeholdes hovedsagelig ved Indkøb.

Hangaard var i sin Tid Fæste under Dueholm Kloster, men blev købt til fri Ejendom 7. Aug. 1824 af Chr. Jensen Hangaard, der i 1807 havde afløst Anders Pedersen som Fæster. 1848 overgik Gaarden til Sønnen, Jens Chr. Hangaard, som døde 1875, hvorefter hans Enke, Marie Madsdatter, drev Gaarden, til hun overdrog den til sin Søn, den nuværende Ejer.

Gaarden blev i 1909 udflyttet fra Sundby til sin nuværende Plads ved Thisted-Nykøbing Landevej c. 2 Km. SØ. for Sundby. Alle Bygningerne er af Grundmur med Straatage, opførte til forskellige Tider gennem forrige Aarhundrede. Markens Overflade er noget bølgeformet.

Søndergaard, Sundby Sogn. Postforb.: Sundby, og St.: Nykøbing, hvortil c. 15 Km. Nuværende Ejer: *Niels Nielsen*, som overtog Gaarden i Marts 1905, er født i Solbjerg Præstegaard 3. Maj 1880 og gift med *Nielsine Jensen Hangaard*, født i Snedsted 25. Septbr. 1886.

Matr.-Nr. 11 m. fl. af Sundby. Hartkorn 7 Tdr. 2 Skpr. 2 Fdkr. 1¼ Alb. Ejendomsskyld 42,000 Kr. Brandassurance for Hovedb. 4,800 Kr., for Avlsb. 11,700 Kr. Gaardens samlede Areal 72 Tdr. Ld., deraf Ager 71, Eng ½, Have og Gaardsplads ½. Agermarken drives i en 6 Marksdrift: Havre, Roer, ½ Byg ½ Havre, ½ Havre ½ Rug og 2aars Græs. Jordens Bonitet er nærmest Gaarden god Lermuld, medens det øvrige er af lettere Beskaffenhed. Besætningen bestaar af 12 Malkekøer foruden 34 Stkr. Ungkvæg og Kalve, 16 Fedekreaturer, 6 Heste, 2 Plage og Føl samt 7 Faar. Sidste Aar solgtes c. 30 Fedesvin. Kvægbesætningen, der er af blandet Race, vedligeholdes hovedsagelig ved eget Tillæg.

Søndergaard's ældst kendte Ejer var Jeppe Jensen, hvis Enke, Kirstine Poulsdatter, 1891 ægtede Anders Nielsen Vendelbo, der afgik ved Døden 1904, hvorefter Ejendommen overtoges af hans Søn, den nuværende Ejer.

Gaarden ligger c. 2 Km. SØ. for Sundby, ikke langt fra Thisted-Nykøbing Landevej. Alle Bygningerne er af Grundmur, tækkede med Straa og Pap. Hovedb. og den ø. Staldlænge er opførte 1855, Laden og den v. Staldlænge 1893, Svinestalden 1908. Paa Laden er opstillet Klapsejlsmotor. Marken, der er let bølgeformet, strækker sig væsentlig mod S.

Mosbjerggaard, Sundby Sogn. Postforb.: Sundby, og St.: Nykøbing og Snedsted, hvortil henholdsvis c. 19 og c. 11 Km. Nuværende Ejer: *Thorvald Jensen Nør*, som overtog Gaarden i April 1909, er født paa Ejendommen 10. Jan. 1884 og gift med *Marie Hangaard*, født paa Hangaard i Sundby 7. Aug. 1888.

Matr.-Nr. 13b m. fl. af Sundby. Hartkorn 6 Tdr. 7 Skpr. 1 Fdkr. 2¼ Alb. Ejendomsskyld 53,500 Kr. Gaardens samlede Areal 80 Tdr. Ld., deraf Ager 71½, Hede og Klit 7½, Have og Gaardsplads 1. Agermarken drives i en 9 Marksdrift. Jordens Bonitet er overvejende god Lermuld. Besætningen bestaar af 15 Malke-

køer foruden 14 Stkr. Ungkvæg og Kalve, 10 Fedekreaturer, 6 Heste, 1 Føl og 20 Faar. Sidste Aar solgtes c. 40 Fedesvin. Kvægbesætningen, der er af blandet Race, vedligeholdes hovedsagelig ved eget Tillæg.

Mosbjerggaard er oprettet af den nuværende Ejers Fader, Jens Christian Nør, der c. 1868 samlede Jorderne dels ved Giftermaal, dels ved Køb.

Først opførtes Bygningerne paa en Bakke længere mod V., men allerede 1874 maatte Gaarden paa Grund af Vandmangel flyttes til sin nuværende Plads i den s. Side af sine Jorder, hvor den ligger omgivet af Have og Læplantninger. Alt er grundmuret, tækket med Straa og Tagpap. Paa Laden er opstillet Klapsejlsmotor. Jorderne er en Del bakkede. Ved deres n. Skel ligger den Hedeklit, der hører til Ejendommen.

Østergaard, Sundby Sogn. Postforb.: Sundby, og St.: Nykøbing, hvortil c. 15 Km. Nuværende Ejer: *Lars Lynggaard Bovbjerg*, som overtog Gaarden 1. April 1912, er født paa Ejendommen 11. Decbr. 1875.

Matr.-Nr. 1c m. fl. af Faartoft og Galtrup. Hartkorn 4 Tdr. 3 Skpr. 3 Fdkr. 2½ Alb. Ejendomsskyld 41,000 Kr. Brandassurance for Hovedb. 6,000 Kr., for Avlsb. 5,800 Kr. Gaardens samlede Areal 70 Tdr. Ld., deraf Ager 68½, Eng ½, Have og Gaardsplads 1. Agermarken drives i en 8 Marksdrift: ½ Helbrak ½ Havre, ½ Byg ½ Roer, ½ Blandsød ½ Byg, ½ Roer ½ Havre, Havre, Kløver til Staldfoder og 2aars Græs. Jordens Bonitet er stærk Lermuld. Besætningen bestaar af 8 Malkekøer foruden 25 Stkr. Ungkvæg og Kalve, 1 Tyr, 16 Fedekreaturer, 6 Heste, 2 Plage og Føl samt 8 Faar. Sidste Aar solgtes c. 50 Fedesvin. Kvægbesætningen, der er af blandet Korthornsrace, vedligeholdes hovedsagelig ved Indkøb.

Østergaard er en Afbyggergaard af den gamle Hovedgaard Faartoft, som den nuværende Ejers Bedstefader, Christian Bovbjerg, i sin Tid ejede, og fra hvilken han udskilte Østergaard Jorder først i 1860'erne. Han opbyggede Hovedb. 1866 og Avlsb. 1870 og overdrog den 1872 til sin Søn, Lars Larsen Bovbjerg, den nuværende Ejers Fader, efter hvem han har taget Ejendommen i Arv.

Gaarden ligger c. 3 Km. Ø. for Sundby, midt paa sin noget bakkede Mark, omgivet mod N. og V. af Haven og en kraftig Læplantning af Ask, Elm og Ahorn. Bygningerne er af Grundmur med Straatage. Paa Laden er opstillet Klapsejlsmotor. I det nø. Hjørne af Østergaard Mark ligger Faartoft Mejeri.

Dahlgaard, Sundby Sogn. Postforb.: Sundby, og St.: Nykøbing, hvortil c. 17 Km. Nuværende Ejer: *Lars Christian Madsen Overgaard*, som overtog Gaarden 1. April 1900, er født paa Ejendommen 23. Aug. 1873 og gift med *Kirstine Christensen Dissing*, født i Erslev 29. Juni 1873.

Matr.-Nr. 2a m. fl. af Faartoft og Gullerup. Hartkorn 6 Tdr. 3 Skpr. 2 Fdkr. 2½ Alb. Ejendomsskyld 41,000 Kr. Brandassurance for Hovedb. 6,000 Kr., for Avlsb. 10,500 Kr. Gaardens samlede Areal 70 Tdr. Ld., deraf Ager 67, Eng ½, Mose ½, Have og Gaardsplads 2. Af Agermarken drives 57 Tdr. Ld. i en 9 Marksdrift uden fast Sædskifte, medens 10 Tdr. Ld. henligger indhegnet til vedvarende Græsning. Jordens Bonitet er god, tildels dog meget stiv Lermuld paa Lerunderlag. Besætningen bestaar af 14 Malkekøer foruden 20 Stkr. Ungkvæg og Kalve, 1 Tyr, 12 Fedekreaturer, 5 Heste, 3 Plage og Føl samt 4 Faar. Sidste Aar solgtes c. 40 Fedesvin. Kvægbesætningen, der er af blandet Race, vedligeholdes kun delvis ved eget Tillæg.

Dahlgaard's ældst kendte Ejer var Peder Brun, der solgte til Søren Overgaard. Han overdrog i 1849 Ejendommen til sin Svigersøn, Mads Christian Larsen Overgaard, der døde i 1885, hvorefter hans Enke, Inger Christine Svenningsen, drev Gaarden, til hun overdrog den til sin Søn, den nuværende Ejer, efter i 1898 at have fraskilt 50 Tdr. Ld., som hun gav til en af sine andre Sønner.

Gaarden ligger c. 3 Km. Ø. for Sundby, omgivet mod N. af sin store Have, der navnlig rummer en Mængde Asketræer. Bygningerne er opførte i Aarene 1850—65. Laden bærer Vindrose. Agermarken, der er en Del bakket, ligger samlet omkring Gaarden.

Vestergaard, Sundby Sogn. Postforb. og St.: Nykøbing, hvortil c. 15 Km. Nuværende Ejer: *Martin Klausen*, som overtog Gaarden 1. April 1900, er født i Lødderup 7. Aug. 1874 og gift med *Maren Kirstine Mikkelsen*, født i Karby 21. Decbr. 1876.

Matr.-Nr. 3a m. fl. af Faartoft. Hartkorn 7 Tdr. 4 Skpr. 3 Fdkr. 2½ Alb. Ejendomsskyld 43,000 Kr. Brandassurance for Hovedb. 6,000 Kr., for Avlsb. 12,000 Kr. Gaardens samlede Areal 86 Tdr. Ld., deraf Ager 85, Have og Gaardsplads 1. Agermarken drives i en 9 Marksdrift: Helbrak, Rug, Byg, Roer, Havre, Havre og 3aars Græs. Jordens Bonitet er lermuldet. Besætningen bestaar af 6 Malkekøer foruden 64 Stkr. Ungkvæg og Kalve, 1 Tyr, 7 Heste, 2 Plage og Føl samt 2 Faar. Sidste Aar solgtes c. 20 Fedesvin. Kvægbesætningen, der er af blandet Race, vedligeholdes hovedsagelig ved Indkøb.

Vestergaard's ældst kendte Ejer var Christen Pedersen, som i 1878 solgte til Mads Nørgaard, af hvem den nuværende Ejer har købt.

Gaarden ligger ved Vejen fra Faartoft til Gullerup med vid Udsigt mod N. og V. over Thisted Bredning til Thy med Thisted Købstad. Alle Bygningerne er opførte 1863 af Grundmur, tækkede med Spaan, Straa og Pap. De faste Maskiner drives ved Vindmotor. Jorderne ligger samlede omkring Gaarden og har en noget kuperet Overflade, højest imod S. — I Hestebesætningen findes flere anerkendte Avlsdyr.

Jølby Nygaard, Solbjerg Sogn: Postforb. og St.: Nykøbing, hvortil c. 12 Km. Nuværende Ejer: *Peder Marcussen Kortbeck*, som overtog Gaarden 1. Septbr. 1904, er født i Sundby 18. Marts 1880 og gift med *Marie Østergaard*, født paa Jølbygaard 11. Maj 1878.

Matr.-Nr. 1b af Jølbygaard. Hartkorn 5 Tdr. 1 Skp. 2 Fdkr. Ejendomsskyld 36,000 Kr. Brandassurance for Hovedb. 6,000 Kr., for Avlsb. 11,000 Kr. Gaardens samlede Areal 45 Tdr. Ld., deraf Ager 34, Natureng 8, Mose 2, Have og Gaardsplads 1. Agermarken drives i en 8 Marksdrift: Havre, Roer, Byg, Havre, Roer, Havre og 2aars Græs. Jordens Bonitet er Lermuld paa Lerunderlag. Besætningen bestaar af 8 Malkekøer foruden 32 Stkr. Ungkvæg og Kalve, 4 Heste, 2 Plage og Føl samt 4 Faar. Sidste Aar solgtes c. 30 Fedesvin. Kvægbesætningen, der er af blandet Race, vedligeholdes hovedsagelig ved Indkøb.

Jølby Nygaard er oprettet i 1904 af Jorder, der blev udskilt fra Fru Kortbecks Fædrenegaard, Jølbygaard.

Gaarden ligger ved Vejen fra V. Jølby til Nykøbing med smuk Udsigt mod SV. over Dragstrup Vig. Alle Bygningerne er opførte 1904 af Grundmur, tækkede med Cementsten med Undtagelse af Laden, der bærer Straatag. I Staldene findes muret Hvælvingsloft mellem Jernbjælker. De faste Maskiner drives ved Klapsejlsmotor. Jorderne ligger samlede ved Gaarden og er et noget kuperet Terræn med Hovedfald mod S.

Jølby Nygaard Jorder er tiendefri, men Gaarden har til Gængæld fra Hovedgaarden Jølbygaard faaet dennes Forpligtelse med til at holde Rytterhest.

Dissing, Dragstrup Sogn. Postforb. og St.: Nykøbing, hvortil c. 14 Km. Nuværende Ejer: *Mads Jensen Kusk*, som overtog Gaarden 1. April 1888, er født i V. Jølby 16. Febr. 1849.

Matr.-Nr. 3 m. fl. af V. Jølby. Hartkorn 8 Tdr. 2 Skpr. 2 Fdkr. 1¼ Alb. Ejendomsskyld 49,000 Kr. Brandassurance for Hovedb. 5,000 Kr., for Avlsb. 11,000 Kr. Gaardens samlede Areal 139 Tdr. Ld., deraf Ager 84, Natureng 5, Skov 25, Græsningsarealer og Forstrand 24, Have og Gaardsplads 1. Agermarken drives i en 7 Marksdrift: Havre, ½ Helbrak ½ Roer, ½ Rug ½ Byg, Havre og 3aars Græs. Jordens Bonitet er letmuldet paa noget forskelligt Underlag. Besætningen bestaar af 8 Malkekøer foruden 51 Stkr. Ungkvæg og Kalve, 1 Tyr, 6 Heste, 2 Plage og Føl samt 20 Faar. Sidste Aar solgtes c. 20 Fedesvin. Kvægbesætningen, der er af blandet Korthornsrace, vedligeholdes hovedsagelig ved Indkøb.

Dissing antages at være en gammel Selvejergaard. Dens ældst kendte Ejer var Steffen Dissing, som 1822 skødede den til sin Søn, Christen Dissing. Hans Enke ægtede senere Niels Mark, af hvem den nuværende Ejer har købt.

Bygningerne er af Grundmur med Straatage. Mod N. er de omgivne af den store, gamle Have, medens der mod S. og V. er en henrivende Udsigt over Fjorden. Laden er opført 1856, Hovedb. 1857, de øvrige Bygninger 1889. Et Materialhus, der ligger N. for for den egentlige Gaardplan, er opført 1893. De faste Maskiner drives ved Klapsejlsmotor. Jorderne Ø. for Gaarden er hovedsagelig jævne, medens de V. for Gaarden falder noget bakkede. 20 Tdr. Ld. er fraliggende c. 1 Km. mod V.

Jølbyholm, Dragstrup Sogn. Postforb. og St.: Nykøbing, hvortil c. 14 Km. Nuværende Ejer: *Niels Christian Worm*, som overtog Gaarden 1. Aug. 1905, er født i Thorup i Skallerup Sogn 25. Juni 1875 og gift med *Marie Kusk*, født i V. Jølby 25. Maj 1881.

Matr.-Nr. 14a m. fl. af V. Jølby. Hartkorn 6 Tdr. 1 Skp. 1½ Alb. Ejendoms-skyld 37,000 Kr. Brandassurance for Hovedb. 3,000 Kr., for Avlsb. 9,000 Kr. Gaardens samlede Areal 74 Tdr. Ld., deraf Ager 67, Kultureng 5, Mose ½, Skov ½, Have og Gaardsplads 1. Af Agermarken drives 43 Tdr. Ld. i en 8 Marksdrift: Havre, Roer, Byg, Roer, Havre og 3aars Græs; 24 Tdr. Ld. i en anden 8 Marksdrift: Havre, Helbrak, Rug, Byg, Havre, Havre og 2aars Græs. Jordens Bonitet er dyb, kraftig Muld paa stærkt Lerunderlag. Besætningen bestaar af 14 Malkekøer foruden 27 Stkr. Ungkvæg og Kalve, 3 Tyre, 6 Heste, 2 Plage og Føl samt 11 Faar. Sidste Aar solgtes c. 50 Fedesvin. Kvægbesætningen, der er blandet Korthornsrace, vedligeholdes hovedsagelig ved eget Tillæg.

Jølbyholm's ældst kendte Ejer var Christen Kusk, som c. 1863 skødede Ejendommen til sin Søn, Niels Olsen Kusk, der atter c. 1883 overdrog den til sin Svigersøn, Christen Larsen Overgaard. Hans Enke ægtede 1893 Thomas Sanddal, af hvem den nuværende Ejer har købt.

Gaarden ligger ved Vejen fra Thorup til Dragstrup med en overordentlig smuk Udsigt mod S. over Dragstrup Vig og Visby Bredning. Bygningerne er af Grundmur med Straatage. Desuden er 1907 udenfor den egentlige Gaardplan opført en paptækket Svinestald, forsynet med muret Hvælvingsloft. Kostalden er opført 1893, de øvrige Bygninger er ældre, men velholdte. Til Drift af de faste Maskiner anvendes Vindmotor. Af Jorden ligger 50 Tdr. Ld. samlet ved Gaarden, medens 24 Tdr. Ld. er fraliggende c. 1 Km. mod N.

Halkjær, Dragstrup Sogn. Postforb. og St.: Nykøbing, hvortil c. 13 Km. Nuværende Ejer: Brødrene *Theodor* og *Valdemar Kjær*, som overtog Gaarden 1. Febr. 1913, er fødte paa Ejendommen henholdsvis 17. Decbr. 1889 og 24. Jan. 1890.

Matr.-Nr. 4a m. fl. af Dragstrup. Hartkorn 7 Tdr. 3 Fdkr. 2¼ Alb. Ejendoms-skyld 40,000 Kr. Brandassurance for Hovedb. 2,000 Kr., for Avlsb. 8,700 Kr. Gaardens samlede Areal 128 Tdr. Ld., deraf Ager 75, Natureng 20, Mose 10, Plantage 22, Have og Gaardsplads 1. Af Agermarken drives 50 Tdr. Ld. i en 8 Marksdrift: Havre, Helbrak, Rug, Byg, Havre og 3aars Græs; 25 Tdr. Ld. i en 9 Marksdrift: Havre, Kartofler, Byg, Rug, Roer, Havre og 3aars Græs. Jordens Bonitet er god Muld paa Lerunderlag. Besætningen bestaar af 8 Malkekøer foruden 35 Stkr. Ungkvæg og Kalve, 5 Heste samt 10 Faar. Kvægbesætningen, der er af blandet Race, vedligeholdes hovedsagelig ved Indkøb.

Halkjær's ældst kendte Ejer var Peder Houmøller, hvis Enke i 1830 ægtede Søren Jensen Kjær, der atter c. 1870 efterfulgtes af sin Søn, Jens Sørensen Kjær, de nuværende Ejeres Fader, efter hvem de har taget Ejendommen i Arv.

Gaarden ligger ved Vejen fra V. Jølby til Frøslev, omgivet mod S. af Have og Plantager. Bygningerne er alle af Grundmur med Straatage. Jorderne ligger samlede ved Gaarden. Kun Plantagen er fraliggende c. 2 Km. mod V. Fra den sydligste Del af Marken er der mod V. en smuk Udsigt over Fjorden.

Galtrup Præstegaard, Galtrup Sogn. Postforb. og St.: Nykøbing, hvortil c. 11 Km. Nuværende Beneficiarius: Pastor *Peder Pedersen*, som tiltraadte Embedet 9. Marts 1911, er født i Over Simmelkjær ved Herning 4. Juli 1873 og gift med *Johanne Christine Jensen*, født i Kølbring i Aaby Sogn i Vendsyssel 13. Septbr. 1887.

Matr.-Nr. 1 af Galtrup. Hartkorn 7 Tdr. 1 Fdkr. 2 Alb. Ejendoms-skyld 35,000 Kr. Brandassurance for Hovedb. 7,000 Kr., for Avlsb. 8,050 Kr. Gaardens samlede Areal 82 Tdr. Ld., deraf Ager 75, Mose 3, Hede 3, Have og Gaardsplads 1. Gaarden er bortforpagtet til *Jens Møller Christensen*, som er født i Vejerslev Møllegaard 30. Jan. 1861, og gift med *Marie Terese Heide*, født i Nykøbing 16. Decbr. 1859. Af Agermarken drives 30 Tdr. Ld. Indmark i en 6 Marksdrift: ½ Helbrak ½ Havre, Roer, Byg, Blandsæd og 2aars Græs; 45 Tdr. Ld. Udmark drives i en 8 Marks-

drift: Helbrak, Rug, Blandsæd, Havre og 4aars Græs. Jordens Bonitet er i Indmarken god Lermuld paa Lerunderlag, i Udmarken er Underlaget en Del sandblandet. Bæstningen bestaar af 10 Malkekøer foruden 18 Stkr. Ungkvæg og Kalve, 1 Tyr, 10 Fedekreaturer, 5 Heste, 2 Føl samt 10 Faar. Sidste Aar solgtes c. 30 Fedesvin. Kvægbesætningen, der er af blandet Korthornsrace, vedligeholdes hovedsagelig ved eget Tillæg.

Galtrup Præstegaard ligger umiddelbart Ø. for Kirken, venlig omgivet af Have og Plantninger. Alle Bygningerne er af Grundmur med Straatage med Undtagelse af et teglhængt Materialhus, der i 1905 er opført i den ø. Side af Gaardspladsen. Præsteboligen, der ligger nordligst i Gaarden, er opført 1867, medens Laden og Staldbygningen er ældre Bygninger. Endelig ligger S. for den egentlige Gaardplan Forpægterboligen, der er opført c. 1890 parallelt med Laden, saaledes at Indkørslen til Gaarden findes mellem disse to Bygninger.

Jorderne har en ret smal Form med Længderetningen fra N. til S. Overfladen er nogenlunde jævn, og selve Præstegaarden ligger omtrent midt paa sin Mark. Mosen er fraliggende mod V.; den indeholder rigelig og god Tørv. Heden er fraliggende mod S.; den anvendes delvis til Afgræsning.

Galtrupgaard, Galtrup Sogn. Postforb. og St.: Nykøbing, hvortil c. 10½ Km. Nuværende Ejer: *Christen Poulsen*, som overtog Gaarden 15. Maj 1898, er født paa Ejendommen 14. Novbr. 1863 og gift med *Petrine Christine Jensen Hyldig*, født i Tæbring 6. Novbr. 1867.

Matr.-Nr. 2a m. fl. af Galtrup. Hartkorn 7 Tdr. 2 Skpr. 2 Fdkr. 2½ Alb. Ejendomsskyld 42,000 Kr. Brandassurance for Hovedb. 2,400 Kr., for Avlsb. 11,700 Kr. Gaardens samlede Areal 73½ Td. Ld., deraf Ager 69, Eng 1½, Mose 1½, Have og Gaardsplads 1½. Af Agermarken drives 49 Tdr. Ld. i en 8 Marksdrift: Havre, Roer, Havre, Byg, Havre og 3aars Græs; 14 Tdr. Ld. i en anden 8 Marksdrift: Helbrak, Rug, Roer, Byg, Havre og 3aars Græs; 6 Tdr. Ld. drives for sig uden noget egentligt Sædskiye med langt Græsleje. Jordens Bonitet er meget forskellig; Hovedparten er dog Lermuld paa Lerunderlag, men en Del hviler ogsaa paa Sand og en Del paa stenet Underlag. Besætningen bestaar af 10 Malkekøer foruden 20 Stkr. Ungkvæg og Kalve, 1 Tyr, 18 Fedekreaturer, 5 Heste, 4 Plage og Føl samt 11 Faar. Sidste Aar solgtes c. 25 Fedesvin. Kvægbesætningen, der er af blandet Race, vedligeholdes kun delvis ved eget Tillæg.

Galtrupgaard købte den nuværende Ejer i 1898 af sin Moder, Sidsel Marie Mikkelsdatter, som havde siddet inde med den siden 1894, da hendes Mand, Poul Larsen, døde. Han havde atter overtaget den efter sin Fader, Lars Poulsen.

Gaarden ligger ret lavt tæt V. for Galtrup Kirke, venlig omgivet af Have og Plantninger. Alle Bygningerne er opførte af Grundmur med Straatage. Ældst af Bygningerne er Hovedb. Laden er opført af den nuværende Ejers Fader, medens den ø. Sidelænge er opført 1902 og den v. i 1907. I Kostalden findes muret Hvælvsloft mellem Jernbjælker.

Jorderne strækker sig væsentligst mod N., men har iøvrigt en god, samlet Form og en ret jævn Overflade. Engen og Mosen ligger langs den v. Side af Agermarken over mod Solbjerg.

Claus Dahlgaards Gaard i Galtrup, Galtrup Sogn. Postforb. og St.: Nykøbing, hvortil c. 10½ Km. Tlf. 12 over Øster Jølby Central. Nuværende Ejer: Sogneraadsformand *Claus Christensen Dahlgaard*, som overtog Gaarden 1. Oktbr. 1892, er født i Galtrup 23. Novbr. 1864 og gift med *Maren Mikkelsen*, født i Tøving i Galtrup Sogn 20. Marts 1865.

Matr.-Nr. 3a m. fl. af Galtrup. Hartkorn 7 Tdr. 2 Skpr. 1 Fdkr. 1 Alb. Ejendomsskyld 44,000 Kr. Brandassurance for Hovedb. 5,600 Kr., for Avlsb. 12,450 Kr. Gaardens samlede Areal 90 Tdr. Ld., deraf Ager 84, Mose 5, Have og Gaardsplads 1. Af Agermarken drives 36 Tdr. Ld. i en 9 Marksdrift: Havre, Roer, Byg, Blandsæd, Roer, Havre og 3aars Græs; 18 Tdr. Ld. i en 6 Marksdrift: Havre, Roer, Byg, Havre og 2aars Græs; 20 Tdr. Ld. i en 5 Marksdrift: Havre, Helbrak, Rug, Havre og 1aars Græs; 10 Tdr. Ld. henligger til vedvarende Græsning. Jordens Bonitet er Lermuld overvejende paa Lerunderlag, men iøvrigt af noget forskellig Beskaffenhed. Besætningen bestaar af 12 Malkekøer foruden 20 Stkr.

Ungkvæg og Kalve, 1 Tyr, 14 Fedekreaturer, 6 Heste, 3 Plage og Føl samt 8 Faar. Sidste Aar solgtes c. 60 Fedesvin. Kvægbesætningen, der er af sortbroget Race, vedligeholdes hovedsagelig ved eget Tillæg.

Ejendommen er formentlig en gammel Selvejergaard. Den købtes i Krigsaaret 1864 af den nuværende Ejers Fader, Christen Poulsen Dahlgaard, ved Dødsboauktion efter Christen Balle, i hvis Slægts Besiddelse den havde været gennem flere Led.

Alle Bygningerne er af Grundmur, Hovedb. tækket med Tegl, Avlsb. med Straa. I Kostalden findes muret Hvælvsloft mellem Jernbjælker. Det selvrensende Tærskværk drives ved Petroleumsmotor, medens der til Drift af de øvrige faste Maskiner er opstillet en stor Klapsejlsmotor paa Laden. Gaarden ligger i det nø. Hjørne af Hovedparcellen, som er paa 54 Tdr. Ld., medens de øvrige 30 Tdr. Ld. er fraliggende Ø. for Præstegaardens Jorder. Overfladen er svagt bølgeformet. Mosen ligger tæt V. for Gaarden; den er tildels kultiveret som Eng, men anvendes iøvrigt til Tørveskæring.

I Hestebesætningen findes en Avlshoppe, der er kaaret i 1. Klasse, og desuden tilkendtes en yngre Hoppe og en Kosamling Præmie ved sidste Aars Dyrskue.

Frederiksminde, Galtrup Sogn. Postforb.: Erslev, og St.: Nykøbing, hvortil c. 11 Km. Nuværende Ejer: *Poul Christian Jacobsen*, som overtog Gaarden 1. April 1908, er født paa Kjelbjerggaard i Gullerup 19. Jan. 1851 og gift med *Kirsten Marie Pedersen*, født i Gullerup 14. Jan. 1859.



Frederiksminde.

Matr.-Nr. 9a m. fl. af Tøving. Hartkorn 5 Tdr. 4 Skpr. Ejendomsskyld 37,000 Kr. Brandassurance for Hovedb. 8,000 Kr., for Avlsb. 10,550 Kr. Gaardens samlede Areal 70 Tdr. Ld., deraf Ager 62, Eng 4, Mose $\frac{1}{2}$, Have og Gaardsplads $3\frac{1}{2}$. Agermarken drives i en 7 Marksdrift: Havre, Roer, Byg, Roer, Havre og 2aars Græs. Jordens Bonitet er god Lermuld paa Lerunderlag. Besætningen bestaar af 12 Malkekøer foruden 24 Stkr. Ungkvæg og Kalve, 1 Tyr, 16 Fedekreaturer, 5 Heste, 2 Plage og Føl samt 8 Faar. Sidste Aar solgtes c. 35 Fedesvin. Kvægbesætningen, der er af blandet Race, vedligeholdes hovedsagelig ved eget Tillæg.

Frederiksminde var i sin Tid Fæste under Hovedgaarden Ullerup. Dens sidste Fæster, Peder Klausen, havde flere Gange Besøg af den senere Kong Frederik d. 7., da denne som Kronprins under nogle Manøvrer laa indkvarteret paa Egnen. Heraf har Gaarden sit Navn. Den Gang laa der ind under Ejendommen et Stykke udyrket Hede, som iøvrigt senere i en Aarrække har været brugt til Landboforeningens Dyrskuer i Nørre Herred. Paa dette Hedestykke holdtes en Gang en Fest for Kronprins Frederik, og Peder Klausen, der var stor Hestehandler og en fremtalende Mand, stod da frem og sagde: »Hels Di Faa'r aa sej, te vi bo'wer i Ægyptens Trældom!« De morsingske Herremænd var nemlig kendte for stor Strenghed mod deres Bønder. Forsamlingen vilde tyssse paa Peder Klausen, men Kronprinsen udbrød leende: »Lad kun Manden tale. Han har jo Ret!«

Efter Peder Klausens Død købte Jens J. Overgaard fra Skarregaard Ejendommen fri og byggede den op af Nyt i 1862; men endnu findes i Frederiksmindes Hovedb. nogle Vinduer fra det gamle Stuehus, der havde huset Kronprinsen som Gæst. Jens Overgaard solgte sidst i 1870erne til Peder Madsen, som atter i 1904 solgte til Thomas Østergaard, af hvem den nuværende Ejer har købt.

Gaarden ligger c. 2 Km. N. for Erslev umiddelbart ved Gullerup-Bjergbyvejen. Alle Bygningerne er fra 1862, opførte af Grundmur. Hovedb., der er omgivet af den store, frugtrige Have, er en køn og rummelig, teglhængt Bygning. Avlsb. bærer Straatage. I 1912 er installeret Benzinmotor til Drift af de faste Maskiner. Jorderne ligger samlede omkring Gaarden og har en jævn og god Overflade. Engen ligger langs Markens Nordgrænse, Mosen mod Ø.

Gyldagergaard, Galtrup Sogn. Postforb.: Erslev, og St.: Nykøbing, hvortil c. 10 Km. Nuværende Ejer: Christen Jensen Mikkelsen, som overtog Gaarden 1. Juni 1907, er født paa Ejendommen 9. Oktbr. 1872.

Matr.-Nr. 11a m. fl. af Tøving. Hartkorn 7 Tdr. 2 Skpr. 2 Fdkr. 1¼ Alb. Ejendomsskyld 42,000 Kr. Brandassurance for Hovedb. 6,000 Kr., for Avlsb. 7,330 Kr. Gaardens samlede Areal 80 Tdr. Ld., deraf Ager 72, Eng 4, Skov 1,



Gyldagergaard.

Veje og Mergelgrave 2, Have og Gaardsplads 1. Af Agermarken drives 40 Tdr. Ld. i en 7 Marksdrift: ½ Havre ½ Byg, Roer, Byg, Havre og 3aars Græs; 20 Tdr. Ld. i en anden 7 Marksdrift: Helbrak, Rug, Havre, Blandsæd, Havre og 2aars Græs; 12 Tdr. Ld. henligger til vedvarende Græsning. Jordens Bonitet er noget uensartet Muld, overvejende paa Lerunderlag. Besætningen bestaar af 10 Malkekøer foruden 25 Stkr. Ungkvæg og Kalve, 10 Fedekreaturer, 5 Heste, 2 Plage og Føl samt 10 Faar. Sidste Aar solgtes c. 25 Fedesvin. Kvægbesætningen, der er af blandet Race, vedligeholdes hovedsagelig ved eget Tillæg.

Gyldagergaard var i sin Tid Fæste under Hovedgaarden Nandrup, men købtes til fri Ejendom af den nuværende Ejers Fader, Christen Mikkelsen, omkring 1850, da han overtog den efter sin Fader, Mikkal Frøslev.

Gaarden ligger umiddelbart ved Gullerup-Bjergbyvejen c. 1½ Km. N. for Erslev, omgivet mod S. og Ø. af Have og Plantninger. Ældst er den v. Staldlænge, som skal være c. 100 Aar gammel, medens Hovedb. er opført 1874, den ø. Staldlænge 1876 og Laden 1892. Paa denne sidste er i 1910 opstillet Klapsejlsmotor. Alle Bygningerne er af Grundmur, Hovedb. teglhængt, Avlsb. med Straatage. N. for den egentlige Gaardplan ligger et Materialhus, og mod Laden og den v. Staldlænge er opført et Par pap-tækkede Halvtagshuse.

Af Jorderne ligger c. 68 Tdr. Ld., deriblandt alt, hvad der er under regelmæssig Drift, hjemme ved Gaarden, medens en Del af den vedvarende Græsmark tillige med Engen og Skoven er fraliggende c. 1½ Km. mod N. Hovedlodden er delvis jævn af Overflade; den strækker sig navnlig NØ. for Gaarden.

Haugaard, Galtrup Sogn. Postforb.: Erslev, og St.: Nykøbing, hvortil c. 11 Km. Nuværende Ejer: Poul Christian Christensen Riis, som overtog Gaarden

1. April 1894, er født paa Nørre Vejerslevgaard 17. Septbr. 1842 og gift med *Mariane Odgaard*, født i Hvidbjerg paa Thyholm 19. Marts 1855.

Matr.-Nr. 10a m. fl. af Tøving. Hartkorn 7 Tdr. 2 Skpr. 2 Fdkr. 1¼ Alb. Ejendomsskyld 39,000 Kr. Brandassurance for Hovedb. og Avlsb. 10,500 Kr. Gaardens samlede Areal 102½ Td. Ld., deraf Ager 96½, Eng 5, Overdrev ½, Have og Gaardsplads ½. Af Agermarken drives 30 Tdr. Ld. i en 7 Marksdrift: Havre, Roer, Byg, Havre og 3aars Græs; 66½ Td. Ld. drives ogsaa i 7 Marker, men uden noget egentlig fast Sædskifte. Jordens Bonitet er en Del uensartet og hviler dels paa Ler-, dels paa Kvægunderlag. Besætningen bestaar af 11 Malkekøer foruden 20 Stkr. Ungkvæg og Kalve, 1 Tyr, 10 Fedekreaturer, 7 Heste, 2 Plage og Føl samt 8 Faar. Sidste Aar solgtes c. 30 Fedesvin. Kvægbesætningen, der er af blandet Race, vedligeholdes hovedsagelig ved eget Tillæg.

H a u g a a r d var i sin Tid Fæste under Hovedgaarden Nandrup. Den nuværende Ejer har erhvervet sig Ejendommen ved Mageskifte med Jens Nielsen Jensen, der havde overtaget den efter sin Fader, Jens Chr. Haugaard.

Gaarden ligger c. 4 Km. N. for Erslev ved Vejen til Tøving, omgiven mod N. og V. af Haven. Bygningerne er opførte i 1890erne. Paa Laden er opstillet Klapsejlsmotor. — I det nv. Hjørne af Marken ligger »Helvigs Høj«, ved hvis Fod findes et Vadested, som kaldes »Pigens Vadested«. Sagnet fortæller, at en Pige, der tjente paa Nandrup, for at spare sine nye Sko kastede et Brød i Vadestedet, da hun skulde over. Men Brødet sank med hende, saa hun druknede; hun skal ligge begravet i Helvigs Høj.

AALBORG AMT



Limfjorden.

HVOR herligt du lyser, du krummede Fjord,
der slynger de Sløjfer i Sønder og Nord,
du Vindenes Orgel, du tonende Vand,
der bræmmer med Skummet din riflede Strand!

Mod laveste Hytte som højeste Tegl
du leende løfter dit smigrende Spejl;
og Baadenes Flokke, de sejlhvide smaa,
du hvister saa højt, som din Bølge kan naa.

Smaaøerne slumrer paa Bredningens Bryst,
og Kirken hun lyser saa kjønt paa din Kyst;
i Spejlet mod Bredden, naar Solen er lav,
staar Taarnet forsænkt som en Elfenbensstav.

Hør Tamgaasens Gjæk fra den lerede Brink,
hvor Sol gaar i Hav under milelangt Blink;
en Plasken med Aarer, en Svirren af Myg,
en Rørsangers Fløjt i den sænkede Byg.

— Men Billedet skifter saa let som en Vind,
min Fjord har vel tusinde Masker og Sind;
mod Kvæld kan den kysse din Stævn med et Smil,
ved Gry maa den danse med Stormen en Ril.

— Hvor herligt fra Klinten at tælle de Næs,
de hundrede »Hager« med saltsvedet Græs,
med Stude i Række og Kalve i Ring
og spejdende Terner i sejlende Sving!

Og den, der som Yngling bag Fjordsivets Hang
har kysset den første, den saligste Gang,
han ejer et Minde, som aldrig vil dø,
han kommer hver Sommer paany til din Sø.

(Jeppe Aakjær.)

MED et forholdsvis smalt Vand skærer Limfjorden sig fra Kattegat vesterpaa ind i Nordjylland. Blødt bugtet som en stille Aa i Enge kløver den Landskabet: Himmerland i Syd — Vendsyssel og Han Herrederne i Nord. Tæt vest for Aalborg begynder Fjorden at brede sig, men de temmelig store Øer Gøl og Øland fylder svært op, og kun ind ad Nibe til ses en bred Flade blankt og aabent Vand; det er den første af Limfjordens store Bredninger. Men efter sit Udløb ved Løgstør danner den en Mængde Bredninger, Bugter, Vige og Sunde, der afgiver Havne for de søfarende, og som næsten alle nævnes efter de Byer og Sædegaarde, som ligger dem nærmest.

I sit lange Løb passerer Limfjorden fem jyske Amter, den forbinder to Verdenshave, og man kan sejle til otte Købstæder ad denne for mange af Landets Indvaanere saare vigtige Færdselsvej.

Ved Himmerland forstaar man det gamle Himmersyssel eller Landet imellem Limfjorden, Kattegat og Mariagerfjord, som mod Vest begrænses af Limfjordens forskellige Afdelinger: Løgstør Bredning, Riisgaarde Bredning, Hvalpsund og Hjarbæk Fjord og mod Sydvest af Skalsaa-dalen. Det var altsaa det samme som Aalborg Amts sønden fjordske Del tillige med Rinds Herred af Viborg Amt. Nutidens Himmerland er Solnedgangenes og Kæmpehøjenes Land. Skønnere Aftentimer end ved Limfjordens klare blaa Bølger, — naar Solen dukker under, og der ligger, om end ikke »en Verden« saa dog en Himmel i Vest fuld af Glød og Guld, af flammende Roser og lysrandede Skyer over Vandene — finder man neppe andetsteds. Her er Stedet for Ingemanns »Slottet i Vesterled«, tækket med gyldne Skjolde; thi »did gaar hver Aften Solen ned bag Rosenskyernes Volde«.

Ptolemæus, der levede i det andet Aarhundrede efter Kristus, lod den cimbriske Halvø (Cimbriqa chersonesus) ende ved Limfjorden; hvad der laa nord for denne kaldte han de alociske Øer. Ogsaa Adam af Bremen († 1076) omtaler Thy og Vendsyssel som Øer. Endnu i en sen Tid var Bakkerne ved Nørre-Sundby en Ø, skilt ved Hvorup Mose fra det øvrige Kjær Herred, Aalborg Amts sønden fjordske Del, og kaldtes Sundsholm. Paa den anden Side af Hvorup Mose løfter sig en ny og endnu højere Bakkeø, Hammer Bakker (højeste Punkt 88 M. (281 Fod) og sydøst for denne endnu et isoleret Bakkeparti med Hellighøje 50 M. (159 Fod). Disse Højder er alle en Fortsættelse af den midtjyske Højderyg. Men derpaa falder Landet, mod Vest med den store, midt-vendsysselske Slette ned mod Store Vildmose og mod Øst ned til Kattegat. Langs Fjorden er store Strækninger dækkede af Moser, Kær og Enge helt ud til Hals, i hvis Nærhed findes Rester af de gamle Kærskove, Hals Nørreskov og Sønderskov. De var væsentlig vildsomme Elleskove, der laa saa lavt, at de næsten altid stod under Vand; men nu har man afgrøftet dem, og Bøgen er trængt frem og vinder stærkt ind paa Ellen. For øvrigt er Skov sparsomt nok spredt over Amtets sønden fjordske Del.

Himmerland er overvejende højtliggende Bakkeland, særlig i Midten, med Højder som Roed Bavnehøj 114 M. (364 Fod), og der er Højsletter paa indtil 94 M. over Havet. Mod Øst falder Højdepartiet af til en mægtig Flade, Lille Vildmose. Over Mosens brune Ørken stiger Muldbjergene eller Dokkedalsbjergenes sorteblaa Kamme, 48 M. (153 Fod), op som et Kæmpebolværk mod Kattegat; men hele Bakkestrøget er vel neppe en 2½ Km. i Udstrækning. Midt i Slettens flade Ensformighed hæver sig Landskabet ved Gudumholm, og i Syd skyder et brat Forbjerg med stejle Vægge sig frem over Slettens og Mosens Lavland, det er Kællingebjerg med sin kuppelformede Høj, hvorfra Vildmosens øde, mørke Panorama ligger ypperlig udbredt for Beskuerens Fod.

Vildmosens Historie omfatter Aartusinder. Havet skyllede ind over de lave Grunde, og opskudte Revler lukkede efterhaanden Vildmosens Bassin af fra den umiddelbare Forbindelse med Kattegat. Regnen, tilstrømmende Aavand og

Bækkeløb udvaskede i Tidens Løb Saltvandslagunen og omdannede den til en Brakvandssø, denne til en Ferskvandssø, og i den opstod og uddøde den ene Slægt Sumpplanter efter den anden. Paa Mosens faste Sandbund dannede der sig i Aarhundreders Løb af Sumpplanternes og Mostæppets Partikler en tør Overflade, hvis nedre Dele efterhaanden dør bort og danner Tørven, medens Mosset stadig vokser opad og ofte dækkes af Hedelyng og smaat Krat. Paa den Omstændighed, at Mosen højner sig i Midten, beror Planen om dens Afvanding og suksessive Opdyrkning, idet man langs dens Rand graver 2—2½ M. brede Mosegrøfter. Ude i Heden, der løber langs Mosens Rand, svides Lyngskjolden eller Hedeskorpen af for at give Plads for et nøjsomt Agerbrugs første Famlen paa den ufrugtbare Jordbund. Der er store Planer om at vinde begge Vildmoserne med deres 12,500 og 10,000 Tdr. Ld. ind til Agerland. Med livlig Afveksling af Bakker og lave Flader strækker sig Landskabet langs Vildmosen i Øst-Himmerland, gennemgaaende med ret frugtbare Markjorder og vel kultiverede Kær og Enge. Kun paa ganske enkelte Steder finder man Lyngbanker som Rester af foruds Hedestrøg.

Midtvejs i Himmerland knytter sig Skov til Skov. Man kan med et fælles Navn kalde dem Skovene omkring Rold, fordi den gamle Landevej mellem Aalborg og Hobro gik forbi Landsbyen Rold. Ved Arden sygner Skoven hen og forsvinder i Purrer og Krat, og Heden ligger som et Tæppe over Bakkerne. I den nordvestlige Udkant af Skoven findes Ræbild Bakker, et dansk Bjerglandskab med Toppe og Kløfter, Skrænter og Dalfører mellem hverandre. Intet andet Sted i Danmark findes alt det, som gør et dansk Landskab skønt, samlet som i de store Skove ved Rold. Bøgeskov og Granskov, Skovsøer og Kildevæld, grønne Enge og bølgede Kornmarker, lyngklædte Bakker og frugtbare Dale, Heder og Moser og gamle Herregaarde — alt det kan man finde i de udstrakte og ensomme Skove i Himmerland. Staten ejer 3,342 Tdr. Ld., væsentlig af Midterskovene; men ialt er der c. 12,000 Tdr. Ld. Skov, af hvilke Resten hører under Grevskaabet Lindenborg og det udstrakte Nørlund Gods. Inde i Statsskovene ligger smaa Enklaver, der tilhører private.

I Vest og Syd, omgivet af Rold Skov, ligger Madum Sø, 37 M. (118 Fod) over Havet og næsten 400 Tdr. Ld. stor; i Nord og Øst er den omgivet af mørke Hedebakker. Den er i mere end én Henseende en Mærkværdighed. Den har ikke noget synligt naturligt Afløb, thi Afløbet mod Nord til Lindenborg Aa er frembragt ved Menneskehaand og virker kun ved Højvande. Man mener, at den gennem en underjordisk Kanal igen kommer for Dagen i den 2 Km. sydligere beliggende Blakilde, der er Danmarks største og mærkeligste Kildevæld. Det er kun et lille Hul (12½ M. i Gennemsnit) ude i et Tørveskær og blot 3¼ M. dyb. Men fra Kildens blaalighvide Bund vælder en Vandmasse paa c. 200,000 Tdr. i Døgnet i tykke Straaler og med uimodstaaelig Kraft. Det syder og bobler som i en mægtig kogende Kedel. Og naar Solen skinner paa det krystalrene Vand, spiller det i vidunderlig dybblaa og hvidblaa Farver.

Mellem Skovene og Mariager Fjord findes nøgne Strækninger, men ved Hadsund er der atter frugtbart Land. Det er som et Stykke sjællandsk Idyl, pløjet ud fra Issefjordens Bredder og lagt her under de lynggroede Skrænter, der spejler sig i Fjordens Vande. Den sydlige Del af Himmerland ud mod Hvalpsund, der skiller fra Salling, og mod Virksund, paa hvis anden Side Fjends Herred ligger, er et stærkt kuperet Terræn. Fra Ullits og Fovlum Sogne skyder sig en Halvø ud i Fjorden med storslaaede Skrænter. Her fortæller Stednavnene i Mængde om Fortidens Skove, der tildels først er gaaet under i den historiske Tid. Fra Svingelbjerg Bakke (Vesterbølle Sogn), Egnens højeste Punkt, 62¼ M. (200 Fod), har man en pragtfuld Udsigt ned over Lerkenfeld ved Aaen over Heder, Marker og de mange Enghaler, der overalt kiler sig ind fra Fjorden. Hvert Sogn har sit Kær og hver By sin Hede. I Himmerland er nok at tage fat paa for den, der vil vinde Land ved ærligt, slidsomt Arbejde.

Skrivekridtet danner Underlaget i Amtets nordlige og østlige Del, medens nyere Kridt er Underlaget mod Vest og Syd. I Aalborgs nærmeste Omegn ligger Kridtet saa godt som blottet i de gamle Klinter ud mod Fjorden, og paa de tilstødende Marker er det ofte kun dækket af faa Spadestik Jord. I industriel Henseende er Aalborgegnen den vigtigste Kridtforekomst i Landet; der er intet andet Sted, hvor Kridtet graves og brydes i saa uhyre Mængde. Det finder Anvendelse først og fremmest til Cementfabrikationen, dernæst for at bruges som Skrive-, Farve- og Pudsemiddel o. a., endelig ogsaa til Jordforbedring. Vest for Aalborg ligger Kridtet nær op til Jordoverfladen i næsten hele Egnen indtil Nibe; mod Syd og Sydøst træffes det ogsaa paa talrige Steder. Mest kendt mellem Forekomsterne her er den store Portland Cementfabrik og Gudumlund Fabriker, 15 Km. sydøst for Aalborg, hvor Kridtet i over 100 Aar har været brudt til Kalkbrænding. I den sydligste Del af Omraadet findes de vigtigste Forekomster ved Mariager Fjord. Paa en Del af Strækningen mellem Mariager og Hadsund træder Kridtet frem i Skrænterne paa begge Fjordsider og finder Anvendelse til Cementtilvirkning, ligesom her ogsaa findes Kridtslemmerier og Kalkovne.

Overfladedannelserne bestaar i Amtets nordenfjordske Del og den østligste Del af Himmerland af Saltvandsalluvium, og over hele Midten og den vestlige Del af Himmerland ligger Istidssandet. Kun enkelte Steder langs Fjorden og som en smal Bræmme i Øst-Himmerland inden for Saltvandsalluviet findes Moræneleret.

Af større Aaløb kan nævnes Lindholm Aa i Kjær Herred, og i Himmerland Lindenberg Aa mod Nord, Trend Aa mod Vest og Villestrup Aa, der løber til Mariager Fjord. Der findes kun faa og smaa Søer; de største er Madum Sø og Vilsted Sø.

Aalborg er Danmarks fjerdestørste Købstad og nævnes første Gang i det 11. Aarhundrede, da den allerede var Møntsted. Den voksede snart op til en vigtig Stabelplads for Byerne ved Limfjorden, men fik især Betydning ved det rige Sildefiskeri, der fra tidligste Tid har været Byens Hovederhverv, og ved sin Handelsforbindelse med Norge. Gennem hele Middelalderen hørte Byen til Viborg Bispedømme, fra hvilket den først adskiltes 1554, da den blev Hovedstad og Bispe-residens for Børglum eller, som det fra den Tid kaldtes, Aalborg Stift. Trods vældige Ildebrande i 1501 og 1530 og endnu større Ulykker i Grevens Fejde, det 17. Aarhundredes Krige, en ny stor Ildebrand 1663 og endelig Sildefiskeriets Aftagen holdt Aalborg sig længe som Jyllands største og Landets tredjestørste By. I 1672 havde den 4,181 og i 1769 endda kun 4,160 Indvaanere. Men efter Midten af det 19. Aarhundrede havde Aarhus indhentet den i Kapløbet som Jyllands største By. Ved Folketællingen 1. Febr. 1911 havde Aalborg 33,449 (i 1801: 5,579) Indvaanere.

Nørre-Sundby blev i Følge Lov af 7. April 1899 Købstad fra 1. Jan. 1900 at regne. Den hørte i Middelalderen til Vitskøl Kloster og havde da og senere en vis Betydning som Handelsplads og Overfartssted fra Vendsyssel til Aalborg. Byens Beliggenhed har iøvrigt ogsaa flere Gange gjort den til Skueplads for krigeriske Begivenheder, i den Henseende har den maattet dele Skæbne med Aalborg. I det 19. Aarhundrede er Byen tiltaget meget stadig; navnlig har Jernbanen gavnet den. Ved Folketællingen 1. Febr. 1911 havde den 4,570 (1801: 606, 1901: 3,544, 1906: 3,728) Indvaanere.

Nibe var oprindeligt Fiskerleje og af stor Betydning som saadant. I Nibe Vaaben er der tre Sild, og Nibes Historie er udelukkende Sildefangstens Historie. Men ved Midten af det 18. Aarhundrede begyndte Fiskeriet i Limfjorden at tage af, og Byen blev mere og mere forarmet. I det 19. Aarhundrede ophørte Sildefiskeriet næsten helt efter Aggertangens Gennembrud, og Nibe er derefter kun gaet langsomt frem; den havde i 1911 1,807 (i 1801: 1,044) Indvaanere.

Løgstør var først et Fiskerleje, senere en Handels- og Ladeplads, hvor der allerede 1523 var Toldsted. Ogsaa den havde Betydning ved sit Sildefiskeri og gjorde Aalborg en Del Afbræk ligesom de andre Smaabyer ved Limfjorden. Samtidig med Nørre-Sundby (7. April 1899) blev den Købstad fra 1. Jan. 1900 at regne og havde i 1911 2,404 (i 1801: 463) Indvaanere.

Ved en Arm af Limfjorden i Slet Herred laa i Middelalderen Vitskøl Kloster, et af Landets berømteste Cistercienserabbedier. Landsbyen Vithscuele, hvoraf Klosteret fik Navn, var Valdemar d. 1.'s egen Fædrearv; af Taknemmelighed, fordi Gud havde frelst ham fra Overfaldet i Roskilde 1157 og kæmpet med ham i den aabne Fejde, i hvilken han knuste Forræderne, grundlagde han af dette sit Fædrenegods Klosteret, som blev indviet 1. April 1158. Ved de følgende Kongers og mange Privates Gunst og Gave samlede Klosteret sig betydeligt Jordegods og mange Herligheder. Af dets Jordegods nævnes 1573 Gunderupgaard, Strandbyggaard, Pandum, Næsby, Svenstrup, Aastrup, Birkelse, Krastrup, Vadgaard, Barmer, Vaar og mange Gaarde i Slet Herred og Livø; af Læsø ejede det en Tid en Fjerdedel. Fremdeles ejede det mange Kirker i Himmerland, og om dets Rigdom og Magt vidner, at det allerede i det første Aarti efter dets Grundlæggelse kunde blive Moder for det senere saa berømte Øm Kloster i Aarhus Stift. Efter Reformationens Indførelse blev Klosteret med Gods og Tilligende mageskiftet fra Kronen til Rigsraad Bjørn Andersen til Stenalt († 1583) og blev saaledes en Herregaard, som af Bjørn Andersen fik Navnet Bjørnsholm. Klosterkirken, der er den nuværende Hovedbygning nordlige Fløj, er bygget paa den Maade, at man har beholdt Kirkens Sydмур og langs den mod Syd bygget en ny Mur.

Den store Vildmose, paa Grænsen mellem Aalborg og Hjørring Amter, hører dels til Kjær Herred, dels til Børglum Herred. Vest og Nord for den ligger flere større og mindre Gaarde, som i Middelalderen tilhørte Vitskøl Kloster og nu er indbefattede i Stamhuset Birkelse. Skeel'ernes gamle Gaard ved Rye Aa. Stamhuset Birkelse, der er oprettet af Etatsraad Otto Skeel 1696, er nu 758½ Td. Hartkorn af alle Slags, hvoraf fri Jord 317¼, indtaget til Skov 18½, Bøndergods 93¼, Kirke- og Kongetiender 329 Tdr.; i Bankanti 21,400, i Fideikommisskapitaler omtrent 1,062,830 Kr. Skovarealet udgør omtrent 800 Tdr. Ld.

Hals, s: ved Indløbet til Fjorden, hørte ogsaa til Vitskøl Kloster og udgjorde senere et eget Birk. Øst for Byen ligger Hals Skanse, hvis Anlæg paa-begyndtes af Frederik d. 2., og hvis Befæstning holdtes vedlige indtil 1848. Planer om at give Byen Købstadprivilegier kom aldrig til Udførelse, og dens Betydning som Toldsted hørte ogsaa op. Jernbanen er gaaet dens Dør forbi, og Byen har derfor ingen Betingelser for Fremgang. I 1880 havde Hals 1,041 Indvaanere (i 1801: 643), men i 1911 var dette Tal gaaet ned til 941.

Himmerland er mærkelig ved sine mange Oldtidslevninger og har flere gamle Herregaarde, blandt hvilke Pandum (opført efter Grevens Fejde), Kongstedlund (opført 1592), Vorgaard, Randrup (opført 1680), Lindenborg (opført 1583), Egnens største Gaard, der havde Bøndergods i Landsbyerne milevidt, Visborggaard, hvis Hovedfløj stammer fra Jacob Seefelds Renaissancegaard, bygget 1575, da Skipper Clemens havde svedet den gamle Gaard af, Havnø (opført 1654), Villestrup (opført 1538), Nørlund i Rold Skovenes vestlige Udkant, der i de 16 Aar fra 1581—1597 er opført af Ludvig Munk, Ellen Marsvins Mand og Fader til Kong Christian d. 4.'s Dronning til venstre Haand, Kirstine Munk, og Nøragergaard, opført 1608 af Anna Lykke. Den gamle Gaard Hessel, som Vide Videsen 1391 maatte pantsætte for »Hungertrang«, ligger højt og smukt ved Fjorden, men er efterhaanden bleven ombygget, Bjørnsholm, bygget paa Resterne af Vitskøl Kloster, Vaar, der oprindeligt var en Avlsgaard under Vitskøl Kloster og 1590 af Karen Friis blev opbygget som en Herregaard, Seberkloster, fordum et Nonnekloster, opført i 18. Aarhundrede, og Kyø, som ved Aar 1400 ejedes af Slægten Tornekrannds, opført i ny Skikkelse 1875.

Bag Næsbydales dybe Kløfter ligger Ranum, Seminariebyen, der er groet op om det i 1848 aabnede Landsbyuniversitet, som hvert Aar har et Elevantal af 70 Studerende og indtil 1900 havde dimiteret 1,354 Lærere. Ved Gunderup Kirke staar der et vemodigt Minde fra hin Søndag Morgen den 3. Juli 1864, da den raske og hidsige, men ørkesløse Træfning stod ved Lundbygaard. Det var en Kamp imellem en Haandfuld Folk af 1. Regiment (Oberst Beck) og Prøjserne, der havde besat begge Sider af Hulvejen, hvor de danske stormede frem. En Del af de faldne hviler paa Kirkegaardene i Hobro, Aalborg og Nørre-Sundby, en af dem, Svenskeren Betzholdt, ligger begravet paa Stockholms Marie Kirkegaard, og tolv danske Soldater sænkedes i en Fællesgrav paa Gunderup Kirkegaard. Over Graven er rejst et $3\frac{1}{4}$ M. højt Sandstensmonument, paa hvilket læses de faldnes Navne og følgende Vers:

»For Danmarks Folk og Konge tro de stred,
Og de har Krav paa helligt Eftermæle.
De gik med Sang i Døden for vor Fred,
Gud lønne dem og glæde deres Sjæle.«

Aalborg med omliggende Sysler skulde være den første af de jyske Stæder, der blev indløst fra de holstenske Grever, siges det i den Overenskomst, som 1340 blev sluttet mellem Kong Valdemar og Hertug Valdemar af Slesvig, og endvidere forpligtede Kongen sig til at give Dronning Helvig den til Livseje. Men først i Aaret 1373 blev det Kongen muligt at indfri Byen og Slottet. Efter den taalelige Tilstand, som Valdemar Atterdag og Dronning Margrethe havde gennemført for Bonden, da de store Krongodsreduktioner lettede Regentens Stilling, og Regeringen søgte at tage Selvejerne under Armene, begyndte atter Trykket fra oven under Erik af Pommerens Styre. Man gjorde Modstand af bedste Evne baade paa Sjælland og Fyn, men først i Jylland fandt Modstanden rigtig sit Udtryk i, hvad den efter hele sin Karakter var — et Oprør. Det var den kraftigste Del af Almuen, som i Nordjylland har rummet flere Selvejere i sine Rækker end i nogen anden Landsdel, og slet ingen vornede Fæstere. De magrere Jorder lod Bebyggelsen her foregaa mere spredt og indbød ikke til Herregaardsdannelser. Selvejerne, de gamle Gaardbyggere, var Vidner til det voksende Tryk, deres Frænder paa Øerne var underkastet, og begyndte selv at føle Byrderne; de foretrak at gribe ind i Tide, mens de endnu havde Kraft dertil, og rejste deres Oprør. Bønderne havde for saa vidt Ret til at kæmpe for deres Eksistens; de, der dannede den Klasse, hvoraf alle andre hovedsagelig var vokset frem, og paa hvis Skuldre de stod. Bondeoprøret i 1441 var derfor ligesom Grevefejden en Standskamp mellem en undertrykt og en overmægtig Klasse, og de to Vaabendyster havde deres fælles Præg; de var begge Forsøg paa at skruer den politiske og sociale Udvikling tilbage for Aarhundreder, Forsøg, der maatte mislykkes og mislykkedes.

Den 14. Septbr. 1534 landede Skipper Clement i Aalborg, som han uden videre Modstand fik i sin Magt. I Christian d. 2.'s Navn rejste han Almuen i Vendssysel, og Gaardene Vorgaard, Birkelse, Hjermitslev og Sejlstrup brændtes af. Syd for Fjorden gik Klarupgaard op i Luer, og ved Svenstrup slog Clement med sine 6,000 daarlig rustede Vendelboer, den 16. Oktober, den hertugelige Hær, 600 Ryttere i Panser og Plade og lige saa mange Landsknægte under Holger Rosenkrantz' Ledelse. I vild Rædsel flygtede Levningerne af den adelige Hær til Randers, forfulgt af Bønderne. De trak sig dog snart tilbage, da de af Mangel paa Skyts intet kunde udrette, og Clement gik til Viborg. Bevægelsen skød sig nu videre frem over Skive, Holstebro og Ringkøbing helt ned til Varde. Nord for Hobro brændtes i nordlig og østlig Retning Visborggaard og Dalsgaard, i nordvestlig Retning Nørlund, Thorstedlund og Albek. Klegtrup, Vingegaard og Tjele gik ogsaa op i Luer under dette Røre, og efter Slaget ved Svenstrup, da den fremvæltende Bølge naaede fra Viborg over Skive til Holstebro, afbrændtes i Salling Bustrup, Spøttrup

og Kaas. Paa Vestkysten brændtes Lundenæs og Lønborg. Rejsningen raadede over Egnene nord for Gudenaa og vest for det store Hededrag midt igennem Landet, og hvad der befandt sig indenfor Bondehærens Omraade var efter al Rimelighed afskaaren fra Forbindelse med det østlige Jylland. Denne Tilstand varede omtrent i halvanden Maaned efter Slaget ved Svenstrup.

Da vendte Bladet sig omsider til Fordel for den udvalgte Konge. Johan Rantzau rykkede syd fra mod Varde, hvor en Bondehær havde lejret sig. Den flygtede, og den 4. Decbr. gik han over Ringkøbing, Holstebro og Skive til Viborg, idet han hele Tiden ligesom rullede Oprørshobene sammen foran sig, saaledes at disse kun havde et kort Forspring for den kongelige Hær. Den 13. Decbr. holdt han Rast i Viborg, gik derfra i 3 Dage med Bønderne foran sig til hen imod Aalborg, hvor han lejrede sig den fjerde Dag, Torsdag den 17. Decbr., $\frac{1}{2}$ Mil fra Byen. Fredag Morgen den 18. angreb Johan Rantzau. Stormen varede i en stiv Time. Skipper Clement, der flygtede til Hest, blev fangen af Bonden Esbern Nielsen og senere halshugget og lagt paa Stejle. Efter Sejren delte Johan Rantzau sin Styrke i tre Afdelinger, der drog til Vendsyssel, dels for at straffe Hovedmændene, dels for at tage Befolkningen i Ed og bringe Landet til Ro. Kongen og Adelen gjorde sig til Herrer over de faldne Bønders Ejendom, og de, der ikke vare blevne i Kampen, dømtes fra Liv og Guds. Livet reddede de dog, men den kraftige og fribaarne jyske Bondestand havde faaet et frygteligt Knæk. Odelsbønderne blev fra nu af næsten alle Fæstere og skatskyldige til Herremændene, siden trælboundne, indtil Baandene atter blev løste gennem de store Landboreformer i Slutningen af næstforrige Aarhundrede. Den maatte overgive sig paa Naade og Unaade, men Naaden var kun ringe.

I den svenske Krig 1644 avancerede Helm Wrangel saa højt op i Jylland, at han fra Aalborg gik over den tilfrosne Fjord til Nørre-Sundby. Han har faret »hart og strengt afsted med Bønderne«, som fra Thy, Mors og Vendsyssel i Sundby vilde vise »Braadden og Modstand«. Atter 1657 gik Svenskerne over Fjorden og erobrede den af Bønderne besatte Skansebakke. I Krigen 1864 besatte en dansk Troppestyrke de samme Bakker, medens Fjenden laa i Aalborg.

Aalborg Stift er oprettet ved samme Tid som Viborg Stift, nemlig 1065, af Svend Estridsøn; der kaldte den første Biskop over dette Stift. Det kaldtes i Begyndelsen Vendelbo Stift, siden Børglum Stift efter det gamle Slot Børglum, hvor Bisperne residerede indtil Reformationen; efter dens Indførelse kaldtes det Aalborg Stift efter Byen Aalborg, som blev taget fra Viborg Stift. Aalborg Stift er det mindste Stift i Danmark og bestaar af Vendsyssel, begge Han Herrederne, Thyland, Mors og nogle andre smaa og ringe Øer samt Købstaden Aalborg og Landsognene: Budolfi Landsogn og Nørre og Sønder Tranders Sogne. Himmerland eller Aalborg Amts sønden-fjordske Del med Undtagelse af Byen Aalborg og Landsogne hører altsaa under Viborg Stift.

Aalborg Amt hørte, med Undtagelse af Kjær Herred, der laa ind under Vendsyssel, til Himmersyssel, hvortil ogsaa Rinds Herred i Viborg Amt regnedes. Fra 1660 dannede Himmerland, med Undtagelse af Rinds Herred, der kom til Hald Amt, og Gislum Herred, der kom under Mariager Amt, Aalborghus Amt, hvilket 1714 forenedes med Aastrup, Børglum og Sejlstrup Amter, hvorefter alle Vendsyssels og Himmersyssels Herreder var forenede under et Amtmandskab til 1793. I Henhold til Resolution af 4. Septbr. 1793 oprettedes *Aalborg Amt*, hvortil henlagdes: Hornum, Fleskum, Hellum, Hindsted, Aars og Slet Herreder af Aalborghus Amt, Kjær Herred af Aastrup, Børglum og Sejlstrup Amter, Gislum Herred af Mariager Amt tiligemed Købstæderne Aalborg og Nibe. I Følge Lov af 7. April 1899 blev, som nævnt, Nørre-Sundby og Løgstør Købstæder fra 1. Jan. 1900 at regne.

Amtets samtlige Landkommuner danner et Amtsraadsdistrikt, der har 11 valgte

Medlemmer foruden Amtmanden, som er Formand, og et Amtstuedistrikt. Amtsforvalteren er tillige Forvalter for det forrige Bjørnsholm Gods, og Amtstuen er i Aalborg.

Amtmanden, der desuden er Stiftamtmand over Aalborg Stift, har Bolig i Aalborg.

I gejstlig Henseende omfatter Amtet 6 Provstier: 1) Aalborg Købstads (i Aalborg), 2) Kjær Herreds (i Nørre-Sundby), 3) Fleskum og Hornum Herreders (i Gudum, Vaarst), 4) Hindsted og Helligum Herreders (i Als, Hadsund), 5) Aars og Gislum Herreders (i Ravnkilde, Arden) og 6) Slet Herreds (i Løgstør).

I juridisktionel Henseende omfatter Amtet, foruden de 4 Købstadsjurisdiktioner, 6 Landjurisdiktioner: 1) Kjær Herreds (i Nørre-Sundby), 2) Fleskum Herreds og Aalborg Birks (i Aalborg), 3) Hornum Herreds (i Nibe), 4) Slet og Aars Herreders (i Løgstør), 5) Helligum og Hindsted Herreders (i Terndrup) og 6) Gislum Herreds (i Hobro), som er forenet med Rinds Herred i Viborg Amt til én Jurisdiktion.

Amtet udgør en Del af 7. Landstingskreds og har 5 Folketingskredse med Valgsteder i: Nørre-Sundby (1.), Aalborg (2.), Bælum (3.), Aars (4.) og Nibe (5.).

Aalborg Amt bestaar af to ved Limfjorden adskilte Dele: Kjær Herred, den sydligste Del af Vendsyssel, nord for Fjorden, og Himmerland syd for denne samt Øerne Egholm og Livø i Limfjorden.

Ved Folketællingen 1911 var Amtets Folketal 145,017 af Danmarks 2,757,076 Indbyggere, deraf i Købstæderne 42,230 (19,970 Mænd og 22,260 Kvinder) og i Landdistrikterne 102,787 (51,961 Mænd og 50,826 Kvinder). Befolkningen i Købstæderne i Aalborg Amt var fordelt saaledes: Aalborg Købstad: 33,449 (i 1801: 5,579), Nørre-Sundby: 4,570 (i 1801: 606), Nibe: 1,807 (i 1801: 1,044), Løgstør: 2,404 (i 1801: 463), og i Landdistrikterne havde Hadsund Ladeplads 1,533 (i 1801: 9) og Aars Stationsby 1,020 Indvaanere.

Aalborg Amt er ialt 2,932,⁵⁴ Kvadratkilometer (53,³ □ Mil). Det rummer 531,620 Tdr. Ld., og dets samlede Hartkorn (Ager og Engs samt halveret Skovskuld) udgør 18,335,⁸³ Tdr.

Ejendommenes Fordeling efter Hartkornstilliggende i Landdistrikterne d. 1. Jan. 1905 er som følger: over 20 Tdr. Hrtk. er 43 Gaarde med tilsammen 1,401,⁰³ Tdr. Hrtk., fra 12—20 Tdr. Hrtk. er 64 Gaarde med tilsammen 970,⁰⁹ Tdr. Hrtk., fra 8—12 Tdr. Hrtk. er 114 Gaarde med tilsammen 1,085,²² Tdr. Hrtk., fra 4—8 Tdr. Hrtk. er 1,025 Gaarde med tilsammen 5,419,²⁷ Tdr. Hrtk., fra 2—4 Tdr. Hrtk. er 1,673 Gaarde med tilsammen 4,876,¹³ Tdr. Hrtk., fra 1—2 Tdr. Hrtk. er 1,363 Gaarde med tilsammen 1,937,⁶⁰ Tdr. Hrtk.; fra 2 Skpr. ($\frac{1}{4}$ Td.)—1 Td. Hrtk. (under 1 Td.) er 3,609 Huse med tilsammen 1,877,²³ Tdr. Hrtk., fra 1 Fdk. ($\frac{1}{32}$ Td.)—2 Skpr. Hrtk. er 3,233 Huse med tilsammen 404,⁴⁷ Tdr. Hrtk., og under 1 Fdk. ($\frac{1}{32}$ Td.) Hrtk. er 2,471 Huse med tilsammen 30,⁷⁵ Tdr. Hrtk. Uden Hartkorn er 1,595 Huse; og forskellige Lodder eller saadanne skyldsatte Jordlodder (Skov-, Mose- og Hedelodder o. s. v.), som ikke henhører til et særskilt Jordbrug, udgør 118,¹¹ Tdr. Hrtk.

Med Hensyn til Besiddelsesmaaden findes af Ejendomme i Landdistrikterne alt i alt: a) i Selveje 4,155 Gaarde med tilsammen 15,192,¹² Tdr. Hrtk. og b) i Fæste (herunder medregnet Arvefæste uden Ret til at sælge og pantsætte samt for Husenes Vedkommende Leje- og Tjenestehuse) 127 Gaarde med tilsammen 497,⁸² Tdr. Hrtk. Af Huse findes alt i alt: a) i Selveje 10,635 Stkr. med tilsammen 2,275,⁰² Tdr. Hrtk. og b) i Fæste (incl. Arvefæste etc.) 973 Stkr. med tilsammen 97,⁸³ Tdr. Hrtk.

Købstædernes Markjorder udgør 215,³³ Tdr. Hrtk. eller a) 33 Gaarde med tilsammen 71,⁵⁸ Tdr. Hrtk., b) 178 Huse med ialt 24,³⁷ Tdr. Hrtk., c) for-

skellige Lodder med 79,⁹⁷ Tdr. Hrtk. og endelig d) 39,⁴¹ Tdr. Hrtk. inddraget under Købstadsgrund.

Tilsammen i hele Aalborg Amt 15,401 Gaarde og Huse med tilsammen 18,335,⁸³ Tdr. Hrtk.

Af Husmandsbrug oprettede i Henhold til Lov af 24. Marts 1899, 22. April 1904 og 30. April 1909 fandtes d. 31. Marts 1911 i Aalborg Amtsraadskreds 351, til hvilke Statskassens Udlaan udgjorde 1,442,750 Kr. (i hele Landet 5,777 Brug, nemlig: i Jylland 3,696 (Laan Kr. 16,007,615) og paa Øerne 2,081 (Laan Kr. 9,402,533), med Udlaan ialt Kr. 25,410,148).

Ved Vurderingen til Ejendomsskyld i Henhold til Lov af 15. Maj 1903 vurderedes samtlige 11,407 Ejendomme i Landdistrikterne i Aalborg Amt pr. 1. Juli 1909 til 124,825 Kr. (Bygningsassurance 78,556 Kr.) og opgjordes til 459,354 Tdr. Ld. og 17,525 Tdr. Hrtk. Til Ejendomsskyld til 100,000 Kr. og derover vurderedes 70 Ejendomme (1,760 Tdr. Hrtk., 43,365 Tdr. Ld.) til 50—100,000 Kr. vurderedes 121 Ejendomme (1,240 Tdr. Hrtk., 31,084 Tdr. Ld.), til 20—50,000 Kr. vurderedes 1,261 Ejendomme (5,827 Tdr. Hrtk., 129,731 Tdr. Ld.), til 12—20,000 Kr. vurderedes 1,789 Ejendomme (4,553 Tdr. Hrtk., 111, 479 Tdr. Ld.), til 8—12,000 Kr. vurderedes 1,709 Ejendomme (2,060 Tdr. Hrtk., 57,833 Tdr. Ld.), til 4—8,000 Kr. vurderedes 4,028 Ejendomme (1,733 Tdr. Hrtk., 66,287 Tdr. Ld.), til 3—4,000 Kr. vurderedes 1,205 Ejendomme (226 Tdr. Hrtk., 12,002 Tdr. Ld.), til 2—3,000 Kr. vurderedes 797 Ejendomme (97 Tdr. Hrtk., 5,407 Tdr. Ld.), og til 2,000 Kr. og derunder vurderedes 427 Ejendomme (29 Tdr. Hrtk., 2,166 Tdr. Ld.).

Amtets samlede Areal er 293,254 Hektar. Heraf Landareal 291,874 Hektar, Søer og Damme 1,002 Hektar, Vandløb 378 Hektar (samlet Vandareal 1,380 Hektar). Kystlinien er 340,⁹ Kilometer (45,⁹⁵ geogr. Mil).

Af Landarealet var d. 15. Juli 1907 ialt dyrket 226,091 Hektar, medens 2,378 Hektar var Hegn, Haver, Planteskoler o. lign., 11,282 Hektar Moser til Tørveskær, 19,026 Hektar Skove, Plantager og offentlige Anlæg, 3,054 Hektar offentlige og private Veje, Stier, Jernbaner o. lign., 2,025 Hektar Byggegrunde og Gaardspladser og 479 Hektar Oplagspladser, Grusgrave, Kirkegaarde og andre offentlige Arealer.

Af det dyrkede Areal var ialt 266 Hektar besaaet med Hvede, 23,284 Hektar med Rug, 4,716 Hektar med 2radet Byg, 3,293 Hektar med 6radet Byg, 24,645 Hektar med hvid eller gul Havre, 7,273 Hektar med graa eller broget samt sort Havre, 7,671 Hektar med Blandsæd til Modenhed, 2 Kornsorter, og 2,635 Hektar Korn og Bælgsæd, 8,824 Hektar med Kartoffler, 1,036 Hektar med Gulerødder, 490 Hektar med Runkelroer, 8,096 Hektar med Kaalrabi (Kaalroer), 6,317 Hektar med Turnips og andre Foderroer, 33 Hektar med Sukkerroer, 172 Hektar med ren Bælgsæd, 210 Hektar med Boghvede til Modenhed, 617 Hektar med Spergel til Modenhed, 3 Hektar med Tobak, 1 Hektar med Kommen, Raps, Hør, Hamp m. v., 111 Hektar med Havesager, dyrket i Marken, 89 Hektar var Frøavlssarealer, og 7 Hektar Arealer med andre Planter.

Ialt var altsaa besaaet 99,789 Hektar. Som Brakarealer og Afgrøder til Nedpløjning behandledes 16,403 Hektar, og tilsammen var 109,899 Hektar Grøntfoder og Græsningsarealer.

Det ubenyttede Areal (Hede- og Sandstrækninger o. lign.) udgjorde 27,540 Hektar.

Udbyttet, beregnet i Hektoliter pr. Hektar, af Høsten i 1910 var for Amtet: 7,507 Hektoliter Hvede (Fold 28,² Hektoliter), 481,892 Hektoliter Rug (Fold 20,⁷ Hektoliter), 118,098 Hektoliter 2radet Byg (Fold 25,⁰ Hektoliter), 84,815 Hektoliter 6radet Byg (Fold 25,⁷ Hektoliter), 696,704 Hektoliter hvid eller gul Havre (Fold 28,² Hektoliter), 205,365 Hektoliter graa eller broget samt sort Havre (Fold 28,² Hektoliter), 307,648 Hektoliter Blandsæd (Fold 29,⁸ Hektoliter), 3,134 Hektoliter Boghvede, 3,877 Hektoliter Ærter og anden Bælgsæd, 1,861,000 Hektoliter

Kartofler, 4,336,000 Hektoliter Turnips og andre Foderroer; Gulerødder, Runkelroer og Kaalrabi tilsammen 6, 507,000 Hektoliter, Sukkerroer 588,000 Kilogram. Halmudbyttet var 208,449 Tons, Agerhøudbyttet 85,351 Tons, Enghøudbyttet 54,317 Tons.

Ialt var Værdien af Høsten 1910 for Aalborg Amts Vedkommende: 32,144,000 Kroner, d. v. s. 229 Kr. pr. Hektar af det anvendte Areal.

Af H e s t e fandtes d. 15. Juli 1909 i Amtet 37,422 Stkr., deraf: 297 Hingste over 3 Aar, 9,258 Vallaker over 3 Aar, 15,426 Hopper over 3 Aar og 12,441 Plage og Føl. Af H o r n k v æ g fandtes 153,502 Stkr., deraf: 4,486 Tyre, 7,090 Stude over 1 Aar, 5,642 Køer over 10 Aar, 31,938 Køer fra 6—10 Aar, 41,560 Køer under 6 Aar, 26,227 Kvier over 1 Aar, som ikke havde kælvet, og 36,559 Kalve under 1 Aar. Af S v i n fandtes 92,182 Stkr., deraf: 326 Orner over 4 Maaneder, 8,182 Søer over 4 Maaneder, 24,524 Fedesvin over 4 Maaneder og 59,150 Grise. Af F a a r fandtes 74,641 Stkr., deraf: 40,905 Faar, Væddere og Beder og 33,736 Lam. Desuden fandtes 2,590 Geder og Kid, 515,745 Høns, 2,158 Kalkuner, 51,903 Ænder, 11,020 Gæs og 5,463 Bistader.

Samme Aar fandtes i Amtet 10,497 Hestebesætninger, 11,551 Hornkvægbesætninger, 11,471 Svinebesætninger, 7,720 Faarebesætninger, 1,839 Gedeholdere, 16,079 Fjerkræholdere og 1,665 Ejere af Bistader.

Der findes for Øjeblikket i Aalborg Amt 5 Landboforeninger, nemlig: Aalborg Amts Landboforening (oprettet 1844), Hadsund og Omegns Landboforening (oprettet 1907), Hobro-Aalestrup og Omegns Landboforening (oprettet 1875), Landboforeningen »Vesthimmerland« (oprettet 1907) og Nibe-Løgstør og Omegns Landboforening (oprettet 1870). Ialt har Amtets Landboforeninger 8,267 Medlemmer.



Kjær Herred.



Torpsminde, Frue Landsogn. Postforb. og St.: Aalborg, hvortil c. 8 Km. Tlf. 2181 over Aalborg Central. Nuværende Ejer: *J. A. Jensen Torp*, som overtog Gaarden i 1877, er født 19. Juni 1845 og gift med *Marie Hansen*, født 22. Jan. 1856.

Matr.-Nr. 1a m. fl. af Egholm. Hartkorn 5 Tdr. 5 Skpr. 2 Fdkr. 1¼ Alb. Ejendomsskyld 36,000 Kr. Brandassurance for Hovedb. 6,870 Kr., for Avlsb. 14,130 Kr. Gaardens samlede Areal 150 Tdr. Ld., deraf Ager 80, Eng 28, Mose ½, Skov ½, Hede og Overdrev 40, Have og Gaardsplads 1. Agermarken drives i en 8 Marksdrift med Vintersæd, Roer, Vaarsæd og Græs. Jordens Bonitet er lermuldet Jord paa Ler-og Kvægunderlag. Besætningen bestaar af 25 Malkekøer foruden Ungkvæg og Kalve, 2 Tyre, 5 Heste, 3 Plage og Føl samt 16 Faar og Lam. Sidste Aar solgtes c. 45 Fedesvin. Kvægbesætningen, der er af sortbroget Race, vedligeholdes hovedsagelig ved eget Tillæg.

Torpsminde ejedes indtil 1854 af Søren Møller, som dette Aar solgte til C. G. Mørch, Søn af daværende Bygmester Mørch i Aalborg. Af ham købte den nuværende Ejer.

Gaarden ligger inde i Egholm By, og dens Jord ligger samlet mod Ø. Hovedb. er opført 1903 i Grundmur. Af Avlsb. er Hestestalden bygget 1904, Ko- og Svinestalden 1874, begge i Grundmur, og Laden 1835 i Bindingsværk. De faste Maskiner drives ved Petroleumsmotor.

Hammergaard, Hammer Sogn. Postforb. og St.: Sulsted, hvortil c. 4 Km. Gaarden ligger c. 15 Km. fra nærmeste Købstad, Nørre Sundby. Nuværende Ejer: *Søren Jensen*, som købte Gaarden 1. April 1903, er født i Vodskov 7. Septbr. 1875 og gift med *Petrine Nielsen*, født i Ajstrup 5. Febr. 1872.

Matr.-Nr. 1a m. fl. af Hammer. Hartkorn 4 Tdr. 6 Skpr. 1 Fdkr. 1¼ Alb. Ejendomsskyld 43,000 Kr. Brandassurance for Hovedb. 18,000 Kr., for Avlsb. 22,000 Kr. Gaardens samlede Areal 270 Tdr. Ld., deraf Ager 144, Eng 35, Plantage 60, Hede 3, vedvarende Græsningsjord 25, Have og Gaardsplads 3. Agermarken drives væsentlig i en 9 Marksdrift med Rug efter Helbrak, Roer, Blandsæd, Udlægshavre og 4aars Græs. Jordens Bonitet er Sandmuld paa Kvæg- og Sandunderlag. Besætningen bestaar af 40 Malkekøer foruden 25 Stkr. Ungkvæg og Kalve, 2 Tyre, 8 Heste, 6 Plage og Føl samt 12 Faar. Sidste Aar solgtes c. 90 Fedesvin. Kvægbesætningen, der er af blandet Race, vedligeholdes hovedsagelig ved eget Tillæg.

Hammergaard har tidligere været Præstegaard. Den nuværende Ejer overtog den efter sin Svigerfader, Ole Nielsen, som i 1880 havde købt den af Jens Jensen, der 1878 købte Gaarden af Hammer-Horsens Kommune.

Hammergaard ligger umiddelbart N. for Hammer Kirke og omgives smukt af Haven mod S. og Plantagen mod V. Den tilhørende Jord ligger samlet ved Gaarden. Hovedb. er opført 1906 i Grundmur og har to Sidefløje og Kvist mod N., den bærer Tegltag. Af Avlsb. er Laden og den v. Længe opførte henholdsvis 1876 og 1865, medens den ø. Længe er bygget 1886; de er alle grundmurede og har Tage af Spaan og Straa. De faste Maskiner drives ved Petroleumsmotor, som installeredes 1908.

Engen er Natureng og ligger c. 2 Km. NØ. for Gaarden. Plantagen er plantet 1883—1900; den ligger tæt S. for Gaarden som Fortsættelse af Haven og har Bestand af Gran og Bjergfyr.

Grønslet, Vadum Sogn. Postforb. og St.: Vadum, hvortil c. 2 Km. Tlf. 15 over Vadum Central. Gaarden ligger c. 5 Km. fra nærmeste Købstad, Nørre Sundby. Nuværende Ejer: *Christen Martinus Nielsen Vestergaard*, som overtog Gaarden 1. Novbr. 1901, er født i Vadum 19. Febr. 1867 og gift med *Maren Knudsgaard*, født i Vrensted 19. Marts 1872.

Matr.-Nr. 1e m. fl. af Rødslet. Hartkorn 3 Tdr. 5 Skpr. 1 Fdkr. $\frac{1}{4}$ Alb. Ejendoms-skyld 45,000 Kr. Brandassurance for Hovedb. og Avlsb. 32,000 Kr. Gaardens samlede Areal 120 Tdr. Ld., deraf Ager 106, Mose 4, Plantage, Have og Gaards-plads 10. Agermarken drives i en 8 Marksdrift med Rug efter Halvbrak, Roer, Byg og Blandsæd, Udlægshavre og 3aars Græs. Jordens Bonitet er Sandmuld paa Sand- og Lerunderlag. Besætningen bestaar af 30 Malkekøer foruden 30 Stkr. Ungkvæg og Kalve, 2 Tyre, 8 Heste, 3 Plage og Føl samt 6 Faar. Sidste Aar solgtes c. 60 Fedesvin. Kvægbesætningen, der er af sortbroget Race, vedligeholdes hovedsagelig ved eget Tillæg.

Grønslet er Afbyggergaard fra Hovedgaarden Rødslet og udskiltes omkring 1850 af Uhndal, efter hvis Konkurs en Bank i Aalborg overtog Ejendommen, som c. 1880—83 købtes af Lillienkjold, af hvem Sagfører Jensen Ask købte den i 1900. Derefter overtog Etatsraadinde Simony fra Aalborg som ufyldestgjort Panthaver, og af hende købte den nuværende Ejer.

Gaarden ligger meget smukt omgivet af Have og Plantage umiddelbart Ø. for Vejen fra Vadum til Nørre Sundby. Den tilhørende Jord ligger samlet rundt om Gaarden over jævnt Terræn. De faste Maskiner drives ved Vindmotor, som installeredes i 1904.

Af Hestebesætningen er to Hopper præmierede, og i 1912 solgtes en Hingstplag for 20,000 Kr.

Nyborg, Vadum Sogn. Postforb. og St.: Nørre Sundby, hvortil c. 3 Km. Nuværende Ejer: *Chrestein Jensen*, som overtog Gaarden i Novbr. 1911, er født i Dronninglund 22. Marts 1876 og gift med *Nelly Nørkær-Christensen*, født i Hvorup 13. Jan. 1888.

Matr.-Nr. 1c m. fl. af Rødslet. Hartkorn 6 Tdr. 2 Fdkr. $1\frac{1}{4}$ Alb. Ejendoms-skyld 45,000 Kr. Brandassurance for Hovedb. 5,300 Kr., for Avlsb. 16,498 Kr. Gaardens samlede Areal 135 Tdr. Ld., deraf Ager 100, Græsningsjord 34, Have og Gaardsplads 1. Agermarken drives i en 8 Marksdrift med Rug efter Halvbrak. Byg og Blandsæd, Roer, Udlægshavre og 3aars Græs. Jordens Bonitet er dels Sandmuld og dels Lermuld paa henholdsvis Grus- og Lerunderlag. Besætningen bestaar af 35 Malkekøer foruden 15 Stkr. Ungkvæg og Kalve, 2 Tyre, 6 Heste, 5 Plage og Føl samt 11 Faar. Sidste Aar solgtes c. 325 Smaagrise. Kvægbesætningen, der er af sortbroget Race, vedligeholdes ved Indkøb, da der malkefedes.

Nyborg har oprindelig hørt under Hovedgaarden Rødslet, og efter at den var solgt herfra, blev der af et Aktieselskab drevet Teglværk paa Gaarden; dette gav imidlertid et betydeligt Underskud, og Aktieselskabet solgte derefter Gaarden; et Par Ejere drev derefter Teglværket i nogle Aar, indtil Peder Bjerre nedlagde det. Han skødede Ejendommen til sin Søn, Erich Bjerre, der gik Fallit efter 7 Aars Forløb, og Moderen, Martha Bjerre, overtog da Ejendommen, som hun solgte til den nuværende Ejer.

Gaarden ligger meget smukt umiddelbart N. for Limfjorden med vid og henrivende Udsigt over det omliggende Terræn. Den tilhørende Jord ligger samlet rundt om Gaarden over jævnt og bekvemt Terræn. Bygningerne er alle opførte i Grundmur med Paptage. Hovedb. er af ældre Dato, medens Avlsb.'s to Hovedlænger er opførte efter Brand 1913. I Staldene er der Jernbjælker og Murhvalvinger. S. for den egentlige Gaardplan ligger en Svinestald samt et Brænde- og Vaskehus.

Bredalsminde, Vadum Sogn. Postforb. og St.: Hvorupgaard, hvortil c. 1 Km. Gaarden ligger c. 7 Km. fra nærmeste Købstad, Nørre Sundby. Nuværende Ejer: *Lars Peter Christensen*, som overtog Gaarden 1. April 1907, er født i Fristrup 10. Septbr. 1874 og gift med *Elisa Marie Sørensen*, født i Vraa Mølle ved Arden 31. Jan. 1884.

Matr.Nr. 6a m. fl. af Torpet. Hartkorn 5 Tdr. 5 Skpr. 1 Fdkr. 2½ Alb. Ejendomsskyld 48,000 Kr. Brandassurance for Hovedb. 14,916 Kr., for Avlsb. 23,332 Kr. Gaardens samlede Areal 111½ Td. Ld., deraf Ager 88, Mose 6, Skov 7, vedvarende Græsningsareal 8, Have og Gaardsplads 2½. Agermarken drives i en 7 Marksdrift med Roer efter Grønjobsblandsæd, Byg, Rug og Hvede, Udlægshavre og 2aars Græs. Jordens Bonitet er Lermuld paa Lerunderlag. Besætningen bestaar af 30 Malkekøer foruden 30 Stkr. Ungkvæg og Kalve, 2 Tyre, 6 Heste, 6 Plage og Føl samt 2 Faar. Sidste Aar solgtes c. 130 Fedesvin. Kvægbesætningen, der er af sortbroget Race, vedligeholdes hovedsagelig ved Indkøb, idet Opdrættet fedes.

Bredalsminde's nuværende Ejer købte Gaarden af H. Reese, som 1888 havde købt af Lassen, der et Par Aar forinden havde købt af Buchvald.

Gaarden har en meget smuk Beliggenhed i den s. Side af Brorholt Skove og omgives paa alle Sider af Plantage og Have. Den tilhørende Jord ligger rundt om Gaarden, væsentlig mod Ø., og har jævnt Terræn. Bygningerne er opførte i Grundmur efter Brand 1881. Hovedb. er bygget med Kvist til begge Sider og har Tegtag, medens Avlsb. har Paptage. I begge Sidefløjene er der murhvalvet Loft med Jernbjælker. De faste Maskiner drives ved Petroleumsmotor, som installeredes 1912.

Skoven ligger umiddelbart N. for Gaarden og har Bestand af Eg, Ask og Birk. — Af Hestebesætningen er 2 Hopper optagne i Stambog.

Ny Brorholt, Vadum Sogn. Postforb. og St.: Hvorupgaard, hvortil c. 1½ Km.

Gaarden ligger c. 8 Km. fra nærmeste Købstad, Nørre Sundby. Nuværende Ejer: *Thomas Pedersen Olsen* som overtog Gaarden 28. April 1902, er født i Hvorup 16. Juli 1877 og gift med *Maren Andersen*, født i Hvorup 23. Oktbr. 1881.

Mart.-Nr. 7b m. fl. af Torpet. Hartkorn 4 Tdr. 3 Skpr. 1½ Alb. Ejendomsskyld 46,000 Kr. Brandassurance for Hovedb. 9,000 Kr., for Avlsb. 20,000 Kr. Gaardens samlede Areal 104½ Td. Ld., deraf Ager 91, Mose 12, Have og Gaardsplads 1½. Agermarken drives i en 8 Marksdrift med Rug efter dels Helbrak og dels Halvbrak, Byg, Havre, Roer, Byg, Udlægsblandsæd og 2aars Græs. Jordens Bonitet er Lermuld paa Lerunderlag. Besætningen bestaar af 30 Malkekøer foruden 20 Stkr. Ungkvæg og Kalve, 2 Tyre, 6 Heste, 4 Plage og Føl samt 3 Faar. Sidste Aar solgtes c. 100 Fedesvin. Kvægbesætningen, der er af sortbroget Race, vedligeholdes hovedsagelig ved eget Tillæg.

Ny Brorholt er Afbyggergaard fra Gammel Brorholt. Den nuværende Ejer købte Jorden med de den Gang opførte Bygninger, Laden og et Stykke af Kostalden, hvorefter han lod de øvrige Bygninger opføre, senest opførtes den smukke, stilfulde Hovedb., der er forsynet med Kvist, og som bærer Tegtag, medens Avlsb. har Pap- og Spaantage. Den til Gaarden hørende Agerjord, der er af fortrinlig Beskaffenhed, ligger samlet rundt om denne over jævnt Terræn. Mosen ligger ved Nørholm og udgør en Del af den store Vildmose.

Revsgaard, Vadum Sogn. Postforb. og St.: Vadum, hvortil c. 1 Km. Gaarden ligger c. 8 Km. fra nærmeste Købstad, Nørre Sundby. Nuværende Ejer: *Niels Nielsen*, som overtog Gaarden i Jan. 1894, er født paa Ejendommen 23. Septbr. 1872 og gift med *Karoline Bergine Pedersen*, født i Halager 18. April 1873.

Matr.-Nr. 8 m. fl. af Østerhalne. Hartkorn 7 Tdr. 3 Skpr. 2 Fdkr. ¼ Alb. Ejendomsskyld 40,000 Kr. Brandassurance for Hovedb. og Avlsb. 20,000 Kr. Gaardens samlede Areal 100 Tdr. Ld., deraf Ager 77, vedvarende Græsningsareal 20, Hede 2, Have og Gaardsplads 1. Af Agermarken drives 30 Tdr. Ld. i en 7 Marksdrift med Rug efter benyttet Brak, Byg, Udlægshavre og 3aars Græs; Resten drives med Rug efter Halvbrak, Roer, Byg, Udlægshavre og 3aars Græs. Jordens Bonitet er Sandmuld paa Kvægenderlag. Besætningen bestaar af 22 Malkekøer foruden 20 Stkr. Ungkvæg og Kalve, 1 Tyr, 6 Heste, 4 Plage og Føl samt 10 Faar. Sidste Aar solgtes c. 40 Fedesvin. Kvægbesætningen, der er af sortbroget Race, vedligeholdes hovedsagelig ved eget Tillæg.

Revsgaard's nuværende Ejer overtog efter sin Fader, Søren Nielsen, som formentlig ogsaa havde faaet Ejendommen efter sin Fader.

Gaarden ligger umiddelbart ved Vejen, som fører fra Østerhalne til Nørlang, og Bygningerne er alle opførte 1877—78 i Kampestenmur med Straatage. De faste Maskiner

drives ved Vindmotor, som opstilledes paa Laden i 1908. Den tilhørende Jord ligger samlet rundt om Gaarden og har en jevn og bekvem Overflade. Da Ejeren købte Ejendommen, hørte der kun 75 Tdr. Ld. til denne, men Tid efter anden har han tilkøbt Jord.

Halagergaard, Vadum Sogn. Postforb.: Halager, og St.: Biersted, hvortil c. 5 Km. Gaarden ligger c. 12 Km. fra nærmeste Købstad, Nørre Sundby. Nuværende Ejer: *Berthel Jensen*, som overtog Gaarden i Foraaret 1900, er født i Øster Gertrup 31. Oktbr. 1856 og gift med *Else Christensen*, født paa Ejendommen 8. Juli 1858.

Matr.-Nr. 9a m. fl. af Halager. Hartkorn 6 Tdr. 3 Skpr. 1 Fdkr. 2½ Alb. Ejendomsskyld 44,000 Kr. Brandassurance for Hovedb. 8,000 Kr., for Avlsb. 20,000 Kr. Gaardens samlede Areal 162 Tdr. Ld., deraf Ager 130, Eng 30, Have og Gaardsplads 2. Agermarken drives i Vekseldrift med Vaarsæd, Roer og Græs. Jordens Bonitet er væsentlig Sandmuld paa Kvægunderlag. Besætningen bestaar af 25 Malkekøer foruden 33 Stkr. Ungkvæg og Kalve, 2 Tyre, 8 Heste, 4 Plage og Føl samt 12 Faar. Sidste Aar solgtes c. 50 Fedesvin. Kvægbesætningen, der er af sortbroget Race, vedligeholdes hovedsagelig ved eget Tillæg.

Halagergaard's nuværende Ejer har overtaget den efter sin Svigermoder, Ane Marie, f. Christensen, som var Enke efter Christen Jensen Pilgaard, der i Midten af 1850'erne havde købt Gaarden af Peder Christen Jensen. Gaarden har oprindeligt været Fæstegaard under Rødslet, og udgjorde to selvstændige Fæstegaarde, som er sammenlagte af en tidligere Ejer.

Gaardens Bygninger ligger tæt Ø. for Halager By og er opførte omkring 1860 af den forrige Ejer. Hovedb. og Avlsb. er grundmurede med Tage henholdsvis af Tegl og Straa. I 1904 opførtes en Kostald Ø. for den ø. Længe; den er ligeledes grundmuret, har Straatag samt murhvelvet Loft med Jernbjælker. De faste Maskiner drives ved Vindmotor, som er opstillet paa Laden. Den tilhørende Jord ligger samlet ved Gaarden over jævnt Terræn.

Bjørnkjær, Biersted Sogn. Postforb. og St.: Biersted, hvortil c. 1 Km. Gaarden ligger c. 11 Km. fra nærmeste Købstad, Nørre Sundby. Nuværende Ejer:



Bjørnkjær.

Frederik Carl Christian Albertsen, som overtog Gaarden 21. April 1899, er født i Vedsted 19. April 1868 og gift med *Mette Marie Hansen*, født i Vadum 2. Jan. 1886.

Matr.-Nr. 1a m. fl. af Bjørnkjær. Hartkorn 7 Tdr. 1 Skp. 3 Fdkr. ½ Alb. Ejendomsskyld 40,000 Kr. Brandassurance for Hovedb. 8,000 Kr., for Avlsb. 30,000 Kr. Gaardens samlede Areal 164 Tdr. Ld., deraf Ager 140, Skov 18, ubenyttet Areal 3, Have og Gaardsplads 3. Foruden det opgivne Areal hører der til Gaarden c. 70 Tdr. Ld. af den store Vildmose, som ligger mod N. Agermarken drives i en 8 Marksdrift med Rug efter Helbrak, Roer, Byg, Udlægshavre og 2aars Græs. Jordens Bonitet er Sandmuld paa Kvægunderlag. Besætningen be-

staar af 36 Malkekøer foruden 36 Stkr. Ungkvæg og Kalve, 2 Tyre, 7 Heste, 4 Plage og Føl samt 2 Faar. Sidste Aar solgtes c. 80 Fedesvin. Kvægbesætningen, der er af sortbroget Race, vedligeholdes hovedsagelig ved eget Tillæg.

Bjørnkjær's nuværende Ejer har købt den af Jacob Nyholm, som i Begyndelsen af 1870erne havde købt af Schjødt. Gaarden var tidligere betydelig større, end den er nu, men der er i Tidens Løb frasolgt en Mængde Bøndergods.

Gaarden ligger ved Vejen fra Vadum til Biersted Station. Den tilhørende Jord ligger samlet ved Gaarden over jævnt og bekvemt Terræn. Hovedb. er meget gammel, antagelig 2—300 Aar; den er bygget i Bindingsværk med Tegltag. Avlsb. er hovedsagelig byggede i Kampesten med Paptage; Laden er meget gammel, den v. Længe er opført 1906, den ø. 1911. De faste Maskiner drives ved Vindmotor, som opstilledes N. for Laden i 1911. — Skoven ligger umiddelbart S. for Gaarden og har Bestand af Eg, Ask og Gran.

Præstegaard, Biersted Sogn. Postforb. og St.: Biersted, hvortil c. 2 Km. Gaarden ligger c. 11 Km. fra nærmeste Købstad, Nørre Sundby. Nuværende Ejer: *Lars Larsen Præstegaard* er født paa Ejendommen 10. Jan. 1861 og gift med *Kirstine Margrethe Jensen*, født i Biersted 19. Novbr. 1865.

Matr.-Nr. 2a m. fl. af Biersted. Hartkorn 4 Tdr. 1 Skp. 1 Fdkr. 2½ Alb. Ejendomsskyld 35,000 Kr. Brandassurance for Hovedb. og Avlsb. 22,000 Kr. Gaardens samlede Areal 100 Tdr. Ld., deraf Ager 55, Eng 4, Mose 40, Have og Gaardsplads 1. Agermarken drives i en 8 Marksdrift med Rug efter Helbrak, Roer, Byg, Udlægshavre og 3aars Græs. Jordens Bonitet er dels Sandmuld og dels Mosejord. Besætningen bestaar af 20 Malkekøer foruden 20 Stkr. Ungkvæg og Kalve, 2 Tyre, 6 Heste, 5 Plage og Føl samt 10 Faar. Sidste Aar solgtes c. 50 Fedesvin. Kvægbesætningen, der er af sortbroget Race, vedligeholdes hovedsagelig ved eget Tillæg.

Præstegaard's nuværende Ejer har overtaget den efter sin Moder, Rasmine Madsine Anderslatter, som havde købt fra Fæste til fri Ejendom i Slutningen af 1860erne. Hendes afdøde Mand, Lars Larsen, og dennes Fader havde begge været Fæstere af Gaarden, som i sin Tid var Bolig for Præsten.

Gaarden er opført i sin nuværende Skikkelse efter Brand 1894. Bygningerne ligger højt og frit tæt Ø. for Biersted Kirke og er mod S. og V. omgivne af Have og Læplantning. Fra disse er der en smuk Udsigt over det omliggende Terræn. Hovedb. er opført i Grundmur med Tegltag, medens Avlsb., der bestaar af tre sammenbyggede Længer, er opførte i Kampestensmur med Straatage; i den ø. Længe er der Jernbjælker og Murhvalvinger. De faste Maskiner drives ved Vindmotor, som opstilledes paa Laden i Slutningen af 1890erne. Den tilhørende Jord ligger samlet rundt om Gaarden over jævnt Terræn. — Af Hestebesætningen er 2 Hopper optagne i Stambog.

Søndergaard, Biersted Sogn. Postforb. og St.: Vadum, hvortil c. 3 Km. Gaarden ligger c. 11 Km. fra nærmeste Købstad, Nørre Sundby. Nuværende Ejer: *Ludvig Andersen Aaen*, som overtog Gaarden i Foraaret 1891, er født i Nørhøln 26. Aug. 1855 og gift med *Johanne Marie Andersen*, født i Nørhøln 11. Novbr. 1856.

Matr.-Nr. 4a m. fl. af Nørhøln. Hartkorn 9 Tdr. 4 Skpr. 1 Fdkr. Ejendomsskyld 43,000 Kr. Brandassurance for Hovedb. 7,000 Kr., for Avlsb. 14,000 Kr. Gaardens samlede Areal 340 Tdr. Ld., deraf Ager 95, Eng 50, Mose 174, Hede 20, Have og Gaardsplads 1. Agermarken drives i en 9 Marksdrift med Rug efter Halvbrak, Byg, Roer, Udlægshavre og 4aars Græs. Jordens Bonitet er Sandmuld paa Grusunderlag. Besætningen bestaar af 18 Malkekøer foruden 40 Stkr. Ungkvæg og Kalve, 2 Tyre, 6 Heste, 6 Plage og Føl samt 18 Faar. Sidste Aar solgtes c. 20 Fedesvin. Kvægbesætningen, der er af sortbroget Race, vedligeholdes hovedsagelig ved eget Tillæg.

Søndergaard er dannet ved Sammenlægning af to Gaarde, som begge var Fæste under Hovedgaarden Vang. De menes at være købte til fri Ejendom og derefter sammenlagte af den nuværende Ejers Fader, Anders Aaen.

Gaarden laa oprindelig inde i Byen, men er af Anders Aaen udflyttet til sin nuværende Plads tæt V. for Byen. Den tilhørende Jord ligger spredt. Hovedb. og Avlsb. er alle grundmurede og har Straatage; Bygningerne er rummelige og solide. Mosen, der udgør en Del af Vildmosen, og Engen, der er af ret god Beskaffenhed, ligger N. for Gaarden.

Vestergaard, Biersted Sogn. Postforb.: Sulsted, og St.: Vadum, hvortil c. 4 Km. Gaarden ligger c. 12 Km. fra nærmeste Købstad, Nørre Sundby. Nuværende Ejer: *Jens Peter Madsen*, som overtog Gaarden 1. Novbr. 1908, er født paa Ejendommen 18. Febr. 1887 og gift med *Petrea Jensen*, født i Østerhalne 20. Decbr. 1886.

Matr.-Nr. 7a m. fl. af Nørhalne. Hartkorn 8 Tdr. 3 Fdkr. 1¼ Alb. Ejendomsskyld 38,000 Kr. Brandassurance for Hovedb. og Avlsb. c. 25,000 Kr. Gaardens samlede Areal 134 Tdr. Ld., deraf Ager 123, Eng 6, Mose 4, Have og Gaardsplads 1. Agermarken drives i en 8 Marksdrift med Rug efter Halvbrak, Byg, Roer, Udlægshavre og 3aars Græs. Jordens Bonitet er Sandmuld paa Grusunderlag. Besætningen bestaar af 27 Malkekøer foruden 31 Stkr. Ungkvæg og Kalve, 2 Tyre, 7 Heste, 3 Plage og Føl samt 8 Faar. Sidste Aar solgtes c. 60 Fedesvin. Kvægbesætningen, der er af Korthorsrace, vedligeholdes hovedsagelig ved eget Tillæg.

Vestergaard har tidligere hørt under Hovedgaarden Vang og udgjorde oprindeligt tre selvstændige Gaarde, som sammenkøbtes af Jens Jacobsen, der derefter antages at have solgt til Gleerup til »Vang«, af hvem Jens Peter Christensen købte i 1872. Efter J. P. Christensens Død giftede Enken sig med Christen Madsen, som har overdraget Ejendommen til sin Søn, den nuværende Ejer.

Gaarden ligger tæt V. for Nørhalne By, og dens Jord ligger samlet om den over jævnt Terræn. Hovedb. er opført i Grundmur med Tegtag. Af Avlsb. er den v. Længe opført i Kampestensmur, medens de øvrige Længer staar i Grundmur, alle med Straatage. De faste Maskiner drives ved Petroleumsmotor, som installeredes 1908. — Engen ligger ved Skals Enge og er Natureng.

Mølgaard, Biersted Sogn. Postforb.: Sulsted, og St.: Biersted, hvortil c. 2 Km. Gaarden ligger c. 12 Km. fra nærmeste Købstad, Nørre Sundby. Nuværende Ejer: *Mads Christian Albrechtsen*, som overtog Gaarden i Foraaret 1899, er født i Sulsted 14. Maj 1862 og gift med *Mette Katrine Pedersen*, født i Sulsted 4. April 1864.

Matr.-Nr. 15a m. fl. af Nørhalne. Hartkorn 5 Tdr. 1 Skp. 2 Fdkr. ½ Alb. Ejendomsskyld 38,000 Kr. Brandassurance for Hovedb. 6,200 Kr., for Avlsb. 16,000 Kr. Gaardens samlede Areal 200 Tdr. Ld., deraf Ager 130, Eng 10, Mose 57. Have og Gaardsplads 3. Agermarken drives i en 8 Marksdrift med Rug efter Helbrak, Roer, Byg, Udlægshavre og 3aars Græs. Jordens Bonitet er væsentlig Sandmuld paa Grusunderlag. Besætningen bestaar af 24 Malkekøer foruden 30 Stkr. Ungkvæg og Kalve, 2 Tyre, 6 Heste, 6 Plage og Føl samt 10 Faar. Sidste Aar solgtes c. 20 Fedesvin. Kvægbesætningen, der er af sortbroget Race, vedligeholdes hovedsagelig ved eget Tillæg.

Mølgaard's nuværende Ejer overtog efter sin Svigermoder, Maren Katrine Pedersdatter, Enke efter Lars Aaen, som 1858 havde faaet Gaarden tilskødet af sin Fader, Christen Aaen. Gaarden menes at have været Fæste under Hovedgaarden Vang.

Mølgaard ligger smukt omgivet af Have og Plantage c. 1 Km. V. for Nørhalne By. Den tilhørende Jord ligger samlet rundt om Gaarden over jævnt Terræn. Bygningerne er væsentlig opførte i Grundmur med Straatage. Laden er opført 1880, medens de øvrige Bygninger er mindst 20 Aar ældre. De faste Maskiner drives ved Vindmotor, som opstilledes paa Laden i 1910. — Mosen ligger N. for Gaarden og er en Del af den store Vildmose.

Sindholt, Ajstrup Sogn. Postforb. og St.: Sulsted, hvortil c. 6 Km. Gaarden ligger c. 16 Km. fra nærmeste Købstad, Nørre Sundby. Nuværende Ejer: *Jens Larsen Brogaard*, som overtog Gaarden i April 1909, er født i Jetsmark 27. Marts 1871 og gift med *Inger Marie Nielsen*, født i Saltum 16. Oktbr. 1875.

Matr.-Nr. 1a, 6a af Sindholt. Hartkorn 6 Tdr. 1 Fdkr. 1½ Alb. Ejendomsskyld 42,000 Kr. Brandassurance for Hovedb. 6,000 Kr., for Avlsb. 26,000 Kr. Gaardens samlede Areal 157 Tdr. Ld., deraf Ager 104, Eng 50, Have og Gaardsplads 3. Agermarken drives i en 7 Marksdrift med Rug efter Halvbrak, Roer, Blandsæd, Udlægshavre og 2½aars Græs. Jordens Bonitet er Sandmuld paa Kvægenderlag. Besætningen bestaar af 30 Malkekøer foruden 30 Stkr. Ungkvæg og Kalve, 2 Tyre, 6 Heste, 4 Plage og Føl samt 7 Faar. Sidste Aar solgtes c.

75 Fedesvin. Kvægbesætningen, der er af sortbroget Race, vedligeholdes hovedsagelig ved eget Tillæg.

Sindholt's nuværende Ejer købte Gaarden af et Konsortium, som havde købt den af Enkefru Munk, hvis afdøde Mand købte Ejendommen af Mariboe.

Gaarden ligger c. 1 Km. NØ. for Ajstrup Kirke, og de tilhørende Jorder ligger samlede om den. Oprindeligt var Arealet, der hørte under Ejendommen, betydeligt større, men der er fra Tid til anden frasolgt Dele af det. Hovedb. er opført i Grundmur med Tegltag. Af Avlsb. er v. Længe bygget 1908—09 i Grundmur med Paptag og med Jernbjælker og Murhvelvinger, ø. Længe i Grundmur med Straatag og Laden i Brædder med Paptag. De faste Maskiner drives ved Petroleumsmotor, som installeredes paa Gaarden i 1910. — Engen er Natureng og giver fortrinlige Afgrøder.

Langesminde, Hals Sogn. Postforb.: Hals, og St.: Gandrup, hvortil c. 9 Km. Tlf. 25 over Hals Central. Gaarden ligger c. 28 Km. fra nærmeste Købstad, Nørre Sundby. Nuværende Ejer: *Knud Toft Klitgaard*, som overtog Gaarden 1. April 1912, er født i Nørre Sundby 1. April 1881 og gift med *Marie Jensen*, født i Ulsted 31. Maj 1887.

Matr.-Nr. 47a m. fl. af Hals. Hartkorn 1 Td. 6 Skpr. 2 Fdkr. 2¼ Alb. Ejendomsskyld 40,000 Kr. Brandassurance for Hovedb. og Avlsb. c. 25,000 Kr. Gaardens samlede Areal 181 Tdr. Ld., deraf Ager 92½, Eng 3, Mose 2, Skov 80, Veje 2, Have og Gaardsplads 1½. Agermarken drives i en 8 Marksdrift med Rug efter dels Helbrak og dels Halvbrak, Roer, Byg og Blandsæd, Udlægshavre og 3aars Græs. Jordens Bonitet er Sandmuld paa Kvægunderlag. Besætningen bestaar af 20 Malkekøer foruden 30 Stkr. Ungkvæg og Kalve, 1 Tyr, 5 Heste, 4 Plage og Føl samt 4 Faar. Sidste Aar solgtes c. 40 Fedesvin. Kvægbesætningen, der er af blandet Race, vedligeholdes hovedsagelig ved eget Tillæg.

Langesminde's nuværende Ejer købte Gaarden af Christen Jensen, som omkring 1890 havde købt den af sin Broder, Bertel Jensen, der et Par Aar før havde købt af Lars Olderman Bloch, før hvem Andersen havde haft Ejendommen.

Gaarden ligger i en skovrig Egn tæt ved Limfjorden, og den tilhørende Jord ligger samlet om den og omgives af levende Hegn. Hovedb. er opført 1898 i Grundmur med Kvist mod S. og har Cementstenstag. Af Avlsb. er den ø. Længe opført 1891, medens de øvrige Længer er af noget ældre Dato; de har alle Straatage; i ø. Længe er der Jernbjælker og Murhvelvinger.

Engen ligger i den s. Side af Skoven og er Natureng. Skoven er gammel Skov og har Bestand af Bøg, Birk og El; den ligger ved det n. Markskel.

Øster Sønderlund, Ulsted Sogn. Postforb. og St.: Ulsted, hvortil c. 2 Km. Gaarden ligger c. 24 Km. fra nærmeste Købstad, Nørre Sundby. Nuværende Ejer: *Jacob Jeppesen*, som overtog Gaarden 1. Novbr. 1898, er født i Ulsted 18. Marts 1867 og gift med *Jensine Jensen*, født i Hov 24. Decbr. 1872.

Matr.-Nr. 25a m. fl. af Sønderlund. Hartkorn 4 Tdr. 7 Skpr. 2 Fdkr. Ejendomsskyld 38,000 Kr. Brandassurance for Hovedb. og Avlsb. 16,000 Kr. Gaardens samlede Areal 148 Tdr. Ld., deraf Ager 86, Eng 16, Mose 14, Plantage 6, vedvarende Græsningsareal 25, Have og Gaardsplads 1. Af Agermarken drives 35 Tdr. Ld. i en 7 Marksdrift med Rug efter Halvbrak, Roer, Blandsæd, Udlægshavre og 2½aars Græs; Resten drives med Rug efter Helbrak, Roer og Byg, Udlægshavre og 4aars Græs. Jordens Bonitet er dels Lermuld og dels Dyndjord. Besætningen bestaar af 20 Malkekøer foruden 30 Stkr. Ungkvæg og Kalve, 1 Tyr, 6 Heste, 3 Plage og Føl samt 7 Faar. Sidste Aar solgtes c. 40 Fedesvin. Kvægbesætningen, der er af blandet Race, vedligeholdes hovedsagelig ved eget Tillæg.

Øster Sønderlund har forméntlig tidligere hørt under Gjettrup og er bleven købt til fri Ejendom af Søren Svendsen c. 1800. Han solgte til Niels Jepsen i 1811, og efter Niels Jeppesens Død overtog hans Enke, som giftede sig med Mads Petersen, der efter at hun var død atter giftede sig med Maren Christensdatter; hun giftede sig anden Gang med Niels Larsen, som har solgt til den nuværende Ejer.

Gaarden ligger inde i Sønderlund By og omgives mod S. af Have og Plantning. Den tilhørende Jord, der oprindeligt kun udgjorde 2/3 af det nuværende Areal, ligger samlet i en temmelig langstrakt Form. Hovedb. er formentlig c. 100 Aar gammel og er bygget dels i Grundmur, dels i Bindingsværk. Af Avlsb., der er grundmurede, er Laden opført 1857, medens Sidelængerne er af lidt yngre Dato; de har alle Straatage.

Engen ligger ved det s. Markskel og er Natureng. Plantagen ligger noget S. for Gaarden og har Bestand af Gran.

Sønderlund, Ulsted Sogn. Postforb. og St.: Ulsted, hvortil c. 2 Km. Gaarden ligger c. 24 Km. fra nærmeste Købstad, Nørre Sundby. Nuværende Ejer: Enkefru *Johanne Kristine Jensen*, f. *Jensen*, som overtog Gaarden i Marts 1912, er født i Øster Hassing 13. Juli 1863 og var gift med *Rasmus Jensen*, født i Vodskov 13. Maj 1855.

Matr.-Nr. 26a m. fl. af Sønderlund. Hartkorn 5 Tdr. 5 Skpr. 2 Fdkr. 2 Alb. Ejendomsskyld 36,000 Kr. Brandassurance for Hovedb. 9,316 Kr., for Avlsb. 10,055 Kr. Gaardens samlede Areal 120 Tdr. Ld., deraf Ager 83, Eng 25, Mose 3, vedvarende Græsningsareal 7, Have og Gaardsplads 2. Gaarden drives af Ejerinden med hendes Søn, *Anders Jensen*, som Bestyrer. Agermarken drives i en 7 Marksdrift med Rug efter Helbrak, Roer, Udlægshavre og 3aars Græs. Jordens Bonitet er Sandmuld paa Kvægunderlag. Besætningen bestaar af 25 Malkekøer foruden 27 Stkr. Ungkvæg og Kalve, 1 Tyr, 6 Heste, 5 Plage og Føl samt 7 Faar. Sidste Aar solgtes c. 50 Fedesvin. Kvægbesætningen, der er af blandet Race, vedligeholdes hovedsagelig ved eget Tillæg.



Sønderlund.

Sønderlund's nuværende Ejerinde overtog Gaarden efter sin Mand, Rasmus Jensen, som i Aug. 1900 havde købt den af Søren Olsen; han havde købt Gaarden af Jens Andreasen, som overtog den efter sin Moder, der var Enke efter Andreas Svendsen.

Gaarden ligger inde i Sønderlund By c. 1 Km. S. for Ulsted Kirke og er mod N. omgivet af Have og mod V. af Læplantninger. Den tilhørende Markjord er samlet ved Gaarden, hvis Tilliggende oprindelig var c. 25 Tdr. Ld. mindre, hvilket Areal tilkøbtes af Ejerindens aføde Mand. Hovedb. er opført i Grundmur med Tegtag og har Kvist mod N. Af Avlsb. er Laden opført i Bindingsværk og Sidelængerne i Grundmur, alle med Straatage. De faste Maskiner drives ved Petroleumsmotor, som installeredes i 1907. Engen ligger ved Daukjær Enge S. for Gaarden og er Natureng.

Ulsted Møllegaard, Ulsted Sogn. Postforb. og St.: Ulsted, hvortil c. $\frac{1}{3}$ Km. Tlf. 9 over Ulsted Central. Gaarden ligger c. 24 Km. fra nærmeste Købstad, Nørre Sundby. Nuværende Ejer: *Jens Nielsen*, som overtog Gaarden 1. Novbr. 1907, er født i Ulsted 6. Oktbr. 1877 og gift med *Marie Hansen-Kirkegaard*, født i Boller i Skæve Sogn 1. Novbr. 1884.

Matr.-Nr. 53a m. fl. af Ulsted. Hartkorn 7 Tdr. 5 Skpr. $\frac{1}{2}$ Alb. Ejendomsskyld 35,400 Kr. Brandassurance for Hovedb. og Avlsb. c. 30,000 Kr. Gaardens samlede Areal 116 Tdr. Ld., deraf Ager $66\frac{1}{2}$, Eng 14, Mose 4, vedvarende Græsningsareal 22, Hede $7\frac{1}{2}$, Have og Gaardsplads 2. Agermarken drives i en 8 Marksdrift med Rug efter Halvbrak, Roer, Blandsæd, Udlægshavre og 3aars Græs. Jordens Bonitet er Sandmuld paa Sandunderlag. Besætningen bestaar af 20 Malkekøer foruden 30 Stkr. Ungkvæg og Kalve, 1 Tyr, 6 Heste, 4 Plage og Føl samt

2 Faar. Sidste Aar solgtes c. 100 Fedesvin. Kvægbesætningen, der er af sortbroget Race, vedligeholdes hovedsagelig ved eget Tillæg.

Ulsted Møllegaard's nuværende Ejer købte Gaarden af sin Onkel, Thomas Petersen, som havde faaet overdraget Hovedparcellen af sin Fader, og som senere havde købt en Nabogaard, hvis Jord han lagde under Gaarden her tilligemed en Del andre Parceller.

Gaarden ligger i den sv. Side af Ulsted By og omgives mod S. af Haven og mod V. af Læplantninger. Den tilhørende Markjord ligger samlet ved Gaarden. Hovedb. er opført 1863 i Grundmur med Cementstenstag; Avlsb. er opførte i Grundmur med Straatage; den ø. Længe, der har Jernbjælker og Murhvelvinger, er opført 1893, medens de øvrige Avlsb. er af ældre Dato. De faste Maskiner drives ved Petroleumsmotor, som installeredes i 1909.



Ulsted Møllegaard.

Engen ligger S. for Gaarden ved Ulsted Enge og er Natureng. — Til Gaarden hører en Vindmølle, som ligger umiddelbart ved denne; den har i sin Tid været en betydelig Indtægtskilde for Ejeren.

Nørheden, Ulsted Sogn. Postforb. og St.: Ulsted, hvortil c. $\frac{1}{2}$ Km. Gaarden ligger c. 24 Km. fra nærmeste Købstad, Nørre Sundby. Nuværende Ejer: *Christian Johansen*, som overtog Gaarden i April 1904, er født i Hellevad 5. April 1878 og var gift med *Maren Nielsen*, født i Hellevad 3. Novbr. 1881.

Matr.-Nr. 4a m. fl. af Ulsted. Hartkorn 3 Tdr. 3 Fdkr. $2\frac{1}{2}$ Alb. Ejendoms-skyld 35,000 Kr. Brandassurance for Hovedb. og Avlsb. 30,000 Kr. Gaardens samlede Areal 141 Tdr. Ld., deraf Ager 98, Eng 33, Mose 8, Have og Gaardsplads 2. Agermarken drives med Rug efter Halvbrak, Roer, Byg, Udlægshavre og 3aars Græs. Jordens Bonitet er hovedsagelig Lermuld paa Lerunderlag. Besætningen bestaar af 24 Malkekøer foruden 34 Stkr. Ungkvæg og Kalve, 2 Tyre, 6 Heste, 4 Plage og Føl samt 5 Faar. Sidste Aar solgtes c. 50 Fedesvin. Kvægbesætningen, der er af blandet Race, vedligeholdes hovedsagelig ved eget Tillæg.

Nørheden's nuværende Ejer købte Gaarden af Søren Olsen, som havde købt den af Christen Larsen, der formentlig har købt den af Konkursboet efter Christen Larsen, som i 1870erne havde overtaget Ejendommen efter sin Svigermoder, Enken efter Thomas Larsen.

Gaarden ligger tæt V. for Ulsted Station, og den tilhørende Jord ligger væsentlig samlet mod N. og V. Hovedb. er opført i Grundmur med Kvist mod S. og N. og har Cementstenstag. Avlsb. bestaar af tre sammenbyggede Længer i Kampestensmur med Straatage. De faste Maskiner drives ved Vindmotor, som opstilledes paa Laden i 1906. Engen ligger c. 2 Km. NV. for Gaarden og er Natureng af jævn god Beskaffenhed.

Vesterbro, Ulsted Sogn. Postforb. og St.: Ulsted, hvortil c. 1 Km. Tlf. 11 over Ulsted Central. Gaarden ligger c. 25 Km. fra nærmeste Købstad, Nørre

Sundby. Nuværende Ejer: *Christian Peter Petersen*, som overtog Gaarden 1. Novbr. 1911, er født paa Ejendommen 13. Maj 1884 og gift med *Johanne Alma Poulsen*, født i Tørring ved Lemvig 16. Septbr. 1887.

Matr.-Nr. 59a m. fl. af Ulsted. Hartkorn 5 Tdr. 2 Skpr. 2 Fdkr. $\frac{1}{2}$ Alb. Ejendomsskyld 36,000 Kr. Brandassurance for Hovedb. 9,498 Kr., for Avlsb. 14,308 Kr. Gaardens samlede Areal 130 Tdr. Ld., deraf Ager 81, Eng 16, Mose 6, Græsningsjord 25, Have og Gaardsplads 2. Agermarken drives i en 7 Marksdrift med Rug efter dels Helbrak og dels Halvbrak, Byg og Roer, Udlægshavre og 3aars Græs. Jordens Bonitet er væsentlig Sandmuld paa Alunderlag. Besætningen bestaar af 25 Malkekøer foruden 35 Stkr. Ungkvæg og Kalve, 1 Tyr, 6 Heste, 4 Plage og Føl samt 9 Faar. Sidste Aar solgtes c. 20 Fedesvin. Kvægbesætningen, der er af sortbroget Race, vedligeholdes hovedsagelig ved eget Tillæg.



Vesterbro.

Vesterbro's nuværende Ejer overtog Gaarden efter sin Fader, Hans Andreas Petersen, som 1882 havde overtaget den af sin Svigerfader, Niels Christian Christensen, der i Begyndelsen af 1870erne havde købt af Niels, kaldet Forrider.

Gaarden ligger lidt Ø. for Ulsted By og er mod N. og V. omgivet af en smuk og velholdt Have og Plantage. Den tilhørende Jord ligger samlet rundt om Gaarden over jævnt Terræn. Hovedb. er opført 1894 i Grundmur med Tegltag. Avlsb. bestaar af tre sammenbyggede Længer, af hvilke Laden er opført i Kampestensmur med Straatag, v. Længe i Grundmur med Straatag og ø. Længe, Staldlængen, i Grundmur med Trimpel og Pandepladebelægning; den har Jernbjælker og Murhvalvinger. De faste Maskiner drives ved Petroleumsmotor, der installeredes 1909. Engen ligger N. for Gjettrup Skov og er Natureng.

Skoven. Ulsted Sogn. Postforb. og St.: Ulsted, hvortil c. 1 Km. Tilf. 26 over Ulsted Central. Gaarden ligger c. 26 Km. fra nærmeste Købstad, Nørre Sundby. Nuværende Ejer: *Carl Christian Nielsen Møller*, som overtog Gaarden 1. Novbr. 1902, er født i Dronninglund 22. April 1882 og gift med *Kirstine Karoline Levisen*, født i Ulsted 16. Oktbr. 1882.

Matr.-Nr. 7a m. fl. af Ulsted. Hartkorn 4 Tdr. 2 Skpr. 3 Fdkr. $2\frac{1}{2}$ Alb. Ejendomsskyld 40,000 Kr. Brandassurance for Hovedb. 5,470 Kr., for Avlsb. 11,205 Kr. Gaardens samlede Areal 164 Tdr. Ld., deraf Ager 100, Eng 8, Mose 9, Skov 16, Hede 17, vedvarende Græsningsareal 12, Have og Gaardsplads 2. Af Agermarken drives 50 Tdr. Ld. i en 7 Marksdrift med Rug efter Halvbrak, Blandsæd, Rodfrugt, Udlægshavre og 3aars Græs; Resten drives med Rug efter

Grønjordshavre, Roer, Blandsæd, Udlægshavre og 3aars Græs. Jordens Bonitet er Sandmuld paa Sandunderlag. Besætningen bestaar af 28 Malkekøer foruden 30 Stkr. Ungkvæg og Kalve, 2 Tyre, 7 Heste, 5 Plage og Føl samt 4 Faar. Sidste Aar solgtes c. 60 Fedesvin. Kvægbesætningen, der er af sortbroget Race, vedligeholdes hovedsagelig ved eget Tillæg.



Skoven.

Skoven's nuværende Ejer fik Gaarden tilskødet som 14aarig 4. Aug. 1896 af en Slætning, Jens Christian Nielsen, som 1848 havde faaet Ejendommen af sin Svigerfader. Niels Sørensen Møller, den nuværende Ejers Fader, drev imidlertid Gaarden, indtil Ejeren selv overtog den i 1902.

Gaarden ligger ved Vejen, der fører fra Ulsted til Melholt, og omgives mod Ø. af en Have og mod V. af Læplantninger. Den tilhørende Jord ligger samlet ved Gaarden. Hovedb. er opført 1850 i Grundmur med Tegltag. Avlsb. bestaar af tre sammenbyggede Længer i Grundmur med Pap- og Straatage. De faste Maskiner drives ved Vindmotor, som opstilledes paa Laden 1904. Engen ligger ved Klitgaard og er Natureng. Skoven ligger dels ved Engen, dels ved Ulsted Rimmer; den sidstnævnte Del er ung Granskov.

Heden, Ulsted Sogn. Postforb. og St.: Ulsted, hvortil c. 3 Km. Gaarden ligger c. 28 Km. fra nærmeste Købstad, Nørre Sundby. Nuværende Ejer: *Johannes Høst*, som overtog Gaarden 1. Novbr. 1909, er født i Ulsted 28. Septbr. 1880.



Heden.

Matr.-Nr. 8b m. fl. af Ulsted. Hartkorn 3 Tdr. 3 Skpr. 2 Fdkr. $\frac{3}{4}$ Alb. Ejendomsskyld 41,000 Kr. Brandassurance for Hovedb. og Avlsb. 24,000 Kr. Gaardens

samlede Areal 110 Tdr. Ld., deraf Ager 81, Mose 1, Græsningsjord 25, Have og Gaardsplads 3. Agermarken drives i en 6 Marksdrift med Rug efter Halvbrak, Roer, Udlægshavre og 2aars Græs. Jordens Bonitet er dels Ler- og dels Sandmuld paa henholdsvis Ler- og Kvægunderlag. Besætningen bestaar af 22 Malkekøer foruden 22 Stkr. Ungkvæg og Kalve, 1 Tyr, 6 Heste, 5 Plage og Føl samt 2 Faar. Sidste Aar solgtes c. 60 Fedesvin. Kvægbesætningen, der er af sortbroget Race, vedligeholdes hovedsagelig ved eget Tillæg.

Heden er Afbyggergaard fra Vadsholt, fra hvilken den udskiltes 1909, da Bygningerne opførtes, og Ejendommen overdroges den nuværende Ejer af hans Fader.

Den tilhørende Jord ligger samlet rundt om Gaarden over jævnt og bekvemt Terræn, og mod S. ligger den store, nyanlagte Have. Hovedb. og Sidelængerne er grundmurede, medens Laden er opført i Bindingsværk; Avlsb. har Straatage, Hovedb. Tegltag. De faste Maskiner drives ved Petroleumsmotor, som installeredes i 1910. — Af Hestebesætningen er 2 Hopper kaarede i 1. Klasse og optagne i Stambog.

Gravholt, Ulsted Sogn. Postforb. og St.: Ulsted, hvortil c. 2 Km. Tlf. 31 over Ulsted Central. Gaarden ligger c. 27 Km. fra nærmeste Købstad, Nørre Sundby. Nuværende Ejer: *Lars Nielsen*, som overtog Gaarden 1. Novbr. 1906, er født paa Ejendommen 8. Juli 1870 og gift med *Margrethe Jensen*, født i Tranholm 8. Septbr. 1885.

Matr.-Nr. 28 m. fl. af Ulsted. Hartkorn 7 Tdr. 3 Skpr. Ejendomsskyld 47,000 Kr. Brandassurance for Hovedb. 9,855 Kr., for Avlsb. 19,703 Kr. Gaardens samlede Areal 187 Tdr. Ld. deraf Ager 118, Eng 35, Mose 10, Plantage 12, Hede 10, Have og Gaardsplads 2. Af Agermarken drives 67½ Td. Ld. i en 7 Marksdrift med Rug efter Halvbrak, Blandsæd, Roer, Udlægshavre og 2½aars Græs; Resten drives med Rug efter Helbrak, Roer, Udlægshavre og 3aars Græs. Jordens Bonitet er væsentlig Sandmuld paa Sandunderlag. Besætningen bestaar af 32 Malkekøer foruden 40 Stkr. Ungkvæg og Kalve, 2 Tyre, 9 Heste, 6 Plage og Føl samt 6 Faar og Lam. Sidste Aar solgtes c. 100 Fedesvin. Kvægbesætningen, der er af sortbroget Race, vedligeholdes hovedsagelig ved eget Tillæg.

Gravholt's nuværende Ejer overtog Gaarden efter sin Moder, Marie Christensdatter, der var Enke efter Niels Jensen, som 1862 havde købt Ejendommen af Peder Christensen. P. Christensen havde faaet Gaarden ved Giftermaal med Enken efter Christen Christensen.

Gaarden ligger ved Vejen fra Ulsted til Melholt og er mod S. omgiven af Frugt- og Blomsterhave. Den tilhørende Jord ligger samlet ved Gaarden. Hovedb. er opført 1874 i Grundmur med Tegltag. Af Avlsb. er Laden i N. og den v. Længe opførte i Grundmur i 1860—68, medens den ø. Længe er bygget i Kampestensmur i 1870; de har alle Straatage. De faste Maskiner drives ved Petroleumsmotor, som installeredes i 1909, Bygningerne forsynes med Vand fra eget Vandværk, der drives ved Hestekraft.

Kjærsgaard, Vester Hassing Sogn. Postforb. og St.: Vester Hassing, hvortil c. 1 Km. Gaarden ligger c. 15 Km. fra nærmeste Købstad, Nørre Sundby. Nuværende Ejer: *Jens Jungersen Jensen*, som overtog Gaarden 18. Febr. 1888, er født paa Ejendommen 26. April 1866 og gift med *Johanne Larsen*, født i Øster Hassing 17. Jan. 1857.

Matr.-Nr. 33a m. fl. af Vester Hassing. Hartkorn 6 Tdr. 6 Skpr. 1 Fdkr. ¼ Alb. Ejendomsskyld 35,000 Kr. Brandassurance for Hovedb. 8,283 Kr., for Avlsb. 21,669 Kr. Gaardens samlede Areal 112 Tdr. Ld., deraf Ager 80, Eng 5, Hede, Græsningsjord og Overdrev 25, Have og Gaardsplads 2. Agermarken drives i en 8 Marksdrift med Rug efter Grønjordsbyg, Roer, Blandsæd, Udlægshavre og 3aars Græs. Jordens Bonitet er Ler- og Sandmuld paa Kvægunderlag. Besætningen bestaar af 22 Malkekøer foruden 30 Stkr. Ungkvæg og Kalve, 2 Tyre, 7 Heste, 5 Plage og Føl samt 6 Faar og Lam. Sidste Aar solgtes c. 30 Fedesvin. Kvægbesætningen, der er af sortbroget Race, vedligeholdes hovedsagelig ved eget Tillæg.

Kjærsgaard var oprindelig Fæste under Langholt og solgtes til fri Ejendom 21. Jan. 1846 til den daværende Fæster, Christen Jensen, for 3,000 Rdl. Denne overdrog 30. Juni 1856 Gaarden til sin Søn, Jens Christensen, som atter har overdraget den til sin Søn, den nuværende Ejer.

Gaarden ligger inde i Vester Hassing By, og den tilhørende Jord er samlet S. og V. om Gaarden. Hovedb. er opført 1902 i Grundmur med Tegltag og har Kvist mod S. Avlsb. er ligeledes grundmurede og alle opførte af den nuværende Ejers Fader og har Straatage. I 1912 installeredes elektrisk Lys og Kraft paa Ejendommen fra Byens Elektricitetsværk. Engen er af god Beskaffenhed og ligger umiddelbart S. for Gaarden.

Kvægbesætningen er 1. Klasses, og største Delen af den er præmieret. Af Hestebesætningen er 2 Hopper kaarede i 1. Klasse og optagne i Stambog.

Østerhaven, Vester Hassing Sogn. Postforb. og St.: Gandrup, hvortil c. 2 Km. Tlf. 25 over Gandrup Central. Gaarden ligger c. 20 Km. fra nærmeste Købstad, Nørre Sundby. Nuværende Ejer: *Jens Johan Petersen*, som overtog Gaarden 1. Novbr. 1907, er født i Ulsted 12. Febr. 1880.

Matr.-Nr. 19a m. fl. af Gandrup. Hartkorn 7 Tdr. 3 Skpr. 1 Fdkr. 2¼ Alb. Ejendomsskyld 37,000 Kr. Brandassurance for Hovedb. og Avlsb. c. 24,000 Kr. Gaardens samlede Areal 185 Tdr. Ld., deraf Ager 138, Eng 25, Græsningsjord 20, Have og Gaardsplads 2. Agermarken drives i en 7 Marksdrift med Rug efter Halvbrak, Roer, Byg, Udlægshavre og 3aars Græs. Jordens Bonitet er Sandmuld paa Kvægunderlag. Besætningen bestaar af 20 Malkekøer foruden 40 Stkr. Ungkvæg og Kalve, 8 Heste, 3 Plage og Føl samt 10 Faar. Sidste Aar solgtes c. 100 Fedesvin. Kvægbesætningen, der er af sortbroget Race, vedligeholdes hovedsagelig ved eget Tillæg.



Østerhaven.

Østerhaven's nuværende Ejer købte Gaarden af Cecilie Larsen, som 1899—1900 overtog den efter sin Fader, Peder Larsen; han havde c. 1850 overtaget den efter sin Svigerfader, Peder Gaaser.

Gaarden laa oprindelig inde i Gandrup By og menes at være udflyttet til sin nuværende Plads, 1 Km. S. for Byen, af Peder Gaaser, der formentlig ogsaa har købt Gaarden til fri Ejendom. Den tilhørende Markjord ligger samlet rundt om Gaarden. Hovedb. er opført 1862 i Grundmur. Af Avlsb. er den ø. Længe opført 1909, grundmuret, medens Laden og den v. Længe er bygget af Bindingsværk; i den ø. Længe er der Jernbjælker og Murhælvinger, og alle Bygningerne har Straatage. Engen ligger dels ved det s., dels ved det ø. Sket og er Natureng.

Bjerggaard, Vester Hassing Sogn. Postforb.: Langholt, og St.: Staa, hvortil c. 1 Km. Gaarden ligger c. 12 Km. fra nærmeste Købstad, Nørre Sundby. Nuværende Ejer: *Anders Peter Nielsen*, som overtog Gaarden 29. Decbr. 1887, er født paa Ejendommen 15. Marts 1850 og var gift med *Maren Sørensen*, tødte i Vester Hassing i Juli 1862.

Matr.-Nr. 3 m. fl. af Staa. Hartkorn 6 Tdr. 2 Skpr. 1 Fdkr. 2 Alb. Ejendomsskyld 35,000 Kr. Brandassurance for Hovedb. 8,740 Kr., for Avlsb. 13,055 Kr. Gaardens samlede Areal c. 181 Tdr. Ld., deraf Ager 100, Eng 50, vedvarende Græsningsareal 30, Have og Gaardsplads 1. Agermarken drives væsentlig i en 8 Marksdrift med Rug efter Helbrak, Byg eller Roer, Blandsæd, Udlægshavre og

3aars Græs. Jordens Bonitet er dels Ler- og dels Sandmuld paa Ler- og Kvægunderlag. Besætningen bestaar af 24 Malkekøer foruden 30 Stkr. Ungkvæg og Kalve, 1 Tyr, 6 Heste, 4 Plage og Føl samt 8 Faar. Sidste Aar solgtes c. 40 Fedesvin. Kvægbesætningen, der er af sortbroget Race, vedligeholdes hovedsagelig ved eget Tillæg.



Bjerggaard.

Bjerggaard's nuværende Ejer fik Gaarden efter sin Fader, Niels Jensen, der 31. Jan. 1845 havde overtaget den efter Faderen, Jens Mortensen, som formentlig ogsaa havde arvet den efter sin Fader. Da Ejerens Fader overtog Ejendommen, var den ikke saa stor som nu, men 1872 og 1880 tilkøbte han Parceller.

Gaarden ligger inde i Staa By umiddelbart ved Hals Landevej, og den tilhørende Jord ligger spredt rundt om den. Hovedb. er opført 1904 i Grundmur med Tegltag. Af Avlsb. er den v. Længe, Laden, bygget 1879 og den n. Længe i Begyndelsen af 1890'erne. De faste Maskiner drives ved Petroleumsmotor, som installeredes 1908. — Engen er Natureng og ligger ud mod Limfjorden.

Vester Aslund, Vester Hassing Sogn. Postforb. og St.: Vester Hassing, hvortil c. 4 Km. Gaarden ligger c. 20 Km. fra nærmeste Købstad, Nørre Sundby.



Vester Aslund.

Nuværende Ejer: *Anton Peter Olesen*, som overtog Gaarden 1. Novbr. 1897, er født paa Ejendommen 12. Aug. 1871 og gift med *Maren Elsnab*, født i Ulsted 22. April 1871.

Matr.-Nr. 1a m. fl. af Vester Aslund. Hartkorn 8 Tdr. 2 Fdkr. 1½ Alb. Ejendoms-skyld 37,000 Kr. Brandassurance for Hovedb. 8,792 Kr., for Avlsb. 13,188 Kr. Gaardens samlede Areal c. 400 Tdr. Ld., deraf Ager 79, Eng 10, Mose 80, Plan-tage 15, Hede og Bakker 214, Have og Gaardsplads 2. Agermarken drives væ-sentlig i en 9 Marksdrift med Rug efter Helbrak, Roer, Byg, Udlægshavre og 4aars Græs. Jordens Bonitet er dels Lerjord og dels Sandmuld paa Ler- og Kvæg- underlag. Besætningen bestaar af 22 Malkekøer foruden 30 Stkr. Ungkvæg og Kalve, 2 Tyre, 6 Heste, 6 Plage og Føl samt 16 Faar. Sidste Aar solgtes c. 25 Fedesvin. Kvægbesætningen, der er af sortbroget Race, vedligeholdes hoved-sagelig ved eget Tillæg.

Vester Aslund's nuværende Ejer overtog Gaarden efter sin Moder, Johanne Jensdatter, som var Enke efter Ole Peter Mortensen, der 1851 havde faaet Skøde paa Gaarden af sin Svigerfader, Jens Jensen; han havde omkring 1830 købt den af Lars Aslund.

Gaarden ligger omgivet af Aslund Bakker umiddelbart ved Vejen fra Vester Has-sing til Langholt. Den tilhørende Jord ligger samlet ved Gaarden. Hovedb. er opført 1858 i Grundmur. Af Avlsb. er den v. og den ø. Længe grundmurede, medens Laden dels er bygget af Bindingsværk, dels af Grundmur; alle Bygningerne, der er solide og velholdte, har Straatage.

Engen ligger dels umiddelbart N. for Gaarden og dels ved Vester Hassing og er Natureng. Plantagen er plantet c. 1870; den ligger tæt V. for Gaarden og har Bestand af Gran og Bjergfy.

Søndergaard, Øster Hassing Sogn. Postforb. og St.: Gandrup, hvortil c. 1 Km. Gaarden ligger c. 22 Km. fra nærmeste Købstad, Nørre Sundby. Nu-værende Ejer: *Anton Andersen Søndergaard*, som overtog Gaarden 1. Novbr. 1900, er født paa Ejendommen 11. Juli 1873.

Matr.-Nr. 7a m. fl. af Øster Hassing. Hartkorn 6 Tdr. 2 Fdkr. Ejendoms-skyld 36,000 Kr. Brandassurance for Hovedb. 7,000 Kr., for Avlsb. 14,600 Kr. Gaardens samlede Areal 102 Tdr. Ld., deraf Ager 76, Eng 15, vedvarende Græs-ningsareal 9, Have og Gaardsplads 2. Agermarken drives i en 8 Marksdrift med Rug efter Halvbrak, Roer, Blandsæd, Udlægshavre og 3aars Græs. Jordens Bonitet er dels Lermuld og dels Sandmuld paa Ler- og Sandunderlag. Besætningen bestaar af 30 Malkekøer foruden 30 Stkr. Ungkvæg og Kalve, 1 Tyr, 6 Heste, 6 Plage og Føl samt 7 Faar. Sidste Aar solgtes c. 80 Fedesvin. Kvægbesæt-ningen, der er af sortbroget Race, vedligeholdes hovedsagelig ved eget Tillæg.

Søndergaard's nuværende Ejer fik Gaarden efter sin Moder, Maren Anders-datter, Enke efter Simon Andersen, der havde overtaget den efter sin Tantes Mand, Jens Christian Pedersen, der 1895 overtog Ejendommen efter sin Svigerfader, Simon Jensen; han havde ogsaa overtaget den efter Svigerfaderen, Søren Nielsen.

Gaarden ligger SØ. for Øster Hassing By og er mod N. omgivet af en smukt anlagt Have. Af den tilhørende Jord ligger c. 60 Tdr. Ld. samlet ved Gaarden, medens Resten ligger noget mod Ø. Hovedb. er opført 1854 i Grundmur med Tegtag. Avlsb. bestaar af tre sammenbyggede Længer i Grundmur med Straatage. De faste Maskiner drives ved Petroleumsmotor, som installeredes 1911.

Poppelgaard, Øster Hassing Sogn. Postforb. og St.: Gandrup, hvortil c. 2 Km. Gaarden ligger c. 22 Km. fra nærmeste Købstad, Nørre Sundby. Nuværende Ejer: *Lars Nielsen*, som overtog Gaarden 1. Novbr. 1888, er født i Fruelund i Øster Hassing 16. Juli 1861 og gift med *Jensine Sørensen*, født i Øster Hassing 18. April 1862.

Matr.-Nr. 22a m. fl. af Øster Hassing. Hartkorn 4 Tdr. 4 Skpr. 2½ Alb. Ejendoms-skyld 40,000 Kr. Brandassurance for Hovedb. og Avlsb. c. 20,000 Kr. Gaardens samlede Areal 180 Tdr. Ld., deraf Ager 151, Eng 28, Have og Gaards-plads 1. Agermarken drives i en 8 Marksdrift med Rug og Hvede efter Helbrak, Roer, Byg, Udlægshavre og 3aars Græs. Jordens Bonitet er dels Lermuld og dels Sandmuld paa Ler- og Kvægunderlag. Besætningen bestaar af 30 Malkekøer for-uden 40 Stkr. Ungkvæg og Kalve, 2 Tyre, 8 Heste, 5 Plage og Føl samt 6 Faar. Sidste Aar solgtes c. 70 Fedesvin. Kvægbesætningen, der er af sortbroget Race, vedligeholdes hovedsagelig ved eget Tillæg.

Poppelgaard's nuværende Ejer købte Gaarden af Frederik Julius Simony, som havde købt af Werner; han købte 1851 af Peter Karstensen, som adskillige Aar tidligere havde købt af Lars Abildholdt.

Gaarden ligger smukt tæt Ø. for Øster Hassing By og er mod S. og V. omgivet af Have og Læplantning. Den tilhørende Jord er væsentlig samlet Ø. for Gaarden. Hovedb. er opført 1868 i Grundmur. Avlsb. er alle grundmurede og har Straatage. De faste Maskiner drives ved Petroleumsmotor, som installeredes 1910. — Engen ligger ved Hals Skove og er Kulturreng. — Umiddelbart V. for Gaardplanen har den nuværende Ejer opført en Fodermesterbolig i Grundmur med Tegltag.

N. C. Sørensen Roesdahls Gaard i Gandrup, Øster Hassing Sogn. Postforb. og St.: Gandrup, hvortil c. 1 Km. Tlf. 17 over Gandrup Central. Gaarden ligger c. 19 Km. fra nærmeste Købstad, Nørre Sundby. Nuværende Ejer: Sogneraadsformand *Niels Christian Sørensen Roesdahl*, som overtog Gaarden i Juli 1899, er født i Engbjerg 1. Marts 1868 og gift med *Magdalene Poulsen*, født i Hov 2. Decbr. 1877.

Matr.-Nr. 66a m. fl. af Gandrup. Hartkorn 8 Tdr. 6 Skpr. 2 Fdkr. 1 Alb. Ejendomsskyld 42,000 Kr. Brandassurance for Hovedb. 4,000 Kr., for Avlsb. 14,308 Kr. Gaardens samlede Areal 201 Tdr. Ld., deraf Ager 119, Eng 40, ved-



N. C. Sørensen Roesdahls Gaard.

værende Græsningsareal 40, Have og Gaardsplads 2. Agermarken drives i en 8 Marksdrift med Rug efter dels Helbrak og dels Halvbrak, Roer, Byg, Udlægshavre og 3aars Græs. Jordens Bonitet er Sandmuld paa Kvægunderlag. Besætningen bestaar af 20 Malkekøer foruden 40 Stkr. Ungkvæg og Kalve, 2 Tyre. 7 Heste, 7 Plage og Føl samt 14 Faar. Sidste Aar solgtes c. 70 Fedesvin. Kvægbesætningen, der er af sortbroget Race, vedligeholdes hovedsagelig ved eget Tillæg.

Den nuværende Ejer overtog Gaarden efter sin Hustrus Plejefader, Christen Pedersen (Glad), som 1. April 1871 havde faaet den tilskødet af Faderen, Peder Christensen (Glad), der havde overtaget Gaarden 16. Aug. 1833.

Gaarden ligger inde i Gandrup By, umiddelbart ved Hals Landevej, og omgives mod S. af Have og Læplantning. Den tilhørende Jord ligger dels c. 1 Km. Ø. for Gandrup By og dels N. for Byen i Forbindelse med de til »Baallen« hørende Jorder, som ogsaa ejes af N. C. Sørensen Roesdahl. Hovedb. er c. 150 Aar gammel og er bygget af Grundmur med Straatag. Af Avlsb. er Laden opført i Bindingsværk og begge Sidelængerne i Grundmur, alle med Straatage. Bygningerne har elektrisk Lys og Kraft fra et Andelsværk i Byen.

Engen ligger ved det s. Markskel. — Af Hestebesætningen er en 13aars Hoppe i adskillige Aar bleven præmieret, og af hendes Afkom er en Del solgt til store Priser.

Hedegaard, Øster Hassing Sogn. Postforb. og St.: Gandrup, hvortil c. 1½ Km. Gaarden ligger c. 22 Km. fra nærmeste Købstad, Nørre Sundby. Nuværende Ejer: *Jens Jensen Elsnab*, som overtog Gaarden 15. April 1887, er født paa Krogen i Dronninglund 20. April 1836 og gift med *Margrethe Jensen*, født i Vester Nejsig i Øster Hassing 7. Maj 1845.

Matr.-Nr. 26a m. fl. af Øster Hassing. Hartkorn 6 Tdr. 5 Skpr. 3 Fdkr. 2¼ Alb. Ejendomsskyld 48,000 Kr. Brandassurance for Hovedb. 13,895 Kr., for Avlsb. 18,450 Kr. Gaardens samlede Areal 163 Tdr. Ld., deraf Ager 110, Eng 30, Græsningsjord 20, Have og Gaardsplads 3. Agermarken drives i en 7 Marksdrift med Rug efter Halvbrak, Roer, Udlægshavre og 3aars Græs. Jordens Bonitet er dels Lermuld og dels Sandmuld paa Ler- og Sandunderlag. Besætningen bestaar af 30 Malkekøer foruden 30 Stkr. Ungkvæg og Kalve, 2 Tyre, 8 Heste, 6 Plage og Føl samt 9 Faar. Sidste Aar solgtes c. 60 Fedesvin. Kvægbesætningen, der er af blandet Race, vedligeholdes hovedsagelig ved eget Tillæg.

Hedegaard's nuværende Ejer har tidligere ejet Elsnab i Ulsted Sogn og fik Gaarden her ved Giftermaal med Enken efter Jens Peter Christensen, der 1868 havde faaet Gaarden efter Christen Jensen, som havde erhvervet den ved Giftermaal med Enken efter Hans Hedegaard.

Gaarden ligger tæt Ø. for Øster Hassing By, umiddelbart ved Banelinien; Beliggenheden er meget smuk, og den omgives mod N. og V. af Have og Plantning. Hovedb. er opført 1883 i Grundmur med Paptag. Af Avlsb. er Laden i S. bygget 1874, v. Længe 1871 og ø. Længe 1875, alle i Grundmur; i Kostalden er der Jernbjælker og Murhvelvinger.

Engen er Natureng; den ligger dels sammen med Agerjorden, dels lidt S. for denne.

Holtegaard, Øster Hassing Sogn. Postforb.: Hals, og St.: Gandrup, hvortil c. 4 Km. Gaarden ligger c. 21 Km. fra nærmeste Købstad, Nørre Sundby. Nu-



Holtegaard.

værende Ejer: *Mads Peter Larsen*, som overtog Gaarden 1. Novbr. 1888 er født i Øster Nejsig 11. April 1866 og gift med *Nielsine Eriksen*, født i Øster Brønderslev 1. April 1868.

Matr.-Nr. 4 m. fl. af Holtet. Hartkorn 8 Tdr. 2 Skpr. 2 Fdkr. ¼ Alb. Ejendomsskyld 48,000 Kr. Brandassurance for Hovedb. 14,000 Kr., for Avlsb. 19,000 Kr. Gaardens samlede Areal 340 Tdr. Ld., deraf Ager 199, Eng 40, Mose 8, Skov 40, Hede 50, Have og Gaardsplads 3. Agermarken drives i en 8 Marksdrift med Rug efter benyttet Brak, Roer, Udlægshavre og 4aars Græs. Jordens Bonitet er Sandmuld paa Kvægunderlag. Besætningen bestaar af 30 Malkekøer foruden 40 Stkr. Ungkvæg og Kalve, 2 Tyre, 8 Heste, 6 Plage og Føl samt 5 Faar. Sidste Aar solgtes c. 50 Fedesvin. Kvægbesætningen, der er af sortbroget Race, vedligeholdes hovedsagelig ved eget Tillæg.

Holtegaard har oprindeligt udgjort to selvstændige Gaarde, og den nuværende Ejer købte den af sin Hustrus Plejefader, Esben Larsen, der c. 22 Aar tidligere havde købt den af Niels Torpegaard; han købte Ejendommen af Jens Christian Jensen, som formentlig er den, der har samlet Ejendommen.

Gaarden ligger særdeles smukt umiddelbart ved Hals Landevej og omgives af Haven mod S. og Plantagen mod N. og V. Den tilhørende Jord ligger samlet rundt om Gaarden. Hovedb. er opført i Grundmur med Skifertag, medens Avlsb. dels er grundmurede og dels byggede i Bindingsværk og har Straatage.

Engen ligger dels N. og dels S. for Gaarden. Skoven ligger ved Hals Nørskov og har Bestand af Birk, El, Bøg og Gran. — Af Hestebesætningen er en 3aars Hoppe kaaret i 1. Klasse og optaget i Stambog.

Andreas Klem's Gaard i Gaaser, Øster Hassing Sogn. Postforb. og St.: Gandrup, hvortil c. 5 Km. Gaarden ligger c. 21. Km. fra nærmeste Købstad, Nørre Sundby. Nuværende Ejer: *Andreas Klem*, som overtog Gaarden i 1881, er født paa Ejendommen 20. Febr. 1853 og gift med *Maren Larsen*, født i Øster Nejsig 13. April 1859.

Matr.-Nr. 19a m. fl. af Gaaser. Hartkorn 5 Tdr. 6 Skpr. 3 Fdkr. 1½ Alb. Ejendomsskyld 36,000 Kr. Brandassurance for Hovedb. 8,977 Kr., for Avlsb. 14,883 Kr. Gaardens samlede Areal 140 Tdr. Ld., deraf Ager 82, Eng 40, Overdrev 16, Have og Gaardsplads 2. Agermarken drives i en 7 Marksdrift med Rug efter Halvbrak, Roer, Byg, Blandsæd, Udlægshavre og 1½aars Græs. Jordens Bonitet er god Muld paa Ler- og Sandunderlag. Besætningen bestaar af 20 Malkekøer foruden 30 Stkr. Ungkvæg og Kalve, 2 Tyre, 6 Heste, 6 Plage og Føl samt 20 Faar og Lam. Sidste Aar solgtes c. 40 Fedesvin. Kvægbesætningen, der er af sortbroget Race, vedligeholdes hovedsagelig ved eget Tillæg.

Den nuværende Ejer overtog Gaarden efter sin Fader, Thomas Klem, som formentlig ogsaa havde overtaget den efter sin Fader.

Gaarden ligger tæt V. for Gaaser By, omgiven mod N. af Haven og mod V. af Plantagen. Den tilhørende Jord ligger væsentlig NV. for Gaarden. Bygningerne er opførte dels i Grundmur, dels i Bindingsværk og har Straatage. Hovedb. er bygget omkring 1850, Laden og den ø. Længe 1879 og v. Længe 1888.

Fleskum Herred.

Damgaard, Klarup Sogn. Postforb. og St.: Klarup, hvortil c. ½ Km. Tlf. 2 over Klarup Central. Gaarden ligger c. 10 Km. fra nærmeste Købstad, Aalborg. Nuværende Ejer: *Carl Christian Vognsen*, som overtog Gaarden 15. Oktbr. 1884, er født paa Ejendommen 19. Juli 1859 og gift med *Ane Kirstine Winther*, født i Klarup 21. Novbr. 1859.

Matr.-Nr. 9 m. fl. af Klarup. Hartkorn 10 Tdr. 4 Skpr. 2 Fdkr. 2¼ Alb. Ejendomsskyld 50,000 Kr. Brandassurance for Hovedb. 7,000 Kr., for Avlsb. 16,900 Kr. Gaardens samlede Areal 105 Tdr. Ld., deraf Ager 103½, Have og Gaardsplads 1½. Af Agermarken drives 76 Tdr. Ld. i en 8 Marksdrift med Helbrak, 1 Roefgrøde (1/3 Kartofler) og 2 Græsmarker; 17½ Td. Ld. drives i en 7 Marksdrift med benyttet Brak, 1 Roefgrøde (1/3 Kartofler) og 3 Græsmarker; Resten ligger i Toft ved Gaarden i Veksling med Staldfoder, Roer og Græs. Jordens Bonitet er paa de 76 Tdr. Ld. god, dyb Muld paa blandet Underlag af Ler og Kvæg, paa de 17½ Td. Ld. lav Jord god Sandmuld paa Lerunderlag, paa Resten stærk Lerjord paa Lerunderlag. Besætningen bestaar af 20 Malkekøer foruden 22 Stkr. Ungkvæg og Kalve, 2 Tyre, 6 Heste, 6 Plage og Føl samt 8 Faar. Sidste Aar solgtes c. 60 Fedesvin. Kvægbesætningen, der er af sortbroget Race, vedligeholdes hovedsagelig ved eget Tillæg. Af Ungkvæget fedes aarlig c. 12 Stkr. unge Kvier og Tyre paa Stald.

Damgaard har tidligere været Fæste under Klarupgaard. Den sidste Fæster var Niels Nielsen, efter hvis Død Broderen, Christen Nielsen, købte Gaarden til fri Ejendom for 6,400 Rdl. c. 1850. Efter Christen Nielsens Død overtog hans Enke, Else, f. Krogh, Ejendommen, og hun giftede sig 1854 med Mads Vognsen fra Hasseris; han døde 1884, og Enken overdrog Gaarden til Sønnen, den nuværende Ejer, som i 1907 tilkøbte 17 $\frac{1}{2}$ Td. Ld.

Damgaard ligger paa sin gamle Plads i den nv. Side af Klarup By. Hovedb. er opført 1901 i Grundmur med Tegtag. Avlsb. bestaar af tre sammenbyggede, grundmurede Længer med Straatage; ved den v. Længe er der udbygget en Vinkelbygning i Grundmur, den benyttes til Svinestald. Ø. for den egentlige Gaardplan ligger en aaben Kornhjeml med Paptag.

Klarup Nørgaard, Klarup Sogn. Postforb. og St.: Klarup, hvortil c. $\frac{1}{4}$ Km. Tlf. 15 over Klarup Central. Gaarden ligger c. 10 Km. fra nærmeste Købstad, Aalborg. Nuværende Ejer: *Iver Laursen*, som købte Gaarden 1. Oktbr. 1912, er født i Gunderup Sogn 12. April 1858 og gift med *Ane Dorthea Mortensen*, født paa Bakkelygaard i Romdrup 12. April 1862.

Matr.-Nr. 12a m. fl. af Klarup. Hartkorn 6 Tdr. 3 Skpr. 2 Fdkr. 2 $\frac{3}{4}$ Alb. Ejendomsskyld 38,000 Kr. Brandassurance for Hovedb. 7,000 Kr., for Avlsb. 19,000 Kr. Gaardens samlede Areal 67 Tdr. Ld., deraf Ager 66, Have og Gaardsplads 1. Gaarden drives af Ejeren med hans yngste Søn, *Peder Nielsen Laursen*, som Bestyrer. P. Nielsen Laursen er født paa Bakkegaard i Romdrup 30 Jan. 1896. Af Agermarken drives 28 Tdr. Ld. i en 8 Marksdrift uden Brak, med 1 Roeafgrøde, 1 Kartoffelafgrøde og 2 Græsmarker; 20 Tdr. Ld. drives i en 7 Marksdrift uden Brak, med 1 Roeafgrøde og 2 Græsmarker; 18 Tdr. Ld. drives i samme 7 Marksdrift. Jordens Bonitet er Lermuld paa Lerunderlag. Besætningen bestaar af 24 Malkekøer foruden 24 Stkr. Ungkvæg og Kalve, 2 Tyre, 6 Heste samt 4 Plage og Føl. Sidste Aar solgtes c. 65 Fedesvin. Kvægbesætningen, der er af rød dansk Race, vedligeholdes ved eget Tillæg. Af Ungkvæget fedes aarlig c. 8 Stkr. unge Tyre og Kvier samt 8 Kalve.

Klarup Nørgaard har tidligere været Fæste under Klarupgaard Gods. Den ældst kendte Fæster er Jens Nørgaard, som 1835 fulgtes af Sønnen, Niels Jensen Nørgaard, hvis Søn, Jens Nielsen Nørgaard, købte Gaarden til fri Ejendom i 1883. Efter ham overtog i 1899 Svigersønnen, Søren Christensen Winther, Ejendommen, som han 1912 solgte til den nuværende Ejer.

Gaarden ligger paa sin gamle Plads som den nordligste i Klarup By. Markerne ligger i tre Dele V., N. og Ø. om den over meget jævnt Terræn. Hovedb. er opført i Grundmur med Straatag; Avlsb. bestaar af tre sammenbyggede Længer med Jernbjælker og Hvælvinger i Ko- og Svinestald.

Vældegaard, Romdrup Sogn. Postforb. og St.: Klarup, hvortil c. 1 Km. Tlf. 20 over Klarup Central. Gaarden ligger c. 10 Km. fra nærmeste Købstad, Aalborg. Nuværende Ejer: *Jens Jensen Bech*, som overtog Gaarden 20. Oktbr. 1896, er født paa Christianshøj 18. Jan. 1871 og gift med *Mette Søndergaard*, født i Lillevorde i Christenstrup 20. Maj 1873.

Matr.-Nr. 5 m. fl. af Romdrup. Hartkorn 6 Tdr. 4 Skpr. 3 Fdkr. $\frac{3}{4}$ Alb. Ejendomsskyld 41,000 Kr. Brandassurance for Hovedb. 7,000 Kr., for Avlsb. 17,000 Kr. Gaardens samlede Areal 94 Tdr. Ld., deraf Ager 85, Eng 7, Have og Gaardsplads 2. Af Agermarken drives 31 Tdr. Ld. i en 7 Marksdrift med Halvbrak efter Græs, 1 Roeafgrøde og 2 Græsmarker; 28 Tdr. Ld. drives med 3 Kornafgrøder, uden Roer og med 4 Græsmarker; 24 Tdr. Ld. drives uden Brak, med 2 Roeafgrøder og 3 Græsmarker; 9 Tdr. Ld. drives med 3 Kornafgrøder og Resten i 4aarigt Græs. Jordens Bonitet er paa de 31 Tdr. Ld. god, dyb Muld paa Kridtunderlag, paa 28 Tdr. Ld. god Muld paa Lerunderlag og paa Resten tørveagtig Muld paa Ler- og Kvægunderlag. Besætningen bestaar af 28 Malkekøer foruden 30 Stkr. Ungkvæg og Kalve, 2 Tyre, 8 Heste, 6 Plage og Føl samt 10 Faar. Sidste Aar solgtes c. 75 Fedesvin. Kvægbesætningen, der er af sortbroget Race, vedligeholdes dels ved Indkøb, dels ved eget Tillæg. Af Ungkvæget sælges aarlig c. 10 Stkr. unge Kvier og Tyre som Fedekvæg.

Vældegaard har tidligere hørt under Grevskabet Lindenberg. Den ældst kendte Fæster er Søren Jensen Kjeldsen, efter hvis Død Enken, Christiane, f. Christensen, overtog Fæstet, som hun 20. Novbr. 1874 købte til fri Ejendom. Hun giftede sig senere med Johan Frederik Hoff fra Utterup, som solgte til den nuværende Ejer.



Vældegaard.

Gaarden ligger paa sin oprindelige Plads som den næstsydligste i Romdrup By. Avlsb. nedbrændte 8. Marts 1913 ved Kortslutning af de elektriske Ledninger. Den anselige Hovedb. er opført c. 1856 i Grundmur med frembygget, dyb Karnap og høj Frontspice og med Tegltag.

Engen ligger samlet ved det n. Markskel og er kultiveret Eng af jævn god Beskaffenhed; den er indgrøftet og benyttes til Afgræsning. — Af Hestebesætningen er 3 Følhopper præmierede, 2 kaarede i 1. Klasse og 1 optagen i Stambog.

Kjærhavegaard, Romdrup Sogn. Postforb. og St.: Klarup, hvortil c. $\frac{3}{4}$ Km. Gaarden ligger c. 10 Km. fra nærmeste Købstad, Aalborg. Nuværende Ejer: *Niels*



Kjærhavegaard.

Peter Sørensen Flou, som overtog Gaarden 27. Aug. 1886, er født i Egense i Mou Sogn, Hellum Herred, 27. Aug. 1857 og gift med *Ane Christensen*, født paa Ejendommen 9. Juni 1859.

Matr.-Nr. 8a m. fl. af Romdrup. Hartkorn 5 Tdr. 3 Skpr. 1 Fdkr. 1½ Alb. Ejendomsskyld 37,000 Kr. Brandassurance for Hovedb. 9,400 Kr., for Avlsb. 21,200 Kr. Gaardens samlede Areal 89½ Td. Ld., deraf Ager 85½, Have og Gaardsplads 4. Af Agermarken drives 40 Tdr. Ld. i en 7 Marksdrift uden Brak, med 1 Roeafgrøde og 2 Græsmarker; 8½ Td. Ld. drives i en 8 Marksdrift med 3 Gange Korn, 3 Gange Roer og 2 Græsmarker; 30 Tdr. Ld. drives i en 7 Marksdrift uden Brak og uden Roer, med 3 Gange Korn og 4 Græsmarker; Resten henligger i vedvarende Græs i Indhegning. Jordens Bonitet er paa de 40 Tdr. Ld. god, mild Muld paa blandet Underlag af Ler og Grus, paa de 8½ Td. Ld. stærk Lerjord paa Lerunderlag og paa de 30 Tdr. Ld. tørveagtig Muld paa Blaalersunderlag. Besætningen bestaar af 22 Malkekøer foruden 30 Stkr. Ungkvæg og Kalve, 2 Tyre, 6 Heste, 8 Plage og Føl samt 12 Faar. Sidste Aar solgtes c. 70 Fedesvin. Kvægbesætningen, der er af sortbroget Race, vedligeholdes ved eget Tillæg. Af Ungkvæget sælges aarlig c. 10 Stkr. dels som Kælvkvier, dels som Fedekvæg.

Kjærhavegaard har tidligere været Fæste under Grevskabet Lindenborg. Den ældst kendte Fæster er Peder Herred, som havde Fæstet fra Slutningen af det 18. Aarhundrede. 2. Juni 1849 overdroges Fæstet til Christen Adamsen fra Vaarst, som døde 1896, hvorefter Enken, Ane Christensdatter fra Storvorde, overtog Fæstet, som hun overdrog til sin Svigersøn, den nuværende Ejer, som i flere Aar havde bestyret Fæstet, og som 16. Jan. 1897 købte Gaarden til fri Ejendom.

Kjærhavegaard laa tidligere inde i Romdrup By, men udflyttedes 1857 til sin nuværende Plads ½ Km. NV. for Byen. Den er ombygget af den nuværende Ejer i 1898. De tilhørende Jorder ligger samlede om Gaarden over jævnt Terræn.

Den stilfulde Hovedb. er opført 1910 i Grundmur med en høj Frontespice med 3 Fags Kvist til den s. Facade og med Tegltag. Avlsb. bestaar af tre sammenbyggede Længer i støbt Beton med Jernbjælker og Hvælvinger i Ko- og Svinestald og med Straatage. Ø. for Hovedb. ligger et Lejehus, der tidligere benyttedes til Aftægtshus.

Nørkjær, Romdrup Sogn. Postforb. og St.: Klarup, hvortil c. 1 Km. Tlf. 10 over Klarup Central. Gaarden ligger c. 9 Km. fra nærmeste Købstad, Aalborg.



Nørkjær.

Nuværende Ejer: *Niels Christian Pedersen*, som købte Gaarden 10. Juni 1900, er født paa Bouet i Hvorup Sogn, Vendsyssel, 15. Febr. 1870 og gift med *Gunvor Pedersen*, født paa Hvorup Mosegaard i Hvorup Sogn 5. Septbr. 1881.

Matr.-Nr. 16f m. fl. af Romdrup. Hartkorn 8 Tdr. 3 Skpr. Ejendomsskyld 87,000 Kr. Brandassurance for Hovedb. 14,000 Kr., for Avlsb. 26,000 Kr., for Bygningerne fra en underlagt Gaard c. 14,000 Kr., for et Boelsted 7,000 Kr. Gaardens samlede Areal 176 Tdr. Ld., deraf Ager 163, Eng 10, Have og Gaardsplads 3. Af Agermarken drives 60 Tdr. Ld. i en 10 Marksdrift uden Brak, med 2 Roeafgrøder og 3 Græsmarker; 36 Tdr. Ld. drives i en 6 Marksdrift uden Brak og

uden Roer, med 3 Kornafgrøder og 3 Græsmarker; 60 Tdr. Ld. drives i en 8 Marksdrift uden Brak, med 1 Roeafgrøde og 4 Græsmarker; Resten er Byggegrunde ved Klarup Station. Jordens Bonitet er paa de 60 Tdr. Ld. Lermuld paa Lerunderlag, paa de 36 Tdr. Ld. tørveagtig Muld paa Blaalersunderlag og paa Resten dels stærk Lerjord paa Lerunderlag, dels tørveagtig Muld. Besætningen bestaar af 60 Malkekøer, 4 Tyre, 12 Heste, 14 Plage og Føl samt 12 Faar. Sidste Aar solgtes c. 100 Fedesvin. Der holdes c. 10 Grisesøer, hvis Grise væsentlig sælges. Kvægbesætningen, der er af sortbroget Race, vedligeholdes ved Indkøb. Halvdelen af Køerne malkefedes, og alle Kalvene fedes fra Fødselen og sælges i 7-Maaneders Alderen.

Nørkjær er oprindelig en udskilt Parcel fra en større Gaard i Romdrup, som ejedes af Søren Nørgaard, der 1848 skødede Parcellen, der var paa 40 Tdr. Ld., til sin Søn, Jens Peder Sørensen Nørgaard; han døde 1877, hvorefter Broderen, Niels Sørensen Nørgaard, overtog Ejendommen, som han 1900 solgte til den nuværende Ejer, som i 1902 købte Byggegrunden til den nuværende Gaard Matr.-Nr. 16f med 3 Tdr. Ld. og 1905 Strandgaarden med 37 Tdr. Ld.; 1907 købte N. C. Pedersen 34 Tdr. Ld. fra Romdrupholm og samme Aar en lille Gaard paa 18 Tdr. Ld. ved Klarup St., hvorpaa der blev bygget og solgt 6 Huse og et Bageri; endelig købte han i 1911 50 Tdr. Ld. fra Christianshøj.

Gaarden laa tidligere umiddelbart Ø. for sin nuværende Plads, paa hvilken den opbyggedes i 1911. Markerne ligger i to Dele over meget jævnt Terræn. Hovedb. er opført i Grundmur og har en høj Frontespice med 2 Fags Kvist til den s. Facade samt Eternittag. Avlsb. er opførte dels i støbt Beton og dels i Grundmur og med Paptage. I Staldene er der Jernbjælker og Hvælvinger. De faste Maskiner drives ved Vindmotor. Engen ligger i den n. Mark og er Natureng af fortrinlig Beskaffenhed; den er indhegnet og benyttes til Afræsning.

Halvkjærgaard, Romdrup Sogn. Postforb. og St.: Klarup, hvortil c. 1 Km. Gaarden ligger c. 10 Km. fra nærmeste Købstad. Aalborg. Nuværende Ejer:



Halvkjærgaard.

Gregers Peter Thomsen, som købte Gaarden 28. Marts 1907, er født paa Gregersminde i Hou, Hals Sogn, 12. Oktbr. 1868 og gift med *Mariane Nielsen*, født i Gaaser i Vester Hassing 18. Septbr. 1868.

Matr.-Nr. 21a m. fl. af Romdrup. Hartkorn 6 Tdr. 7 Skpr. 1½ Alb. Ejendomsskyld 41,000 Kr. Brandassurance for Hovedb. 9,800 Kr., for Avlsb. 21,000 Kr., for et Fodermesterhus 1,200 Kr. og for et Opsynshus i Kæret 1,200 Kr. Gaardens samlede Areal 92 Tdr. Ld., deraf Ager 84, Eng 6, Have og Gaardsplads 2. Af Agermarken drives 30 Tdr. Ld. i en 6 Marksdrift uden Brak og uden Roer, med

3 Kornafgrøder og 2 Græsmarker; 18 Tdr. Ld. drives uden Brak, med 1 Roeafgrøde, 1 Kornafgrøde og 2 Græsmarker; 36 Tdr. Ld. Højmark drives uden Brak, med 2 Roeafgrøder og 2 Græsmarker; Resten henligger i vedvarende Græs i Indhegning. Jordens Bonitet er paa de 36 Tdr. Ld. Højmark god, dyb Muld paa Kridtunderlag, paa 36 Tdr. Ld. god, dyb Muld paa Lerunderlag og paa Resten brun Muld paa Lerunderlag. Besætningen bestaar af 34 Malkekøer foruden 34 Stkr. Ungkvæg og Kalve, 2 Tyre, 8 Heste, 8 Plage og Føl samt 12 Faar. Sidste Aar solgtes c. 110 Fedesvin. Kvægbesætningen, der er af rød dansk Race, vedligeholdes ved eget Tillæg.

Halvkjærgaard har formentlig tidligere hørt under Klarupgaard og er bleven solgt til fri Ejendom c. 1850. Den ældst kendte Fæster er Kjeld Sørensen, efter hvem Svigersønnen, Rudolf Kock fra Teglgården ved Gistrup, overtog Ejendommen. Han mageskiftede c. 1880 med Henius, daværende Ejer af Sohngaardsholm, mod en Gaard i Kielstrup ved Hobro, og Henius solgte 1888 til August Colding, efter hvis Død Enken overtog Ejendommen, som hun 1895 solgte til Peder Lassen fra Vadum, af hvem den købtes af den nuværende Ejer, der i 12 Aar har ejet sin Fædrenegaard »Gregersminde«.

Gaarden ligger paa sin gamle Plads inde i Romdrup By. Den lange, anselige Hovedb. er opført i Grundmur og har en høj Frontespice med 2 Fags Kvist til den s. Facade og Tegltag. Avlsb. bestaar af 3 store, sammenbyggede Længer i Grundmur med Paptage og med Jernbjælker og Monierloft i Staldene. Ø. for den egentlige Gaardplan ligger en lukket Trælade og mod V. et Hønsehus.

Af Hestebesætningen er to Følhopper præmierede, og den ene er kaaret i 1. Klasse.

Herredgaard, Romdrup Sogn. Postforb. og St.: Klarup, hvortil c. 1 Km. Gaarden ligger c. 10 Km. fra nærmeste Købstad, Aalborg. Nuværende Ejer:



Herredgaard.

Niels Christian Jensen (Herred), som overtog Gaarden 11. Juni 1910, er født paa Gudumlund Kær 15. Juli 1871 og gift med *Kirsten Andersen Herred*, født paa Ejendommen 12. Aug. 1869.

Matr.-Nr. 13a m. fl. af Romdrup. Hartkorn 6 Tdr. 7 Skpr. 2½ Alb. Ejendomsskyld 37,000 Kr. Brandassurance for Hovedb. 2,800 Kr., for Avlsb. 15,700 Kr. Gaardens samlede Areal 98 Tdr. Ld., deraf Ager 87, Eng 10, Have og Gaardsplads 1. Af Agermarken drives 50 Tdr. Ld. i en 7 Marksdrift med Halvbrak efter Græs, 1 Roeafgrøde og 3 Græsmarker; 20 Tdr. Ld. drives i en 7 Marksdrift uden Brak, med 1 Roeafgrøde og 2 Græsmarker; 17 Tdr. Ld. drives i en 8 Marksdrift uden Brak og uden Roer, med 4 Græsmarker. Jordens Bonitet er paa 30 Tdr. Ld. god, dyb Muld paa Lerunderlag, paa 20 Tdr. Ld. lettere Muld paa Sandunderlag, paa 20 Tdr. Ld. dels god Muld paa Kridtunderlag, dels sort Muld paa Kvægenderlag; paa Resten tørveagtig Muld paa Lerunderlag. Besætningen

bestaar af 18 Malkekøer foruden 30 Stkr. Ungkvæg og Kalve, 2 Tyre, 6 Heste, 6 Plage og Føl samt 8 Faar. Sidste Aar solgtes c. 80 Fedesvin. Kvægbesætningen, der er af blandet Race, vedligeholdes ved eget Tillæg. Af Ungkvæget fedes c. 15 Stkr. aarlig.

Herredgaard har tidligere været Fæste under Grevskabet Lindenborg. Den ældst kendte Fæster er Niels Herred, hvis Svigersøn, Jens Nielsen (Herred), overtog Gaarden efter ham. Jens Nielsen (Herreds) Datter blev gift med Anders Nielsen, som efter hendes Død 1865 giftede sig med Ane Jensen fra Storvorde, der fik Fæstet ved Mandens Død 1885. Ane Jensen døde 1910, og hendes Svigersøn, den nuværende Ejer, købte da Gaarden til fri Ejendom.

Gaarden ligger midt i Romdrup By. Af den tilhørende Jord ligger c. 20 Tdr. Ld. over let kuperet Terræn og Resten i en Lavning N. for Gaarden. Hovedb. er opført dels i Grundmur og dels i Bindingsværk med Straatag. Avlsb. bestaar af tre sammenbyggede Længer i Grundmur og med Jernbjælker og Hvælvinger i Ko- og Svinestald.

Engen ligger c. 4 Km. N. for Gaarden ud til Limfjorden og er kultiveret Eng af fortrinlig Beskaffenhed; den er indgrøftet og benyttes kun til Afgræsning.

Lodsholm, Romdrup Sogn. Postforb. og St.: Klarup, hvortil c. $\frac{1}{2}$ Km. Tlf. 11 over Klarup Central. Gaarden ligger c. $8\frac{1}{2}$ Km. fra nærmeste Købstad, Aalborg. Nuværende Ejer: *Peder Mortensen*, som købte Gaarden 10. April 1892,



Lodsholm.

er født i Øster Uttrup 14. Novbr. 1862 og gift med *Johanne Sofie Pedersen*, født paa Sophiesminde i Romdrup 29. April 1867.

Matr.-Nr. 1a m. fl. af Romdrup. Hartkorn 6 Tdr. 6 Skpr. 2 Fdkr. $1\frac{1}{2}$ Alb. Ejendomsskyld 37,000 Kr. Brandassurance for Hovedb. 6,000 Kr., for Avlsb. 16,000 Kr. Gaardens samlede Areal 107 Tdr. Ld., deraf Ager 103, Have og Gaardsplads 4. Af Agermarken drives 50 Tdr. Ld. i en 7 Marksdrift med Halvbrak efter Græs, 1 Roefgrøde og 3 Græsmarker; 30 Tdr. Ld. drives i en 6 Marksdrift uden Brak og uden Roer, med 3 Kornafgrøder og 3 Græsmarker; 23 Tdr. Ld. drives i samme Drift som 2. Deling. Jordens Bonitet er paa de 50 Tdr. Ld. forskelligartet, $\frac{1}{3}$ Lermuld paa Lerunderlag, $\frac{1}{3}$ god Muld paa Grusunderlag og $\frac{1}{3}$ tørveagtig Muld paa Lerunderlag; paa Resten tørveagtig Muld paa Lerunderlag. Besætningen bestaar af 20 Malkekøer foruden 24 Stkr. Ungkvæg og Kalve, 2 Tyre, 6 Heste, 7 Plage og Føl samt 6 Faar. Sidste Aar solgtes c. 80 Fedesvin. Kvægbesætningen, der er af blandet Race, vedligeholdes dels ved Indkøb, dels ved eget Tillæg. Halvdelen af Kvægbesætningen malkefedes, og Halvdelen af Kalvene fedes fra Fødslen og sælges i 6-Maaneders Alderen. Foruden den opgivne Besætning indkøbes aarlig c. 20 Stkr. Stude og Kvier til Fedning paa Stald og Græs.

Lodsholm bestod oprindeligt af Fælleslodder (Kær) fra Romdrup By, som hørte under Lindenberg og Klarupgaard Gods. Den ældst kendte Fæster er Søren Hurup, efter hvem Sønnen, Jens Sørensen Hurup, havde Fæstet indtil 1885, da Fæstetiden udløb, hvorefter Ejendommen dreves under Klarupgaard, indtil Anders Chr. Christensen fra Vendsyssel købte den til fri Ejendom af Arvingerne efter Etatsraad Brandt. A. Chr. Christensen solgte Ejendommen til den nuværende Ejer, som ved Tilkøb har forøget dens Areal betydeligt.

Lodsholm ligger paa »Lodsholmen« ved Romdrup By. Markerne er samlede om den over jævnt Terræn. Den solide Hovedb. er opført i Grundmur med Skifertag; Avlsb. er opførte dels i Kampestensmur og dels i almindelig Grundmur med Tage af Straa og Tagpap. Gaarden ligger hyggelig omgivet af Have og Læplantninger. — Af Hestebesætningen er en Følhoppe præmuleret og kaaret i 1. Klasse.

Melgaard, Storvorde Sogn. Postforb. og St.: Storvorde, hvortil c. $\frac{1}{2}$ Km. Gaarden ligger c. $1\frac{1}{2}$ Km. fra nærmeste Købstad, Aalborg. Nuværende Ejer: *Christen Nielsen Melgaard*, som overtog Gaarden 1. Aug. 1908, er født i Storvorde By 5. Jan. 1861 og gift med *Ane Justesen*, født i Storvorde By 4. Juli 1865.



Melgaard.

Matr.-Nr. 8a m. fl. af Storvorde. Hartkorn 5 Tdr. 2 Skpr. 2 Fdkr. $2\frac{1}{2}$ Alb. Ejendomsskyld 53,000 Kr. Brandassurance for Hovedb. 8,500 Kr., for Avlsb. 20,000 Kr. Gaardens samlede Areal 100 Tdr. Ld., deraf Ager $61\frac{1}{4}$, Eng 30, Mose $7\frac{1}{4}$, Have og Gaardsplads 1. Af Agermarken drives $40\frac{1}{2}$ Td. Ld. i en 7 Marksdrift med Halvbrak efter Græs, 1 Roeafgrøde og 3 Græsmarker; $21\frac{1}{4}$ Td. Ld. drives i en 6 Marksdrift med Halvbrak efter Græs, 1 Kartoffelafgrøde og 2 Græsmarker. Jordens Bonitet er paa de $40\frac{1}{2}$ Td. Ld. god, mild Muld paa Lerunderlag, paa de $21\frac{1}{4}$ Td. Ld. god, lettere Muld paa Limstens- og Kridtunderlag. Besætningen bestaar af 30 Malkekøer foruden 16 Stkr. Ungkvæg og Kalve, 1 Tyr, 6 Heste, 6 Plage og Føl samt 8 Faar. Sidste Aar solgtes c. 50 Fedesvin. Kvægbesætningen, der er af blandet Race, vedligeholdes hovedsagelig ved eget Tillæg.

Melgaard har tidligere været Fæste under Klarupgaard Gods og var gennem en lang Aarrække bortfæstet til Slægten Melgaard, af hvilken Christen Nielsen Melgaard købte den til fri Ejendom i 1820'erne. Han overdrog c. 1857 Gaarden til sin Søn, Lars Christensen (Melgaard), efter hvem Sønnen, Christen Jensen Larsen (Melgaard), overtog den i 1897; han mageskiftede 1. Aug. 1908 med sin Fætter, den nuværende Ejer, mod dennes Gaard i den s. Del af Byen. Mageskiftet omfattede dog hovedsagelig kun Bygningerne, da hver af Ejerne væsentlig beholdt sin egen Jord. Den nuværende Ejer har efterhaanden tilkøbt flere Parceller.

Gaarden ligger paa sin oprindelige Plads i den n. Side af Storvorde By. Dens Udbygninger brændte 4. Novbr. 1908, hvorefter de atter opførtes i deres nuværende Skikkelse. Den anselige Hovedb. er opført sidst i 1850'erne i Grundmur med Tegltag. Avlsb. er grundmurede med Paptage.

Engen ligger i to Dele N. for Gaarden paa begge Sider af Lindenberg Aa ud til Limfjorden; den er Natureng af jævn god Beskaffenhed og benyttes til Afgræsning.

Gregers Ole Julius Nielsens Gaard i Storvorde, Storvorde Sogn. Postforb. og St.: Storvorde, hvortil c. $\frac{1}{2}$ Km. Gaarden ligger c. $13\frac{1}{2}$ Km. fra nærmeste Købstad, Aalborg. Nuværende Ejer: *Gregers Ole Julius Nielsen*, som købte Gaarden 16. Decbr. 1908, er født i Broust Sogn i Han Herred 25. Decbr. 1874 og gift med *Kirstine Nielsen*, født i Østerhalne i Vadum Sogn, Kjær Herred, 18. Marts 1876.

Matr.-Nr. 7å m. fl. af Storvorde. Hartkorn 5 Tdr. 4 Skpr. 1 Fdkr. Ejendomsskyld 38,000 Kr. Brandassurance for Hovedb. 7,000 Kr., for Avlsb. 16,500 Kr. Gaardens samlede Areal 103 Tdr. Ld., deraf Ager 95, Eng 7, Have og Gaardsplads 1. Af Agermarken drives 30 Tdr. Ld. i en 8 Marksdrift med Halvbrak efter Græs, 1 Roe- og Kartoffelafgrøde samt 2 Græsmarker; 22 Tdr. Ld. drives i en 8 Marksdrift med Helbrak, 1 Roeafgrøde og 3 Græsmarker; Resten drives i to Delinger med samme Sædskifte som de 22 Tdr. Ld. Jordens Bonitet er paa 30 Tdr. Ld. god, lettere Muld paa Limstens- og Kridtunderlag, paa Resten god, mild Muld paa Lerunderlag. Besætningen bestaar af 22 Malkekøer foruden 24 Stkr. Ungkvæg og Kalve, 1 Tyr, 6 Heste, 4 Plage og Føl samt 6 Faar. Sidste Aar solgtes 46 Fedesvin. Kvægbesætningen, der er af sortbroget Race, vedligeholdes hovedsagelig ved eget Tillæg. Af Ungkvæget sælges aarlig c. 4 unge Stude og Kvier som Fedekvæg.

Gaarden har tidligere været Fæste under Klarupgaard Gods og solgtes til fri Ejendom i 1852 til den daværende Fæster, Niels Jørgensen, for 800 Rdl. N. Jørgensen overdrog i 1900 Ejendommen til sin Plejesøn, Niels Peder Nielsen, som 1908 solgte den til den nuværende Ejer, der indtil da havde ejet en anden Gaard i Storvorde.

Gaarden ligger paa sin gamle Plads midt i Storvorde By. Hovedb. er opført i Grundmur med Straatag. Avlsb. bestaar af tre sammenbyggede, grundmurede Hovedlænger med Jernbjælker i Kostalden og med Straatage. Engen ligger c. 2 Km. NØ. for Gaarden i et stort Engdrag ud mod Limfjorden; den er Natureng af jævn, god Beskaffenhed, er indhegnet og benyttes til Afgræsning.

P. Christensens Gaard i Storvorde, Storvorde Sogn. Postforb. og St.: Storvorde, hvortil c. $\frac{1}{4}$ Km. Gaarden ligger c. $13\frac{1}{2}$ Km. fra nærmeste Købstad, Aalborg. Nuværende Ejer: forhenværende Sognefoged *Peder Christensen*, Dannebrogsmænd, som overtog Gaarden 8. Oktbr. 1869, er født i Sejflod 12. Marts 1837 og var gift med *Karen Sørensen*, født i Storvorde 19. Febr. 1827, død 17. Febr. 1900.

Matr.-Nr. 26a m. fl. af Storvorde. Hartkorn 10 Tdr. 5 Skpr. 3 Fdkr. $2\frac{1}{4}$ Alb. Ejendomsskyld 52,000 Kr. Brandassurance for Hovedb. 8,000 Kr., for Avlsb. 12,000 Kr. Gaardens samlede Areal 130 Tdr. Ld., deraf Ager $98\frac{1}{2}$, Eng 30, Have og Gaardsplads $1\frac{1}{2}$. Af Agermarken drives $63\frac{1}{2}$ Td. Ld. i en 6 Marksdrift med Helbrak, uden Roer og med 2 Græsmarker; 35 Tdr. Ld. drives i en 6 Marksdrift med Halvbrak efter Græs, uden Roer og med 2 Græsmarker. Jordens Bonitet er paa $\frac{2}{3}$ af de $63\frac{1}{2}$ Td. Ld. god, lettere Muld paa Kridt- og Blaalersunderlag samt paa $\frac{1}{3}$ Limstensunderlag; Resten er dels god, mild Muld paa Lerunderlag, dels tørveagtig Muld paa Sandunderlag. Besætningen bestaar af 20 Malkekøer foruden 32 Stkr. Ungkvæg og Kalve, 2 Tyre, 6 Heste, 6 Plage og Føl samt 16 Faar. Sidste Aar solgtes c. 40 Fedesvin. Kvægbesætningen, der er af blandet Race, vedligeholdes hovedsagelig ved eget Tillæg.

Gaarden har tidligere været Fæste under Klarupgaard. Den ældst kendte Fæster er Peder Christensen Smed, som havde Fæstet fra Slutningen af det 18. Aarhundrede. Efter hans Død overtog Enken, som 1852 overdrog den til Sønnen, Lars Pedersen, som 4. Marts s. A. købte den til fri Ejendom. L. Pedersen døde 1857, og hans Enke, Karen, f. Sørensen, overtog Gaarden; hun giftede sig anden Gang i 1858 med Niels Christensen Melgaard, som lagde $6\frac{1}{2}$ Td. Hartkorn til Gaarden fra en anden Gaard, som han ejede i Byen. Efter hans Død overtog Enken atter Gaarden, som ved hendes tredie Giftermaal overgik til hendes Mand, den nuværende Ejer.

Gaarden ligger paa sin gamle Plads umiddelbart N. for Sognekirken. Hovedb. er opført 1856 i Grundmur med Straatag. Avlsb. er ligeledes grundmurede med Straatage. S. for Hovedb. ligger en Vognport i Grundmur med Spaantag.

Engen ligger c. 3 Km. NØ. for Gaarden ud til Limfjorden og er Natureng af jævn, god Beskaffenhed; den benyttes til Afgræsning.

Møllegaarden, Storvorde Sogn. Postforb. og St.: Storvorde, hvortil c. 1 Km. Gaarden ligger c. 13½ Km. fra nærmeste Købstad, Aalborg. Nuværende Ejer: *Niels Peter Larsen Lundsteen*, som overtog Gaarden 1. Novbr. 1900, er født i Storvorde 25. Maj 1855 og gift med *Marie Larsen*, født paa Melgaard 17. Juni 1858.

Matr.-Nr. 13a m. fl. af Storvorde. Hartkorn 6 Tdr. 6 Skpr. 2 Alb. Ejendoms-skyld 52,000 Kr. Brandassurance for Hovedb. 9,765 Kr., for Avlsb. 19,735 Kr. Gaardens samlede Areal 110 Tdr. Ld., deraf Ager 98½, Eng 10, Have og Gaards-plads 1½. Af Agermarken drives 43½ Td. Ld. i en 7 Marksdrift med Helbrak, 1 Roeafgrøde og 2 Græsmarker; 30 Tdr. Ld. drives med 3 Kornafgrøder og 4aars Græs; 25 Tdr. Ld. drives i en 5 Marksdrift med Halvbrak efter Græs, 1 Kar-toffelafgrøde og 2 Græsmarker. Jordens Bonitet er paa de 43½ Td. Ld. god, mild Muld paa Lerunderlag, paa 30 Tdr. Ld. god Sandmuld paa Kvægenderlag og paa Resten god, lettere Muld paa Limstens- og Kridtunderlag. Besætningen be-
staar af 20 Malkekøer foruden 24 Stkr. Ungkvæg og Kalve, 1 Tyr. 6 Heste, 6 Plage og Føl samt 6 Faar. Sidste Aar solgtes c. 40 Fedesvin. Kvægbesætningen, der er af blandet Race, vedligeholdes dels ved Indkøb, dels ved eget Tillæg. Af Ungkvæget fedes c. 12 Stkr. aarlig. Foruden den opgivne Kvægbesætning indkøbes aarlig c. 12 unge Tyre og Kvier til Fedning paa Stald.

Møllegaarden har tidligere været Fæste under Klarupgaard og købtes til fri Ejendom c. 1820 af den daværende Fæster, Søren Thomsen, der døde 1852, hvorefter Enken, Ane, f. Jensen Kragh, overtog Ejendommen, som hun 1860 overdrog til sin Søn, Jens Christian Sørensen, der 1866 byggede en Vindmølle, og som i Aarenes Løb købte flere Parceller til Gaarden. I 1907 anlagde han desuden et Elektricitetsværk S. for Gaarden; det drevs først ved Vindmotor, men nu ved Petroleumsmotor og leverer foruden Drivkraft til de faste Maskiner Lys til alle Bygningerne og skænker Gadebelysning til hele Byen. 1. Novbr. 1900 overdrog J. Chr. Sørensen Ejendommen til sin Søstersøn, den nuværende Ejer. Møllen frasolgtes i 1912.

Møllegaarden ligger paa sin oprindelige Plads nordligst i Storvorde By. Hovedb. og Avlsb. er grundmurede med Tage henholdsvis af Tegl og Spaan. Engen ligger c. 6 Km. SØ. for Gaarden og er Natureng; den er indhegnet og benyttes til Slet og Afgræsning.

Af Hestebesætningen er en Følhoppe præmieret, kaaret i 1. Klasse og optaget i Stambog, og en anden Følhoppe er ligeledes præmieret.

Kragelund, Sejlflod Sogn. Postforb. og St.: Sejlflod, hvortil c. 1½ Km. Gaarden ligger c. 15 Km. fra nærmeste Købstad, Aalborg. Nuværende Ejer: *Christen Jensen Kragelund*, som overtog Gaarden 1. April 1899, er født i Als Sogn 18. Aug. 1866 og gift med *Marie Andersen*, født i Romdrup 27. Maj 1863.

Matr.-Nr. 2a, 40c m. fl. af Sejlflod. Hartkorn 9 Tdr. 3 Fdkr. 1¼ Alb. Ejendoms-skyld 50,000 Kr. Brandassurance for Hovedb. 7,700 Kr., for Avlsb. 27,300 Kr. Gaardens samlede Areal 180 Tdr. Ld., deraf Ager 133, Eng 45, Have og Gaards-plads 2. Af Agermarken drives 21 Tdr. Ld. i en 7 Marksdrift med Helbrak, 1 Kartoffelafgrøde og 3 Græsmarker; 21 Tdr. Ld. drives i en 6 Marksdrift med Halvbrak efter Græs, uden Roer og med 3 Græsmarker; 37 Tdr. Ld. drives i en 7 Marksdrift med Helbrak efter Græs, 1 Roeafgrøde og 3 Græsmarker; 36 Tdr. Ld. drives i samme Drift med Kartoffler i Stedet for Roer, og 18 Tdr. Ld. drives i en 6 Marksdrift med Halvbrak efter Græs, uden Roer og med 3 Græsmarker. Jordens Bonitet er paa 21 Tdr. Ld. Sandmuld paa Sandunderlag, paa 21 Tdr. Ld. god Muld paa Limstensunderlag og paa Resten hovedsagelig sort Muld paa Kvægenderlag og lettere Muld paa Sandunderlag. Besætningen bestaar af 30 Malkekøer foruden 38 Stkr. Ungkvæg og Kalve, 2 Tyre, 10 Heste samt 8 Plage og Føl. Sidste Aar solgtes c. 100 Fedesvin. Kvægbesætningen, der er af sortbroget Race, vedligeholdes hovedsagelig ved eget Tillæg. Af Ungkvæget sælges aarlig c. 15 Stkr. dels som Tillægsdyr og dels som Fedekvæg.

Kragelund har tidligere været Fæste under Grevskaftet Lindenberg. Den ældst kendte Fæster er Niels Krogh fra Lillevorde, som 1891 overdrog Fæstet til Jens Peter Jensen Kragelund, som indtil da havde været Fæster af Gaarden Kragelund i Als Sogn, Hindsted Herred. Ved Fæstets Udløb 1899 overdroges Gaarden til J. P. Jensen Kragelunds Søn, den nuværende Ejer, der samme Aar købte den til fri Ejendom for 51,000 Kr. af Lehns greve Carl Gustav Ernst Schimmelmann.

Gaarden laa oprindelig inde i Sejlflod By, men udflyttedes efter Brand 1890 til sin nuværende Plads c. 500 M. Ø. for Byen. Hovedb. er opført i Grundmur med Paptag. Avlsb. er ligeledes grundmurede. — Engen ligger samlet c. 2 Km. Ø. for Gaarden ved Limfjorden; den er Natureng af jævn Beskaffenhed, er indhegnet og benyttes til Afgræsning.

Nøtten Overgaard, Ferslev Sogn. Postforb. og St.: Ellitshøj, hvortil c. 2 Km. Gaarden ligger c. 15 Km. fra nærmeste Købstad, Aalborg. Nuværende Ejer: *Jens Pedersen Kjær*, som overtog Gaarden 11. Juni 1911, er født paa Ejendommen 7. Juni 1888.

Matr.-Nr. 2a m. fl. af Nøtten. Hartkorn 7 Tdr. 4 Skpr. 1 Fdkr. $\frac{1}{4}$ Alb. Ejendomsskyld 35,000 Kr. Brandassurance for Hovedb. 7,000 Kr., for Avlsb. 17,000 Kr. Gaardens samlede Areal 150 Tdr. Ld., deraf Ager 97, Eng 30, Lynghede 20, Have og Gaardsplads 3. Af Agermarken drives 40 Tdr. Ld. i en 8 Marksdrift uden Brak, med 1 Roefafgrøde og 3 Græsmarker; 37 Tdr. Ld. drives i en 7 Marksdrift med Helbrak, 1 Kartoffelafgrøde og 3 Græsmarker; 20 Tdr. Ld. drives i



Nøtten Overgaard.

samme Drift som 2. Deling. Jordens Bonitet er paa de 40 Tdr. Ld. god, mild Muld paa Kridtunderlag, paa de 37 Tdr. Ld. god Sandmuld paa Grus-, Sand- og Kvægunderlag, og de 20 Tdr. Ld. er opdyrket Hede. Besætningen bestaar af 20 Malkekøer foruden 40 Stkr. Ungkvæg og Kalve, 1 Tyr, 7 Heste, 4 Plage og Føl samt 16 Faar. Sidste Aar solgtes c. 60 Fedesvin. Kvægbesætningen, der er af sortbroget Race, vedligeholdes hovedsagelig ved eget Tillæg. Af Ungkvæget fedes aarlig c. 6 Stude i 3aars Alderen. Foruden den opgivne Besætning indkøbes aarlig c. 4 Stkr. Stude til Fedning.

Nøtten Overgaard's ældst kendte Ejere er en Slægt, der skifter med Navnene Peder Jensen og Jens Pedersen, og som havde Gaarden indtil 1860, da Jens Pedersens Datter, Else Marie Pedersen, blev gift med Peder Pedersen Kjær fra Holmgaard i Gjerding. 1893 skødede P. P. Kjær Ejendommen til sin Søn, Niels Peter Pedersen Kjær, der havde haft den i Forpagtning i 7 Aar. Efter ham overtoges den af Sønnen, den nuværende Ejer.

Gaarden ligger højest af de fire Gaarde, der udgør Nøtten By; den ligger meget smukt omgivet af et sjældent, smukt Haveanlæg og Læbælder. Markerne er samlede mod Ø. over kuperet Terræn. Hovedb. er opført 1867 i Grundmur med Cementstenstag. Avlsb. er opførte dels i Kampestensmur, dels i almindelig Grundmur og har Tage af Straa og Tagpap.

Engen ligger c. $\frac{1}{2}$ Km. V. for Gaarden og er kultiveret Eng af fortrinlig Beskaffenhed; den er indgrøftet og benyttes til Afgræsning efter Slet.

Volstedgaard, Volsted Sogn. Postforb. og St.: Ellitshøj, hvortil c. 3 Km. Gaarden ligger c. 16 Km. fra nærmeste Købstad, Aalborg. Nuværende Ejer: *Albert Michael Juel*, som købte Gaarden 15. April 1910, er født i Volsted 25. Decbr. 1870 og gift med *Ane Petrea Larsen*, født i Volsted 16. April 1877.

Matr.-Nr. 10a m. fl. af Volsted. Hartkorn 8 Tdr. 2 Skpr. 2 Fdkr. $\frac{3}{4}$ Alb. Ejendomsskyld 50,000 Kr. Brandassurance for Hovedb. 13,358 Kr., for Avlsb. 25,142 Kr., for to Boelsteder 2,655 Kr. og for en Fodermesterbolig 1,800 Kr. Gaardens samlede Areal 160 Tdr. Ld., deraf Ager 88, Eng 40, Skov 15, Lynghede 15, Have og Gaardsplads 2. Af Agermarken drives 80 Tdr. Ld. i en 9 Marksdrift med Halvbrak efter Græs, 1 Roeafgrøde, 1 Kartoffelafgrøde og 3 Græsmarker; 8 Tdr. Ld. drives med 2 Kornafgrøder, 1 Kartoffelafgrøde og 5 Græsmarker. Jordens Bonitet er god, lettere Muld paa Kridt- og Lerunderlag, undtagen paa de 8 Tdr. Ld., der er Sandmuld paa Sandunderlag. Besætningen bestaar af 25 Malkekøer foruden 38 Stkr. Ungkvæg og Kalve, 3 Tyre, 8 Heste, 4 Plage og Føl samt 8 Faar. Sidste Aar solgtes c. 110 Fedesvin. Kvægbesætningen, der er af sortbroget Race, vedligeholdes hovedsagelig ved eget Tillæg. Af Ungkvæget fedes aarlig c. 15 Stude. Foruden den opgivne Besætning indkøbes hvert Foraar c. 15 Stude til Fedning.



Volstedgaard.

Volstedgaard har tidligere hørt under Buderupholm. Den ældst kendte Ejer er Niels Nørgaard, som havde Ejendommen i Slutningen af det 18. Aarhundrede, og som 1824 solgte den til Jens Pedersen Buus, der atter solgte til Poul Winther fra Flamsted. I 1867 købte Frederik Pedersen Gaarden, som han 1886 solgte til Rasmus Welling fra Næsborg ved Løgstør, som 1894 solgte til Niels Peder Olsen; af ham købte 1896 Johan Plesner, efter hvem et Konsortium overtog Ejendommen i 1910. Samme Aar overtog den nuværende Ejer Gaarden.

Volstedgaard ligger paa sin oprindelige Plads nordligst i Volsted By og er opført i sin nuværende Skikkelse i 1895. Markerne er samlede mod N. over bølgeformet Terræn. Hovedb. er opført i Grundmur med Skifertag. Avlsb. er opførte i Kampstensmur med Jernbjælker og Hvælvinger i Staldene. De faste Maskiner drives ved Petroleumsmotor.

Engen ligger i to Dele Ø. og V. for Byen og er kultiveret Eng af fortrinlig Beskaffenhed. — Af Hestebesætningen er 2 Følhopper præmierede og kaarede i 1. og 2. Klasse.

Skovkrænten, Nørre Tranders Sogn. Postforb. og St.: Aalborg, hvortil c. 7½ Km. Nuværende Ejer: *Christian Schou Gade*, som købte Gaarden 26. Maj 1906, er født paa Uttrupgaard 31. Marts 1866 og gift med *Maren Villadsen*, født i Øster Uttrup 8. April 1862.

Matr.-Nr. 4 m. fl. af Øster Uttrup. Hartkorn 5 Tdr. 2 Skpr. 2 Fdkr. 1½ Alb. Ejendomsskyld 40,000 Kr. Brandassurance for Hovedb. 8,606 Kr., for Avlsb. 14,875 Kr. Gaardens samlede Areal 89½ Td. Ld., deraf Ager 74, Eng 6, Skov 8, Have og Gaardsplads 1½. Af Agermarken drives 30 Tdr. Ld. i en 8 Marksdrift uden Brak, med 2 Roeafgrøder og 2 Græsmarker; 24 Tdr. Ld. drives i en 6 Marksdrift med Helbrak, uden Roer og med 2 Græsmarker; Resten henligger i vedvarende Græs i Indhegninger. Jordens Bonitet er paa de 30 Tdr. Ld. god, dyb

Muld paa Ler- og Kridtunderlag, paa de 24 Tdr. Ld. lettere Muld paa blandet Underlag af Ler og Sand og paa Resten Lermuld paa Lerunderlag. Besætningen bestaar af 30 Malkekøer foruden 22 Stkr. Ungkvæg og Kalve, 2 Tyre, 6 Heste samt 7 Plage og Føl. Sidste Aar solgtes c. 80 Fedesvin. Kvægbesætningen, der er af blandet Korhornsrace, vedligeholdes hovedsagelig ved eget Tillæg.

Skovskrænten har tidligere hørt under Vester Ladegaard Fæstegods. Vester Ladegaard er opført som Hovedgaard, men var forud Ladegaard enten under Aalborg Slot eller Hellig Aands Kloster og Hospital. Den ældst kendte Bruger er Thomas Madsen; senere fik Christen Jørgensen Gaarden, som han havde til 1841. Derefter blev den solgt ved Auktion til Rasmus Ammitzbøl fra Holbækgaard, som 1878 overdrog den til sin søn, Søren Ammitzbøl, der 1899 solgte til Amandus Haagensen, som 1901 solgte Gaarden til Christen Pedersen, af hvem Jacob Just Jakobsen Lildal købte den i 1904; af ham har den nuværende Ejer købt.



Skovskrænten.

Skovskrænten ligger paa sin oprindelige Plads i den n. Del af Øster Uttrup By. Markerne er samlede mod Ø. over jævnt Terræn med Fald mod Ø. Den solide, anselige Hovedb. er opført i Begyndelsen af det 19. Aarhundrede i Grundmur med Straatag. Avlsb. er opførte i Grundmur med Pap- og Straatage.

Engen ligger samlet ved den ø. Mark ved Romdrup Aa og er kultiveret Eng af fortrinlig Beskaffenhed; den er indhegnet og benyttes til Afgræsning. Skoven ligger umiddelbart Ø. for Gaarden og har Bestand af Eg, Bøg, Gran og El. — Af Hestebesætningen er en Følhoppe præmieret og kaaret i 1. Klasse, og flere Plage er præmierede.

Uttrupgaard, Nørre Tranders Sogn. Postforb. og St.: Aalborg, hvortil c. 7½ Km. Nuværende Ejer: *Mads Peter Madsen*, som købte Gaarden 1. Marts 1910, er født paa Frejlev Mark i Hornum Herred 24. Juni 1867 og gift med *Ane Villadsen*, født i Øster Uttrup 2. Marts 1860.

Matr.-Nr. 13a m. fl. af Øster Uttrup. Hartkorn 5 Tdr. 6 Skpr. 3 Fdkr. 2½ Alb. Ejendomsskyld 38,000 Kr. Brandassurance for Hovedb. 8,500 Kr., for Avlsb. 15,500 Kr. Gaardens samlede Areal 80 Tdr. Ld., deraf Ager 57, Eng 20, Have og Gaardsplads 3. Af Agermarken drives 45 Tdr. Ld. i en 8 Marksdrift uden Brak, med 2 Roefgrøder og 2 Græsmarker, og 12 Tdr. Ld. drives med 3 Kornafgrøder og 6aars Græs. Jordens Bonitet er paa de 45 Tdr. Ld. god, let Muld paa blandet Underlag af Kridt, Ler og Grus og paa de 12 Tdr. Ld. tørveagtig Muld paa Lerunderlag. Besætningen bestaar af 24 Malkekøer foruden 28 Stkr. Ungkvæg og Kalve, 5 Heste samt 3 Plage og Føl. Sidste Aar solgtes c. 80 Fedesvin. Kvægbesætningen, der er af blandet Race, vedligeholdes ved Indkøb, da der malkefedes. Al Ungkvæget fedes dels som 2½aars og dels som Kalve.

Uttrupgaard har tidligere hørt under Vester Ladegaards Fæstegods. Den er samlet af 3 Fæstegaarde af Auditør Schou, som byggede Hovedb. og solgte Gaarden til Høberg, som c. 1852 atter solgte til cand. phil. Christian Peter Nicolaj Gade. Af ham købte Jens Toft fra Sejlflod i 1886, og han solgte 1908 til Anders Christensen, som 1910 mageskiftede med den nuværende Eier mod dennes Hustrus Fædrenegaard her i Byen.

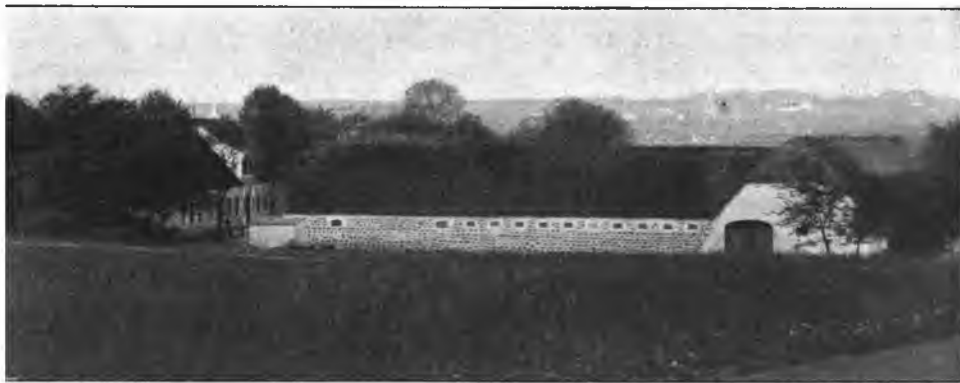

Uttrupgaard.

Gaarden ligger smukt paa sin oprindelige Plads som den sydligste i Byen. Markerne ligger samlede mod S. og Ø. Hovedb. er grundmuret og har en høj, bred Frontespice med 2 Fags Kvist til den n. Facade samt Straatag. Avlsb. er opførte dels i Kampestensmur, dels i almindelig Grundmur og har Straatage; i Kostalden er der Jernbjælker.

Engen ligger c. 2 Km. NØ. for Gaarden ud til Limfjorden og er Natureng af god Beskaffenhed, den er indhegnet og benyttes udelukkende til Afgræsning.

Faurbjerggaard, Nørre Tranders Sogn. Postforb. og St.: Aalborg, hvortil c. 7½ Km. Tlf. 404b over Aalborg Central. Nuværende Ejer: *Niels Johan Poulsen*,



Faurbjerggaard.

som overtog Gaarden 10. Jan. 1883, er født paa Ejendommen 20. Febr. 1854 og var gift med *Caroline Cecilie Markussen*, født paa Stenbækgaard i Magleby Sogn paa Langeland 8. Jan. 1857, død 23. Juni 1884.

Matr.-Nr. 16a m. fl. af Øster Uttrup. Hartkorn 5 Tdr. 5 Skpr. $1\frac{1}{4}$ Alb. Ejendomsskyld 47,000 Kr. Brandassurance for Hovedb. 9,552 Kr., for Avlsb. 18,548 Kr. Gaardens samlede Areal 107 Tdr. Ld., deraf Ager $88\frac{1}{2}$, Eng 16, Have og Gaardsplads $2\frac{1}{2}$. Gaarden drives af Ejeren med Svigersønnen, *Niels Hansen Melgaard*, som Bestyrer. N. Hansen Melgaard er født i Mou 10. Juli 1882 og gift med *Hedevig Rafn Poulsen*, født paa Ejendommen 5. Decbr. 1882. Af Agermarken drives 40 Tdr. Ld. i en 8 Marksdrift med Helbrak, 1 Roeafgrøde og 3 Græsmarker; $24\frac{1}{2}$ Td. Ld. drives i samme Drift; 24 Tdr. Ld. drives i en 7 Marksdrift uden Brak, med 2 Roeafgrøder ($\frac{1}{10}$ Kartoffler) og 2 Græsmarker. Jordens Bonitet er paa de 40 Tdr. Ld. Lermuld paa Lerunderlag, paa de $24\frac{1}{2}$ Td. Ld. god, dyb Muld paa Kridtunderlag og paa de 24 Tdr. Ld. dels Ler-, dels Sandmuld paa blandet Underlag af Ler og Sand. Besætningen bestaar af 30 Malkekøer foruden 24 Stkr. Ungkvæg og Kalve, 2 Tyre, 7 Heste, 5 Plage og Føl samt 8 Faar. Sidste Aar solgtes c. 100 Fedesvin. Kvægbesætningen, der er af blandet Race, vedligeholdes dels ved Indkøb, dels ved eget Tillæg. Kobesætningen malkefedes.

Faurbjerggaard har tidligere hørt under Aalborg Hospital. Den sidste Fæster, *Christen Thomsen*, købte c. 1790 Gaarden til fri Ejendom for 550 Rdl. Efter hans Død c. 1799 overtoges den af Enken, *Maren Sørensdatter*, som 1801 giftede sig med *Niels Poulsen* fra Nørre Tranders, der 7. Maj 1847 overdrog Ejendommen til sin Søn, *Anders Nielsen Poulsen*, efter hvem Sønnen, den nuværende Ejer, overtog den.

Gaarden laa tidligere midt i Byen, men udflyttedes 1894—95 til sin nuværende Plads i dennes n. Side. Markerne ligger i tre Dele N. og Ø. for Gaarden. Den anselige Hovedb. er opført i Grundmur med en høj Frontespice med 2 Fags Kvist til den ø. Facade og med Skifertag. Avlsb. er ligeledes grundmurede.

Engen ligger sammen med de 40 Tdr. Ld. af Agermarken ved Limfjorden og er kultiveret Eng af fortrinlig Beskaffenhed; den er indgrøftet og benyttes til Afgræsning efter Slet. — Af Hestebesætningen er en Følhoppes præmieret, køret i 1. Klasse og optaget i Stambog.

Vester Hennedal, Nørre Tranders Sogn. Postforb. og St.: Aalborg, hvortil c. $6\frac{1}{2}$ Km. Tlf. 741 over Aalborg Central. Nuværende Ejer: *Peder Uhrenholdt*,



Vester Hennedal.

som købte Gaarden 9. Decbr. 1879, er født i Brøndbjerg By i Rostrup Sogn, Hindsted Herred, 19. April 1851 og gift med *Mariane Villadsen*, født i Øster Uttrup 20. Juni 1856.

Matr.-Nr. 16 m. fl. af Øster Sundby. Hartkorn 6 Tdr. 6 Skpr. 2 Fdkr. 2 Alb. Ejendomsskyld 35,000 Kr. Brandassurance for Hovedb. 12,000 Kr., for Avlsb.

14,650 Kr. Gaardens samlede Areal 72 Tdr. Ld., deraf Ager 70, Skov $\frac{1}{4}$, Have og Gaardsplads $1\frac{1}{4}$. Af Agermarken drives 24 Tdr. Ld. i en 8 Marksdrift uden Brak, med 2 Roeafgrøder (heraf den ene Kartoffler) og 3 Græsmarker; 18 Tdr. Ld. drives i en 8 Marksdrift med Halvbrak efter Græs, 2 Roeafgrøder og 3 Græsmarker; 12 Tdr. Ld. drives i en 7 Marksdrift med Halvbrak efter Græs, 1 Roeafgrøde og 3 Græsmarker; 16 Tdr. Ld. drives i en 5 Marksdrift med Helbrak, 1 Kartoffelafgrøde, 1 Kornafgrøde og 2 Græsmarker. Jordens Bonitet er paa 16 Tdr. Ld. god Muld paa Kridtunderlag, paa Resten dels Ler-, dels Sandmuld paa Ler- og Sandunderlag. Besætningen bestaar af 42 Malkekøer, 6 Heste samt 2 Plage og Føl. Sidste Aar solgtes c. 85 Fedesvin. Kvægbesætningen, der er af sortbroget Race, vedligeholdes ved eget Tillæg. Hele Kobesætningen malkefedes, og der indkøbes Bærme fra Aalborg.

Vester Hennedal har tidligere hørt under Sohngaardsholm Gods. Den ældst kendte Ejer er Peder Christensen, der ogsaa ejede Nabogaarden, og som solgte Gaarden her til Ole Hennedal, der døde c. 1854, hvorefter hans Enke, Ane, f. Villadsen, overtog Gaarden. Hun giftede sig 1856 med Jens Christian Mogensen, efter hvis Død 1879 hun atter overtog Ejendommen, som hun 1879 solgte til den nuværende Ejer, der indtil da havde haft sin Fædrenegaard.

Gaarden laa tidligere inde i Øster Sundby, men udflyttedes i Begyndelsen af det 18. Aarhundrede til sin nuværende Plads c. $2\frac{1}{2}$ Km. NØ. for Byen. Den anselige Hovedb. er opført 1892 i Grundmur med en høj Frontespice med 5 Fags Kvist til begge Facader og med Skifertag. Avlsb. er opførte dels i Grundmur, dels i Bindingsværk. De faste Maskiner drives ved Vindmotor. — Skoven er en beplantet Skrænt i det sv. Markskel.

Præstholt, Sønder Tranders Sogn. Postforb. og St.: Gistrup, hvortil c. 2 Km. Gaarden ligger c. 6 Km. fra nærmeste Købstad, Aalborg. Nuværende Ejer: *Søren Jensen Svendsen*, som overtog Gaarden 1. Novbr. 1898, er født i Nøvling 19. Juli 1867 og gift med *Christiane Larsen*, født paa Melgaard i Storvorde 26. April 1870.

Matr.-Nr. 2a m. fl. af Sønder Tranders. Hartkorn 5 Tdr. 6 Skpr. 1 Fdkr. 1 Alb, Ejendomsskyld 38,000 Kr. Brandassurance for Hovedb. 8,000 Kr., for Avlsb. 15,000 Kr. Gaardens samlede Areal 94 Tdr. Ld., deraf Ager $80\frac{1}{2}$, Eng 12, Have og Gaardsplads $1\frac{1}{2}$. Af Agermarken drives 48 Tdr. Ld. i en 8 Marksdrift med Halvbrak efter Græs, 1 Roeafgrøde og 2 Græsmarker; $32\frac{1}{2}$ Td. Ld. drives i en anden 8 Marksdrift med Halvbrak efter Græs, 1 Roeafgrøde og 3 Græsmarker. Jordens Bonitet er paa de 48 Tdr. Ld. god, dyb Muld paa Kridt- og Sandunderlag og paa de $32\frac{1}{2}$ Td. Ld. god Muld paa Kvægunderlag. Besætningen bestaar af 20 Malkekøer foruden 30 Stkr. Ungkvæg og Kalve, 2 Tyre, 6 Heste, 8 Plage og Føl samt 8 Faar. Sidste Aar solgtes c. 70 Fedesvin. Kvægbesætningen, der er af sortbroget Race, vedligeholdes ved eget Tillæg. Af Ungkvæget fedes aarlig c. 14 unge Tyre og Kvier, dels paa Stald og dels paa Græs.

Præstholt har tidligere hørt under Sohngaardsholm. Den ældst kendte Ejer er Peder Jensen Boelsmand, efter hvem Brodersønnen, Peder Julius Jensen, købte Gaarden 1870 ved Auktion; han mageskiftede dog samme Aar med Jens Chr. Boelsmand mod dennes Gaard i Nøvling. I. Chr. Boelsmand døde 1878, hvorefter Enken, Mariane, f. Sørensen fra Møllegaarden i Storvorde, overtog Ejendommen. Hun giftede sig samme Aar med Niels Christian Svendsen fra Skovsgaard, som 1898 skødede Gaarden til sin Stedsøn, Jens Chr. Boelsmands Søn, den nuværende Ejer.

Gaarden ligger paa sin gamle Plads midt i Sønder Tranders By. Hovedb. er opført 1883 i Grundmur med Tegltag. Avlsb. er grundmurede med Straatage. De faste Maskiner drives ved Petroleumsmotor. — Engen ligger c. $1\frac{1}{2}$ Km. Ø. for Gaarden og er kultiveret Eng af fortrinlig Beskaffenhed; den benyttes til Afræsning.

Dahlsminde, Sønder Tranders Sogn. Postforb. og St.: Gistrup, hvortil c. 2 Km. Gaarden ligger c. 6 Km. fra nærmeste Købstad, Aalborg. Nuværende Ejer: *Hans Peter Dahl*, som overtog Gaarden 1. Oktbr. 1872, er født paa Ejendommen 27. Novbr. 1848 og gift med *Ane Cathrine Poulsen*, født paa Faurbjerggaard i Øster Uttrup 7. Maj 1852.

Matr.-Nr. 5a m. fl. af Sønder Tranders. Hartkorn 5 Tdr. 3 Skpr. 3 Fdkr.

Ejendomsskyld 35,000 Kr. Brandassurance for Hovedb. 6,000 Kr., for Avlsb. 16,000 Kr. Gaardens samlede Areal 81 Tdr. Ld., deraf Ager 75, Eng 5, Have og Gaardsplads 1. Af Agermarken drives 55 Tdr. Ld. i en 8 Marksdrift uden Brak, med 1 Roeafgrøde og 3 Græsmarker; 20 Tdr. Ld. drives i en 7 Marksdrift med 3 Kornafgrøder og 4aars Græs. Jordens Bonitet er paa de 55 Tdr. Ld. god, dyb Muld paa Lerunderlag og paa de 20 Tdr. Ld. tørveagtig Muld paa Blaalersunderlag. Besætningen bestaar af 18 Malkekøer foruden 26 Stkr. Ungkvæg og Kalve, 1 Tyr, 6 Heste, 6 Plage og Føl samt 6 Faar. Sidste Aar solgtes c. 50 Fedesvin. Kvægbesætningen, der er af sortbroget Race, vedligeholdes hovedsagelig ved eget Tillæg. Af Ungkvæget sælges aarlig c. 12 Stkr. dels som Kælvkvier, dels som Fedekvæg.

Dahlsminde har tidligere hørt under Sohngaardsholm Gods. Den ældst kendte Ejer er Christen Dahl, der tillige ejede Hovedgaarden Rørdal ved Aalborg; han delte Gaarden her, der dengang var betydelig større, mellem en Søn og en Datter, saaledes at Sønnen, Søren Christensen Dahl, fik denne Gaard her, som han 1. Oktbr. 1872 overdrog til sin Søn, den nuværende Ejer, den magelagde nogle af Jorderne med Postgaardens Jord, saa at Markerne blev samlede.

Gaarden ligger paa sin oprindelige Plads midt i Sønder Tranders By. Hovedb. er opført 1842 i Grundmur med Straatag. Avlsb. er ligeledes grundmurede med Straatage. — Engen ligger c. 1 Km. SV. for Gaarden og er Natureng af fortrinlig Beskaffenhed; den er indhegnet og benyttes til Afgræsning.

Trandersgaard, Sønder Tranders Sogn. Postforb. og St.: Gistrup, hvortil c. 2 Km. Gaarden ligger c. 6 Km. fra nærmeste Købstad, Aalborg. Nuværende



Trandersgaard.

Ejer: Sognefoged *Jens Christian Andersen Thorn*, som overtog Gaarden 24. Oktbr. 1883, er født paa Ejendommen 12. Juli 1860 og gift med *Mariane Christensen Dyhr*, født i Lundby, Gunderup Sogn, 21. April 1864.

Matr.-Nr. 9a, 11a m. fl. af Sønder Tranders. Hartkorn 8 Tdr. 2 Skpr. 1 Fdkr. 2 $\frac{3}{4}$ Alb. Ejendomsskyld 40,000 Kr. Brandassurance for Hovedb. 7,000 Kr., for Avlsb. 18,500 Kr. Gaardens samlede Areal 100 Tdr. Ld., deraf Ager 97, Skov 1 $\frac{1}{2}$, Have og Gaardsplads 1 $\frac{1}{2}$. Af Agermarken drives 35 Tdr. Ld. i en 7 Marksdrift uden Brak, med 1 Roeafgrøde og 2 Græsmarker; 20 Tdr. Ld. drives i en 8 Marksdrift uden Brak, med 1 Roeafgrøde, 1 Kartoffelafgrøde og 3 Græsmarker; 33 Tdr. Ld. drives med $\frac{1}{3}$ Korn og $\frac{2}{3}$ Græs; Resten henligger i vedvarende Græs i Indhegning. Jordens Bonitet er paa de 35 Tdr. Ld. god, dyb Muld paa Kridt- og Sandunderlag, paa de 20 Tdr. Ld. god, lettere Muld paa Kridt- og Sandunderlag og paa de 33 Tdr. Ld. tørveagtig Muld paa Blaalersunderlag. Besæt-

ningen bestaar af 22 Malkekøer foruden 26 Stkr. Ungkvæg og Kalve, 2 Tyre, 6 Heste, 6 Plage og Føl samt 7 Faar. Sidste Aar solgtes c. 70 Fedesvin. Der holdes 5 Grisesøer, hvis Grise væsentlig sælges. Kvægbesætningen, der er af sortbroget Race, vedligeholdes hovedsagelig ved eget Tillæg. Af Ungkvæget fedes aarlig c. 10 Stkr. unge Tyre og Kvier.

Trandersgaard har tidligere hørt under Sohngaardsholm. De ældst kendte Ejere er Slægten Guldbæk, der har haft Gaarden, saa langt der erindres tilbage. Anders Andersen Guldbæk overdrog den 1839 til sin Søn, Anders Andersen Guldbæk, som tilkøbte Gaarden Matr.-Nr. 11a, hvis Jord han sammenlagde med Gaarden her. Han døde 1865, hvorefter hans Enke, Maren Jensdatter, overtog Ejendommen; hun giftede sig 1868 med Kammerraad Andreas Thorn, som havde en Gaard i Øster Lundby, og som 1883 skødede Gaarden her til sin Stedsøn, den nuværende Ejer, der ifølge hans Ønske antog Navnet Thorn. I. C. A. Thorn er Medlem af Direktionen for Aalborg-Hjørring Amters Brandforsikring og Vurderingsformand til Ejendomsskyld for Nibe Skyldkreds.

Hovedb. er opført 1866 i Grundmur med Tegltag. Avlsb. er ligeledes grundmurede. Skoven ligger ved den v. Mark og har Bestand af Gran og Fyr.

Nielsminde, Sønder Tranders Sogn. Postforb. og St.: Gug, hvortil c. ½ Km. Gaarden ligger c. 5½ Km. fra nærmeste Købstad, Aalborg. Nuværende Ejer: Enkefru *Maren Heilesen*, f. *Nielsen*, som overtog Gaarden 12. Juli 1909, er født i Vester Hassing Præstegaard 19. Juli 1863 og var gift med *Jens Peter Sørensen Heilesen*, født paa Smedegaard i Ø. Brønderslev 20. Aug. 1859, død 12. Juli 1909.



Nielsminde.

Matr.-Nr. 3a m. fl. af Gug. Hartkorn 6 Tdr. ½ Alb. Ejendomsskyld 50,000 Kr. Brandassurance for Hovedb. 10,000 Kr., for Avlsb. 27,500 Kr. Gaardens samlede Areal 107 Tdr. Ld., deraf Ager 97, Skov 6, Have og Gaardsplads 4. Gaarden drives af Ejerinden ved Bestyrer *Thomas Nørgaard*, født i Sønder Harridslev ved Hjørring 3. Oktbr. 1885. Af Agermarken drives 48 Tdr. Ld. i en 8 Marksdrift uden Brak, med 1 Roefagrøde, 1 Kartoffelagrøde samt 2 Græsmarker; 12 Tdr. Ld. Toft ved Gaarden drives med Staldfoder, Roer, Lucerne og Græs; 20 Tdr. Ld. i en 6 Marksdrift uden Brak, med 2 Kornagrøder, 1 Roefagrøde og 3 Græsmarker; 17 Tdr. Ld. henligger i vedvarende Græs. De sidstnævnte 37 Tdr. Ld. er indhegnede. Jordens Bonitet er paa 60 Tdr. Ld. god, lettere Muld paa Kridt- og Sandunderlag, paa 37 Tdr. Ld. tørveagtig Muld paa Bjaalersunderlag. Besætningen bestaar af 42 Malkekøer foruden 35 Stkr. Ungkvæg og Kalve, 2 Tyre, 8 Heste samt 4 Plage og Føl. Sidste Aar solgtes c. 175 Fedesvin. Der holdes 10 Grisesøer, hvis Grise sælges dels som drægtige Ungsøer og dels som Maanedsgribe. Kvægbesætningen, der er af rød dansk Race, vedligeholdes hovedsagelig ved eget Tillæg.

Nielsminde har tidligere hørt under Sohngaardsholm Fæstegods. Den ældst kendte Ejer er Niels Jensen Winther, som overdrog den til sin Svigersøn, Niels Chri-

stensen Dahl fra Dahlsminde i Sønder Tranders; han skødede 1867 Gaarden til sin Søn, Niels Christian Dahl, efter hvem Sønnen, Jens Brunsgaard Dahl, i 1896 overtog den. 1. Novbr. 1904 solgte J. Brunsgaard Dahl Ejendommen til Jens Peter Sørensen Heilesen, efter hvis Død hans Enke, den nuværende Ejerinde, har overtaget den.

Gaarden laa tidligere inde i Gug By, men blev 1854 udflyttet til sin nuværende Plads c. $\frac{1}{2}$ Km. Ø. for Byen, hvor den ligger meget smukt med de kønne Bygninger omgivne af Have og et stort Anlæg samt Læplantninger. Hovedb. er opført i Grundmur med en høj Frontespice med 2 Fags Kvist til den s. Facade og med Paptag. Avlsb. er ligeledes grundmurede og har Jernbjælker og Hvælvinger i Staldene. De faste Maskiner drives ved Petroleumsmotor, der ogsaa driver Gaardens eget Vandværk, som leverer Vand til alle Bygningerne og til et Spingvand i Anlægget.

Theashaab, Sønder Tranders Sogn. Postforb. og St.: Gug, hvortil c. $\frac{1}{2}$ Km. Gaarden ligger c. $5\frac{1}{2}$ Km. fra nærmeste Købstad, Aalborg. Nuværende Ejer: Søren Christensen-Dahl, som overtog Gaarden 1. April 1906, er født paa Ejendommen 18. Novbr. 1869 og gift med Andrea Petrea Andersen, født paa Toftegaard paa Hvorup Mark 28. Aug. 1874.



Theashaab.

Matr.-Nr. 4a, 4b m. fl. af Gug. Hartkorn 5 Tdr. 3 Fdkr. $\frac{1}{4}$ Alb. Ejendomsskyld 35,000 Kr. Brandassurance for Hovedb. 7,000 Kr., for Avlsb. 20,100 Kr. Gaardens samlede Areal 85 Tdr. Ld., deraf Ager $80\frac{1}{2}$, Skov 3, Have og Gaardsplads $1\frac{1}{2}$. Af Agermarken drives 50 Tdr. Ld. i en 7 Marksdrift uden Brak, med 1 Roefgrøde ($\frac{3}{4}$ Kartoffler) og 2 Græsmarker; $30\frac{1}{2}$ Td. Ld. drives med 2 Kornafgrøder og 3 Græsmarker. Jordens Bonitet er paa de 50 Tdr. Ld. god, lettere Muld paa Kridt- og Sandunderlag og paa de $30\frac{1}{2}$ Td. Ld. tørveagtig Muld paa Blaalersunderlag. Besætningen bestaar af 24 Malkekøer foruden 20 Stkr. Ungkvæg og Kalve, 2 Tyre, 6 Heste, 4 Plage og Føl samt 5 Faar. Sidste Aar solgtes c. 40 Fedesvin. Kvægbesætningen, der er af sortbroget Race, vedligeholdes ved eget Tillæg. Af Ungkvæget sælges aarlig c. 6 Stkr. dels som Kælvekvier og dels som Fedekvæg.

Theashaab har tidligere hørt under Sohngaardsholm Fæstegods. Den ældst kendte Ejer er Niels Sørensen, som havde Gaarden fra det 19. Aarhundredes Begyndelse, og som 1857 solgte den til Christian Sørensen, der 1861 atter solgte til Jens Christensen, efter hvis Død 1905 Enken, Marie Kirstine, f. Sørensen, overtog Gaarden og 1906 skødede den til sin Søn, den nuværende Ejer.

Gaarden laa oprindeligt inde i Gug By, men udflyttedes 1858 efter Brand til sin nuværende Plads c. $\frac{1}{2}$ Km. Ø. for Byen, hvor den ligger smukt omgivet af Have og Læbælte. Den solide Hovedb. er opført 1875 i Grundmur med Paptag. Avlsb. bestaar af tre sammenbyggede, grundmurede Længer med Murtrimpel samt med Jernbjælker og Hvælvinger i Staldene; de har Paptage. De faste Maskiner drives ved Vindmotor. Skoven ligger i Markens n. Del og har Bestand af Gran og Fyr, plantet af den nuværende Ejer i 1911.

Damgaard, Gunderup Sogns n. Del. Postforb. og St.: Gistrup, hvortil c. 5 Km. Gaarden ligger c. 13½ Km. fra nærmeste Købstad, Aalborg. Nuværende Ejer: Landbrugskandidat *Nikolaj Peter Jeppesen*, som købte Gaarden 4. Novbr. 1905, er født i Slagelse 27. Febr. 1878 og gift med *Emmy Ingeborg Hansen*, født i Aalborg 26. Juni 1887.

Matr.-Nr. 1a, 2a m. fl. af Oppelstrup. Hartkorn 7 Tdr. 2 Fdkr. 2¼ Alb. Ejendoms skyld 35,000 Kr. Brandassurance for Hovedb. 5,300 Kr., for Avlsb. 13,430 Kr., for et Lejehus 570 Kr. Gaardens samlede Areal 110 Tdr. Ld., deraf Ager 83, Skov 15, Hede 8, Have og Gaardsplads 4. Af Agermarken drives 48 Tdr. Ld. i en 12 Marksdrift med Halvbrak efter Græs, 2 Røeafgrøder, 2 Rugafgrøder, 2 Havreafgrøder, 1 Ærteafgrøde, 3 Græsmarker og 2 Bygafgrøder; 18 Tdr. Ld. drives i en 5 Marksdrift med Havre, Gulerødder til Frøavl, 1 Kartoffelmark og Kløver til Frøavl; i Driften benyttes 10 Tdr. Ld. til Frøavl af Hundegræs. 10 Tdr. Ld. af Agermarken drives i en 4 Marksdrift med Turnips til Frøavl, Rug, Kartoffler og Brak. 6 Tdr. Ld. drives i Vekseldrift med Staldfoder, Roer og Rug samt 1 Græs-



Damgaard.

mark, og 1 Td. Ld. ligger i Lucerne. Jordens Bonitet er dyb Muld paa Ler- og Kvægunderlag. Besætningen bestaar af 20 Malkekøer foruden 15 Stkr. Ungkvæg og Kalve, 2 Tyre, 4 Heste samt 3 Plage og Føl. Sidste Aar solgtes c. 70 Fedesvin. Kvægbesætningen, der er af sortbroget Race, vedligeholdes hovedsagelig ved eget Tillæg.

D a m g a a r d har tidligere hørt under Buderupholm Gods. Den ældst kendte Fæster er Peder Sørensen (Skomager), efter hvem Svigersønnen, Gerhard Johannsen, overtog Gaarden; han skødede den 1869 til sin Søn, Peder Johannsen, der dengang var Forpagter af Gunderup Præstegaard, og som 1882 købte Halvdelen af en Fæstegaard, hvis Jord han lagde under Gaarden her; han solgte 1905 Ejendommen til den nuværende Ejer.

Gaarden ligger hyggelig omgivet af Haven paa sin oprindelige Plads midt i den s. Del af Oppelstrup By. Markerne ligger i to Dele Ø. og S. for den. Hovedb. er opført 1837 i Grundmur med Straatag. Avlsb. bestaar af tre sammenbyggede, grundmurede Længer med Straatage; N. for den egentlige Gaardplan ligger en ældre Ladebygning i Bindingsværk med Straatag. — Skoven ligger c. 1 Km. V. for Gaarden og har Bestand af Gran og Fyr samt Birk og Bøg.

Oppelstrup Møllegaard, Gunderup Sogns n. Del. Postforb. og St.: Gistrup, hvortil c. 5 Km. Gaarden ligger c. 13½ Km. fra nærmeste Købstad, Aalborg. Nuværende Ejer: *Søren Christian Jensen*, som overtog Gaarden 1. April 1877, er født paa Ejendommen 14. Decbr. 1849 og gift med *Amalie Gregersen*, født i *Hasseriis* ved Aalborg 7. Oktbr. 1858.

Matr.-Nr. 6a, 1b m. fl. af Ooppelstrup. Hartkorn 7 Tdr. 7 Skpr. 2 Fdkr. 1½ Alb. Ejendomsskyld 40,000 Kr. Brandassurance for Hovedb. 5,000 Kr., for Avlsb. 12,500 Kr., for Møllen 4,500 Kr. Gaardens samlede Areal 165 Tdr. Ld., deraf Ager 123, Skov 25, Lynghede 15, Have og Gaardsplads 2. Af Agermarken drives 70 Tdr. Ld. i en 9 Marksdrift med Halvbrak efter Græs, 1 Roefgrøde og 4 Græsmarker; 35 Tdr. Ld. drives i en 8 Marksdrift med Halvbrak efter Græs, 1 Kartoffelafgrøde og 4 Græsmarker; 18 Tdr. Ld. drives i en 8 Marksdrift med Helbrak, 1 Kartoffler og 3 Græsmarker. Jordens Bonitet er paa de 70 Tdr. Ld. god, letmuldet Jord paa Lerunderlag, paa de 35 Tdr. Ld. koldere Muld paa Kvægunderlag og paa de 18 Tdr. Ld. god, dyb, lettere Muld paa Rødlersunderlag. Besætningen bestaar af 28 Malkekøer foruden 22 Stkr. Ungkvæg og Kalve, 4 Tyre, 7 Heste, 6 Plage og Føl samt 20 Faar. Sidste Aar solgtes c. 75 Fedesvin. Kvægbesætningen, der er af sortbroget Race, vedligeholdes hovedsagelig ved eget Tillæg. Af Ungkvæget sælges aarlig c. 4 unge Tyre som Fedekvæg.

Ooppelstrup Møllegaard's ældst kendte Ejer er Christen Pedersen, som havde haft en Fæstegaard i Skibsted under Lindenberg Gods, og som 1781 købte Gaarden her efter at have forladt Fæstegaarden paa Trods af Godsejeren og ved Trusler undgaaet Straf for Nægtelse af Hoveritjeneste. 1806 overdrog han Gaarden her til sin Søn, Peder Christensen, der 1843 atter overdrog til sin Søn, Jens Peder Pedersen, ved hvis Død 1874 hans Enke, Karen Margrethe, f. Blichfeldt, overtog Ejendommen, som hun 1877 overdrog til sin Søn, den nuværende Ejer, der 1882 tilkøbte Halvdelen af en Fæstegaard under Buderupholm.

Ooppelstrup Møllegaard laa tidligere noget længere mod V., men flyttedes 1854 til sin nuværende Plads i den n. Side af Ooppelstrup By. Bygningerne er væsentligst opførte i Grundmur med Straatage.

Til Gaarden hører en Vindmølle, som ligger c. 120 M. Ø. for den; der drives lokal Mølledrift, og Møllen driver tillige Pumpeværk til Gaardens Vandforsyning. Skoven ligger over to Bakkedrag i Markens v. Side og har Bestand af Gran og Fyr.

Ooppelstrup Nygaard, Gunderup Sogns n. Del. Postforb. og St.: Gistrup, hvortil c. 5 Km. Gaarden ligger c. 13½ Km. fra nærmeste Købstad, Aalborg.



Ooppelstrup Nygaard.

Nuværende Ejer: *Johannes Nielsen*, som overtog Gaarden 15. Novbr. 1909, er født paa Ejendommen 28. Jan. 1879 og gift med *Anna Sofie Eskildsen*, født paa Randbæk Mark i Saltum Sogn 17. Juli 1887.

Matr.-Nr. 4a m. fl. af Ooppelstrup. Hartkorn c. 4 Tdr. 4 Skpr. Ejendomsskyld 36,000 Kr. Brandassurance for Hovedb. 9,000 Kr., for Avlsb. 20,800 Kr. Gaardens samlede Areal 114 Tdr. Ld., deraf Ager 92½, Mose 1, Skov 9, Lynghede 10, Have og Gaardsplads 1½. Af Agermarken drives 48 Tdr. Ld. i en 8 Marksdrift uden Brak, med 1 Roefgrøde og 3 Græsmarker; 32½ Td. Ld. drives

i en 7 Marksdrift uden Brak, med 1 Roeafgrøde og 4 Græsmarker; 12 Tdr. Ld. drives i en 6 Marksdrift uden Brak med 1 Kartoffelafgrøde og 2 Græsmarker. Jordens Bonitet er dyb Muld paa Ler- og Kvægunderlag. Besætningen bestaar af 24 Malkekøer foruden 24 Stkr. Ungkvæg og Kalve, 2 Tyre, 6 Heste, 5 Plage og Føl samt 6 Faar. Sidste Aar solgtes c. 100 Fedesvin. Kvægbesætningen, der er af blandet Race, vedligeholdes hovedsagelig ved eget Tillæg. Af Kalvene fedes c. Halvdelen fra Fødslen og sælges i 5-Maaneders Alderen.

Oppelstrup Nygaard har tidligere hørt under Buderupholm Gods. Den ældst kendte Fæster er Christen Jensen. Sidst i 1820erne overtoges Fæstet af Jens Nielsen, som købte Gaarden til fri Ejendom i 1851. 1862 overdrog han den til Sønnen, Niels Peter Jensen, som døde 1902, hvorefter Enken, Johanne Marie, f. Sørensen, overtog den og 1909 skødede til sin Søn, den nuværende Ejer.

Gaarden laa oprindelig inde i Byen, men udflyttedes i 1912 til sin nuværende Plads østligst i Oppelstrup By, hvor den ligger smukt og hyggeligt. Markerne ligger paa to Steder. Den anselige Hovedb. er opført i Grundmur med Skifertag. Avlsb. er opførte dels i Kampestenmur, dels i almindelig Grundmur med Jernbjælker og Hvælvinger i Staldene. De faste Maskiner drives ved Petroleumsmotor. — Skoven ligger c. 1 Km. V. for Gaarden i Oppelstrup s. Plantage og har Bestand af Gran og Fyr, plantet 1878.

Jørgensdal, Gunderup Sogns n. Del. Postforb. og St.: Gistrup, hvortil c. 4 Km. Tlf. 4 over Lundby Central ved Aalborg. Gaarden ligger c. 11½ Km. fra nærmeste Købstad, Aalborg. Nuværende Ejer: Enkefru *Jensine Christensen*,



Jørgensdal.

f. *Jensen*, som overtog Gaarden 23. Oktbr. 1895, er født paa Kobbermølle i Dronninglund Sogn 6. Novbr. 1854 og var gift med *Jørgen Christian Christensen*, født i Øster Uttrup i Fleskum Herred 28. Juli 1825, død 23. Oktbr. 1895.

Matr.-Nr. 3 m. fl. af Lundby. Hartkorn 8 Tdr. 2 Skpr. 2¼ Alb. Ejendoms-skyld 44,000 Kr. Brandassurance for Hovedb. 7,770 Kr., for Avlsb. 23,200 Kr., for et Hus i Kæret 700 Kr., for et Lejehus 1,300 Kr., for et Hus ved Heden 700 Kr. og for et tilkøbt Boelsted 2,000 Kr. Gaardens samlede Areal 180 Tdr. Ld., deraf Ager 114, Eng 36, Mose 2, Skov 1, Hede 25, Have og Gaardsplads 2. Gaarden drives af Ejerinden ved Bestyrer *Niels Juul*, født i Nøvling 26. Marts 1865. Af Agermarken drives 60 Tdr. Ld. i en 8 Marksdrift med Halvbrak efter Græs, 1 Roeafgrøde og 3 Græsmarker; 24 Tdr. Ld. drives i en 7 Marksdrift med Halvbrak efter Græs, 2 Roeafgrøder og 3 Græsmarker; 20 Tdr. Ld. drives i fri Drift med Staldfoder, Kartoffler, Roer og Græs. Resten henligger i vedvarende Græs i Indhegning. Jordens Bonitet er god Muld paa Ler- og Kvægunderlag, undtagen paa 8 Tdr. Ld., der er Sandmuld paa Sandunderlag. Besætningen bestaar af 30 Malkekøer forudert 38 Stkr. Ungkvæg og Kalve, 2 Tyre, 6 Heste, 8 Plage og Føl samt 12 Faar. Sidste Aar solgtes c. 100 Fedesvin. Kvægbesætningen,

der er af sortbroget Race, vedligeholdes hovedsagelig ved eget Tillæg. Af Ungkvæget fedes aarlig c. 10 Stkr. unge Tyre og Kvier, og c. Halvdelen af Kalvene fedes fra Fødslen og sælges i 6-Maaneders Alderen.

Jørgensdal har tidligere været Fæste under Lundbygaard. Den ældst kendte Fæster er Niels Christensen, efter hvem Henrich Andersen fik Fæstet 18. Maj 1824. Han købte Gaarden til fri Ejendom 6. Juli 1826 for 620 Rdl.; efter hans Død 1848 overtoges Gaarden af hans Enke af andet Ægteskab, Ane Cathrine Nielsdatter, som giftede sig anden Gang med Jørgen Chr. Christensen, der efter hendes Død giftede sig med den nuværende Ejerinde.

Gaarden ligger meget hyggeligt paa sin oprindelige Plads som den nordligste af de fire Lundby Bygaarde. Markerne ligger samlede mod S. og Ø. over kuperet Terræn. Hovedb. er opført 1848 i Grundmur med en høj Frontespice med 2 Fags Kvist og tækket med Tagpap. Avlsb. er ligeledes grundmurede og har Jernbjælker og Monierloft i Staldene samt Tage af Pap og Straa. Ø. for den egentlige Gaardplan ligger to Bygninger af et tilkøbt Boelsted.

Engen ligger i to Dele c. 2 Km. N. for Gaarden ved Lundby Krat og er kultiveret Eng af fortrinlig Beskaffenhed. Skoven ligger i den n. Mark og har Bestand af Gran, plantet 1898.

Bakkelygaard, Gunderup Sogns n. Del. Postforb. og St.: Gistrup, hvortil c. 4 Km. Tlf. 7 over Lundby Central. Gaarden ligger c. 12 Km. fra nærmeste



Bakkelygaard.

Købstad, Aalborg. Nuværende Ejer: *Lars Christian Klausen*, som købte Gaarden 8. Marts 1898, er født i Lundby 28. Oktbr. 1868 og gift med *Cecilie Birgitte Nielsen*, født i Lundby 18. Marts 1876.

Matr.-Nr. 7 m. fl. af Skovstrup. Hartkorn 5 Tdr. 2 Skpr. 2 Fdkr. 2¼ Alb. Ejendomsskyld 35,000 Kr. Brandassurance for Hovedb. 7,000 Kr., for Avlsb. 17,000 Kr. Gaardens samlede Areal 93 Tdr. Ld., deraf Ager 50½, Eng 40, Skov 1, Have og Gaardsplads 1½. Af Agermarken drives 48½ Td. Ld. i en 7 Marksdrift uden Brak, med 1½ Roeafgrøde og 2 Græsmarker; Resten henligger i vedvarende Græs i Indhegning. Jordens Bonitet er god, let Muld paa Kridt- og Mergelunderlag. Besætningen bestaar af 40 Malkekøer foruden 32 Stkr. Ungkvæg og Kalve, 2 Tyre, 2 Trækstude, 9 Heste, 8 Plage og Føl samt 5 Faar. Sidste Aar solgtes c. 180 Fedesvin. Kvægbesætningen, der er af sortbroget og Korhornsrace, vedligeholdes dels ved eget Tillæg, dels ved Indkøb. En Trediedel af Kobesætningen malkefedes, og Halvdelen af Kalvene fedes fra Fødslen og sælges i 5-Maaneders Alderen.

Bakkelygaard har tidligere været Fæste under Aalborg Slots Ladegaard. Den ældst kendte Fæster er Peder Larsen Clausen, hvis Søn, Peder Pedersen Clausen, overtog Fæstet efter sin Fader og købte Gaarden til fri Ejendom c. 1794; i 1814 overdrog han den til sin Søn, Peder Pedersen Clausen, der 1858 skødede den til sin Brodersøn, Peder Nielsen Clausen fra Skovstrup Østergaard, og han har solgt til den nuværende Ejer.

Gaarden ligger paa sin oprindelige Plads midt i Skovstrup By. Markerne ligger samlede mod NV. Hovedb. er opført 1844—46 i Grundmur med Straatag. Avlsb. er opførte i Grundmur med Jernbjælker og Hvælvinger i Staldene samt med Straa- og Paptage.

Engen ligger i tre Dele Ø. og NØ. for Gaarden i det store Engdrag og er kultiveret Eng af fortrinlig Beskaffenhed. Skoven ligger c. 1 Km. SV. for Gaarden i den indhegnede Græsmark og har Bestand af Gran. Af Hestebesætningen er to Følhopper præmierede og kaarede i 1. Klasse.

Stenbækgaard, Gunderup Sogns s. Del. Postforb. og St.: Vaarst, hvortil c. 70 M. Tlf. 9 over Vaarst Central. Gaarden ligger c. 17 Km. fra nærmeste Købstad, Aalborg. Nuværende Ejer: *Claus Johannsen*, som overtog Gaarden i 1865, er født paa Ejendommen 26. Aug. 1841 og gift med *Clara Bjørnbak*, født i Smidstrup Skole i Hjørring Amt 10. Juni 1852, Datter af senere Højskoleforstander Thomas B.

Matr.-Nr. 1a m. fl. af Vaarst. Hartkorn 5 Tdr. 4 Skpr. 3 Fdkr. 2¼ Alb. Ejendomsskyld 45,000 Kr. Brandassurance for Hovedb. 6,000 Kr., for Avlsb.



Stenbækgaard.

15,200 Kr. Gaardens samlede Areal 69½ Td. Ld., deraf Ager 61¼, Eng 3, Mose 3, Skov ¼, Have og Gaardsplads 2. Gaarden er bortforpagtet til Ejerens Søn, Sognefoged *Frantz Christian Frederik Bjørnbak Johannsen*, født paa Ejendommen 22. Juni 1881 og gift med *Anna, f. Johannsen*, født paa Hingstrupgaard 21. April 1881. Af Agermarken drives 41¼ Td. Ld. i en 10 Marksdrift uden Brak, med 2 Roefgrøder, 1 Kartoffelafgrøde og 1 Græsmark; Resten henligger i vedvarende Græs i Indhegninger. Jordens Bonitet er paa 4 Tdr. Ld. lettere Muld paa Grus- og Sandunderlag, paa Resten god, dyb Muld paa Lerunderlag. Besætningen bestaar af 25 Malkekøer foruden 30 Stkr. Ungkvæg og Kalve, 2 Tyre, 7 Heste, 3 Plage og Føl samt 8 Faar. Sidste Aar solgtes c. 90 Fedesvin. Kvægbesætningen er af sortbroget Race, der holdes raceren til Tillæget, men parres med Kort-hornstyr til Fedningen.

Stenbækgaard har tidligere været Fæste under Lindenborg. Den ældst kendte Fæster er Frantz Johannsen, som overtog Fæstet 1831; hans Fader, Claus J., var Seminarist fra Kiel Seminarium og født i Sønderjylland; han blev af Grev Schimmelmann til Lindenborg indkaldt til Lærer ved Fjellerad Skole. Frantz Johannsens Søn, den nuværende Ejer, forpagtede 1865 Gaarden i 50aarig Forpagtning fra Lindenborg, men købte den allerede i 1872 til fri Ejendom. C. Johannsen var Medlem af Landstinget i 1870erne og er endnu i Direktionen for Husmandskreditforeningen, som han er Medstifter af; men ikke mindst er han kendt som Formand for Danmarks Afholdsforening og Dansk Afholdsselskabs Landsforbund siden Afholdsbevægelsens Begyndelse her i Landet i 1880erne. C. Johannsen boer i en Villa umiddelbart ved Gaarden.

Stenbækgaard ligger paa sin oprindelige Plads i den sø. Side af Vaarst By; Markerne er samlede mod S. over let bølgeformet Terræn. Hovedb. er opført 1837 i

Grundmur med Straatag. Avlsb. er byggede dels i almindelig Grundmur og dels i Kampestensmur. Over Hovedb.s Hovedindgangsdør findes følgende Inskription: »Istedet for et Hus, der stod og hang paa Støtte — et Nyt jeg bygget har — igjen til Brug og Nytte — bevar det, o Gud, fra al Slags Vaade — og giv dets Fæster Held og Naade.« Over Folkestueindgangen staar: »Vil Du være vel tilmode — og Dig lægge lidt til Gode — brug da Tiden vel, min Ven, vogt dig for at spille den.« Laden bærer følgende Inskription: »Laden, der ligger i Syd og Nord — giv Du Gud, at den hvert Aar — maa fyldes fuld af Korn og Foder.« Over Staldlængen staar der: »Huset, der ligger i Øst og Vest — indrettet til Køer saavel som Hest — bevar det, o Gud, for Ild og Blæst.« Over



Stenbækgaard.

Ø. Længe: »Til Gaarden af det østre Hus — blev paaført 2000 og 300 Læs Grus — hvori er opført Bagestue med Ovn — tro mig, det tog paa Heste og Vogn.«

Engen ligger midt i Marken og er Natureng af fortrinlig Beskaffenhed. Den lille Skov og Granplantning SV. i Marken er plantet 1896.

Hingstrupgaard, Gunderup Sogns s. Del. Postforb. og St.: Vaarst, hvortil c. 1 Km. Tlf. 2 over Vaarst Central. Gaarden ligger c. 15½ Km. fra nærmeste Købstad, Aalborg. Nuværende Ejer: *Jens Christian Johannsen*, som overtog Gaarden 1. Novbr. 1910, er født paa Ejendommen 19. Juni 1879 og gift med *Maren Kirstine Pedersen*, født paa Aarhøjgaard 12. Septbr. 1882.

Matr.-Nr. 15a m. fl. af Vaarst. Hartkorn 4 Tdr. 6 Skpr. 3 Fdkr. 2¼ Alb. Ejendomsskyld 36,000 Kr. Brandassurance for Hovedb. 7,000 Kr., for Avlsb. 14,500 Kr. Gaardens samlede Areal 89½ Td. Ld., deraf Ager 61½, Eng 26, Have og Gaardsplads 2. Agermarken drives i en 8 Marksdrift uden Brak, med 1 Roeafgrøde og 3 Græsmarker. Jordens Bonitet er dels god, dyb Muld paa Lerunderlag og dels lettere Muld paa blandet Underlag af Grus og Sand. Besætningen bestaar af 20 Malkekøer foruden 24 Stkr. Ungkvæg og Kalve, 2 Tyre, 6 Heste, 6 Plage og Føl samt 8 Faar. Sidste Aar solgtes c. 80 Fedesvin. Kvægbesætningen, der er af blandet Korthornsrace, vedligeholdes hovedsagelig ved eget Tillæg. Af Ungkvæget sælges aarlig c. Halvdelen som Kælvekvier og Fedekvæg.

Hingstrupgaard har tidligere været Fæste under Grevskabet Lindenborg. Den ældst kendte Fæster er Jeppe Christian Jensen, som havde Gaarden til sin Død c. 1870. Hans Enke, Ane, f. Christensen, købte Gaarden til fri Ejendom c. 1872 og overdrog den 1874 til sin Svigersøn, Rasmus Møller Johannsen, som 1910 skødede den til Sønnen, den nuværende Ejer.

Gaarden laa oprindeligt inde i Vaarst, men udflyttedes allerede i Fæstetiden til sin nuværende Plads c. 1 Km. V. for Byen. Markerne, der er samlede mod V., har let bølgeformet Terræn. Hovedb. er opført 1895 i Grundmur med Tegltag. Avlsb. er opførte dels i Kampestensmur, dels i almindelig Grundmur med Tage af Straa og Tagpap.

Engen ligger c. 6 Km. SØ. for Gaarden ved Lindenberg Aa og er kultiveret Eng af fortrinlig Beskaffenhed.

Vestmarkgaard, Gunderup Sogns s. Del. Postforb. og St.: Vaarst, hvortil c. 2 Km. Gaarden ligger c. 16 Km. fra nærmeste Købstad, Aalborg. Nuværende Ejer: *Søren Marius Knudsen*, som overtog Gaarden 31. Marts 1896, er født paa Ejendommen 14. Aug. 1864 og gift med *Hansine Dorthea Sørensen*, født i Fjellerad 22. Septbr. 1877.

Matr.-Nr. 9a og 10a af Fjellerad. Hartkorn 10 Tdr. 3 Skpr. 3 Fdkr. 1¼ Alb. Ejendomsskyld 50,000 Kr. Brandassurance for Hovedb. 9,000 Kr., for Avlsb. 26,000 Kr., for et Fodermesterhus 4,000 Kr. og for et Hus ved Kærlodden 2,000 Kr. Gaardens samlede Areal 166 Tdr. Ld., deraf Ager 118, Eng 16, Hede 30, Have og Gaardsplads 2. Agermarken drives i en 8 Marksdrift uden Brak, med 1 Roeafgrøde og 3 Græsmarker. Jordens Bonitet er paa 16 Tdr. Ld. koldere Muld paa blandet Underlag af Ler og Kvæg, paa Resten god, dyb Muld paa Lerunderlag.



Vestmarkgaard.

Besætningen bestaar af 40 Malkekøer, 20 Stude, 13 Heste, 7 Plage og Føl. Alle Køerne malkefedes og omsættes en Gang aarlig, og Studene omsættes to Gange aarlig. Kalvene af de indkøbte Køer fedes fra Fødslen og sælges i 6-Maaneders Alderen. Sidste Aar solgtes c. 150 Fedesvin. Kvægbesætningen, der er af Kort-hornsblanding, vedligeholdes udelukkende ved Indkøb.

Vestmarkgaard er samlet af 2 Fæstegaarde, som hørte under Grevskabet Lindenberg, og af hvilke den ene, Matr.-Nr. 9a, var fæstet til Søren Knudsen fra det 19. Aarhundredes Begyndelse. S. Knudsens Søn, Peder Sørensen, overtog Fæstet efter sin Fader c. 1862 og købte Gaarden til fri Ejendom 28. Decbr. 1875; han døde 1881, hvorefter hans Enke, Gjertrud Cathrine Marie, f. Berthelsen, købte Gaarden Matr.-Nr. 10a, som hun lagde under sin Ejendom, hvorefter hun 1896 overdrog den samlede Ejendom til sin Søn, den nuværende Ejer.

Vestmarkgaard er opført 1910 efter Brand. Markerne er samlede V. for den over bølgeformet Terræn. Hovedb. er opført i Grundmur med to lave Frontespicer med Kvist til den ø. Facade og med Cementstenstag. Avlsb. er opførte dels i Kampestensmur, dels i almindelig Grundmur med Jernbjælker og Hvælvinger i Staldene og med Straa- og Paptage. De faste Maskiner drives ved Elektricitet fra Byens Elektricitetsværk, der tillige leverer Lys til Hovedb. og alle Staldene.

Engen ligger i to Dele c. 2½ Km. SØ. for Gaarden; den er kultiveret Eng af fortrinlig Beskaffenhed.

Annasminde, Gunderup Sogns s. Del. Postforb. og St.: Vaarst, hvortil c. 2 Km. Gaarden ligger c. 17 Km. fra nærmeste Købstad, Aalborg. Nuværende Ejer: *Anders Andersen*, som overtog Gaarden 1. Novbr. 1901, er født i St. Brøn-

dum i Hellum Herred 21. Decbr. 1874 og var gift med *Anna Thorup*, født paa Ejendommen 23. Septbr. 1878, død 19. Septbr. 1905.

Matr.-Nr. 5a m. fl. af Fjellerad. Hartkorn 6 Tdr. 3 Skpr. 1 Fdkr. 1 1/4 Alb. Ejendomsskyld 43,000 Kr. Brandassurance for Hovedb. 10,000 Kr., for Avlsb. 22,000 Kr. Gaardens samlede Areal 105 Tdr. Ld., deraf Ager 56 1/2, Eng 5, Hede 42, Have og Gaardsplads 1 1/2. Agermarken drives i en 8 Marksdrift uden Brak, med 2 Roefgrøder (3 Tdr. Ld. med Kartoffler) og 2 Græsmarker. Jordens Bonitet er god, dyb Muld paa Lerunderlag. Besætningen bestaar af 40 Malkekøer foruden 6 Heste samt 4 Plage og Føl. Sidste Aar solgtes c. 150 Fedesvin. Kvægbesætningen, der er af blandet Race, vedligeholdes ved Indkøb. Hele Kobesætningen malkefedes og omsættes en Gang aarlig, og Kalvene fedes fra Fødslen og sælges i 6—7-Maaneders Alderen. Der indkøbes hvert Foraar c. 4 Stude til Græsfedning.



Annasminde.

Annasminde har tidligere været Fæste under Grevskabet Lindenberg. Den ældst kendte Fæster er Christen Bonde, som havde Fæstet fra det 19. Aarhundredes Begyndelse. Efter ham overtoges Gaarden 1846 af Svigersønnen, Niels Jensen Thorup, efter hvis Død 1892 hans Enke af andet Ægteskab, Thomasine, f. Møller, overtog Fæstet, som hun 1. Novbr. 1901 afstod til sin Svigersøn, den nuværende Ejer, der 1906 købte Gaarden til fri Ejendom.

Gaarden laa oprindelig inde i Fjellerad By, men udflyttedes af Christen Bonde, som byggede den op c. 1/2 Km. SØ. for Byen. Imidlertid nedbrændte Gaarden 1905, hvorefter den nuværende Ejer opbyggede den c. 200 M. NØ. for dens daværende Plads. Den ualmindelig kønne Hovedb. er opført i Grundmur med en høj Frontespice med 2 Fags Kvist til den n. Facade og med Skifertag. Avlsb. bestaar af tre store, sammenbyggede Længer i Grundmur med Paptage.

Engen ligger samlet c. 1 Km. S. for Gaarden i Engdraget ved Lindenberg Aa og er kultiveret og af fortrinlig Beskaffenhed; Arealet er indhegnet og benyttes til Afgræsning. — De 2 Foreningshingste »Essenbæk Høvding« og »Højgaard« er opstaldede paa Gaarden.

Holmgaard, Gunderup Sogns s. Del. Postforb. og St.: Vaarst, hvortil c. 5 Km. Tlf. 16 over Fjellerad Central. Gaarden ligger c. 18 1/2 Km. fra nærmeste Købstad, Aalborg. Nuværende Ejer: *Jens Bonderup*, som købte Gaarden 21. Aug. 1892, er født paa Kraggaard, Vaarst Mark, 8. Septbr. 1867 og gift med *Anna Kirstine Jensen*, født i Haals 26. Decbr. 1873.

Matr.-Nr. 8a og 7a af Haals. Hartkorn 9 Tdr. 1 Skp. 3 Fdkr. 1 1/2 Alb. Ejendomsskyld 46,000 Kr. Brandassurance for Hovedb. 7,000 Kr., for Avlsb. 16,000 Kr., for Bygningerne fra den tidligere Gaard 5,000 Kr. Gaardens samlede Areal 145 1/2 Td. Ld., deraf Ager 96 1/2, Eng 24, Hede 23, Have og Gaardsplads 2.

Af Agermarken drives 50 Tdr. Ld. i en 8 Marksdrift med Halvbrak efter Græs, 1 Roeafgrøde og 3 Græsmarker; 38½ Tdr. Ld. drives i samme Sædskifte; Resten henligger i vedvarende Græs i Indhegning. Jordens Bonitet er paa 43 Tdr. Ld. Lermuld paa Lerunderlag, paa 7 Tdr. Ld. Sandmuld paa Sandunderlag og paa 38½ Td. Ld. god, dyb Muld paa blandet Underlag af Ler og Kvæg. Besætningen bestaar af 30 Malkekøer foruden 26 Stkr. Ungkvæg og Kalve, 2 Tyre, 8 Heste, 12 Plage og Føl samt 10 Faar. Sidste Aar solgtes 86 Fedesvin. Kvægbesætningen, der er af blandet Race, vedligeholdes dels ved Indkøb, dels ved eget Tillæg. Foruden den opgivne Besætning indkøbes hvert Efteraar c. 12 Stkr. 3aars Stude til Fedning paa Stald. Halvdelen af Malkekøerne malkefedes.

Holmgaard har tidligere været Fæste under Grevskabet Lindenberg. Den ældst kendte Fæster er Gregers Nielsen, som var ridende Post for Lensgreven, og som fik Fæstet paa den Betingelse, at han giftede sig med Enken, men han tog Datteren i Stedet. 1872 købte han Gaarden til fri Ejendom og overdrog den samme Aar til sin Søn, Poul Gregersen, der døde 1875; hvorefter Enken, Kirstine, f. Larsen, overtog den. Hun giftede sig c. 1877 med Berthel Høst fra Østergaard i Vive Sogn, efter hvem den nuværende Ejer købte ved Auktion. I 1907 købte Ejeren Nabogaarden Matr.-Nr. 7a, som han lagde under Gaarden her.



Holmgaard.

Gaarden laa oprindelig ved Vejen, men flyttedes 1897 til sin nuværende Plads c. 70 M. længere tilbage. Hovedb. er opført i Grundmur med Straatag. Avlsb. er opførte dels i almindelig Grundmur, dels i Kampestensmur med Jernbjælker og Hvelvinger i Staldene og væsentlig med Straatage.

Engen ligger i tre Dele og er kultiveret Eng af god Beskaffenhed. — Af Hestebesætningen er en Følhoppe præmieret, kaaret i I. Klasse og optaget i Stambog.

Øster Flamstedgaard. Gunderup Sogns s. Del. Postforb. og St.: Ellitshøj, hvortil c. 7 Km. Gaarden ligger c. 15 Km. fra nærmeste Købstad, Aalborg. Nuværende Ejer: *Mads Peter Poulsen*, som købte Gaarden 29. Juli 1912, er født i Lindholm ved Nørre Sundby 20. Septbr. 1887 og gift med *Marie Kirstine Sondrup*, født i Nørre Sundby 31. Aug. 1888.

Matr.-Nr. 2a m. fl. af Flamsted. Hartkorn 8 Tdr. 3 Skpr. 2½ Alb. Ejendomsskyld 40,500 Kr. Brandassurance for Hovedb. 7,000 Kr., for Avlsb. 17,000 Kr. Gaardens samlede Areal 259 Tdr. Ld., deraf Ager 113, Eng 60, Skov 4, Hede 80. Have og Gaardsplads 2. Af Agermarken drives 105 Tdr. Ld. i en 8 Marksdrift med Helbrak, 1 Roeafgrøde (3 Tdr. Ld. med Kartoffler) og 3 Græsmarker; Resten henligger i vedvarende Græs i Indhegning. Jordens Bonitet er kridtblandet Muld paa blandet Underlag af Ler, Kridt og Sand. Besætningen bestaar af 20 Malkekøer foruden 46 Stkr. Ungkvæg og Kalve, 2 Tyre, 8 Heste, 8 Plage og Føl samt 8 Faar. Sidste Aar solgtes c. 60 Fedesvin. Kvægbesætningen, der er af sortbroget Race, vedligeholdes hovedsagelig ved eget Tillæg. Af Ungkvæget, hvoraf en

Tredjedel indkøbes, sælges aarlig c. 30 Stkr. dels som Kælvekvier og dels som Fedekvæg.

Øster Flamstedgaard skal efter Sigende ligesom hele Flamsted By i 1370 være solgt af Adelsmanden Morten Svan til Forstanderen for Frue Kloster i Aalborg, Knud Jensen, men er derefter kommet under Kronen. I 1575 mageskiftede Kongen med Niels Mouritzen Binderup, som 1581 atter mageskiftede med Korfits Viffert til Næs (Lindenberg). Indtil 1662 hørte Byen herefter under Næs, hvorefter den kom under St. Restrup. 1748 nævnes Poul Jensen som Fæster af Gaarden. 40 Aar senere nævnes som Ejer Ole Winther, efter hvem Svigersønnen, Poul Winther, overtog den. Derefter ejedes den af hans Svigersøn, Søren Andersen, der c. 1892 overdrog den til sin Søn, Jakob Winther Sørensen, af hvem den nuværende Ejer har købt.

Gaarden ligger paa sin oprindelige Plads c. 4 Km. SV. for Gunderup By. Hovedb. er opført 1873 i Grundmur med Cementstenstag. Avlsb. er opførte i Kampestensmur med Straatage.



Øster Flamstedgaard.

Engen ligger samlet i Forbindelse med Ejendommens Jord; den er udgrøftet Natureng, der er under Kultivering og af god Bonitet; den benyttes til Afgræsning efter Slet. Skoven ligger i seks Dele i mindre Gran- og Fyrplantninger over Markskrænterne.

Hornum Herred.

Svenstrup Vestergaard, Svenstrup Sogn. Postforb. og St.: Svenstrup, hvortil c. 2 Km. Tlf. 22 over Svenstrup Central. Gaarden ligger c. 10 Km. fra nærmeste Købstad, Aalborg. Nuværende Ejer: *Peder Winther*, som overtog Gaarden 1. Novbr. 1895, er født paa Ejendommen 14. Decbr. 1868 og gift med *Ane Marie Sørensen*, født i Sønderholm 5. Decbr. 1870.

Matr.-Nr. 5a m. fl. af Nørre Svenstrup. Hartkorn 7 Tdr. 5 Skpr. 3 Fdkr. 1½ Alb. Ejendomsskyld 38,500 Kr. Brandassurance for Hovedb. 12,000 Kr., for Avlsb. 27,900 Kr. Gaardens samlede Areal 170 Tdr. Ld., deraf Ager 152½, Skov 16, Have og Gaardsplads 1½. Af Agermarken drives 93½ Td. Ld. i en 9 Marksdrift uden Brak, med 1 Roeafgrøde, 1 Kartoffelafgrøde og 3 Græsmarker; 42 Tdr. Ld. drives i en 7 Marksdrift med Helbrak, uden Roer, med 1 Kartoffelafgrøde og 3 Græsmarker; Resten henligger i vedvarende Græs i Indhegning.

Jordens Bonitet er paa 17 Tdr. Ld. Muld paa Blaalersunderlag, paa Resten god, lettere Muld paa Kridt- og Kvægunderlag. Besætningen bestaar af 50 Malkekøer foruden 25 Stkr. Ungkvæg og Kalve, 2 Tyre, 10 Heste samt 7 Plage og Føl. Sidste Aar solgtes c. 150 Fedesvin. Kvægbesætningen, der er af sortbroget og Korthornsrace, vedligeholdes hovedsagelig ved Indkøb. Hele Kobesætningen malkefedes, og Kalvene fedes fra Fødslen og sælges i 6-Maaneders Alderen.

Svenstrup Vestergaard har i mange Aar været Selvejergaard og er formentlig købt til fri Ejendom c. 1790 fra Aalborg Hospital. De ældst kendte Ejere er Slægten Blichfeld, som har ejet flere Gaarde i Fleskum Herred. I Begyndelsen af det 19. Aarhundrede blev Poul Winther Ejer af Gaarden, som han i 1855 skødede til sin Søn, Lars Peter Poulsen Winther, efter hvem Sønnen, den nuværende Ejer, har overtaget den.

Gaarden laa tidligere inde i Nørre Svenstrup, men er udflyttet til sin nuværende Plads i Slutningen af 18. Aarhundrede. Markerne er samlede mod N. og V. over temmelig jævnt Terræn. Den kønne, stilfulde Hovedb. er opført 1905 i Grundmur med en



Svenstrup Vestergaard.

høj Frontespice med 3 Fags Kvist til den n. Facade og med Skifertag. Avlsb. bestaar af tre sammenbyggede, grundmurede Hovedlænger med Straatage; N. for den egentlige Gaardplan ligger en stor Stakhjelm med Paptag.

Skoven ligger umiddelbart NØ. for Gaarden og har Bestand af Gran, Fyr, Bøg, El og Ask. — Af Hestebesætningen er 2 Følhopper præmierede og kaarede i 1. Klasse.

Ridemands Mølle, Svenstrup Sogn. Postforb. og St.: Godthaab (Jylland), hvortil c. 1 Km. Gaarden ligger c. 13 Km. fra nærmeste Købstad, Aalborg. Nuværende Ejer: *Hans Sørensen*, som købte Gaarden 1. April 1913, er født i Tyrrestrup ved Nibe 3. Febr. 1879 og gift med *Agnete Jensen*, født i Nyrup ved Nibe 3. Marts 1894.

Matr.-Nr. 4a m. fl. af Lyngberggaard. Hartkorn 3 Tdr. 5 Skpr. 2¼ Alb. Ejendomsskyld 38,000 Kr. Brandassurance for Hovedb. 8,900 Kr., for Avlsb. 14,000 Kr., for Bageriet 4,680 Kr. Gaardens samlede Areal 100 Tdr. Ld., deraf Ager 81½, Eng 6, Mose 1½, Skov 2, Mølledam 6, Have og Gaardsplads 3. Agermarken drives i en 7 Marksdrift med Halvbrak efter Græs, 1 Roeafgrøde og 2 Græsmarker. Jordens Bonitet er lettere Muld paa blandet Underlag af Kvæg og Sand over dybere Kridtunderlag. Besætningen bestaar af 25 Malkekøer foruden 12 Stkr. Ungkvæg og Kalve, 2 Tyre, 6 Heste, 4 Plage og Føl samt 10 Faar. Sidste Aar solgtes c. 50 Fedesvin. Kvægbesætningen, der er af sortbroget Race, vedligeholdes hovedsagelig ved eget Tillæg.

Ridemands Mølle er efter Sigende af Kongen skænket til Jesper Ridemand som Belønning, fordi han tog Skipper Clement til Fange i Storvorde, og Ejendommen

har derefter stadig været Selveje. I 1780erne indkaldte Kammerherre Buchwald til Gudumslund en Mand ved Navn Claus Zinck fra Bergedorff ved Hamborg som Formand ved Gravningen af Gudumslund Kanal; hans Søn, Christian Zinck, anlagde 1844 et lille Hammerværk i Sejlflod og drev dette til 1858, da han købte en nedlagt Papirmølle ved Guldbæk Aa, hvorved han lagde Grunden til den nuværende Fabrik. I 1868 købte Chr. Zinck Ridemands Mølle, der ligger c. $\frac{3}{4}$ Km. S. for Fabrikken. Senere omdannedes Virksomheden til Aktieselskab, der omfattede Fabrikken, Møllen og Avlsbruget. 1. April 1913 solgtes Avlsgaarden til den nuværende Ejer.

Hovedb. er opført 1828 i Bindingsværk med Paptag. Avlsb. bestaar af tre sammenbyggede, grundmurede Lønger med Straatage. Ved ø. Lønge er tilbygget et Bageri med Beboelse. Ø. for Hovedb. ligger Møllebygningen.

Engen ligger i to Dele dels ved Mølledammen og dels umiddelbart N. for Haven; den er Natureng af god Beskaffenhed. Skoven ligger ogsaa i to Dele, dels umiddelbart Ø. for Gaarden og dels c. 70 M. V. for den.

Ærtebjerggaard, Ellitshøj Sogn. Postforb. og St.: Ellitshøj, hvortil c. 1 Km. Tlf. 11 over Ellitshøj Central. Gaarden ligger c. 13 Km. fra nærmeste Købstad, Aalborg. Nuværende Ejer: *Jacob Vallentin Hjorth*, som købte Gaarden 4. April 1913, er født paa Thustrup i Hellum Herred 14. Novbr. 1875 og gift med *Margrethe Møller-Larsen*, født i Hammel 6. Febr. 1880.



Ærtebjerggaard.

Matr.-Nr. 9a m. fl. af Ellitshøj. Hartkorn 7 Tdr. 5 Skpr. 2 Fdkr. 1½ Alb. Ejendomsskyld 35,000 Kr. Brandassurance for Hovedb. 8,000 Kr., for Avlsb. 22,000 Kr. Gaardens samlede Areal 132 Tdr. Ld., deraf Ager 109, Eng 13, Mose 3, Skov 5, Have og Gaardsplads 2. Af Agermarken drives 74 Tdr. Ld. i en 8 Marksdrift med Halvbrak efter Græs, 1 Roefgrøde, 1 Kartoffelafgrøde og 3 Græsmarker; 35 Tdr. Ld. drives i en 6 Marksdrift uden Brak, med 1 Kartoffelafgrøde og 3 Græsmarker. Jordens Bonitet er paa de 74 Tdr. Ld. lettere Muld paa Kridtunderlag, paa de 35 Tdr. Ld. god Sandmuld paa Rødlersunderlag. Besætningen bestaar af 25 Malkekøer foruden 25 Stkr. Ungkvæg og Kalve, 2 Tyre, 6 Heste, 4 Plage og Føl samt 10 Faar. Sidste Aar solgtes c. 100 Fedesvin. Kvægbesætningen, der er af sortbroget Race, vedligeholdes hovedsagelig ved eget Tillæg. Af Ungkvæget fedes aarlig c. 10 Stkr. dels som Kælvkvier, dels som Fedekvæg.

Ærtebjerggaard har formentlig tidligere hørt under Grevskabet Lindenborg. Den ældst kendte Ejer er Jens Nielsen, som 1881 solgte til C. Holm, af hvem Hviid købte i 1896. 1906 solgte han atter til K. Knudsen, efter hvem Christen Andersen Bonde fra Trustrup i Randers Amt overtog 1910; han solgte 1913 til den nuværende Ejer, som fra 1902 havde bestyret Raakildegaard her i Sognet for sin Fader.

Gaarden laa oprindelig inde i Ellitshøj By, men udflyttedes i 1880erne til sin nuværende Plads c. $\frac{1}{2}$ Km. SV. for Byen. Markerne er samlede SV. for Gaarden over

bølgeformet Terræn. Hovedb. er opført i Grundmur med Cementstenstag. Avlsb. er opførte i Grundmur med Jernbjælker og Hvælvinger i Staldene og med Paptage.

Engen ligger c. 1 Km. fra Gaarden og er Natureng af fortrinlig Beskaffenhed; den er indhegnet og benyttes til Afgræsning efter Slet. Skoven ligger umiddelbart NV. for Gaarden og har Bestand af Gran.

Bonderupgaard, Ellitshøj Sogn. Postforb. og St.: Svenstrup, hvortil c. 3 Km. Tlf. 9 over Ellitshøj Central. Gaarden ligger c. 12 Km. fra nærmeste Købstad, Aalborg. Nuværende Ejer: *Lars Toft Winther*, som overtog Gaarden 1. Novbr. 1903, er født paa Ejendommen 21. Febr. 1869, og gift med *Jensine Marie Andersen*, født i Dall i Fleskum Herred 17. Novbr. 1881.

Matr.-Nr. 2 m. fl. af Bonderupgaard. Hartkorn 7 Tdr. 7 Skpr. 2 Fdkr. 1½ Alb. Ejendomsskyld 37,000 Kr. Brandassurance for Hovedb. 8,000 Kr., for Avlsb. 25,000 Kr. Gaardens samlede Areal 250 Tdr. Ld., deraf Ager 153, Eng 40, Skov 25, Lynghede 30, Have og Gaardsplads 2. Af Agermarken drives 63 Tdr. Ld. i en 9 Marksdrift med Halvbrak efter Græs, 1 Kartoffelafgrøde og 5 Græsmarker; 27 Tdr. Ld. drives i en 6 Marksdrift med Helbrak, 1 Roeafgrøde og 3 Græsmarker; 63 Tdr. Ld. drives i en 7 Marksdrift med Helbrak, 1 Roeafgrøde og 3 Græsmarker. Jordens Bonitet er paa 90 Tdr. Ld. Sandmuld paa blandet



Bonderupgaard.

Underlag af Grus, Kvæg og Sand, paa 63 Tdr. Ld. koldere Muld paa blandet Underlag af Grus og Sand. Besætningen bestaar af 35 Malkekøer foruden 34 Stkr. Ungkvæg og Kalve, 1 Tyr, 9 Heste, 5 Plage og Føl samt 20 Faar. Sidste Aar solgtes c. 80 Fedesvin. Kvægbesætningen, der er af blandet Race, vedligeholdes dels ved Indkøb, dels ved eget Tillæg. Af Ungkvæget fedes aarlig c. Halvdelen, og foruden den opgivne Besætning indkøbes hvert Foraar c. 10 Stkr. Stude og Tyre til Fedning.

Bonderupgaard har formentlig tidligere hørt under St. Restrup Fæstegods og har i mange Generationer været i samme Slægts Besiddelse. Den ældst kendte Fæster er Laust Jensen, efter hvem Sønnen, Jens Lauritzen, fik Fæstet i 1805; han købte nogle Aar senere Gaarden til fri Ejendom og overdrog den 1861 til sin Søn, Lars Winther Jensen, efter hvem Sønnen, den nuværende Ejer, har overtaget den.

Gaarden ligger paa sin oprindelige Plads som den sydligste af de to Bonderupgaarde. Hovedb. er opført i Bindingsværk, underbygget med Grundmur. Avlsb. er opførte i Grundmur med Straa- og Paptage.

Engen ligger samlet ved det ø. Markskel; den er dels kultiveret og dels Natureng, alt af jævn, god Beskaffenhed. Skoven, der er Fredskov, ligger c. ½ Km. SV.

for Gaarden i Bonderup Bakker og har Bestand af Fyr og Gran. — Af Hestebesætningen, der er en gammel Stamme paa Gaarden er en Følhoppe præmieret, og 2 er kaarede.

Kirketorp Præstegaard, Veggerby Sogn. Postforb.: Støvring, og St.: Vegger, hvortil c. 7 Km. Gaarden ligger c. 12 Km. fra nærmeste Købstad, Nibe. Nuværende Beneficiarius: Pastor *Christian Christoffer Dahlsen Jensen*, som overtog Embedet 15. Jan. 1900, er født i Barritskov Mølle, Bjerge Herred i Vejle Amt. 13. Septbr. 1863 og gift med *Nikoline Marie Andersen*, født i Bro i Brænderup Sogn paa Fyn 9. Aug. 1866.

Matr.-Nr. 1a m. fl. af Kirketorp. Hartkorn 10 Tdr. 1 Skpr. 2 Fdkr. 1½ Alb. Ejendomsskyld 46,000 Kr. Brandassurance for Hovedb. 7,050 Kr., for Avlsb. 16,929 Kr. Gaardens samlede Areal 398 Tdr. Ld., deraf Ager 334, Eng 10, Lynghede 50, Have og Gaardsplads 4. Gaarden er bortforpagtet til *Lars Christian Larsen*, Ejer af Hyllestedgaard. Forpagtningen, der er 9aarig, overtoges 1897, hvorefter Forpagteren drev den alene indtil 1906, da han overtog Hyllestedgaard og da tog Gaardejer *Peter Rasmussen* fra Grydsted ved Nibe til Medforpagter. Af Agermarken drives 80 Tdr. Ld. i en 8 Marksdrift med Helbrak. 1 Roefagrøde og 3 Græsmarker; 74 Tdr. Ld. (opdyrket Kær) drives med 3 Kornafgrøder og 4 Græsmarker; 70 Tdr. Ld. (opdyrket Hede) drives i en 8 Marksdrift med Helbrak, 1 Kartoffelafgrøde og 4 Græsmarker, og Resten henligger i vedvarende Græs i to Indhegninger. Jordens Bonitet er paa de 80 Tdr. Ld. god Sandmuld paa Grus- og Sandunderlag, paa 30 Tdr. Ld. tørveagtig Muld paa Sandunderlag og paa Resten Sandmuld paa Sand- og Kvægenderlag. Besætningen bestaar af 20 Malkekøer foruden 50 Stkr. Ungkvæg og Kalve, 2 Tyre, 11 Heste, 11 Plage og Føl samt 40 Faar. Sidste Aar solgtes c. 60 Fedesvin. Kvægbesætningen, der er af sortbroget Race, vedligeholdes hovedsagelig ved eget Tillæg. Af Ungkvæget sælges aarlig c. 18 Stkr. dels som Kælvekvier, dels som Fedekvæg.

Kirketorp Præstegaard ligger meget idyllisk; den gamle Have omgiver Gaarden mod S. og V., og Binderup Aa løber umiddelbart Ø. om Gaarden. Hovedb. er opført i Grundmur og Bindingsværk med en Udbygning ved den s. Facade og med Straatag. Avlsb. er opførte i Grundmur med Straa- og Spaantage.

Engen ligger i Engdraget Ø. for Gaarden og er af jævn Beskaffenhed; den benyttes til Afræsning efter Slet.

Kalstrupgaard, Veggerby Sogn. Postforb. og St.: Nibe, hvortil c. 11 Km. Nuværende Ejer: *Niels Hansen Sigsgaard*, som købte Gaarden 4. April 1913, er født paa Sigsgaard i Jetsmark Sogn, Hjørring Amt, 26. Septbr. 1874.

Matr.-Nr. 1 m. fl. af Kalstrupgaard. Hartkorn 8 Tdr. 6 Skpr. 2 Fdkr. 2¼ Alb. Ejendomsskyld 35,000 Kr. Brandassurance for Hovedb. 9,000 Kr., for Avlsb. 18,000 Kr. Gaardens samlede Areal 239 Tdr. Ld., deraf Ager 191, Eng 45, Have og Gaardsplads 3. Af Agermarken drives 99 Tdr. Ld. i en 9 Marksdrift med Helbrak, 1 Roefagrøde og 4 Græsmarker; 54 Tdr. Ld. drives i samme 9 Marksdrift; 18 Tdr. Ld. opdyrket Hede drives med 3 Kornafgrøder og 4 Græsmarker, og Resten henligger i vedvarende Græs. Jordens Bonitet er paa de 99 Tdr. Ld. god, dyb Sandmuld paa Kvægenderlag, paa de 54 Tdr. Ld. god Sandmuld paa Sandunderlag, og paa Resten god Sandmuld paa Sand- og Kvægenderlag. Besætningen bestaar af 40 Malkekøer foruden 34 Stkr. Ungkvæg og Kalve, 2 Tyre, 8 Heste, 8 Plage og Føl samt 10 Faar. Sidste Aar solgtes c. 80 Fedesvin. Der holdes 10 Grisesøer, hvis Grise væsentlig sælges. Kvægbesætningen, der er af blandet Race, vedligeholdes hovedsagelig ved eget Tillæg. Af Ungkvæget sælges aarlig c. 16 Stkr. dels som Kælvekvier og dels som 2aars Stude til Fedning.

Kalstrupgaard har formentlig tidligere hørt under Lundbæk Fæstegods. Den ældst kendte Ejer er Fabricius; efter ham havde Thøger Nicolajsen Ejendommen, og derefter maatte Landmandsbanken overtage Gaarden, som 1900 solgtes til Theilgaard; han solgte 1906 til Anders Kjeldahl, som atter har solgt til den nuværende Eier.

Hovedb. er opført 1882 i Grundmur med to halvhøje Frontespicer til den s. Facade og med Paptag. Avlsb. bestaar af tre store, sammenbyggede Længer i Grundmur med Jernbjæker og Hvælvinger i Staldene. — Engen ligger samlet Ø., N. og V. om Marken; den er Natureng af god Beskaffenhed, er indhegnet og benyttes til Afgræsning efter Slet.

Plejlstrupgaard, Sønderup Sogn. Postforb. og St.: Støvring, hvortil c. 15 Km. Tlf. 12 over Suldrup Central. Gaarden ligger c. 18 Km. fra nærmeste Købstad, Nibe. Nuværende Ejer: *Christen Jensen Buus*, som overtog Gaarden 1. April 1887, er født paa Ejendommen 8. Oktbr. 1866 og gift med *Anna Larsen*, født i Sønderup 22. Juli 1865.

Matr.-Nr. 3 m. fl. af Plejlstrupgaard. Hartkorn 5 Tdr. 7 Skpr. 2 Fdkr. 1¼ Alb. Ejendomsskyld 38,000 Kr. Brandassurance for Hovedb. 7,000 Kr., for Avlsb. 20,000 Kr. Gaardens samlede Areal 208 Tdr. Ld., deraf Ager 110, Eng 14, Skov 80, Hedeskrænt 1, Have og Gaardsplads 3. Agermarken drives i en 10 Marksdrift uden Brak, med 1 Roefgrøde og 4 Græsmarker. Jordens Bonitet er



Plejlstrupgaard.

god Sandmuld paa Kvægunderlag. Besætningen bestaar af 24 Malkekøer foruden 34 Stkr. Ungkvæg og Kalve, 2 Tyre, 8 Heste, 6 Plage og Føl samt 12 Faar. Sidste Aar solgtes c. 110 Fedesvin. Kvægbesætningen, der er af sortbroget Race, vedligeholdes ved eget Tillæg. Af Ungkvæget sælges aarlig c. 16 Stkr. dels som Fedekvæg og dels som Tillægsdyr.

Plejlstrupgaard har tidligere hørt under Hovedgaarden Albek Gods. Den ældst kendte Fæster er Christen Nielsen, som fik Fæstet 20. Septbr. 1828 efter sin Fader. 18. Decbr. 1848 solgte Godsejer Holbek til Albek Gaarden til Proprietær Frants Carl Faber paa Hjedsbækgaard, som 19. Decbr. 1856 atter solgte til Proprietær Jacob Færch. Under alle disse Salg var Christen Nielsen stadig Fæster. Efter hans Død overtoges Fæstet af Enken, Johanne Marie Hansdatter, som 10. Decbr. 1857 købte Gaarden til fri Ejendom. Efter hende overtoges Gaarden af Svigersønnen, Jens Knudsen Buus, som efter sin første Hustrus Død giftede sig med hendes Søster, der døde samme Aar som han selv, 1875. Arvingerne overdrog derefter 1879 Gaarden til Christen Asp fra Sønderup, der var gift med J. K. Buus' Datter af første Ægteskab, Kirstine Jensen Buus. Christen Asp solgte 1887 til den nuværende Ejer.

Gaarden laa oprindelig lidt nordligere i Haven, men er opbygget paa sin nuværende Plads af J. K. Buus i 1864—70. Markerne ligger samlede omkring Gaarden. Hovedb. er opført i Grundmur med Straatag. Avlsb. er opførte i Kampestensgrundmur med Straatage.

Engen ligger samlet umiddelbart V. for Gaarden og er Overrislingseng af god Beskaffenhed; den er indhegnet og benyttes til Afgræsning efter Slet. Skoven ligger c. ½ Km. V. for Gaarden og har Bestand af Gran og Fyr. — Af Hestebesætningen er 5 Følhopper præmierede, kaarede i 1. Klasse og optagne i Stambog.

Hyllestedgaard, Suldrup Sogn. Postforb.: Støvring, og St.: Vegger, hvortil c. 7 Km. Gaarden ligger c. 14 Km. fra nærmeste Købstad, Nibe. Nuværende Ejer: *Lars Christian Larsen*, som købte Gaarden 1. April 1905, er født i Skarp-Salling 7. Aug. 1855 og gift med *Sørine Marie Pedersen*, født i Frejstrup i Lundby Sogn 27. Jan. 1865.

Matr.-Nr. 3a m. fl. af Hyllested. Hartkorn 8 Tdr. 3 Skpr. 2¼ Alb. Ejendomsskyld 40,000 Kr. Brandassurance for Hovedb. 6,000 Kr., for Avlsb. 16,000 Kr. Gaardens samlede Areal 202 Tdr. Ld., deraf Ager 189, Eng 10, Have og Gaardsplads 3. Af Agermarken drives 100 Tdr. Ld. i en 9 Marksdrift med Helbrak, 1 Roefgrøde og 3 Græsmarker; 49 Tdr. Ld. opdyrket Kær drives med 3 Kornafgrøder og 4aars Græs; 40 Tdr. Ld. opdyrket Hede drives i en 8 Marksdrift med Helbrak, 1 Kartoffelafgrøde og 4 Græsmarker. Jordens Bonitet er god Sandmuld paa Grus- og Sandunderlag, paa 30 Tdr. Ld. af det opdyrkede Kær tørveagtig Muld paa Sandunderlag og paa de 19 Tdr. Ld. deraf Sandmuld paa Sand- og Kvægenderlag. Besætningen bestaar af 20 Malkekøer foruden 48 Stkr. Ungkvæg og



Hyllestedgaard.

Kalve, 2 Tyre, 9 Heste, 7 Plage og Føl samt 18 Faar. Sidste Aar solgtes c. 60 Fedesvin. Kvægbesætningen, der er af sortbroget Race, vedligeholdes hovedsagelig ved eget Tillæg. Af Ungkvæget sælges aarlig 16 Stkr. dels som Kælvekvier og dels som Fedekvæg.

Hyllestedgaard er samlet af to mindre Gaarde, som hørte under Hovedgaarden Albek og under Nørlund Fæstegods. 1835 købte Christen Poulsen den ene Gaard til fri Ejendom, og kort Tid efter købte han ogsaa den anden og sammenlagde dem ifølge kgl. Bevilling. Han overdrog 1883 Ejendommen til sin Søn, Hans Juul Poulsen, der 1905 solgte den til den nuværende Ejer, som tillige er Forpagter af Kirke-
torp Præstegaard i Veggerby Sogn.

Gaarden ligger hyggeligt og venligt paa samme Plads, hvor Christen Poulsen opbyggede den i 1836. Markerne ligger samlede om den over bølgeformet Terræn. Hovedb. er opført i Grundmur med Straatag. Avlsb. er opførte dels i Kampestensmur, dels i almindelig Grundmur, alle med Straatage.

Engen ligger i Markens n. Side og er Natureng af jævn Beskaffenhed; den benyttes til Afgræsning efter Slet.

Sexhøj, Suldrup Sogn. Postforb. og St.: Støvring, hvortil c. 7½ Km. Tlf. 10 over Suldrup Central. Gaarden ligger c. 17 Km. fra nærmeste Købstad, Nibe. Nuværende Ejer: *Christian Emil Hecquet*, som overtog Gaarden 11. Juni 1900, er født paa Hjedsbækgaard 29. April 1868 og gift med *Eva Louise Thomsen*, født i Varde 23. Oktbr. 1876.

Matr.-Nr. 2b af Albek og 2b m. fl. af Frenstrupgaard. Hartkorn 6 Skpr. 2 Fdkr. 1¼ Alb. Ejendomsskyld 36,000 Kr. Brandassurance for Hovedb. 8,000 Kr., for Avlsb. 9,000 Kr. Gaardens samlede Areal 288½ Td. Ld., deraf Ager 60,

Skov 205½, Lynghede 20, Have og Gaardsplads 3. Af Agermarken drives 40 Tdr. Ld. i en 8 Marksdrift med Helbrak, 1 Roeafgrøde og 3 Græsmarker; de 20 Tdr. Ld. er udlagt til Beplantning. Jordens Bonitet er sort Sandmuld paa Kvægunderlag. Besætningen bestaar af 10 Malkekøer foruden 6 Stkr. Ungkvæg og Kalve, 1 Tyr, 4 Heste, 2 Plage og Føl samt 10 Faar. Der holdes 4 Grisesøer, hvis Tillæg sælges som Maanedsgriise. Kvægbesætningen, der er af sortbroget Race, vedligeholdes ved eget Tillæg.

Sexhøj's ældst kendte Ejer er Carl Peter Hecquet, som 1854 købte Hjedsbækgaard; han beplantede en betydelig Del af denne Gaards Areal, og Oberstløjtnant Dalgas udvirkede, at han kaldtes til Sexhøj, som Godsejer Sass til Lerbæk havde købt 1875 som Lynghede fra Hovedgaarden Albek, for at forestaa Tilplantningen af det betydelige Areal. C. P. Hecquet var nu ansat under Hedeselskabet til 1880erne; han solgte Hjedsbækgaard til Hedeselskabet og købte Sexhøj, som han i 1900 overdrog til sin Søn, den nuværende Ejer.

Gaarden ligger idyllisk i det kønne Skovlandskab c. 2 Km. Ø. for Albek Hovedgaard og ½ Km. S. for Landevejen fra Støvring til Viborg. Den har sit Navn efter seks gamle Kæmpehøje, som ligger samlede tæt N. for Gaarden. Hovedb. er opført 1875 og er ombygget 1892 i Villastil med en høj Frontespice til s. Facade og med Paptag. Avlsb. bestaar af tre sammenbyggede Længer i Kampestenmur med Paptage. — Skoven ligger samlet omkring Gaarden og har Bestand af Gran og Fyr.

Østrupgaard, Suldrup Sogn. Postforb. og St.: Støvring, hvortil c. 15 Km. Gaarden ligger c. 18 Km. fra nærmeste Købstad, Nibe. Nuværende Ejer: *Carl Nicolaj Nielsen*, som købte Gaarden 4. Juli 1907, er født i Drøstrup By ved Fjerritslev 22. Juli 1867 og gift med *Christiane Jensen*, født i Arentsminde i Øster Han Herred 21. Maj 1876.



Østrupgaard.

Matr.-Nr. 1 og 2 af Østrupgaard. Hartkorn 9 Tdr. 5 Skpr. 1 Fdkr. 1½ Alb. Ejendomsskyld 38,000 Kr. Brandassurance for Hovedb. 6,500 Kr., for Avlsb. 20,700 Kr., for et Fodermesterhus 1,700 Kr. Gaardens samlede Areal 185 Tdr. Ld., deraf Ager 151, Eng 6, Mose 4, Skov 2, Lynghede 20, Have og Gaardsplads 2. Af Agermarken drives 80 Tdr. Ld. i en 7 Marksdrift med Halvbrak efter Græs, 1 Roeafgrøde og 3 Græsmarker; 41 Tdr. Ld. drives i en samme 7 Marksdrift; Resten henligger i vedvarende Græs i Indhegning. Jordens Bonitet er god Sandmuld paa Kvægunderlag, paa de 30 Tdr. Ld. vedvarende Græsningsjord Sandmuld paa Sandunderlag. Besætningen bestaar af 28 Malkekøer foruden 40 Stkr. Ungkvæg og Kalve, 2 Tyre, 7 Heste, 8 Plage og Føl samt 6 Faar og Lam. Sidste Aar solgtes 52 Fedesvin. Kvægbesætningen, der er af sortbroget Race, vedligeholdes hovedsagelig ved eget Tillæg. Af Ungkvæget sælges aarlig c. 20 Stkr. som Fedekvæg.

Østrupgaard har tidligere hørt under Hovedgaarden Albek og er samlet af to mindre Gaarde af Thøger Nicolajsen, som formentlig har købt den til fri Ejendom c. 1857. Senere ejede Hakon Nielsen Gaarden i 22 Aar, og efter ham skiftede den hyppigt Ejer. 10. Juli 1897 fik Christoffer Thøgersen Ejendommen, som han byttede med en Købmandsforretning i Vendsyssel; han byttede den atter 1907 med en Købmandsforretning i Brovst, som den nuværende Ejer har drevet fra 1896.

Gaarden ligger paa sin gamle Plads; den bændte 1872, og dens Udbygninger atter i 1891. Markerne ligger samlede om Gaarden. Den solide Hovedb. er opført 1872 i Grundmur med Paptag. Avlsb. er opførte i Kampestensmur med Paptage.

Engen ligger V. for Gaarden i Engdraget og er Overrislingseng af god Beskaffenhed. Skoven har Bestand af Gran og Fyr; Hedelodden agtes tilplantet.

Hovedgaarden Albek, Suldrup Sogn. Postforb. og St.: Støvring, hvortil c. 9 Km. Tlf. 11 over Suldrup Central. Gaarden ligger c. 17 Km. fra nærmeste Købstad, Nibe. Nuværende Ejer: Godsejer *Lars Christian Jensen*, som købte Gaarden 1. April 1894, er født i Vestervig i Thy 24. Novbr. 1860 og gift med *Maren Petersen*, født i Sjørring By i Thy 8. Jan. 1868.

Matr.-Nr. 1a af Albek Hovedgaard. Hartkorn 12 Tdr. 5 Skpr. 2 Fdkr. 1½ Alb. Ejendomsskyld 97,000 Kr. Brandassurance for Hovedb. 16,000 Kr., for Avlsb. 37,000 Kr. Gaardens samlede Areal 590 Tdr. Ld., deraf Ager 320, Eng 20, Lynghede 30, Skov 175, Jord udlagt til Beplantning 39, Have, Park og Gaardsplads 6. Af Agermarken drives 200 Tdr. Ld. i en 8 Marksdrift med Helbrak, uden Roer, med 4 Kornafgrøder og 3 Græsmarker; 100 Tdr. Ld. drives med 3 Kornafgrøder og 5 Græsmarker; 20 Tdr. Ld. drives i en 6 Marksdrift med Halvbrak efter Græs, 3 Kornafgrøder og 3 Græsmarker. Jordens Bonitet er dels god, dyb Sandmuld paa blandet Underlag af Ler og Kvæg, dels Sandmuld paa Kvægunderlag. Besætningen bestaar af 4 Malkekøer foruden 20 Stkr. Ungkvæg og Kalve, 10 Heste samt 10 Plage og Føl. Agerbruget drives med Kunstgødning uden Kobesætning. Ungkvæget indkøbes og omsættes en Gang aarlig. Sidste Aar solgtes c. 10 Fedesvin. Afgrøden sælges paa Roden ved Auktion.

Hovedgaarden Albek's ældst kendte Ejere er Familien Viffert, som havde den omkring 1534, da den afbrændtes i Skipper Clements Fejde. Senere ejedes den af Familierne Krabbe og Due og købtes 1742 tillige med det nærliggende Torstedlund af Generalløjtnant Grev Levetzau og indlemmet i det af ham oprettede Stamhus Restrup, efter hvis Opløsning Gaarden derefter skiftede Ejer flere Gange, indtil den overgik til Familien Sass, af hvilken Grosserer Sass i 1884 skænkede Gaard og Gods til Kjøbenhavns Magistrat, der samme Aar atter solgte til Grosserer Sass' Brodersøn, Amdi Sass, efter hvem Landmandsbanken overtog den i 1893; Banken solgte den 1894 til den nuværende Ejer.

Gaardens Mark er samlet omkring den over jævnt Terræn. Borggaarden ligger V. for Avlsgaarden og er omgivet af de gamle, brede Borggrave. Hovedb. er grundmuret med takkede Gavle og med høje Frontespicer med 3 Fags Kvist til begge Facader; den er tækket med Tegl. Avlsgaardens Bygninger er opførte dels i Kampestensmur, dels i Bindingsværk og har Straatage.

Engen ligger samlet umiddelbart V. for Parken og er Natureng af fortrinlig Beskaffenhed. Skoven ligger dels i Forbindelse med Parken S. og N. for Gaarden og dels i to Dele ved Ejendommens ø. og s. Grænse.

Juelstrup Præstegaard, Buderup Sogn. Postforb. og St.: Støvring, hvortil c. 2½ Km. Gaarden ligger c. 17 Km. fra nærmeste Købstad, Nibe. Nuværende Beneficiarius: Pastor *Mathæus Plesner*, som overtog Embedet 29. Oktbr. 1903, er født i As Præstegaard i Bjerger Herred, Vejle Amt, 5. Septbr. 1863 og gift med *Nora Oline Knudsen*, født i Indslev-Taarup Skole paa Fyn 26. April 1875.

Matr.-Nr. 1a m. fl. af Juelstrup. Hartkorn 8 Tdr. 1 Skp. 2 Fdkr. 2½ Alb. Ejendomsskyld 40,000 Kr. Brandassurance for Hovedb. 10,000 Kr., for Avlsb. 13,990 Kr. Gaardens samlede Areal 210 Tdr. Ld., deraf Ager 150, Eng 8, Mose 8, Lynghede 41, Have og Gaardsplads 3. Gaarden er bortforpagtet til *Marinus Søndergaard*, født paa Støvring Mølgaard 21. Novbr. 1881 og gift med *Johanne Martine Poulsen*, født paa Hedensdalsgaard i Gravlev 29. Maj 1884. Forpagtningen er 9-aarig. Af Agermarken drives 100 Tdr. Ld. i en 9 Marksdrift med

Helbrak, 2 Roefgrøder ($\frac{1}{2}$ Kartoffelafgrøde) og 3 Græsmarker; 49 Tdr. Ld. drives i en 7 Marksdrift uden Brak, med 1 Kartoffelafgrøde og 3 Græsmarker. Jordens Bonitet er paa de 100 Tdr. Ld. god Sandmuld paa Grus- og Kvægunderlag og paa de 49 Tdr. Ld. Sandmuld paa Sandunderlag. Besætningen bestaar af 21 Malkekøer foruden 32 Stkr. Ungkvæg og Kalve, 1 Tyr, 10 Heste, 4 Plage og Føl samt 12 Faar og Lam. Sidste Aar solgtes c. 40 Fedesvin. Kvægbesætningen, der er af sortbroget Race, vedligeholdes hovedsagelig ved eget Tillæg. Af Ungkvæget fedes aarlig c. 10 Stkr.

Juelstrup Præstegaard hørte tidligere under Bispestolen i Viborg og havde da to Beboere, Niels Lauritzen og Poul Nielsen. Kong Christian den 3. skænkede Gaarden til Præsteembedet i 1552.

Præstegaarden ligger i den ø. Side af Herredet umiddelbart S. for Sørup Sø, og Markerne er samlede om den over let bølgeformet Terræn. Hovedb. er opført i Grundmur



Juelstrup Præstegaard.

med høje Frontespicer med 2 Fags Kvist til begge Facader og med Skifertag. Avlsb. er opførte i Grundmur med Jernbjælker og Hvælvinger i Staldene og med Straatage.

Engen ligger ved det v. Markskel og er Natureng af middelgod Beskaffenhed; den benyttes til Afræsning efter Slet.

Hovedgaarden Halkjær, Ejdrup Sogn. Postforb. og St.: Halkjær, hvortil c. $\frac{1}{2}$ Km. Gaarden ligger c. 9 Km. fra nærmeste Købstad, Nibe. Nuværende Ejer: *Thorvald Olsen*, som købte Gaarden 15. Septbr. 1911, er født paa Frihedsholm ved Holbæk 26. Novbr. 1884.

Matr.-Nr. 1a m. fl. af Halkjær. Hartkorn 7 Tdr. 7 Skpr. 1 Fdkr. 2 $\frac{1}{4}$ Alb. Ejendomsskyld 45,000 Kr. Brandassurance for Hovedb. 12,000 Kr., for Avlsb. 30,000 Kr. Gaardens samlede Areal 180 Tdr. Ld., deraf Ager 112 $\frac{1}{2}$, Eng 60, Skov 4 $\frac{1}{2}$, Have og Gaardsplads 3. Af Agermarken drives 90 Tdr. Ld. i en 6 Marksdrift med Halvbrak efter Græs, 1 Roefgrøde ($\frac{1}{4}$ Kartoffelafgrøde) og 2 Græsmarker; 22 $\frac{1}{2}$ Td. Ld. drives i en 8 Marksdrift uden Brak, med 3 Kornafgrøder og 5 Græsmarker. Jordens Bonitet er lettere Muld paa Kvægunderlag, undtagen paa de 22 $\frac{1}{2}$ Td. Ld., der er tørveagtig Muld og Sandmuld paa Kvægunderlag. Besætningen bestaar af 20 Malkekøer foruden 38 Stkr. Ungkvæg og Kalve, 2 Tyre, 6 Heste samt 6 Plage og Føl. Sidste Aar solgtes c. 100 Fedesvin. Kvægbesætningen, der er af rød dansk Race, vedligeholdes hovedsagelig ved eget Tillæg. Af Ungkvæget sælges aarlig c. 10 Stkr. dels som Kælvekvier, dels som Fedekvæg.

Halkjær hørte i den katolske Tid under Viborg Bispestol. Den ældst kendte Ejer er Per Andersen Munk, som fik Halkjær i 1380. Senere havde Niels Axelsen Rosenkrands Gaarden, og i det 17. og ind i det 18. Aarhundrede sad Familien Due som Ejere. I 1880erne solgte Løjtnant Weinschenk til Bruun, af hvem Langballe fra Aarhus købte; han solgte c. 1898 til Christiansen, af hvem Theilgaard købte i 1901. Han solgte til et Konsortium, som 1910 solgte til Chr. Iversen, af hvem den nuværende Ejer købte.

Gaarden ligger paa sin oprindelige Plads, men alle Avlsb. er opførte efter Brand i 1913. Den anselige Hovedb. er opført i Grundmur med Frontespice til v. Facade og med Tegltag. Avlsb. er opførte i Grundmur med Jernbjælker og Hvælvinger i Staldene og med Paptage.



Halkjær.

Engen er samlet S., Ø. og V. om Gaarden og er Natureng af fortrinlig Beskaffenhed. Halvdelen af den er indhegnet, og hele Arealet benyttes til Afgræsning efter Slet. Skoven ligger ved det n. Markskel og har Bestand af Eg og Gran.

Vester Lynnerupgaard, Skivum Sogn. Postforb. og St.: Vegger, hvortil c. 4 Km. Gaarden ligger c. 18½ Km. fra nærmeste Købstad, Nibe. Nuværende Ejer: *John Johnsen*, som overtog Gaarden 20. Marts 1906, er født paa Ejendommen 23. Juni 1877 og gift med *Tobine Frederiksen*, født paa Stensgaard i Blære Sogn, Aars Herred, 21. Septbr. 1889.



Vester Lynnerupgaard.

Matr.-Nr. 1a m. fl. af Lynnerupgaarde. Hartkorn 5 Tdr. 7 Skpr. ¼ Alb. Ejendomsskyld 40,000 Kr Brandassurance for Hovedb. 5,300 Kr., for Avlsb.

18,586 Kr. Gaardens samlede Areal 173 Tdr. Ld., deraf Ager 121, Eng 23, Skov 22, Veje og Overdrev 5, Have og Gaardsplads 2. Af Agermarken drives 106 Tdr. Ld. i en 9 Marksdrift med Helbrak, 1 Roeafgrøde og 4 Græsmarker; 15 Tdr. Ld. drives i en 8 Marksdrift med Helbrak, 1 Roeafgrøde og 4 Græsmarker. Jordens Bonitet er lettere Muld paa Kvæg- og Sandunderlag. Besætningen bestaar af 20 Malkekøer foruden 50 Stkr. Ungkvæg og Kalve, 1 Tyr, 6 Heste, 7 Plage og Føl samt 20 Faar. Sidste Aar solgtes c. 65 Fedesvin. Kvægbesætningen, der er af sortbroget Race, vedligeholdes hovedsagelig ved eget Tillæg. Af Ungkvæget sælges aarlig c. 18 Stkr. dels som Kælvekvier og dels som Ungstude.

Vester Lynnerupgaard har været Selveje, saa langt der erindres tilbage. I 1789 ejede Jens Mortensen den, og efter ham overgik Ejendommen til Peder Jensen Terp, som formentlig var gift med N. Mortensens Datter, Maren Kirstine Nielsdatter, som 1. Juli 1835 giftede sig anden Gang med Niels Jensen Terp; han solgte 10. Septbr. 1855 til Avlsforvalter paa St. Restrup Lauritz Blichert, efter hvem Svogeren, forhv. By- og Herredsfoged i Aalborg, Etatsraad John Johnsen, overtog Gaarden i 1869. Hans Søn, Peter Arild Johnsen, bestyrede Ejendommen for Faderen, indtil denne skødede den til ham i 1875. P. A. Johnsen overdrog 1906 Gaarden til sin Søn, den nuværende Ejer.

Gaarden ligger paa sin oprindelige Plads. Hovedb. er opført dels i Bindingsværk og dels i Grundmur og har Straatag. Avlsb. er opførte dels i Kampestensmur og dels i almindelig Grundmur.

Engen ligger samlet ved det v. Markskel og er kultiveret Eng af god Beskaffenhed; den er indhegnet og benyttes til Afgræsning efter Slet. Skoven ligger i to Dele og har Bestand af Gran og Løvtræer.

Øster Lynnerupgaard, Skivum Sogn. Postforb. og St.: Vegger, hvortil c. 4 Km. Gaarden ligger c. 18½ Km. fra nærmeste Købstad, Nibe. Nuværende



Øster Lynnerupgaard.

Ejer: *Søren Lassen*, som købte Gaarden 1. Marts 1898, er født paa Oustrupgaard i Aars Sogn 27. Marts 1869 og gift med *Ane Mette Nielsen*, født paa »Ellerens« i Stæ By, Vester Hassing Sogn, 15. April 1877.

Matr.-Nr. 2 m. fl. af Lynnerupgaarde. Hartkorn 5 Tdr. 7 Skpr. 1¼ Alb. Ejendomsskyld 42,000 Kr. Brandassurance for Hovedb. 10,000 Kr., for Avlsb. 22,000 Kr. Gaardens samlede Areal 216 Tdr. Ld, deraf Ager 155, Eng 30, Mose 4, Skov 5, Lynghede 20, Have og Gaardsplads 2. Af Agermarken drives 81 Tdr. Ld. i en 9 Marksdrift med Helbrak, 1 Roeafgrøde og 3 Græsmarker; i Driften benyttes c. 3 Tdr. Ld. til Frøavl af Hundegræs. 74 Tdr. Ld. af Agermarken drives i en 9 Marksdrift med Helbrak, 1 Kartoffelafgrøde og 3 Græsmarker. Jordens Bonitet er lettere Muld paa Kvægenderlag. Besætningen bestaar af 20 Malkekøer foruden 60 Stkr. Ungkvæg og Kalve, 1 Tyr, 6 Heste, 5 Plage og Føl samt 11 Faar. Sidste Aar solgtes c. 80 Fedesvin. Kvægbesætningen, der er

af sortbroget Race, vedligeholdes dels ved Indkøb, dels ved eget Tillæg Af Ungkvæget sælges aarlig c. 20 Stkr., dels som Kælvekvier og dels som Fedekvæg. Foruden den opgivne Besætning indkøbes aarlig c. 10 Stude i 2—3aars Alderen til Fedning paa Stald.

Øster Lynnerupgaard har været Selveje, saa langt der erindres tilbage. Den ældst kendte Ejer er Jacob Glasse, der havde Ejendommen 1789; efter ham var Niels Christensen Ejer af Gaarden, som ved hans Død overgik til Enken, Maren Christensdatter fra Giver, der giftede sig anden Gang med Jakob Thomsen, som 1898 overdrog Gaarden til sin Hustrus Søsterdatters Mand, Villads Villadsen fra Tøttrup, der samme Aar solgte til den nuværende Ejer.

Gaarden laa tidligere c. 60 M. længere mod V., men udflyttedes til sin nuværende Plads i 1906—1909. Markerne er samlede mod N., Ø. og V. over bølgeformet Terræn. Den anselige Hovedb. er bygget i Grundmur med Cementstenstag. Avlsb. bestaar af tre store, sammenbyggede Længer i Kampestenmur med Jernbjælker og Hvælvinger i Staldene.

Engen ligger ved Markens v. Side og er kultiveret Eng af god Beskaffenhed; den er indhegnet og benyttes til Afgræsning. Af Skoven ligger c. 2 Tdr. Ld. S. for Gaarden i Forbindelse med Marken og Nabogaardens Skov; Resten ligger midt i den n. Mark; Bestanden er Gran og Fyr.

Veggergaard, Skivum Sogn. Postforb. og St.: Vegger, hvortil c. ½ Km. Gaarden ligger c. 11½ Km. fra nærmeste Købstad, Nibe. Nuværende Ejer: *Peder Marinus Bagger*, som overtog Gaarden 1. Maj 1912, er født i Hvornum i Randers Amt 18. Juni 1866 og gift med *Mariane Nielsen*, født paa Ejendommen 28. Febr. 1882.

Matr.-Nr. 1a m. fl. af Veggergaarde. Hartkorn 5 Tdr 2 Skpr. 3 Fdkr. 2¼ Alb. Ejendomsskyld 35,000 Kr. Brandassurance for Hovedb. 8,000 Kr., for Avlsb. 13,400 Kr. Gaardens samlede Areal 184 Tdr. Ld., deraf Ager 108½, Eng 25, Skov 17, Lynghede 32, Håve og Gaardsplads 1½. Af Agermarken drives 65 Tdr. Ld. i en 8 Marksdrift med Helbrak, 1 Roeafgrøde (¼ Kartofler) og 3 Græsmarker; 43½ Td. Ld. drives i en 9 Marksdrift med Helbrak, 3 Kornafgrøder og 5 Græsmarker. Jordens Bonitet er paa 43½ Td Ld. god Sandmuld paa Bialers- og Kvægunderlag, paa Resten lettere Muld paa Grusunderlag, for enkelte Parters Vedkommende paa Kvægunderlag. Besætningen bestaar af 16 Malkekøer foruden 38 Stkr. Ungkvæg og Kalve, 2 Tyre, 6 Heste, 6 Plage og Føl samt 12 Faar. Sidste Aar solgtes c. 30 Fedesvin. Kvægbesætningen, der er af sortbroget Race, vedligeholdes hovedsagelig ved eget Tillæg. Af Ungkvæget sælges aarlig c. 16 Stkr. dels som Kælvekvier, dels som Fedekvæg.

De 2 Veggergaarde har formentlig tidligere hørt under en Gaard, som ejedes af en Adelsmand, men er derefter gaaet over til Selvejerbondeslægten Ged, af hvilken Feden Ged nævnes som Ejer i 1496; han blev 1511 Herredsfoged i Aars Herred. 1547—1562 havde Søren Ged Gaarden, og efter ham nævnes som Ejer Niels Christensen, hvis Enke 4. Juni 1809 giftede sig med Niels Andersen fra Borup i Aarestrup Sogn, efter hvis Død Enken atter overtog Ejendommen, som hun 29. Jan. 1836 skødede til sin Søn, Niels Christian Nielsen, der 1. Maj 1862 skødede Gaarden til Sønnen, nuværende Sognefoged, Niels Peter Nielsen, efter hvem Svigersønnen, den nuværende Ejer overtog den.

Gaarden laa oprindelig c. 300 M. NØ. for sin nuværende Plads, hvortil den udflyttedes i 1826. Hovedb. er opført i Grundmur med Straatag, og Avlsb. er dels byggede i Kampestenmur og dels i almindelig Grundmur.

Engen er Natureng. — Af Hestebesætningen er en Følhoppe præmieret og kaaret i 1. Klasse, og Kvægbesætningen er ligeledes præmieret.

Moesbekgaard, Giver Sogn. Postforb. og St.: Aars, hvortil c. 7 Km. Gaarden ligger c. 23 Km. fra nærmeste Købstad, Nibe. Nuværende Ejer: *Niels Gundersen*, som overtog Gaarden 1. Novbr. 1880, er født paa Ejendommen 20. Septbr. 1852 og gift med *Maren Sørensen*, født paa Broulstrup i Hornum Herred 27. Aug. 1853.

Matr.-Nr. 3 m. fl. af Moesbek. Hartkorn 6 Tdr. 2 Skpr. 2 Fdkr. 1½ Alb. Ejendomsskyld 35,000 Kr. Brandassurance for Hovedb. 6,000 Kr., for Avlsb. 16,000 Kr. Gaardens samlede Areal 292 Tdr. Ld., deraf Ager 221½, Eng 8,

Mose 1, Lynghede 60, Have og Gaardsplads $1\frac{1}{2}$. Af Agermarken drives $161\frac{1}{2}$ Td. Ld. i en 9 Marksdrift med Helbrak, 1 Roeafgrøde ($\frac{1}{4}$ Kartoffler) og 4 Græsmarker; 60 Tdr. Ld. drives i Veksel med 2 Kornafgrøder og fleraarigt Græs. Jordens Bonitet er paa 20 Tdr. Ld. tørveagtig Muld paa Sandunderlag, paa 40 Tdr. Ld. Sandmuld paa Sand- og Kvægunderlag og paa Resten Sandmuld paa Rødsandsunderlag. Besætningen bestaar af 20 Malkekøer foruden 38 Stkr. Ungkvæg og Kalve, 2 Tyre, 8 Heste, 5 Plage og Føl samt 20 Faar. Sidste Aar solgtes c. 45 Fedesvin. Kvægbesætningen, der er af sortbroget Race, vedligeholdes hovedsagelig ved eget Tillæg. Kobesætningen omsættes stærkt ved Salg af Kælvekøer, og af Ungkvæget fedes aarlig c. 8 Stkr. 3aars Stude.

Moesbekgaard har været Selveje langt tilbage i Tiden; det fortælles, at den er skænket fra Nøragergaard i Gislum Herred i Brudegave. Den ældst kendte Ejer er en Mand ved Navn Jakob fra Glerup i Viborg Amt, som købte Gaarden c. 1780. Efter ham fik hans Svigersøn, Christen Nielsen, Ejendommen, som ved hans Død c. 1800 overgik til hans Enke, Ane Jakobsdatter, der 1836 afstod den til Sønnen, Niels Christensen (Moesbek), der døde 1850. Hans Enke, Ane Kirstine Hansdatter, giftede sig



Moesbekgaard.

1851 med Søren Christensen (Gundersen) fra Lille Binderup, som 1880 skødede Gaarden til sin Søn, den nuværende Ejer.

Gaarden ligger hyggeligt og venligt paa sin oprindelige Plads som den sydvestligste af Moesbek Gaardene. Hovedb. er opført i Grundmur med Straatag. Avlsb. er opførte i Kampestensmur med Straatage.

Engen ligger i Markens s. Side og er Natureng af jævn, god Beskaffenhed; den er indhegnet og benyttes til Afgræsning efter Slet.

Aagaard, Giver Sogn. Postforb. og St.: Aars, hvortil c. 4 Km. Gaarden ligger c. 20 Km. fra nærmeste Købstad, Nibe. Nuværende Ejer: *Jørgen Christian Nielsen*, som overtog Gaarden 1. Oktbr. 1875, er født paa Ejendommen 15. Septbr. 1848 og var gift med *Sidsel Kathrine Bøgh*, født paa Nedergaard i Giver Sogn 29. Aug. 1849, død 8. Oktbr. 1911.

Matr.-Nr. 1 m. fl. af Aagaard. Hartkorn 7 Tdr. 5 Skpr. 2 Fdkr. Ejendoms-skyld 38,000 Kr. Brandassurance for Hovedb. 7,000 Kr., for Avlsb. 25,000 Kr. Gaardens samlede Areal 290 Tdr. Ld., deraf Ager 117, Eng 28, Skov 19, Lynghede 110, Overdrev 12, Veje og Mergelgrave 2, Have og Gaardsplads 2. Af Agermarken drives 107 Tdr. Ld. i en 9 Marksdrift med Helbrak, 1 Roeafgrøde ($\frac{1}{4}$ Kartoffler) og 4 Græsmarker; 10 Tdr. Ld. drives i en 9 Marksdrift med Halvbrak efter Græs, 1 Roeafgrøde eller Kartoffelafgrøde og 4 Græsmarker. Jordens

Bonitet er lettere Muld paa blandet Underlag af Grus og Sand, enkelte Steder paa Al. Besætningen bestaar af 18 Malkekøer foruden 50 Stkr. Ungkvæg og Kalve, 2 Tyre, 8 Heste, 4 Plage og Føl samt 40 Faar. Sidste Aar solgtes c. 45 Fedesvin. Kvægbesætningen, der er af sortbroget Race, vedligeholdes hovedsagelig ved eget Tillæg. Af Ungkvæget fedes aarlig c. 20 Stkr. dels som Kælvekvier, dels som Fedekvæg.

A a g a a r d har været Selveje, saa langt der erindres tilbage. Den ældst kendte Ejer er Hans Christensen, der havde faaet Gaarden ved Giftermaal med den forrige Ejers Datter, Maren Christensen, som overtog Gaarden ved Mandens Død. Hun overdrog Ejendommen til sin Søn, Niels Hansen, der 1875 overdrog den til sin Søn, den nuværende Ejer, som ved Overtagelsen straks tog fat paa at beplante Jorderne omkring Gaarden



Aagaard.

Markerne ligger samlede Ø. for Gaarden. Hovedb. er opført c. 1853 i Grundmur med Straatag. Avlsb. er opførte dels i Kampestensmur og dels i Grundmur. De faste Maskiner drives ved Elektricitet.

Engen ligger V. og S. om Gaarden og er Natureng af jævn Beskaffenhed; den benyttes til Afgræsning efter Slet. Skoven ligger i to Dele. I den sv. Del af Plantingerne omkring Gaarden er der anlagt 2 Fiskedamme, besatte med Ørred.

Nøhrgaard, Sebber Sogn. Postforb. og St.: Sebbesund, hvortil c. 3 Km. Gaarden ligger c. 9½ Km. fra nærmeste Købstad, Nibe. Nuværende Ejer: *Karl Sørensen Nøhr*, som overtog Gaarden 11. Juni 1888, er født paa Ejendommen 14. Jan. 1862 og gift med *Ane Martine Mortensen*, født paa Klæstruplund i Voxlev Sogn 9. Juli 1864.

Matr.-Nr. 9a m. fl. af Barmer. Hartkorn 7 Tdr. 7 Skpr. 3 Fdkr. 2¼ Alb. Ejendomsskyld 38,000 Kr. Brandassurance for Hovedb. 8,000 Kr., for Avlsb. 14,000 Kr. Gaardens samlede Areal 150 Tdr. Ld., deraf Ager 74, Eng 50, Mose 10, Skov 5, opdyrket Hede til Beplantning 10, Have og Gaardsplads 1. Af Agermarken drives 48 Tdr. Ld. i en 8 Marksdrift uden Brak, med 1 Roeafgrøde (¼ Kartoffler) og 3 Græsmarker; 14 Tdr. Ld. drives i en anden 8 Marksdrift uden Brak, med 1 Kartoffelafgrøde og 4 Græsmarker; 12 Tdr. Ld. drives i en 6 Marksdrift uden Brak, med 1 Roeafgrøde og 2 Græsmarker. Jordens Bonitet er paa de 48 Tdr. Ld. god, dyb Muld paa Lerunderlag, paa 14 Tdr. Ld. Sandmuld paa Sandunderlag og paa 12 Tdr. Ld. lettere Muld paa Lerunderlag. Besætningen bestaar af 14 Malkekøer foruden 44 Stkr. Ungkvæg og Kalve, 2 Tyre, 6 Heste, 6 Plage og Føl samt 20 Faar. Sidste Aar solgtes c. 50 Fedesvin. Kvægbesætningen, der er af blandet Race, vedligeholdes dels ved eget Tillæg, dels ved Indkøb. Af Ungkvæget sælges aarlig c. 20 Stkr. dels som Kælvekvier, dels som Fedekvæg.

Nøhrgaard har tidligere hørt under Vaar Fæstegods. Lars Johansen, der havde tjent som Kusk paa Vaar, overtog Fæstet efter sin Moder; han blev gift med Ane Nøhr, og 2. Maj 1805 købte han Gaarden til fri Ejendom. 29. Aug. 1838 overdrog han den til sin Søn, Søren Larsen (Nøhr), der 1846 købte Gaarden Matr.-Nr. 10a, som han ifølge kgl. Bevilling af 15. Septbr. 1849 sammenlagde med Gaarden; senere købte han desuden en Skolelod, og 11. Juni 1888 skødede han Ejendommen til sin Søn, den nuværende Ejer. Søren Larsen Nøhr var i en lang Aarrække Sognefoged.

Hovedb. er opført 1855 i Grundmur med Straatag. Avlsb. er opførte i Grundmur med Straa- og Paptage. I 1887 byggede den forrige Ejer en Villa i Skolehaven og beboede den til sin Død 1898.

Engen ligger c. 2 Km. N. for Gaarden langs Limfjorden i 4 Parceller og er Natur- og Sylteng af fortrinlig Beskaffenhed. Skoven ligger c. 2 Km. SV. for Gaarden og har



Nøhrgaard.

Bestand af Gran og Fyr. — Paa Gaarden opbevares en gammel, skarpsleben Sabel, som Ane Nøhrs Fader tog fra en falden fransk Soldat i 1812, samt to gamle, gode Malerier af Kong Christian den 7. og Dronning Caroline Mathilde.

Hellum Herred.

Kjellingbjerggaard, Sønder Kongerslev Sogn. Postforb. og St.: Kongerslev, hvortil c. 3 Km. Gaarden ligger c. 34 Km. fra nærmeste Købstad, Aalborg. Nuværende Ejer: *Jens Nielsen*, som købte Gaarden 31. Decbr. 1879, er født paa Baggesdam i Komdrup 20. Maj 1850 og gift med *Clara Birgitte Jensen*, født paa Holmgaard i Skibsted Sogn 12. Aug. 1859.

Matr.-Nr. 18a m. fl. af Sønder Kongerslev. Hartkorn 13 Tdr. 3 Fdkr. 2¼ Alb. Ejendomsskyld 47,400 Kr. Brandassurance for Hovedb. c. 6,000 Kr., for Avlsb. c. 18,000 Kr. Gaardens samlede Areal 196 Tdr. Ld., deraf Ager 157, Eng 35, Skov 1, Have og Gaardsplads 3. Agermarken drives i en 8 Marksdrift med Helbrak, 1 Roeafgrøde og 3 Græsmarker. Jordens Bonitet er væsentlig god, lettere Muld paa Kridtunderlag. Besætningen bestaar af 24 Malkekøer foruden 22 Stkr. Ungkvæg og Kalve, 2 Tyre, 8 Heste, 6 Plage og Føl samt 12 Faar. Sidste Aar solgtes c. 40 Fedesvin. Kvægbesætningen, der er af blandet Race, vedligeholdes ved eget Tillæg. Af Ungkvæget sælges aarlig c. 6 Stkr. dels som Kælvkvier, dels som Fedekvæg.

Kjellingbjerggaard er samlet af tre Gaarde. Den ældst kendte Ejer er Spang, som rimeligvis har samlet Gaarden; efter ham overtoges den af Deden. I Begyndelsen af 1850erne ejedes Gaarden af Nordmanden Caspersen, efter hvem Niels Pedersen, den nuværende Ejers Fader, overtog den som ufyldstgjort Panthaver. N. Pe-

dersens Svoger, Søren Jensen, havde Ejendommen i nogle Aar, indtil den c. 1864 solgtes til Lisbjerg, der c. 1874 atter solgte til Lauritz Bang, efter hvem den nuværende Ejer købte ved Auktion.

Gaarden ligger c. 3 Km. Ø. for S. Kongerslev By og umiddelbart V. for den lille Vildmose. Den har Navn efter en høj Bakke, der ligger mod Ø. Markerne ligger samlede V., N. og Ø. om Gaarden. Hovedb. er opført i Bindingsværk med en høj Frontespice med 2 Fags Kvist til n. Facade og med Straatag. Avlsb. er opførte dels i Grundmur, dels i Kampestensmur og dels i Bindingsværk, alle med Straatage.



Kjellingbjerggaard.

Engen ligger i tre Dele V. for Gaarden; den er kultiveret og af jævn god Beskaffenhed. Gaarden har Græsningsret i den lille Vildmose, hvor Ungkreaturene græsser i Indhegninger. — Af Hestebesætningen er to Følhopper præmierede og kaarede i 1. Klasse.

Slothsgaard, Skibsted Sogn. Postforb.: Komdrup, og St.: Kongerslev, hvortil c. 3¼ Km. Gaarden ligger c. 26 Km. fra nærmeste Købstad, Aalborg. Nuværende Ejer: *Jens Marius Jensen Melgaard*, som købte Gaarden 1. April 1909, er født paa Melgaard i Hals Sogn, Kjær Herred, 18. Novbr. 1876.



Slothsgaard.

Matr.-Nr. 16, 3a m. fl. af Skibsted. Hartkorn 11 Tdr. 6 Skpr. 2½ Alb. Ejendomsskyld 50,000 Kr. Brandassurance for Hovedb. 6,000 Kr., for Avlsb. 18,000 Kr. Gaardens samlede Areal 130 Tdr. Ld., deraf Ager 102, Eng 26, Have og Gaards-

plads 2. Af Agermarken drives 52 Tdr. Ld. i en 8 Marksdrift med Helbrak, 1 Roefgrøde og 3 Græsmarker; i Driften benyttes c. 6 Tdr. Ld. til Frøavl (Agerhejre og Hundegræs). 50 Tdr. Ld. af Agermarken drives i en anden 8 Marksdrift med Halvbrak efter Græs, 1 Roefgrøde og 2½ Græsmark. Jordens Bonitet er paa de 50 Tdr. Ld. Lermuld paa dels Ler- og dels Kridtunderlag, paa de 52 Tdr. Ld. lettere Muld paa blandet Underlag af Ler, Grus og Kridt. Besætningen bestaar af 35 Malkekøer foruden 34 Stkr. Ungkvæg og Kalve, 2 Tyre, 8 Heste samt 6 Plage og Føl. Sidste Aar solgtes c. 100 Fedesvin. Kvægbesætningen, der er af sortbroget Race, vedligeholdes ved eget Tillæg. Af Ungkvæget sælges c. 10 Stkr. aarlig dels som Kælvekvier, dels som Fedekvæg.

Slothsgaard har som hele Skibsted By tidligere hørt under Randrup Gods. De ældst kendte Ejere er Familien Sloth, af hvilken Søren Sloth købte to Gaarde fra Skibsted By og lagde dem til den oprindelig mindre Gaard. Han overdrog 21. Juni 1885 Ejendommen til Sønnen, Niels Sørensen Sloth, som solgte til den nuværende Ejer.

Gaarden ligger c. 2 Km. NV. for Skibsted By. Markerne ligger samlede Ø., N. og V. om Gaarden hovedsagelig over jævnt Terræn. Hovedb. er opført 1852 i Grundmur med Straatag; Avlsb. er ligeledes grundmurede. De faste Maskiner drives ved Petroleumsmotor, der tillige driver Pumpe til Gaardens Vandforsyning. Engen ligger i to Dele, dels ved det v. Markskel og dels c. 200 M. nordligere; den en kultiveret Eng af meget god Beskaffenhed.

Gaarden ligger meget hyggeligt med det ret store Bygningskompleks omgivet af Have og Læplantninger, og der er derfra en smuk Udsigt over Omegnen.

Skibstedgaard, Skibsted Sogn. Postforb. og St.: Kongerslev, hvortil c. 3½ Km. Gaarden ligger c. 26 Km. fra nærmeste Købstad, Aalborg. Nuværende Ejer: *Anders Christian Asp*, som købte Gaarden 1. Septbr. 1898, er født i Fræer 25. Septbr. 1853 og gift med *Dorthea Justesen*, født i Terndrup 9. April 1870.

Matr.-Nr. 9a m. fl. af Skibsted. Hartkorn 10 Tdr. 5 Skpr. 2¼ Alb. Ejendomsskyld 52,000 Kr. Brandassurance for Hovedb. 10,000 Kr., for Avlsb. 19,700 Kr. Gaardens samlede Areal 113½ Td. Ld., deraf Ager 91½, Eng 20, Have og Gaardsplads 2. Gaarden er bortforpagtet til Ejerens Svigersøn, Landbrugskandidat *Svend Nielsen*, født i Ajstrupgaard i Fjends Herred, Viborg Amt, 30. Aug. 1879 og gift med *Johanne Asp*, født i Terndrup 15. Marts 1888. Forpagtningen er 16aarig. Af Agermarken drives 48 Tdr. Ld. i en 8 Marksdrift uden Brak, med 2 Roefgrøder og 2 Græsmarker; i Driften benyttes c. 6 Tdr. Ld. til Frøavl (Hundegræs). 26 Tdr. Ld. af Agermarken drives med 2 Kornafgrøder og 1 Kartoffelafgrøde, 10 Tdr. Ld. benyttes til Frøavl af Hundegræs, og 10 Tdr. Ld. ligger i fleraarigt Græs; Resten drives med Lucerne. Jordens Bonitet er paa 48 Tdr. Ld. god Muld paa Underlag af Kalk og Ler, paa 26 Tdr. Ld. lettere Muld paa Kalkunderlag og paa Resten lettere Muld paa blandet Underlag af Ler og Sand. Besætningen bestaar af 30 Malkekøer foruden 30 Stkr. Ungkvæg og Kalve, 2 Tyre, 6 Heste, 4 Plage og Føl samt 6 Faar. Sidste Aar solgtes c. 80 Fedesvin. Kvægbesætningen, der er af sortbroget Race, vedligeholdes hovedsagelig ved eget Tillæg. Af Ungkvæget sælges aarlig c. 15 Stkr. dels som Kælvekvier og dels som Fedekvæg.

Skibstedgaard har tidligere været Fæste under Randrup Hovedgaard. Den sidste Fæster, Jens Smed, købte den oprindelig mindre Gaard til fri Ejendom i 1850'erne; han overdrog Gaarden til sin Søn, Peder Jensen, som købte to mindre Fæstegaarde fra Godset og lagde dem under Ejendommen her, hvorefter han opbyggede den saaledes samlede Gaard 1859—60. Ved hans Død 1892 overtog Enken, Johanne, f. Bossen, Ejendommen, som hun samme Aar solgte til Viggo Møller fra Stamhuset Østrupgaard paa Nordfyn, som 1893 atter solgte til Axel Risom fra Skaarupgaard, af hvem den nuværende Ejer har købt.

Gaarden laa oprindelig inde i Skibsted By og havde halv Krobevilling. Senere flyttedes den til sin nuværende Plads c. 200 M. N. for Byen. Hovedb. er grundmuret med høj Frontespice med 3 Fags Kvist til den s. Facade og med Skifertag. Avlsb. bestaar af tre sammenbyggede, grundmurede Længer med Straatage. Ø. for Laden ligger en aaben Kornhjem med Paptag.

Af Hestebesætningen er en Følhoppe præmieret, kaaret i 1. Klasse og optaget i Stambog.

Terndrup Vandmølle, Lyngby Sogn. Postforb.: Terndrup, og St.: Skjørping, hvortil c. 11 Km. Tlf. 25 over Terndrup Central. Gaarden ligger c. 30 Km. fra nærmeste Købstad, Aalborg. Nuværende Ejer: *Jens Lundsgaard*, som overtog Møllen 5. Marts 1907, er født paa Lundsgaard ved Terndrup 7. April 1881 og gift med *Anine Marie Rask*, født paa Rissegaard ved Skjørping 27. Juni 1884.

Matr.-Nr. 12b m. fl. af Terndrup. Hartkorn 1 Td. 3 Fdkr. $\frac{1}{4}$ Alb. Ejendoms-skyld 36,000 Kr. Brandassurance for Hovedb. 4,000 Kr., for Avlsb. samt Mølle og Mølleinventar 24,380 Kr. Gaardens samlede Areal 28 Tdr. Ld., deraf Ager 19 $\frac{1}{4}$, Eng 2 $\frac{1}{2}$, Mose $\frac{1}{4}$, Mølledam 4, Have og Gaardsplads 1. Af Agermarken drives 13 $\frac{1}{4}$ Td. Ld. i en 8 Marksdrift uden Brak, med 1 Roeafgrøde, 1 Kartoffelafgrøde og 3 Græsmarker; 6 Tdr. Ld. i en 7 Marksdrift med Halvbrak efter Græs, 4 Roeafgrøder og 2 Græsmarker. Jordens Bonitet er paa de 13 $\frac{1}{4}$ Td. Ld. Sandmuld paa Sand- og Grusunderlag og paa de 6 Tdr. Ld. god, dyb Muld paa Lerunderlag. Besætningen bestaar af 10 Malkekøer foruden 10 Stkr. Ungkvæg og Kalve samt 3 Heste. Sidste Aar solgtes c. 70 Fedesvin. Kvægbesætningen, der er af blandet Korthornsrace, vedligeholdes hovedsagelig ved eget Tillæg.

Terndrup Vandmølle hørte tidligere under Gl. Viffertsholm Gods og var i længere Tid bortforpagtet. En af Ejerne af Viffertsholm, Andreas Svanholm, drev Møllen ved Bestyrer, indtil han bortforpagtede den til sin Svoger, Poul Veddem, og derefter til Peder Jacobsen fra Terndrup, der 1875 købte Møllen til fri Ejendom. I 1894 overdrog han den til Niels Jensen Bundgaard, som 1907 overdrog den til sin Søstersøn, den nuværende Ejer.

Møllen ligger hyggeligt paa sin gamle Plads midt i Terndrup By. Hovedb. er opført i Grundmur med Cementstenstag. Møllebygningen er opført i Bindingsværk med Paptag. Møllen drives ved Overfaldshjul. Avlsb. er opførte i Bindingsværk, støbt Beton og Grundmur med Tage af Tagpap og Spaan. V. for Gaarden ligger den store Mølledam og ved denne Engen, der er Natureng af middelgod Beskaffenhed.

Gjerdinggaard, Gjerding Sogn. Postforb. og St.: Skjørping, hvortil c. 9 Km. Gaarden ligger c. 23 Km. fra nærmeste Købstad, Aalborg. Nuværende



Gjerdinggaard.

Ejer: *Jens Jensen*, som overtog Gaarden 25. Oktbr. 1895, er født paa Røde Mølle (Øxenvad Møllested) 16. Juli 1863 og gift med *Nielsine Kathrine Frederiksen*, født paa Ejendommen 5. Febr. 1864.

Matr.-Nr. 11a, 6b m. fl. af Gjerding. Hartkorn 9 Tdr. 1 Skp. 3 Fdkr. 1 $\frac{1}{4}$ Alb. Ejendomsskyld 44,000 Kr. Brandassurance for Hovedb. 9,000 Kr., for Avlsb. 17,500

Kr. Gaardens samlede Areal 165 Tdr. Ld., deraf Ager 144½, Eng 16, Skov 3, Have og Gaardsplads 1½. Af Agermarken drives 63 Tdr. Ld. i en 7 Marksdrift med ½ Halvbrak efter Græs ½ Staldfoder, 1 Roeafgrøde og 3 Græsmarker; 42 Tdr. Ld. i en 6 Marksdrift med Helbrak, 1 Roeafgrøde og 2 Græsmarker; 27½ Td. Ld. i en 7 Marksdrift med Halvbrak efter Græs, 1 Roeafgrøde og 2 Græsmarker; Resten henligger i vedvarende Græs i Indhegning. Jordens Bonitet er paa de 63 Tdr. Ld. Lermuld paa Lerunderlag, paa de 42 Tdr. Ld. dels Lermuld, dels lettere Muld paa blandet Underlag af Ler, Grus og Sand, paa de 27½ Td. Ld. dyb, lettere Muld paa Lerunderlag og paa de 12 Tdr. Ld. væsentlig god, dyb Muld paa Lerunderlag. Besætningen bestaar af 28 Malkekøer foruden 40 Stkr. Ungkvæg og Kalve, 2 Tyre, 8 Heste, 4 Plage og Føl samt 6 Faar. Sidste Aar solgtes c. 130 Fedesvin. Kvægbesætningen, der er af blandet Race, vedligeholdes dels ved Indkøb, dels ved eget Tillæg. Foruden den opgivne Besætningen indkøbes aarlig 14 3aars Stude til Fedning paa Stald.

Gjerdinggaard har tidligere hørt under Grevskabet Lindenberg. Den ældst kendte Fæster var Peder Hou. Omkring 1843 overdroges Fæstet til Rudolf Frederik Hansen fra Storvorde, der havde været ridende Post for daværende Grev Schimmelmann. R. F. Hansen døde 1880, og hans Enke, Elise Marie, f. Christensen, overtog Fæstet, som indtil hendes Død bestyredes af Svigersønnen, den nuværende Ejer, der 25. Oktbr. 1895 købte Gaarden til fri Ejendom. Ved Købet var det tilhørende Jordareal kun paa 98 Tdr. Ld., men i 1907 købte Ejeren Resten til fra en mindre Gaard.

Gjerdinggaard ligger hyggeligt paa sin oprindelige Plads sydøstligst i Gjerding By. Den anselige Hovedb. er opført 1906 i Grundmur med Paptag. Avlsb. er opførte dels i cementeret Kampestensmur og dels i Grundmur, væsentlig med Straatage. Petroleums-motor driver de faste Maskiner.

Engen ligger i tre Dele c. 1 Km. N. for Gaarden ved Lindenberg Aa; den er kultiveret Eng af fortrinlig Beskaffenhed. Skoven ligger i Markens sø. Udkant og har Bestand af Gran, plantet 1893.

Kjærsminde, Gjerding Sogn. Postforb. og St.: Skjørping, hvortil c. 9 Km. Gaarden ligger c. 23 Km. fra nærmeste Købstad, Aalborg. Nuværende Ejer: *Peder*



Kjærsminde.

Winther Kjær, som overtog Gaarden 1. Maj 1913, er født i Skivum, Aars Herred, 3. Jan. 1868 og gift med *Nikoline Dorthea Møller*, født i Gl. Stenderup i Svendborg Amt 27. Febr. 1879.

Matr.-Nr. 14 m. fl. af Gjerding. Hartkorn 3 Tdr. 1 Fdkr. ¼ Alb. Ejendoms-skyld 42,000 Kr. Brandassurance for Hovedb. 22,000 Kr., for Avlsb. 20,000 Kr.

Gaardens samlede Areal 68 Tdr. Ld., deraf Ager 62, Eng 3, Hede 2, Have og Gaardsplads 1. Af Agermarken drives 42 Tdr. Ld. i en 7 Marksdrift med Halvbrak efter Græs, 1 Roeafgrøde og 3 Græsmarker; Resten henligger i vedvarende Græs. Jordens Bonitet er paa de 42 Tdr. Ld. dels Lermuld paa Lerunderlag, dels lettere, dyb Muld paa Kvæg-, Ler- og Sandunderlag, paa 20 Tdr. Ld. dels god, dyb Muld paa Lerunderlag og dels Lermuld paa Lerunderlag. Besætningen bestaar af 20 Malkekøer foruden 14 Stkr. Ungkvæg og Kalve, 2 Tyre, 4 Heste samt 2 Plage og Føl. Der sælges aarlig c. 60 Fedesvin. Kvægbesætningen, der er af sortbroget Race, vedligeholdes ved eget Tillæg.

Møller Kjær købte i 1903 et gammelt Boelsted med et Tilliggende paa c. 25 Tdr. Ld., hvorefter han opførte Hovedb. og den største Ladebygning. Møller Kjær er født paa en Nabogaard i Gjerding; han købte 1881 Blaksgaard i Ferslev Sogn, Fleskum Herred, og byttede samme Aar med den nuværende Ejers Fader med en Gaard i Skivum i Aars Herred; denne Ejendom solgte han, da han 1884 rejste til Newcastle som Kreaturkommissionær. Da Udførselen standsede 1892, flyttede Kjær til Altona, og 1905 bosatte han sig paa Gaarden her, til hvilken han efterhaanden købte mere Jord. I 1913 overdrog han Ejendommen til sin Søstersøn, den nuværende Ejer.

Kjærsminde ligger midt i Gjerding By. Hovedb. er opført i Grundmur med Skifertag. Avlsb. er grundmurede og har Paptage. Engen ligger i to Dele og er dels Natureng, dels kultiveret Eng af fortrinlig Beskaffenhed.

En Gaard i Dollerup, Blendstrup Sogn. Postforb.: Lyngby, og St.: Vaarst, hvortil c. 8 Km. Gaarden ligger c. 22½ Km. fra nærmeste Købstad, Aalborg. Gaarden ejes af *Grevskaftet Lindenberg* og er bortforpagtet til *Christian Jensen*, født i Jetsmark 4. Aug. 1856 og gift med *Charlotte Adelaida Larsen*, født paa Birkelse i Kjær Herred 22. Decbr. 1861. Forpagtningen er 50-aarig, hvoraf der var 9 Aar tilbage, da den nuværende Forpagter overtog den i 1911 efter Chr. Thomsen.

Matr.-Nr. 2a og 16 af Dollerup. Hartkorn 8 Tdr. 4 Skpr. 1 Alb. Ejendoms-skyld 38,000 Kr. Brandassurance for Hovedb. 6,000 Kr., for Avlsb. 18,000 Kr., for et Lejehus i Byen 2,000 Kr. Gaardens samlede Areal c. 108 Tdr. Ld. Agermarken drives dels uden Brak, med 1 Roeafgrøde og 3 Græsmarker, og dels uden Brak med 1 Kartoffelafgrøde og Græs. Jordens Bonitet er dels lettere Muld paa blandet Underlag, dels Lermuld paa Lerunderlag. Kvægbesætningen er af blandet Race.

Gaarden laa tidligere inde i Dollerup By paa det Sted, hvor Lejehuset nu ligger; men i 1872 udflyttedes den til sin nuværende Plads vestligst i Byen. Den ligger højt i Terrænet, der over Markerne er dels bølgeformet, dels jævnt. Hovedb. er opført i Grundmur med Straatag. Avlsb. bestaar af tre sammenbyggede, grundmurede Hovedlænger og to Vinkelbygninger paa ø. Længe i Grundmur samt af en aaben Trælade N. for den egentlige Lade. I Ko- og Hestestalden er der Jernbjælker og Hvælvinger. De faste Maskiner drives ved Vindmotor.

Engen ligger i to Dele NØ. for Gaarden og er Natureng af fortrinlig Beskaffenhed. — Af Hestebesætningen er 1 Følhøppe præmieret, kaaret i 1. Klasse og optaget i Stambog.

Rosenvang, Blendstrup Sogn. Postforb.: Lyngby, og St.: Skjørping, hvortil c. 10 Km. Gaarden ligger c. 23 Km. fra nærmeste Købstad, Aalborg. Nuværende Ejer: *Ludvig Christian Rosenbeck*, som overtog Gaarden 28. Marts 1873, er født paa Ejendommen 26. April 1849 og gift med *Mariane Nielsen*, født paa Gultentorp i Fleskum Herred 29. Jan. 1844.

Matr.-Nr. 5a m. fl. af Dollerup. Hartkorn 8 Tdr. 5 Skpr. 2 Fdkr. 2 Alb. Ejendoms-skyld 40,000 Kr. Brandassurance for Hovedb. 10,000 Kr., for Avlsb. 13,000 Kr., for en Vindmølle med Inventar 7,400 Kr. og for et Aftægts-hus 3,000 Kr. Gaardens samlede Areal 100 Tdr. Ld., deraf Ager 77½, Eng 21, Have og Gaardsplads 1½. Af Agermarken drives 50 Tdr. Ld. i en 8 Marksdrift uden Brak, med 1 Roeafgrøde og 2½ Græsmark, 27½ Td. Ld. drives i en 9 Marksdrift uden Brak, med 1 Roeafgrøde, 1 Kartoffelafgrøde og 2 Græsmarker. Jordens Bonitet er dels Lermuld paa Lerunderlag, dels lettere, dyb Muld paa blandet Underlag af Ler, Kvæg

og Grus. Besætningen bestaar af 24 Malkekøer foruden 26 Stkr. Ungkvæg og Kalve, 2 Tyre, 7 Heste, 4 Plage og Føl samt 8 Faar og Lam. Sidste Aar solgtes 109 Fedesvin. Kvægbesætningen, der er af blandet Race, vedligeholdes ved eget Tillæg. Af Ungkvæget sælges c. 10 Stkr. aarlig dels som Kælvkvier, dels som Fedekvæg.

Rosenvang har været Arvefæste under Lindenberg siden 10. Maj 1807, da den daværende Besidder, »Hans høigrevelige Excellence, Hr. Geheimeraad, Slots-, Finanz- og Commerz-Minister, Greve af Schimmelmänn til Lindenberg, Ridder af Elephanten p. p.«, overdrog Arvefæstegaarden til Kaptajn Lars Nicolai v. Bregendahl. Ved Auktion 18. Maj 1827 fik Peder Boesen Gaarden, som han 31. Maj 1827 solgte til Peder Justesen fra Blendstrup for 500 Rdl. 3. Juli 1838 solgte Justesen til Poul Wognsen Buus fra Ferslev for 2,000 Rdl., og 11 Marts 1841 solgte Buus til Thyge Christian Alexander Rosenbeck, Søn af Godsinspektør paa Lindenberg, Ludvig Chr. Rosenbeck. T. C. A. Rosenbeck døde 1863, hvorefter Enken overtog Ejendommen, som hun 28. Marts 1873 overdrog til sine to Sønner, Ludvig Christian og Anton Rosenbeck, af hvilke førstnævnte, den nuværende Ejer, overtog den som Enejær Aaret efter.



Rosenvang.

Gaarden laa oprindeligt inde i Dollerup By, men blev 1881 udflyttet til sin nuværende Plads c. 1 Km. V. for Byen. Den anselige Hovedb. er opført i Grundmur med to lave Frontespicer til den v. Facade og med Tegltag. Avlsb. er ligeledes grundmurede, og i Kostalden er der Jernbjælker og Monierloft. — Engen ligger c. 1½ Km. Ø. for Gaarden i to Dele i Dollerup Enge og er kultiveret Eng af god Beskaffenhed.

Ulvedal, Blendstrup Sogn. Postforb. og St.: Skjærping, hvortil c. 8 Km. Gaarden ligger c. 26 Kr. fra nærmeste Købstad, Aalborg. Gaarden ejes af *Grevskabet Lindenberg* og er bortforpagtet til *Anders Stensen Hjorth*, født paa Ejendommen 3. Marts 1875 og gift med *Anine Emilie Pedersen*, født paa Nørholm Vestergaard 8. Marts 1874. Forpagtningen er arvelig 50aarig.

Matr.-Nr. 7a, 6a m. fl. af Askildrup. Hartkorn 7 Tdr. 1 Skp. 3 Fdkr. ¼ Alb. Ejendomsskyld 35,000 Kr. Brandassurance for Hovedb. 5,500 Kr., for Avlsb. 23,500 Kr. Gaardens samlede Areal 133 Tdr. Ld., deraf Ager 128, Eng 3, Have og Gaardsplads 2. Af Agermarken drives 43 Tdr. Ld. i en 8 Marksdrift med Halvbrak efter Græs, 1½ Roer ½ Kartoffler og 3 Græsmarker; 35 Tdr. Ld. drives i en anden 8 Marksdrift med Halvbrak efter Græs, 1 Roefgrøde, 1 Kartoffelafgrøde og 3 Græsmarker; Resten henligger i vedvarende Græs i Indhegninger. Jordens Bonitet er paa de 43 Tdr. Ld. lettere, god Muld paa Kvægunderlag, paa de 35 Tdr. Ld. god Muld paa Kridtunderlag og paa Resten let Muld paa Kvægunderlag. Besætningen bestaar af 30 Malkekøer foruden 50 Stkr. Ungkvæg og Kalve, 2 Tyre, 7 Heste samt 6 Plage og Føl. Sidste Aar solgtes c. 50 Fedesvin. Kvægbesætningen, der er af sortbroget Race, vedligeholdes hovedsagelig ved eget Tillæg. Af Ungkvæget sælges aarlig c. 30 Stkr. dels som Kælvkvier og dels som Fedekvæg.

Ulvedal er samlet af to Fæstegaarde, der hørte under Grevskabet Lindenberg, og som ifølge kgl. Bevilling af 24. Septbr. 1870 blev sammenlagte under den daværende

Forpagter, Marinus Hjorth, som var en meget driftig Mand; han opdyrkede c. 70 Tdr. Ld. af Heden og merglede c. 100 Tdr. Ld. Ved hans Død 1893 overtog Enken, Nielsine Marie, f. Estrup, Forpagtningen, som hun 1903 overdrog til sin Søn, den nuværende Forpagter.

Gaarden ligger c. 1 Km. SØ. for Askildrup By. Hovedb. er opført i Grundmur med Straatag; Avlsb. er opførte dels i Kampestenmur og dels i almindelig Grundmur; i Kostalden er der Jernbjælker og Hvælvinger. — Af Hestebesætningen, der er en gammel Stamme paa Gaarden, er 2 Følhopper præmierede og kaarede i 1. Klasse.

Dollerupgaard, Blendstrup Sogn. Postforb.: Lyngby, og St.: Vaarst, hvortil c. 8 Km. Gaarden ligger c. 22½ Km. fra nærmeste Købstad, Aalborg. Gaarden ejes af *Grevskabet Lindenberg* og bestyres af *Niels Jensen Nørgaard*, født paa Nørgaard i Klarup Sogn, Fleskum Herred, 10. Maj 1878 og gift med *Else Johanne Kathrine Gregersen*, født paa Gjøl i Hjørring Amt 10. Novbr. 1885.

Matr.-Nr. 1 m. fl. af Dollerup. Hartkorn 8 Tdr. 5 Skpr. 3 Fdkr. ¼ Alb. Ejendomsskyld 42,000 Kr. Brandassurance for Hovedb. c. 5,000 Kr., for Avlsb. c. 15,000 Kr. Gaardens samlede Areal 105 Tdr. Ld., deraf Ager 78½, Eng 25, Have og Gaardsplads 1½. Agermarken drives i en 4 Marksdrift uden Brak, med 1 Roefgrøde, 3 Kornafgrøder og uden Græsmarker. Jordens Bonitet er forskelligartet, men hovedsagelig Lermuld paa Lerunderlag og god Sandmuld over Bakkerne paa blandet Underlag. Besætningen bestaar af 24 Malkekøer (Kalvene sendes til Opdræt paa Lindenberg Avlsgaard) og 4 Heste. Al Mælken sælges.



Dollerupgaard.

Kvægbesætningen, der er af blandet Race, vedligeholdes ved Indkøb. Foruden den opgivne Kvægbesætning indkøbes hvert Efteraar 45 Stkr. Stude til Fedning paa Stald.

Dollerupgaard har tidligere været Fæste under Grevskabet Lindenberg. Den sidste Fæster var Selgen Justesen, efter hvis Død 1875 Enken overtog Livsfæstet, som hun mod en aarlig Godtgørelse af 500 Kr. afstod til Lensgreven, der derefter bortforpagtede Gaarden til Laurits Bang, som indtil da havde ejet Kjellingbjerggaard i Kongerslev. L. Bang blev senere Bestyrer af Dollerupgaard og derefter Godsforvalter paa Lindenberg; han flyttede dog senere tilbage til Gaarden her som Bestyrer sit sidste Leveaar, og efter hans Død tiltraadte den nuværende Bestyrer Pladsen.

Dollerupgaard ligger paa sin oprindelige Plads i den ø. Side af Dollerup By. Markerne ligger i to Dele. Hovedb. er opført i Bindingsværk med den n. Facade i underbygget Grundmur. Ved dens ø. Side er der udbygget en Vinkelbygning i Grundmur. Avlsb. er byggede dels i Bindingsværk og dels i Grundmur med Pap- og Straatage.

Engen ligger i to Dele, dels umiddelbart SØ. for Gaarden og dels i Markens ø. Side; den er af god Beskaffenhed, og der skæres Tørv til Gaardens eget Forbrug.

Horsensgaard, Blendstrup Sogn. Postforb. og St.: Skjørping, hvortil c. 12 Km. Gaarden ligger c. 22 Km. fra nærmeste Købstad, Aalborg. Gaarden ejes af *Grevskabet Lindenberg* og er bortfæstet til *Karen Marie Christensen*, Enke

efter *Niels Christensen*, som fik Fæstet 1854. Den ældste Søn, *Søren Kjeldsen Christensen*, bestyrer Gaarden for Moderen. S. Kjeldsen Christensen er født paa Ejendommen 9. Jan. 1872 og er gift med *Kirstine Marie Andersen*, født i Mjels, Hornum Herred, 9. April 1873.

Matr.-Nr. 3a og 11 af Horsens. Hartkorn 10 Tdr. 3 Skpr. 3 Fdkr. 2½ Alb. Ejendomsskyld 44,000 Kr. Brandassurance for Hovedb. 3,500 Kr., for Avlsb. 18,300 Kr. Gaardens samlede Areal 102 Tdr. Ld., deraf Ager 81, Eng 20, Have og Gaardsplads 1. Af Agermarken drives 49 Tdr. Ld. i en 8 Marksdrift uden Brak, med 2 Roeafgrøder og 2 Græsmarker; 28 Tdr. Ld. drives i en 8 Marksdrift uden Brak, med 2 Roeafgrøder og 2 Græsmarker, og 4 Tdr. Ld. ved Gaarden drives i Veksel med Staldfoder, Roer og Græs. Jordens Bonitet er god, dyb Muld paa Lerunderlag. Besætningen bestaar af 30 Malkekøer foruden 24 Stkr. Ungkvæg og Kalve, 2 Tyre, 7 Heste, 4 Plage og Føl samt 10 Faar. Sidste Aar solgtes c. 150 Fedesvin. Kvægbesætningen, der er af blandet Race, vedligeholdes dels ved Indkøb, dels ved eget Tillæg. Foruden den opgivne Kvægbesætning indkøbes aarlig c. 22 Stude og Kvier til Fedning paa Stald; de omsættes to Gange aarlig.

Horsensgaard's ældst kendte Fæster er Christian Justesen, der havde været Skriver paa Godset; han afstod Fæstet mod Aftægt 10. Decbr. 1857 til Niels Christensen, ved hvis Død 3. April 1897 Fæstet overgik til hans Enke, den nuværende Fæsterinde.

Gaarden er sammenlagt af to mindre Gaarde, der laa inde i Horsens By, og er opbygget paa sin nuværende Plads c. 2 Km. Ø. for Byen. Den ligger lavt i Terrænet, der over Markene er jævnt. Hovedb. er opført i Bindingsværk med Straatag. Avlsb. er opførte i Grundmur, væsentlig med Straatage; i Kostalden er der Jernbjælker og Hvelvinger. Engen ligger samlet ved Markens n. Skel og er Kultureng af fortrinlig Beskaffenhed.

J. Pedersen Wammens Gaard i Horsens, Blendstrup Sogn. Postforb. og St.: Skjørping, hvortil c. 11 Km. Gaarden ligger c. 23 Km. fra nærmeste Købstad,



J. Pedersen Wammens Gaard.

Aalborg. Nuværende Ejer: *Jens Pedersen Wammen*, som overtog Gaarden 28. Decbr. 1875, er født paa Ejendommen 9. Jan. 1848 og var gift med *Elisabeth Kathrine Hansen*, født her i Byen 8. Marts 1851, død 13. Juni 1911.

Matr.-Nr. 1 m. fl. af Horsens. Hartkorn 7 Tdr. 6 Skpr. 2 Fdkr. Ejendomsskyld 35,000 Kr. Brandassurance for Hovedb. 7,000 Kr., for Avlsb. 12,884 Kr. Gaardens samlede Areal 89 Tdr. Ld., deraf Ager 73, Eng 15, Have og Gaardsplads 1. Af Agermarken drives 41½ Td. Ld. i en 8 Marksdrift uden Brak, med 1½ Roeafgrøde og 3 Græsmarker; 30 Tdr. Ld. drives uden Brak, med 1 Kar-

toffelafgrøde og 2 Græsmarker; Resten ligger i Toft ved Gaarden og drives i Vekseldrift med Staldfoder, Roer og Græs. Jordens Bonitet er paa de 41½ Td. Ld. Lermuld paa Lerunderlag og paa 30 Tdr. Ld. koldere Muld paa Kvæg- og Alunderlag. Besætningen bestaar af 20 Malkekøer foruden 20 Stkr. Ungkvæg og Kalve, 2 Tyre, 6 Heste, 5 Plage og Føl samt 10 Faar. Sidste Aar solgtes c. 60 Fedesvin. Kvægbesætningen, der er af blandet Race, vedligeholdes ved eget Tillæg. Foruden den opgivne Besætning købes aarlig c. 4 Stude til Fedning paa Stald.

Gaarden har tidligere hørt under Grevskaftet Lindenberg. Den ældst kendte Fæster er Christen Pedersen, hvis Enke giftede sig med Morten Jensen, hvem hun ogsaa overlevede. Hun overdrog 1841 Fæstet til sin Søn af første Ægteskab, Peder Christensen (Wammen), efter hvis Død 1864 Enken, Johanne Christensdatter, overtog Fæstet, som hun havde til sin Død 1875, hvorefter hendes Søn, den nuværende Ejer, overtog Gaarden, som han samme Aar købte til fri Ejendom.

Gaarden ligger paa sin oprindelige Plads i den n. Side af Horsens By. Ved Købet til fri Ejendom var det tilhørende Jordareal 9 Tdr. Ld. mindre, end det er nu, men dette Areal har den nuværende Ejer tilkøbt i 1882. Den anselige Hovedb. er opført i Grundmur og har Skifertag. Avlsb. bestaar af tre sammenbyggede Hovedlænger, af hvilke den ø. er opført i Grundmur, de to andre i Kampestensmur; i Kostalden er der Jernbjælker og Hvælvinger. Ø. for Gaarden ligger et Hønse- og Materialhus i Kampestensmur. Alle Bygningerne har Straatage.

Engen ligger i tre Dele og er Natureng af fortrinlig Beskaffenhed.

Baihøjgaard, Blendstrup Sogn. Postforb.: Lyngby, og St.: Vaarst, hvortil c. 8 Km. Gaarden ligger c. 22½ Km. fra nærmeste Købstad, Aalborg. Nuværende



Baihøjgaard.

Ejer: *Morten Pedersen Wammen*, som overtog Gaarden 24. Novbr. 1882, er født i Horsens her i Sognet 28. Marts 1852 og gift med *Jensine Cathrine Christensen*, født paa Ejendommen 13. Febr. 1861.

Matr.-Nr. 7a og 21 af Dollerup. Hartkorn 8 Tdr. 1 Skp. 1 Fdkr. 1½ Alb. Ejendomsskyld 38,000 Kr. Brandassurance for Hovedb. 9,000 Kr., for Avlsb. 16,400 Kr. Gaardens samlede Areal 102 Tdr. Ld., deraf Ager 76¼, Eng 24, Skov ¼, Have og Gaardsplads 1½. Af Agermarken drives 49½ Td. Ld. i en 7 Marksdrift uden Brak, med 1 Roeafgrøde og 2 Græsmarker; 17¼ Td. Ld. drives i en 6 Marksdrift uden Brak, med 1 Kartoffelafgrøde og 2 Græsmarker; 5 Tdr. Ld. Toft ved Gaarden drives i Veksel med Staldfoder, Roer og Græs; Resten henligger i vedvarende Græs i Indhegning. Jordens Bonitet er paa 43½ Td. Ld. Lermuld paa Lerunderlag, paa 1 Td. Ld. stærk Lerjord og paa 10 Tdr. Ld. lettere Muld paa Sandunderlag; Resten er god Muld paa blandet Underlag. Besætningen bestaar af 22 Malkekøer foruden 26 Stkr. Ungkvæg og Kalve, 2 Tyre,

6 Heste, 6 Plage og Føl samt 6 Faar. Sidste Aar solgtes c. 60 Fedesvin. Kvægbesætningen, der er af blandet Race, vedligeholdes hovedsagelig ved eget Tillæg. Af Ungkvæget sælges aarlig c. 10 Stkr. dels som Kælvekvier, dels som Fedekvæg.

B a i h ø j g a a r d har tidligere hørt under Grevskabet Lindenberg. Den ældst kendte Fæster er Jens Jensen, hvis Enke giftede sig med sin første Mands Broder, Søren Jensen, som overdrog Fæstet til Christen Sørensen fra Haals. Christen Sørensen døde i Begyndelsen af 1870'erne, og Enken overtog derefter Fæstet, som hun 30. Decbr. 1874 købte til fri Ejendom; i 1882 skødede hun Gaarden til sin Svigersøn, den nuværende Ejer.

Gaarden, hvis Navn stammer fra en Kæmpehøj tæt ved den, laa oprindelig inde i Døllerup By, men udflyttedes 1886—87 til sin nuværende Plads paa Bakken i den sø. Side af Byen. Markerne ligger med Undtagelse af 4 Tdr. Ld. ved Granplantningerne samlede S. for Gaarden. Den anselige Hovedb. er opført i Grundmur med Tegtag. Avlsb. er væsentlig opførte dels i Grundmur og dels i støbt Beton og har Straatage.

Engen ligger i to Dele Ø. og N. for Gaarden og er kultiveret Eng af jævn god Beskaffenhed. Skoven ligger c. 1½ Km. S. for Gaarden og er Granplantning iblandt Elm. — Af Hestebesætningen, der er en gammel Stamme paa Gaarden, er 2 Følhopper præmierede og kaarede i 1. Klasse.

Nakhøjgaard, Fræer Sogn. Postforb. og St.: Skjørping, hvortil c. 5 Km. Gaarden ligger c. 28½ Km. fra nærmeste Købstad, Aalborg. Nuværende Ejer: *Jens Christian Buus*, som overtog Gaarden 1. April 1887, er født paa Ejendommen



Nakhøjgaard.

7. Febr. 1854 og gift med *Anna Bertelsen Dalsgaard*, født paa Tulstrupgaard i Gislum Herred 1. Novbr. 1864.

Matr.-Nr. 9a m. fl. af Fræer. Hartkorn 6 Tdr. 3 Skpr. 3 Fdkr. Ejendoms-skyld 36,000 Kr. Brandassurance for Hovedb. 6,900 Kr., for Avlsb. 20,665 Kr., for et Lejehus i Byen 1,645 Kr. Gaardens samlede Areal 178 Tdr. Ld. deraf Ager 140, Eng 11, Skov 15, Hede 10, Have og Gaardsplads 2. Agermarken drives i en 8 Marksdrift med Helbrak, ½ Roer ½ Kartoffler og 3 Græsmarker. Jordens Bonitet er paa c. 30 Tdr. Ld. Lermuld paa Lerunderlag, paa Resten god Sandmuld paa Kvægunderlag. Besætningen bestaar af 20 Malkekøer foruden 33 Stkr. Ungkvæg og Kalve, 2 Tyre, 6 Heste, 4 Plage og Føl samt 12 Faar. Sidste Aar solgtes c. 70 Fedesvin. Der holdes c. 8 Grisesøer, hvis Tillæg sælges som Maanedsgriise. Kvægbesætningen, der er af blandet Race, vedligeholdes ved eget Tillæg. Af Ungkvæget sælges aarlig c. 12 Stkr. dels som Kælvekvier, dels som Fedekvæg.

N a k h ø j g a a r d har tidligere været Fæste under Grevskabet Lindenberg. Den ældst kendte Fæster er Laurs Vestergaard, der efterfulgtes af Niels Søndergaard; han afstod 1849 Fæstet til Søren Buus Jensen, som 10. Juli 1879 købte Gaarden her til fri Ejendom, samtidig med at han købte en anden Fæstegaard, som han lagde under Gaarden her; S. Jensen Buus drev Heden op og begyndte at plante paa den magreste Jord. 1887 overdrog han Ejendommen til sin Søn, den nuværende Ejer.

Gaarden, der har sit Navn efter en Kæmpehøj i den sv. Side af Marken, laa oprindelig inde i Fræer By, men udflyttedes 1823 til sin nuværende Plads c. $\frac{1}{2}$ Km. V. for Byen. Hovedb. er oprindelig bygget i Bindingsværk, men er delvis underbygget med Grundmur. Avlsb. er opførte dels i Grundmur, dels i Kampestensmur.

Engen ligger i to Dele i Fræer Enge c. 1 Km. Ø. for Gaarden og er Natureng af god Beskaffenhed. Skoven ligger dels i Fortsættelse af Haven og dels i flere mindre Plantninger paa Gaardens Mark; Bestanden er Gran og Fyr. — Hestebesætningen er en gammel Stamme paa Gaarden, og Stammoderen er optagen i Stambog.

Bakkegaard, Fræer Sogn. Postforb. og St.: Skjørping, hvortil c. $4\frac{1}{2}$ Km. Gaarden ligger c. 28 Km. fra nærmeste Købstad, Aalborg. Nuværende Ejer: *Niels Erichsen*, som købte Gaarden 1. Septbr. 1903, er født paa Skudshale i Fleskum Herred 29. April 1871 og gift med *Elna Margrethe Winther*, født paa Flødsgaard i Hornum Herred 4. Juli 1874.

Matr.-Nr. 12a m. fl. af Fræer. Hartkorn 7 Tdr. 1 Skp. 3 Fdkr. $2\frac{3}{4}$ Alb. Ejendomsskyld 40,000 Kr. Brandassurance for Hovedb. 5,368 Kr., for Avlsb.



Bakkegaard.

17,929 Kr., for et Fodermesterhus 1,650 Kr. Gaardens samlede Areal $127\frac{1}{2}$ Td. Ld., deraf Ager 125, Have og Gaardsplads $2\frac{1}{2}$. Af Agermarken drives 59 Tdr. Ld. i en 8 Marksdrift med Helbrak, 1 Roefgrøde og 3 Græsmarker; 49 Tdr. Ld. drives i en 7 Marksdrift med Helbrak, 1 Kartoffelafgrøde og 3 Græsmarker; Resten henligger i vedvarende Græs i Indhegning. Jordens Bonitet er paa 59 Tdr. Ld. Lermuld paa Lerunderlag, paa Resten god Sandmuld paa blandet Underlag af Grus og Sand. Besætningen bestaar af 24 Malkekøer foruden 24 Stkr. Ungkvæg og Kalve, 2 Tyre, 6 Heste, 4 Plage og Føl samt 6 Faar. Sidste Aar solgtes c. 60 Fedesvin. Kvægbesætningen, der er af sortbroget og rød dansk Race, vedligeholdes hovedsagelig ved eget Tillæg. Af Ungkvæget fedes aarlig c. 6 Stkr. paa Stald.

Bakkegaard var Fæste under Grevskabet Lindenborg, indtil den sidste Fæster, Christen Jensen Bach, hvis Slægt havde været Fæstere af Gaarden i mange Generationer, købte den til fri Ejendom 20. Septbr. 1877. Efter C. Jensen Bach overtog Sønnen, Anders Gregersen Bach, Ejendommen, som han 1. Septbr. 1903 solgte til den nuværende Ejer, der indtil da havde ejet Kastbjerggaard i Randers Nørre Herred.

Gaarden laa oprindelig inde i Fræer By og er samlet af to mindre Gaarde. Den udflyttedes til sin nuværende Plads paa Bakken V. for Byen efter Brand 1883. Den anselige Hovedb. er opført i Grundmur med en høj Frontespice med 2 Fags Kvist til den s. Facade; den har Paptag, der i 1913 omlægges med Tegl. De kønne, stilfulde Avlsb. bestaar af tre store, sammenbyggede Længer i Grundmur med høje Kviste og med Pap- og Spaantage.

Over Markerne ligger 4 Kæmpehøje, af hvilke de 2 er fredede. — Af Hestebesætningen er 3 Følhopper præmierede, kaarede i 1. Klasse og 2 optagne i Stambog.

Hovedgaarden Vorgaard, Bælum Sogn. Postforb. og St.: Bælum, hvortil c. 2 Km. Tlf. 14 over Bælum Central. Gaarden ligger c. 30 Km. fra nærmeste Købstad, Aalborg. Nuværende Ejer: *Christian Nielsen*, som købte Gaarden 1. April

1907, er født i Lihme i Salling 20. Febr. 1854 og gift med *Josephine Ring*, født i Aarhus 3. April 1860.

Matr.-Nr. 1a m. fl. af Vorgaard. Hartkorn 7 Tdr. 1 Skp. 3 Fdkr. 1¼ Alb. Ejendomsskyld 50,000 Kr. Brandassurance for Hovedb. 12,000 Kr., for Avlsb. 27,800 Kr. Gaardens samlede Areal 300 Tdr. Ld., deraf Ager 120, Eng 38, Skov 40, Hede 98, Have og Gaardsplads 4. Agermarken drives i to 7 Marksdrifter med Helbrak, 1 Roefgrøde og 3 Græsmarker. Jordens Bonitet er paa 60 Tdr. Ld. Sandmuld paa Sandunderlag og paa Resten lettere, dyb Muld paa blandet Underlag af Grus og Sand. Besætningen bestaar af 25 Malkekøer foruden 34 Stkr. Ungkvæg og Kalve, 1 Tyr, 6 Heste, 2 Plage og Føl samt 7 Faar. Sidste Aar solgtes c. 70 Fedesvin. Kvægbesætningen, der er af rød dansk Race, vedligeholdes ved eget Tillæg. Af Ungkvæget sælges aarlig c. 15 Stkr. dels som Kælvekvier, dels som Fedekvæg.



Hovedgaarden Vorgaard.

Vorgaard er en gammel Herregaard, som i 15.—16. Aarhundrede tilhørte den adelige Familie Bjørn og senere Familierne Kaas, Arnfeldt, v. Deden m. fl., af hvilken H. C. v. Deden solgte til Schæbel, som havde Gaarden i 25 Aar, hvorefter han solgte den til Lorentzen, der atter solgte til Schaumburg, af hvem den nuværende Ejer købte. Ejeren ejer tillige Nørre Sundby m. fl. Teglværker samt Hotel Royal i Nørre Sundby.

Gaarden ligger i den sø. Side af Hellum Herred c. 2 Km. NV. for Bælum By. Hovedb. er opført i Bindingsværk med Tegtag; den ligger paa en Jordvold, hvor om gamle Grave har ligget. Avlsb. er opførte dels i Grundmur og dels Bindingsværk og har Straa- og Paptage.

Engen ligger samlet om den v. og n. Del af Marken og er kultiveret Eng af fortrinlig Beskaffenhed. Skoven ligger i fire Dele.

Hindsted Herred.

Hvarregaard, Vebbestrup Sogn. Postforb. og St.: Doense, hvortil c. 2 Km. Gaarden ligger c. 12 Km. fra nærmeste Købstad, Hobro. Nuværende Ejer: *Mads Peter Bisgaard*, som købte Gaarden 1. April 1910, er født paa Bisgaard i Øsløs, Thisted Amt, 14. Septbr. 1861 og gift med *Johanne Sofie Lund*, født i Viborg 7. Novbr. 1864.

Matr.-Nr. 1a m. fl. af Hvarre. Hartkorn c. 7 Tdr. 4 Skpr. Ejendomsskyld 41,000 Kr. Brandassurance for Hovedb. 6,000 Kr., for Avlsb. 33,800 Kr. Gaardens samlede Areal 300 Tdr. Ld., deraf Ager 256½, Eng 5½, Mose 15, to Søer 20, Have og Gaardsplads 3. Af Agermarken drives 166 Tdr. Ld. i en 8 Marksdrift med Helbrak, 1 Roefgrøde og 3 Græsmarker; 80½ Td. Ld. drives i en anden

8 Marksdrift med Helbrak, 1 Kartoffelafgrøde og 3 Græsmarker; Resten henligger i vedvarende Græs i Indhegning. Jordens Bonitet er god Muld paa blandet Underlag af Ler og Grus. Besætningen bestaar af 30 Malkekøer foruden 48 Stkr. Ungkvæg og Kalve, 2 Tyre, 8 Heste, 4 Plage og Føl samt 10 Faar. Sidste Aar solgtes c. 70 Fedesvin. Kvægbesætningen, der er af sortbroget og Korthornsrace, som hver for sig holdes racerene, vedligeholdes hovedsagelig ved eget Tillæg.

Hvarregaard samledes i Begyndelsen af 1840erne af 6 Fæstegaarde af den daværende Ejer af Nørlund, Torstedlund og Mylenberg Gods, Kammerherre de Mylius til Stamhuset Rønningesøgaard paa Fyen. Han opbyggede de to nuværende Sidebygninger og et Hyrdehus og drev et betydeligt Schäferi paa Gaarden; denne blev senere solgt til forhenværende Mejeriforpagter Køhler fra Visborggaard, efter hvis Død Enken, Sofie Køhler, overtog Gaarden, som hun 1896 overdrog til sin Søn, Ludvig C. A. H. Køhler, som døde 1910, hvorefter hans Enke 1. April samme Aar solgte til den nuværende Ejer, der siden 1886 var Ejer af Kjærsgaard i Lindholm By.

Gaarden ligger c. 1 Km. Ø. for Vebbestrup By. Hovedb. er opført i Grundmur med Straatag. Avlsb. er dels byggede i Beton, dels i Grundmur med Tage af Straa og Tagpap.

Engen ligger midt i den n. Del af Marken og er kultiveret under Hedeselskabets Vejledning af den nuværende Ejer. Tørvemosen ligger umiddelbart SV. for Gaarden og benyttes til Tørveskær.

Ouegaard Mølle, Oue Sogn. Postforb. og St.: Hadsund, hvortil c. 7½ Km. Der er daglig Dampskibsforbindelse paa Hobro over Oue Bro, hvortil c. ½ Km. Tlf. 3 over Oue Central. Gaarden ligger c. 19 Km. fra nærmeste Købstad, Hobro.



Ouegaard Mølle.

Nuværende Ejere: *Arvingerne efter Enkefru Petersen*. Fru Petersen var født i Hobro 7. Maj 1841, død 23. Jan. 1913, og var gift med *Sophus Johan Claudius Petersen*, født paa Ouegaard 25. Septbr. 1829, død 2. Maj 1911.

Matr.-Nr. 1b og 1i af Ouegaard. Hartkorn 2 Tdr. 6 Skpr. 2¼ Alb. Ejendomsskyld 45,000 Kr. Brandassurance for Hovedb., Avlsb. og Møllebygning 39,450 Kr. Gaardens samlede Areal 92 Tdr. Ld., deraf Ager 38, Eng 40, Skov 11, Have og Gaardsplads 3. Gaarden drives af den ældste Søn, *Carl Emil Worsøe Petersen*, født paa Ejendommen 7. April 1877. Agermarken drives i en 9 Marksdrift uden Brak, med 2 Roeafgrøder, 1 Kartoffelafgrøde og 3 Græsmarker. Jordens Bonitet er god Sandmuld paa blandet Underlag af Kvæg, Grus og Sand. Besætningen bestaar af 21 Malkekøer foruden 18 Stkr. Ungkvæg og Kalve, 2 Tyre, 4 Heste samt 6 Plage og Føl. Sidste Aar solgtes c. 100 Fedesvin. Kvægbesætningen, der er af sortbroget Race, vedligeholdes ved eget Tillæg. Af Ungkvæget sælges aarlig c. 7 Stkr. som drægtige Kvier.

Ouegaard Mølle har tidligere hørt under Ouegaard, der under Pengekrisen overtoges af Kammerraad Svanholm, der var Amtsforsvalter i Aalborg. Kammerraad Svanholm solgte 1814 Ouegaard med Gods til Kammerraad, Prokurator Jens Petersen i Aalborg, der overdrog Ouegaard til en af sine Sønner, Carl Petersen, og i sine sidste Leveaar selv boede paa Møllegaarden, som han skilte fra Ouegaard, og som han 1867 overdrog til sine to Sønner, Sophus J. Cl. og Severin Petersen, af hvilke den førstnævnte overtog den som Eneejer ved Broderens Død 1879. Efter S. J. Cl. Petersens Død overtog hans Enke Ejendommen, som ved hendes Død overgik til de nuværende Ejere.

Hovedb. er opført 1808 i Bindingsværk med Rørtag. Avlsb. er opførte dels i Grundmur, dels i Bindingsværk.

Engen ligger i Forbindelse med Markerne og er dels Natureng, dels Overrislingseng. Ejendommen har Strandret ved Mariager Fjord med et betydeligt Rørskær. I Villestrup Aa, ved hvilken Møllen ligger, er der et betydeligt Ørredfiskeri.

Carlseje, Oue Sogn. Postforb. og St.: Hobro, hvortil c. 12 Km. Nuværende Ejer: *David Christian Valdemar Larsen*, som overtog Gaarden 7. April 1912, er født paa Rostrupgaard 7. Maj 1886.

Matr.-Nr. 2a m. fl. af Houtved. Hartkorn 10 Tdr. 1 Skp. 2 Fdkr. 1 Alb. Ejendomsskyld 40,000 Kr. Brandassurance for Hovedb. 7,000 Kr., for Avlsb. 14,500 Kr., for et Lejehus ved Houtved By c. 2,000 Kr. Gaardens samlede Areal 190 Tdr. Ld., deraf Ager 183, Mose 2, Skov 3, Have og Gaardsplads 2. Af Agermarken drives 155 Tdr. Ld. i en 8 Marksdrift med Helbrak, 1 Roeafgrøde og 2 Græsmarker; 28 Tdr. Ld. drives i en 6 Marksdrift med Halvbrak efter Spergel, $\frac{1}{3}$ Kartoffler og 2 Græsmarker. Jordens Bonitet er paa de 155 Tdr. Ld. let, dyb Muld paa Kvægunderlag og paa de 28 Tdr. Ld. Sandmuld paa Sandunderlag. Besætningen bestaar af 38 Malkekøer foruden 20 Stkr. Ungkvæg og Kalve, 2 Tyre, 6 Heste, 4 Plage og Føl samt 10 Faar. Sidste Aar solgtes c. 100 Fedesvin. Kvægbesætningen, der er af sortbroget Race, vedligeholdes ved eget Tillæg.

Carlseje er samlet af tre Fæstegaarde og to Boelsteder, der formentlig har hørt under Visborggaard Gods. Den ældst kendte Ejer er Kofoed, som købte i 1879 af Etatsraadinde Kjellerup til Visborggaard; Kofoed solgte 1894 til Kreditforeningen i Viborg, som 1895 solgte til Rasmus Hessellund, der døde 1907, hvorefter Enken overtog Ejendommen, som hun 1910 solgte til Mads Larsen, Ejer af Rostrupgaard, hvis Søn, den nuværende Ejer, bestyrede Gaarden, indtil han overtog den.

Carlseje ligger paa samme Plads, hvor den blev bygget i 1870erne, c. 400 M. V. for Houtved By. Terrænet over dens Marker er jævnt. Hovedb. er opført i Grundmur med Straatag, og Avlsb. er opførte dels i Kampestenmur og dels i almindelig Grundmur med Tage af Spaan og Straa.

Skoven ligger i to Dele, dels i Forbindelse med Haven og dels c. 600 M. S. for Gaarden.

Kildegaard, Visborg Sogn. Postforb.: Hadsund, og St.: Visborg, hvortil c. 3 Km. Gaarden ligger c. 30 Km. fra nærmeste Købstad, Hobro. Gaarden ejes af *Visborggaard Gods* og er bortforpagtet til Sognefoged *Eduard Heinrich Christian Busch*, født paa Visborggaard 28. Juni 1859 og gift med *Christiane Windfeld*, født i Linde 3. Juli 1860. Forpagtningen er 8aarig og tiltraadtes 1903.

Matr.-Nr. 47 og 48a m. fl. af Visborg. Hartkorn 7 Tdr. 6 Skpr. 3 Fdkr. 2 $\frac{3}{4}$ Alb. Ejendomsskyld 45,000 Kr. Brandassurance for Hovedb. 9,000 Kr., for Avlsb. 21,000 Kr. Gaardens samlede Areal 130 Tdr. Ld., deraf Ager 98 $\frac{1}{2}$, Eng 30, Have og Gaardsplads 1 $\frac{1}{2}$. Af Agermarken drives 64 $\frac{1}{2}$ Td. Ld. i en 8 Marksdrift med Helbrak, 1 Roeafgrøde og 2 Græsmarker; 16 Tdr. Ld. drives i en 7 Marksdrift med Rug, $\frac{1}{2}$ Kartoffler $\frac{1}{2}$ Roer og 2 Græsmarker; Resten henligger i vedvarende Græs i 3 Indhegninger. Jordens Bonitet er paa de 64 $\frac{1}{2}$ Td. Ld. Lermuld paa Lerunderlag, paa de 16 Tdr. Ld. Sandmuld paa Sandunderlag og paa de 18 Tdr. Ld. tørveagtig Muld paa Kvægunderlag. Besætningen bestaar af 22 Malkekøer foruden 44 Stkr. Ungkvæg og Kalve, 1 Tyr, 6 Heste, 8 Plage og Føl samt 11 Faar. Sidste Aar solgtes c. 60 Fedesvin. Kvægbesætningen, der er af blandet Race, vedligeholdes ved eget Tillæg. Af Ungkvæget sælges aarlig c. 15 Stkr. dels som Kælvkvier, dels som Fedekvæg.

Kildegaard er samlet 1878 af to Fæstegaarde, som hørte under Visborggaard Gods. Den ældst kendte Forpagter er Christen Jensen fra Fyen, efter hvem den nuværende Forpagter har overtaget den.

Kildegaard ligger umiddelbart S. for de to oprindelige Gaardes Byggeplads, c. 1½ Km. V. for Visborg By. Terrænet over Markerne er jævnt med nogen Stigning mod Ø. Fra »Galgebakken« tæt SØ. for Gaarden er der vid og smuk Udsigt over den smukke Omegn. Hovedb. er opført i Grundmur med Tegitag. Avlsb. bestaar af tre store, sammenbyggede, grundmurede Længer med Straatage. Ø. for Gaarden ligger en Bindingsværksbygning med Straatag; den benyttes til Brændsel- og Materialhus samt Vognport.



Kildegaard.

Engen ligger i to Dele dels ved Korup Mølleaa og dels c. 6 Km. Ø. for Gaarden i Visborg Byenge; den er Natureng af fortrinlig Beskaffenhed. — Hestebesætningen er en gammel Stamme paa Gaarden, og Aktiehingsten »Bay Høvding« er opstaldet paa Gaarden.

Uhrenholt, Visborg Sogn. Postforb. og St.: Hadsund, hvortil c. 4 Km. Gaarden ligger c. 26 Km. fra nærmeste Købstad, Hobro. Nuværende Ejer: Løjt-nant, cand. phil. *Christian Kjellerup*, som overtog Gaarden 1. Oktbr. 1912, er født paa Haverslevgaard i Aars Herred 16. Juli 1879.



Uhrenholt.

Matr.-Nr. 2a m. fl. af Visborg. Hartkorn 10 Tdr. 2 Skpr. 1 Fdkr. ¼ Alb. Ejendomsskyld 58,000 Kr. Brandassurance for Hovedb. c. 12,000 Kr., for Avlsb. c. 21,000 Kr. Gaardens samlede Areal 206 Tdr. Ld., deraf Ager 127, Eng 69, Skov 7, Have og Gaardsplads 3. Af Agermarken drives 98 Tdr. Ld. i en 8 Marksdrift med Helbrak, ¼ Roer ¼ Kartoffler og 2½ Græsmark; 20 Tdr. Ld. drives i Vekseldrift med Korn, Roer og Græs; Resten henligger i vedvarende Græs i Ind-

hegning. Jordens Bonitet er paa 25 Tdr. Ld. Lermuld paa Lerunderlag, paa 43 Tdr. Ld. lettere Muld paa blandet Underlag af Grus, Sand og Kvæg og paa 59 Tdr. Ld. tørveagtig Muld paa Kvægunderlag. Besætningen bestaar af 28 Malkekøer foruden 45 Stkr. Ungkvæg og Kalve, 2 Tyre, 1 Par Køreheste, 8 Heste, 8 Plage og Føl samt 6 Faar. Sidste Aar solgtes c. 50 Fedesvin. Kvægbesætningen, der er af sortbroget Race, vedligeholdes ved eget Tillæg. Af Ungkvæget sælges aarlig c. 12 Stkr. dels som Kælvekvier og dels som Fedekvæg.

Uhrenholt er opført 1888 af Etatsraad Jacob Kjellerup, der 1865 havde købt Korup Mølle af Proprietær Jermin; paa de fra Møllen udskilte Jorder opførte han Gaarden her i dens nuværende Skikkelse. Indtil 1909 drevs Uhrenholt ved Bestyrer, men dette Aar bortforpagtede Etatsraadinde Kjellerup den til sin Sønnesøn, den nuværende Ejer.

Gaarden ligger c. 3 Km. NV. for Visborg By. Hovedb. er grundmuret og har Tegltag. Avlsb. bestaar af tre store, fritliggende Længer, af hvike den ø. er opført i Bindingsværk og Sidelængerne i Kampestensmur med høj Trætrimpel samt med Jernbjælker og Hvælvinger i Kostalden. Avlsb. har alle Paptage.

Engen, »Møgelose«, ligger umiddelbart S. og Ø. for Gaarden; den er Græsmose, og Halvdelen af den slaaes een Gang og afgræsses derefter, medens den anden Halvdel kun benyttes til Afgræsning. Hele Mosen er indhegnet, og der græsser aarlig c. 35 fremmede Ungkreaturer og Plage tilligemed Gaardens eget Ungkvæg. Skoven ligger c. 1 Km. V. for Gaarden og har Bestand af Gran og Fyr. — Af Hestebesætningen, der er en gammel Stamme paa Gaarden, er 3 Følhopper præmierede, kaarede i 1. Klasse og optagne i Stambog.

Hjerritsdal Møllegaard, Valsgaard Sogn. Postforb. og St.: Hobro, hvortil c. 5 Km. Nuværende Ejer: *Jens Kristian Jensen*, som overtog Gaarden 28. Septbr. 1879, er født paa Kirketerp i Hørby Sogn ved Hobro 16. Decbr. 1851 og gift med *Johanne Dorthea Dalsgaard*, født paa Kemtrup Nørregaard i Grynderup Sogn 16. Jan. 1860.



Hjerritsdal Vandmølle.

Matr.-Nr. 4 m. fl. af Hjerritsdal. Hartkorn 5 Tdr. 4 Skpr. 2 Fdkr. 1½ Alb. Ejendomsskyld 40,000 Kr. Brandassurance for Hovedb. 7,000 Kr., for Avlsb. 11,000 Kr., for en Vindmølle m. m. 10,800 Kr. og for en Vandmølle med Stuehus 12,980 Kr. Gaardens samlede Areal 100 Tdr. Ld., deraf Ager 92, Eng 1½, Mose 1, Skov 2, Veje og Mergelgrave 1, Lyngbakker 1, Have og Gaardsplads 1½. Af Agermarken drives 74 Tdr. Ld. i en 8 Marksdrift uden Brak, med 1 Roeafgrøde og 3 Græsmarker; 18 Tdr. Ld. drives i en 8 Marksdrift uden Brak, med 1 Kartoffelafgrøde og 3 Græsmarker. Jordens Bonitet er paa de 74 Tdr. Ld. let Muld paa Kvæg- og Grusunderlag og paa de 18 Tdr. Ld. Sandmuld paa Sand- og Grusunderlag. Besætningen bestaar af 24 Malkekøer foruden 20 Stkr. Ungkvæg og Kalve, 1 Tyr, 6 Heste, 3 Plage og Føl samt 10 Faar. Sidste Aar solgtes c.

50 Fedesvin. Kvægbesætningen, der er af sortbroget Race, vedligeholdes ved eget Tillæg.

Vandmøllen har tidligere hørt til Bramslevgaard, en Avlsgaard her i Sognet, som er samlet af fire Gaarde. Senere ejedes den af en Holstener, som 1872 solgte den til Laust Due, der atter solgte til Jens Jensen fra Kirketerp i Hørby Sogn, hvis Søn, den nuværende Ejer, bestyrede Gaarden, indtil han fik den tilskødet i 1879. I 1887 købte Ejeren 1 Td. Ld. fra en Naboejendom og opbyggede derpaa Vindmøllen, og i 1892 købte han 42 Tdr. Ld. fra samme Ejendom og byggede i 1904 Gaarden. I 1885 var der bleven købt 15 Tdr. Ld. til Vandmøllen.

Den anselige Hovedb. er opført i Grundmur med en høj Frontespice med 3 Fags Kvist til den v. Facade og med Cementstenstag. Avlsb. er opførte dels i Kampestensmur og dels i almindelig Grundmur; i Ko- og Hestestalden er der Jernbjælker og Hvælvinger. Bygningerne har Tage af Straa og Tagpap. Vandmøllen bestaar af fem Længer byggede i to Gaarde i Bindingsværk og Grundmur.



Hjerritsdal Møllegaard.

Engen er kultiveret, og Skoven er beplantede Skrænter omkring Møllen og har Bestand af Gran og Fyr samt Eg. — Af Hestebesætningen, der er en gammel Stamme paa Gaarden, er en Følhoppe præmieret, kaaret i 1. Klasse og optaget i Stambog.

Nørkjær, Skelund Sogn. Postforb. og St.: Skelund, hvortil c. 1½ Km. Gaarden ligger c. 38 Km. fra nærmeste Købstad, Hobro. Gaarden ejes af *Etatsraadinde Kjellerups Dødsbo* og er bortforpagtet til *Hans Peter Petersen*, født paa Budsted i Hornum Herred 1. Oktbr. 1863 og gift med *Anna Andersen*, født i Sorring Skole i Viborg Amt 21. Novbr. 1858. Forpagtningen er 30-aarig.

Matr.-Nr. 1b m. fl. af Skelund Præstegaard. Hartkorn 5 Tdr. 2 Skpr. 3 Fdkr. Ejendomsskyld 40,000 Kr. Brandassurance for Hovedb. c. 6,000 Kr., for Avlsb. c. 18,000 Kr. Gaardens samlede Areal 143 Tdr. Ld., deraf Ager 92, Eng 20, Mose 1, Skov 8, Overdrev 20, Have og Gaardsplads 2. Af Agermarken drives 56 Tdr. Ld. i en 8 Marksdrift med Helbrak, 1 Roeafgrøde og 3 Græsmarker; 30 Tdr. Ld. drives i en 7 Marksdrift med Helbrak, uden Roer og med 3 Græsmarker; Resten henligger i vedvarende Græs i Indhegning. Jordens Bonitet er dels god Sandmuld paa Sandunderlag og dels moseagtig Muld paa Kvægunterlag. Besætningen bestaar af 20 Malkekøer foruden 24 Stkr. Ungkvæg og Kalve, 1 Tyr, 6 Heste, 4 Plage og Føl samt 3 Faar. Sidste Aar solgtes c. 45 Fedesvin. Kvægbesætningen, der er af sortbroget Race, vedligeholdes ved eget Tillæg. Af Ungkvæget sælges c. 6 Kælvekvier aarlig.

Nørkjær's Jorder var Udlod af Skelund Præstegaard og laa for største Delen hen i Ellekrat. Provst Wadgaard udskilte dem i 1830'erne og begyndte at opbygge Gaarden her; han døde imidlertid, før Arbejdet var færdigt, og Gaarden købtes af Enken efter N. V. Kjellerup, hvis Fader havde købt Visborggaard i 1830. I 1866 bortforpagtedes Nørkjær til Jens Christian Petersen fra Horne, der 1893 afstod Forpagtningen til sin Søn, den nuværende Forpagter.

Gaarden ligger c. 1 Km. NØ. for Skelund By. Hovedb. er bygget i Bindingsværk med en grundmuret Tilbygning i den s. Side, der beboes af den forrige Forpagter. Avlsb. er opførte dels i Bindingsværk og dels i Grundmur, alle med Straatage.

Engen ligger samlet ved Markens ø. Skel og er Natureng af jævn Beskaffenhed. Af Hestebesætningen, der er en gammel Stamme paa Gaarden, er flere Følhopper præmierede, kaarede i 1. Klasse og een er optaget i Stambog.

Veddum Nørregaard, Skelund Sogn. Postforb. og St.: Veddum, hvortil c. ½ Km. Gaarden ligger c. 32 Km. fra nærmeste Købstad, Hobro. Nuværende Ejer: *Peder Christensen*, som overtog Gaarden 1. Novbr. 1874, er født paa Soelberggaard i Helligum Herred 6. Oktbr. 1853 og gift med *Ane Nielsen*, født paa Velleren i Skelund By 25. Jan. 1856.

Matr.-Nr. 10a, 9a m. fl. af Veddum. Hartkorn 7 Tdr. 2 Fdkr. 1½ Alb. Ejendomsskyld 42,000 Kr. Brandassurance for Hovedb. 5,600 Kr., for Avlsb. 11,400 Kr. Gaardens samlede Areal 119 Tdr. Ld., deraf Ager 77½, Mose 6, Skov 34, Have og Gaardsplads 1½. Af Agermarken drives 35½ Td. Ld. i en 8 Marksdrift med Halvbrak efter Græs, 1 Roeafgrøde og 2 Græsmarker; 21 Tdr. Ld. drives i Vekseldrift med Korn, Roer og Græs; Resten henligger i vedvarende Græs i Indhegning. Jordens Bonitet er paa de 35½ Td. Ld. Lermuld paa blandet Underlag af Sand, Ler og Kvæg og paa Resten tørveagtig Muld paa Kvæg- og Sandunderlag. Besætningen bestaar af 20 Malkekøer foruden 30 Stkr. Ungkvæg og Kalve, 2 Tyre, 6 Heste, 4 Plage og Føl samt 8 Faar. Sidste Aar solgtes c. 75 Fedesvin. Kvægbesætningen, der er af blandet Race, vedligeholdes dels ved Indkøb, dels ved eget Tillæg. Af Ungkvæget fedes aarlig c. 10 Stkr. paa Stald.

Veddum Nørregaard er samlet af to Fæstegaarde, af hvilke den ene hørte under Visborggaard. Den ældst kendte Fæster er Mikkil Pedersen. I 1856 solgtes Gaarden til Christen Pedersen, som indtil da havde ejet Soelberggaard i Helligum Herred. Den anden Fæstegaard har mulig ogsaa hørt under Visborggaard og solgtes til Justitsraad Poulsen, Godsforvalter paa Viffertsholm, som bortforpagtede den til Forpagter af Viffertsholm, Siegfred Poulsen. 1862 købte ovennævnte Christen Pedersen sidstnævnte Gaard, som han lagde sammen med den anden Gaard.

Veddum Nørregaard ligger paa samme Plads, hvor Christen Pedersen opbyggede den c. 1860, nordligst i Veddum By. Hovedb. er opført i Grundmur med Straatag. Avlsb. er opførte dels i Bindingsværk, dels i Grundmur, alle med Straatage. V. for den egentlige Gaardplan ligger en stor, grundmuret Længe med Paptag.

Skoven ligger i to Dele c. 3½ Km. V. og c. 8 Km. NV. for Gaarden og har Bestand af Gran og Fyr.

Mølbakgaard, Skelund Sogn. Postforb. og St.: Veddum, hvortil c. 2 Km. Gaarden ligger c. 32 Km. fra nærmeste Købstad, Hobro. Nuværende Ejer: Enkefru *Maren Bonde*, f. *Jensen*, som overtog Gaarden 6. Novbr. 1890, er født paa Langhavegaard 17. Marts 1849 og var gift med *Søren Sørensen Bonde*, født paa Ejendommen 21. Juli 1845, død 6. Novbr. 1890.

Matr.-Nr. 24a m. fl. af Veddum. Hartkorn 4 Tdr. 6 Skpr. 2¾ Alb. Ejendomsskyld 35,000 Kr. Brandassurance for Hovedb. 7,897 Kr., for Avlsb. 11,705 Kr., for to Lejhuse 1,700 Kr. Gaardens samlede Areal 67 Tdr. Ld., deraf Ager 36, Eng 28, Mose 2, Have og Gaardsplads 1. Gaarden drives af Ejerinden med Medhjælp af to af Sønnerne, *Søren Sørensen Bonde*, født 15. Febr. 1877, og *Jens Sørensen Bonde*, født 3. Juni 1881. Af Agermarken drives 31 Tdr. Ld. i en 6 Marksdrift uden Brak, med 1 Roeafgrøde og 2 Græsmarker; 5 Tdr. Ld. Toft ved Gaarden drives i Vekseldrift med Staldfoder, Kartoffler og Græs. Jordens Bonitet er paa c. 15 Tdr. Ld. stærk Lerjord paa Lerunderlag, paa c. 5 Tdr. Ld. Sandmuld og paa Resten Lermuld paa Lerunderlag. Besætningen bestaar af 12 Malkekøer foruden 18 Stkr. Ungkvæg og Kalve, 1 Tyr, 5 Heste, 2 Plage og Føl samt 5 Faar. Sidste Aar solgtes c. 20 Fedesvin. Kvægbesætningen, der er af sortbroget Race, vedligeholdes ved eget Tillæg.

Mølbakgaard har formentlig været Fæste under Havnø og har i mange Generationer været i Slægten Bondes Fæste, men det vides ikke, hvem af Slægten der har købt Gaarden til fri Ejendom. 1871 overdrog Søren Sørensen Bonde Gaarden til sin Søn af samme Navn, efter hvis Død Enken, den nuværende Ejerinde, overtog den.

Gaarden laa oprindelig inde i Veddum By, men udflyttedes i 1881 til sin nuværende Plads c. 1 Km. S. for samme. Markerne ligger samlede og er jævne med stærk Stigning

op mod Veddum Vindmølle. Hovedb. er opført i Grundmur med Straatag. Avlsb. bestaar af tre sammenbyggede, grundmurede Længer med Straatage.

Af Engen ligger 8 Tdr. Ld. c. 2 Km. SV. for Gaarden i »Tornskjær«; den er middelgod Eng og benyttes til Afgræsning. Resten ligger c. 3 Km. NV. for Gaarden og er Natureng af lignende Beskaffenhed, men benyttes til Slet.

Hyltegaard, Skelund Sogn. Postforb. og St.: Veddum, hvortil c. 3 Km. Gaarden ligger c. 34 Km. fra nærmeste Købstad, Hobro. Nuværende Ejer: Godsejer *Claudius Svanholm* til Fredenslund, som købte Gaarden i 1903, er født paa Porsgaard 1867 og gift med *Ellen Niss*, født i København 1874.

Matr.-Nr. 16a og 17b af Veddum. Hartkorn 4 Tdr. 2 Fdkr. $\frac{3}{4}$ Alb. Ejendomsskyld 36,000 Kr. Brandassurance for Hovedb. 5,000 Kr., for Avlsb. 15,000 Kr. Gaardens samlede Areal 93 Tdr. Ld., deraf Ager 62, Eng 30, Have og Gaardsplads 1. Gaarden er bortforpagtet til *Berthel Pedersen*, født i Klarup i Fleskum Herred 29. Marts 1877 og gift med *Anna Kathrine Jensen Riise*, født i N. Kongerslev i Hllum Herred 3. Novbr. 1883. Forpagtningen er 10aarig og tiltraadtes 1. April 1912. Agermarken drives i en 8 Marksdrift uden Brak, med 1 Roeafgrøde og 3 Græsmarker. Jordens Bonitet er dels Lermuld paa Lerunderlag og dels god, dyb Sandmuld paa blandet Underlag af Grus og Sand. Besætningen bestaar af 20 Malkekøer foruden 30 Stkr. Ungkvæg og Kalve, 2 Tyre, 5 Heste, 4 Plage og Føl samt 8 Faar. Sidste Aar solgtes c. 60 Fedesvin. Kvægbesætningen, der er af sortbroget Race, vedligeholdes ved eget Tillæg.

Hyltegaard har oprindeligt hørt under Visborggaard Gods. Den sidste Fæster var Søren Klaus Andersen fra Rødby paa Lolland, der fik Fæstet 1837. Hans Søn, Anders Sørensen (Kusk), købte Gaarden til fri Ejendom i 1886 og tilkøbte 1889 $13\frac{1}{2}$ Td. Ld.; han mergede Jorderne og drev Ejendommen op med stor Dygtighed. I 1903 solgte han til Godsejer Claudius Svanholm, som 1904 bortforpagtede Ejendommen til forhv. Købmand S. Sørensen af Fjeldrad, efter hvem den nuværende Forpagter har overtaget den.

Gaarden laa oprindeligt inde i Veddum By, men udflyttedes paa Udskiftningstiden til sin nuværende Plads. Hovedb. er opført i Bindingsværk med Straatag. Avlsb. er opførte dels i Grundmur, dels i Bindingsværk, alle med Straatage.

Engen ligger samlet ved Markens n. Skel; den er kultiveret Eng af fortrinlig Beskaffenhed og benyttes til Afgræsning efter første Slet.

Bønderskovgaard, Als Sogn. Postforb.: Als, og St.: Skelund, hvortil c. $3\frac{3}{4}$ Km. Gaarden ligger c. 40 Km. fra nærmeste Købstad, Hobro. Nuværende Ejer: *Jens Sørensen*, som overtog Gaarden 1. Novbr. 1894, er født paa Sellegaarde i Hurup 10. Maj 1858 og gift med *Elise Hansen*, født paa Ejendommen 14. Aug. 1869.

Matr.-Nr. 1a m. fl. af Als Overdrev. Hartkorn 5 Tdr. 7 Skpr. 2 Fdkr. $\frac{1}{2}$ Alb. Ejendomsskyld 40,000 Kr. Brandassurance for Hovedb. 7,500 Kr., for Avlsb. 18,647 Kr. Gaardens samlede Areal 225 Tdr. Ld., deraf Ager 137, Eng 29, Mose 2, Skov 15, Overdrev 40, Have og Gaardsplads 2. Af Agermarken drives 42 Tdr. Ld. i en 6 Marksdrift med Halvbrak efter Græs, 1 Roeafgrøde og 3 Græsmarker; 40 Tdr. Ld. drives i en 5 Marksdrift uden Brak og Roer og med 3 Græsmarker; 27 Tdr. Ld. drives i en 4 Marksdrift uden Brak, med 2 Kornafgrøder og 2 Græsmarker; 12 Tdr. Ld. drives i en 6 Marksdrift med Halvbrak efter Græs, 1 Roeafgrøde og 3 Græsmarker; Resten henligger i vedvarende Græs. Jordens Bonitet er kold Muldjord paa Strandsandunderlag. Besætningen bestaar af 20 Malkekøer foruden 40 Stkr. Ungkvæg og Kalve, 1 Tyr, 9 Heste, 5 Plage og Føl samt 12 Faar. Sidste Aar solgtes c. 40 Fedesvin. Kvægbesætningen, der er af blandet Race, vedligeholdes dels ved eget Tillæg, dels ved Indkøb. Af Ungkvæget sælges aarlig c. 14 Stkr. dels som Kælvekvier og dels som Fedekvæg.

Bønderskovgaard's tilhørende Areal laa oprindeligt hen i Skov. Paa Arealet laa tidligere et Skovhus, kaldet Bønderskovhuset, som ejedes af Jens Gundersen, der samlede en Del Parceller og opbyggede Gaarden. Efter hans Død overtog Enken Gaarden; hun giftede sig anden Gang med Elias Nielsen, der ryddede en stor Del af Skoven. E. Nielsen giftede sig anden Gang med Ane Jørgensen og døde i 1869, og hans Enke giftede sig med Christen Nielsen fra Assens i Gjerlev Herred, som skødede Ejendommen til sin Svigersøn, den nuværende Ejer.

Gaarden er opført i sin nuværende Skikkelse af Christen Nielsen c. 1876 og ligger c. 3 $\frac{1}{2}$ Km. NV. for Als Sognekirke. Terrænet over de tilhørende Marker er fuldstændig jævnt. Hovedb. er opført i Grundmur med Straatag, og Avisb. er opførte dels i Bindingsværk, dels i Grundmur, alle med Straatage.

Engen ligger dels ved det v. Markskel, dels spredt i Marken og er Natureng af middelgod Beskaffenhed. Skoven ligger i Marken V. for Gaarden og har Bestand af El, Birk og enkelte Ege. — Af Hestebesætningen er en Følhoppe præmieret og kaaret i 1. Klasse.

Aars Herred.



Torupgaard, Farsø Sogn. Postforb. og St.: Farsø, hvortil c. 2 Km. Gaarden ligger c. 23 Km. fra nærmeste Købstad, Løgstør. Nuværende Ejer: *Jens Christensen Dollerup*, som overtog Gaarden i Efteraaret 1887, er født paa Ejendommen 8. Novbr. 1854 og gift med *Mathilde Møller*, født i Sæby 14. Marts 1865.

Matr.-Nr. 1a m. fl. af Torup. Hartkorn 8 Tdr. 1 Skp. $\frac{1}{4}$ Alb. Ejendomsskyld 50,000 Kr. Brandassurance for Hovedb. 8,000 Kr., for Avisb. 22,300 Kr. Gaardens samlede Areal 410 Tdr. Ld., deraf Ager 179, Eng 50, Mose 25, Skov 4, Hede og Overdrev 150, Have og Gaardsplads 2. Agermarken drives med Rug efter Helbrak, Roer, Byg, Udlægshavre og 4aars Græs. Jordens Bonitet er Sandmuld paa Sandunderlag. Besætningen bestaar af 24 Malkekøer foruden 60 Stkr. Ungkvæg og Kalve, 2 Tyre, 10 Heste, 6 Plage og Føl samt 40 Faar. Sidste Aar solgtes c. 60 Fedesvin. Kvægbesætningen, der er af blandet Race, vedligeholdes hovedsagelig ved eget Tillæg.

Torupgaard's nuværende Ejer overtog Ejendommen efter sin Fader, Christen Jensen, som 1852 havde overtaget den efter Svigerfaderen, Jens Nielsen Bjerget, der 1822 havde købt den ved offentlig Auktion for 1,100 Rdl. Gaarden havde indtil da været benyttet til Præstegaard.

Torupgaard ligger NV. for Farsø By, og den tilhørende Jord er samlet rundt om den. Bygningerne er opførte efter Brand i 1902. Hovedb. er opført i Grundmur med Kvist mod Ø. og har Cementstenstag. Avisb. er grundmurede med en høj Trimpel og har Paptage. De faste Maskiner drives ved Vindmotor, der ogsaa driver Vandværket. — Engen ligger ved det s. Skel og er Natureng.

Vestergaard, Farsø Sogn. Postforb. og St.: Farsø, hvortil c. 3 Km. Tlf. 10 over Fredbjerg Central. Gaarden ligger c. 21 Km. fra nærmeste Købstad, Løgstør. Nuværende Ejer: *Christian Marius Christensen Vestergaard*, som overtog Gaarden i April 1906, er født paa Ejendommen 30. Juni 1874 og gift med *Ane Marie Holm*, født i Demstrup 19. Decbr. 1879.

Matr.-Nr. 2a m. fl. af Gjøttrup. Hartkorn 5 Tdr. 3 Fdkr. 2 $\frac{1}{2}$ Alb. Ejendomsskyld 35,000 Kr. Brandassurance for Hovedb. 8,150 Kr., for Avisb. 22,050 Kr. Gaardens samlede Areal 134 Tdr. Ld., deraf Ager 104, Eng 15, Skov 8, Bakker 4, Have og Gaardsplads 3. Af Agermarken drives 56 Tdr. Ld. i en 8 Marksdrift med Rug efter Grønjordshavre, Roer, Blandsæd, Udlægshavre og 3aars Græs; Resten drives med Ærtehavre efter Turnips, Rug, Kartoffler, Udlægshavre og 3aars Græs. Jordens Bonitet er Sandmuld paa Kvægunderlag. Besætningen bestaar af 22 Malkekøer foruden 50 Stkr. Ungkvæg og Kalve, 2 Tyre, 9 Heste, 4 Plage og Føl samt 8 Faar. Sidste Aar solgtes c. 80 Fedesvin. Kvægbesætningen, der er af sortbroget Race, vedligeholdes hovedsagelig ved eget Tillæg.

Vestergaard's nuværende Ejer overtog Gaarden efter sin Moder, Abelone, f. Sørensen, Enke efter Jens Peter Christensen Vestergaard, som 1871 havde faaet Gaarden efter sin Fader, Christen Christensen Vestergaard, der ligeledes havde overtaget den efter Faderen; Gaarden menes iøvrigt at have været i denne Slægts Eje i flere Slægtled.

Ejendommen var oprindelig dobbelt saa stor, som den er nu, men den forrige Ejer har Tid efter anden frasolgt forskellige Parceller. Vestergaard ligger lidt V. for Hoved-

landevejen, som fører fra Hvalpsund til Nibe, og dens Marker er samlede om den. Hovedb. er opført i Grundmur med Paptag. Avlsb. er byggede dels i Grundmur, dels i Bindingsværk og med Straatage. De faste Maskiner drives ved Vind- og Petroleumsmotor, og Bygningerne forsynes med Vand fra eget Vandværk.

Engen ligger langs det n. Markskel og er af god Beskaffenhed. Skoven ligger i Markens v. Side i Bestand af Gran.

Støttrupgaard, Farsø Sogn. Postforb. og St.: Farsø, hvortil c. 3 Km. Gaarden ligger c. 21 Km. fra nærmeste Købstad, Løgstør. Nuværende Ejer: *Jens Peter Jensen Byrialsen*, som overtog Gaarden 11. Jan. 1888, er født paa Ejendommen 7. Septbr. 1857 og gift med *Andrea Martine Løve-Hansen*, født i Faaborg 10. Juni 1885.

Matr.-Nr. 1a m. fl. af Støttrup. Hartkorn 7 Tdr. 2 Fdkr. $\frac{1}{2}$ Alb. Ejendoms-skyld 38,000 Kr. Brandassurance for Hovedb. 6,500 Kr., for Avlsb. 13,818 Kr. Gaardens samlede Areal 154 $\frac{1}{2}$ Td. Ld., deraf Ager 107 $\frac{1}{2}$, Eng 44 $\frac{1}{2}$, Have og Gaardsplads 2 $\frac{1}{2}$. Agermarken drives i en 9 Marksdrift med Rug efter Grønjordsbyg, Roer, Havre, Udlægshavre og 4aars Græs. Jordens Bonitet er Ler- og Sandmuld paa Ler- og Kvægunderlag. Besætningen bestaar af 22 Malkekøer foruden



Støttrupgaard.

36 Stkr. Ungkvæg og Kalve, 2 Tyre, 7 Heste, 5 Plage og Føl samt 10 Faar. Sidste Aar solgtes c. 45 Fedesvin. Kvægbesætningen, der er af sortbroget Race, vedligeholdes hovedsagelig ved eget Tillæg.

Støttrupgaard's nuværende Ejer overtog Gaarden efter sin Fader, Jens Christensen Byrialsen, som 9. Juni 1851 havde faaet Skøde paa Gaarden af sin Hustrus Plejefader, Niels Pedersen Westergaard, der havde faaet den 17. Maj 1825.

Gaarden ligger i den v. Side af Støttrup By, og Markerne er samlet N. og V. for den. Bygningerne er alle opførte i Grundmur med Straatage; Hovedb. er opført 1869, Avlsb. er af noget ældre Dato, men er dog tildels ombygget. De faste Maskiner drives ved Vindmotor, som opstilledes 1899 paa Laden, og Bygningerne forsynes med Vand fra eget Vandværk, der drives ved Stødhævert. — Engen ligger ved det ø. Markskel og er Kulturreng.

Ulkjærgaard, Gundersted Sogn. Postforb. og St.: Blære, hvortil c. 4 Km. Tlf. 10 over Bjørnstrup Central. Gaarden ligger c. 15 Km. fra nærmeste Købstad, Nibe. Nuværende Ejer: *Christian Nielsen*, som overtog Gaarden i Efteraaret 1878, er født paa Ejendommen 6. Juli 1845 og gift med *Sørine Sørensen-Kjær*, født paa Mølgaard i Sundby Sogn 17. Juni 1849.

Matr.-Nr. 2a m. fl. af Lille Astrup. Hartkorn 6 Tdr. 6 Skpr. 1 Fdkr. $\frac{3}{4}$ Alb. Ejendomsskyld 48,000 Kr. Brandassurance for Hovedb. og Avlsb. 34,500 Kr.

Gaardens samlede Areal 214 Tdr. Ld., deraf Ager 143, Eng 40, Mose 1, Hede 6, Græsningsjord 20, Have og Gaardsplads 4. Agermarken drives i en 9 Marksdrift med Rug efter Halvbrak, Roer, Byg og Havre, Udlægshavre og 4aars Græs. Jordens Bonitet er Sandmuld paa Kvægunderlag. Besætningen bestaar af 20 Malkekøer foruden 55 Stkr. Ungkvæg og Kalve, 2 Tyre, 8 Heste, 6 Plage og Føl samt 30 Faar. Sidste Aar solgtes c. 60 Fedesvin. Kvægbesætningen, der er af sortbroget Race, vedligeholdes hovedsagelig ved eget Tillæg.

Ulkjærgaard's nuværende Ejer overtog Gaarden efter sin Fader, Niels Christensen, som i 1830erne havde overtaget den efter sin Fæster, Ingeborg Laustsen, Enke efter Christen Laustsen.

Gaarden ligger SØ. for Gundersted Kirke og er mod V. og S. omgivet af en meget smuk Have og Plantage. Den tilhørende Jord er samlet rundt om Gaarden. Bygningerne er alle opførte i Slutningen af 1850erne i Grundmur med Straatage. De faste Maskiner drives ved Petroleumsmotor, som installeredes i 1910 og afløste den i 15 Aar benyttede Vindmotor. Der er indlagt Vand i Bygningerne fra eget Vandværk, som drives ved Motoren. — Engen ligger V. for Gaarden og er Kultureng.

Gundestrupgaard, Aars Sogn. Postforb. og St.: Aars, hvortil c. 3 Km. Gaarden ligger c. 21 Km. fra nærmeste Købstad, Nibe. Nuværende Ejer: *Poul Hansen Poulsen*, som overtog Gaarden 1. Novbr. 1893, er født paa Ejendommen 26. Maj 1862 og gift med *Maren Christensen*, født i Sønderlund 26. Febr. 1865.

Matr.-Nr. 4a m. fl. af Gundestrup. Hartkorn 5 Tdr. 6 Skpr. 1 Fdkr. 2¼ Alb. Ejendomsskyld 40,000 Kr. Brandassurance for Hovedb. 6,000 Kr., for Avlsb. 22,956 Kr. Gaardens samlede Areal 167 Tdr. Ld., deraf Ager 123, Eng 26,



Gundestrupgaard.

Mose 4, Plantage 4, Græsningsjord 8, Have og Gaardsplads 2. Agermarken drives i en 9 Marksdrift med Rug efter Helbrak, Roer, Byg og Havre, Udlægshavre og 4aars Græs. Jordens Bonitet er Sandmuld paa Kvæg- og Sandunderlag. Besætningen bestaar af 20 Malkekøer foruden 50 Stkr. Ungkvæg og Kalve, 2 Tyre, 8 Heste, 5 Plage og Føl samt 10 Faar. Sidste Aar solgtes c. 50 Fedesvin. Kvægbesætningen, der er af sortbroget Race, vedligeholdes hovedsagelig ved eget Tillæg.

Gundestrupgaard's nuværende Ejer overtog Gaarden efter sin Fader, Jens Christian Poulsen, som 1856 havde overtaget den efter sin Moder, Tharle Jensdatter, Enke efter Sognefoged Poul Hansen, der døde 1840, og som 1792 havde faaet Ejendommen efter sin Fader.

Gaarden ligger omgivet af sin Have inde i Gundestrup By. Den tilhørende Jord er samlet om den. Hovedb. er opført 1863 i Grundmur med Straatag. Af Avlsb. er Laden og den v. Længe opførte henholdsvis 1844 og 1846 i Grundmur med Straatage, medens ø. Længe er bygget 1910 i Grundmur med Paptag og har murhvalvet Loft og Jernbjælker. De faste Maskiner drives ved Petroleumsmotor, som installeredes i 1912 og afløste den hidtil benyttede Vindmotor. — Engen ligger V. for Gaarden og er af nogenlunde god Beskaffenhed.

Øster Oustrup, Aars Sogn. Postforb. og St.: Aars, hvortil c. 4 Km. Tlf. 64 over Aars Central. Gaarden ligger c. 21 Km. fra nærmeste Købstad, Nibe. Nuværende Ejer: *Jens Christian Poulsen*, som overtog Gaarden 10. Novbr. 1911, er født i Gundestrup 6. Oktbr. 1875 og gift med *Kirstine Marie Lassen*, født paa Ejendommen 3. Jan. 1875.

Matr.-Nr. 1a m. fl. af Øster Oustrup. Hartkorn 7 Tdr. 1 Skp. 2 Fdkr. $\frac{1}{4}$ Alb. Ejendomsskyld 47,000 Kr. Brandassurance for Hovedb. 14,390 Kr., for Avlsb. 25,550 Kr. Gaardens samlede Areal 252 Tdr. Ld., deraf Ager 159, Eng 60, Hede 30, Have og Gaardsplads 3. Agermarken drives i en 7 Marksdrift med Rug efter Grønjordshavre og Halvbrak, Roer, Udlægshavre og 3aars Græs. Jordens Bonitet er Sandmuld paa Grus- og Kvægunderlag. Besætningen bestaar af 22 Malkekøer foruden 60 Stkr. Ungkvæg og Kalve, 2 Tyre, 8 Heste, 6 Plage og Føl samt 15 Faar. Sidste Aar solgtes c. 65 Fedesvin. Kvægbesætningen, der er af sortbroget Race, vedligeholdes hovedsagelig ved eget Tillæg.



Øster Oustrup.

Øster Oustrup's nuværende Ejer overtog Gaarden efter sin Svigermoder, Maren Lassen, Enke efter Christen Lassen, som 15. Maj 1866 havde faaet Gaarden efter sin Moder, Marie, f. Christiansen, Enke efter Søren Lassen, som ogsaa havde overtaget Gaarden efter sin Fader.

Gaarden er smukt omgivet af Have og Plantninger, og S. for Haven ligger en mindre Sø. Den tilhørende Jord er samlet rundt om Gaarden. Bygningerne er alle opførte af den forrige Ejer i Grundmur; Hovedb. har Skifertag, Avlsb. Straatage. De faste Maskiner drives ved eget Elektricitetsværk, der leverer Lys til alle Bygningerne, som ogsaa har Vandforsyning fra eget Vandværk.

Oprindelig var der Mølleri paa Gaarden, men dette er nedlagt. — Engen ligger umiddelbart Ø. for Gaarden og er af god Beskaffenhed.

Anton Sørensen's Gaard i Havbro, Havbro Sogn. Postforb. og St.: Havbro. Nærmeste Købstad er Løgstør. Nuværende Ejer: *Anton Sørensen*.

Matr.-Nr. 3c m. fl. af Sønner Havbro. Hartkorn 3 Tdr. 2 Skpr. 2 Fdkr. $1\frac{1}{2}$ Alb. Ejendomsskyld 35,000 Kr.

Thorsgaard (Poul Sørensen's Gaard), Havbro Sogn. Postforb. og St.: Havbro, hvortil c. 1 Km. Tlf. 4 over Havbro Central. Gaarden ligger c. 21 Km. fra nærmeste Købstad, Løgstør. Nuværende Ejer: *Poul Sørensen*, som overtog Gaarden 1. Novbr. 1891, er født paa Ejendommen 11. Juli 1858 og var gift med *Dorthea Kirstine Poulsen*, født paa Gundestrupgaard i Aars 28. Decbr. 1869.

Matr.-Nr. 1 m. fl. af Thorsgaard. Hartkorn 6 Tdr. 3 Skpr. 2 Fdkr. $\frac{1}{4}$ Alb. Ejendomsskyld 45,000 Kr. Brandassurance for Hovedb. 3,750 Kr., for Avlsb. 27,370 Kr. Gaardens samlede Areal 175 Tdr. Ld., deraf Ager $91\frac{1}{2}$, Eng 35,

Græsningsjord 45, Hede 2, Have og Gaardsplads 1½. Agermarken drives i en 8 Marksdrift med Roer efter Grønjordshavre, Blandsæd, Rug, Udlægshavre og 3aars Græs. Jordens Bonitet er Sandmuld paa sandblandet Kvægunderlag. Besætningen bestaar af 24 Malkekøer foruden 34 Stkr. Ungkvæg og Kalve, 2 Tyre, 20 Stude, 8 Heste, 4 Plage og Føl samt 6 Faar. Sidste Aar solgtes c. 110 Fedesvin. Kvægbesætningen, der er af blandet Race, vedligeholdes hovedsagelig ved eget Tillæg.

Thorsgaard's nuværende Ejer overtog Gaarden efter sin Fader, Søren Poulsen, som 1846 havde faaet den af sin Svigerfader, Lars Krogh, der havde arvet Ejendommen efter sin Fader, Niels Krogh.

Gaarden har oprindelig hørt sammen med Nabogaarden, men den oprindelig store Gaard blev delt mellem to Brødre. Gaarden ligger c. 1 Km. S. for Havbro By, og dens Bygningerne er opførte i Grundmur. Hovedb. er opført 1847, Laden og den v. Længe henholdsvis 1873 og 1898 og den ø. Længe 1908; V. for den egentlige Gaardplan ligger



Thorsgaard (Poul Sørensens Gaard).

Svinestalden, som er opført i 1907. Alle Avlsb. har Paptage og Hovedb. Straatag. De faste Maskiner drives ved Vinmotor, som 1901 opstilledes paa Laden. — Engen ligger langs det s. og v. Markskel; den er drænet og kultiveret og er af særdeles god Beskaffenhed.

Thorsgaard (Poul Madsen Kroghs Gaard), Havbro Sogn. Postforb. og St.: Havbro, hvortil c. 1 Km. Tlf. 10 over Havbro Central. Gaarden ligger c. 21 Km. fra nærmeste Købstad, Løgstør. Nuværende Ejer: *Poul Madsen Krogh*, som overtog Gaarden i Decbr. 1892, er født paa Ejendommen 28. April 1856.

Matr.-Nr. 2a m. fl. af Thorsgaard. Hartkorn 5 Tdr. 4 Skpr. 2 Fdkr. Ejendomsskyld 40,000 Kr. Brandassurance for Hovedb. 5,500 Kr., for Avlsb. 17,500 Kr. Gaardens samlede Areal 160 Tdr. Ld., deraf Ager 149, Eng 10, Have og Gaardsplads 1. Agermarken drives i en 9 Marksdrift med Rug efter Halvbrak, Byg, Roer, Havre, Udlægshavre og 3aars Græs. Jordens Bonitet er Sandmuld paa lerblandet Kvægunderlag. Besætningen bestaar af 24 Malkekøer foruden 38 Stkr. Ungkvæg og Kalve, 2 Tyre, 10 Stude, 8 Heste, 2 Plage og Føl samt 8 Faar. Sidste Aar solgtes c. 100 Fedesvin. Kvægbesætningen, der er af sortbroget Race, vedligeholdes hovedsagelig ved eget Tillæg.

Thorsgaard's nuværende Ejer overtog Ejendommen efter sin Moder, Maren Kirstine, f. Poulsen, Enke efter Anders Andersen Krogh, der 1850 havde overtaget den efter sin Stedfader, Jens Krogh; han havde faaet Gaarden ved Giftermaal med Enken efter Anders Krogh, der havde arvet den efter Faderen, Niels Krogh.

Gaarden har oprindelig hørt sammen med Nabogaarden af samme Navn, som ogsaa ejedes af Niels Krogh, der delte den oprindelige Gaard mellem sine to Sønner, Lars og Anders Krogh. Gaarden ligger c. 1 Km. S. for Havbro By, omgivet af Have og Læplantning, og den tilhørende Jord er samlet om den. Hovedb. er opført 1882 i Grund-



Thorsgaard (P. M. Kroghs Gaard).

mur med Paptag. Den s. Længe, Laden, er opført samtidig med Hovedb., og begge Sidefløjene er byggede i Tiden fra 1902—12, ligeledes alle i Grundmur, væsentlig med Straatage. De faste Maskiner drives ved Vindmotor, der 1895 opstilledes paa Laden.

Gislum Herred.



Vielshøjgaard, Hørby Sogn. Postforb. og St.: Hobro, hvortil c. 4 Km. Tlf. 90 over Hobro Central. Nuværende Ejer: *Christen Christensen Olsen*, som overtog Gaarden 1. Novbr. 1894, er født paa Ejendommen 26. Juli 1867 og gift med *Ane Andersen*, født paa Blushøjgaard i Døstrup Sogn 26. Maj 1866.



Vielshøjgaard.

Matr.-Nr. 2b m. fl. af Hørby. Hartkorn 5 Tdr. 4 Skpr. 3 Fdkr. $\frac{1}{2}$ Alb. Ejendomsskyld 35,000 Kr. Brandassurance for Hovedb. 4,000 Kr., for Avlsb.

20,000 Kr. Gaardens samlede Areal 120 Tdr. Ld., deraf Ager 97 ½, Eng 1 ½, Hede 20, Have og Gaardsplads 1. Agermarken drives i en 9 Marksdrift med Rug efter Helbrak, Roer, Havre, Udlægshavre og 4aars Græs. Jordens Bonitet er Sandmuld paa Kvægunderlag. Besætningen bestaar af 20 Malkekøer foruden 45 Stkr. Ungkvæg og Kalve, 2 Tyre, 6 Heste, 4 Plage og Føl samt 5 Faar og Lam. Sidste Aar solgtes c. 60 Fedesvin. Kvægbesætningen, der er af sortbroget Race, vedligeholdes hovedsagelig ved eget Tillæg.

Vielshøjgaard's nuværende Ejer overtog efter sin Fader, Jens Christensen, som 1857—58 havde faaet Gaarden af Faderen, Christen Jensen.

Gaarden ligger inde i Hørby By, og dens Jord ligger mod Ø. og N. ved offentlige Veje. Oprindeligt var Jordtilliggendet paa c. 200 Tdr. Ld., men der er flere Gange frasolgt Parceller, sidst med 60 Tdr. Ld. i 1911. Hovedb. er opført i 1840erne i Grundmur med Straatag. Af Avlsb., der ligeledes er grundmurede, er Laden opført 1864 og Sidelængerne i 1905 med Jernbjælker og Hvælvinger; en v. Fløj er bygget 1894, og en ø. 1878. Bygningerne forsynes med Vand fra eget Vandværk. I 1910 afløste en Petroleumsmotor den hidtil benyttede Vindmotor til Drift af de faste Maskiner.

Af Kvægbesætningen har flere Samlinger faaet 1. og 2. Præmie, og af Hestebesætningen er flere Hopper og Plage præmierede.

Hostrupgaard, Hørby Sogn. Postforb. og St.: Hobro, hvortil c. 1 Km. Tlf. 181 over Hobro Central. Nuværende Ejer: *Niels Edvard Tvergaard*, som overtog Gaarden 1. Juni 1903, er født i Næsborg 6. Novbr. 1878 og gift med *Ingerline Rasmine Nielsen*, født i Vitten 1. Febr. 1884.



Hostrupgaard.

Matr.-Nr. 2a m. fl. af Hostrupgaarde. Hartkorn 5 Tdr. 3 Skpr. 3 Fdkr. 1 ¼ Alb. Ejendomsskyld 35,000 Kr. Brandassurance for Hovedb. 11,000 Kr., for Avlsb. 6,000 Kr. Gaardens samlede Areal 78 Tdr. Ld., deraf Ager 69, Eng 2, Mose 2, Skov 3, Have og Gaardsplads 2. Agermarken drives væsenlig i en 7 Marksdrift med Kartofler og Roer efter Grønjordshavre, Byg, Rug, Udlægshavre og 2aars Græs. Jordens Bonitet er god, kraftig Sandmuld paa Grusunderlag. Besætningen bestaar af 6 Malkekøer, 4 Heste samt 2 Plage og Føl. Sidste Aar solgtes c. 100 Smaagrise. Kvægbesætningen, der er af blandet Race, vedligeholdes ved Indkøb. Der drives »kvægløst Landbrug«, idet Afgrøderne sælges, og der købes Gødning.

Hostrupgaard's nuværende Ejer købte Gaarden af Brøchner, der havde købt den af Cansahl; han købte Gaarden af sin Svoger, Andreas Frederiksen, der havde købt den af Søren Møller.

Gaarden ligger meget smukt paa Bakken umiddelbart N. for Hobro By, hvorover der er en smuk Udsigt. Den tilhørende Jord er samlet mod V. Bygningerne er opførte efter Brand i 1908. Den anselige Hovedb. er opført i Villastil af Grundmur over Kælder med Tegtag; foran den ligger en moderne, nyanlagt Have, i hvilken der er plantet c. 50 Frugttræer af forskellig Art. De faste Maskiner drives ved Petroleumsmotor, der installeredes i 1912. Skoven ligger umiddelbart V. for Gaarden og har væsentlig Bestand af Bøg.

Kirketerpgaard. Hørby Sogn. Postforb. og St.: Hobro, hvortil c. 2 Km. Tlf. 73 over Hobro Central. Nuværende Ejer: *Niels Christian Nielsen*, som overtog Gaarden 1. Novbr. 1901, er født paa Ejendommen 18. April 1874 og gift med *Ellen Nielsen*, født i Ræhr 30. Jan. 1878.

Matr.-Nr. 1a m. fl. af Kirketerpgaarde. Hartkorn 6 Tdr. 6 Skpr. 2 Fdkr. 1½ Alb. Ejendomsskyld 39,500 Kr. Brandassurance for Hovedb. 8,415 Kr., for Avlsb. 16,780 Kr. Gaardens samlede Areal 88 Tdr. Ld., deraf Ager 72, Eng 3, Veje ½, Græsningsjord 11, Have og Gaardsplads 1½. Agermarken drives væsentlig i en 9 Marksdrift med Roer efter Grønjord, Blandsæd, Rug Roer, Byg, Udlægshavre og 3aars Græs. Jordens Bonitet er god Sandmuld paa Grus- og Kvægunderlag. Besætningen bestaar af 24 Malkekøer foruden 30 Stkr. Ungkvæg og Kalve, 2 Tyre, 6 Heste samt 3 Plage og Føl. Sidste Aar solgtes c. 90 Fedesvin. Kvægbesætningen, der er af sortbroget Race, vedligeholdes hovedsagelig ved eget Tillæg.



Kirketerpgaard.

Kirketerpgaard har oprindelig hørt som Fæstegaard under Ouegaard og solgtes til fri Ejendom 10. Juni 1823 af Kammerraad Hans Svanholm til Niels Nielsen for 400 Rdl. N. Nielsen købte 30. Septbr. 1853 en Nabogaard, hvis Jord han lagde sammen med Gaarden her, som derved fik sin nuværende Størrelse. Efter hans Død overdrog hans Enke, Mariane Christensdatter, 9. Marts 1869 Ejendommen til sin Søn, Christen Nielsen, hvis Enke 4. Febr. 1892 solgte den til sin afdøde Mands Broder, Niels Christen Nielsen, paa Betingelse af, at hendes Børn skulde have Forkøbsret paa Gaarden, som 1901 solgtes til den nuværende Ejer, ovennævnte Christen Nielsens Søn.

Gaarden ligger tæt V. for Hobro-Aalborg Landevej, og dens Jord er samlet mod N., Ø. og S. over jævnt Terræn. Hovedb. er opført i Grundmur 1892 med Tegtag; Avlsb. er ligeledes grundmurede. De faste Maskiner drives dels ved Petroleums- og dels ved Vindmotor, af hvilke førstrævnte er fælles med Nabogaarden. Bygningerne forsynes med Vand fra eget Vandværk.

Af Kvægbesætningen har flere Køer faaet Præmier i Samling, ligesom flere af Tyrene er præmierede.

Kirketerp, Hørby Sogn. Postforb. og St.: Hobro, hvortil c. 2 Km. Gaarden ligger c. 2 Km. fra nærmeste Købstad, Hobro. Nuværende Ejer: *Jens Jensen*, som overtog Gaarden i Vinteren 1883, er født paa Ejendommen 6. Jan. 1849 og gift med *Kristine Christensen*, født i Hørby 26. Jan. 1861.

Matr.-Nr. 2 m. fl. af Kirketerp. Hartkorn 7 Tdr. 1 Skp. 1 Fdkr. ½ Alb. Ejendomsskyld 36,000 Kr. Brandassurance for Hovedb. 8,200 Kr., for Avlsb. 15,690 Kr. Gaardens samlede Areal 133 Tdr. Ld., deraf Ager 88, Plantage 30, vedvarende Græsningsareal 14, Have og Gaardsplads 1. Af Agermarken drives 45 Tdr. Ld. i en 9 Marksdrift med Rug efter Helbrak, Roer, Blandsæd, Udlægs-

havre og 4aars Græs; Resten drives med Roer efter Halvbrak, Blandsæd, Rug, Roer, Blandsæd, Udlægshavre og 3aars Græs. Jordens Bonitet er Sandmuld paa Grusunderlag. Besætningen bestaar af 24 Malkekøer foruden 24 Stkr. Ungkvæg og Kalve, 1 Tyr, 6 Heste, 4 Plage og Føl samt 4 Faar. Sidste Aar solgtes c. 50 Fedesvin. Kvægbesætningen, der er af blandet Race, vedligeholdes hovedsagelig ved eget Tillæg.

Kirketerp har tidligere været Fæste under Hovedgaarden Ouegaard, men blev 9. Septbr. 1823 solgt til fri Ejendom af Kammerraad Hans Svanholm til Christen Nielsen for 300 Rdl. Chr. Nielsen ejede en anden Gaard, som han havde Skøde paa fra 1790, og han lagde nu de to Gaardes Jorder sammen. Efter hans Død overgik den samlede Ejendom til hans Svoger, Christen Andersen Wil, som 12. Novbr. 1834 overdrog den til Svigersønnen, Jens Jensen, hvis Søn, den nuværende Ejer, overtog den efter ham.



Kirketerp.

Gaarden ligger tæt V. for Hobro-Aalborg Landevej og er opført dels i Kampestensmur, dels i Bindingsværk og Grundmur med Straatage. De faste Maskiner drives ved Petroleumsmotor, som ejes sammen med Ejeren af Nabogaarden.

Plantagen ligger c. 2 Km. N. for Gaarden og har Bestand af Gran og Bjergfyr. Tæt V. for Kirketerp ligger Ruinen af en Kirke.

Blushøjgaard, Døstrup Sogn. Postforb.: Hobro, hvortil c. 8 Km., og St.: Døstrup, hvortil c. 4 Km. Nuværende Ejer: *Jens Møller Andersen*, som overtog Gaarden i Foraaret 1897, er født paa Ejendommen 16. Juli 1864 og gift med *Anna Svendsen*, født i Sortsøe 25. Maj 1867.

Matr.-Nr. 2a m. fl. af Finnerup. Hartkorn 3 Tdr. 3 Skpr. 3 Fdkr. 2½ Alb. Ejendomsskyld 44,000 Kr. Brandassurance for Hovedb. 4,800 Kr., for Avlsb. 19,180 Kr. Gaardens samlede Areal 180 Tdr. Ld., deraf Ager 147, Eng 20, Mose 8, Plantage 4, Have og Gaardsplads 1. Agermarken drives med Rug efter Helbrak, Roer, Havre eller Blandsæd, Udlægshavre og 3aars Græs. Jordens Bonitet er Sandmuld væsentlig paa Sand- og Kvægunderlag. Besætningen bestaar af 24 Malkekøer foruden 44 Stkr. Ungkvæg og Kalve, 2 Tyre, 8 Heste, 4 Plage og Føl samt 4 Faar. Sidste Aar solgtes c. 90 Fedesvin. Kvægbesætningen, der er af sortbroget Race, vedligeholdes dels ved Indkøb, dels ved eget Tillæg.

Blushøjgaard's nuværende Ejer overtog Gaarden efter sin Stedfader, Christen Madsen, som havde faaet den ved Giftermaal med Enken efter Anders Jensen, som i 1850ernes Slutning havde overtaget den efter sin Fader, Jensen Møller.

Gaarden ligger tæt N. for Finnerup By og er opført omkring 1860. Den tilhørende Jord er samlet rundt om Gaarden. — Hovedb. er opført i Grundmur med Cementstens-tag og Avlsb. i Grundmur med Straatage. Bygningerne er til alle Sider omgivne af Have og Plantage.

Engen ligger tæt V. for Finnerup By og er Natureng. Plantagen ligger væsentlig N. og V. for Gaarden og har Bestand af Gran.

Stenild Mosegaard, Stenild Sogn. Postforb.: Hobro, hvortil c. 8 Km., og St.: Rørbæk, hvortil c. 2 Km. Nuværende Ejer: *Christen Pedersen Vadgaard*, som overtog Gaarden 8. Novbr. 1879, er født i Morum 4. Juni 1852 og gift med *Maren Kirstine Christensen*, født i Skørbæk 5. Aug. 1856.

Matr.-Nr. 2a m. fl. af Stenild. Hartkorn 3 Tdr. 7 Skpr. 2¼ Alb. Ejendomsskyld 37,000 Kr. Brandassurance for Hovedb. 7,098 Kr., for Avlsb. 8,900 Kr. Gaardens samlede Areal 126 Tdr. Ld., deraf Ager 99, Eng 17, Mose 1, Hede 5, Græsningsjord 3, Have og Gaardsplads 1. Agermarken drives i en 8 Marksdrift med Roer efter Grønjordshavre, Havre, Roer, Udlægshavre og 3aars Græs. Jordens Bonitet er dels Ler- og dels Sandmuld paa Kvægunderlag. Besætningen bestaar af 16 Malkekøer foruden 25 Stkr. Ungkvæg og Kalve, 2 Tyre, 6 Heste, 8 Plage og Føl samt 6 Faar. Sidste Aar solgtes c. 35 Fedesvin. Kvægbesætningen, der er af sortbroget Race, vedligeholdes hovedsagelig ved eget Tillæg.

Stenild Mosegaard's nuværende Ejer overtog Gaarden efter Ane Marie Vestergaard, Enke efter Jens Vestergaard, der havde købt den af Christen Madsen.

Gaarden ligger højt og frit tæt Ø. for Kirken og umiddelbart N. for Hobro-Løgstør Amtsvej. Af den tilhørende Jord ligger 68 Tdr. Ld. samlet ved Gaarden, medens Resten ligger N. for Byen. Hovedb. er opført i Grundmur med Tegltag; Avlsb. er byggede i Kampestensmur til Udsiden og i Grundmur til Gaardsiden og har Straatage. Alle Bygningerne er opførte 1899; de forsynes med Vand fra Byens Vandværk.

Engen ligger spredt i Marken. — Kvægbesætningen er første Klasses og har siden 1887 faaet tildelt flere Præmier saavel enkeltvis som i Samling. Hestebesætningen er ogsaa første Klasses, idet 6 Hopper er optagne i Stambog og kaarede i 1. Klasse, og den er ligeledes præmieret adskillige Gange; der er flere Gange solgt Avlsdyr til høje Priser; et 8-Maaneders Hingstføl er saaledes solgt for 12,000 Kr. kontant og 37,000 Kr. paa Vilkaar.

Rosdalsgaard, Stenild Sogn. Postforb.: Hobro, hvortil c. 10 Km., og St.: Nørager, hvortil c. 5 Km. Nuværende Ejer: Sognefoged *Chr. Sørensen Bundgaard*, som overtog Gaarden 1. Novbr. 1897, er født i Hvilsom 18. Setpbr. 1874 og gift med *Ane Katrine Nielsen*, født i Raunkilde 18. Oktbr. 1886.



Rosdalsgaard.

Matr.-Nr. 8a m. fl. af Stenild. Hartkorn 5 Tdr. 1¼ Alb. Ejendomsskyld 37,000 Kr. Brandassurance for Hovedb. 9,200 Kr., for Avlsb. 19,400 Kr. Gaardens samlede Areal 150 Tdr. Ld., deraf Ager 76, Eng 16, Mose 2, Plantage 34, Hede 15, Græsningsjord 6, Have og Gaardsplads 1. Agermarken drives i en 8 Marksdrift med Rug efter Grønjordshavre, Roer, Havre, Udlægshavre og 3aars Græs. Jordens Bonitet er Sandmuld paa Kvægunderlag. Besætningen bestaar af 14 Malkekøer foruden 34 Stkr. Ungkvæg og Kalve, 2 Tyre, 6 Heste, 6 Plage og Føl samt 10 Faar. Sidste Aar solgtes 22 Fedesvin og c. 150 Smaagrise. Kvægbesætningen, der er af blandet Race, vedligeholdes hovedsagelig ved eget Tillæg.

Rosdalsgaard's nuværende Ejer købte Gaarden af sin Bedstefader, Dbmd. og Sognefoged Christen Sørensen Bundgaard, som 15. Decbr. 1846 havde overtaget den efter sin Svigermoder, Else Christensdatter, Enke efter Johannes Olesen, som 2. Juni 1813 havde købt den af Niels Mikkelsen.

Gaarden laa oprindeligt inde i Stenild By, men er nu udflyttet paa Marken tæt S. for Byen, hvor de smukke, stilfulde Bygninger ligger højt og frit omgivne mod Ø. af Have og mod V. og N. af Læplantninger. Hovedb. er opført i Grundmur med Skifertag. Af Avlsb. er begge Sidelængerne opførte i Grundmur med Trimpel og Paptage, og i den n. Længe er der murhvelvet Loft og Jernbjælker. Laden har Straatag. De faste Maskiner drives ved Vindmotor, som ligeledes driver Gaardens eget Vandværk, der leverer Vand til alle Bygningerne.

Engen er dels Kultureng og dels Natureng og ligger ved det v. Markskel. Plantagen ligger SV. for Gaarden og har Bestand af Gran og Bjergfyr; ved denne ligger en fredet Gravhøj. — Af Hestebesætningen er en Følhoppe optaget i Stambog, og 2 Hopper er præmierede.

Johannes Andersen Kjeldals Gaard i Boldrup, Stenild Sogn. Postforb. og St.: Nørager, hvortil c. 2 Km. Gaarden ligger c. 12 Km. fra nærmeste Købstad, Hobro. Nuværende Ejer: *Johannes Andersen Kjeldal*, som overtog Gaarden i Decbr. 1906, er født paa Ejendommen 25. April 1872.



J. Andersen Kjeldals Gaard.

Matr.-Nr. 3a m. fl. af Boldrup. Hartkorn 3 Tdr. 5 Skpr. 1 $\frac{3}{4}$ Alb. Ejendoms-skyld 37,000 Kr. Brandassurance for Hovedb. 4,500 Kr., for Avlsb. 12,574 Kr. Gaardens samlede Areal 150 Tdr. Ld., deraf Ager 115, Eng 25, Mose 2, Plantage 2, Hede 5, Have og Gaardsplads 1. Agermarken drives i en 9 Marksdrift med Rug efter Helbrak, Roer, Havre, Udlægshavre og 4aars Græs. Jordens Bonitet er Sandmuld paa Sand- og Lerunderlag. Besætningen bestaar af 15 Malkekøer foruden 20 Stkr. Ungkvæg og Kalve, 14 Stude, 1 Tyr, 6 Heste, 3 Plage og Føl samt 8 Faar. Sidste Aar solgtes c. 30 Fedesvin. Kvægbesætningen, der er af sortbroget Race, vedligeholdes hovedsagelig ved eget Tillæg.

Den nuværende Ejer overtog Gaarden efter sin Fader, Christen Andersen Kjeldal, som 10. Novbr. 1866 havde faaet den af sin Fader, Anders Sørensen Kjeldal, der i Slutningen af 1830'erne havde erhvervet den ved at gifte sig med Enken efter Morten Christensen, som havde købt Gaarden til fri Ejendom fra Nøragergaard, hvorunder den havde været Fæste.

Gaardens Bygninger er opførte 1889—90, og Jorderne er samlede ved den. Hovedb. er opført i Grundmur og Avlsb. dels i Grundmur, dels i Kampestensmur; Bygningerne har alle Straatage. De faste Maskiner drives ved Vindmotor, og Bygningerne forsynes med Vand fra Vandværk, som ogsaa drives ved Vindmotoren.

Engen ligger ved Boldrup Enge S. for Gaarden og er Natureng. Paa Marken mod N. ligger en fredet Gravhøj.

Rosbjerggaard, Rørbæk Sogn. Postforb. og St.: Rørbæk, hvortil c. $\frac{1}{2}$ Km. Gaarden ligger c. 8 Km. fra nærmeste Købstad, Hobro. Nuværende Ejer: *Peter Olsen*, som overtog Gaarden i Novbr. 1911, er født i Hørby 25. Oktbr. 1871 og gift med *Ane Nielsen*, født i Kirketerp 26. Jan. 1872.

Matr.-Nr. 7 m. fl. af St. Rørbæk. Hartkorn 3 Tdr. 1 Skp. 3 Fdkr. $\frac{1}{4}$ Alb. Ejendomsskyld 35,500 Kr. Brandassurance for Hovedb. 7,145 Kr., for Avlsb. 16,850 Kr. Gaardens samlede Areal 94 Tdr. Ld., deraf Ager 68, Eng 23, Have og Gaardsplads 3. Af Agermarken drives 34 Tdr. Ld. i en 8 Marksdrift med Rug efter Halvbrak, Roer, Blandsæd, Udlægshavre og 3aars Græs; Resten drives med Blandsæd efter Grønjordshavre, Roer, Byg, Udlægshavre og 3aars Græs. Jordens Bonitet er Sandmuld paa Kvægunderlag. Besætningen bestaar af 20 Malkekøer foruden 20 Stkr. Ungkvæg og Kalve, 2 Tyre, 8 Stude, 5 Heste, 4 Plage og Føl samt 4 Faar. Sidste Aar solgtes c. 50 Fedesvin. Kvægbesætningen, der er af blandet Race, vedligeholdes hovedsagelig ved eget Tillæg.

Rosbjerggaard's nuværende Ejer købte Gaarden af Jens Poulsen, som c. 1900 havde købt den af Inspektør Bay; han havde købt den, formentlig sidst i 1870'erne, af Nickelmann, som ogsaa havde erhvervet Ejendommen ved Køb.

Gaarden ligger tæt SØ. for Rørbæk Station og omgives smukt af Frugt- og Blomsterhaven mod S. og Plantagen mod V. Hovedb. er opført i Grundmur med Frontespice mod Gaardsiden og med Tegltag. Avlsb. bestaar af tre sammenbyggede Længer i Grundmur med Jernbjælker og Murhvelvinger i den ø. Længe og med Tage af Straa og Pap. De faste Maskiner drives ved Petroleumsmotor, og Bygningerne forsynes med Vand fra eget Vandværk, der drives ved Stødhævert. — Engen ligger tæt Ø. for Gaarden og er af fortrinlig Beskaffenhed.

Grynderupgaard, Grynderup Sogn. Postforb. og St.: Rørbæk, hvortil c. 2 Km. Gaarden ligger c. 12 Km. fra nærmeste Købstad, Hobro. Nuværende Ejer:



Grynderupgaard.

Henrik Jensen, som overtog Gaarden i Foraaret 1904, er født paa Steilgaard i Sneum Sogn 29. Decbr. 1873 og gift med *Kirstine Dalsgaard*, født paa Tulstrup 9. Novbr. 1877.

Matr.-Nr. 2a m. fl. af Grynderup. Hartkorn 5 Tdr. 4 Skpr. 2 Fdkr. $\frac{1}{2}$ Alb. Ejendomsskyld 40,000 Kr. Brandassurance for Hovedb. 8,775 Kr., for Avlsb. 18,480 Kr. Gaardens samlede Areal 140 Tdr. Ld., deraf Ager 123, Eng 6, Mose 5,

Plantage 1, ubenyttet Areal 2½, Have og Gaardsplads 2½. Agermarken drives i en 8 Marksdrift med Rug efter Grønjordshavre, Rodfrugt, Blandsæd, Udlægshavre og 3aars Græs. Jordens Bonitet er god Sandmuld paa Lerunderlag. Besætningen bestaar af 24 Malkekøer foruden 34 Stkr. Ungkvæg og Kalve, 2 Tyre, 6 Heste, 6 Plage og Føl samt 6 Faar. Sidste Aar solgtes c. 70 Fedesvin. Kvægbesætningen, der er af Korthorns- og sortbroget Race, vedligeholdes hovedsagelig ved eget Tillæg.

Grynderupgaard's nuværende Ejer fik Gaarden ved Giftermaal med Enken efter Jens Christian Nielsen Bech, som 1898 havde købt den af Peder Christian Pedersen; han havde faaet den ved at gifte sig med Enken efter Anders Gundersen, der havde overtaget Gaarden efter sin Fader.

Gaarden, der tidligere udgjorde to selvstændige Gaarde, af hvilke den ene var Annexgaard til Rørbæk Sognekald, ligger smukt, højt og frit tæt Ø. for Grynderup By og omgives af Have og Læplantning. Oprindelig var Tilligendet c. 100 Tdr. Ld. større, der Tid efter anden er frasolgt. Gaarden udflyttedes fra Byen 1874 af Peder Christian Pedersen. Bygningerne er opførte i Grundmur. Hovedb. med Tegtag, Avlsb. med Spaan- og Paptage. I 1911 lod Ejeren den ø. Længe nedbryde og opførte en Ko- og Svinestald, som er meget lys og rummelig, og som har Jernbjælker og Murhvelvinger. De faste Maskiner drives ved Vindmotor, og der er indlagt Vand i Bygningerne fra eget Vandværk.

Engen ligger V. for Byen og er Kultureng af fortrinlig Beskaffenhed. Plantagen ligger ved det sø. Markskel, paa hvilket Sted der ogsaa ligger tre fredede Gravhøje.

Bratbjerggaard, Grynderup Sogn. Postforb. og St.: Nørager, hvortil c. 2 Km. Gaarden ligger c. 13 Km. fra nærmeste Købstad, Hobro. Nuværende Ejer: Enkefru *Christiane Bech*, som overtog Gaarden i Juli 1912, er født i Gjedsted 9. Maj 1869 og var gift med *Christen Skov Nielsen Bech*, født paa Ejendommen 23. Jan. 1869.

Matr.-Nr. 6a m. fl. af Grynderup. Hartkorn 4 Tdr. 2 Skpr. 2¼ Alb. Ejendomsskyld 35,000 Kr. Brandassurance for Hovedb. 5,000 Kr., for Avlsb. 16,580 Kr. Gaardens samlede Areal 170 Tdr. Ld., deraf Ager 148, Eng 12, Mose 1, Plantage 4, Hede 4, Have og Gaardsplads 1. Gaarden drives af Ejerinden med *Peter Nielsen* som Bestyrer. Agermarken drives i en 8 Marksdrift med Rug efter Helbrak, Roer, Havre, Udlægshavre og 3aars Græs. Jordens Bonitet er Ler- og Sandmuld paa Ler- og Grusunderlag. Besætningen bestaar af 16 Malkekøer foruden 25 Stkr. Ungkvæg og Kalve, 1 Tyr, 6 Heste, 4 Plage og Føl samt 6 Faar. Sidste Aar solgtes c. 50 Fedesvin. Kvægbesætningen, der er af blandet Race, vedligeholdes hovedsagelig ved eget Tillæg.

Bratbjerggaard's Ejerindes afdøde Mand overtog 1890 efter sin Moder, Enke efter Niels Christensen Bech, der 28. Maj 1858 havde faaet Skøde paa Gaarden af sin Fader, Christen Nielsen Bech, som 24. April 1832 havde købt den af Frederik Sørensen.

Gaarden ligger inde i Grynderup By tæt N. for Kirken og omgives smukt af Have og Plantage. Den tilhørende Jord er samlet om den. Hovedb. er opført 1883 i Grundmur med Paptag; Avlsb. er alle byggede i Kampestensmur med Straatage. I 1906 installeredes der Benzinmotor paa Gaarden.

Engen ligger mod S. og er Natureng. Plantagen ligger umiddelbart ved Gaarden og har Bestand af Gran.

Nygaard, Grynderup Sogn. Postforb. og St.: Nørager, hvortil c. 4 Km. Gaarden ligger c. 13 Km. fra nærmeste Købstad, Hobro. Nuværende Ejer: *Søren Peter Nielsen*, som overtog Gaarden i Novbr. 1896, er født i Thisted 13. Maj 1873 og gift med *Stine Nielsen*, født i Holme 5. Maj 1871.

Matr.-Nr. 1a m. fl. af Kjemtrup. Hartkorn 4 Tdr. 1 Skp. 1½ Alb. Ejendomsskyld 35,000 Kr. Brandassurance for Hovedb. og Avlsb. c. 20,000 Kr. Gaardens samlede Areal 180 Tdr. Ld., deraf Ager 165½, Mose 1½, Plantage 2, Hede 4, ubenyttet Areal 6, Have og Gaardsplads 1. Af Agermarken drives 83 Tdr. Ld. i en 9 Marksdrift med Rug efter Helbrak, Rodfrugt, Udlægshavre og 5aars Græs; Resten drives med Rug efter Halvbrak, Blandsæd, Roer, Udlægshavre og 5aars Græs. Jordens Bonitet er Lermuld paa Lerunderlag. Besætningen bestaar af 24 Malkekøer foruden 32 Stkr. Ungkvæg og Kalve, 2 Tyre, 8 Heste, 3 Plage og

Føl samt 13 Faar. Sidste Aar solgtes c. 60 Fedesvin. Kvægbesætningen, der er af blandet Race, vedligeholdes hovedsagelig ved eget Tillæg.

Nygaard's nuværende Ejer overtog Gaarden ved Giftermaal med Enken efter Niels Madsen, der 9. Novbr. 1893 havde overtaget den efter sin Fader, Mads Pedersen, som atter havde overtaget den 7. Jan 1858.

Gaarden ligger inde i Kjemtrup By og omgives mod Ø. af sin Have. Den tilhørende Jord er samlet mod S. og V. Hovedb. er opført i Grundmur med Straatag, medens Avlsb. er byggede i Kampestenmur med Pap- og Straatage og har Jernbjælker og Hvælvinger i Staldene. De faste Maskiner drives ved Petroleumsmotor, som installeredes i 1912, og Bygningerne forsynes med Vand fra eget Vandværk, der drives ved Vindmotor.

Plantagen ligger tæt S. for Gaarden og har Bestand af Gran. — Af Hestebesætningen er en Hoppe kaaret i 1. Klasse og optaget i Stambog, og to andre Hopper er præmierede.

Gandborggaard, Grynderup Sogn. Postforb. og St.: Nørager, hvortil c. 4 Km. Gaarden ligger c. 13 Km. fra nærmeste Købstad, Hobro. Nuværende Ejer: *Peder Selde*, som overtog Gaarden 1. Novbr. 1902, er født i Udbyneder 20. Decbr. 1873 og gift med *Petrine Pedersen*, født i Thisted 20. Juni 1870.

Matr.-Nr. 3a m. fl. af Kjemtrup. Hartkorn 4 Tdr. 5 Skpr. 1 Fdkr. 1¼ Alb. Ejendomsskyld 40,000 Kr. Brandassurance for Hovedb. 8,400 Kr., for Avlsb. 15,000 Kr. Gaardens samlede Areal 200 Tdr. Ld., deraf Ager 169, Eng 3, Mose 1,



Gandborggaard.

Plantage 16, Hede 5, ubenyttet Areal 5, Have og Gaardsplads 1. Agermarken drives i en 9 Marksdrift med Rug efter Helbrak, Roer, Blandsæd, Udlægshavre og 4aars Græs. Jordens Bonitet er Lermuld paa Lerunderlag. Besætningen bestaar af 24 Malkekøer foruden 40 Stkr. Ungkvæg og Kalve, 2 Tyre, 8 Heste, 4 Plage og Føl samt 12 Faar. Sidste Aar solgtes c. 70 Fedesvin. Kvægbesætningen, der er af blandet Race, vedligeholdes hovedsagelig ved eget Tillæg.

Gandborggaard's nuværende Ejer overtog Gaarden ved Giftermaal med Enken efter Niels Jensen, som 5. Febr. 1890 havde overtaget den efter sin Fader, Jens Nielsen, som ogsaa havde arvet den efter sin Fader.

Gaarden, der tidligere udgjorde to selvstændige Gaarde, der lagdes sammen i 1885, ligger højt og frit i Kjemtrup By og omgives mod S. og V. af Frugt- og Blomsterhave og mod N. af Læplantninger. Den tilhørende Jord er samlet rundt om Gaarden. Hovedb. er grundmuret og har Cementstenstag, og Avlsb. er opførte i Kampestenmur med Pap- og Straatage. De faste Maskiner drives ved Vindmotor, som ogsaa driver Vandværket, der leverer Vandforsyning til alle Bygningerne.

Plantagen ligger tæt SØ. for Gaarden og har Bestand af Gran, plantet 1908—13. — Af Hestebesætningen er en Hoppe præmieret.

Kjemtrup Vestergaard, Grynderup Sogn. Postforb. og St.: Nørager, hvortil c. 4 Km. Gaarden ligger c. 15 Km. fra nærmeste Købstad, Hobro. Nuværende Ejer: *Niels Christensen*, som overtog Gaarden 18. April 1911, er født i Bonderup 7. Septbr. 1884 og gift med *Sørine Martine Dalum*, født i Bonderup 2. Maj 1884.

Matr.Nr. 2a m. fl. af Kjemtrup. Hartkorn 3 Tdr. 6 Skpr. 1 Fdkr. Ejendoms-skyld 36,000 Kr. Brandassurance for Hovedb. 7,500 Kr., for Avlsb. 12,850 Kr. Gaardens samlede Areal 100 Tdr. Ld., deraf Ager 97, Mose $\frac{1}{2}$, Veje m. m. 1, Have og Gaardsplads $1\frac{1}{2}$. Agermarken drives i en 8 Marksdrift med Rug efter Grønjordshavre, Roer, Havre, Udlægshavre og 3aars Græs. Jordens Bonitet er Lermuld paa Lerunderlag. Besætningen bestaar af 20 Malkekøer foruden 24 Stkr. Ungkvæg og Kalve, 2 Tyre, 6 Heste, 3 Plage og Føl samt 8 Faar. Sidste Aar solgtes c. 35 Fedesvin. Kvægbesætningen, der er af blandet Race, vedligeholdes hovedsagelig ved eget Tillæg.

Kjemtrup Vestergaard's nuværende Ejer købte Gaarden af Hans Iversen, som i Maj 1910 havde købt den af Niels Vognsen, der c. 1890 fik Skøde paa Ejendommen af Svigerfaderen, Chr. Thomsen.

Gaarden ligger c. 1 Km. V. for Kjemtrup By og omgives smukt af Have i Ø. og S. og Læplantning i V. Den tilhørende Jord er samlet ved Gaarden over jævnt Terræn. Hovedb. er grundmuret og har Cementstenstag, og Avlsb. er opførte i Kampestenmur med høj Trimpel og med Paptage; i den v. Længde er der Jernbjælker og Murhvelvinger. De faste Maskiner drives ved Vindmotor, som tillige driver Gaardens eget Vandværk, der leverer Vand til alle Bygningerne.

Tulstrup, Grynderup Sogn. Postforb. og St.: Rørbæk, hvortil c. 3 Km. Gaarden ligger c. 13 Km. fra nærmeste Købstad, Hobro. Nuværende Ejer: *Johan Nielsen*, som overtog Gaarden 14. Febr. 1911, er født i Ove 18. Novbr. 1861 og gift med *Maren Nielsen*, født i Sjøstrup 9. Febr. 1871.

Matr.-Nr. 1a m. fl. af Tulstrup. Hartkorn 3 Tdr. 4 Skpr. 2 Fdkr. $2\frac{1}{2}$ Alb. Ejendomsskyld 45,000 Kr. Brandassurance for Hovedb. 10,000 Kr., for Avlsb. 20,000 Kr. Gaardens samlede Areal 172 Tdr. Ld., deraf Ager 166, Mose 2, Plantage 2, Have og Gaardsplads 2. Agermarken drives i en 8 Marksdrift med Rug efter Helbrak, Roer og Byg, Havre, Udlægshavre og 3aars Græs. Jordens Bonitet er Sandmuld væsentlig paa Lerunderlag. Besætningen bestaar af 30 Malkekøer foruden 30 Stkr. Ungkvæg og Kalve, 2 Tyre, 6 Heste samt 6 Plage og Føl. Sidste Aar solgtes c. 80 Fedesvin. Kvægbesætningen, der er af blandet Race, vedligeholdes hovedsagelig ved eget Tillæg.

Tulstrup's nuværende Ejer overtog Gaarden ved Mageskifte med Ejendomshandler Nielsen i Aarhus, som havde faaet den ved Mageskifte med Rasmus Frandsen; han havde købt Ejendommen af Møller, som havde overtaget den af Dødsboet efter Lars Eriksen Dalsgaard, som i mange Aar havde været Ejer af Gaarden.

Tulstrup ligger lidt Ø. for Grynderup By og er smukt omgivet af Have og Læplantning mod S. og V. Den tilhørende Jord er samlet rundt om Gaarden over ret jævnt Terræn. Oprindelig udgjorde Tilliggendet c. 425 Tdr. Ld., men der er Tid efter anden frasolgt flere Parceller. Bygningerne er opførte efter Brand i 1891. Hovedb. og den v. Længde er grundmurede, medens Laden og den ø. Længde er byggede af Kampestenmur; Hovedb. har Tegltag, Avlsb. Spaan- og Paptage. — Paa Marken V. for Gaarden ligger to Gravhøje.

Fruergaard, Vognsild Sogn. Postforb. og St.: Østrup, hvortil c. 3 Km. Gaarden ligger c. 28 Km. fra nærmeste Købstad, Hobro. Nuværende Ejer: *Peder Markussen*, som overtog Gaarden i Maj 1905, er født i Aarup 31. Juli 1875 og gift med *Maren Kirstine Petersen*, født i Vognsild 6. Marts 1869.

Matr.-Nr. 12a m. fl. af Vognsild. Hartkorn 4 Tdr. 2 Skpr. 3 Fdkr. $\frac{3}{4}$ Alb. Ejendomsskyld 35,800 Kr. Brandassurance for Hovedb. 4,200 Kr., for Avlsb. 15,000 Kr. Gaardens samlede Areal 130 Tdr. Ld., deraf Ager 77, Eng 28, Plantage 2, Hede 22, Have og Gaardsplads 1. Agermarken drives i en 9 Marksdrift med Rug efter Grønjordsblandsæd, Kaalrabi, Havre, Roer og Kartoffler, Udlægshavre og 3aars Græs. Jordens Bonitet er Sandmuld paa Kvægunderlag. Besætningen bestaar af 18 Malkekøer foruden 20 Stkr. Ungkvæg og Kalve, 1 Tyr, 20 Fedekreaturer, 7 Heste, 3 Plage og Føl samt 8 Faar og Lam. Sidste Aar solgtes c. 70 Fedesvin. Kvægbesætningen, der er af blandet Race, vedligeholdes dels ved Tillæg og dels ved Indkøb.

Fruergaard's nuværende Ejer købte Gaarden af Niels Jensen, som havde faaet den i Begyndelsen af 1860erne efter sin Fader, Jens Nielsen, der havde faaet Ejendommen af Faderen, Niels Jensen, formentlig i 1820erne.

Gaarden ligger inde i Vognsild By, og dens Marker er samlede SØ. for den. Hovedb. er opført 1820 i Grundmur med Straatag, og Avlsb. er byggede 1905—07 i



Fruergaard.

Kampestensmur med Straatage; i Ko- og Svinestalden er der Jernbjælker og Murhvelvinger. De faste Maskiner drives ved Petroleumsmotor, som installeredes i 1907, og Bygningerne forsynes med Vand fra Byens Vandværk.

Engen ligger i Vognsild Enge c. 1 Km. N. for Gaarden og er Natureng. — Paa Marken ved det sø. Skel ligger en fredet Gravhøj.

Moerumbaard, Vognsild Sogn. Postforb. og St.: Østrup, hvortil c. 2 Km. Gaarden ligger c. 28 Km. fra nærmeste Købstad, Hobro. Nuværende Ejer: *Morten*



Moerumbaard.

Sørensen Madsen, som overtog Gaarden 1. Novbr. 1902, er født paa Ejendommen 14. Novbr. 1869 og gift med *Ane Margrete Jensen*, født i Gislum 21. Oktbr. 1873.

Matr.-Nr. 2a m. fl. af Moerum. Hartkorn 4 Tdr. 6 Skpr. 2 Fdkr. $\frac{1}{2}$ Alb. Ejendomsskyld 42,000 Kr. Brandassurance for Hovedb. og Avlsb. 25,000 Kr.

Gaardens samlede Areal 200 Tdr. Ld., deraf Ager 118, Eng 80, Have og Gaardsplads 2. Agermarken drives med Rug efter dels Halvbrak og dels Grønjordshavre, Roer, Havre og Udlægshavre samt 4aars Græs. Jordens Bonitet er Sandmuld paa Grusunderlag. Besætningen bestaar af 16 Malkekøer foruden 32 Stkr. Ungkvæg og Kalve, 1 Tyr, 25 Fedestude, 6 Heste, 6 Plage og Føl samt 15 Faar. Sidste Aar solgtes c. 40 Fedesvin. Kvægbesætningen, der er af blandet Race, vedligeholdes dels ved eget Tillæg, dels ved Indkøb.

Moerumgaard's nuværende Ejer overtog Gaarden efter sin Fader, Mads Larsen, som i Begyndelsen af 1860erne havde faaet Ejendommen efter sin Hustrus Plejefader, Knud Christensen.

Gaarden ligger inde i Moerum By og er mod V. og N. smukt omgiven af Have og Læplantning. Gaarden har i sin Tid baaret Navnet Selvejergaard, og det menes, at den aldrig har været Fæstegaard; i hvert Fald er den bleven købt fri paa et meget tidligt Tidspunkt. Den tilhørende Jord er samlet mod Ø. Oprindeligt hørte der 50 Tdr. Ld. mere til Ejendommen, men dette Areal er Tid efter anden frasolgt. Hovedb. er opført 1880 i Grundmur med Straatag; i 1912 paabyggedes der Kvist. Af Avlsb. er den s. og ø. Længe byggede i Grundmur og den v. i Kampestensmur ligesom en tilstødende Sidefløj 1886. V. for den egentlige Gaardplan opførtes 1911 en grundmuret Svinestald. Alle Avlsb. har Straatage. De faste Maskiner drives dels ved Vind- og dels ved Petroleumsmotor.

Engen ligger mod V. og er Natureng af god Beskaffenhed. — Af Hestebesætningen er en Hingst præmieret.

Øster Aarup, Vognsild Sogn. Postforb. og St.: Østrup, hvortil c. 2½ Km. Gaarden ligger c. 23 Km. fra nærmeste Købstad, Hobro. Nuværende Ejer: *Chri-*



Øster Aarup.

stian Christensen, som overtog Gaarden 1. Juni 1911, er født i Vejrum 24. Decbr. 1881 og gift med *Kirsten Marie Tromholt-Christensen*, født i Venkild 15. Juni 1885.

Matr.-Nr. 1a m. fl. af Aarupgaarde. Hartkorn 4 Tdr. 7 Skpr. 1 Fdkr. 1¼ Alb. Ejendomsskyld 38,000 Kr. Brandassurance for Hovedb. 4,500 Kr., for Avlsb. 16,400 Kr. Gaardens samlede Areal 163 Tdr. Ld., deraf Ager 137, Eng 20, Bakker 5, Have og Gaardsplads 1. Agermarken drives i en 9 Marksdrift med Helbrak efter Grønjordshavre, Rug, Roer, Havre, Udlægshavre og 3aars Græs. Jordens Bonitet er Sandmuld paa Kvæg- og Grusunderlag. Besætningen bestaar af 20 Malkekøer foruden 30 Stkr. Ungkvæg og Kalve, 2 Tyre, 8 Heste, 3 Plage og Føl samt 20 Faar. Sidste Aar solgtes c. 40 Fedesvin. Kvægbesætningen, der er af blandet Race, vedligeholdes hovedsagelig ved eget Tillæg.

Øster Aarup's nuværende Ejer købte Gaarden af Jens Petersen, som 17. Novbr. 1904 havde faaet Ejendommen overdraget efter sin Fader, Niels Christian Petersen, der i 1875 overtog den efter Faderen, Peder Nielsen, som omkring 1845 havde købt Gaarden til fri Ejendom fra Lærkenfeldt, hvorunder den havde været Fæstegaard.

Øster Aarup ligger inde i Aarup By, og dens Jord er samlet væsentlig mod Ø. Hovedb. er opført 1895 i Kampestensmur med Skifertag. Af Avlsb., der ligeledes staar i Kampestensmur, er Laden og den ø. Længe byggede i 1902 med Paptage, medens Svinestalden, der er opført 1910, og den v. Længe, der er af ældre Dato, har Straatage. De faste Maskiner drives ved en almindelig Husmølle, der er opstillet paa Laden. Bygningerne forsynes med Vand fra en Boring i Gaarden. — Engen ligger langs det s. Skel.

Vester Aarup, Vognsild Sogn. Postforb. og St.: Østrup, hvortil c. 2½ Km. Gaarden ligger c. 23 Km. fra nærmeste Købstad, Hobro. Nuværende Ejer: *Peder Anders Pedersen*, som overtog Gaarden 17. Oktbr. 1911, er født i Gislum 18. Septbr. 1884.

Matr.-Nr. 2a m. fl. af Aarupgaarde. Hartkorn 4 Tdr. 4 Skpr. 1 Fdkr. ½ Alb. Ejendomsskyld 35,000 Kr. Brandassurance for Hovedb. og Avlsb. 20,000 Kr. Gaardens samlede Areal 187 Tdr. Ld., deraf Ager 115, Eng 30, Plantage 1, Hede 40, Have og Gaardsplads 1. Agermarken drives væsentlig i en 9 Marksdrift med Rug efter Grønjordshavre, Rodfrugt, Blandsæd, Udlægsblandsæd og 4aars Græs. Jordens



Vester Aarup.

Bonitet er god Sandmuld paa Kvægunderlag. Besætningen bestaar af 20 Malkekøer foruden 25 Stkr. Ungkvæg og Kalve, 2 Tyre, 5 Heste, 3 Plage og Føl samt 15 Faar. Sidste Aar solgtes c. 100 Fedesvin. Kvægbesætningen, der er af blandet Race, vedligeholdes hovedsagelig ved eget Tillæg.

Vester Aarup's nuværende Ejer købte Gaarden af Jens Nielsen, som samme Aar havde købt den af Jens Christian Nielsen, der c. 16 Aar i Forvejen havde faaet Ejendommen overdraget af sin Svigerfader, Søren Chr. Pedersen.

Gaarden ligger inde i Aarup By, og dens Bygninger er opførte i Kampestensmur, Hovedb. med Paptag, Avlsb. med Straatage. Den tilhørende Jord er samlet ved Gaarden. Bygningerne forsynes med Vand fra en Boring i Gaarden. — Engen, som er Natureng, ligger mod S. ud mod Lærkenfeldt Aa.

Fladsiggaard, Thisted Sogn. Postforb. og St.: Nørager, hvortil c. 7 Km. Gaarden ligger c. 21 Km. fra nærmeste Købstad, Hobro. Nuværende Ejer: *Christen Nielsen Bach*, som overtog Gaarden i Oktbr. 1903, er født paa Ejendommen 14. Jan. 1877 og gift med *Else Kirstine Gundersen*, født i Mosbæk 30. Oktbr. 1877.

Matr.-Nr. 22 m. fl. af Thisted. Hartkorn 8 Tdr. 1 Skp. 3 Fdkr. 2½ Alb. Ejendomsskyld 44,000 Kr. Brandassurance for Hovedb. 8,000 Kr., for Avlsb. 26,400 Kr. Gaardens samlede Areal 265 Tdr. Ld., deraf Ager 194, Eng 70, Have og Gaardsplads 1. Agermarken drives i en 9 Marksdrift med Rug efter Grøn-jordsbyg, Roer, Havre, Udlægshavre og 4aars Græs. Jordens Bonitet er god Sandmuld væsentlig paa Kvægunderlag. Besætningen bestaar af 24 Malkekøer foruden 74 Stkr. Ungkvæg og Kalve, 2 Tyre, 12 Heste, 6 Plage og Føl samt 20 Faar. Sidste Aar solgtes c. 60 Fedesvin. Kvægbesætningen, der er af sortbroget Race, vedligeholdes dels ved Indkøb, dels ved eget Tillæg.

Fladsiggaaard's nuværende Ejer overtog Gaarden efter sin Fader, Jacob Nielsen Bach, som i Slutningen af 1850'erne havde købt den af Peder Aarup. Indtil 1891 udgjorde Gaarden 2 selvstændige Gaarde, idet den daværende Ejer da tilkøbte en Nabo-gaard paa 118 Tdr. Ld., som han sammenlagde med den oprindelige Gaard.

Gaarden ligger c. 1 Km. N. for Thisted By og umiddelbart Ø. for Amtsvejen fra Hobro til Løgstør. Den tilhørende Jord er samlet rundt om Gaarden. Hovedb. er opført i 1907 i Grundmur med Skifertag. Af Avlsb. er Laden i N. bygget af Kampestensmur i 1895 og den v. og ø. Længe med Kampestenssokkel og Grundmur henholdsvis 1905



Fladsigggaard.

og 1913; alle Avlsb. har Straatage, og i begge Sidelængerne er der Jernbjælker og Murhælvninger. De faste Maskiner drives ved Petroleumsmotor, som installeredes i 1909, og Bygningerne forsynes med Vand fra eget Vandværk, som drives ved Vindmotor.

Engen, der er under Kultivering, ligger ved det v. Skel; dens væsentlige Underlag er Tørvejord, og den er af god Beskaffenhed. — Af Hestebesætningen er 6 Hopper optagne i Stambog, og der er gennem en Aarrække solgt adskillige 1. Klasses Hingste og Hopper fra Besætningen.

Ømark, Durup Sogn. Postforb. og St.: Nørager, hvortil c. 2 Km. Tlf. 22 over Nørager Central. Gaarden ligger c. 16 Km. fra nærmeste Købstad, Hobro. Nu-værende Ejer: S. E. Petersen, som overtog Gaarden i Juli 1898, er født paa Bøgildgaard 23. Aug. 1870.

Matr.-Nr. 1 m. fl. af Ømark. Hartkorn 4 Tdr. 3 Skpr. 3 Fdkr. ½ Alb. Ejendomsskyld 45,000 Kr. Brandassurance for Hovedb. og Avlsb. 23,950 Kr. Gaardens samlede Areal 246 Tdr. Ld., deraf Ager 83, Eng 106, Mose 4, Plantage 50, Have og Gaardsplads 3. Agermarken drives i en 8 Marksdrift med Rug efter Helbrak, Rodfrugt, Blandsæd, Udlægshavre og 3aars Græs. Jordens Bonitet er Sandmuld paa Lerunderlag. Besætningen bestaar af 4 Malkekøer, 8 Heste samt 6 Plage og Føl. Sidste Aar solgtes c. 100 Smaagrise. Kvægbesætningen, der er af sortbroget Race, vedligeholdes hovedsagelig ved Indkøb. Der drives »kvægløst Landbrug«, idet Afgrøderne væsentlig sælges, og der indkøbes Gødning.

Ømark's nuværende Ejer overtog Gaarden efter sin Moder, Helene Petersen, Enke efter N. P. Petersen, tidligere Forvalter paa Bøggildgaard. N. P. Petersen, hvis Fader, P. Schmidt, oprettede Bøggildgaard Opdragelsesanstalt, havde købt Ømark af Landmandsbanken, der havde overtaget den efter en Sagfører, som havde købt af H. G. J. Schmidt.

Gaarden ligger c. 1 Km. V. for Durup Kirke og er smukt omgivet af Have og Plantage. Oprindeligt var Tilliggendet c. 150 Tdr. Ld. større, men dette Areal er Tid efter anden frasolgt. Hovedb. er opført i Grundmur, Avlsb. i Kampestenmur, alle med Straatage. De faste Maskiner drives ved Petroleumsmotor. Bygningerne forsynes med Vand fra eget Vandværk, som drives ved Stødhævert.

Engen ligger V. for Gaarden; den er Kulturreng og af god Beskaffenhed. Plantagen, hvis Bestand er Gran, ligger umiddelbart V. for Gaarden; i den findes fire Gravhøje. — I sin Tid var Gaarden helt omgivet af Vand, og herfra stammer Navnet Ømark.

Binderupgaard, St. Binderup Sogn. Postforb. og St.: Østrup, hvortil c. 7 Km. Gaarden ligger c. 21 Km. fra nærmeste Købstad, Hobro. Nuværende Ejer: *Niels Christian Pedersen*, som overtog Gaarden 1. Oktbr. 1912, er født i Søttrup 27. Oktbr. 1857 og gift med *Ane Marie Pedersen*, født i Gislum 13. Juni 1865.



Binderupgaard.

Matr.-Nr. 2a m. fl. af St. Binderup. Hartkorn 7 Tdr. 1 Skp. 2¼ Fdkr. Ejendomsskyld 35,000 Kr. Brandassurance for Hovedb. og Avlsb. 24,000 Kr. Gaardens samlede Areal 150 Tdr. Ld., deraf Ager 74, Eng 75, Have og Gaardsplads 1. Agermarken drives i en 8 Marksdrift med Rug efter Grønjobsblandsæd, Roer, Havre, Udlægshavre og 3aars Græs. Jordens Bonitet er Ler- og Sandmuld paa Kvægunderlag. Besætningen bestaar af 20 Malkekøer foruden 50 Stkr. Ungkvæg og Kalve, 2 Tyre, 6 Heste, 6 Plage og Føl samt 8 Faar. Sidste Aar solgtes c. 80 Fedesvin. Kvægbesætningen, der er af sortbroget Race, vedligeholdes hovedsagelig ved eget Tillæg.

Binderupgaard's nuværende Ejer købte Gaarden af et Konsortium, som samme Aar havde købt den af N. G. M. Thejlgaard, der i 1890'erne havde overtaget den efter sin Fader, S. Thejlgaard.

Gaarden ligger lidt S. for St. Binderup By, og dens Jord er samlet rundt om den. Bygningerne er af ældre Dato og er væsentlig byggede i Grundmur med Straatage. — Engen ligger tæt Ø. for Gaarden; den er under Kultur og af god Beskaffenhed.

Ny Overvad, Haverslev Sogn. Postforb.: Arden, og St.: Nørager, hvortil c. 11 Km. Tlf. 1 over Haverslev Central. Gaarden ligger c. 22 Km. fra nærmeste Købstad, Hobro. Nuværende Ejer: *Carl Christian Svenstrup*, som overtog Gaarden 1. April 1912, er født i Havbro 4. Oktbr. 1878 og gift med *Andrea Martine Sørensen*, født i Doense 31. Maj 1884.

Hartkorn 2 Tdr. 5 Skpr. 3 Alb. Gaardens samlede Areal 91 Tdr. Ld., deraf Ager 60, Eng 20, Mose 8, Plantage 2, Have og Gaardsplads 1. Agermarken

drives i en 8 Marksdrift med Roer efter Grønjordshavre, Havre, Rug, Udlæghavre og 3aars Græs. Jordens Bonitet er Lermuld paa Lerunderlag. Besætningen bestaar af 16 Malkekøer foruden 32 Stkr. Ungkvæg og Kalve, 2 Tyre, 6 Heste, 3 Plage og Føl samt 8 Faar. Sidste Aar solgtes c. 50 Fedesvin. Kvægbesætningen, der er af sortbroget Race, vedligeholdes hovedsagelig ved eget Tillæg.

Ny Overvad's nuværende Ejer har købt Gaarden af et Konsortium, der i Novbr. 1911 havde købt den af T. C. Nielsen, som omkring 1890 overtog Gaarden efter sin Fader, der rimeligvis ogsaa har arvet den.

Gaarden ligger tæt S. for Haverslev By, smukt omgiven af Have og Plantage i S. og V. Den tilhørende Jord er samlet om den over jævnt Terræn. Hovedb. er opført i Grundmur, Avlsb. af Kampestensmur; de har hovedsagelig Straatage; i den ø. Længe er



Ny Overvad.

der Jernbjælker og Murhvelvinger. De faste Maskiner drives ved Petroleumsmotor. Bygningerne forsynes med Vand fra Gaardens eget Vandværk, som drives ved Stødhævert.

Engen, der ligger langs det v. og n. Skel, er Kulturing af god Beskaffenhed. Plantagen ligger tæt V. for Gaarden og har Bestand af Gran.

Slet Herred.

Gatten Hedegaard, Oudrup Sogn. Postforb. og St.: Gatten, hvortil c. 1 Km. Gaarden ligger c. 15 Km. fra nærmeste Købstad, Løgstør. Nuværende Ejer: *Poul Christoffersen*, som overtog Gaarden i Foraaret 1865, er født paa Kjærgaard i Bjørnsholm Sogn 17. Juni 1837 og gift med *Martine Hansen*, født i Bjørnsholm 11. Aug. 1853.

Matr.-Nr. 1a m. fl. af Øster Hedegaard. Hartkorn 4 Tdr. 5 Skpr. 3 Fdkr. 2¼ Alb. Ejendomsskyld 35,000 Kr. Brandassurance for Hovedb. og Avlsb. 20,200 Kr. Gaardens samlede Areal 610 Tdr. Ld., deraf Ager 160, Eng 40, Mose 100, Skov 40, Hede 268, Have og Gaardsplads 2. Agermarken drives i

en 9 Marksdrift med Rug efter Halvbrak, Roer, Havre, Udlægshavre og 4aars Græs. Jordens Bonitet er Sandjord paa Kvægunderlag. Besætningen bestaar af 20 Malkekøer foruden 40 Stkr. Ungkvæg og Kalve, 1 Tyr, 10 Heste, 6 Plage og Føl samt 23 Faar. Sidste Aar solgtes c. 50 Fedesvin. Kvægbesætningen, der er af blandet Race, vedligeholdes hovedsagelig ved eget Tillæg.

Gatten Hedegaard's nuværende Ejer overtog Gaarden efter sin Fader, Christoffer Axelsen, som c. 8 Aar tidligere havde købt den af Niels Hedegaard, der fik Ejendommen efter sin Svigerfader.



Gatten Hedegaard.

Gaarden ligger NØ. for Gatten St., og dens Jord er samlet rundt om den. Hovedb. er opført 1898 i Grundmur med Paptag. Af Avlsb. er Laden og den v. Længe byggede 1896—1902, medens den ø. er opført i Kampestensmur i 1890; de har Tage af Straa og Pap. I 1912 installeredes Petroleumsmotor. — Engen er væsentlig Tørvejord af god Beskaffenhed.

Pogtrup, Salling Sogn. Postforb. og St.: Løgstør, hvortil c. 7 Km. Tlf. 9 over Brøndum Central. Nuværende Ejer: *Ernst Carl Vilhelm Stender*, som overtog Gaarden i Novbr. 1902, er født i Hanherred 19. Novbr. 1856 og gift med *Helfrida Møller*, født i Aarhus 2. Juli 1868.

Matr.-Nr. 10a m. fl. af Brøndum. Hartkorn 6 Tdr. 6 Skpr. 1 Fdkr. 2½ Alb. Ejendomsskyld 46,000 Kr. Brandassurance for Hovedb. 10,000 Kr., for Avlsb. 20,000 Kr. Gaardens samlede Areal 130 Tdr. Ld., deraf Ager 79, Eng 50, Have og Gaardsplads 1. Agermarken drives i en 9 Marksdrift med Roer efter Halvbrak, Byg, Rug, Roer, Byg, Udlægshavre og 2½aars Græs. Jordens Bonitet er Sandmuld paa Ler- og Kvægunderlag. Besætningen bestaar af 25 Malkekøer foruden 40 Stkr. Ungkvæg og Kalve, 2 Tyre, 20 Stude, 6 Heste, 10 Plage og Føl samt 5 Faar. Sidste Aar solgtes c. 50 Fedesvin. Kvægbesætningen, der er af sortbroget Race, vedligeholdes hovedsagelig ved eget Tillæg.

Pogtrup's nuværende Ejer købte Gaarden af Niels Jacobsen, som 1874 havde overtaget den efter sin Fader. Ejendommen menes forøvrigt at have været i denne Slægts Eje i adskillige Aar.

Gaarden ligger NØ. for Brøndum By og omgives mod N. af Haven. Hovedb. er opført i Grundmur med Straatag, og Avlsb. er byggede efter Brand i 1907 i Grundmur med Paptage og med Jernbjælker og Murhvelvinger i Staldene. I 1910 installeredes Benzinmotor.

Engen ligger tæt Ø. for Gaarden; da den nuværende Ejer overtog Ejendommen, henlaa det meste af den i ubrugbar Stand, men den er nu bleven drænet og kultiveret, saa at den er af en fortrinlig Beskaffenhed.

Kornum Vestergaard, Kornum Sogn. Postforb. og St.: Løgstør, hvortil c. 3 Km. Nuværende Ejer: *Søren Markusen*, som overtog Gaarden 1. Marts 1898,

er født i Tolstrup i Næsborg Sogn 12. Juni 1868 og gift med *Maren Katrine Andersen*, født i Brøndum i Salling Sogn 19. Febr. 1872.

Matr.-Nr. 7a m. fl. af Kornum. Hartkorn 7 Tdr. 2 Skpr. 1 Fdkr. $\frac{1}{2}$ Alb. Ejendomsskyld 39,000 Kr. Brandassurance for Hovedb. 6,000 Kr., for Avlsb. 20,000 Kr. Gaardens samlede Areal 106 Tdr. Ld., deraf Ager 79, Eng 23, Skov 2, Have og Gaardsplads 2. Af Agermarken drives 45 Tdr. Ld. i en 7 Marksdrift med Rug efter Helbrak, Byg og Kartoffler, Havre med Udlæg og 3aars Græs; Resten drives med Byg efter Kaalrabi, Rug, Roer, Blandsæd, Kartoffler, Udlægshavre og 2aars Græs. Jordens Bonitet er Sandmuld paa Kvægunderlag. Besætningen bestaar af 20 Malkekøer foruden 30 Stkr. Ungkvæg og Kalve, 1 Tyr, 4 Heste, 6 Plage og Føl samt 6 Faar. Sidste Aar solgtes c. 35 Fedesvin. Kvægbesætningen, der er af sortbroget Race, vedligeholdes dels ved Indkøb, dels ved eget Tillæg.



Kornum Vestergaard.

Kornum Vestergaard's nuværende Ejer købte Gaarden af Anton Carl Petersen og Jens Christian Christensen, som 31. Decbr. 1882 havde købt den af Wilhelm Sørensen, der havde faaet Skøde paa Ejendommen 17. Juni 1875.

Gaarden ligger i den v. Side af Kornum By og er mod V. og N. omgivet af en smuk Have. Den tilhørende Markjord ligger dels N. og dels S. for den. Hovedb. er af ælde Dato og har Tegltag. Avlsb. er opførte efter Brand i 1910 af Cementstøbning og Grundmur med Tag af galvaniserede Jernplader; s. Længe har Jernbjælker og Murhvelvinger, og i den ø. Længe er der indrettet en fortrinlig Hestestald.

Engen ligger c. 6 Km. N. for Gaarden. — Af Hestebesætningen er 2 Følhopper præmierede, og den ene af dem er optaget i Stambog.

Søndergaard, Kornum Sogn. Postforb. og St.: Løgstør, hvortil c. 3 Km. Nuværende Ejer: *Peter Annæus Jacobsen*, som overtog Gaarden i Juni 1905, er født i Brøndum 10. Septbr. 1876 og gift med *Ottillie Katrine Jacobsen*, født paa Ejendommen 17. Febr. 1880.

Matr.-Nr. 6a m. fl. af Kornum. Hartkorn 10 Tdr. 5 Skpr. 1 Fdkr. 2 Alb. Ejendomsskyld 38,000 Kr. Brandassurance for Hovedb. 5,220 Kr., for Avlsb. 20,421 Kr. Gaardens samlede Areal 129 Tdr. Ld., deraf Ager 99, Eng 15, Skov $12\frac{1}{2}$, Have og Gaardsplads $2\frac{1}{2}$. Af Agermarken drives 36 Tdr. Ld. i en 7 Marksdrift med Rug efter Halvbrak, Roer og Kartoffler, Byg, Udlægshavre og $2\frac{1}{2}$ aars Græs; Resten drives med Roer efter Grønjordsbyg, Byg, Udlægshavre og 2aars Græs. Jordens Bonitet er Sandmuld paa Kvægunderlag. Besætningen bestaar af 22 Malkekøer foruden 37 Stkr. Ungkvæg og Kalve, 1 Tyr, 6 Heste, 4 Plage og Føl samt

4 Faar. Sidste Aar solgtes c. 70 Fedesvin. Kvægbesætningen, der er af sortbroget Race, vedligeholdes hovedsagelig ved eget Tillæg.

Søndergaard's nuværende Ejer overtog Gaarden efter sin Svigerfader, Jens Jacobsen, som 1869 havde faaet Ejendommen efter sin Svigerfader, Christen Jørgensen, der overtog den efter Faderen, Jørgen Rask, antagelig 1834.

Gaarden ligger i Midten af Kornum By. Den tilhørende Jord ligger V., S. og SØ. for den. Oprindelig hørte der c. 88 Tdr. Ld. til Ejendommen, men i sin Tid tilkøbtes der c. 37 Tdr. Ld. fra Præstegaarden. Hovedb. er opført 1880 i Grundmur; Avlsb. er ligeledes grundmurede; Bygningerne er tækkede dels med Straa, dels med Cementsten. — Engen ligger ved Nørkjær Enge og er af god Beskaffenhed.

Vanggaarden, Bjørnsholm Sogn. Postforb.: Ranum, og St.: Løgstør, hvortil c. 10 Km. Tlf. 5 over Ranum Central. Nuværende Ejer: *Jonathan Dahl*, som overtog Gaarden i Foraaret 1877, er født i St. Ajstrup 17. Febr. 1849 og gift med *Inger Marie Mikkelsen*, født i Næsby 18. Juni 1853.

Matr.-Nr. 10a m. fl. af Næsby. Hartkorn 7 Tdr. 5 Skpr. 3 Fdkr. 2¼ Alb. Ejendomsskyld 35,000 Kr. Brandassurance for Hovedb. og Avlsb. c. 24,000 Kr. Gaardens samlede Areal 109 Tdr. Ld., deraf Ager 97½, Eng 8, Mose 2, Have



Vanggaarden.

og Gaardsplads 1½. Agermarken drives i en 9 Marksdrift med Rug efter Grøn-jordsærter, Blandsæd, Roer, Byg, Udlægshavre og 3aars Græs. Jordens Bonitet er god Muld paa Lerunderlag. Besætningen bestaar af 30 Malkekøer foruden 33 Stkr. Ungkvæg og Kalve, 2 Tyre, 6 Heste, 8 Plage og Føl samt 7 Faar. Sidste Aar solgtes c. 50 Fedesvin. Kvægbesætningen, der er af blandet Race, vedligeholdes hovedsagelig ved eget Tillæg.

Vanggaardens nuværende Ejer købte Gaarden af Hestehandler Jens Rask, der 30. Novbr. 1867 havde købt den af Justitsraad Wulff til Østergaard.

Gaarden ligger c. 2 Km. V. for Ranum By; Ø. for den ligger dens smukke, vel vedligeholdte Have. De tilhørende Jorder er samlede rundt om Gaarden over jævnt og bekvemt Terræn. Da den nuværende Ejer overtog Ejendommen, hørte der kun c. 44 Tdr. Ld. til den, men han har efterhaanden tilkøbt flere Parceller. Hovedb. er opført 1867 i Grundmur med Straatag, og Avlsb. er ombyggede i 1880 af den nuværende Ejer, ligeledes i Grundmur med Straatage. De faste Maskiner drives ved Petroleumsmotor, som 1912 afløste den hidtil benyttede Vindmotor. Bygningerne forsynes med Vand fra Gaardens eget Vandværk.

Engen ligger tæt V. for Gaarden og er af ret god Beskaffenhed.

HJØRRING AMT



H VEM er det, som ror gennem Brændingen ud,
 hvor Søerne bryde og bruse?
 som slider af Haanden den barkede Hud,
 og, vaad til den inderste, uldne Klud,
 døgnvis i Baaden paa Toften sidder
 og aldrig spørger om Noget, som hedder
 Hvile og Føde tilhuse?
 Hvem giver sin Søvn og sit Sul en god Dag,
 naar blot han kan række det dødsdømte Vrag? —
 Det gør Lars Kruse.

Han kommer med Varer, med Livets Fragt
 tilbage fra Døden, hvor Hjælpen blev bragt
 i en Nød, som kun Hjælperne kender.
 Han staar dør ved Roret, med Haanden for Brynet,
 rolig og kold — mellem Liv og Død.
 Og, hurtig som Lynet,
 paa Søen, som brød,
 ta'er Baaden et Sæt og skurer mod Stranden. —
 Han lander. Man vinker. Der staar alt en anden
 Skude, som Søen vil knuse!
 Han ser paa sit Mandskab; han peger fra Sandet
 derud imod Vraget: Saa ta'er vi det andet?
 Javel; vi gaar med Dig, Lars Kruse!

(Holger Drachmann.)

H JØRRING Amt er Vendelboernes Land. Saasart man fra Aalborg er kommen
 over til Sundby, er man i Vendsyssel eller det gamle Børglum-Vendelbo
 Stift. Vendsyssel tager sig bedst ud set fra oven, og dertil indbyder det
 selv i en ganske særlig Grad. Thi Vendsyssel er de store Udsigters Land. Langs
 Vesterhavets Kyster i Flyvesandets graagule Kjortel og ind gennem Landet i
 Lyngens brune Dragt hæver Bakkerne deres brede Skuldre, og milevidt ligger
 det flade Land udbredt for deres Fødder. J y s k e A a s eller A l l e r u p B a k k e r
 er en Række stejle Bakker eller rettere en smal Bjergryg, der fra Kattedgat
 strækker sig i nordvestlig Retning gennem Vendsyssel. Paa sin lange Vej fra Syd
 til Nord er den jyske Aas omgivet af et fladt Landskab, hvor frodige Kornmarker
 og frugtbare Enge veksler med Moser og Heder, igennem hvilke talrige Aaer og
 Bække bugter sig. Snart strømmer de ned ad Aasen i vild Fart, snart snor de
 sig sagte hen gennem Marker, Sumpe og Enge.

Ovenfor Vildmosen, midt i det vendsysselske Sletteland og oppe paa en
 høj Bakke, ligger en stor, gammel Herregaard, Børglum Kloster, med

sine hvide Mure, de samme, der i langt over et halvt Aartusinde har knejset i Storm og Magsvejr. Herfra ser man langt ud over Landet, over Mark og Mose ned til Limfjorden, over Hede og Eng, lige ud over det mørkeblaa Hav. Vinden suser her saa underlig; den synger sine Sange og fortæller om Vold fra Konger, Vold fra Bisper, Vold fra Adelsmænd. Digteren H. C. Andersen lyttede til Vindens Sang om Bispen fra Børglum og hans haarde Frænde, og han har fortalt os den igen:

»— Der er Stranding paa Kysten, Bispens Folk er der nede, de skaaner ikke dem, Havet skaanede; Søen skyller bort det røde Blod, som flyder fra de knuste Pander. Det strandede Gods er Bispens, og det er meget Gods. Søen ruller op Anker og Tønde, fyldt med kostelig Vin til Klosterets Kælder, og i den er allerede fuldt op af Øl og Mjød; der er fuldt op i Køkkenet af fædede Dyr, af Pølse og Skinke; i Dammen derude svømmer den fede Brasen og den lækre Karudse. Bispen paa Børglum er en mægtig Mand, han har Land i Eje, og mere vil han vinde Hør Vindens Kast, den døver det rullende Hav! Det er en Storm derude, der vil koste Menneskers Liv! Havet har ikke skiftet Sind med den nye Tid. Dernede ved Løkk en, den lille Fiskerby med røde Tage, er strandet et Skib. Noget ude stødte det paa, men Redningsraketten bandt Bro mellem Vraget og det faste Land; frelste bleve alle, der var om Bord, de kom i Land og til Sengs; idag er de indbudt paa Børglum Kloster. — Velsignet være du nye Tid! rid paa den rensede Luftstrøm Sommer i By! lad dine Solstraaler lyse ind i Hjerter og Tanker! paa din straalende Grund svæve forbi de mørke Sagn fra de haarde, de strænge Tider.« —

For tusinde Aar siden maa Vendsyssel have set helt anderledes ud end i vor Tid. Det grønne Land, man nu ser ud over, var under den sidste Istid dækket af Havet, jyske Aas ragede op som en lang Ø, og mod Vest laa de spredte Bakkepartier som virkelige Øer i det sorte Hav. Ved Istidens Slutning hævedes Landet, men i Stenaldertiden sank det paany. Naar man staar oppe paa en af de vendsysselske Bakker, mindes man det gamle Sagn om Dronningen ud af Engelland, der i forsmaaet Kærligheds Harm brød Kanalen mellem England og Frankrig og slap Nord søen løs paa det værgeløse Jylland. Havet tog Vendsyssel i Vold og styrtede og skummede hen over Sletterne. Men jyske Aas satte sin egen Kraft imod, ikke Fjældets Haardhed, men Lerets Sejhed, og den kunde det vilde Hav ikke bryde. Bakkerne stod fast i Grunden og løftede sig atter over Havet, Bølgerne veg, og Landet steg.

Dette store Højdeparti, der fylder saa stor en Del af det sydøstlige Vendsyssel, hører til vort Lands skønneste Egne. Der er her mægtige, dels nøgne, dels skovbevoksede Bakkedrag, vilde Hedestrækninger og frugtbare Dalstrøg, brede Aaløb og smilende Enge. Her og der dukker gamle Herregaarde frem bag Højderne, og hvide Kirker ses vidt omkring. Jyske Aas' højeste Punkt Knøsen 135,6 M. (432 Fod) samt Storstens Bakke 109 M. (347 Fod) ligger i Jyllands Hovedvandskelslinie; nordligere ligger Højdepunkter paa 122 M. (389 Fod), Sydvest for Flade Kirkebakke, og Tolne Bakker med Boelhøje 84 M. (267 Fod); men dér er Højlandet forbi. Som en mægtig Slette breder Resten af Jylland sig med et Tæppe af Moser og Hede, og som en storlaaet Ramme ligger Vesterhav og Kattogat om Billedet, indtil de mødes i Nord og smelter sammen med Himlen i den fjerne Horisont. Den vestlige Del af Højdepartiet er lavere; dog hæver sig mod Nordvest i Nærheden af Hirshals Tornby Bjerg til 86,6 M. (275 Fod).

Den øvrige Del af Vendsyssel, uden om Højdepartiet, er temmelig lavtliggende; dog afbrydes Egnene mod Vest ud til Vesterhavet hist og her af isolerede Bakkepartier, saaledes tæt ved Havet Rubjerg Knude 74,6 M. (237 Fod) og Ørnbjerg 43 M. (137 Fod). Rubjerg Knude eller i Sømandssproget Robertknob er det første Punkt af Landet, som Sømanden anduver der ude fra Nordvest. Mangen stolt Sømand har her for sidste Gang lukket sit Øje, —

men her er ogsaa øvet mangan behjertet Daad af jævne Fiskere, hvis Navne Verden har glemt. Mod Sydvest, hvor Amtet gaar over i Han-Herrederne, der danner Forbindelsen mellem Vendsyssel og Thy, hæver sig lige ved Vestgrænsen et Højdeparti, hvis højeste Punkt Lerup Bavnehøj er 81 M. (261 Fod).

Langs Vestkysten helt op til Skagen er der Flyvesandsstrækninger, og omkring Skagen findes Sandet overalt. Den bevægelige »Skagens Gren« er kun Toppen af en vandrende Sandbanke, de tvende Have flytter imellem sig som en uhyre Stødpude. Havet derude kan paa faa Timer fælde sit Offer ved at sande det ned; mangan kostbar Ladning ligger dybt begravet blandt Stumperne af det Skib, som bragte den over Atlanten.

Et af de aller mest øde Flyvesandspartier er Raabjerg Miler, nogle indtil 42 M. høje, nøgne, ubevoksede Klitbakker, der gennemskæres af smaa Dale og har Præg af en Ørken. Den sidste store, ubevoksede Klit i Raabjerg Sogn er den c. 95 M. lange Studeli Mile, Landets eneste betydelige Vandreklit. Den vandrer aarlig 8 M. mod Øst, det kan ikke nytte paa den at plante Hjælm eller lægge Lyng, de vil svinde spørløst i Sandhavet; man binder Klitten rundt om den og lader den vandre. I roligt Vejr afbrydes den store Dødsstilhed i Klitterne kun af den stadig mumlende Brænding fra det nære Hav og det rislende Sand; men i Stormvejr larmer Bølgerne, saa at de høres milevidt ind i Landet, og Luften fyldes af mægtige Sandskyer. Kulturen har dog ogsaa søgt at trænge frem her, og Staten planter sine Plantager, hvor El og Birk allerede har afløst Bjergfyren og Granen, og Egen rykker ind paa sin gamle Plads; nu er næsten 100 Tdr. Ld. beplantet med Egeskov.

En anden Naturejendommelighed i den nordlige Del af Halvøen er den store Vildmose, der findes i Hvetbo Herred. Den var i meget gamle Dage en Bugt af Limfjorden og stod i direkte Forbindelse med Havet. Amtets Søer er derimod kun faa og ubetydelige. Af de mange Vandløb, der fra Højvendsyssel søger ud til Kysterne i alle Retninger, nævnes paa Østkysten: Knasborg Aa, Elling Aa, Bangsbo Aa, Sæby Aa, Vorsaa, Asaa og Gjer Aa, hvilken sidste for en Del danner Grænsen mod Kjær Herred (Aalborg Amt). Paa Vestkysten løber Uggerby Aa og Liver Aa (Aastrup Aa) og mod Syd til Limfjorden Rye Aa, der ogsaa danner Grænsen mod Aalborg Amt. Jyske Aas' Bakker og Skrænter er rigt beklædte med Skove. Dens sydlige og højeste Del er Storskoven, Danmarks eneste store Højskov, den dækker endnu over 1000 Tdr. Ld., men har tidligere dækket langt mere. Øksen og Vinden har gjort frygtelig lyst i den. Den er væsentlig Bøgeskov, men mange Steder ses Granens Mørke mellem Bøgens lyse Farver.

Den mærkelige Ø Læsø, som er den største og nordligste af Øerne i Kattegat, ligger omtrent 19 Km. fra det nærmeste Punkt paa den jyske Kyst og hører til Hjørring Amt. Den har i det hele den nørrejyske Naturs Præg, men er omgivet af langt udskydende Rev og Flak, der lægger Hindringer for Sejlsadsen i Kattegat. Nordlandet er næsten helt udyrket Hede, Flyvesand og Kær; paa Sydlandet er Jorderne vel bedre, overvejende sandmuldede med hvidt Sand, enkelte Steder med Ler til Underlag. Øen omtales allerede 1051 og i den tidligere Middelalder blev den Gods under Gejstligheden, idet den ved Aar 1200 hørte ind under Viborg Domkapitel, som havde afstaaet en Fjerdedel af Øen til Vitskøl Kloster, der 1320 solgte sin Del til Domkapitlet. Efter Reformationen kom den ind under Viborg Stift, indtil den 1844 lagdes under Aalborg Stift. I verdslig Henseende hørte den i Middelalderen til Vendsyssel, senere til Aalborghus Len og fra 1660 til Aalborghus Amt.

Hirsholmene er nogle lave og flade Smaaøer, der ligger c. 7—8 Km. nordøst for Frederikshavn. De er et vældigt Kaos af Sten, der viser, at den farende Is i længst forsvunden Tid har haft en Slags Losseplads her. I 1870erne anlagde Ejerne af Øerne et Stenhuggeri, hvorfra Stenene anvendes til Brolæg-

ningsmateriale til en hel Del danske Byer; 1883 købte Marineministeriet Øerne, og fra den Tid blev det meste af Stenmaterialet til Frederikshavns Havn taget herfra.

Gjøll og Øland er de største af Smaaøerne i Limfjorden og hører til Hjørring Amt. Øland er adskilt fra det faste Land ved en smal, meget grundet Vig, »Ølands Vejle«, over hvilken fører en Dæmning til Sønderøxe i Brovst Sogn. Øen har paa Midten et Højdedrag, hvis højeste Punkt er 41 M. (132 Fod); det falder af mod Vest med en til Dels lyngklædt Skrænt. Paa Sydspidsen af Øen ligger den isolerede Bakke Knudebjerg 17 M. (53 Fod), men ellers er Jorderne lavtliggende.

Hjørring er Midtbyen for Vendsyssel og fik sine Privilegier 1243 af Erik Plovpenning. Vendelboernes Sysselting holdtes her, og Bispen residerede paa sin Gaard Bistrup (beliggende ved den nuværende Østergade), naar han da ikke var paa Børglum. Hjørring var Stiftets Hovedstad og en anelig By med tre Kirker. Men efter Reformationen flyttede Bispen til Aalborg, Ildebrande hærgede Byen i 1600, 1649, 1693, 1702 og endelig i 1816, da kun Kirkerne og nogle faa Huse blev skaanet. Bondeopstandene og det 17. Aarhundredes Krige bidrog ogsaa til at knække den, og Aalborg tog sin Del af dens Kunder:

Hjørring blev sig selv ej lig,
da den i Handel fik en alt for mægtig Grande.
Dens Velstands største Del er plyndret udi Krig,
og Resten røget op ved tre fatale Brande.

Den kom saa langt ned, at Regeringen en Tid overvejede at flytte dens udsultede Borgere til Hals. Indtil langt ned i det 19. Aarhundrede var den egentlig kun en stor Landsby med straaetækte Huse og ubrolagte Gader. Men saa kom Jernbanen i 1871, og Vejforbindelserne med Oplandet forbedredes. Den straaetækte Landsby forvandlede til en moderne Købstad. Springet betegnes bedst ved Indbyggerantallet: 1779: 490, 1801: 744, 1901: 7,901 og 1911: 9,473 Indvaanere.

Sæby var oprindeligt et Fiskerleje, der hørte under Børglum Bispestol. I Midten af det 15. Aarhundrede lagdes der et Karmeliterkloster, som paa Reformationstiden af Prioren overgaves til Byen, fordi Munkene ikke kunde faa det, de kunde hjælpe sig med til Klæder og Føde. I de seneste Aar er Sæby kommen ikke saa lidt i Ry; Naturens Skønhed, Aaen og Skovene ved Sæby har ført Turiststrømmen derop, og fra at være en gammel, ubemærket Købstad er Sæby paa Vej til at blive en smuk, moderne Turistby.

Frederikshavn hed før 1818 Fladstrand og var da et ubetydeligt Fiskerleje. Først 1825 fik Byen Købstadrettigheder. Det er Søen, der giver Frederikshavn Næringen, og det er dens naturlige, gode Havn, der har givet den Navn og Betydning som Import- og Eksportby; thi dens Bondeopland er kun ringe. Man har da ogsaa snart i et Aarhundrede forbedret og bygget paa Havnen, hvis Størrelse nu er omtrent 70 Tdr. Ld., og den staar Staten alt i alt i noget over 3 Millioner Kroner.

Før 1871, da den jyske Stambane naaede Frederikshavn, var Skagen, hvad den havde været fra Arilds Tid: en Boplads for fattige og nøjsomme Fiskere, hvis »Opland« var Havet. Erik af Pommeren gav den Købstadsprivilegier 1413, som blev stadfæstede af de følgende Konger. Fiskeriet var altid Skagens Hovederhverv; Skagboerne sejlede i deres Jagter til Lybæk og København, afsatte Fangsten og kom hjem med Brændevin, Kaffe og Sukker. Resten af deres Fornødenheder tiltuskede de sig i Vendsyssel eller Himmerland. I halvaabne Baade sejlede de ned langs Kysten til Sæby eller ind i Limfjorden til Aalborg, hvor der altid kunde handles med den tørrede og saltede Fisk. Hjemme ødelagde Sandflugten deres Marker, og Sandet trængte ind i deres Gaarde. Dertil kom store Stormfloder. I Aaret 1775 trængte paa Store Bededag under en forfærdelig Storm

af Nordøst Sandet helt op for Byens gamle Kirke, og i de næste Aar kunde Adgangen kun holdes fri ved jævnlig Brug af Spade og Skovl. Mere og mere sandede Kirken til, og nu rager blot Taarnet op; det holdes vedlige, da det bruges som Sømærke. Det var Malerne Locher, Ancher og Krøyer samt Digteren Holger Drachmann, der oprindeligt slog Skagen op, og den blev snart den mest malede, mest besungne og endelig mest overrendte By i Jylland. Skagen gaar rask fremad i Indbyggertal og har nu (1911): 3,137, i 1801: 834, 1901: 2,438, og 1906: 2,936 Indvaanere. Skagens gamle Kirkegaard er sikkert den ejendommeligste Begravelsesplads i hele Landet. Ingen Købstadskirkegaard bærer et saa vildt og fattigt Præg, som denne sandede Plet. I det hvide Sand og mellem Marehalm ligger de fattige Grave med deres mange Indskrifter over forulykkede Sømænd. Paa den nye Kirkegaard blev i 1894 rejst en Mindesten over Lars Andersen Kruse (druknede s. Aar), hvem Skagens Digter, Holger Drachmann, havde udkaaret til sin Helt — ikke for særlig at fremhæve denne Mand, men for at fortælle Verden, at saadan er Skagboen. I Østerby ved Hovedvejen staar en stolt Bøvstaven (rejst 1883) til Minde om den Heltedaad tredje Juledag 1862, da Jammersaabene fra det strandede Skib »Daphne« kaldte de festglade Fiskere til Stranden. Der kæmpede man fra Morgen til Aften for at redde Besætningen, som, da Lars Kruse vendte Baaden mod Land for sidste Gang den Dag, var frelst. Men paa Sandet laa otte Lig af kække Skagboere, der havde sat Livet til under Kampen.

Brønderslev, der er skabt af Banen, er en stor, købstadslignende Landsby, opvokset med en næsten esbjergsk Fart af de to Sogne Ø. og V. Brønderslev. Dens Beboere danner »et lille Folk« for sig, og den er Amtets største Stationsby med nu (1911) 2,847, (i 1901: 2,171) Indvaanere.

Danmarks nordligste Herregaard er Gaardbogaard. I gamle Dage laa vest for den Gaardbo Sø, omtrent 1,400 Tdr. Ld. stor, men efterhaanden tørredes Søen ud; for 50 Aar siden var den kun 900 Tdr. Ld., og vilde sandsynligvis i Løbet af et Par Hundrede Aar have tørret sig selv ud, være løbet gennem sit Afløb, Knasborg Aa, ud i Kattegat. Man prøvede adskillige Gange paa at fremskynde Udtørringen, men det lykkedes først efter 1881, og nu er Gaardbo Sø en saftig, grøn Eng ved »Slottet« Gaardbogaard, opført 1893. Men næsten endnu mere grundringsværdig end den kapitalstærke Enkeltmands kloge og energiske Arbejde, af den store Gaardbo Sø at danne frugtbar Eng, er det Værk, der af de mange Smaa er udført ude i de store Moser mellem Tannis og Aalbeks Bugter. De første Kolonister drog derud for 50—60 Aar siden; til at bygge Hus af var der intet, og de gravede sig da ind i Rimmen, hvor de levede som Huleboere, arbejdede i Moserne og levede et Liv fuldt af Savn og Nød. Høgholt er en af Vendsyssels interessanteste, gamle Gaarde, den ældste Del menes at være fra det 16. Aarhundrede.

Odden er dog den ældste Gaard i disse Egne, dens ældste Dele stammer helt tilbage fra det 14. eller 15. Aarhundrede. Med Odden er der handlet ilde som med saa mange andre gamle Gaarde. En af den ærværdige Gaards Ejere lod i Begyndelsen af forrige Aarhundrede en hel Fløj nedbryde for at gøre Stenene i Penge, og Gaardens Arkiv lod han sine Piger gøre Ild med. Af Asdal er der ikke bleven Sten paa Sten tilbage af den gamle Gaard, men i en Niche i den nye Hovedbygning hænger endnu »Karl Pølses Flæsk«, et indskrumpet Stykke Skinkeben, der hentyder til det gamle Sagn: »Odden hin olde, Asdal hin bolde.« Sæbygaard's nordlige Fløj er opført 1575.

Vorgaard og Dronninglund kan tages som Typer for vore Herregaardes Stil til forskellige Tider. Vorgaard's Nordfløjs østlige Del er opført i Middelalderens Dage, da Herremændene var plumpe og grove. De byggede tykke Mure med smaabitte, smalle Vinduer uden at tage Hensyn til Skønhed og Hygge. Den ny Slægt, som kom efter Reformationen, var livsmodig, skønhedslysten og

— rig. Nu gik Pengene ikke mere til Kirker, Klostre, Messer. Gullet brugtes til at bygge de pragtfulde Renæssancegaarde, hvoraf der endnu findes mange i Landet. At de stundom er rejst ved Vold og Ran, glemmer Historien ikke. Egnens Bønder fortæller derom, og i Nattens Mørke gaar onde Skikkelser, Kvinder og Mænd, hvileløse omkring i Gaardenes Gange og Sale som »Spøgelses«; de kan ikke finde Ro i deres Grave for al den Uret og Svig, de begik i deres Levetid. Dronninglund er det gamle Hundslund Kloster, beboet af Nonner af Benediktinerordenen. Af Klosteret er kun tilbage nogle Dele af Kirken. Som Gaarden nu ligger der, stammer den iøvrigt væsentlig fra Christian d. 5.'s Dronning, Charlotte Amalie, der købte den 1690 og lod den ombygge efter sin Smag. Det er en anden Tid, der taler ud af denne Gaard end af Vorgaard; den er bygget af Forstand, ikke af Fantasi, et Symbol paa Enevældens Regelmæssighed og Korrekthed.

Syd for Hjørring ligger den ældgamle Borg Børglum Kloster og et godt Stykke derfra Vrejlev Kloster, denne et Nonne-, hin et Munkekloster af Præmonstratenserordenen i Middelalderen. Sejlstrup, nord for Børglum Kloster, hørte forud til Børglum Bispestol og var en af de Gaarde, hvor Biskoppen jævnlig opholdt sig; efter Reformationen blev Sejlstrup Slot med alt Bispegodset ligesom Børglum og Aastrup et kongeligt Len, hvoraf der efter 1660 dannedes et eget Amt, men senere blev Slottet med Bøndergods afhændet fra Kronen; den nuværende Hovedbygning er opført 1774. I Øster Han Herred laa Ø Kloster paa en Ø og husede Nonner af Benediktinerordenen; efter Reformationen mageskiftede Frederik d. 2. det til Frands Banner, efter hvis Hustru, Anna Oxe, det som Herregaard fik Navnet Oxholm. Et Sted i Vendsyssel, der ikke er mindre mærkeligt, er Aggersborg ved Limfjorden; den var oprindelig en Kongsgaard, hvis Historie rækker tilbage til Vendelboernes Oprør under Knud den Hellige. Under Oprøret mod Christoffer af Bayern 1441 afbrændte Bønderne Slottet, hvorefter det ikke mere blev genopbygget. Det senere Aggersborggaard nævnes 1493. I Slutningen af det 18. Aarhundrede blev det et Stamhus, hvis Erektion imidlertid omstødtes af Højesteret 1780; den nuværende Hovedbygning er til Dels bygget paa Tomten af en ældre Bygning.

Hjørring Amts 574 Km. lange Kystlinie er i Vest af Skagerak tvunget ind i Landet i to store Bugter, den nordlige, mindre, fra Skagen til Hirshals, Tannis Bugten, og den sydligere, Jammertugten fra Hirshals til Thys Hjørne. Østkysten er af Albeks Bugt buet ind i Landet fra Skagen til Frederikshavn, men er derefter uden væsentlige Indskæringer. Det er Kysterne ved de store Bugter, der altid har været farlige for Sejladsen norden om Skagen. Strandingerne var forhen et stort »Erhverv« i mange af Vendsyssels Egne. Naar et Skib strandede, kom det sjældent løs igen. Vrag og opfisket Gods tilhørte Strandene eller var indbegrebet under Strandforpagtningen, og der kom mange Forordninger og Plakater om Forhold med strandede Skibe og Gods. Det er ikke aldeles uden Grund, at Vendsyssel i Fortiden kaldtes »Landet norden for Lov og Ret«; man var her fra Valdemar Atterdags Tid vant til ikke altid at respektere Lovene, særlig ikke, naar det gjaldt en øjeblikkelig Fordel. De hvide Munke paa Børglum havde i mangt og meget givet Eksempler til Efterfølgelse, ikke mindst med Hensyn til Strandingsretten.

Loven om Ordningen af det danske Redningsvæsen er af 1852, og det er egentlig først fra den Tid, at den farlige Kyst er bleven sikker for de Skibbrudnes Liv, naar Havet medlidende havde kastet dem og deres Ejendom ind paa Strandbredden. Men den nyeste Tids mange udmærkede Foranstaltninger for at forebygge Strandinger har bevirket, at disse nu hører til Sjældenhederne. Foruden Fyrtaarne, Fyrskibe, Signalstationer og et udmærket Materiel findes nu i alt 60 Redningsstationer, som er underlagt Bestyreren for det nørrejske Redningsvæsen.

Turiststrømmen har fundet Vej til Skagen og det nordligste Jylland. I Som-

merferiemaanederne er Skagen Danmarks fornemste Badested, og Egnene ved Lønstrup, Løkken og Blokhus besøges i Sommertiden af mange tusinde Badegæster.

Vendelboerne har fra gammel Tid haft Ord for at være et stridbart Folkefærd, og de vendsysselske Folkerejsninger har flere Gange været af vidtrækkende Betydning. Under Opstanden mod Knud den Hellige 1085 indtog og plyndrede Almueen de kongelige Gaarde i Vendsyssel, Kong Knud flygtede ned gennem Jylland, hvor Oprøret bredte sig som en løbende Ild, der først slukkedes, da han laa dræbt i Sct. Albani Kirke i Odense den 10. Juli 1086. I Aaret 1294 gjorde Vendelboerne fælles Sag med de fredløse mod Kong Erik Menved. Opstanden blev dog dæmpet, inden den havde grebet videre om sig, og Kongen tvang de velstaaende Bønder til at oprette Altre i Kirker og Klostre, hvorved der skulde læses Messer for hans dræbte Faders Sjæl. Ogsaa Bondekrigen 1438—1441 og Rejsningen 1534, den saakaldte »Skipper Clements Fejde«, havde helt eller for Størstedelen deres Udspring blandt Vendelboerne. Svenskekrigene 1643—1645 og 1657—1660 naaede ogsaa herop med deres Rædsler og havde de samme Følger her som i det øvrige Land. I Krigen 1807—1814 gjorde Fjenden Landgang i Vendsyssel. Efter Slaget paa Rheden 1801 var der bleven oprettet en Militi til Forsvar for vore Kyster, hvilken Væbning virkede Haand i Haand med de regulære Tropper, der under den paafølgende Krig blev stationeret langs Kysterne, og som ved Løkken, Thorupstrand og andre Steder fik Lejlighed til at visé deres Tapperhed. Denne Kystmiliti ophævedes først 1848; den havde været under Kommando af Egnens Honoratiores som Befalingsmænd. I 1848 slap Vendsyssel for Tyskernes Besøg, men i 1864 naaede de over Limfjorden.

Børglum Klosters Historie er Vendsyssels Kirkehistorie. Klosteret er anlagt af Præmonstratenser Munke, der gik i en hvid Dragt, hvorfor de ogsaa kaldes »de hvide Munke«, og fik Betydning for hele Vendelbo Stift, da Biskoppen flyttede dertil fra Aggersborg. De Børglum Bisper viser bedst, hvor stor Raaddenskabten kunde være i den katholske Kirkes Forfaldstid. En af dem, Oluf Glob, blev bekendt ved sin tragiske Død, idet han blev dræbt foran Alteret i Hvidbjerg Kirke paa Thyholm 1260 af sin Slægting, Jens Glob, hvis Moder han havde forurettet. Vidt og bredt blev der trællet til Børglum, og Klosteret samlede sig efterhaanden et betydeligt Jordtilliggende i de omliggende Herreder, deriblandt de større Gaarde Bangsbo, Birkumgaard, Kartoft og Hammelmode. Det havde adskillige Aalegaarde, Saltkedler o. lign., og i Slutningen af det 15. Aarhundrede havde det sit eget Birk. Meget faar Børglum Bisper Skyld for, og selv efter saa lang Tids Forløb lever Minderne om deres Voldsfærd mod Borger og Bonde, deres hjærteløse Behandling af Skibbrudne og Ulykkelige og deres fraadsende, ukyske Liv bag de tykke, befæstede Klostermure.

Medens Vendsyssel i Oldtiden og den tidligste Middelalder utvivlsomt omfattede hele Landet nord for Limfjorden, indbefattede det paa Valdemar d. 2.'s Tid kun de nuværende Herreder med Undtagelse af Øster-Han Herred, som hørte til Thyssel.

Under Souveræniteten bestod Vendsyssel af: *Aastrup og Sejlstrup Amter* (omfattende: Størstedelen af Vennøbjerg Herred, Dele af Børglum, Jerslev, Hvetbo og Ø. Han Herreder samt Vadum og Utterup i Kjær Herred) og *Børglum Amt* (omfattende Størstedelen af Børglum og Hvetbo Herreder, Dele af Jerslev og Vennøbjerg Herreder samt Bjergsted i Kjær Herred), som dog (fra 30. Novbr. 1622) var henlagt til Sorø Kloster, indtil dettes Ophævelse 1665 og Horns Herred, der til 1707 hørte under Aalborg Amt. Fra 1671—1714 var de to Amter forenet under et Amtmandskab: *Aastrup, Børglum og Sejlstrup Amter*, hvortil Horns Herred kom fra 1707. 1714 blev alle Vendsyssels og Himmersyssels Herreder forenet under Amtmand-

skabet: *Aalborghus, Aastrup, Børglum og Sejlstrup Amter*. I Henhold til Resolution af 4. Septbr. 1793 oprettedes *Hjørring Amt*, hvortil henlagdes: Horns, Vennebjerg, Børglum, Jerslev, Hvetbo og Øster Han Herreder, Øen Læsø (af Hald Amt) tilligemed Købstæderne: Skagen, Hjørring og Sæby. Jerslev Herreds Navn blev 10. Novbr. 1841 forandret til Dronninglund Herred, og fra 1825 er Frederikshavn Købstad.

Amtets samtlige Landbokommuner danner et Amtsraadsdistrikt, der har 12 valgte Medlemmer foruden Amtmanden, som er Formand. Amtet har ialt 83 Landsogne og 56 Sognekommuner og danner et Amtstuedistrikt, Amtstuen er i Hjørring, hvor ogsaa Amtmanden har Bolig.

Amtet udgør en Del af 7. Landstingskreds og har 5 Folketingsvalgkredse med Valgsteder i: Frederikshavn (1.), Sæby (2.), Hjørring (3.), Vraa (4.) og Halvrømmen (5.).

I gejstlig Henseende hører Amtet under *Aalborg Stift* og omfatter 5 Provstier: Horns Herreds (i Frederikshavn), Vennebjerg Herreds (i Hjørring), Børglum og Hvetbo Herreders (i Vester Brønderslev, Brønderslev), Dronninglund Herreds (i Torslev, Øster Vraa) og Vester-Han og Øster-Han Herreders (i Aggersborg, Aggersund n. S.).

I juridisktionel Henseende omfatter Amtet 8 Jurisdiktioner: 1) Sæby Købstad og Dronninglund Herred (i Sæby), 2) Læsø Birk (i Klitgaard, Læsø; Tingsted i Byrum), 3) Frederikshavn Købstad og Horns Herred (i Frederikshavn), 4) Skagen Købstad, 5) Hjørring Købstad og Vennebjerg Herred (i Hjørring), 6) Børglum Herred (i Hjørring), 7) Hvetbo Herred (i Pandrup, Aabybro) og 8) Øster-Han Herreds Jurisdiktion (paa Skjerpingsgaard, Fjerritslev), hvilken sidste er sammen med Vester-Han Herred af Thisted Amt og danner Han-Herredernes Jurisdiktion.

Hjørring Amt er Jyllands nordligste Amt og omgives af Havet i Øst, Vest og Nord, mod Syd støder det til Kjær Herred, Vendsyssels sydligste Del, som hører under Aalborg Amt, og mod Sydvest til Vester-Han Herred i Thisted Amt. Øerne Læsø og Hirsholmene i Kattegat samt Øland og Gjøl inde i Limfjorden hører til Amtet.

Ved Folketællingen 1911 var Amtets Folketal 130,238 af Danmarks 2,757,076 Indbyggere, deraf i Købstæderne 22,618 (10,583 Mænd og 12,035 Kvinder) og i Landdistrikterne 107,620 (53,980 Mænd og 53,640 Kvinder). Befolkningen i Købstæderne var fordelt saaledes: Hjørring 9,473, Sæby 2,092, Frederikshavn 7,916 og Skagen 3,137 Indbyggere. Af større Stationsbyer havde Brønderslev 2,847, Vraa 1,039 og Sindal 1,018 Indbyggere.

Hjørring Amt er ialt 2,852,⁶² Kvadratkilometer (51,⁸ □ Mil). Det rummer 517,133 Tdr. Ld., og dets samlede Hartkorn (Ager og Engs samt halveret Skovskyld) udgør 16,061 Tdr.

Ejendommenes Fordeling efter Hartkornstilliggende i Landdistrikterne d. 1. Jan. 1905 var som følger: over 20 Tdr. Hrtk. er 37 Gaarde med tilsammen 1,260,⁰⁷ Tdr. Hrtk., fra 12—20 Tdr. Hrtk. er 44 Gaarde med tilsammen 666,¹⁵ Tdr. Hrtk., fra 8—12 Tdr. Hrtk. er 74 Gaarde med tilsammen 711,⁷⁰ Tdr. Hrtk., fra 4—8 Tdr. Hrtk. er 583 Gaarde med tilsammen 3,083,²⁰ Tdr. Hrtk., fra 2—4 Tdr. Hrtk. er 1,573 Gaarde med tilsammen 4,386,⁷⁹ Tdr. Hrtk., fra 1—2 Tdr. Hrtk. er 1,907 Gaarde med tilsammen 2,739,²¹ Tdr. Hrtk.; fra 2 Skpr. ($\frac{1}{4}$ Td.)—1 Td. Hrtk. (under 1 Td.) er 4,405 Huse med tilsammen 2,339,⁶⁰ Tdr. Hrtk., fra 1 Fdk. ($\frac{1}{32}$ Td.)—2 Skpr. Hrtk. er 4,024 Huse med tilsammen 511,¹¹ Tdr. Hrtk., og under 1 Fdkr. ($\frac{1}{32}$ Td.) Hrtk. er 2,760 Huse med tilsammen 37,⁴¹ Tdr. Hrtk. Uden Hartkorn er 2,896 Huse; og forskellige Lodder eller saadanne skyldsatte Jordlodder (Skov-, Mose- og Hedelodder o. s. v.), som ikke henhører til et særskilt Jordbrug, udgør 135,²³ Tdr. Hrtk.

Med Hensyn til Besiddelsesmaaden findes af Ejendomme i Landdistrikterne alt i alt: a) i Selveje 4,190 *Gaarde* med tilsammen 12,775,⁷⁸ Tdr. Hrtk. og b) i Fæste (herunder medregnet Arvefæste uden Ret til at sælge og pantsætte samt for Husenes Vedkommende Leje- og Tjenestehuse) 28 *Gaarde* med tilsammen 72,⁰⁰ Tdr. Hrtk. Af *Huse* findes alt i alt: a) i Selveje 13,312 Stkr. med tilsammen 2,821,⁷¹ Tdr. Hrtk. og b) i Fæste (incl. Arvefæste etc.) 773 Stkr. med tilsammen 66,⁸⁷ Tdr. Hrtk.

Købstædernes Markjorder udgør 215,⁸⁸ Tdr. Hrtk. eller a) 49 *Gaarde* med tilsammen 113,⁸³ Tdr. Hrtk., b) 530 *Huse* med ialt 56,⁸⁷ Tdr. Hrtk., c) forskellige *Lodder* med 8,²² Tdr. Hrtk. og endelig d) 37,¹⁶ Tdr. Hrtk. inddraget under *Køb-stadsgrund*.

Tilsammen i hele Hjørring Amt 18,882 *Gaarde* og *Huse* med tilsammen 16,086,⁸⁷ Tdr. Hrtk.

Af Husmandsbrug, oprettede i Henhold til Lov af 24. Marts 1899, 22. April 1904 og 30. April 1909, fandtes d. 31. Marts 1911 i Hjørring Amtsraadskreds 152, til hvilke Statskassens Udlaan udgjorde Kr. 606,291 (i hele Landet 5,777 Brug, nemlig i Jylland 3,696 (Laan Kr. 16,007,615) og paa Øerne 2,081 (Laan Kr. 9,402,533), med Udlaan ialt Kr. 25,410,148).

Ved Vurderingen til Ejendomsskyld i Henhold til Lov af 15. Maj 1903 vurderedes samtlige 13,062 Ejendomme i Landdistrikterne i Hjørring Amt pr. 1. Juli 1909 til Kr. 136,139,000 (Bygningsassurance Kr. 83,467,000) og opgjordes til 448,296 Tdr. Ld. og 15,183 Tdr. Hrtk. Til Ejendomsskyld til 100,000 Kr. og derover vurderedes 63 Ejendomme (1,570 Tdr. Hrtk., 37,259 Tdr. Ld.), til 50—100,000 Kr. vurderedes 152 Ejendomme (1,272 Tdr. Hrtk., 32,801 Tdr. Ld.), til 20—50,000 Kr. vurderedes 1,332 Ejendomme (4,953 Tdr. Hrtk., 115,796 Tdr. Ld.), til 12—20,000 Kr. vurderedes 1,890 Ejendomme (3,421 Tdr. Hrtk., 92,647 Tdr. Ld.), til 8—12,000 Kr. vurderedes 1,921 Ejendomme (1,768 Tdr. Hrtk., 63,671 Tdr. Ld.), til 4—8,000 Kr. vurderedes 4,329 Ejendomme (1,738 Tdr. Hrtk., 77,247 Tdr. Ld.), til 3—4,000 Kr. vurderedes 1,360 Ejendomme (261 Tdr. Hrtk., 14,459 Tdr. Ld.), til 2—3,000 Kr. vurderedes 1,241 Ejendomme (152 Tdr. Hrtk., 9,947 Tdr. Ld.), til 2,000 Kr. og derunder vurderedes 774 Ejendomme (48 Tdr. Hrtk., 4,469 Tdr. Ld.).

Amtets samlede Areal er 285,262,⁰⁰ Hektar. Heraf Landareal 284,334 Hektar, Søer og Damme 489 Hektar, Vandløb 439 Hektar (samlet Vandareal 928 Hektar). Kystlinien er 574,⁰ Kilometer (77,⁴³ geogr. Mil).

Af Landarealet var d. 15. Juli 1907 ialt dyrket 211,430 Hektar, medens 2,144 Hektar var Hegn, Haver, Planteskoler o. lign., 5,904 Hektar Moser til Tørveskær, 15,278 Hektar Skove, Plantager og offentlige Anlæg, 3,086 Hektar offentlige og private Veje, Stier, Jernbaner o. lign., 2,076 Hektar Byggegrunde og Gaardspladser, og 691 Hektar Oplagspladser, Grusgrave, Kirkegaarde og andre offentlige Arealer.

Af det dyrkede Areal var ialt 538 Hektar besaaet med Hvede, 24,329 Hektar med Rug, 2,620 Hektar med 2radet Byg, 5,349 Hektar med 6radet Byg, 13,617 Hektar med hvid eller gul Havre, 10,573 Hektar med graa eller broget samt sort Havre, 11,404 Hektar med Blandsæd til Modenhed, 2 Kornsorter, og 3,919 Hektar Korn og Bælgsæd, 4,261 Hektar med Kartoffler, 505 Hektar med Gulerødder, 231 Hektar med Runkelroer, 6,170 Hektar med Kaalrabi (Kaalroer), 9,475 Hektar med Turnips og andre Foderroer, 8 Hektar med Sukkerroer, 1 Hektar med Cikorierødder, 107 Hektar med ren Bælgsæd, 21 Hektar med Boghvede til Modenhed, 991 Hektar med Spergel til Modenhed, 3 Hektar med Tobak, 1 Hektar med Kommen, Raps, Hør, Hamp m. v., og 39 Hektar med Havesager, dyrkede i Marken; 143 Hektar var Frøavlssarealer og 6 Hektar besaaet med andre Planter.

Ialt var altsaa besaaet 94,311 Hektar. Som Brakarealer og Afgrøder til Nedpløjning behandledes 16,842 Hektar, og tilsammen var 100,277 Hektar Grøntfoder og Græsningsarealer.

Det ubenyttede Areal udgjorde 43,725 Hektar, næst Ringkøbing (123,474 Hektar) og Ribe (64,411 Hektar) Amter det største i hele Danmark.

Udbyttet, beregnet i Hektoliter pr. Hektar, af Høsten i Aaret 1910 var for Hjørring Amt: 11,918 Hektoliter Hvede (Fold 22,² Hektoliter), 532,645 Hektoliter Rug (Fold 21,⁹ Hektoliter), 64,766 Hektoliter 2radet Byg (Fold 24,⁷ Hektoliter), 146,624 Hektoliter 6radet Byg (Fold 27,⁵ Hektoliter), 389,071 Hektoliter hvid eller gul Havre (Fold 28,⁸ Hektoliter), 312,109 Hektoliter graa eller broget samt sort Havre (Fold 29,⁸ Hektoliter), 449,691 Hektoliter Blandsæd (Fold 29,⁸ Hektoliter); 529 Hektoliter Boghvede, 2,798 Hektoliter Ærter og anden Bælgsæd og 786,000 Hektoliter Kartofler. Af Turnips og andre Foderroer, Gulerødder, Runkelroer og Kaalrabi tilsammen 11,883,000 Hektoliter og af Sukkerroer 187,500 Kilogram. Halmudbyttet var 209,895 Tons, Agerhøudbyttet 109,820 Tons og Enghøudbyttet 49,438 Tons.

Ialt var Værdien af Høsten 1910 for Hjørring Amts Vedkommende: 31,856,000 Kr., d. v. s. 234 Kr. pr. Hektar af det anvendte Areal.

Af Heste fandtes d. 15. Juli 1909 i Amtet 33,786 Stkr., deraf 242 Hingste over 3 Aar, 9,845 Vallaker over 3 Aar, 14,419 Hopper over 3 Aar og 9,280 Plage og Føl.

Af Hornkvæg fandtes 160,185 Stkr., deraf 3,883 Tyre, 664 Stude over 1 Aar, 10,003 Køer over 10 Aar, 38,897 Køer fra 6—10 Aar, 49,049 Køer under 6 Aar, 26,842 Kvier over 1 Aar, som ikke havde kælvet, og 30,847 Kalve under 1 Aar.

Af Svin fandtes 92,510 Stkr., deraf 327 Orner over 4 Maaneder, 9,417 Søer over 4 Maaneder, 27,237 Fedesvin over 4 Maaneder og 55,529 Grise.

Af Faar fandtes 74,342 Stkr., deraf 35,375 Faar, Væddere og Beder og 38,967 Lam.

Desuden fandtes 2,173 Geder og Kid, 504,999 Høns, 1,458 Kalkuner, 30,636 Ænder, 16,516 Gæs og 5,222 Bistader.

Samme Aar fandtes i Amtet 11,231 Hestebesætninger, 13,318 Hornkvægbesætninger, 12,962 Svinebesætninger, 10,053 Faarebesætninger, 1,629 Gedeholdere, 17,682 Fjerkræholdere og 1,678 Ejere af Bistader.

Der findes for Øjeblikket i Hjørring Amt 4 Landboforeninger, nemlig: Hjørring Amts Landboforening (oprettet 1845), Han Herredernes Landboforening (oprettet 1854), Landboforeningen »Vendsyssel« (oprettet 1887) og Læsø Landboforening (oprettet 1895). Ialt har Amtets Landboforeninger 4,992 Medlemmer.



Horns Herred.



Kjørholt, Tversted Sogn. Postforb. og St.: Sindal, hvortil c. 18 Km. Gaarden ligger c. 22 Km. fra nærmeste Købstad, Frederikshavn. Nuværende Ejer: Etatsraad *Jørgen Larsen* til Gaardbogaard.

Matr.-Nr. 26e m. fl. af Øster og Vester Tversted. Hartkorn 7 Skpr. 2¼ Alb. Ejendomsskyld 40,000 Kr. Gaardens samlede Areal 150 Tdr. Ld., deraf Ager 130, Plantage 7, Hede 12, Have og Gaardsplads 1. Agermarken drives i en 7 Marksdrift: Helbrak, Rug, Græs til Frøavl, ½ Roer ½ Bælgsæd, Havre og 2aars Græs. Jordens Bonitet er dels Brunjord, dels Sandmuld. Besætningen bestaar af 35 Malkekøer foruden 30 Stkr. Ungkvæg og Kalve, 2 Tyre, 6 Heste og 3 Faar. Kvægbesætningen, der er af Jerseyrace, vedligeholdes hovedsagelig ved eget Tillæg.

Kjørholt er oprettet af den nuværende Ejer, som omkring 1892 sammenkøbte Jorderne dels fra Tversted Præstegaard, dels fra nogle Naboejendomme og straks tog et energisk Kultiveringsarbejde op. Størstedelen af Arealet er siden da gennemarbejdet med Spade og Skovl.

Gaarden ligger paa Sørig Mose umiddelbart ved Sørig Kirke og bestaar kun af to Bygninger, opført 1899 og 1900. Hovedb. er af Grundmur med Paptag. Den anden Bygning rummer i dens v. Side Staldene, i dens ø. Side Magasiner, Materialhus m. m. og ovenpaa Lade; denne Bygning er kun grundmuret mod V., men af Brædder mod de tre andre Sider og bærer Paptag. Til Drift af de faste Maskiner benyttes Vindmotor, der ligeledes besørger Oppumpningen af Gaardens Vandforsyning.

Jorderne er jævne og flade. Plantagen, hvis Bestand er Eg, Bøg, Gran og Bjergfyr, ligger dels umiddelbart V. for Gaarden, dels ved Ejendommens v. Skel. Der er i de senere Aar paabegyndt Plantning mellem de forskellige Marker.

Vaagholt, Tversted Sogn. Postforb.: Bindselev, og St.: Sindal, hvortil c. 11 Km. Gaarden ligger c. 22 Km. fra nærmeste Købstad, Hjørring. Nuværende Ejer: *Anders Thomsen*, som overtog Gaarden 1. Novbr. 1909, er født i Vedsted Mølle ved Aaby 23. Marts 1884 og gift med *Laura Marie Dorthea Kragelund*, født i Hjørring 9. April 1882.

Matr.-Nr. 1a m. fl. af Nørre Elkjær. Hartkorn 1 Tdr. 7 Skpr. 3 Fdkr. 1¼ Alb. Ejendomsskyld 40,000 Kr. Brandassurance for Hovedb. 8,000 Kr., for Avlsb. 15,980 Kr. Gaardens samlede Areal 456 Tdr. Ld., deraf Ager 175, Eng 25, Mose 60, Hede og ubenyttede Arealer 194, Have og Gaardsplads 2. Agermarken drives i en 7 Marksdrift: Helbrak, Rug, ½ Roer ½ Byg, ½ Havre ½ Blandsæd og 3aars Græs. Jordens Bonitet er ret god Muld paa Sandunderlag. Besætningen bestaar af 28 Malkekøer foruden 47 Stkr. Ungkvæg og Kalve, 1 Tyr, 8 Heste, 4 Plage og Føl samt 12 Faar. Sidste Aar solgtes c. 50 Fedesvin. Kvægbesætningen, der er af dels sortbroget, dels blandet Korthornsrace, vedligeholdes kun delvis ved eget Tillæg.

Vaagholt's Jorder har oprindelig hørt under Hovedgaarden Nørre Elkjær, men blev udskilt og bebygget og har siden da hyppigst været bortforpagtet, til Tider alene, til Tider sammen med Hovedgaarden. Ejeren var først Propst. Ring til Nørre Elkjær, senere en af hans Sønner og derefter dennes Enke, indtil Kreditforeningen overtog Gaarden og solgte den til den nuværende Ejer.

Gaarden ligger paa den opdyrkede Mose c. 4 Km. NØ. for Nørre Bindslev og er helt opført af Grundmur. Avlsb. er fra 1870, Staldlængerne tækkede med Tagpap, Laden med Straa. Hovedb., der ligger mod V., er opført 1896 efter Ildsvaade og bærer Tegltag. I 1910 er opstillet Vindmotor paa Laden.



Vaagholt.

Jorderne strækker sig navnlig mod NØ.; den opdyrkede Del deraf er fuldstændig flad. Den kultiverede Eng ligger langs Ejendommens sv. Skel og er af fortrinlig Beskaffenhed. Af den endnu uopdyrkede Jord vilde endnu c. 150 Tdr. Ld. lønnende kunne lade sig bringe under Kultur. Ogsaa vilde der paa Ejendommen kunne etableres udstrakt Tørvefabrikation, da den under Halvdelen af Jorderne findes god Tørvemasse.

Søttrup, Bindslev Sogn. Postforb. og St.: Sindal, hvortil c. 8 Km. Gaarden ligger c. 15 Km. fra nærmeste Købstad, Hjørring. Nuværende Ejer: *Morten*



Søttrup.

Larsen, som overtog Gaarden 11. Maj 1883, er født i Saltum 28. Maj 1850 og gift med *Hansine Andreasen*, født 28. April 1858.

Matr.-Nr. 1a af Søttrup. Hartkorn 7 Tdr. 3 Skpr. 1 Fdkr. 2 Alb. Ejen-

domsskyld 48,000 Kr. Brandassurance for Hovedb. 13,000 Kr., for Avlsb. 22,000 Kr. Gaardens samlede Areal 176 Tdr. Ld., deraf Ager 151½, Eng 15, Mose 1½, Plantage 5, Veje og Mergelgrave 1, Have og Gaardsplads 2. Agermarken drives i en 7 Marksdrift: ½ Byg ½ Helbrak, Rug, Roer, Havre og 3aars Græs. Jordens Bonitet er overvejende Sandmuld paa Sandunderlag. Besætningen bestaar af 42 Malkekøer foruden 25 Stkr. Ungkvæg og Kalve, 2 Tyre, 8 Heste, 6 Plage og Føl samt 6 Faar. Sidste Aar solgtes c. 80 Fedesvin. Kvægbesætningen, der er af sortbroget Race, vedligeholdes hovedsagelig ved eget Tillæg.

Søttrup var i sin Tid Fæste under Hovedgaarden Baggessvogn, men købtes til fri Ejendom c. 1846 af Proprt. Holm, hvis Enke solgte til den nuværende Ejer. Oprindelig var Gaarden betydeligt større end nu, men den nuværende Ejer har fraskilt og bebygget to Parceller, hver paa c. 35 Tdr. Ld., og overdraget dem til to af sine Sønner.

Gaarden ligger c. 1 Km. SV. for Bindslev Kirke, omgivet mod Ø. af Haven, mod S. og V. af en køn, lille Lund. Den anselige Hovedb., der ligger mod Ø., er ligesom begge Staldlængerne af Grundmur; den er opført 1847 og rummer en stor og god Lejlighed. Laden er af Bindingsværk og skal være mere end 200 Aar gammel. Kostalden er opført af to Gange, 1860 og 1892, og den n. Staldlænge i 1908; denne sidste Bygning bærer Paptag, medens de øvrige Bygninger er tækkede med Straa. Paa Laden er i 1907 opstillet Vindmotor.

Søttrup ligger nogenlunde midt paa sine Jorder, der har en jævn og god Overflade. Engen, der delvis er anlagt som Kultureng, er beliggende langs det v. og ø. Skel. Plantagen, hvis Bestand er Gran og Bjergfyr, er tilplantet c. 1900 ved det ø. Skel.

Vaaen, Mosbjerg Sogn. Postforb. og St.: Sindal, hvortil c. 5 Km. Tlf. 13 over Mosbjerg Central. Gaarden ligger c. 18 Km. fra nærmeste Købstad, Hjørring. Nuværende Ejer: *Anton Christian Jensen*, som overtog Gaarden i Efter-



Vaaen.

aaret 1891, er født paa Ejendommen 13. Decbr. 1866 og gift med *Charlotte Marie Gephardine Dinesen*, født i Vraa 27. Aug. 1869.

Matr.-Nr. 12 m. fl. af Mosbjerg. Hartkorn 5 Tdr. 3 Skpr. 3 Fdkr. ½ Alb. Ejendomsskyld 46,000 Kr. Brandassurance for Hovedb. 7,000 Kr., for Avlsb. 23,600 Kr. Gaardens samlede Areal 150 Tdr. Ld., deraf Ager 134, Eng 6, Mose 5, Have, Park og Gaardsplads 5. Agermarken drives i en 7 Marksdrift: benyttet Brak, Rug, Roer, ½ Havre ½ Blandsæd og 3aars Græs. Jordens Bonitet er dels Sandmuld, dels en Del Kærjord. Besætningen bestaar af 45 Malkekøer foruden 30 Stkr. Ungkvæg og Kalve, 2 Tyre, 7 Heste, 5 Plage og Føl samt 6 Faar. Sidste Aar solgtes c. 100 Fedesvin. Kvægbesætningen, der er af sortbroget Race, vedligeholdes hovedsagelig ved eget Tillæg.

Vaaen's ældst kendte Ejer var den nuværende Ejers Bedstefader, Christen Jensen, som c. 1845 efterfulgtes af sin Søn, Christian Christensen, hvis Enke, Maren Jensdatter, i 1891 overdrog Ejendommen til sin Søn, den nuværende Ejer. Oprindelig var Gaarden kun c. halvt saa stor som nu, men baade den forrige og den nuværende Ejer har forøget dens Areal.

Gaarden ligger i det sv. Hjørne af Mosbjerg Sogn umiddelbart N. for Vejen fra Mosbjerg til Sindal. Alle Bygningerne er af Grundmur med Straataage, Svinestalden dog med Paptag. Hovedb., der ligger mod N., er opført c. 1845, den v. Længe 1889, Laden 1900 og den ø. Længe 1901. Hovedb. er dog gennemgribende restaureret 1911. I 1907 er installeret Petroleumsmotor. Den store, smukke Have og Park omgiver Gaarden



Haveparti fra Vaaen.

til alle Sider; i dens ø. Hjørne fandt man i 1904 en Gravhøj, hvori stod 3 Urner, der af Sagkyndige erklæredes for at skrive sig fra c. 300 Aar efter Christi Fødsel.

Vaaen ligger midt paa sine Jorder, der har en jævn Overflade med svagt Fald mod S. Engen er beliggende mod S. ved Uggerby Aa.

Lilholt, Hørnemed Sogn. Postforb. og St.: Sindal, hvortil c. 4 Km. Gaarden ligger c. 18 Km. fra nærmeste Købstad, Hjørring. Nuværende Ejer: *Jens Marthinus Andersen*, som overtog Gaarden 7. Decbr. 1897, er født i Bindslev 15. Maj 1869 og gift med *Jenny Eugenie Jensen*, født i Raabjerg 20. Aug. 1874.

Matr.-Nr. 12 m. fl. af Høgholt. Hartkorn 8 Tdr. 4 Skpr. 2 Fdkr. $\frac{1}{4}$ Alb. Ejendomsskyld 43,000 Kr. Brandassurance for Hovedb. 7,100 Kr., for Avlsb. 19,400 Kr. Gaardens samlede Areal 126 Tdr. Ld., deraf Ager 104, Eng 18, Skov 1, Veje 1, Have og Gaardsplads 2. Agermarken drives i en 7 Marksdrift: Benyttet Brak, Rug, $\frac{1}{2}$ Roer $\frac{1}{2}$ Byg, Blandsæd, Havre og 2aars Græs. Jordens Bonitet er dels Lermuld, dels Sandmuld. Besætningen bestaar af 36 Malkekøer foruden 12 Stkr. Ungkvæg og Kalve, 2 Tyre, 5 Heste, 4 Plage og Føl samt 3 Faar. Sidste Aar solgtes c. 60 Fedesvin. Kvægbesætningen, der er af rød dansk Race, vedligeholdes hovedsagelig ved eget Tillæg.

Lilholt var oprindeligt betydeligt mindre, men Christen Nielsen, som havde taget den i Arv efter sin Fader, Niels Lilholt, tilkøbte en Naboejendom og lagde ind under, hvorefter han mageskiftede den samlede Ejendom til Mørch, som c. 1866 solgte til Nicolaj Holst, der yderligere øgede Gaardens Areal og i 1888 solgte til Christoffer Kobber-nagel, af hvem den nuværende Ejer har købt.

Gaarden ligger tæt S. for Hørnemed Kirke. Alle Bygningerne er opførte af Grundmur i 1910 efter Ildsvaade, Hovedb., som ligger mod N., tækket med Cementsten, Avlsb. med Tagpap. I Staldene findes muret Hvælvsloft mellem Jernbjælker. I 1911 er installeret Petroleumsmotor. Vandforsyningen sker ved Stødhævert med Ledninger rundt i Bygningerne. Haven omgiver Gaarden mod N. og V.

Den noget bølgeformede Agermark strækker sig væsentligst i S. og N. Engen og Skoven, hvis Bestand er Bøg, ligger begge ved Ejendommens ø. Skel.

Voldstrup, Hørmested Sogn. Postforb. og St.: Sindal, hvortil c. 3 Km. Gaarden ligger c. 18 Km. fra nærmeste Købstad, Hjørring. Nuværende Ejer: *Jens Jacob Jensen*, som overtog Gaarden 15. Maj 1877, er født i Sindal 9. Maj 1851 og gift med *Karen Marie Pedersen*, født i Hørmested 20. Decbr. 1854.

Matr.-Nr. 5a m. fl. af Hørmested n. Del. Hartkorn 3 Tdr. 5 Skpr. 1 Fdkr. 1 $\frac{7}{8}$ Alb. Ejendomsskyld 38,000 Kr. Brandassurance for Hovedb. 5,100 Kr., for Avlsb. 13,100 Kr. Gaardens samlede Areal 154 Tdr. Ld., deraf Ager 113, Eng 24, Mose 5, Plantage 8, Veje 2, Have og Gaardsplads 2. Agermarken drives i en 7 Marksdrift: Benyttet Brak, Rug, $\frac{1}{2}$ Roer $\frac{1}{2}$ Blandsæd, Havre og 3aars Græs. Jordens Bonitet er god Sandmuld paa Sandunderlag. Besætningen bestaar af 34 Malkekøer foruden 20 Stkr. Ungkvæg og Kalve, 3 Tyre, 5 Heste, 6 Plage og Føl samt 7 Faar. Sidste Aar solgtes c. 50 Fedesvin. Kvægbesætningen, der er af sortbroget Race, vedligeholdes hovedsagelig ved eget Tillæg.



Voldstrup.

Voldstrup, som oprindeligt skal have været flere Hundrede Tdr. Ld. stor, har den nuværende Ejer overtaget efter sin Svigermoder, *Christine Christensen*, Enke efter *Peder Christensen*, som havde mageskiftet sig Ejendommen til af *Iver Pedersen*, der havde købt den af Sognefoged *Peder Andersen*.

Gaarden ligger tæt S. for Hjørring-Frederikshavn Landevej, omgivet mod N. af Have og Plantager. Hovedb., der er opført 1855, er af Grundmur, Avlsb., der er opførte til forskellige Tider i Aarene 1850—90, er dels af Grundmur, dels af Granit. Ø. for den egentlige Gaardplan er i 1899 bygget en grundmuret Svinestald. Paa Gaardens Mark ligger 2 Arbejderboliger. I 1912 er installeret Petroleumsmotor.

Agerjorden, der er jævn med Hældning mod V., strækker sig navnlig mod N. Plantagen, der bestaar af Gran og Bjergfyr, ligger ved det ø. Skel. Engen, som tildels er anlagt som Kulturreng, er hovedsagelig beliggende ved det s., v. og n. Skel; 4 Tdr. Ld. er dog fraliggende ved Sindal St.

Grimshave, Hørmested Sogn. Postforb. og St.: Sindal, hvortil c. 7 Km. Tlf. 9 over Lendum Central. Gaarden ligger c. 20 Km. fra nærmeste Købstad, Hjørring. Nuværende Ejer: *Christian Valdemar Højmark*, som overtog Gaarden i Novbr. 1907, er født i Aasted 3. Marts 1872 og gift med *Elsine Amalie Christensen*, født i Elling 21. Maj 1860.

Matr.-Nr. 3a m. fl. af Hørmested s. Del. Hartkorn 5 Tdr. 4 Skpr. 2 Fdkr. 2 $\frac{1}{2}$ Alb. Ejendomsskyld 45,000 Kr. Brandassurance for Hovedb. 10,000 Kr., for Avlsb. 20,000 Kr. Gaardens samlede Areal 226 Tdr. Ld., deraf Ager 158, Eng og Mose 20, Plantage 20, Hede 20, Veje 5, Have og Gaardsplads 3. Ager-

marken drives i en 8 Marksdrift: Blandsæd efter Halvbrak, Roer, Byg, Rug og 3½aars Græs. Jordens Bonitet er dels Lermuld, dels Sandmuld, dog overvejende paa Lerunderlag. Besætningen bestaar af 40 Malkekøer foruden 25 Stkr. Ungkvæg og Kalve, 3 Tyre, 7 Heste, 5 Plage og Føl samt 6 Faar. Sidste Aar solgtes c. 80 Fedesvin. Kvægbesætningen, der er af Jerseyrace, vedligeholdes hovedsagelig ved eget Tillæg.

Grimshave, der oprindeligt har været c. 100 Tdr. Ld. større end nu, har den nuværende Ejer erhvervet ved Giftermaal med Enken efter Jørgen Nielsen, som 13. Oktbr. 1894 havde købt af Henry Kall. Denne havde atter i 1876 købt af Ole Thomsen, som først i 1850erne skal have taget den i Arv efter sin Fader.

Gaarden ligger i det sv. Hjørne af Hørmested Sogn, umiddelbart S. for Vejen fra Sindal til Lendum. Alle Bygningerne er af Grundmur med Undtagelse af Smedien, der ligger V. for den egentlige Gaardplan, og som er opført af Granit med Spaantag. Hovedb. ligger mod V., opført 1853 og tækket med Cementsten. Avlsb. er opførte 1899 efter Ildsvaade og tækkede med Straa og Tagpap.



Grimshave.

Jorderne er noget bakkede med størst Udstrækning fra SØ. til NV., hvor Engen er beliggende. Plantagen bestaar dels af en Ellebevoksning, der ligger tæt S. for Gaarden, dels af en Del Granholme, der ligger spredte over Markerne.

Teglgarden, Hørmested Sogn. Postforb. og St.: Sindal, hvortil c. ½ Km. Tlf. 25 over Sindal Central. Gaarden ligger c. 14 Km. fra nærmeste Købstad, Hjørring. Nuværende Ejer: *Frederik Jacobsen*, som overtog Gaarden i Febr. 1908, er født 14. Decbr. 1848 og gift med *Anna Schrøder*, født paa Rathlovsdal 26. Febr. 1852.

Matr.-Nr. 14b m. fl. af Hørmested n. Del. Hartkorn 3 Tdr. 5 Skpr. 2 Fdkr. 2 Alb. Ejendomsskyld 45,000 Kr. Brandassurance for Hovedb. 7,735 Kr., for Avlsb. 16,789 Kr. Gaardens samlede Areal 95 Tdr. Ld., deraf Ager 50, Eng 40, Plantage 2, Have og Gaardsplads 3. Agermarken drives i en 7 Marksdrift: Helbrak, Rug, Roer, Blandsæd, Havre og 2aars Græs. Jordens Bonitet er dels Lermuld, dels Sandmuld. Besætningen bestaar af 30 Malkekøer foruden 16 Stkr. Ungkvæg og Kalve, 1 Tyr, 4 Heste samt 4 Plage og Føl. Sidste Aar solgtes c. 40 Fedesvin. Kvægbesætningen, der er af blandet Race, vedligeholdes hovedsagelig ved eget Tillæg.

Teglgarden er oprettet 1880 af Jorder, som Proprt. Olsen til Neist købte fra Gaarden Nygaard. Senere har den nuværende Ejer dertil lagt 10 Tdr. Ld., som han har

købt fra Gaarden Birket. Proprt. Olsen skødede Teglgaarden til sin Søn, O. Olsen, efter hvis Død hans Enke drev Ejendommen, til hun 1905 solgte den til Johannes Kjærgaard, af hvem den nuværende Ejer har købt.

Gaarden ligger meget smukt umiddelbart ved Sindal Stationsby, omgivet mod S. af den store, kønne Have. Alle Bygningerne er af Grundmur. Hovedb., der ligger mod S., er opført 1885; den bærer Tegltag. Avlsb. er opførte 1893 efter Ildsvaede og til Dels forsynede i Staldene med muret Hvælvingsloft mellem Jernbjælker. I 1909 er installeret Petroleumsmotor.

Marken er jævn med Hovedfald mod V.; c. 20 Tdr. Ld. deraf er fraliggende mod Ø. ved Nygaards Mølle. Engen, der delvis er anlagt som Kulturreng, ligger mod V. Plantagen ligger mod Ø. og er ved en Allé forbundet med Haven.

Birket, Hørmested Sogn. Postforb. og St.: Sindal, hvortil c. 2 Km. Tlf. 53 over Sindal Central. Gaarden ligger c. 15 Km. fra nærmeste Købstad, Hjørring. Nuværende Ejer: *Niels Christian Nielsen*, som overtog Gaarden 14. April 1910, er født i Hørby 24. Maj 1871 og gift med *Christiane Hansen*, født i Hørby 16. Oktbr. 1871.

Matr.-Nr. 12a m. fl. af Hørmested n. Del. Hartkorn 4 Tdr. 2 Skpr. 2 Fdkr. 1 ¼ Alb. Ejendomsskyld 38,000 Kr. Brandassurance for Hovedb. 7,000 Kr., for Avlsb. 24,800 Kr. Gaardens samlede Areal 102 ½ Td, Ld., deraf Ager 77, Eng og Mose 15, Plantage 6, Veje 2 ½, Have og Gaardsplads 2. Agermarken drives i en



Birket.

7 Marksdrift: Benyttet Brak, Rug, ½ Roer ½ Blandsæd, ½ Blandsæd ½ Havre og 3aars Græs. Jordens Bonitet er overvejende Lermuld paa Lerunderlag. Besætningen bestaar af 30 Malkekøer foruden 17 Stkr. Ungkvæg og Kalve, 3 Tyre, 6 Heste, 3 Plage og Føl samt 7 Faar. Sidste Aar solgtes c. 40 Fedesvin. Kvægbesætningen, der er af sortbroget Race, vedligeholdes hovedsagelig ved eget Tillæg.

Birket's ældst kendte Ejer var A. C. Højer, som beboede den 1836 og har opført den nustaaende Hovedb. Af Arvingerne efter ham købte Jens Jensen fra Hundslund i 1885, der ejede Gaarden i c. 25 Aar og solgte til et Konsortium, der frastykkede c. 170 Tdr. Ld. og solgte Hovedparcellen til Fru Rømer, af hvem den nuværende Ejer har købt.

Den anselige Gaard ligger tæt S. for Hjørring-Frederikshavn Landevej og bestaar af grundmurede Bygninger, omgivne mod S. af den store, smukt holdte Have. Ældst er den v. Staldlænge og Laden, der dog i 1900 blev udvidet, samme Aar som den ø. Staldlænge blev bygget. Hovedb., der ligger mod S., er opført 1836. I 1904 byggedes en Sidefløj til den v. Staldlænge, og samme Aar opstilledes en Vindmotor paa Laden.

Agermarken strækker sig væsentligst mod V. og N., hvor Plantagen, der bestaar af Gran, ligger. Engen er beliggende ved det s. Skel.

Neist, Hørmested Sogn. Postforb. og St.: Sindal, hvortil c. 4 Km. Gaarden ligger c. 15 Km. fra nærmeste Købstad, Hjørring. Nuværende Ejer: *Lars Christian Andersen*, som overtog Gaarden 27. Febr. 1909, er født i Elling 26. Aug. 1868 og gift med *Elise Jensen*, født i Aasted 25. Juni 1855.

Matr.-Nr. 15 m. fl. af Hørmested n. Del. Hartkorn 6 Tdr. 3 Skpr. 1 Fdkr. 1¼ Alb. Ejendomsskyld 45,500 Kr. Brandassurance for Hovedb. 10,250 Kr., for Avlsb. 25,650 Kr. Gaardens samlede Areal 200 Tdr. Ld., deraf Ager 147, Eng 20, Plantage 30, Veje 1, Have og Gaardsplads 2. Agermarken drives i en 8 Marksdrift: Helbrak, Rug, Roer, Blandsæd, Havre og 3aars Græs. Jordens Bonitet er væsentligst Sandmuld paa Sandunderlag. Besætningen bestaar af 40 Malkekøer foruden 30 Stkr. Ungkvæg og Kalve, 2 Tyre, 7 Heste, 6 Plage og Føl samt 11 Faar. Sidste Aar solgtes 64 Fedesvin. Kvægbesætningen, der er af sortbroget Race, vedligeholdes hovedsagelig ved eget Tillæg.

Neist er en gammel Hovedgaard. 1484 nævnes Anders Nielsen (af Adelslægten Banner) til »Nesd«, og 1633 forlenede Falk Gøye »Næsgaard« til Vogn Krag, hvis Søn, Jens Vognsen Munk, boede her 1665—69. Den nuværende Ejer har købt Gaarden af Frk. Louise Olsen, som faa Aar forud havde taget den i Arv efter sin Fader, Peder S. Olsen, der i sin Tid anlagde Plantagen, som nu staar under Hedeselskabet.

Gaarden ligger c. 1½ Km. N. for Hjørring-Frederikshavn Landevej. Hovedb. ligger mod N. og er opført 1870 af Grundmur med Straatag; Avlsb. er opførte 1909 efter en Ildsvaade af Grundmur med Paptage. Til Drift af de faste Maskiner haves baade Vindmotor og Petroleumsmotor. Den hyggelige, velholdte Have strækker sig mod N., medens Plantagen, der bestaar af Gran og Bjergfyr, ligger mod S.

Agermarken ligger samlet omkring Gaarden med Engen langs det n. Skel.

Mikkelstrup, Lendum Sogn. Postforb.: Sindal, og St.: Hørby, hvortil c. 8 Km. Gaarden ligger c. 18 Km. fra nærmeste Købstad, Frederikshavn. Nuværende Ejer: *Christen Christensen*, som overtog Gaarden 6. Marts 1894, er født



Mikkelstrup.

paa Kyllingborg i Karup 12. Jan. 1866 og gift med *Maren Andrea Jensen*, født paa Kringelmose i Lendum 21. Jan. 1861.

Matr.-Nr. 1 m. fl. af Lendum. Hartkorn 5 Tdr. 1 Skpr. 3 Fdkr. 1¼ Alb. Ejendomsskyld 38,000 Kr. Brandassurance for Hovedb. 8,000 Kr., for Avlsb. 15,900 Kr. Gaardens samlede Areal 108 Tdr. Ld., deraf Ager 100, Eng 1, Mose 4, Veje 1½, Have og Gaardsplads 1½. Agermarken drives i en 8 Marksdrift: Helbrak, Rug, Roer, Blandsæd, Havre og 3aars Græs. Jordens Bonitet er væsentlig Lermuld paa blandet Underlag. Besætningen bestaar af 39 Malkekøer foruden 20 Stkr. Ungkvæg og Kalve, 2 Tyre, 6 Heste samt 2 Plage og Føl. Sidste Aar solgtes c. 45 Fedesvin. Kvægbesætningen, der er af sortbroget Race, vedligeholdes hovedsagelig ved eget Tillæg.

Mikkelstrup har den nuværende Ejer arvet efter sin Fæder, Jens Peter Christensen, der i Foraaret 1868 havde købt af Peder Christensen.

Gaarden ligger c. 4 Km. S. for Lendum Kirke, venlig omgiven mod S. af Haven og mod V. og N. af Læplantninger. Hovedb., der ligger mod S., er opført 1873 af Grundmur med Tegltag. Avlsb. er alle opførte i Aarene 1872—99, overvejende af Granit og tækkede med Straa. I 1901 er installeret Petroleumsmotor. Hele Ejendommen med de solide, velholdte Bygninger i de kønne Omgivelser gør et meget tiltalende Indtryk.

Mikkelstrup ligger bekvemt, omtrent midt paa sine Jorder, der har jævn Hældning mod Ø., hvor Engen er beliggende.

Blakshøjgaard, Gjørum Sogn. Postforb. og St.: Frederikshavn, hvortil c. 10 Km. Nuværende Ejer: *Jens Peter Jensen Krogskov*, som overtog Gaarden 30. Septbr. 1907, er født i Jerup 13. Aug. 1880 og gift med *Julie Marie Kongsted*, født paa Gjørumgaard 10. Oktbr. 1885.

Matr.-Nr. 12a m. fl. af Gjørum. Hartkorn 3 Tdr. 2 Skpr. 2 Fdkr. Ejendoms skyld 38,000 Kr. Brandassurance for Hovedb. og Avlsb. 29,600 Kr. Gaardens samlede Areal 124 Tdr. Ld., deraf Ager 107½, Eng 8, Plantage 1, Hede 5, Veje 1, Have og Gaardsplads 1½. Af Agermarken drives 67½ Td. Ld. i en 7 Marksdrift: Helbrak, Rug, ½ Roer ½ Blandsæd, Havre, Blandsæd og 2aars Græs; 40 Tdr. Ld. i en 6 Marksdrift: Roer, ½ Byg ½ Blandsæd, Havre og 3aars



Blakshøjgaard.

Græs. Jordens Bonitet er en Del uensartet paa forskelligt Underlag. Besætningen bestaar af 30 Malkekøer foruden 18 Stkr. Ungkvæg og Kalve, 2 Tyre, 6 Heste, 4 Plage og Føl samt 3 Faar. Sidste Aar solgtes c. 50 Fedesvin. Kvægbesætningen, der er af dels rød dansk, dels sortbroget Race, vedligeholdes hovedsagelig ved eget Tillæg.

Blakshøjgaard hed tidligere Gjødegaard, men har faaet sit nuværende Navn af »Blakshøj«, som tillige med to andre fredlyste Gravhøje ligger paa Gaardens Mark, og i hvis Indre er afdækket en smuk og anselig Jættestue. Oprindeligt skal Gaarden have været en Del større end nu, og et Sagn vil vide, at den skal være oprettet paa Resterne af en fordums Hovedgaard. Den nuværende Ejer har købt den af Jens Christian Pedersen, der c. 1892 havde købt af Niels Madsen.

Gaarden laa tidligere længere mod N. ved Plantagen, men i 1911 nedbrændte den og opbyggedes derefter paa sin nuværende Plads tæt V. for Gjørum Kirke. Alle Bygningerne er af Grundmur, Avlsb. tækkede med Pap og forsynede med muret Hvælvsloft mellem Jernbjælker i Staldene. Der er installeret Petroleumsmotor. Den smukke, teglhængte Hovedb. er opført over høj Sokkel og forsynet med Frontespice mod Gaardsiden; den ligger mod N., noget tilbagetrukket fra de øvrige Bygninger, omgivet af den kønne Have.

Agermarken har en ret jævn Overflade. Engen, der delvis er anlagt som Kulturreng, ligger ved Ejendommens n. og ø. Skel. Plantagens Bestand er navnlig Elm og El.

Øster Rør, Gjørums Sogn. Postforb. og St.: Frederikshavn, hvortil c. 10 Km. Nuværende Ejer: *Niels Christian Mortensen*, som overtog Gaarden 1. Novbr. 1882, er født i Flade 12. Maj 1858 og var gift med *Ane Thomine Olsen*, født paa Sveje i Gjørums Sogn 25. Juli 1859.

Matr.-Nr. 20 m. fl. af Gjørums. Hartkorn 3 Tdr. 5 Skpr. 1 Fdkr. 1¼ Alb. Ejendomsskyld 48,000 Kr. Brandassurance for Hovedb. og Avlsb. c. 30,000 Kr. Gaardens samlede Areal 110 Tdr. Ld., deraf Ager 94½, Eng 9, Plantage 4, Veje 1, Have og Gaardsplads 1½. Af Agermarken drives 62 Tdr. Ld. i en 7 Marksdrift: Benyttet Brak, Rug, Blandsæd, Havre og 3aars Græs; 32½ Td. Ld. i en 5 Marksdrift: ½ Rug ½ Blandsæd, Roer, Havre og 2aars Græs. Jordens Bonitet er dels Lermuld, dels Sandmuld. Besætningen bestaar af 28 Malkekøer foruden 30 Stkr. Ungkvæg og Kalve, 2 Tyre, 6 Heste, 6 Plage og Føl samt 6 Faar. Sidste Aar solgtes c. 50 Fedesvin. Kvægbesætningen, der er af sortbroget Race, vedligeholdes hovedsagelig ved eget Tillæg.

Øster Rør's ældst kendte Ejer var Christen Christen, efter hvis Død den ved Auktion købtes af Thøgersen, der allerede Aaret efter solgte den til den nuværende Ejers Svigerfader, Ole Thomsen, efter hvem han har taget Ejendommen i Arv. Indtil 1882 var Øster Rør betydeligt mindre end nu, men i nævnte Aar købtes Halvdelen af en Nabogaard og lagdes ind under.

Gaarden ligger meget smukt paa en Bakkeskraaning mellem Gjørums og Understed, mod N. og V. omgivet af tilplantede Bakker, medens der mod S. og Ø. aabner sig en vid Udsigt over det naturskønne, kuperede Terræn. Alle Bygningerne er af Grundmur, opførte i Aaret 1872 og derefter; flere af Avlsb. er gentagne Gange udvidede. Hovedb. ligger mod S., omgivet af Have og Plantinger.

Marken, der er meget bakket, ligger samlet omkring Gaarden. Engen er beliggende langs det ø. Skel.

Godthaab, Aasted Sogn. Postforb. og St.: Kvissel, hvortil c. 6 Km. Gaarden ligger c. 10 Km. fra nærmeste Købstad, Frederikshavn. Nuværende Ejer: *Gregers Petrus Nielsen*, som overtog Gaarden 1. Maj 1875, er født i Aasted Mølle 26. Maj 1848 og gift med *Henriette Hagerup*, født i Augustenborg 14. Jan. 1855.

Matr.-Nr. 6 m. fl. af Aasted. Hartkorn 5 Tdr. 5 Skpr. 2 Fdkr. 2 Alb. Ejendomsskyld 42,000 Kr. Brandassurance for Hovedb. 9,950 Kr., for Avlsb. 14,040 Kr. Gaardens samlede Areal 185 Tdr. Ld., deraf Ager 174, Eng 6, Skov 1, Veje 2, Have og Gaardsplads 2. Agermarken drives i en 8 Marksdrift: Helbrak, Rug, ½ Roer ½ Byg, Blandsæd, Havre og 3aars Græs. Jordens Bonitet er Sandmuld, væsentligst paa Sandunderlag. Besætningen bestaar af 38 Malkekøer foruden 12 Stkr. Ungkvæg og Kalve, 2 Tyre, 7 Heste, 3 Plage og Føl samt 5 Faar. Sidste Aar solgtes c. 45 Fedesvin. Kvægbesætningen, der er af sortbroget Race, vedligeholdes hovedsagelig ved eget Tillæg.

Godthaab er oprettet af den nuværende Ejers Fader, Jens Henrik Nielsen, der sammenkøbte Gaardene Bjørnsgaard og Søndergaard og dertil føjede 25 Tdr. Ld. af Præstegaardens Marker og et Par Smaahuse. 1864 opbyggede han derefter Gaarden, og af disse Bygninger staa endnu Laden og den ø. Længe, medens Hovedb. er opført 1883 og den v. Længe i 1903. Bygningerne er dels af Grundmur, dels af Granit, tækkede med Straa og Tagpap. Haven ligger mod S. og fortsættes V. om Gaarden i en kraftig Læplantning.

Plantagen, hvis Bestand er Gran og El, ligger spredt paa Bakkeskraaninger rundt i Marken. Engen ligger langs det ø. Skel. — Paa Marken v. for Gaarden findes 2 fredlyste Gravhøje.

Meiling, Aasted Sogn. Postforb. og St.: Kvissel, hvortil c. 2 Km. Gaarden ligger c. 8 Km. fra nærmeste Købstad, Frederikshavn. Nuværende Ejer: *Lars Christian Højmark*, som overtog Gaarden 25. Febr. 1897, er født paa Ejendommen 27. Decbr. 1869 og gift med *Marry Dorthea Kirstine Bech*, født i Karup 10. Juli 1868.

Matr.-Nr. 5 m. fl. af Meiling. Hartkorn 6 Tdr. 4 Skpr. 1 Fdkr. 1¼ Alb. Ejendomsskyld 36,000 Kr. Brandassurance for Hovedb. 5,800 Kr., for Avlsb. 18,190 Kr. Gaardens samlede Areal 225 Tdr. Ld., deraf Ager 180, Eng 5, Mose 3, Kær 15, Plantage 4, Hede 15, Veje 1, Have og Gaardsplads 2. Agermarken drives i en 7 Marksdrift: Benyttet Brak, Rug, ½ Roer ½ Blandsæd, Havre og 3aars Græs.

Jordens Bonitet er dels god, kraftig Muld paa Lerunderlag, dels Sandmuld paa blandet Underlag. Besætningen bestaar af 34 Malkekøer foruden 30 Stkr. Ungkvæg og Kalve, 2 Tyre, 7 Heste, 5 Plage og Føl samt 10 Faar. Sidste Aar solgtes c. 70 Fedesvin. Kvægbesætningen, der er af sortbroget Race, vedligeholdes hovedsagelig ved eget Tillæg.



Meiling.

Meiling's ældst kendte Ejer var Jens Jacobsen, der havde købt den 13. Marts 1821. Han solgte 9. Jan. 1849 Ejendommen til sin Svigersøn, Jens Højmark Larsen, den nuværende Ejers Fader, efter hvem han har taget den i Arv. Oprindelig var Meiling kun paa 160 Tdr. Ld., men i 1910 tilkøbtes en Naboejendom, og Jorderne lagdes sammen.

Hovedb., der ligger imod N., er opført 1840, Laden er bygget 1841, men restaureret 1908 og tilbygget en Fløj 1911, den ø. Længe er opført af to Gange, 1880 og 1906, og den v. Længe er bygget 1896. Alle disse Bygninger er af Grundmur med Straatage. Endelig er i 1900 V. for den egentlige Gaardplan bygget en Smedie med Materialhus af Granit med Straatag. S. for Laden er i 1903 opstillet en Vindmotor paa højt, fritstaaende Jernstativ.

Meiling ligger i den ø. Side af sine Jorder, der har en jævn og god Overflade. Plantagen, der bestaar af Gran, ligger langs det n. Skel. Engen, der er anlagt som Kultureng, er fraliggende mod V. ved Skaarupgaard Enge.

Skaftevad, Aasted Sogn. Postforb. og St.: Frederikshavn, hvortil c. 6½ Km. Nuværende Ejer: *Christian Peter Christensen*, som overtog Gaarden i April 1907,



Skaftevad.

er født i Kvissel 5. Oktbr. 1868 og gift med *Antomine Sørensen*, født paa Slottet i Elling 3. Maj 1866.

56*

Matr.-Nr. 4 m. fl. af Aasted ø. Del. Hartkorn 5 Tdr. 1 Skp. 1 Fdkr. $\frac{3}{4}$ Alb. Ejendomsskyld 45,000 Kr. Brandassurance for Hovedb. og Avlsb. 30,000 Kr. Gaardens samlede Areal 118 $\frac{1}{2}$ Td. Ld., deraf Ager 106 $\frac{1}{2}$, Eng 9, Plantage 1, Have og Gaardsplads 2. Agermarken drives i en 7 Marksdrift: Benyttet Brak, Rug, Roer, Havre og 3aars Græs. Jordens Bonitet er væsentlig Sandmuld, men dog for en stor Del paa Lerunderlag. Besætningen bestaar af 36 Malkekøer foruden 25 Stkr. Ungkvæg og Kalve, 2 Tyre, 6 Heste, 4 Plage og Føl samt 5 Faar. Sidste Aar solgtes c. 80 Fedesvin. Kvægbesætningen, der er af sortbroget Race, vedligeholdes hovedsagelig ved eget Tillæg.

Skaftved var i sin Tid Fæste under Hovedgaarden Knivholt, men er forlængst købt til fri Ejendom. Den nuværende Ejer har købt den af Ane Thomine Pedersen, hvis afdøde Mand c. 1875 købte den af Jernstøber Hansen i Køge.

Gaarden ligger umiddelbart S. for Hjørring-Frederikshavn Landevej, omgivet mod N. af den store, smukke Have. Alle Bygningerne er opførte af Grundmur i 1907 efter Ildsvaade. Den anselige Hovedb., der ligger i den n. Side af Gaardspladsen, er opført over høj Sokkel og tækket med Cementsten. Avlsb. bærer Paptage. I 1909 installeredes Petroleumsmotor.

Marken falder noget bakket mod S. og V. Engen ligger langs det s. Skel og Plantagen, hvis Bestand er Gran og Fyr i Blanding, ved det nø. Skel.

Øster Ribberholt, Aasted Sogn. Postforb. og St.: Kvissel, hvortil c. 2 Km. Gaarden ligger c. 7 Km. fra nærmeste Købstad, Frederikshavn. Nuværende Ejer:



Øster Ribberholt.

Hans Petersen, som overtog Gaarden 1. Decbr. 1910, er født paa St. Langhede 18. Jan. 1877 og gift med *Ane Kirstine Als*, født i Vesterheden ved Hals 27. Juli 1884.

Matr.-Nr. 14 m. fl. af Aasted ø. Del. Hartkorn 5 Tdr. 3 Skpr. 2 Fdkr. $\frac{3}{4}$ Alb. Ejendomsskyld 36,000 Kr. Brandassurance for Hovedb. og Avlsb. 30,000 Kr. Gaardens samlede Areal 105 Tdr. Ld., deraf Ager 98 $\frac{1}{2}$, Eng 5, Have og Gaardsplads 1 $\frac{1}{2}$. Agermarken drives i en 7 Marksdrift: Rug efter Halvbrak, Roer, $\frac{1}{2}$ Byg $\frac{1}{2}$ Blandsæd, Havre og 2 $\frac{1}{2}$ aars Græs. Jordens Bonitet er en Del uensartet, dels Ler-, dels Sandmuld. Besætningen bestaar af 30 Malkekøer foruden 25 Stkr. Ungkvæg og Kalve, 2 Tyre, 6 Heste, 4 Plage og Føl samt 8 Faar. Sidste Aar solgtes c. 50 Fedesvin. Kvægbesætningen, der er af sortbroget Race, vedligeholdes hovedsagelig ved eget Tillæg.

Øster Ribberholt's (tidligere Form: Reberholt) ældst kendte Ejer var Bülow, som beboede den i c. 25 Aar, hvorefter Frederikshavn Sparekasse overtog den og samme Aar solgte den til Søren Sørensen. Han solgte i 1894 Ejendommen til Jens Peter Olsen, der i 1910 solgte til Henius Jensen, af hvem den nuværende Ejer samme Aar købte.

Gaarden ligger c. 1 Km. N. for Hjørring-Frederikshavn Landevej, omgivet mod S. af den kønne og ret ejendommelige Have. Den anseelige Hovedb. er opført af Grundmur over høj Sokkel, er teglhængt og ud mod Havesiden forsynet med et fremspringende Midterparti. Laden og begge Staldlængerne er af Grundmur med Straatage, tildels opførte 1906. I 1909 er installeret Petroleumsmotor.

Agermarken, der har en ret jævn Overflade, har størst Udstrækning fra N. til S. Engen ligger ved s. Skel.

Overskoven, Aasted Sogn. Postforb. og St.: Kvissel, hvortil c. 4 Km. Gaarden ligger c. 10 Km. fra nærmeste Købstad, Frederikshavn. Nuværende Ejere: *Hjortshøj og Jensen*, som overtog Gaarden 1. Febr. 1912.

Matr.-Nr. 2a m. fl. af Aasted v. Del. Hartkorn 7 Tdr. 7 Skpr. 2 Alb. Ejendomsskyld 48,000 Kr. Gaardens samlede Areal 285 Tdr. Ld., deraf Ager 170, Eng og Mose 20, Skov 20, Hede og Bakker 73, Have og Gaardsplads 2. Agermarken drives i en 8 Marksdrift: Helbrak, Rug, Roer, $\frac{1}{2}$ Byg $\frac{1}{2}$ Blandsæd, Havre og 3aars Græs. Jordens Bonitet er en Del forskellig, dels lermuldet, dels sandmuldet. Besætningen bestaar af 32 Malkekøer foruden 19 Stkr. Ungkvæg og Kalve, 2 Tyre, 8 Heste, 1 Plag og 3 Faar. Kvægbesætningen, der er af sortbroget Race, vedligeholdes hovedsagelig ved eget Tillæg.

Overskoven har de nuværende Ejere købt af Johan Theodor Voss, som havde taget den i Arv efter sin Fader.

Gaarden ligger tæt S. for Hjørring-Frederikshavn Landevej, opført 1891 efter Ildsvaade. Hovedb., der ligger mod N., er af Grundmur med Tegltag, Avlsb. af Granit med Straatage. Marken ligger samlet omkring Gaarden, men strækker sig dog navnlig mod S. og V., kantet af Engen, der er god Naturbund. Agerjordens Overflade er noget bakket, og spredt over Marken findes Gaardens Skov, der bestaar af Bøg, El, Gran og Fyr.

Vennebjerg Herred.



Rugtved, Asdal Sogn. Postforb.: Horne, og St.: Hjørring, hvortil c. 13 Km. Nuværende Ejer: *Ole Christian Olesen*, som overtog Gaarden 28. Marts 1909, er født paa Ejendommen 23. April 1870 og gift med *Dorthea Marie Sørensen*, født i Uggerby 6. Juni 1872.



Rugtved.

Matr.-Nr. 31a af Asdal. Hartkorn 8 Tdr. 6 Skpr. $2\frac{1}{2}$ Alb. Ejendomsskyld 44,000 Kr. Brandassurance for Hovedb. og Avlsb. 30,000 Kr. Gaardens samlede

Areal 159 Tdr. Ld., deraf Ager 121½, Eng og Mose 21, Skov 6, Græsningsareal 6½, Have og Gaardsplads 4. Af Agermarken drives 35 Tdr. Ld. i en 7 Marksdrift: Benyttet Brak, Rug, Blandsæd, Havre og 3aars Græs; Resten i en 9 Marksdrift: Benyttet Brak, Rug, Roer, ½ Byg ½ Blandsæd, Havre og 4aars Græs. Jordens Bonitet er væsentlig Lermuld paa Lerunderlag. Besætningen bestaar af 44 Malkekøer foruden 30 Stkr. Ungkvæg og Kalve, 3 Tyre, 7 Heste, 6 Plage og Føl samt 8 Faar. Sidste Aar solgtes c. 85 Fedesvin. Kvægbesætningen, der er af sortbroget Race, vedligeholdes hovedsagelig ved eget Tillæg.

Rugtvæd, som L. Both kalder »den meget gamle Gaard Routved«, har den nuværende Ejer faaet tilskødet af sin Moder, Kathrine Sørensen, Enke efter Ole Christian Christensen, der 29. Septbr. 1863 havde taget den i Arv efter sin Fader, Christen Olesen. Denne havde 22. Juli 1842 erhvervet sig Ejendommen ved at ægte Maren Jensdatter, Enke efter Søren Christensen, som 2. Febr. 1816 havde faaet den tilskødet af sin Moder, Mette Sørensdatter, Enke efter Christen Jensen, der 24. April 1798 havde frikøbt Rugtvæd fra Hovedgaarden Asdal, under hvilken den til da var Fæste.

Gaarden ligger i en Lavning c. 1 Km. SØ. for Asdal Kirke og er væsentlig opført af Grundmur med Straatage. Oprindelig var Gaardens Tilliggende betydelig større end nu, men i Aarenes Løb er frasolgt forskellige Parceller. Det nuværende Areal ligger samlet omkring Gaarden, men er en Del bakket. Skoven, hvis Bestand er Bøg, ligger langs det v. Skel. Engen, som er Naturbund, giver en jævn god Afgrøde.

Af Hestebesætningen er 2 Hopper kaarede i 1. og 2. Klasse.

Tofte, Vidstrup Sogn. Postforb. og St.: Hjørring, hvortil c. 6 Km. Nuværende Ejer: *Anders Pedersen*, som overtog Gaarden i Efteraaret 1901, er født



Tofte.

paa Størup i Skallerup Sogn 22. Septbr. 1850 og gift med *Mariane Larsen*, født i Sakstrup i Bjergby Sogn.

Matr.-Nr. 2 m. fl. af Tofte. Hartkorn 4 Tdr. 5 Skpr. 2¼ Alb. Ejendomsskyld 37,000 Kr. Brandassurance for Hovedb. 7,500 Kr., for Avlsb. c. 15,000 Kr. Gaardens samlede Areal 150 Tdr. Ld., deraf Ager 130, Eng 8, Mose 1, Plantage 8, Lyngbakker 2, Have og Gaardsplads 1. Agermarken drives i en 7 Marksdrift: Rug efter Halvbrak, Roer, Blandsæd, Havre og 2½aars Græs. Jordens Bonitet er meget uensartet, dels Ler-, dels Sandmuld. Besætningen bestaar af 30 Malkekøer foruden 24 Stkr. Ungkvæg og Kalve, 2 Tyre, 6 Heste, 1 Føl og 6 Faar. Sidste Aar solgtes c. 50 Fedesvin. Kvægbesætningen, der er af sortbroget Race, vedligeholdes hovedsagelig ved eget Tillæg.

Tofte, som i L. Boths Danmark kaldes »en gammel Enestegaard«, har den nuværende Ejer købt af Hedevig Jensen, som et Par Aar i Forvejen havde arvet den efter sin Fader, Mikkel Jensen, der c. 1870 havde taget den i Arv efter sin Fader, Jens Mikkelsen, der ligeledes var barnefødt paa Gaarden. Denne skal i det hele gennem mange Slægtled være gaet i Arv i samme Familie.

Gaarden ligger tæt Ø. for Vejen fra Hjørring til Hirtshals i den v. Side af sine Jorder, der har en noget bakket Overflade. Bygningerne, der er af usædvanlig svær Grundmur, er opførte i 1840erne; de bærer alle Straatage med Undtagelse af den pap-tækkede Svinestald.

Engen, der er god Naturbund, ligger paa flere Steder i Marken. Plantagen, hvis Bestand er Gran og Fyr i Blanding, er beliggende tæt Ø. for Gaarden.

Gammeljord, Bjergby Sogn. Postforb. og St.: Hjørring, hvortil c. 9 Km. Tlf. 11 over Tornby Central. Nuværende Ejer: *Hans Jørgen Degner*, som overtog Gaarden i April 1878, er født paa Mølgaard i Ugilt Sogn 6. Oktbr. 1848 og gift med *Ida Malvos*, født i Jerup ved Sund i Sverige 4. Oktbr. 1858.

Matr.-Nr. 1 m. fl. af Snevre. Hartkorn 6 Tdr. 2 Skpr. 1 Fdkr. 1 $\frac{3}{4}$ Alb. Ejendomsskyld 48,000 Kr. Brandassurance for Hovedb. 7,700 Kr., for Avlsb. 15,900 Kr. Gaardens samlede Areal 122 $\frac{1}{2}$ Td. Ld., deraf Ager 107 $\frac{1}{2}$, Eng 5, Klit 7 $\frac{1}{2}$, Veje og Mergelgrave $\frac{1}{2}$, Have og Gaardsplads 2. Agermarken drives i en 8 Marksdrift: $\frac{1}{2}$ Helbrak $\frac{1}{2}$ Halvbrak, Rug, Roer, $\frac{1}{2}$ Byg $\frac{1}{2}$ Blandsød, Havre og 3aars Græs. Jordens Bonitet er væsentlig Lermuld. Besætningen bestaar af 30 Malkekøer foruden 13 Stkr. Ungkvæg og Kalve, 2 Tyre, 6 Heste og 4 Faar. Sidste Aar solgtes c. 40 Fedesvin. Kvægbesætningen, der er af rød dansk Race, vedligeholdes hovedsagelig ved eget Tillæg.

Gammeljord har den nuværende Ejer købt af Karen Christensen, Enke efter Søren Christensen, der havde taget den i Arv efter sin Fader.

Gaarden ligger tæt NV. for Snevre By, umiddelbart ved Vejen til Horne. Alt er af Grundmur, Hovedb. tækket med Tegl og Pap, Avlsb. med Straa. Bygningerne er væsentlig opførte 1878—79 og er mod Ø., N. og V. omgivne af Have og Plantninger. — Jorderne er en Del bakkede. Engen er fraliggende c. 1 Km. mod Ø.

Paa Marken N. for Gammeljord ligger en fredet Kæmpehøj og umiddelbart derved en Grusgrav, i hvilken der fra Tid til anden er fundet adskillige Rester af Oldtids-begravelser.

Pilgaard, Bjergby Sogn. Postforb. og St.: Hjørring, hvortil c. 8 Km. Nuværende Ejer: *Martin A. S. Pilgaard*, som overtog Gaarden 1. Jan. 1896, er født paa Ejendommen 27. April 1866 og gift med *Ane Johansen*, født i Hellevad 21. Juni 1869.

Matr.-Nr. 13a m. fl. af Snevre. Hartkorn 4 Tdr. 3 Skpr. 3 Fdkr. 1 $\frac{1}{2}$ Alb. Ejendomsskyld 36,000 Kr. Brandassurance for Hovedb. 7,000 Kr., for Avlsb. 17,000 Kr. Gaardens samlede Areal 82 Tdr. Ld., deraf Ager 64, Eng 10, Græsningsareal 4 $\frac{1}{2}$, Veje 2, Have og Gaardsplads 1 $\frac{1}{2}$. Agermarken drives i en 8 Marksdrift: $\frac{1}{2}$ Helbrak $\frac{1}{2}$ Halvbrak, Rug, Roer, Byg, Havre og 3aars Græs. Jordens Bonitet er væsentlig Sandmuld. Besætningen bestaar af 25 Malkekøer foruden 16 Stkr. Ungkvæg og Kalve, 2 Tyre, 5 Heste, 6 Plage og Føl samt 8 Faar. Sidste Aar solgtes c. 70 Fedesvin. Kvægbesætningen, der er af rød dansk Race, vedligeholdes hovedsagelig ved eget Tillæg.

Pilgaard har den nuværende Ejer taget i Arv efter sin Fader, Thomas Sørensen, som 1859 var bleven den tilskødet af sin Svigermoder, Ane Marie Christensdatter, Enke efter Lars Christen Nielsen, som 1813 havde arvet den efter sin Fader, Niels Jensen, tidligere Ejer af Odden Mølle.

Gaarden ligger i den n. Side af Snevre By, omgivet mod S. og V. af Have og Plantninger. Alle Bygningerne er af Grundmur, den teglhængte Hovedb. opført 1862, de pap-tækkede Avlsb. efter Brand 1906; disse sidste er forsynede med høj, muret Trimpel og i Staldene med brandfri Lofter.

Agermarken, der er en Del bakket, ligger samlet omkring Gaarden. Engen, som for Størsteparten er anlagt som Kulturreng, er beliggende langs det Ø. Skel.

Sønder Gjøggaard, Mygdal Sogn. Postforb. og St.: Hjørring, hvortil c. 13 Km. Nuværende Ejer: *Niels Christian Christensen*, som overtog Gaarden i Febr. 1889, er født i Hjørring 2. Juli 1868 og gift med *Else Mikkelsen*, født i Uggerby 13. Decbr. 1869.

Matr.-Nr. 23a m. fl. af Odden. Hartkorn 4 Tdr. 5 Skpr. 1 Fdkr. 2 $\frac{3}{4}$ Alb. Ejendomsskyld 40,000 Kr. Brandassurance for Hovedb. 8,650 Kr., for Avlsb.

19,558 Kr. Gaardens samlede Areal 128 Tdr. Ld., deraf Ager 100, Eng 3, Mose $\frac{1}{2}$, Græsningsareal 20 $\frac{1}{2}$, Hede 1, Veje 1, Have og Gaardsplads 2. Agermarken drives i en 7 Marksdrift: Helbrak, Rug, Roer, Blandsæd, Havre og 2aars Græs. Jordens Bonitet er dels Ler-, dels Sandmuld. Besætningen bestaar af 30 Malkekøer foruden 20 Stkr. Ungkvæg og Kalve, 2 Tyre, 6 Heste, 4 Plage og Føl samt 6 Faar. Sidste Aar solgtes c. 60 Fedesvin. Kvægbesætningen, der er af sortbroget og rød dansk Race, vedligeholdes hovedsagelig ved eget Tillæg.

Sdr. Gjøggard skal i sin Tid have været Fæste under Hovedgaarden Odden. Den nuværende Ejer har arvet den efter sin Fader, Jens Christian Christensen, som 1888 havde overtaget den efter Niels Christian Christensen, som atter havde taget den i Arv efter sin Fader.



Sønder Gjøggard.

Gaarden ligger tæt S. for Vejen fra Retholt til Bindslev og er helt opført af Grundmur efter en Ildsvaade i 1901. Hovedb., der ligger mod N., er forsynet med Kvist mod Gaardsiden og bærer Tegltag, medens Avlsb. er tækkede med Straa. I Kostalden findes muret Hvælvingstoft mellem Jernbjælker. Mod N. og V. er Gaarden omgivet af Have og Plantninger.

Sdr. Gjøggard ligger i den ø. Side af sine Jorder, der har en jævn og god Overflade. Engen, som er Naturbund af middelgod Beskaffenhed, er beliggende langs Ejendommens s. Skel.

Kobbersholt, Mygdal Sogn. Postforb. og St.: Hjørring, hvortil c. 8 Km. Nuværende Ejer: *Emanuel Jensen*, som overtog Gaarden 1. Juni 1910, er født i Lørslev i Ugilt Sogn 27. Marts 1878 og gift med *Marie Petersen*, født i Agdrup i Taars Sogn 25. Juni 1878.

Matr.-Nr. 9 m. fl. af Mygdal. Hartkorn 7 Tdr. 3 Skpr. 2 Fdkr. $\frac{3}{4}$ Alb. Ejendomsskyld 46,000 Kr. Brandassurance for Hovedb. og Avlsb. 24,000 Kr. Gaardens samlede Areal 163 Tdr. Ld., deraf Ager 110, Eng 12, Plantage 12, Bakker og Græsningsareal 27, Have og Gaardsplads 2. Agermarken drives i en 7 Marksdrift: $\frac{1}{2}$ Havre $\frac{1}{2}$ Halvbrak, Rug, Roer, Byg, Havre og 2aars Græs. Jordens Bonitet er Lermuld paa Lerunderlag. Besætningen bestaar af 32 Malkekøer foruden 30 Stkr. Ungkvæg og Kalve, 2 Tyre, 7 Heste, 4 Plage og Føl samt 10 Faar. Sidste Aar solgtes c. 70 Fedesvin. Kvægbesætningen, der er af sortbroget Race, vedligeholdes hovedsagelig ved eget Tillæg.

Kobbersholt har den nuværende Ejer købt af Søren Tværgaard, som 1901 havde købt af Fangel, der i c. 30 Aar var Ejer af Gaarden.

Denne ligger højt og frit ved Vejen fra Mygdal til Voldhøj, omgivet mod N. og V. af Have og Læplantninger. Alle Bygningerne er af Grundmur, Hovedb. tækket med Tegl, Avlsb. med Straa. Hovedb., der ligger i den n. Side af Gaardspladsen, Laden og den ø. Længe er opførte 1840, den v. Længe 1881. Ø. for den egentlige Gaardplan er i 1906—07 bygget en paptækket Svinestald.

Jorderne, som har en noget kuperet Overflade, ligger samlede omkring Gaarden. Eng og Plantage ligger dels Ø., dels V. for Gaarden, Plantagens Bestand er hovedsagelig Gran og Bjergfyr med isprængte Bøg og El.

Toftegaard, Sindal Sogn. Postforb. og St.: Sindal. Tlf. 58 over Sindal Central. Gaarden ligger c. 12 Km. fra nærmeste Købstad, Hjørring. Nuværende Ejer: *Olaf Jensen*, som overtog Gaarden 1. April 1910, er født i Bindslev 23. Juli 1882 og gift med *Marie Munch*, født i Sindal 7. Jan. 1888.

Matr.-Nr. 3b m. fl. af Sindal. Hartkorn 3 Tdr. 6 Skpr. 2 Alb. Ejendomsskyld 55,000 Kr. Brandassurance for Hovedb. 8,700 Kr., for Avlsb. 15,300 Kr. Gaardens samlede Areal 88 Tdr. Ld., deraf Ager 80, Mose $1\frac{1}{2}$, Lyngbakker $5\frac{1}{2}$, Veje $\frac{1}{2}$, Have og Gaardsplads $\frac{1}{2}$. Af Agermarken drives 46 Tdr. Ld. i en 7 Marksdrift: Byg, Helbrak, Rug, Roer, Havre og 2aars Græs; 34 Tdr. Ld. i en 6 Marksdrift: Blandsæd, Roer, Havre og 3aars Græs. Jordens Bonitet er dels Kærjord, dels Sandmuld paa blandet Underlag. Besætningen bestaar af 30 Malkekøer foruden



Toftegaard.

18 Stkr. Ungkvæg og Kalve, 2 Tyre, 5 Heste samt 4 Plage og Føl. Sidste Aar solgtes c. 60 Fedesvin. Kvægbesætningen, der er af rød dansk Race, vedligeholdes ved eget Tillæg.

Toftegaard er samlet og oprettet af den nuværende Ejers Svigerfader, Svend N. Munch, der sammenkøbte Jorderne og senere atter har fraparcelleret et stort Antal Byggegrunde, saa at saa godt som hele Sindal Stationsby nu ligger paa Toftegaards tidligere Marker.

Gaarden ligger umiddelbart ved Sindal Station. Alle Bygningerne er opførte 1888 af Grundmur med muret Hvælvsloft mellem Jernbjælker i alle Staldene. Hovedb., der ligger mod S. med Kvist mod Havesiden, er tækket med Skifer, Avlsb. med Tegl. I Gaarden er indlagt Vand og elektrisk Lys og Kraft fra Sindal kommunale Værker. — Af Jorden ligger de to Tredjedele tæt V. for Gaarden, medens den ene Tredjedel ligger c. 1 Km. længere mod V.

Sønder Taagholt, Sindal Sogn. Postforb. og St.: Sindal, hvortil c. 3 Km. Gaarden ligger c. 10 Km. fra nærmeste Købstad, Hjørring. Nuværende Ejer: *Hans Dethlef Johst*, som overtog Gaarden 9. Febr. 1900, er født i Meklenborg 20. Marts 1835 og gift med *Marie Ane Nielsen*, født i Stagsted i Skæve Sogn 17. Febr. 1855.

Matr.-Nr. 3a m. fl. af Taagholt. Hartkorn 3 Tdr. 2 Skpr. 2 Fdkr. 1 Alb. Ejendomsskyld 37,000 Kr. Brandassurance for Hovedb. 4,701 Kr., for Avlsb.

17,780 Kr. Gaardens samlede Areal 147 Tdr. Ld., deraf Ager 135, Mose 8, Plantage 1, Mergelgrave 1, Have og Gaardsplads 2. Agermarken drives i en 7 Marksdrift: Benyttet Brak, Rug, $\frac{1}{2}$ Roer $\frac{1}{2}$ Blandsæd, Havre og 3aars Græs. Jordens Bonitet er væsentlig Sandmuld paa blandet Underlag. Besætningen bestaar af 35 Malkekøer foruden 13 Stkr. Ungkvæg og Kalve, 2 Tyre, 6 Heste, 2 Plage og Føl samt 5 Faar. Sidste Aar solgtes c. 50 Fedesvin. Kvægbesætningen, der er af rød dansk og sortbroget Race, vedligeholdes hovedsagelig ved eget Tillæg.

Sønder Taagholt har den nuværende Ejer overtaget ved Dødsboauktion efter sin Brodersøn, Anton Johst, der nogle Aar forinden havde købt af Lassen, som havde købt af Kreditforeningen.

Gaarden ligger tæt Ø. for Vejen fra Sindal til Tværsted og er helt af Grundmur. Den straatækkede Hovedb. er opført 1892 i den n. Side af Gaardspladsen. Alle Avlsb. bærer Spaantage; den v. Længe er bygget 1903, den ø. Længe og Laden efter Ildsvaade 1904, samme Aar som der opstilledes Vindmotor til Drift af de faste Maskiner. I Kø- og Svinestalden findes muret Hvælvsloft mellem Jernbjælker.



Sønder Taagholt.

Jorderne, som har en jævn og god Overflade, ligger samlede omkring Gaarden. Plantagen er beliggende ved det n. Skel; dens Bestand er Gran.

Alterkalken, af Sølv, i Sindal Kirke er skænket 1577 af »Las Fues i Togholt«.

Klastrup, Astrup Sogn. Postforb. og St.: Hjørring, hvortil c. 7 Km. Nuværende Ejer: *Holger Frederik Faber*, som overtog Gaarden i April 1910, er født i Tranebjerg 3. Juli 1881 og gift med *Jenny Kirstine Christensen Klastrup*, født paa Ejendommen 9. April 1888.

Matr.-Nr. 7 m. fl. af Astrup s. Del. Hartkorn 5 Tdr. 4 Skpr. 2 Fdkr. $1\frac{1}{4}$ Alb. Ejendomsskyld 48,000 Kr. Brandassurance for Hovedb. 7,500 Kr., for Avlsb. 24,700 Kr. Gaardens samlede Areal 156 Tdr. Ld., deraf Ager 98, Eng 35, Plantage 21, Have og Gaardsplads 2. Af Agermarken drives 72 Tdr. Ld. i en 6 Marksdrift: Ærter, Rug, Roer, Havre og 2aars Græs; 26 Tdr. Ld. i en 7 Marksdrift. Benyttet Brak, Rug, Roer, $\frac{1}{2}$ Byg $\frac{1}{2}$ Havre og 3aars Græs. Jordens Bonitet er væsentlig god Sandmuld. Besætningen bestaar af 40 Malkekøer foruden 20 Stkr. Ungkvæg og Kalve, 2 Tyre, 8 Heste, 3 Plage og Føl samt 2 Faar. Sidste Aar solgtes c. 40 Fedesvin. Kvægbesætningen, der er af sortbroget Race, vedligeholdes hovedsagelig ved eget Tillæg.

Klastrup har den nuværende Ejer taget i Arv efter sin Svigerfader, Knud Martin Christensen Klastrup, der c. 1880 havde faaet den tilskødet af sin Fader, Christen Knudsen, som atter havde arvet den efter sin Fader. Oprindelig var Ejendommen betydeligt mindre, men navnlig de tre sidste Ejere har øget dens Areal ved Køb og Magelæg.

Gaarden ligger c. $1\frac{1}{2}$ Km. V. for Astrup Kirke, tæt N. for Vejen til Skibsby. Hovedb., der ligger mod S., er en ældre Bygning, som imidlertid i 1900 gennemgik en

indgribende Restaurering. Avlsb. er opførte 1893 efter Ildsvaade. Alt er af Grundmur, Hovedb. forsynet med skifertækkede Kviste mod begge Facader. Iøvrigt er Hovedb. tækket med Tegl, Laden og den v. Staldlænge med Straa og den ø. Staldlænge med Cementsten. 1912 byggedes tæt N. for den egentlige Gaardplan en Fodermesterbolig. Vand er indlagt i Gaarden fra Stødhævert, og i 1910 installeredes Petroleumsmotor til Drift af de faste Maskiner.

Agermarken ligger hovedsagelig samlet omkring Gaarden. Engen, der er anlagt som Kultureng, er beliggende Ø. og S. for Gaarden. Plantagen bestaar af Gran og Bjergfyr; den er anlagt i Aarene 1890—1906.

Knudsholm, Ugilt Sogn. Postforb. og St.: Hjørring, hvortil c. 8 Km. Tlf. 4 over Sønderskov Central. Nuværende Ejer: *Alfred August Fausbøll*, som overtog Gaarden 1. April 1889, er født i København 2. Novbr. 1859 og gift med *Laura Kirstine Sørensen*, født paa Pilgaard i Bjergby Sogn 22. Septbr. 1859.

Matr.-Nr. 3a m. fl. af Ugilt v. Del. Hartkorn 4 Tdr. 5 Skpr. 2½ Alb. Ejendomsskyld 36,000 Kr. Brandassurance for Hovedb. 5,040 Kr., for Avlsb. 14,760 Kr. Gaardens samlede Areal 113 Tdr. Ld., deraf Ager 76, Eng 25, Mose 1, Plantage 8, Have og Gaardsplads 3. Agermarken drives i en 7 Marksdrift: Benyttet Brak. Rug, ½ Roer ½ Byg, ½ Byg ½ Blandsæd, Havre og 2aars Græs. Jordens Bonitet er dels Ler-, dels Sandmuld. Besætningen bestaar af 30 Malkekøer foruden 22 Stkr. Ungkvæg og Kalve, 2 Tyre, 5 Heste, 3 Plage og Føl samt 6 Faar. Sidste Aar solgtes c. 50 Fedesvin. Kvægbesætningen, der er af rød dansk og sortbroget Race, vedligeholdes hovedsagelig ved eget Tillæg.

Knudsholm, der i sin Tid har været en adelig Sædegaard, mageskiftedes 1573 fra Kronen til Fru Magdalene Banner. Senere ejedes den af Jens Hvas, hvis Søn, Erik Hvas, solgte den til Henrik Sandberg 1649, paa hvilken Tid den iøvrigt beboedes af Cathrine van Norden. I Slutningen af 1840erne overtoges Knudsholm af Niels Christen Christensen, som ægtede en Datter af den tidligere Ejer, og af ham har den nuværende Ejer købt.

Gaarden var indtil det sidste Ejerskifte c. 200 Tdr. Ld. stor. Alle Bygningerne er af Grundmur, Hovedb. tækket med Tegl, Avlsb. med Straa og Pap. De fleste af Bygningerne er opførte i Slutningen af 1840erne, den v. Staldlænge dog i 1894 og Svinstalden i 1907. Gaarden er Medejer af en transportabel Petroleumsmotor. Agermarken ligger samlet omkring Gaarden og har en svagt bølgeformet Overflade. Engen, der er anlagt som Kultureng, og som er af fortrinlig Beskaffenhed, er beliggende langs Ejendommens n. Skel.

Til Knudsholm hører en Aalegaard, som i sin Tid var en betydelig Indtægtskilde.

Glimsholt, Ugilt Sogn. Postforb. og St.: Sindal, hvortil c. 6 Km. Tlf. 14 over Linderum Central. Gaarden ligger c. 16 Km. fra nærmeste Købstad, Hjørring. Nuværende Ejer: *Jens Pedersen*, som overtog Gaarden 3. Marts 1884, er født paa Mellemkjær i V. Brønderslev Sogn 29. Marts 1869 og gift med *Elise Marie Sindalsen*, født i Lyngsaa 8. Novbr. 1860.

Matr.-Nr. 12a m. fl. af Glimsholt. Hartkorn 5 Tdr. 3 Fdkr. 2½ Alb. Ejendomsskyld 50,000 Kr. Brandassurance for Hovedb. og Avlsb. 37,000 Kr. Gaardens samlede Areal 120 Tdr. Ld., deraf Ager 87, Eng 20, Mose 4, Plantage 4, Veje og Mergelgrave 2, Have og Gaardsplads 3. Agermarken drives i en 7 Marksdrift: Havre, Roer, Byg, Havre og 3aars Græs. Jordens Bonitet er væsentligst Lermuld paa Lerunderlag. Besætningen bestaar af 36 Malkekøer foruden 24 Stkr. Ungkvæg og Kalve, 2 Tyre, 6 Heste, 6 Plage og Føl samt 2 Faar. Sidste Aar solgtes c. 240 Maanedsgriise. Kvægbesætningen, der er af sortbroget Race, vedligeholdes hovedsagelig ved eget Tillæg.

Glimsholt (ifølge L. Both ogsaa Glumsholt) har i sin Tid været Fæste under Hovedgaarden Høgholt. Dens ældst kendte Ejer var Jens Nielsen, i hvis Slægts Besiddelse den havde været gennem mange Led. J. Nielsen solgte 1874 Ejendommen til Holm, der 1877 solgte til Kaptajn Hansen, af hvem den nuværende Ejer har købt. Oprindeligt var Glimsholt kun halvt saa stor som nu, men i Tidens Løb er en Nabogaard og flere mindre Parceller tilkøbt og lagt ind under.

Gaarden ligger i Glimsholt By og er paa alle Sider omgivet af Frugt- og Blomstehave. Alle Bygningerne er af Grundmur og bærer overvejende Straatage. Hovedb., der ligger mod N., er opført 1850 samtidig med, at der NV. for den egentlige Gaardplan byggedes en Fodermesterbolig. Laden er opført af tre Gange: 1881, 1894 og 1912.

Den v. Staldlænge er bygget 1882, den ø. 1894. Og endelig er siden Aarhundredskiftet opført et Kornmagasin og nogle mindre Bygninger. I 1908 er paa Laden opstillet en Vindmotor. Til Gaarden hører en Smedie, der ligger V. for denne.

Engen, der er anlagt som Kultureng, ligger væsentlig langs det n. Skel. Plantagen, hvis Bestand er Gran og Bjergfyr i Blanding, er anlagt i 1901—03.

Aasholm, Ugilt Sogn. Postforb. og St.: Hjørring, hvortil c. 9 Km. Nuværende Ejer: Sognefoged og Lægdsmand *Mejlvang*, som overtog Gaarden i For-aaret 1911, er født paa Mejlvang i Taars Sogn 30. Decbr. 1867 og gift med *Maren Pedersen*, født paa Ejendommen 25. Decbr. 1865.

Matr.-Nr. 4a m. fl. af Aasholm. Hartkorn 3 Tdr. 3 Skpr. 3 Fdkr. 2¼ Alb. Ejendomsskyld 55,000 Kr. Brandassurance for Hovedb. 11,000 Kr., for Avlsb. 24,100 Kr. Gaardens samlede Areal 127 Tdr. Ld., deraf Ager 104, Eng 20, Have og Gaardsplads 3. Agermarken drives i en 7 Marksdrift: Rug efter Halvbrak, Roer, Byg, Havre og 2½aars Græs. Jordens Bonitet er dels Ler-, dels Sandmuld. Besætningen bestaar af 40 Malkekøer foruden 24 Stkr. Ungkvæg og Kalve, 2 Tyre,



Aasholm.

7 Heste, 4 Plage og Føl samt 5 Faar. Sidste Aar solgtes c. 70 Fedesvin. Kvægbesætningen, der er af sortbroget og rød dansk Race, vedligeholdes ved eget Tillæg.

Aasholm var i sin Tid Fæste under Hovedgaarden Boller i Taars Sogn, men frikøbtes 20. Marts 1809 for 1,404 Rbd. D. C. af Mogens Svendsen, som 18. Novbr. 1829 skødede den til sin Søn, Peder Mogensen, der atter 1859 efterfulgtes af sin Søn, Christen Pedersen, den nuværende Ejers Svigerfader, efter hvem han har taget den i Arv. Ejendommens Tilliggende var tidligere c. 240 Tdr. Ld., men efterhaanden er 2 Nabogaarde, hver paa c. 60 Tdr. Ld., oprettede af Jorder, der er udskilt fra Aasholm.

Gaarden ligger tæt N. for Vejen fra Iibro til Ugilt Kirke og er opført 1870—71 af Grundmur. Mod S. og V. er den omgivet af Frugt- og Blomsterhaven. Hovedb., der ligger i den s. Side af Gaardspladsen, er teglhængt, medens Avlsb. bærer Straatage. Til Drift af de faste Maskiner er i 1906 opstillet Vindmotor paa Laden. Agermarken er fuldstændig jævn og omgiver Gaarden paa alle Sider. Engen indeholder megen og god Tørv.

Aasholm var omkring Midten af forrige Aarhundrede tildels endnu uopdyrket. Der holdtes den Gang kun 12 Malkekøer paa Gaarden, Jorderne laa hen i Hede og surt Kær, og Bygningerne var forfaldne. Men den nuværende Ejers Svigerfader bragte Driften paa Fode og gjorde i det hele et udmærket stort og dygtigt Arbejde paa Gaardens Udvikling og Fremgang.

Vestergaard, St. Hans Sogn. Postforb. og St.: Hjørring, hvortil c. 3 Km. Nuværende Ejer: *Niels Peter Vestergaard*, som overtog Gaarden 1. Oktbr. 1910,

er født i Bagterp 4. Decbr. 1868 og gift med *Ida Marie Christensen*, født i Nr. Hærridslev 13. Jan. 1871.

Matr.-Nr. 3 af Bagterp. Hartkorn 4 Tdr. 4 Skpr. 1 Fdkr. 1¼ Alb. Ejendomsskyld 40,000 Kr. Brandassurance for Hovedb. og Avlsb. c. 24,000 Kr. Gaardens samlede Areal 95 Tdr. Ld., deraf Ager 90, Eng 2, Veje og Mergelgrave 1, Have og Gaardsplads 2. Agermarken drives i en 8 Marksdrift: ½ Byg ½ Halvbrak, Rug, Roer, Blandsæd, Havre og 3aars Græs. Jordens Bonitet er væsentligst Lermuld paa Lerunderlag. Besætningen bestaar af 32 Malkekøer foruden 21 Stkr. Ungkvæg og Kalve, 2 Tyre, 4 Heste, 5 Plage og Føl samt 4 Faar. Sidste Aar solgtes c. 80 Fedesvin. Kvægbesætningen, der er af sortbroget Race, vedligeholdes hovedsagelig ved eget Tillæg.

Vestergaard's ældst kendte Ejer var Jens Baand, som efterfulgtes af Knud Dybro, der først i 1890'erne solgte til Martin Jensen. Af hans Enke har den nuværende Ejer købt.

Gaarden, der oprindelig laa inde i Bagterp By, blev i 1850'erne udflyttet til sin nuværende Plads tæt S. for Forbindelsesvejen mellem Aastrupvejen og Aalborg Landevej. Fra den Tid stammer Laden og den ø. Staldlænge, medens den v. Staldlænge er opført



Vestergaard.

i 1890'erne, Hovedb. i 1910 og Svinestalden i 1911. Alt er af Grundmur, Hovedb. med Tegltag, Avlsb. med Straa. I 1902 er paa Laden opstillet Vindmotor til Drift af de faste Maskiner.

Jorderne strækker sig navnlig mod S. og V. og er jævne med svag Hældning mod S., hvor Engen er beliggende.

Søndergaard, St. Hans Sogn. Postforb. og St.: Hjørring, hvortil c. 3 Km. Nuværende Ejer: *Peter Petersen*, som overtog Gaarden 15. Septbr. 1912, er født i Odder 26. Oktbr. 1865 og gift med *Margrethe Andersen*, født i Horsens i Langholt Sogn 1. Jan. 1873.

Matr.-Nr. 8a m. fl. af Gjurup. Hartkorn c. 6 Tdr. Ejendomsskyld c. 45,000 Kr. Brandassurance for Hovedb. og Avlsb. 24,000 Kr. Gaardens samlede Areal 116 Tdr. Ld., deraf Ager 98, Eng 16, Plantage 1, Have og Gaardsplads 1. Agermarken drives i en 7 Marksdrift: Rug efter Halvbrak, Roer, Byg, Havre og 2½aars Græs. Jordens Bonitet er Lermuld paa Lerunderlag. Besætningen bestaar af 30 Malkekøer foruden 20 Stkr. Ungkvæg og Kalve, 2 Tyre, 6 Heste, 4 Plage og Føl samt 4 Faar. Sidste Aar solgtes c. 50 Fedesvin. Kvægbesætningen, der er af sortbroget Race, vedligeholdes hovedsagelig ved eget Tillæg.

Søndergaard er, antagelig i 1870'erne, oprettet af Mørch, der sammenlagde 2 Nabogaarde og opførte de nustaaende Bygninger. Arealet var da 152 Tdr. Ld. indtil 1912, da der blev frasolgt 36 Tdr. Ld. Mørch solgte c. 1900 Søndergaard til Carl Ramløse, som 1906 solgte til Niels Peter Sørensen, af hvem den nuværende Ejer har købt.

Gaarden ligger tæt S. for Hjørring-Løkken Landevej og er helt af Grundmur med Straatage. I 1907 opstilledes paa Laden Vindmotor til Drift af de faste Maskiner, Agermarken ligger samlet omkring Gaarden og er jævn og flad. Engen, der er Naturbund af god Beskaffenhed, er beliggende langs det s. Skel. Plantagen, der bestaar af forskellige Slags Løvtræer, er anlagt i 1890erne tæt S. for Gaarden.

Beit, St. Hans Sogn. Postforb. og St.: Hjørring, hvortil c. 4 Km. Nuværende Ejer: *Søren Christian Sørensen*, som overtog Gaarden 1. Oktbr. 1912, er født i Hjørring Landsogn 29. Aug. 1878 og gift med *Ane Marie Olesen*, født i Stenum 23. Decbr. 1877.

Matr.-Nr. 9d m. fl. af Bagterp. Hartkorn 6 Tdr. 3 Fdkr. 1½ Alb. Ejendoms- skyld 43,000 Kr. Brandassurance for Hovedb. og Avlsb. c. 20,000 Kr. Gaardens samlede Areal 135 Tdr. Ld., deraf Ager 95, Eng 30, Plantage 8, Have og Gaards- plads 2. Agermarken drives i en 8 Marksdrift: Helbrak, Vintersæd, Roer, Byg, Havre og 3aars Græs. Jordens Bonitet er noget uensartet, dels ler-, dels sandmuldet. Besætningen bestaar af 35 Malkekøer foruden 23 Stkr. Ungkvæg og Kalve, 2 Tyre, 7 Heste, 8 Plage og Føl samt 3 Faar. Sidste Aar solgtes c. 100 Fedesvin. Kvæg- besætningen, der er af sortbroget Race, vedligeholdes hovedsagelig ved eget Tillæg.



Beit.

Beit ejedes omkring Midten af forrige Aarhundrede af Bertel Larsen, som havde arvet den efter sin Fader, og som døde c. 1869, hvorefter Gaarden ved Dødsboauktion blev tilslaaet Brænderiejer Nielsen i Hjørring. Hans Enke solgte 1884 Beit til den nuværende Ejers Svigerfader, Ole Peter Andersen, efter hvem han har taget den i Arv.

Gaarden ligger tæt V. for Hjørring-Aalborg Landevej. Med Undtagelse af den pap- tækkede, ø. Staldlænge, der er opført 1909, er samtlige Bygninger opførte 1860—75 og bærer Straatage. Alt er af Grundmur, undtagen Ladens Sider, der er af Bindingsværk. Hovedb. ligger mod N.

Agerjorden ligger samlet omkring Gaarden. Engen er tildels anlagt som Kulturreng og indeholder megen og god Tørv. Langs Ejendommens n. Skel ligger Plantagen, hvis Bestand er Gran og Fyr i Blanding.

Høngaard, St. Hans Sogn. Postforb. og St.: Hjørring, hvortil c. 3 Km. Tlf. 281 over Hjørring Central. Nuværende Ejer: *Christen Madsen*, som overtog Gaarden 23. Juli 1900, er født i St. Olai Sogn 23. Septbr. 1872 og gift med *Sigrid Christiansen*, født i St. Hans Sogn 31. Aug. 1878.

Matr.-Nr. 1a af Høngaard. Hartkorn 3 Tdr. 2 Skpr. 3 Fdkr. 1½ Alb. Ejendoms- skyld 36,000 Kr. Brandassurance for Hovedb. og Avlsb. 22,400 Kr. Gaardens samlede Areal 69 Tdr. Ld., deraf Ager 65, Eng 3, Have og Gaardsplads 1. Ager- marken drives i en 8 Marksdrift: Helbrak, Rug, Roer, Blandsæd, Havre og 3aars Græs. Jordens Bonitet er Sandmuld paa blandet Underlag. Besætningen bestaar af 26 Malkekøer foruden 20 Stkr. Ungkvæg og Kalve, 2 Tyre, 5 Heste, 1 Føl og

2 Faar. Sidste Aar solgtes c. 50 Fedesvin. Kvægbesætningen, der er af sortbroget Race, vedligeholdes hovedsagelig ved eget Tillæg.

Høngaard (efter L. Both: Hønggaard) har den nuværende Ejer købt af Christen Steffensens Enke, der var barnefødt paa Ejendommen.

Gaarden ligger umiddelbart N. for Hjørring-Løkken Landevej og er helt af Grundmur. Den teglhængte Hovedb. er opført 1864, medens Størsteparten af Avlsb. er opført 1909. Til Drift af de faste Maskiner anvendes Vindmotor. — Engen, der er anlagt som Kultureng, ligger tæt N. for Gaarden.

Damgaard, St. Olai Sogn. Postforb. og St.: Hjørring, hvortil c. 4 Km. Nuværende Ejer: *Anders Christian Andersen*, som overtog Gaarden 1. Jan. 1902, er født i Vrejlev 5. April 1871 og gift med *Dorthea Pedersen*, født i Hæstrup Møllegaard 22. Septbr. 1880.

Matr.-Nr. 4 m. fl. af Fuglsig. Hartkorn 2 Tdr. 5 Skpr. 1 Fdkr. 1¼ Alb. Ejendomsskyld 38,000 Kr. Brandassurance for Hovedb. 7,600 Kr., for Avlsb. 15,900 Kr. Gaardens samlede Areal 80 Tdr. Ld., deraf Ager 74, Eng 4, Have og Gaardsplads 2. Agermarken drives i en 8 Marksdrift: Helbrak, Rug, Roer, Blandsæd, Havre og 3aars Græs. Jordens Bonitet er Lermuld paa Lerunderlag. Besætningen bestaar af 30 Malkekøer foruden 17 Stkr. Ungkvæg og Kalve, 3 Tyre, 5 Heste, 2 Plage og Føl samt 4 Faar. Sidste Aar solgtes c. 70 Fedesvin. Kvægbesætningen, der er af sortbroget Race, vedligeholdes hovedsagelig ved eget Tillæg.



Damgaard.

Damgaard, hvis oprindelige Navn var Kvælhals, har den nuværende Ejer købt af sin Svoger, *Jørgen Jørgensen* til Fredenslund, som c. 1890 havde købt af *Andreas Hansen*, der havde taget den i Arv efter sin Fader.

Gaarden ligger tæt N. for Landevejen fra Hjørring over Ilbro og er helt af Grundmur. De straatækkede Avlsb. er alle ældre, men rummelige og velholdte. Hovedb., som ligger i den s. Side af Gaardspladsen, er derimod opført 1910 og tækket med Tegl; det er en meget stilfuld og smuk Bygning, der mod Havesiden er forsynet med stor Kvist. Til Drift af Gaardens faste Maskiner havest Husmølle.

Agerjorden omgiver Gaarden til alle Sider og har en jævn og god Overflade. Engen er fraliggende c. 2 Km. mod Ø.; det er Natureng af god Beskaffenhed.

Amdal, St. Olai Sogn. Postforb. og St.: Hjørring, hvortil c. 6 Km. Nuværende Ejer: Enkefru *Kirstine Jensen*, f. *Pedersdatter*, som overtog Gaarden 18. Nobr. 1884, er født i Hunderup i Skallerup Sogn 17. Decbr. 1827 og var gift med *Lars Christian Jensen*, født paa Ejendommen 3. Maj 1823.

Matr.-Nr. 3 m. fl. af Fuglsig. Hartkorn 5 Tdr. 1 Fdkr. ½ Alb. Ejendomsskyld 45,000 Kr. Brandassurance for Hovedb. 7,000 Kr., for Avlsb. 11,200 Kr. Gaardens samlede Areal 101 Tdr. Ld., deraf Ager 82, Eng 17, Have og Gaards-

plads 2. Gaarden drives af Ejerindens Søn, *Niels Peter Larsen*, født paa Ejendommen 28. Novbr. 1856. Af Agermarken drives 42 Tdr. Ld. i en 8 Marksdrift: Helbrak, Rug, Byg, Havre, Havre og 3aars Græs; 40 Tdr. Ld. i en 7 Marksdrift: Helbrak, Rug, Roer, Havre og 3aars Græs. Jordens Bonitet er Iermuldet. Besætningen bestaar af 26 Malkekøer foruden 13 Stkr. Ungkvæg og Kalve, 1 Tyr, 5 Heste, 2 Plage og Føl samt 5 Faar. Sidste Aar solgtes c. 10 Fedesvin. Kvægbesætningen, der er af sortbroget Race, vedligeholdes hovedsagelig ved eget Tillæg.

A m d a l var i sin Tid Fæste under Hovedgaarden Fuglsig, men købtes 7. April 1782 til fri Ejendom af Ole Jensen, som 8. Juni 1815 skødede den til sin Søn, Jens Olesen, der atter ovedrog den til sin Søn, den nuværende Ejerindes afdøde Mand, 3. Jan. 1849.

Gaarden ligger umiddelbart S. for Vejen Hjørring-Sæby. Den ø. Sidelænge og Halvdelen af Laden er meget gamle Bindingsværksbygninger, medens det øvrige er Grundmur. Alle Bygningerne bærer Straatage. Hovedb., der ligger imod S., er opført 1835, den v. Sidelænge 1850 og den grundmurede Halvdel af Laden 1860. — Jorderne er jævne og flade. Engen ligger tæt Ø. for Gaarden og er god Tørvebund.

Thiruplund. St. Olai Sogn. Postforb. og St.: Hjørring, hvortil c. 3 Km. Nuværende Ejer: *Christian Henrik Nielsen*, som overtog Gaarden 1. Maj 1903, er født paa Grønnerupgaard i Vrejlev Sogn 16. Maj 1866 og gift med *Johanne Møller*, født i Vrejlev 11. Maj 1874.



Thiruplund.

Matr.-Nr. 2a m. fl. af V. Thirup. Hartkorn 2 Tdr. 5 Skpr. 1 Fdkr. 2¼ Alb. Ejendomsskyld 38,000 Kr. Brandassurance for Hovedb. 9,400 Kr., for Avlsb. 13,600 Kr. Gaardens samlede Areal 97 Tdr. Ld., deraf Ager 83, Eng 5, Kær 3, Mose 2, Plantage 2, Veje og Mergelgrave ½, Have og Gaardsplads 1½. Agermarken drives i en 8 Marksdrift: Helbrak, Rug, Roer, ½ Byg ½ Blandsæd, Havre og 3aars Græs. Jordens Bonitet er god Sandmuld paa blandet Underlag. Besætningen bestaar af 30 Malkekøer foruden 18 Stkr. Ungkvæg og Kalve, 2 Tyre, 5 Heste, 2 Plage og Føl samt 5 Faar. Sidste Aar solgtes c. 40 Fedesvin. Kvægbesætningen, der er af rød dansk og sortbroget Race, vedligeholdes hovedsagelig ved eget Tillæg.

Thiruplund, der oprindelig var c. 70 Tdr. Ld. større end nu, har den nuværende Ejer købt af Johannes Jensen, som 19. Maj 1866 havde faaet den tilskødet af sin Svigerfader, Jens Jørgen Thomsen, der atter havde taget den i Arv efter sin Fader, Thomas Jensen.

Den anselige Gaard ligger tæt Ø. for Vejen fra Hjørring til Skibsby og Astrup, omtrent helt omgivet af Have og Plantninger. Alt er af Grundmur. De straatækkede Avlsb. er opførte 1875—80, medens den teglhængte Hovedb. er opført 1907. Det er en stor, smuk Bygning, opført over høj Sokkel og forsynet med høj Kvist med Frontespice mod begge Facader.

Agermarken ligger samlet omkring Gaarden og har en jævn og god Overflade. Engen, der er god Naturbund, ligger tæt Ø. for Gaarden, Plantagen, som er anlagt 1905 af Gran og Bjergfyri i Blanding, tæt mod NV. I Markskellene er plantet c. 1800 M. Tjørnehøg.

Ulvkjærgaard, St. Olai Sogn. Postforb. og St.: Hjørring, hvortil c. 4 Km. Nuværende Ejer: Sognefoged *Jacob Christian Larsen*, som overtog Gaarden 1. April 1906, er født i Elling 27. April 1864 og gift med *Dorthea Christiansen*, født i St. Olai 4. Oktbr. 1863.

Matr.-Nr. 2b m. fl. af Skibsby. Hartkorn 5 Tdr. 7 Skpr. 3 Fdkr. $\frac{1}{4}$ Alb. Ejendomsskyld 43,000 Kr. Brandassurance for Hovedb. 10,000 Kr., for Avlsb. 21,800 Kr. Gaardens samlede Areal 92 Tdr. Ld., deraf Ager 80, Eng $2\frac{1}{2}$, Græsningsareal $7\frac{1}{2}$, Have og Gaardsplads 2. Agermarken drives i en 7 Marksdrift: Rug efter Halvbrak, Roer, Blandsæd, Havre og $2\frac{1}{2}$ aars Græs. Jordens Bonitet er god Sandmuld. Besætningen bestaar af 30 Malkekøer foruden 20 Stkr. Ungkvæg og Kalve, 4 Tyre, 6 Heste, 3 Plage og Føl samt 6 Faar. Sidste Aar solgtes c. 50 Fedesvin. Kvægbesætningen, der er af sortbroget Race, vedligeholdes hovedsagelig ved eget Tillæg.



Ulvkjærgaard.

Ulvkjærgaard's ældst kendte Ejer var Mikkel Christensen, hvis Slægt gennem flere Led havde besiddet den. Han solgte 1853 Ejendommen til Dyrlæge Mørch, som 1880 afhændede den til St. Hans og St. Olai Kommune, der indrettede den til Fattiggaard. I Juni 1900 solgtes den derpaa til Jens Olesen, af hvem den nuværende Ejer har købt.

Gaarden ligger i den v. Side af Skibsby, omgivet mod S. og V. af Have og Plantninger. Alt er af Grundmur, Laden tækket med Spaan, alle de øvrige Bygninger med Tegl. Den anseelige, smukke Hovedb. er opført 1905 i Sydsiden af Gaardspladsen; den er ud mod Havesiden forsynet med 3-Fags Kvist med høj Frontespice. Avlsb. er opførte 1908 efter Ildsvaade. I Staldene findes muret Hvælvingstoft mellem Jernbjælker.

Agermarken strækker sig navnlig mod S. og er jævn og god af Overflade. Engen, der er god Naturbund, er fraliggende c. 2 Km. mod Ø.

Risager, St. Olai Sogn. Postforb. og St.: Hjørring, hvortil c. 4 Km. Nuværende Ejer: *Lars Christian Hansen*, som overtog Gaarden 12. Maj 1874, er født i Skibsby 3. Aug. 1852 og gift med *Juliette K. Bang*, født paa Tykskov i Taars Sogn 20. Jan. 1853.

Matr.-Nr. 7a m. fl. af Skibsby. Hartkorn 7 Tdr. 7 Skpr. 1 Fdkr. $1\frac{1}{4}$ Alb. Ejendomsskyld 42,000 Kr. Brandassurance for Hovedb. 10,000 Kr., for Avlsb. 13,897 Kr. Gaardens samlede Areal 125 Tdr. Ld., deraf Ager $104\frac{1}{2}$, Eng 18, Have og Gaardsplads $2\frac{1}{2}$. Agermarken drives i en 7 Marksdrift: Rug efter Halvbrak, Roer, Blandsæd, Havre og $2\frac{1}{2}$ aars Græs. Jordens Bonitet er væsentligst god Sandmuld. Besætningen bestaar af 35 Malkekøer foruden 20 Stkr. Ungkvæg og Kalve, 3 Tyre, 6 Heste, 3 Plage og Føl samt 4 Faar. Sidste Aar solgtes c. 55 Fedesvin. Kvægbesætningen, der er af rød dansk Race, vedligeholdes hovedsagelig ved eget Tillæg.

Risager har den nuværende Ejer arvet efter sin Onkel, Jens Christian Larsen, som 1836 havde arvet den efter sin Fader, Lars Hansen med Tilnavnet Apoteker.

Tidligere laa Gaarden inde i Skibsbj, men skal allerede for henvend 200 Aar siden være udflyttet til sin nuværende Plads tæt N. for Vejen for Hjørring til Astrup. Den teglhængte Hovedb., der ligger mod N., er opført 1882, Laden 1897, den v. Længe 1876



Risager.

og den ø. Længe i to Gange, 1886 og 1912. Avlsb. er alle straatækkede. Til Drift af de faste Maskiner anvendes Klapsejlsmotor. Den store Have strækker sig navnlig mod NØ.

Jorderne omgiver Gaarden paa alle Sider og har en jævn og god Overflade. Engen, der er god Naturbund, er beliggende ved det n. Skel langs Varbro Aa.

Vinstrupgaard, St. Olai Sogn. Postforb. og St.: Hjørring, hvortil c. 4 Km. Nuværende Ejer: *Christen Jensen*, som overtog Gaarden i Septbr. 1908, er født i Saltum 20. Maj 1869 og gift med *Laura Marthine Mikkelsen*, født i Ø. Hjermitlev 25. Novbr. 1867.

Matr.-Nr. 1a m. fl. af Vinstrup. Hartkorn 2 Tdr. 7 Skpr. $\frac{1}{4}$ Alb. Ejendoms-skyld 40,000 Kr. Brandassurance for Hovedb. 10,350 Kr., for Avlsb. 17,650 Kr. Gaardens samlede Areal 122 Tdr. Ld., deraf Ager 92, Eng 20, Plantage 7, Mergelgrave 1, Have og Gaardsplads 2. Agermarken drives i en 7 Marksdrift: Byg, Rug, Roer, $\frac{1}{2}$ Havre $\frac{1}{2}$ Blandsæd og 3aars Græs. Jordens Bonitet er dels Ler-, dels Sandmuld. Besætningen bestaar af 36 Malkekøer foruden 20 Stkr. Ungkvæg og Kalve, 3 Tyre, 6 Heste, 4 Plage og Føl samt 5 Faar. Sidste Aar solgtes c. 55 Fedesvin. Kvægbesætningen, der er af blandet Race, vedligeholdes hovedsagelig ved eget Tillæg.

Vinstrupgaard, til hvilken der i sin Tid har hørt et Teglværk, i hvilket de fleste af de Mursten, der sidder i Gaardens Bygninger, er blevne til, solgtes c. 1900 af Jens Vinstrup ved Mageskifte til Christen Steffensen, der atter solgte til et Konsortium, fra hvilket Ejendommen mageskiftedes til den nuværende Ejer.

Gaarden ligger tæt V. for Hjørring-Tværsted Landevej, omgivet mod S. af Haven og af Plantagen, der bestaar af Gran og Bjergfyr i Blanding. Alle Bygningerne er af Grundmur. Laden og den ø. Staldlænge er ældre, straatækte Bygninger, medens den teglhængte Hovedb., der ligger mod S., er opført 1871 og den v., paptækkede Staldlænge i 1904. Denne sidste er forsynet med høj, muret Trimpel og muret Hvælvingss-loft mellem Jernbjælker. I 1903 er paa Laden opstillet en Vindmotor. — Engen er af udmærket Kvalitet og er tildels anlagt som Kulturreng.

Ejstrup, Tornby Sogn. Postforb. og St.: Hjørring, hvortil c. 6 Km. Tlf. 10 over Tornby Central. Nuværende Ejer: *Søren Christian Sørensen Ejstrup*, som overtog Gaarden 9. Oktbr. 1882, er født paa Ejendommen 30. April 1854 og gift med *Marie Elisabeth Christensen*, født i Tornby 22. Febr. 1863.

Matr.-Nr. 1 m. fl. af Ejstrup. Hartkorn 6 Tdr. 7 Skpr. 2 Fdkr. $1\frac{1}{4}$ Alb.

Ejendomsskyld 46,000 Kr. Brandassurance for Hovedb. 9,000 Kr., for Avlsb. 22,800 Kr. Gaardens samlede Areal 102 Tdr. Ld., deraf Ager 80, Eng 16, Plantage 3, Veje 1, Have og Gaardsplads 2. Agermarken drives i en 7 Marksdrift: Rug efter Halvbrak, Roer, $\frac{1}{2}$ Byg $\frac{1}{2}$ Blandsæd, Havre og $2\frac{1}{2}$ aars Græs. Jordens Bonitet er væsentlig god Sandmuld paa blandet Underlag. Besætningen bestaar af 36 Malkekøer foruden 25 Stkr. Ungkvæg og Kalve, 2 Tyre, 7 Heste, 4 Plage og Føl samt 2 Faar. Sidste Aar solgtes c. 85 Fedesvin. Kvægbesætningen, der er af Jerseyrace, vedligeholdes hovedsagelig ved eget Tillæg.

Ejstrup's ældst kendte Ejer var Jørgen Nielsen, hvis Enke senere ægtede Christen Christensen, der c. 1848 skødede den til sin Svigersøn, Peder Christian Sørensen, den nuværende Ejers Fader, efter hvem han har taget den i Arv.

Gaarden ligger tæt N. for Varbro Aa, langs hvilken dens Eng er beliggende. Alle Bygningerne er af Grundmur, Hovedb., der ligger mod S., opført efter Ildsvaade 1873, Avlsb. efter Ildsvaade 1893. Hovedb. og et Par af de mindre Avlsb. er tækkede med Pap, Laden med Straa og Staldlængerne med Tegl. I nogle af Staldene findes muret Hvælvsloft mellem Jernbjælker. Paa Laden er i 1893 opstillet Husmølle til Drift af de faste Maskiner. Haven, der strækker sig S. for Gaarden, fortsættes mod Ø. i Plantagen, hvis Bestand væsentligst er Bøg, Eg, Akselrøn og Gran.



Ejstrup.

Agerjorden har en jævn og god Overflade med Hovedfald mod S. til Engen ved Varbro Aa. Ejstrup har tidligere været betydeligt større, men for nogle Aar siden frasolgtes en Del Jord til Nabogaarden, Lille Ejstrup, og 1911 fraskiltes yderligere c. 30 Tdr. Ld. som Medgift til en Datter af den nuværende Ejer.

Harridslevgaard, Sdr. Harridslev Sogn. Postforb. og St.: Hjørring, hvortil c. 6 Km. Nuværende Ejer: *Jens Jensen*, som overtog Gaarden i Decbr. 1910, er født i Gjølstrup 19. Novbr. 1873 og gift med *Johanne Marie Pedersen*, født i Fureby 30. Septbr. 1878.

Matr.-Nr. 1k m. fl. af Harridslev. Hartkorn 7 Tdr. 7 Skpr. 3 Fdkr. 2 $\frac{1}{2}$ Alb. Ejendomsskyld 44,000 Kr., Brandassurance for Hovedb. c. 9,000 Kr., for Avlsb. 23,450 Kr. Gaardens samlede Areal 112 Tdr. Ld., deraf Ager 98, Eng 4, Kær 4, Veje og Mergelgrave 2, Have og Gaardsplads 4. Agermarken drives i en 7 Marksdrift: Rug efter Halvbrak, $\frac{1}{2}$ Roer $\frac{1}{2}$ Byg, Blandsæd, Havre og $2\frac{1}{2}$ aars Græs. Jordens Bonitet er overvejende Lermuld paa Lerunderlag. Besætningen bestaar af 34 Malkekøer foruden 18 Stkr. Ungkvæg og Kalve, 2 Tyre, 6 Heste, 3 Plage og Føl samt 2 Faar. Sidste Aar solgtes 74 Fedesvin. Kvægbesætningen, der er af rød dansk Race, vedligeholdes hovedsagelig ved eget Tillæg.

Harridslevgaard skal være oprettet af en Propr. Segelche til Hovedgaarden Sejlstrupgaard, som købte Jorderne fra Sdr. Harridslev Præstegaard, til hvilken der endnu svares en aarlig Byafgift. 1. Novbr. 1908 solgte Segelche Harridslevgaard til Søren Andersen, af hvem den nuværende Ejer har erhvervet Ejendommen ved Mageskitte.

Gaarden ligger umiddelbart S. for Hjørring-Løkken Landevej, omgivet mod S. af sin store, smukke Have. Alle Bygningerne er af Grundmur. De fleste af Avlsb. er opførte omkring 1880, Hovedb. derimod i 1912. Denne, der ligger i Sydsiden af den store Gaardsplads, er en meget smuk og anselig, teglhængt Bygning, opført over høj Sokkel og mod Gaardsiden forsynet med høj Frontespice. Af Avlsb. er Laden tækket med Spaan, de øvrige Bygninger med Straa og Pap.



Harridslevgaard.

Agermarken har en jævn og god Overflade og omgiver Gaarden paa alle Sider. Engen derimod er fraliggende mod Ø. ved Hovedgaarden Aastrup; det er god Naturbund, og den er indhegnet til Løsdrift af Ungkreaturer.

Øster Vanggaard, Sdr. Harridslev Sogn. Postforb. og St.: Hjørring, hvortil c. 6 Km. Tlf. 8 over Sdr. Harridslev Central. Nuværende Ejer: *Niels Christian*



Øster Vanggaard.

Christensen, som overtog Gaarden 4. Febr. 1904, er født i Hjørring 21. Juli 1879 og gift med *Anna Margrethe Thomsen*, født paa Rønbjerg Storgaard 10. Juni 1880.

Matr.-Nr. 4a m. fl. af Sdr. Harridslev. Hartkorn 10 Tdr. 3 Fdkr. Ejendoms-skyld 52,000 Kr. Brandassurance for Hovedb. 8,010 Kr., for Avlsb. 16,656 Kr. Gaardens samlede Areal 116 Tdr. Ld., deraf Ager 95½, Eng 6½, Kær 10, Veje og Mergelgrave 1, Have og Gaardsplads 3. Agermarken drives i en 8 Marksdrift: Helbrak, Vintersæd, Roer, ½ Byg ½ Blandsæd, Havre og 3aars Græs.

Jordens Bonitet er væsentlig Lermuld paa Lerunderlag. Besætningen bestaar af 45 Malkekøer foruden 25 Stkr. Ungkvæg og Kalve, 3 Tyre, 8 Heste, 3 Plage og Føl samt 5 Faar. Sidste Aar solgtes c. 80 Fedesvin. Kvægbesætningen, der er af sortbroget Race, vedligeholdes hovedsagelig ved eget Tillæg.

Øster Vanggaard har den nuværende Ejer købt af Ole Olesen, som i Slutningen af 1890'erne havde købt den ved Tvangsauktion efter Niels Peter Andersen, som havde overtaget Ejendommen efter en Slægtning.

Den anselige Gaard ligger umiddelbart N. for Landevejen Hjørring-Løkken, omgivet mod N. af Frugt- og Blomsterhaven og mod Ø. af Køkkenhaven. Alle Bygningerne er af Grundmur. Hovedb., der er opført 1839 i den n. Side af Gaardspladsen, blev i 1904 forsynet med Kvist mod Gaardsiden og samtidig tækket med Tegl. Laden og den ø. Staldlænge er begge ældre, straaetækkede Bygninger, medens den teglhængte v. Længe er opført 1905. Ved Hovedb.'s ø. Gavl blev i 1902 opført et paptækket Brændselshus. I 1906 er paa Laden opstillet Vindmotor til Drift af de faste Maskiner.

Jorderne ligger samlede omkring Gaarden og er langs det n. Skel en Del bakkede, medens den øvrige Del af Marken falder jævn og god. Engen, der er god Naturbund, er fraliggende ved Liver Aa.

Nygaard, Sdr. Harridslev Sogn. Postforb. og St.: Hjørring, hvortil c. 9 Km. Nuværende Ejer: *Christian Frederik Holm*, som overtog Gaarden i Juli 1902, er



Nygaard.

født paa Bøgsted 17. Aug. 1868 og gift med *Petrea Marie Pedersen*, født i Hundeleve 16. Aug. 1876.

Matr.-Nr. 3a m. fl. af Nygaard. Hartkorn 5 Tdr. 6 Skpr. 1 Fdkr. 2½ Alb. Ejendomsskyld 40,000 Kr. Brandassurance for Hovedb. 9,000 Kr., for Avlsb. 15,000 Kr. Gaardens samlede Areal 102 Tdr. Ld., deraf Ager 93, Eng 2, Mose 4, Veje 1, Have og Gaardsplads 2. Agermarken drives i en 8 Marksdrift: ½ Helbrak ½ Halvbrak, Rug, Roer, Blandsæd, Havre og 3aars Græs. Jordens Bonitet er dels Ler-, dels Sandmuld. Besætningen bestaar af 30 Malkekøer foruden 12 Stkr. Ungkvæg og Kalve, 2 Tyre, 5 Heste, 3 Plage og Føl samt 3 Faar. Sidste Aar solgtes c. 60 Fedesvin.

Nygaard's ældst kendte Ejer var Anders Poulsen, der menes at være født paa Ejendommen, og som 1873 solgte den til Peter G. Engsig, som atter i Decbr. 1875 solgte til Ludvig Adolph Holm, den nuværende Ejers Fader, efter hvem han har taget den i Arv.

Gaarden ligger umiddelbart V. for Hovedgaarden Sejlstrupgaard, omgivet mod S. og V. af Have og Læplantninger. Alle Bygningerne er af Grundmur og med Undtagelse af den ø. Staldlænge, som er opført 1874, er de alle ældre, men vel vedligeholdte. Hovedb., der ligger mod S., er tækket med Tegl, Avlsb. med Straa. I 1909 er SV. for den egentlige Gaardplan bygget et paptækket Brændselshus.

Agermarken, der ligger samlet omkring Gaarden, falder i den s. og ø. Side noget kuperet. Engen er fraliggende c. 2 Km. mod Ø. ved Liver Aa.

Sønder Møllegaard, Skallerup Sogn. Postforb. og St.: Hjørring, hvortil c. 6 Km. Nuværende Ejer: *Niels Borggaard*, som overtog Gaarden i Novbr. 1910,

er født i Lønstrup 15. April 1876 og gift med *Bolette Bodolfsen*, født i Nørre Harridslev 12. Aug. 1877.

Matr.-Nr. 9a m. fl. af Nørum. Hartkorn 5 Tdr. 1 Skp. 3 Fdkr. $\frac{3}{4}$ Alb. Ejendoms skyld 36,000 Kr. Brandassurance for Hovedb. og Avlsb. c. 24,000 Kr. Gaardens samlede Areal 67 $\frac{1}{2}$ Td. Ld., deraf Ager 55, Eng 3, Kær 5, Græsningsareal 3, Have og Gaardsplads 1 $\frac{1}{2}$. Agermarken drives i en 8 Marksdrift: Helbrak, Rug, Roer, Blandsæd, Havre og 3aars Græs. Jordens Bonitet er Lermuld paa Lerunderlag. Besætningen bestaar af 28 Malkekøer foruden 18 Stkr. Ungkvæg og Kalve, 2 Tyre, 5 Heste, 3 Plage og Føl samt 4 Faar. Sidste Aar solgtes c. 80 Fedesvin. Kvægbesætningen, der er af sortbroget Race, vedligeholdes hovedsagelig ved eget Tillæg.

Sønder Møllegaard's ældst kendte Ejer var Jens Nielsen, der, saavidt vides, var barnefødt paa Ejendommen. Han skødede den c. 1846 til sin Søn, Niels Peter Jensen, som i Sommeren 1880 efterfulgtes af sin Svigersøn, Christen Borggaard, den nuværende Ejers Fader, efter hvem han har taget den i Arv.



Sønder Møllegaard.

Gaarden, der tidligere laa ved Ejendommens ø. Skel, er senere flyttet til sin nuværende Plads umiddelbart N. for Nørumvejen og midt paa sin Mark. De grundmurede Bygninger er alle opførte gennem sidste Halvdel af forrige Aarhundrede, tækkede med Tegl og Straa. I 1906 er opført et Beboelseshus umiddelbart S. for den egentlige Gaardplan. De faste Maskiner drives ved Vindmotor, som i 1907 opstilledes paa Laden. Hovedb. ligger i den s. Side af Gaardspladsen, og foran denne er anlagt en mindre Have, som fortsætter sig V. om Avlsb.

Vejengaard, Skallerup Sogn. Postforb. og St.: Hjørring, hvortil c. 6 Km. Tlf. 1 over Skallerup Central. Nuværende Ejer: *Niels Christian Thirup*, som overtog Gaarden 1. April 1908 er født paa Kjul i Asdal Sogn 18. Aug. 1863 og gift med *Anna Simonia Simonsen*, født paa Storgaard i Skallerup Sogn 10. Septbr. 1865.

Matr.-Nr. 8 m. fl. af Nørum. Hartkorn c. 14 Tdr. Ejendoms skyld 65,000 Kr. Brandassurance for Hovedb. 8,600 Kr., for Avlsb. 26,542 Kr. Gaardens samlede Areal 118 Tdr. Ld., deraf Ager 105, Eng 10, Veje 1, Have og Gaardsplads 2. Agermarken drives i en 8 Marksdrift: Havre, Vintersæd, Havre, Blandsæd, Havre og 3aars Græs. Jordens Bonitet er Lermuld paa Lerunderlag. Besætningen bestaar af 50 Malkekøer foruden 40 Stkr. Ungkvæg og Kalve, 2 Tyre, 8 Heste, 3 Plage og Føl samt 5 Faar. Sidste Aar solgtes c. 150 Fedesvin. Kvægbesætningen, der er af rød dansk Race, vedligeholdes hovedsagelig ved eget Tillæg.

Vejengaard er oprindelig oprettet af 2 mindre Bøndergaarde, som Proptr. Wiese sammenlagde. I 1909 tilkøbtes yderligere en stor Parcel fra Hovedgaarden Villerup og i 1910 en Parcel fra Søndergaard. Efter Enkefru Wiese købtes Gaarden i 1885 ved

Dødsboauktion af Mads Størup, som 1891 solgte den til Peder Simonsen til Lundegaard, den nuværende Ejers Svoger, af hvem han har købt den.

Gaarden ligger umiddelbart S. for Nørnumvejen og er fuldstændig opført af Grundmur, naar undtages en Stakhjelm af Tømmerkonstruktion, der ligger NØ. for den egentlige Gaardplan. Den teglhængte Hovedb. er ældre, men meget solid og velholdt; Avisb. er derimod alle opførte omkring 1900 og tækkede med Pap. I Kostalden findes muret Hvelvingsloft mellem Jernbjælker. Paa Laden er opstillet Vindmotor til Drift af de faste Maskiner.



Vejengaard.

Jorderne ligger samlede omkring Gaarden; de har en jævn og god Overflade med Hovedfald mod S. Engen, der væsentlig er anlagt som Kultureng, strækker sig langs det s. Skel og er af fortrinlig Beskaffenhed.

Liver Mølle, Skallerup Sogn. Postforb. og St.: Hjørring, hvortil c. 6 Km. Nuværende Ejer: *Jens Sørensen*, som overtog Gaarden i Jan. 1875, er født paa Ejendommen 16. Novbr. 1846 og gift med *Maren Jensen*, født i Bagterp 4. Juli 1849.



Liver Mølle.

Matr.-Nr. 5c m. fl. af Sønderlev. Hartkorn 3 Tdr. 5 Skpr. 2 Alb. Ejendoms-skyld 42,000 Kr. Brandassurance for Hovedb. og Avlsb. 33,965 Kr. Gaardens samlede Areal 55 Tdr. Ld., deraf Ager 53, Have og Gaardsplads 2. Avlsgaarden er bortforpagtet til Ejerens Søn, *Jens Laurits Sørensen*. Agermarken drives i en 7 Marksdrift: Rug efter Halvbrak, Roer, $\frac{1}{2}$ Blandsæd $\frac{1}{2}$ Roer, Havre og $2\frac{1}{2}$ aars Græs. Jordens Bonitet er noget uensartet, dels Ler-, dels Sandmuld. Besæt-

ningen bestaar af 28 Malkekøer foruden 18 Stkr. Ungkvæg og Kalve, 1 Tyr, 5 Heste samt 4 Faar. Sidste Aar solgtes c. 80 Fedesvin. Kvægbesætningen, der er af sortbroget Race, vedligeholdes hovedsagelig ved eget Tillæg.

Liver Mølle, der i sin Tid blev benyttet som Savmølle, men som nu anvendes til almindeligt Mølleri, har Navn af Liver Aa, ved hvilken den ligger. De første Møllebygninger opførtes c. 1800 af Thomas Pedersen Smed i Forening med to andre Mænd, men Thomas Smed maa senere være bleven Ene ejer, thi c. 1830 solgte han Ejendommen til Søren Jensen, den nuværende Ejers Fader, efter hvem han har taget den i Arv. Oprindelig var Avlsbruget til Møllen kun ganske ubetydeligt, men saavel den nuværende Ejer som hans Fader har efterhaanden tilkøbt forskellige Parceller og derved øget dens Areal.

Møllegaarden ligger ved Vejen fra Hjørring til Skallerup, saaledes at Hovedb. og Møllebygningen, der begge er opførte 1883 og tækkede med Tegl, ligger Ø. for Vejen, medens Avlsb. ligger V. for denne. Af disse er Laden bygget 1856, Kostalden 1872 og Hestestalden 1905. — Jorderne, der har en noget kuperet Overflade, strækker sig væsentlig mod S.

Storgaard, Skallerup Sogn. Postforb. og St.: Hjørring, hvortil c. 7 Km. Tlf. 4 over Skallerup Central. Nuværende Ejer: Johannes Peter Storgaard, som overtog Gaarden i Efteraaret 1895, er født paa Ejendommen 2. April 1868 og gift med Karen Margrethe Andersen, født paa Styrup i Skallerup Sogn 29. Septbr. 1869.



Storgaard.

Matr.-Nr. 7 m. fl. af Sønderlev. Hartkorn 7 Tdr. 1 Skp. 2 Alb. Ejendoms-skyld 44,000 Kr. Brandassurance for Hovedb. og Avlsb. c. 24,000 Kr. Gaardens samlede Areal 130 Tdr. Ld., deraf Ager 52, Eng 3, Plantage 15, Klit 58, Have og Gaardsplads 2. Agermarken drives i en 8 Marksdrift: Havre, Rug, Roer, Blandsæd, Havre og 3aars Græs. Jordens Bonitet er Lermuld paa Lerunderlag. Besætningen bestaar af 30 Malkekøer foruden 20 Stkr. Ungkvæg og Kalve, 4 Tyre, 4 Heste, 2 Plage og Føl samt 8 Faar. Sidste Aar solgtes c. 90 Fedesvin. Kvægbesætningen, der er af blandet Race, vedligeholdes kun delvis ved eget Tillæg.

Storgaard, som i den nuværende Ejers Tid er bleven udvidet ved Tilkøb af flere Parceller, har han taget i Arv efter sin Fader, Morten Simonsen, som i 1850erne havde faaet den efter sin Fader, Simon Mortensen, der havde købt af Fremmede.

Gaarden ligger ved Vejen fra Sønderlev til Nørlev Klit og er af Grundmur med teglhængt Hovedb. og straatækkede Avlsb. Ældst er Laden, som er opført 1850, medens den v. Staldlænge er opført 1892, den ø. 1894 og Hovedb., som ligger mod N., 1898. I 1911 føjedes inde paa Gaardspladsen en paptækket Tilbygning til Laden, og i 1912 installeredes Petroleumsmotor til Drift af de faste Maskiner. Endelig ligger ude i den

til Ejendommen hørende Klit en grundmuret, straatækket Bygning, der er indrettet dels til Beboelse, dels til Kreaturstald.

Engen er udmærket Naturbund. Plantage og Klit er fraliggende c. 1½ Km. mod N.; Plantagens Bestand er Gran og Bjergfyr i Blanding.

Stangsagergaard, Skallerup Sogn. Postforb. og St.: Hjørring, hvortil c. 7 Km. Tlf. 6 over Skallerup Central. Nuværende Ejer: *Søren Jensen Sørensen Pilgaard*, som overtog Gaarden i Juni 1892, er født i Bjergby 22. Jan. 1863 og gift med *Ane Kirstine Steffensen*, født paa Ejendommen 13. Juli 1868.

Mart.-Nr. 8a m. fl. af Sønderlev. Hartkorn 6 Tdr. 7 Skpr. 1 Fdkr. 1½ Alb. Ejendomsskyld 39,000 Kr. Brandassurance for Hovedb. 5,200 Kr., for Avlsb. 19,900 Kr. Gaardens samlede Areal 128 Tdr. Ld., deraf Ager 62, Mose 2, Plantage 22, Klit 41, Have og Gaardsplads 1. Agermarken drives i en 8 Marksdrift: ½ Blandsæd ½ Halvbrak, Rug, Roer, ½ Byg ½ Blandsæd, Havre og 3aars Græs. Jordens Bonitet er Lermuld paa Lerunderlag. Besætningen bestaar af 30 Malkekøer foruden 25 Stkr. Ungkvæg og Kalve, 2 Tyre, 5 Heste, 4 Plage og Føl samt 5 Faar. Sidste Aar solgtes c. 75 Fedesvin. Kvægbesætningen, der er af Jerseyrace, vedligeholdes hovedsagelig ved eget Tillæg.

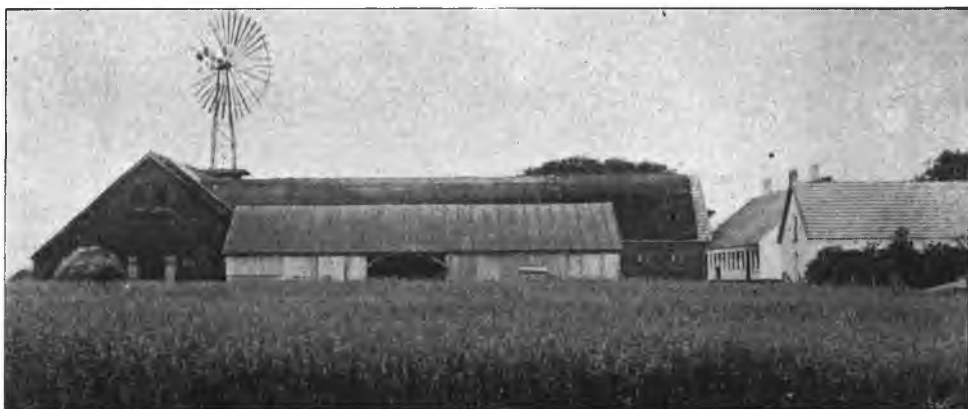

Stangsagergaard.

Stangsagergaard's ældst kendte Ejer var Søren Mogensen, som i Følge gamle Papirer allerede ejede den 1837. Hans Enke skødede 1854 Ejendommen til sin Stedsøn, Steffen Sørensen, den nuværende Ejers Svigerfader, efter hvem han har taget den i Arv.

Gaarden ligger tæt N. for Vejen fra Hjørring til Lønstrup og er af Grundmur. Ældst er Hovedb., der 1857 er opført i den n. Side af Gaardspladsen; den er tækket med Cementsten ligesom Svinestalden, der i 1896 byggedes ved dens Østgavl. Laden, der er opført samtidig med Hovedb., og Staldlængerne, der er opførte 1882, bærer Straatage. I 1899 er paa Laden opstillet Vindmotor til Drift af de faste Maskiner.

Jorderne, som ligger samlede omkring Gaarden, falder i den ø. Side noget bakkede. Plantagen, der bestaar af Gran og Fyr i Blanding, samt Klitarealet er fraliggende c. 1 Km. mod N. i Skallerup Klit.

Klitgaard, Skallerup Sogn. Postforb. og St.: Hjørring, hvortil c. 9 Km. Nuværende Ejer: *Theodor Klitten*, som overtog Gaarden i Febr. 1908, er født paa Ejendommen 21. Jan. 1868 og gift med *Meta Kennerup*, født i Øster Brønderlev 22. Marts 1882.

Matr.-Nr. 10 m. fl. af Klitgaarden. Hartkorn 4 Tdr. 7 Skpr. 3 Fdkr. ¼ Alb. Ejendomsskyld 36,000 Kr. Brandassurance for Hovedb. og Avlsb. c. 27,000 Kr. Gaardens samlede Areal 350 Tdr. Ld., deraf Ager 130, Klit 218, Have og Gaardsplads 2. Agermarken drives i en 7 Marksdrift: ½ Helbrak ½ Byg, Rug, Roer, Havre og 3aars Græs. Jordens Bonitet er sandmuldet. Besætningen bestaar af 25 Malkekøer foruden 40 Stkr. Ungkvæg og Kalve, 1 Tyr, 6 Heste, 4 Plage og Føl!

samt 20 Faar. Sidste Aar solgtes 24 Fedesvin. Kvægbesætningen, der er af sort-broget Race, vedligeholdes hovedsagelig ved eget Tillæg.

Klitgaard har den nuværende Ejer taget i Arv efter sin Fader, Mads Klitten, som 1864 var bleven den tilskødet af sin Fader, Christen Madsen. Ejendommen var oprindelig betydeligt større end nu, men i 1908 frasolgtes c. 300 Tdr. Ld. Klit.

Gaarden ligger i Skallerup Klit ved Vejen til Tornby, omgivet mod N. af Haven og mod V. af en mindre Plantage. Alle Bygningerne er af Grundmur. Hovedb., der ligger mod N., er tækket med Tegl, Avlsb. med Straa. Den v. Staldlænge er opført 1881, medens de øvrige Bygninger er ældre. Til Drift af de faste Maskiner anvendes Vindmotor. — Jorderne strækker sig væsentligst mod V.

Højlund, Vennebjerg Sogn. Postforb. og St.: Hjørring, hvortil c. 11 Km. Nuværende Ejer: *Jens Olsen*, som overtog Gaarden 3. April 1906, er født i Hundeleiv 19. Juni 1871 og gift med *Ane Jensine Jensen*, født paa Smedstrupgaard 16. Juni 1872.

Matr.-Nr. 1 m. fl. af Nordre og Søndre Lophave. Hartkorn 6 Tdr. 6 Skpr. 3 Fdkr. 2¼ Alb. Ejendomsskyld 50,000 Kr. Brandassurance for Hovedb. 10,000 Kr., for Avlsb. 19,200 Kr. Gaardens samlede Areal 159 Tdr. Ld., deraf Ager 130, Plantage 6, Græsningsarealer 7, Klit 14, Have og Gaardsplads 2. Agermarken



Højlund.

drives i en 8 Marksdrift: Blandsæd, Rug, Roer, Blandsæd, Havre og 3aars Græs. Jordens Bonitet er noget forskellig, dels Lermuld, dels Sandmuld. Besætningen bestaar af 34 Malkekøer foruden 24 Stkr. Ungkvæg og Kalve, 2 Tyre, 6 Heste, 7 Plage og Føl samt 8 Faar. Sidste Aar solgtes c. 50 Fedesvin. Kvægbesætningen, der er af blandet Korthornsrace, vedligeholdes hovedsagelig ved eget Tillæg.

Højlund skal være den gamle Anneksgaard til Skallerup Præstegaard, til hvilken den endnu svarer Tiende. Den nuværende Ejer har købt Ejendommen af sin Onkel, Mads Olsen, der ligeledes havde den efter en Onkel af sig.

Gaarden ligger tæt V. for Vennebjerg Kirke ved Vejen til Lønstrup og er helt af Grundmur. Ældst er Laden, opført 1868, og den ø. Længe, opført 1883, der begge er straaetækte. Hovedb., den v. Staldlænge og et Brændehus, der ligger Ø. for den egentlige Gaardplan, er derimod opførte 1911—12. Begge de sidste bærer Paptage, medens Hovedb., der ligger mod N., er tækket med Cementsten. Det er en anseelig Bygning, opført over høj Sokkel og med høj Kvist mod S. I 1907 opstilledes Vindmotor paa Laden. Den store, smukke, nyanlagte Have omgiver Gaarden mod N., medens Plantagen ligger umiddelbart SØ. for denne. Plantagen bestaar af Gran og Bjergfyrrer i Blanding.

Jorderne strækker sig navnlig mod S. og har en jævn og god Overflade.

Præstgaard, Vennebjerg Sogn. Postforb. og St.: Hjørring, hvortil c. 10 Km. Nuværende Ejer: *Christen Nielsen*, som overtog Gaarden i Efteraaret 1904, er født paa Ejendommen 27. Septbr. 1873 og gift med *Anna Jensen*, født paa Maarupgaard i Maarup Sogn 12. Oktbr. 1880.

Matr.-Nr. 8 m. fl. af Vennebjerg. Hartkorn 5 Tdr. 4 Skpr. 2 Fdkr. 1¼ Alb. Ejendomsskyld 38,000 Kr. Brandassurance for Hovedb. og Avlsb. 32,200 Kr. Gaardens samlede Areal 73 Tdr. Ld., deraf Ager 70, Have og Gaardsplads 3. Agermarken drives i en 8 Marksdrift: Blandsæd, Rug, Roer, Blandsæd, Havre og 3aars Græs. Jordens Bonitet er god, kraftig Muld paa Lerunderlag. Besætningen bestaar af 30 Malkekøer foruden 22 Stkr. Ungkvæg og Kalve, 2 Tyre, 5 Heste, 3 Plage og Føl samt 9 Faar. Sidste Aar solgtes c. 60 Fedesvin. Kvægbesætningen, der er af sortbroget Race, vedligeholdes hovedsagelig ved eget Tillæg.

Præstgaard er en gammel Slægtsgaard. Den nuværende Ejer har arvet den efter sin Fader, Niels Christian Andersen, og han igen efter sin Fader, Anders Christen Andersen.

Gaarden ligger tæt S. for Kirken ved Vejen til Hundeleve. Den er paa alle Sider omgivet af Have og Læplantninger. Bygningerne er opførte 1905—07 af Grundmur



Præstgaard.

og er i alle Staldene forsynede med muret Hvælvingsloft mellem Jernbjælker. Hovedb., der ligger i den n. Side af Gaardspladsen, er tækket med Tegl, Staldene med Pap og Laden med Straa. I 1908 er opstillet Vindmotor paa Laden.

Jorderne strækker sig navnlig mod V. og S. og har en jævn og god Overflade.

Haugaard, Vennebjerg Sogn. Postforb. og St.: Hjørring, hvortil c. 8 Km. Nuværende Ejer: *Christian Hendrik Nielsen*, som overtog Gaarden 9. Juni 1908, er født i Hjørring 30. April 1881.

Matr.-Nr. 11a m. fl. af Nørre Harritslev. Hartkorn 4 Tdr. 2 Fdkr. 1¼ Alb. Ejendomsskyld 38,000 Kr. Brandassurance for Hovedb. 9,000 Kr., for Avlsb. 21,500 Kr. Gaardens samlede Areal 86 Tdr. Ld., deraf Ager 77½, Eng 6, Veje 1, Have og Gaardsplads 1½. Agermarken drives i en 8 Marksdrift: Helbrak, Rug, Roer, Blandsæd, Havre og 3aars Græs. Jordens Bonitet er væsentlig Lermuld paa Lerunderlag. Besætningen bestaar af 36 Malkekøer foruden 12 Stkr. Ungkvæg og Kalve, 2 Tyre, 4 Heste samt 3 Plage og Føl. Sidste Aar solgtes c. 40 Fedesvin. Kvægbesætningen, der er af sortbroget Race, vedligeholdes hovedsagelig ved eget Tillæg.

Haugaard har den nuværende Ejer købt af Ole Olesen, der 1905 havde købt af Poul Jensen, som havde taget den i Arv efter sin Fader.

Gaarden ligger tæt S. for Vejen fra Hjørring til Lønstrup og er opført af Grundmur med Tegltag. Hovedb., der ligger mod N., og Laden er begge ældre, medens de øvrige Bygninger er opførte siden Aarhundredskiftet. Til Drift af de faste Maskiner er i 1908 opstillet Vindmotor paa Laden. I Staldene findes muret Hvælvingsloft.

Jorderne, der ligger samlede omkring Gaarden, har en jævn og god Overflade Engen, der er Naturbund, er beliggende langs Ejendommens s. Skel.

Pedersminde, Jelstrup Sogn. Postforb. og St.: Hjørring, hvortil c. 10 Km. Nuværende Ejer: *Thomas Iversen Thomsen*, som overtog Gaarden 1. Septbr. 1905, er født paa Ejendommen 4. Maj 1873 og gift med *Juliane Sørensen*, født i Skallerup 12. April 1880.

Matr.-Nr. 2a m. fl. af Gjølstrup. Hartkorn 3 Tdr. 7 Skpr. 2 Fdkr. $\frac{3}{4}$ Alb. Ejendomsskyld 38,000 Kr. Brandassurance for Hovedb. 7,600 Kr., for Avlsb. 16,000 Kr. Gaardens samlede Areal 105 Tdr. Ld., deraf Ager 86 $\frac{1}{2}$, Eng 13, Mose 1, Græsningsareal 2 $\frac{1}{2}$, Have, Gaardsplads og Veje 2. Agermarken drives i en 7 Marksdrift: tildels benyttet Brak, Rug, Roer, $\frac{1}{2}$ Havre $\frac{1}{2}$ Blandsæd og 3aars Græs. Jordens Bonitet er noget uensartet, dels lermuldet og dels sandmuldet. Besætningen bestaar af 25 Malkekøer foruden 20 Stkr. Ungkvæg og Kalve, 6 Heste, 2 Plage og Føl samt 15 Faar. Sidste Aar solgtes c. 50 Fedesvin. Kvægbesætningen, der er af sortbroget Race, vedligeholdes hovedsagelig ved eget Tillæg.



Pedersminde.

Pedersminde har den nuværende Ejer taget i Arv efter sin Fader, Peder Thomsen, der c. 1855 havde overtaget den efter sin Fader, Thomas Pedersen.

Den Gang laa Gaarden noget længere mod Ø., hvor Gjølstrup By da laa samlet. Men 1860 blev Pedersminde flyttet til sin nuværende Plads, hvor den ligger omgivet af Have og Læplantninger mod N. og V. De nustaaende Bygninger er dog væsentligst opførte 1911. De er alle af Grundmur, Avlsb. tækkede med Straa, Hovedb., der ligger i den n. Side af Gaardspladsen, med Cementsten. I 1905 er til Drift af de faste Maskiner opstillet Vindmotor.

Af Jorderne ligger omtrent Halvdelen samlede omkring Gaarden, medens Resten er fraliggende c. 2 Km. mod S. Engen, der er ret god Naturbund, er beliggende paa tre Steder, dels ved Vittrup Skel og dels ved Hundeleve Skel.

Smedegaard, Jelstrup Sogn. Postforb. og St.: Hjørring, hvortil c. 12 Km. Nuværende Ejer: *Jens Martin Jensen*, som overtog Gaarden 11. Decbr. 1909, er født paa Ejendommen 27. Novbr. 1874 og gift med *Ida Johanne Svendsen*, født i Lyngby 13. Maj 1884.

Matr.-Nr. 5 m. fl. af Gjølstrup. Hartkorn 6 Tdr. 5 Skpr. 3 Fdkr. $\frac{3}{4}$ Alb. Ejendomsskyld 51,000 Kr. Brandassurance for Hovedb. 8,700 Kr., for Avlsb. 15,295 Kr. Gaardens samlede Areal 113 Tdr. Ld., deraf Ager 92, Eng 11, Mose 4, Hede 3, Mergelgrave og Veje 2, Have og Gaardsplads 1. Af Agermarken drives 50 Tdr. Ld. i en 8 Marksdrift: tildels benyttet Brak, Rug, Roer, $\frac{1}{2}$ Byg $\frac{1}{2}$ Blandsæd, Havre og 3aars Græs; 42 Tdr. Ld. i en 7 Marksdrift: Helbrak, Rug, $\frac{1}{2}$ Roer $\frac{1}{2}$ Blandsæd, Havre og 3aars Græs. Jordens Bonitet er dels Ler-, dels Sandmuld paa dels Ler-, dels Sandunderlag. Besætningen bestaar af 30 Malkekøer foruden 18 Stkr. Ungkvæg og Kalve, 2 Tyre, 6 Heste, 2 Plage og Føl samt 10 Faar.

Sidste Aar solgtes c. 60 Fedesvin. Kvægbesætningen, der er af sortbroget Race, vedligeholdes hovedsagelig ved eget Tillæg.

Smedegaard er i sin nuværende Skikkelse oprettet 11. April 1859, da Jens Jensen sammenlagde to Naboejendomme, af hvilke han allerede siden 21. Oktbr. 1833 havde ejet den ene, som han havde faaet tilskødet af sin Moder, Enke efter gamle



Smedegaard.

Jens Jensen Smed. Disse to mindre Gaarde havde i sin Tid været Fæste under Hovedgaarden Sejlstrupgaard, men var senere købt til fri Ejendom. Jens Jensen overdrog i Efteraaret 1872 Gaarden til sin Søn, Jens Jensen, den nuværende Ejers Fader, efter hvem han har taget den i Arv.

Gaarden ligger umiddelbart N. for Hjørring-Løkken Landevej, mod Ø., N. og V. omgivet af Have og Plantninger. Hovedb., der ligger mod N., er opført 1872 af Grundmur med Tegltag. Avlsb. er opførte 1867—83 af Grundmur og Bindingsværk, tækkede med Straa. I 1905 er opstillet Vindmotor til Drift af de faste Maskiner.

Af Jorderne ligger c. 65 Tdr. Ld. samlede ved Gaarden, medens Resten er fraliggende c. 2 Km. mod SØ. Engen, der er god Naturbund, strækker sig langs Agermarkens ø. og s. Side.

Altofte, Jelstrup Sogn. Postforb. og St.: Hjørring, hvortil c. 9 Km. Nuværende Ejer: *Anton Severin Olesen*, som overtog Gaarden 1. Novbr. 1904, er



Altofte.

født paa Ejendommen 24. Decbr. 1868 og gift med *Kirstine Thomsen*, født i Gjølstrup 7. Maj 1879.

Matr.-Nr. 11a m. fl. af Hundeleiv. Hartkorn 7 Tdr. 7 Skpr. 3 Fdkr. 1½ Alb. Ejendomsskyld 54,000 Kr. Brandassurance for Hovedb. 7,392 Kr., for Avlsb. 20,960 Kr. Gaardens samlede Areal 104 Tdr. Ld., deraf Ager 90, Eng og Mose 12, Have og Gaardsplads 2. Agermarken drives i en 8 Marksdrift: Rug efter Halvbrak, ½ Roer ½ Byg, ½ Blandsæd ½ Havre, Havre og 3½aars Græs. Jordens Bonitet er noget uensartet, dels ler-, dels sandmuldet paa Ler- og Kvægunderlag. Besætningen bestaar af 32 Malkekøer foruden 20 Stkr. Ungkvæg og Kalve, 2 Tyre, 6 Heste, 3 Plage og Føl samt 6 Faar. Sidste Aar solgtes c. 50 Fedesvin. Kvægbesætningen, der er af sortbroget Race, vedligeholdes hovedsagelig ved eget Tillæg.

Altofte's ældst kendte Ejer var Simon Jensen, som 13. Juni 1809 havde faaet Skøde paa den. Hans Enke, Ane Marie Christensdatter, overdrog den 20. April 1853 til sin Svigersøn, Peder Olesen, den nuværende Ejers Fader, som 12. Juli 1872 forøgede dens Areal betydeligt ved Tilkøb af en Naboejendom.

Gaarden ligger tæt S. for Landevejen Hjørring-Løkken, omgivet mod N. og V. af sin Have og betydelige Læplantninger. Det er en meget anselig Gaard, opført af Grundmur og tækket med Straa og Tagpap. Hovedb., der ligger mod N., er ældst, idet den er opført 1851. Laden er opført kort før Aarhundredskiftet, og de tre Staldlænger er opførte henholdsvis 1907, 1908 og 1910. I 1909 opstilledes Vindmotor paa Laden til Drift af de faste Maskiner.

Af Jorderne er c. 22 Tdr. Ld. Hedejord og Eng fraliggende c. 1 Km. mod S. Engen er Naturbund af middelgod Beskaffenhed.

St. Nygaard, Jelstrup Sogn. Postforb. og St.: Hjørring, hvortil c. 10 Km. Nuværende Ejer: *Niels Christen Bisgaard*, som overtog Gaarden 8. Juni 1911, er

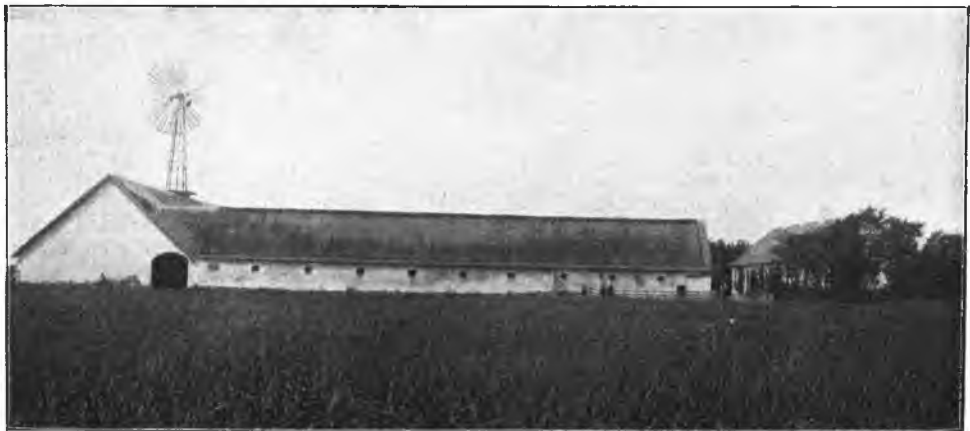

St. Nygaard.

født i Torslev 4. Aug. 1880 og gift med *Johanne Kirstine Nielsen*, født i Sindal 25. Juli 1879.

Matr.-Nr. 17a m. fl. af Hundeleiv. Hartkorn 3 Tdr. 7 Skpr. 2 Fdkr. ¾ Alb. Ejendomsskyld 38,000 Kr. Brandassurance for Hovedb. 8,900 Kr., for Avlsb. 15,000 Kr. Gaardens samlede Areal 88½ Td. Ld., deraf Ager 80, Mose 4, Græsningsarealer 2½, Have og Gaardsplads 2. Agermarken drives i en 8 Marksdrift: Helbrak, Vintersæd, Roer, ½ Byg ½ Blandsæd, Havre og 3aars Græs. Jordens Bonitet er Lermuld paa Lerunderlag. Besætningen bestaar af 30 Malkekøer foruden 20 Stkr. Ungkvæg og Kalve, 2 Tyre, 5 Heste, 2 Plage og Føl samt 4 Faar. Sidste Aar solgtes c. 45 Fedesvin. Kvægbesætningen, der er dels af rød dansk, dels af sortbroget Race, vedligeholdes hovedsagelig ved eget Tillæg.

St. Nygaard's ældst kendte Ejer var en Ottosen, som i Slutningen af 1870erne solgte til Lars Jacobsen, der atter i 1890erne solgte til Anders Nørgaard. Efter ham ejedes St. Nygaard af Henrik Ovesen, af hvem den nuværende Ejer har købt.

Gaarden ligger S. for Hjørring-Løkken Landevej, omgivet mod N. og V. af Frugthave og Plantninger og mod S. af Køkkenhaven. Bygningerne er opførte i 1880—83 og er alle af Grundmur. Hovedb., der ligger mod N., er tækket med Tegl, Avlsb. med Straa. I 1911 er opstillet Vindmotor til Drift af de faste Maskiner.

Jorderne ligger samlede omkring Gaarden; de falder noget bakkede mod S. og Ø.

Dronninglund Herred.



Sønder Lunden, Hallund Sogn. Postforb.: Jerslev, og St.: Brønderslev, hvortil c. 11 Km. Tlf. 14 over Jerslev Central. Gaarden ligger c. 25 Km. fra nærmeste Købstad, Hjørring. Nuværende Ejer: *Lars Peter Larsen*, som overtog Gaarden 14. Juli 1909, er født i Hebelstrup 29. Juni 1879.

Matr.-Nr. 20a m. fl. af Hallund. Hartkorn 5 Tdr. 3 Skpr. 2 Fdkr. 1½ Alb. Ejendomsskyld 48,000 Kr. Brandassurance for Hovedb. 10,000 Kr., for Avlsb. 25,600 Kr. Gaardens samlede Areal 217 Tdr. Ld., deraf Ager 150, Eng 15, Kær 8, Plantage 20, Hede 20, Veje 1, Have og Gaardsplads 3. Af Agermarken drives 120 Tdr. Ld. i en 8 Marksdrift: Helbrak, Rug, Roer, Blandsæd, Havre og

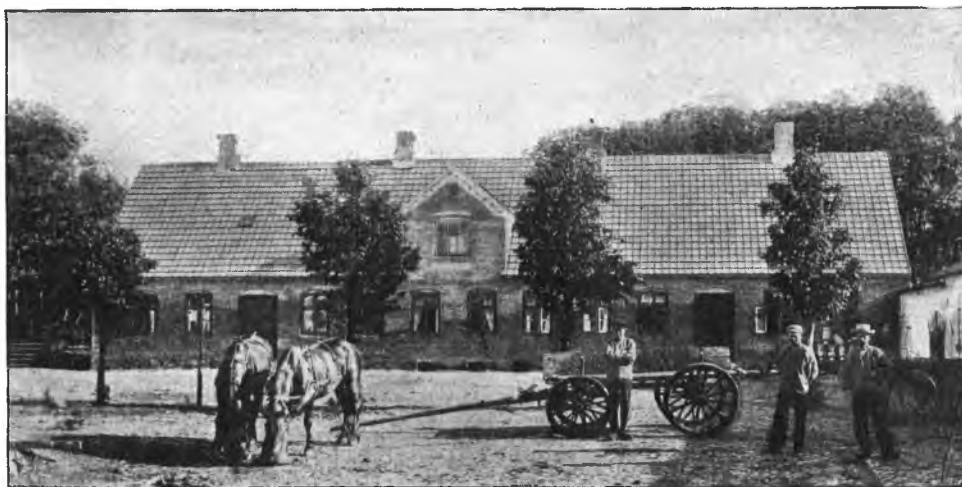

Sønder Lunden.

3aars Græs; 30 Tdr. Ld. i en anden 8 Marksdrift: Byg, Roer, Blandsæd, Havre og 4aars Græs. Jordens Bonitet er noget uensartet, dog væsentligst god Sandmuld paa sandblandet Underlag. Besætningen bestaar af 32 Malkekøer foruden 26 Stkr. Ungkvæg og Kalve, 1 Tyr, 6 Heste, 5 Plage og Føl samt 7 Faar. Sidste Aar solgtes 52 Fedesvin. Kvægbesætningen, der er af sørtbroget Race, vedligeholdes hovedsagelig ved eget Tillæg.

Sønder Lunden skal være oprettet af 2 sammenlagte Bøndergaarde. Den nuværende Ejer har købt den af Carl Johan Wølch, i hvis Hustrues Slægt den skal være gaaet i Arv gennem flere Led.

Gaarden ligger NV. for Hallund By og Kirke, paa alle Sider omgivet af Have og Plantninger. Bygningerne er alle af Grundmur. Hovedb., der ligger mod S., er opført c. 1870 med Tegltag og mod Gaardsiden forsynet med Kvist med høj Frontespice. Avlsb. er opførte 1880 efter Ildsvaade og bærer Paptage. I 1912 er installeret Petroleumsmotor til Drift af de faste Maskiner.

Jorderne ligger samlede omkring Gaarden; de er ret jævne med svag Hældning mod NV., hvor Engen er beliggende. Plantagen, der bestaar af Naaletræer, ligger paa forskellige Steder i Marken. — Paa Sønder Lunden Jorder findes 5 Gravhøje, som paa Nationalmusæets Foranstaltning er fredlyste.

Clausholm, Hellevad Sogn. Postforb.: Hjallerup, og St.: Dronninglund, hvortil c. 11 Km. Gaarden ligger c. 19 Km. fra nærmeste Købstad, Nørre Sundby. Nuværende Ejer: *Johannes Johansen*, som overtog Gaarden 8. Maj 1896, er født i Krabdrup 4. Aug. 1871 og gift med *Johanne Bolette Jensen*, født i Horsens 8. Marts 1882.

Matr.-Nr. 1a m. fl. af Clausholm. Hartkorn 8 Tdr. 1 Fdkr. 2½ Alb. Ejendomsskyld 36,000 Kr. Brandassurance for Hovedb. 9,700 Kr., for Avlsb. 14,300 Kr. Gaardens samlede Areal 147 Tdr. Ld., deraf Ager 110, Eng 24, Mose 3, Skov 8, Have og Gaardsplads 2. Agermarken drives i en 7 Marksdrift: Rug efter Halvbrak, Havre, Roer, Havre og 2½ aars Græs. Jordens Bonitet er middelgod Sandmuld paa Sandunderlag; c. 10 Tdr. Ld. har dog Lerunderlag. Besætningen bestaar af 26 Malkekøer foruden 32 Stkr. Ungkvæg og Kalve, 2 Tyre, 6 Heste, 3 Plage og 7 Faar. Sidste Aar solgtes 38 Fedesvin. Kvægbesætningen, der er af sortbroget Race, vedligeholdes hovedsagelig ved eget Tillæg.



Clausholm.

Clausholm har i sin Tid været en adelig Hovedgaard, som i Følge Traps Danmark i 1682 ejedes af Jakob Eilersen, hvis Søn, Eiler Jakobsen Eilers, 1693 skødede den (5 Tdr. Hrtk.) med en Del Gods til Henr. Bornemann; 1694 blev den af Jens Hansen til Boller solgt til Henr. Bille til Bangsbo. Denne solgte 1703 Clausholm til Fru Kirsten Beck til Vraa, hvis Svigersøn, Jørgen Bille, ejede den (11 Tdr. Hrtk.) 1731, da den betegnes som Ladegaard. Sidstnævntes Svigersøn, Schack Vittinghof Greve Holck, solgte 1751 Gaarden med Tiender og Gods (11 Tdr. fri Hovedgaardshrtk., 90 Tdr. Tienderhrtk. og 68 Tdr. Hrtk. Bøndergods) til P. Mathiasen Stenfeldt († 1764), hvorefter den (15 Tdr. fri Hovedgaardshrtk., 77 Tdr. Tienderhrtk. og 141 Tdr. Hrtk. Bøndergods) paa Auktion s. A. blev købt for 18,000 Rdl. af C. Fr. Hagstrøm († 1781), gift med den forrige Ejers Datter. Paa Auktion 1782 købte Jørgen Gleeerup Clausholm (138 Tdr. Hrtk. ialt) for 18,500 Rdl., men solgte den straks for 11,500 Rdl. til Christoffer Quist, Forvalter paa Mariager Kloster. Senere ejedes Clausholm efterhaanden af Hans Martinus Holst, Georg Severin Pedersen og Lars Mikkelsen, hvilken sidste gik i Armod, saa Ejendommen overtoges af Kreditforeningen i Viborg som ufyldestgjort Panthaver. Af Kreditforeningen har den nuværende Ejer købt.

Gaarden ligger ved Vejen fra Hjallerup til Trøgdrup, omgivet af Frugt- og Blomsterhave og af Plantage. Hovedb. er af Bindingsværk mod Havesiden, Grundmur mod Gaardsiden og er en smuk, gammel, teglhængt Bygning. Avlsb. er opførte i 1890erne af Grundmur med Straatage. I 1910 er installeret Petroleumsmotor.

Jorderne strækker sig væsentligst mod Ø. og er jævne og bekvemme for Driften. Engen ligger tæt V. for Gaarden og er anlagt som Kultureng. Plantagen, der bestaar af Bjergfyr og Gran, er beliggende paa 3 Steder paa Marken.

Røgildhedegaard, Hellevad Sogn. Postforb. og St.: Brønderslev, hvortil c. 15 Km. Gaarden ligger c. 30 Km. fra nærmeste Købstad, Aalborg. Nuværende Ejer: *Frederik Peter Hartz*, som overtog Gaarden i Foraaret 1886, er født i Ousted 26. Septbr. 1856 og gift med *Marie Jensen*, født i Røgildhede 15. Septbr. 1867.

Matr.-Nr. 3a m. fl. af Røgildhede. Hartkorn 4 Tdr. 3 Skpr. 3 Fdkr. $2\frac{1}{8}$ Alb. Ejendomsskyld 44,000 Kr. Gaardens samlede Areal 191 Tdr. Ld., deraf Ager 112, Eng og Mose 50, Plantage 25, Hede 2, Have og Gaardsplads 2. Agermarken drives væsentlig i en 9 Marksdrift: $\frac{1}{2}$ Helbrak $\frac{1}{2}$ Halvbrak, Rug, Roer, Blandsæd, Havre og 4aars Græs. Jordens Bonitet er overvejende ret god Muld paa blandet Underlag. Besætningen bestaar af 48 Malkekøer foruden 30 Stkr. Ungkvæg og Kalve, 3 Tyre, 8 Heste, 4 Plage og Føl samt 6 Faar. Sidste Aar solgtes c. 70 Fedesvin. Kvægbesætningen, der er af sortbroget Race, vedligeholdes hovedsagelig ved eget Tillæg.

Røgildhedegaard skal i sin Tid have været Fæste under Hovedgaarden Dybvad, men er frikøbt antagelig af Sognefoged Anders Laursen, som 1861 skødede den til sin Svigersøn, Mads Jensen, hvis Enke atter skødede den til sin Søsterdatter og dennes Mand, den nuværende Ejer.

Bygningerne, der alle er ældre, ligger paa et Bakkehæld mod S. Jorderne har en noget bakked Overflade.

Bastrupdal, Hellevad Sogn. Postforb.: Hjallerup, og St.: Vodskov, hvortil c. 12 Km. Gaarden ligger c. 20 Km. fra nærmeste Købstad, Nørre Sundby. Nuværende Ejer: *Christen Jørgensen*, som overtog Gaarden 23. Maj 1899, er født i Hallund 28. April 1863 og gift med *Mariane Nielsen*, født i Ø. Brønderslev 15. Juli 1863.

Matr.-Nr. 1a af Bastrupdal. Hartkorn 3 Tdr. 6 Skpr. 3 Fdkr. 2 Alb. Ejendomsskyld 48,000 Kr. Brandassurance for Hovedb. 6,000 Kr., for Avlsb. 24,000 Kr. Gaardens samlede Areal $142\frac{1}{2}$ Td. Ld., deraf Ager $117\frac{1}{2}$, Kær og Mose 15, Skov 3, Plantage 5, Veje 1, Have og Gaardsplads 1. Agermarken drives i en 8 Marksdrift: Rug efter Halvbrak, Roer, $\frac{1}{2}$ Byg $\frac{1}{2}$ Blandsæd, Havre og $3\frac{1}{2}$ aars Græs. Jordens Bonitet er væsentlig Lermuld paa Lerunderlag. Besætningen bestaar af 35 Malkekøer foruden 35 Stkr. Ungkvæg og Kalve, 2 Tyre, 6 Heste, 4 Plage og Føl samt 6 Faar. Sidste Aar solgtes c. 40 Fedesvin. Kvægbesætningen, der er af sortbroget Race, vedligeholdes hovedsagelig ved eget Tillæg.

Bastrupdal har den nuværende Ejer erhvervet sig ved Mageskifte med Hans Jensen, som c. 1892 havde arvet den efter sin Fader, der ligeledes hed Hans Jensen, som c. 1882 havde købt den af Ortmann.

Gaarden ligger umiddelbart Ø. for Sæby-Nørre Sundby Landevej og er helt af Grundmur. Hovedb. er opført 1904 i den n. Side af Gaardspladsen og er tækket med Cementsten. Laden er opført 1870, den ø. Staldlænge 1880 og den v. Staldlænge 1910; denne sidste er forsynet med brandfrit Loft og med høj Trimpel. Mod N. er Gaarden omgivet af Haven, mod Ø. og S. af Skoven, der bestaar af Ask og Gran, Ahorn og El. Plantagen, hvis Bestand er Gran og Bjergfyr, ligger tæt Ø. for Gaarden.

Agermarken strækker sig navnlig mod V., hvor den er jævn, medens den falder noget bakked mod Ø.

Roulund, Hellevad Sogn. Postforb. og St.: Brønderslev, hvortil c. 16 Km. Gaarden ligger c. 26 Km. fra nærmeste Købstad, Nørre Sundby. Nuværende Ejer: *E. Jørgen Pape*, som overtog Gaarden 15. Novbr. 1903, er født i Stillinge paa Sjælland 22. Novbr. 1872 og gift med *Karen Marie Larsen*, født i Allerup 25. Novbr. 1884.

Matr.-Nr. 13 af Allerup. Hartkorn 4 Tdr. 7 Skpr. 2 Fdkr. $2\frac{1}{2}$ Alb. Ejendomsskyld 40,000 Kr. Brandassurance for Hovedb. 10,610 Kr., for Avlsb. 19,260 Kr. Gaardens samlede Areal 154 Tdr. Ld., deraf Ager $125\frac{1}{2}$, Eng og Mose 14, Plantage 5, Græsningsareal 6, Veje 1, Have og Gaardsplads $2\frac{1}{2}$. Agermarken drives i en 8 Marksdrift: $\frac{1}{2}$ Helbrak $\frac{1}{2}$ Halvbrak, Rug, Roer, Blandsæd, Havre og 3aars Græs. Jordens Bonitet er dels Sandmuld, dels Kærjord. Besætningen bestaar af 30 Malkekøer foruden 18 Stkr. Ungkvæg og Kalve, 2 Tyre, 7 Heste, 4 Plage

og Føl samt 2 Faar. Sidste Aar solgtes c. 85 Fedesvin. Kvægbesætningen, der er af sortbroget Race, vedligeholdes hovedsagelig ved eget Tillæg.

Roulund har den nuværende Ejer arvet efter sin Fader, Hans Christian Pape, der tidligere havde ejet Hovedgaarden Hejsel i Torslev Sogn, men som 1888 mageskiftede sig Roulund til.

Gaarden ligger ved Vejen fra Hellum til Allerup, omgivet mod S. af sin smukke, velholdte Have. Bygningerne er opførte 1888—90, Hovedb. og Staldlængerne af Grundmur, Laden af Granit. Alle Bygningerne bærer Paptage. I 1912 er paa Laden opstillet Vindmotor.

Jorderne er jævne, og mellem flere af Markerne er der plantet Læbælter af Gran og Bjergfyr. Engen er beliggende langs Skellene. Plantagen, der bestaar af Gran og Bjergfyr, ligger dels S. for Haven, dels ved det n. Skel.

Store Mosen, Hellevad Sogn. Postforb.: Flauenskjold, og St.: Dybvad, hvortil c. 7 Km. Gaarden ligger c. 18 Km. fra nærmeste Købstad, Sæby. Nuværende Ejer: *Jacob Laurits Pedersen Mosen*, som overtog Gaarden i Juni 1909, er født paa Ejendommen 24. Oktbr. 1877 og gift med *Dorthea Berthelsen*, født paa Mellegaard i Røgelhede 18. Juli 1887.



Store Mosen.

Matr.-Nr. 32a m. fl. af Allerup. Hartkorn 4 Tdr. 3 Skpr. 2 Fdkr. $\frac{1}{4}$ Alb. Ejendomsskyld 38,000 Kr. Brandassurance for Hovedb. 8,022 Kr., for Avlsb. 18,258 Kr. Gaardens samlede Areal 175 Tdr. Ld., deraf Ager 148, Eng 5, Mose 15, Plantage 3, Mergelgrave og Veje 2, Have og Gaardsplads 2. Agermarken drives i en 7 Marksdrift: Rug efter Halvbrak, Roer, $\frac{1}{2}$ Byg $\frac{1}{2}$ Blandsæd, Havre og $2\frac{1}{2}$ aars Græs. Jordens Bonitet er dels Ler-, dels Sandmuld paa henholdsvis Ler- og Sandunderlag. Besætningen bestaar af 34 Malkekøer foruden 30 Stkr. Ungkvæg og Kalve, 2 Tyre, 7 Heste, 2 Plage og Føl samt 8 Faar. Sidste Aar solgtes c. 50 Fedesvin. Kvægbesætningen, der er af sortbroget Race, vedligeholdes hovedsagelig ved eget Tillæg.

Store Mosen har den nuværende Ejer arvet efter sin Moder, Ane Marie Christensen, hvis Mand, Lars Christian Pedersen, havde overtaget den efter sin Fader, der, saavidt vides, ogsaa var barnefødt paa Ejendommen.

Gaarden ligger tæt ved Sæby-Nørre Sundby Landevej og er helt opført af Grundmur, opført væsentligst i Aarene 1878—87. Den teglhængte Hovedb. bærer Kvist mod begge Facader; den ligger mod S., omgivet af Haven, der mod V. fortættes i en Læplantning. Avlsb. er tækkede med Straa med Undtagelse af den paptækkede Svinestald, som er forsynet med brandfrit Loft. Ved Indkørslen V. for Gaarden ligger en Fodermesterbolig. Desuden hører et Teglværk til Ejendommen.

Jorderne, som mod V. er noget bølgeformede, bliver jævne mod Ø., hvor de grænser til Gaardens Eng. Plantagen, hvis Bestand er Gran og Bjergfyr i Blanding, er beliggende V. for Gaarden.

Krattrup, Volstrup Sogn. Postforb.: Sæby, og St.: Volstrup, hvortil c. 2 Km. Gaarden ligger c. 5 Km. fra nærmeste Købstad, Sæby. Nuværende Ejer: *Jens Christen Jensen*, som overtog Gaarden i Oktbr. 1895, er født i Torslev 8. Aug. 1871 og gift med *Eline Jensen*, født i Kilstrup 2. Juli 1871.

Matr.-Nr. 3a m. fl. af Krattrupgaarde. Hartkorn 6 Tdr. 1 Skp. $\frac{1}{4}$ Alb. Ejendomsskyld 40,000 Kr. Brandassurance for Hovedb. og Avlsb. 30,000 Kr. Gaardens samlede Areal 105 Tdr. Ld., deraf Ager 78, Eng 20, Mose 4, Skov 1, Have og Gaardsplads 2. Agermarken drives i en 7 Marksdrift: Rug, Roer, Blandsæd, Havre og 3aars Græs. Jordens Bonitet er dels Lermuld, dels Sandmuld. Besætningen bestaar af 35 Malkekøer foruden 20 Stkr. Ungkvæg og Kalve, 2 Tyre, 6 Heste, 3 Plage og Føl samt 6 Faar. Sidste Aar solgtes c. 80 Fedesvin, deraf en Del til Avlsdyr. Kvægbesætningen, der er af sortbroget Race, vedligeholdes hovedsagelig ved eget Tillæg.



Krattrup.

Krattrup var til c. 1870 Fæste under Stamhuset Sæbygaard, men købtes da til fri Ejendom af Jens Jensen eller dennes Eftermand, Krarup, der 1875 solgte til Niels Larsen, af hvem den nuværende Ejer har købt.

Oprindelig laa Gaarden i det nv. Hjørne af sine Jorder, men nedbrændte 1875 og flyttedes da til sin nuværende Plads tæt Ø. for Hovedgaarden Ottestrup. Senere er dog Hovedb. opført i ny Skikkelse 1887, og efter en ny Ildsvaade i 1902 er de nustaende Avlsb. opførte. Alt er af Grundmur, solidt og velholdt. Hovedb., der ligger mod V., er forsynet med Kvist mod Gaardsiden og bærer Tegltag. Avlsb. er tækkede med Pap og Spaan. I Staldene findes muret Hvælvingstloft mellem Jernbjælker. Vand er indlagt i Bygningerne fra eget Vandværk.

Agermarken har en jævn Overflade. Plantagen har Bestand af Gran og Bjergfyr. Langs Agermarkens v. Skel er plantet et Tjørnehegn.

Gildensgaard, Volstrup Sogn. Postforb. og St.: Sæby, hvortil c. 4 Km. Nuværende Ejer: *Jens Peter Jensen*, som overtog Gaarden i Juli 1890, er født paa Ejendommen 24. Febr. 1860 og gift med *Kirstine Amalie Jørgensen*, født i Langtved 16. Aug. 1866.

Matr.-Nr. 4 af Tamholt. Hartkorn 6 Tdr. 1 Skp. 2 Fdkr. $1\frac{1}{4}$ Alb. Ejendomsskyld 36,000 Kr. Brandassurance for Hovedb. 10,250 Kr., for Avlsb. 13,750 Kr. Gaardens samlede Areal 120 Tdr. Ld., deraf Ager 105 $\frac{1}{2}$, Eng 5, Plantage og Krat 5, Hede 2, Veje 1, Have og Gaardsplads $1\frac{1}{2}$. Agermarken drives i en 7 Marksdrift: Benyttet Brak, Rug, Roer, Blandsæd, Havre og 2aars Græs. Jordens Bonitet er væsentligst god Muld paa et noget uensartet Underlag. Besætningen bestaar af 30 Malkekøer foruden 19 Stkr. Ungkvæg og Kalve, 2 Tyre, 7 Heste, deraf 1 Hingst, 5 Plage og Føl samt 8 Faar. Sidste Aar solgtes c. 45 Fedesvin.

Kvægbesætningen, der er af sortbroget Race, vedligeholdes hovedsagelig ved eget Tillæg.

Gildensgaard var i sin Tid Fæste under Stamhuset Sæbygaard, men købtes til fri Ejendom 14. Maj 1861 af den nuværende Ejers Fader, Christen Jensen, som 27. Oktbr. 1857 havde taget den i Fæste efter sin Fader, Jens Christensen. Efter Christen Jensens Død sad hans Enke, Ane Margrethe Thomasdatter, inde med Ejendommen, til hun i 1890 skødede den til sin Søn, den nuværende Ejer.

Gaarden ligger tæt Ø. for Vejen fra Sæby til Understed, c. 1 Km. N. for Øksenhede By. Den anselige, teglhængte Hovedb. er opført 1904. I Kostalden findes brandfrit Loft. Vand er indlagt i Bygningerne fra Væld i Bakkerne mod Ø.

Den noget bakkede Agermark ligger samlet omkring Gaarden med Engen langs det v. Skel. Plantage og Krat, der bestaar af Eg, El og Ask, ligger mod SØ. omtrent ude ved Skellet. — Paa Gildensgaard Jorder findes 2 fredlyste Gravhøje fra Oldtiden.

Volstrup Præstegaard, Volstrup Sogn. Postforb. og St.: Volstrup, hvortil c. ½ Km. Gaarden ligger c. 7 Km. fra nærmeste Købstad, Sæby. Nuværende Beneficiarius: Pastor *Anders Nielsen*, som tiltraadte Embedet 15. Novbr. 1910. Avlingen er bortforpagtet til *Niels Johan Nielsen*, som er født i Præstegaarden 25. Oktbr. 1872 og gift med *Magda Christensen*, født i Taars 15. Jan. 1890.

Matr.-Nr. 1a m. fl. af Volstrup. Hartkorn 9 Tdr. 7 Skpr. 1¼ Alb. Ejendoms-skyld 37,000 Kr. Gaardens samlede Areal 150 Tdr. Ld., deraf Ager 115, Eng 5, Kær 20, Mose 2, Skov 5, Have og Gaardsplads 3. Agermarken drives i en 8 Marksdrift: Helbrak, Rug, Byg, ½ Roer ½ Blandsæd, Havre og 3aars Græs. Jordens Bonitet er dels Ler-, dels Sandmuld paa henholdsvis Ler- og Sandunderlag. Besætningen bestaar af 30 Malkekøer foruden 27 Stkr. Ungkvæg og Kalve, 3 Tyre, 7 Heste, 2 Plage og Føl samt 12 Faar. Sidste Aar solgtes c. 60 Fedesvin. Kvægbesætningen, der er af sortbroget og rød dansk Race, vedligeholdes hovedsagelig ved eget Tillæg.

Volstrup Præstegaard saae omkring 1625 aarlig 10 à 12 Tdr. Rug, 8 à 10 Tdr. Byg og 15 à 16 Tdr. Havre. Desuden avledes henved 60 Læs Enghø. Dengang beboedes den af den vanføre Sognepræst Peder Nielsen, som kun kunde bevæge sig ved Krykker. Han meddeler i sin Indberetning, at »Offeret, naar Adelen er tilstede, kan beløbe sig til 6 à 7 Rd. hver Højtidsdag, men ellers 4 à 4½ Rd.; thi den største Part af Almuens Offer er en dansk Skilling«. Kaldet var dog vistnok efter Tiderne godt, men den vanføre Præst, hvem velbyrdige Peder Munck til Sæbygaard ovenikøbet havde frataget Pløjeland til 9 Tdr. Udsæd, klagede sig lydt over sin Modgang.

Præstegaarden ligger tæt V. for Volstrup Kirke, mod S. omgivet af Frugt- og Blomsterhave. Bygningerne er overvejende af Grundmur. Præsteboligen, der ligger i den s. Side af Gaardspladsen, er ligesom Laden ældre, medens Kostalden er opført 1872, Hestestalden og Forpagterboligen 1892.

Engen er god Naturbund. Skoven, hvis Bestand er Eg og Bøg, ligger V. for Præstegaarden, medens en Del Egekrat ligger N. for samme.

Vester Skovsgaard, Volstrup Sogn. Postforb. og St.: Hørby, hvortil c. 2 Km. Tlf. 13 over Hørby Central. Gaarden ligger c. 7 Km. fra nærmeste Købstad, Sæby. Nuværende Ejer: *Thomas Christen Andersen Skovsgaard*, som overtog Gaarden 1. Novbr. 1877 efter først at have haft den i Forpagtning i 5 Aar. T. C. A. Skovsgaard er født paa Ejendommen 26. Septbr. 1854 og gift med *Inger Signe Jørgensen*, født i Langtved 1. Juli 1855.

Matr.-Nr. 1a m. fl. af Vester Skovsgaarde. Hartkorn 5 Tdr. 4 Skpr. 1 Fdkr. 2½ Alb. Ejendomsskyld 42,000 Kr. Brandassurance for Hovedb. 7,947 Kr., for Avlsb. 26,819 Kr. Gaardens samlede Areal 136½ Td. Ld., deraf Ager 111½, Eng 16, Mose 1, Veje 5½, Have og Gaardsplads 2½. Agermarken drives i en 6 Marksdrift: Blandsæd, Roer, Blandsæd, Havre og 2aars Græs. Jordens Bonitet er Sandmuld. Besætningen bestaar af 100 Malkekøer foruden 18 Stkr. Ungkvæg og Kalve, 2 Tyre, 10 Heste og 4 Faar. Sidste Aar solgtes c. 30 Fedesvin. Kvægbesætningen, der er af Jerseyrace (tildels krydset med sortbroget), vedligeholdes hovedsagelig ved eget Tillæg.

Vester Skovsgaard var Fæste under Stamhuset Sæbygaard, indtil den nuværende Ejers Fader, Anders Christen Svendsen, 4. Decbr. 1865 købte den til fri Ejen-

dom, efter at han havde siddet som Fæster siden 18. Septbr. 1844, da han afløste sin Svigerfader, Jens Jensen.

Gaarden ligger tæt N. for Hjørring-Sæby Landevej, helt omgiven af Have og Læplantninger. Hovedb. og Staldene er af Grundmur, medens den ældste Lade er af Bindingsværk, den nyere Lade af Granit. Den skifertækkede Hovedb. er opført 1896 i den n. Side af Gaardspladsen; det er en anelig Bygning med Kvist mod begge Facader. Til Drift af de faste Maskiner haves saavel Vind- som Benzinmotor.

Agermarken strækker sig væsentligst mod S. og V.; den er jævn af Overflade og er i stærk Gødningskraft. Engen, som er Naturbund af fortrinlig Beskaffenhed, ligger spredt i Marken.

Volstrupgaard, Volstrup Sogn. Postforb.: Sæby, og St.: Volstrup, hvortil c. ½ Km. Gaarden ligger c. 7 Km. fra nærmeste Købstad, Sæby. Nuværende Ejer: Enkefru *Marie Kappen*, f. *Jørgensen*, som overtog Gaarden 12. Jan. 1896, er født i Understed 11. Febr. 1857 og var gift med *Johannes Kappen*, født i Thisted 21. Juli 1844.

Matr.-Nr. 1a m. fl. af Volstrup sv. Del. Hartkorn 4 Tdr. 7 Skpr. 2 Fdkr. ¼ Alb. Ejendomsskyld 35,000 Kr. Brandassurance for Hovedb. og Avlsb. 30,000 Kr. Gaardens samlede Areal 142 Tdr. Ld., deraf Ager 118, Eng 10, Mose 10, Plantage 1, Have og Gaardsplads 3. Agermarken drives i en 7 Marksdrift: Helbrak, Rug, Roer, Blandsæd, Havre og 2aars Græs. Jordens Bonitet er væsentlig Sandmuld og Brunjord. Besætningen bestaar af 30 Malkekøer foruden 20 Stkr. Ungkvæg og Kalve, 3 Tyre, 7 Heste, 3 Plage og Føl samt 12 Faar. Sidste Aar solgtes c. 30 Fedesvin. Kvægbesætningen, der er af rød dansk og sortbroget Race, vedligeholdes hovedsagelig ved eget Tillæg.

Volstrupgaard, under hvilken indtil for 15 Aar siden hørte Volstrup Teglværk og Volstrup Vandmølle, er sandsynligvis Resterne af den Herregaard »Volstrup«, som omkring 1500 tilhørte Væbneren Jacob Eskildsen. I den nyere Tid var den dog sunket ned til en ganske lille Ejendom, hvis Jorder drevs med kun 2 Heste, men da Jens Jacob Thomsen ved Midten af 1870erne havde overtaget Gaarden efter sin Svigerfader, begyndte han at tilkøbe forskellige Naboejendomme, som han lagde ind under. 1877 solgte han til Knud Jørgensen, Fru Kappens Fader, efter hvem hun og hendes nu afdøde Mand overtog Ejendommen.

Den anelige Gaard ligger c. 1 Km. SV. for Volstrup Kirke og gør med sine solide, grundmurede Bygninger et stort og velholdt Indtryk. Avlsb. er opførte 1874—75, medens Hovedb., der ligger V. for den egentlige Gaardplan, er ældre.

Agermarken, der ligger samlet omkring Gaarden, er langs dens Udkanter noget bakket, og paa Brinker her findes Plantagen, hvis Bestand er Gran. Engen er god Naturbund og beliggende paa tre Steder.

Øster Løvtved, Hørby Sogn. Postforb.: Sæby, hvortil c. 9 Km., og St.: Dybvad, hvortil c. 4 Km. Nuværende Ejer: *Christen Nielsen*, som overtog Gaarden 1. Novbr. 1904, er født paa Ejendommen 3. Febr. 1871 og gift med *Amalie Sofie Andersen*, født paa Skjærshede 15. Maj 1867.

Matr.-Nr. 5a m. fl. af Hørby sø. Del. Hartkorn 5 Tdr. 3 Skpr. 1 Fdkr. 2½ Alb. Ejendomsskyld 42,000 Kr. Brandassurance for Hovedb. og Avlsb. c. 24,000 Kr. Gaardens samlede Areal 170 Tdr. Ld., deraf Ager 146, Eng 20, Skov 1, Veje 1, Have og Gaardsplads 2. Agermarken drives i en 7 Marksdrift: Rug efter Halvbrak, Roer, Blandsæd, Havre og 2½aars Græs. Jordens Bonitet er Sandmuld. Besætningen bestaar af 46 Malkekøer foruden 22 Stkr. Ungkvæg og Kalve, 2 Tyre, 8 Heste, 3 Plage og Føl samt 7 Faar. Sidste Aar solgtes 46 Fedesvin. Kvægbesætningen, der er af sortbroget Race, vedligeholdes hovedsagelig ved eget Tillæg.

Øster Løvtved var i sin Tid Fæste under Stamhuset Sæbygaard, og den nuværende Ejers Slægt var gennem mange Generationer Fæstere i Gaarden. Men 8. Marts 1862 købtes den til fri Ejendom af Niels Christian Christensen, hvis Enke, Marianne Jensdatter, 10. Febr. 1866 skødede den til sin Søn, Christen Nielsen, den nuværende Ejers Fader, efter hvem han har taget den i Arv.

Gaarden ligger i Løvtved By tæt S. for Sæby-Nørre Sundby Landevej, helt omgiven af Have og Læplantninger. Bygningerne er væsentlig af Grundmur, tækkede med Straa og Pap. Hovedb., som ligger mod N., er opført 1855, Hestestalden 1882, Laden 1885,

Svinestalden 1894, men forsynet med Trimpel 1912, samme Aar som Kostalden opførtes og forsynedes med brandfrit Loft og høj, muret Trimpel. Udenfor den egentlige Gaardplan ligger Smedie, Hønsehus m. m., og c. 1 Km. mod S. er bygget en Fodermesterbolig.



Øster Løvtved.

Agermarken er nogenlunde jævn og strækker sig væsentligst mod Ø., begrænset mod S. af Engen. Skoven, der navnlig bestaar af El, er beliggende ved Fodermesterboligen.

Horslev Mark, Hørby Sogn. Postforb. og St.: Hørby, hvortil c. 6 Km. Gaarden ligger c. 12 Km. fra nærmeste Købstad, Sæby. Nuværende Ejer: *Christian Kasper Simon Pedersen*, som overtog Gaarden 1. Marts 1912, er født i



Horslev Mark.

Torslev 7. Novbr. 1878 og gift med *Frederikke Helene Simonsen*, født paa Løjt-holt 21. Decbr. 1876.

Matr.-Nr. 3 m. fl. af Hørby nv. Del. Hartkorn 5 Tdr. 6 Skpr. 1 Fdkr. 1 Alb. Ejendomsskyld 38,000 Kr. Brandassurance for Hovedb. 8,000 Kr., for Avlsb. 15,990 Kr. Gaardens samlede Areal 135½ Td. Ld., deraf Ager 108, Eng 10, Mose 1, Skov 3, Bakker og Veje 11½, Have og Gaardsplads 2. Agermarken drives i en 8 Marksdrift: ½ Helbrak ½ Halvbrak, Rug, Roer, ½ Byg ½ Blandsæd, Havre og 3aars Græs. Jordens Bonitet er væsentlig Lermuld paa Lerunderlag.

Besætningen bestaar af 30 Malkekøer foruden 16 Stkr. Ungkvæg og Kalve, 3 Tyre, 6 Heste, 3 Plage og Føl samt 9 Faar. Sidste Aar solgtes c. 50 Fedesvin. Kvægbesætningen, der er af sortbroget Race, vedligeholdes hovedsagelig ved eget Tillæg.

Horslev Mark er samlet i den nyere Tid af forskellige Parceller. Dens ældst kendte Ejer var Simon Simonsen, som 15. Aug. 1852 skødede den til sin Søn, Peder Christian Simonsen, der atter 22. Jan. 1892 skødede den til sin Søn, Simon Pedersen, den nuværende Ejers Fader, efter hvem han har taget den i Arv.

Gaarden ligger i et Dalstrøg tæt V. for Hørby Mejeri og er helt af Grundmur. Hovedb. ligger mod N.; den er opført 1870 med Kvist mod Gaardsiden og bærer Paptag. Laden er bygget 1860, Kostalden 1885 og den v. Staldlænge 1888. Alle Avlsb. har Straatage. Udenfor den egentlige Gaardplan ligger en Fodermesterbolig og et Materialhus, begge grundmurede og straatækkede. I 1912 er installeret Benzinmotor.

Jorderne, som er noget bakkede, strækker sig navnlig mod N. og Ø. Skovens Bestand er Bøg og Gran.

Øster Ørvad, Hørby Sogn. Postforb.: Sæby, hvortil c. 8 Km., og St.: Hørby, hvortil c. 4 Km. Nuværende Ejer: *Marthinus Pedersen*, som overtog Gaarden 1. Novbr. 1908, er født i Tolstrup 28. Febr. 1873 og gift med *Anna Jensen*, født i Hørmested 18. Juni 1875.

Matr.-Nr. 1a m. fl. af Ørvad. Hartkorn 3 Tdr. 6 Skpr. 2 Fdkr. $\frac{1}{2}$ Alb. Ejendomsskyld 45,000 Kr. Brandassurance for Hovedb. 9,100 Kr., for Avlsb. 23,900 Kr. Gaardens samlede Areal 135 Tdr. Ld., deraf Ager 110, Kær og Mose 20, Plantage 2, Have og Gaardsplads 3. Agermarken drives i en 8 Marksdrift: Rug efter Halvbrak, Roer, Blandsæd, Havre og $3\frac{1}{2}$ aars Græs. Jordens Bonitet er dels Ler-, dels Sandmuld. Besætningen bestaar af 32 Malkekøer foruden 19 Stkr. Ungkvæg og Kalve, 2 Tyre, 6 Heste, 2 Plage og Føl samt 4 Faar. Sidste Aar solgtes 62 Fedesvin. Kvægbesætningen, der er af sortbroget Race, vedligeholdes hovedsagelig ved eget Tillæg.

Øster Ørvad har den nuværende Ejer erhvervet ved Mageskifte med N. K. Lie, som ligeledes havde mageskiftet sig den til fra Peder Larsen. Af tidligere Ejere kan nævnes Spange, Dyr læge Lund og Schandorff.

Gaarden ligger tæt N. for Vejen fra Volstrup til Hørbylund. Bygningerne er alle opførte 1905. Den grundmurede, teglhængte Hovedb. ligger i den s. Side af Gaarden; den er bygget over høj Sokkel og er mod Gaardsiden forsynet med høj Kvist. Avlsb. er opførte af Cement og er forsynede med brandfri Lofter i alle Staldene og med høj, muret Trimpel. Til Drift af de faste Maskiner er installeret Petroleumsmotor, medens der ved Stødhævert er sørget for Vandforsyningen. I Haven findes et pynteligt Springvand.

Saavel Plantagen som Kær og Mose findes fordelt paa flere Steder over Gaardens Mark, der igrøvrigt er nogenlunde jævn. — V. for Øster Ørvad ligger den nu beplantede »Trolldhøj«, ligesom der ved Ørvad ligger en af de »hellige« Kilder, »Saltkilden« kaldet.

Store Estrup, Hørby Sogn. Postforb. og St.: Hørby, hvortil c. 2 Km. Gaarden ligger c. 12 Km. fra nærmeste Købstad, Sæby. Nuværende Ejer: *Rasmus Mikkelsen*, som overtog Gaarden i Jan. 1911, er født i Fruering 28. Jan. 1873 og gift med *Sofie Johanne Ahrens*, født i Trige 30. Juni 1875.

Matr.-Nr. 1a m. fl. af Vester Estrup. Hartkorn 6 Tdr. 4 Skpr. 3 Fdkr. $\frac{1}{4}$ Alb. Ejendomsskyld 40,000 Kr. Brandassurance for Hovedb. 13,000 Kr., for Avlsb. 20,000 Kr. Gaardens samlede Areal 147 $\frac{1}{2}$ Td. Ld., deraf Ager 130, Eng 6, Plantage 4, Veje 4, Have og Gaardsplads $3\frac{1}{2}$. Agermarken drives i en 8 Marksdrift: Rug efter Halvbrak, Roer, Blandsæd, Havre og $3\frac{1}{2}$ aars Græs. Jordens Bonitet er Sandmuld paa blandet Underlag. Besætningen bestaar af 30 Malkekøer foruden 26 Stkr. Ungkvæg og Kalve, 2 Tyre, 7 Heste, 5 Plage og Føl samt 2 Faar. Sidste Aar solgtes c. 60 Fedesvin. Kvægbesætningen, der er af blandet Race, vedligeholdes hovedsagelig ved eget Tillæg.

Store Estrup, der oprindelig var c. 100 Tdr. Ld. større end nu, har den nuværende Ejer købt af Christian Jørgensen, som 1892 havde købt af Lange.

Gaarden ligger tæt S. for Hjørring-Sæby Hovedlandevej, omgiven mod V. og N. af Have og Plantinger. Den anselige, grundmurede Hovedb. ligger mod V.; den er tækket med Cementsten og rummer en stor og god Lejlighed. Avlsb. er opførte dels af Grundmur, dels af Granit og er tækkede med Straa og Pap. Til Drift af de faste Maskiner benyttes Vindmotor.

Agerjorden ligger samlet omkring Gaarden. Engen ligger langs det s. og v. Skel, Plantagen, hvis Bestand er Ask, Ahorn og Gran, dels tæt ved Gaarden, dels ved det s. Skel. — Paa Store Estrup Mark findes tre fredlyste Gravhøje.

Gammelholm, Hørby Sogn. Postforb. og St.: Hørby, hvortil c. 5 Km. Gaarden ligger c. 12 Km. fra nærmeste Købstad, Sæby. Nuværende Ejer: *Carl Albert Bering*, som overtog Gaarden 1. Novbr. 1899, er født paa Ejendommen 9. Jan. 1864 og gift med *Elise Larsen*, født i Gjørnum 8. Aug. 1864.

Hartkorn 8 Tdr. 7 Skpr. 1 Fdkr. 1½ Alb. Ejendomsskyld 42,000 Kr. Brandassurance for Hovedb. og Avlsb. c. 24,000 Kr. Gaardens samlede Areal 149½ Td. Ld., deraf Ager 120, Eng 12, Mose 4, Skov 6, ubenyttede Arealer 5½, Have og Gaardsplads 2. Agermarken drives i en 8 Marksdrift: Rug efter Halvbrak, Roer, Blandsæd, Havre og 3½aars Græs. Jordens Bonitet er god Sandmuld paa Sandunderlag. Besætningen bestaar af 35 Malkekøer foruden 20 Stkr. Ungkvæg og Kalve, 2 Tyre, 6 Heste, 4 Plage og Føl samt 10 Faar. Sidste Aar solgtes c. 50 Fedesvin. Kvægbesætningen, der er af sortbroget Race, vedligeholdes hovedsagelig ved eget Tillæg.



Gammelholm.

Gammelholm menes at være samme Gaard som det »Hvolm«, hvis Ejer, Anders Pees, i 1445 pantsatte »Sweymwigaard« (Sveje Møllegaard) til Børglum Kloster. Den nuværende Ejer har faaet Gammelholm tilskødet af sin Moder, Jensine Marie, f. Larsen, Enke efter Vitthus Bering, der 22. Decbr. 1853 havde taget Ejendommen i Arv efter sin Fader, Henrik Bering, som var Søn af daværende Pastor Bering i Kolind.

Gaarden ligger tæt S. for Hørby Kirke og er helt af Grundmur med Straatage. Hovedb. ligger mod S. og antages at være opført c. 1850 ligesom Avlsb. med Undtagelse af den ø. Staldlænge, der er opført 1912 og forsynet med muret Hvælvingsloft mellem Jernbjælker. For Vandforsyningen er sørget ved Stødhævert.

Agermarken er noget kuperet, navnlig mod V., hvor en Del af Bakkerne er beplantede. Skoven, hvis Bestand navnlig er Bøg, El og Gran, ligger iøvrig mod Ø.

Vester Hørby, Hørby Sogn. Postforb. og St.: Hørby, hvortil c. 3 Km. Gaarden ligger c. 12 Km. fra nærmeste Købstad, Sæby. Nuværende Ejer: *Anders Christian Andersen*, som overtog Gaarden i Novbr. 1906, er født paa Rosenshaug 14. Juni 1876 og gift med *Amalie Marie Jensen*, født paa Axelgaard 3. Febr. 1889.

Matr.-Nr. 3a m. fl. af Hørby v. Del. Hartkorn 7 Tdr. 3 Fdkr. 1¼ Alb. Ejendomsskyld 42,000 Kr. Brandassurance for Hovedb. 6,000 Kr., for Avlsb. 18,000 Kr. Gaardens samlede Areal 167 Tdr. Ld., deraf Ager 113, Eng 9, Plantage 40, Veje 3, Have og Gaardsplads 2. Agermarken drives i en 7 Marksdrift: Rug efter Halvbrak, Roer, Blandsæd, Havre og 2½aars Græs. Jordens Bonitet er noget uensartet, dog væsentlig god Sandmuld. Besætningen bestaar af 30 Malkekøer foruden

20 Stkr. Ungkvæg og Kalve, 2 Tyre, 6 Heste, 4 Plage og Føl samt 3 Faar. Sidste Aar solgtes c. 40 Fedesvin. Kvægbesætningen, der er af rød dansk Race, vedligeholdes hovedsagelig ved eget Tillæg.

Vester Hørby's ældst kendte Ejer var Anders Knudsen, hvis Enke, Maren, skødede Ejendommen til sin Søn, Anton Andersen. Denne kunde imidlertid ikke blive ved Gaarden, og 1894 overtoges den af hans Broder, Knud Andersen, hvis Enke, Hanne Marthine, i 1906 skødede den til sin Søn, den nuværende Ejer.

Gaarden ligger tæt Ø. for Hørby Kirke, hvor Vejen fra Torslev til Svej og Hørby deler sig. Alle Bygningerne er af Grundmur, Hovedb. tækket med Tegl, Avlsb. med Straa og Pap. Ældst er Hovedb., der i 1850 er opført i Nordsiden af Gaardspladsen, medens Laden og den ø. Staldlænge er opførte 1864, den v. Staldlænge 1882 og Svine-stalden 1904. I 1907 er opstillet Vindmotor paa Laden. For Vandforsyningen er sørget ved Stødhævert.



Vester Hørby.

Agermarken ligger samlet omkring Gaarden, begrænset mod Ø. af Plantagen, hvis Bestand er Gran og Fyr. Engen, der er Naturbund, er dels beliggende mod S. ved Sæby Aa, dels V. for Hørby Kirke. — Paa Vester Hørby Mark findes tre Gravhøje, af hvilke de to ligger inde i Plantagen, den tredje paa Marken tæt SV. for Gaarden.

Tveden, Karup Sogn. Postforb.: Sæby, og St.: Hørby, hvortil c. 4 Km Tlf. 6 over Stenhøj Central. Gaarden ligger c. 10 Km. fra nærmeste Købstad. Sæby. Nuværende Ejer: *Claus Tommerup Henriksen Busch*, som overtog Gaarden 1. Novbr. 1901, er født paa Ejendommen 15. Maj 1876 og gift med *Agnes Mathilde Nielsen*, født i Svendborg 1. Septbr. 1879.

Matr.-Nr. 33a af V. Karup. Hartkorn 5 Tdr. 2 Skpr. 2 Fdkr. $\frac{3}{4}$ Alb. Ejendomsskyld 41,000 Kr. Brandassurance for Hovedb. 10,935 Kr., for Avlsb. 22,520 Kr. Gaardens samlede Areal 140 Tdr. Ld., deraf Ager 109, Eng 3, Plantage 25, Veje 1, Have og Gaardsplads 2. Agermarken drives i en 8 Marksdrift: Byg, Rug, Roer, $\frac{1}{2}$ Byg $\frac{1}{2}$ Blandsæd, Havre og 3aars Græs. Jordens Bonitet er dels Ler-, dels Sandmuld paa Ler- og Sandunderlag. Besætningen bestaar af 40 Malkekøer foruden 20 Stkr. Ungkvæg og Kalve, 2 Tyre, 6 Heste samt 4 Plage og Føl. Sidste Aar solgtes c. 60 Fedesvin. Kvægbesætningen, der er af rød dansk og sortbroget Race, vedligeholdes ved eget Tillæg.

Tveden har i Følge Traps Danmark forud været en Hovedgaard og tilhørte i Begyndelsen af det 15. Aarhundrede Niels Pallesen. Niels Iversen af Tved levede 1465 og førte Familien Rotfelds Vaaben; 1497 nævnes Anders Nielsen til Tved, derefter Vendsysselslægten Basse (med Jægerhornet), nemlig Niels Torlufsen 1525 og 1543, hans Søn, Laurids Nielsen, 1568—98; dennes Søn, Niels Basse († 1650), synes at have solgt Tveden til Knud Rodsteen, der 1625 solgte den til Fru Margrethe Rosenkrantz; 1686

blev den af Mogens Skeel til Fusingø solgt med Vandmølle og Afbygger o. s. v. til Eiler Eilersen Holm til Eskjær; 1804 var Tveden en Bondegaard paa 14 $\frac{1}{2}$ Td. Hrtk. under Hovedgaarden Hørbylund. I Følge »Danske Atlas« stod der endnu i det 18. Aarhundrede Rester af 2 Al. tykke Mure, der dannede en Firkant og skal have været Grunden til et »6 Loft højt Hus«. Da de oprindelige store Ladebygninger til Tveden blev nedbrudt, skal i Følge Boths Danmark en Del af Tømmeret derfra være bleven anvendt paa Hørbylund. Den nuværende Ejer har arvet Tveden efter sin Fader, Georg Ditlev Busch, som 1872 havde købt af Proprt. L. Bruun til Hovedgaarden Ormholt.

Bygningerne er opførte dels af Granit, dels af Grundmur. Hovedb. bærer Paptag, Avlsb. Straa. Agermarken ligger samlet omkring Gaarden. Engen ligger ved det n. Skel, medens Plantagen, hvis Bestand er Gran og Bjergfyrr med isprængte Løvtræer, fortætter Haven mod Ø.

Fladbirk, Torslev Sogn. Postforb.: Øster Vraa, og St.: Hørby, hvortil c. 7 Km. Gaarden ligger c. 16 Km. fra nærmeste Købstad, Sæby. Nuværende Ejer: *Christen Christensen*, som overtog Gaarden 2. April 1907, er født paa Vang Nørsgaard 7. Juli 1873 og gift med *Caroline Pedersen*, født paa Lille Krogen 28. Maj 1874.

Matr.-Nr. 9a m. fl. af Torslev mellemste Del. Hartkorn 5 Tdr. 2 Skpr. 2 Fdkr. 2 $\frac{3}{4}$ Alb. Ejendomsskyld 40,000 Kr. Brandassurance for Hovedb. 8,600 Kr., for Avlsb. 15,400 Kr. Gaardens samlede Areal 128 Tdr. Ld., deraf Ager 108, Eng 10, Mose 1, Skov 1, Veje 1, Bakker 5, Have og Gaardsplads 2. Agermarken drives i en 8 Marksdrift: Benyttet Brak, Rug, Roer, Blandsæd, Havre og 3aars Græs. Jordens Bonitet er Sandmuld paa Sandunderlag. Besætningen bestaar af 32 Malkekøer foruden 20 Stkr. Ungkvæg og Kalve, 2 Tyre, 6 Heste, 5 Plage og Føl samt 3 Faar. Sidste Aar solgtes c. 70 Fedesvin. Kvægbesætningen, der er af rød dansk og sortbroget Race, vedligeholdes hovedsagelig ved eget Tillæg.

Fladbirk har den nuværende Ejer købt af Lars Brandstrup, der først i 1880erne havde taget den i Arv efter sin Fader.

Gaarden ligger i et Dalstrøg tæt V. for Torslev Kirke, mod S. og V. omgivet af Have og Plantninger. Bygningerne er alle af Grundmur med Straatage. Ældst er Laden, der er bygget 1870, medens begge Staldlængerne er opførte 1880 og Hovedb. 1884. I 1910 er installeret Petroleumsmotor til Drift af de faste Maskiner.

Agermarken ligger samlet omkring Gaarden med Engen langs det s. og Plantagen langs det v. Skel. Engen er god Naturbund. Plantagen bestaar af Gran.

Mellergaard, Torslev Sogn. Postforb.: Øster Vraa, og St.: Hørby, hvortil c. 8 Km. Gaarden ligger c. 18 Km. fra nærmeste Købstad, Sæby. Nuværende Ejer: *Peder Jensen Hejlesen*, som overtog Gaarden i Novbr. 1908, er født i Ø. Brønderslev 12. Maj 1872 og var gift med *Karen Jensen*, født i Ø. Brønderslev 12. Oktbr. 1872.

Matr.-Nr. 3a m. fl. af Øster Vraa. Hartkorn 4 Tdr. 4 Skpr. 3 Fdkr. 2 $\frac{3}{4}$ Alb. Ejendomsskyld 38,000 Kr. Brandassurance for Hovedb. 9,600 Kr., for Avlsb. c. 13,400 Kr. Gaardens samlede Areal 88 Tdr. Ld., deraf Ager 74 $\frac{1}{2}$, Eng 2, Mose og Kær 10, Have og Gaardsplads 1 $\frac{1}{2}$. Agermarken drives i en 7 Marksdrift: Rug efter Halvbrak, Roer, Blandsæd, Havre og 2 $\frac{1}{2}$ aars Græs. Jordens Bonitet er Ler- muld paa Lerunderlag. Besætningen bestaar af 28 Malkekøer foruden 20 Stkr. Ungkvæg og Kalve, 2 Tyre, 4 Heste, 6 Plage og Føl samt 4 Faar. Sidste Aar solgtes c. 60 Fedesvin. Kvægbesætningen, der er af rød dansk Race, vedligeholdes hovedsagelig ved eget Tillæg.

Mellergaard var tidligere betydelig større end nu, men efterhaanden er der fraskilt forskellige Parceller dels til Naboejendomme, dels til Byggegrunde. Den nuværende Ejer købte af Dyrslæge Therkelsen, der samme Aar havde købt af Christensen, som c. 1893 havde købt af Carlsen.

Gaarden ligger umiddelbart op mod Østsiden af Øster Vraa By og er i 1856 opført af Grundmur og Granit, tækket med Straa. Hovedb. ligger mod S. — Agermarken strækker sig væsentligst mod Ø. og har en jævn Overflade med Hovedfald mod V. Engen, der er Naturbund, er beliggende tæt V. for Gaarden.

Trye Vestergaard, Torslev Sogn. Postforb.: Øster Vraa, og St.: Hørby, hvortil c. 7 Km. Tlf. 2 over Thorshøj Central. Gaarden ligger c. 17 Km. fra nærmeste Købstad, Sæby. Nuværende Ejer: Landstingsmand *Christen Jensen*,

som overtog Gaarden 24. April 1882, er født paa Ejendommen 5. Aug. 1842 og var gift med *Kirstine Pedersen*, født paa Fjeldgaard 13. Marts 1840.

Matr.Nr. 3a m. fl. af Trye. Hartkorn 5 Tdr. 4 Skpr. 2 Fdkr. $1\frac{1}{4}$ Alb. Ejendomsskyld 36,000 Kr. Brandassurance for Hovedb. 4,300 Kr., for Avlsb. 16,900 Kr. Gaardens samlede Areal 116 Tdr. Ld., deraf Ager 76, Eng 13, Kær 5, Skov 16, Veje og Vandløb 3, Have og Gaardsplads 3. Agermarken drives i en 8 Marksdrift: Rug efter Halvbrak, Roer, $\frac{1}{2}$ Byg $\frac{1}{2}$ Havre, Havre og $3\frac{1}{2}$ aars Græs. Jordens Bonitet er dels Ler-, dels Sandmuld paa Ler- og Sandunderlag. Besætningen bestaar af 34 Malkekøer foruden 32 Stkr. Ungkvæg og Kalve, 2 Tyre, 7 Heste, 3 Plage og Føl samt 3 Faar. Kvægbesætningen, der er af sortbroget og rød dansk Race, vedligeholdes hovedsagelig ved eget Tillæg.



Trye Vestergaard.

Trye Vestergaard har i sin Tid været Fæste under Hovedgaarden Ormholt, men er ret tidlig bleven købt til fri Ejendom. Dens ældst kendte Ejer var Jens Sørensen og efter ham Severin Jensen, der 1836 solgte Ejendommen til den nuværende Ejers Fader, Jens Christensen.

Gaarden ligger NV. for Trye By, omgiven mod S. og V. af Frugt- og Blomsterhaven, mod Ø. af Køkkenhaven. Bygningerne er af Grundmur, tækkede med Straa og Pap. Hovedb., der ligger mod S., er opført 1843, Avlsb. væsentlig efter en Ildsvaade 1899. Ø. for den egentlige Gaardplan ligger en Fodermesterbolig og en Arbejderbolig. I 1910 er installeret Benzinmotor til Drift af de faste Maskiner.

Agermarken, af hvilken den ene Halvdel er noget bakket, strækker sig væsentligst mod Ø. Engen, der overvejende er Overrislingseng af fortrinlig Beskaffenhed, ligger V. for Gaarden, medens Plantagen, som bestaar af Gran og Bjergfyr, er beliggende ved det s. Skel. — Paa Trye Vestergaards Mark findes en fredlyst Kæmpehøj, »Storhøj« kaldet.

Store Tamstrup, Torslev Sogn. Postforb.: Øster Vraa, og St.: Hørby, hvortil c. 3 Km. Gaarden ligger c. 14 Km. fra nærmeste Købstad, Sæby. Nuværende Ejer: *Andreas Thomsen*, som overtog Gaarden 23. Jan. 1908, er født i Hellum 16. Jan. 1851 og gift med *Johanne Marie Rasmussen*, født i Albæk 3. Febr. 1852.

Matr.-Nr. 3a af Gydeje og Tamstrup. Hartkorn 2 Tdr. 4 Skpr. $2\frac{1}{2}$ Alb. Ejendomsskyld 40,000 Kr. Brandassurance for Hovedb. 5,114 Kr., for Avlsb. 13,433 Kr. Gaardens samlede Areal 93 Tdr. Ld., deraf Ager 92, Have og Gaardsplads 1. Agermarken drives i en 7 Marksdrift: Rug efter Halvbrak, Roer, Blandsæd, Havre og $2\frac{1}{2}$ aars Græs. Jordens Bonitet er Lermuld paa Lerunderlag. Besætningen bestaar af 24 Malkekøer foruden 25 Stkr. Ungkvæg og Kalve, 2 Tyre, 6 Heste, 2 Plage og Føl samt 3 Faar. Sidste Aar solgtes c. 50 Fedesvin. Kvægbesætningen, der er af sortbroget Race, vedligeholdes hovedsagelig ved eget Tillæg.

Store Tamstrup har oprindelig været langt større end nu, idet mange af de omliggende Gaarde delvis er oprettede af Jorder, som er udskilt fra den. Den nuværende Ejer har overtaget den efter sin Svigersøn, der samme Aar havde faaet den ved Mageskifte med Peder Christiansen, som c. 1880 havde arvet den efter sin Fader, der faa Aar forinden havde mageskiftet sig den til.

Gaarden ligger tæt S. for Landevejen Hjørring-Sæby. Alle Bygningerne er ældre med Undtagelse af Kostalden, der er opført 1904 af Grundmur og Granit. Alle bærer Straatage. Til Drift af de faste Maskiner anvendes Vindmølle. — Marken, som har en noget kuperet Overflade, ligger samlet omkring Gaarden.

Store Fjembe, Torslev Sogn. Postforb. og St.: Dybvad, hvortil c. 4 Km. Gaarden ligger c. 12 Km. fra nærmeste Købstad, Sæby. Nuværende Ejer: *Morten Larsen*, som overtog Gaarden 28. Juni 1906, er født i Kvissel 26. Marts 1862 og gift med *Christiane Christoffersen*, født i Hørby 10. Juli 1861.

Matr.-Nr. 8a m. fl. af Gydeje og Tamstrup. Hartkorn 2 Tdr. 3 Skpr. 1 Fdkr. 1½ Alb. Ejendomsskyld 40,000 Kr. Brandassurance for Hovedb. 8,000 Kr., for Avlsb. 19,820 Kr. Gaardens samlede Areal 106 Tdr. Ld., deraf Ager 99, Eng 3, Mose 1, Veje 1, Have og Gaardsplads 2. Agermarken drives i en 7 Marksdrift: Benyttet Brak, Rug, Roer, Blandsæd, Havre og 2aars Græs. Jordens Bonitet er god Muld, overvejende paa Lerunderlag. Besætningen bestaar af 35 Malkekøer



Store Fjembe.

foruden 16 Stkr. Ungkvæg og Kalve, 3 Tyre, 6 Heste, 1 Plag og 4 Faar. Sidste Aar solgtes c. 60 Fedesvin. Kvægbesætningen, der er af rød dansk Race, vedligeholdes hovedsagelig ved eget Tillæg.

Store Fjembe, der indtil 1906 var c. 90 Tdr. Ld. større end nu, har den nuværende Ejer købt af Ole Rasmussen fra Kongerslev, der samme Aar havde købt af Sagfører Kjær, Maribo. Kjær havde overtaget Ejendommen efter en Broder, som havde arvet den efter sin Onkel, Outzen.

Gaarden ligger paa et Højdedrag i det sø. Hjørne af Torslev Sogn, omgivet mod S. af Have og Plantninger. Alle Bygningerne er opførte 1908—09 efter Ildsvaade og bærer Tegltage. Den meget anselige Hovedb. ligger mod S. og er opført af Grundmur over høj Sokkel; den er forsynet med Kvist og rummer i det hele taget en stor og god Lejlighed. Avlsb. er af Granit og Cementstøbning. Til Drift af de faste Maskiner er installeret Benzinmotor.

Store Fjembes Jorder har en noget bølgeformet Overflade. Engen, der er god Naturbund, er beliggende ved det s. Skel.

Store Bjerget, Torslev Sogn. Postforb.: Øster Vraa, og St.: Hørby, hvortil c. 4 Km. Gaarden ligger c. 15 Km. fra nærmeste Købstad, Sæby. Nuværende Ejer: *Jacob Thomsen*, som overtog Gaarden 17. Marts 1904, er født i Skæve 15. Oktbr. 1855, og gift med *Christiane Thomine Jensen*, født i Trye 13. Novbr. 1881.

Matr.-Nr. 14a m. fl. af Gydeje og Tamstrup. Hartkorn 3 Tdr. 5 Skpr. 3 Fdkr. $\frac{1}{2}$ Alb. Ejendomsskyld 42,000 Kr. Brandassurance for Hovedb. 5,550 Kr., for Avlsb. 18,150 Kr. Gaardens samlede Areal 118 Tdr. Ld., deraf Ager 96, Eng 12, Hedebacker 8, Have og Gaardsplads 2. Agermarken drives i en 8 Marksdrift: Benyttet Brak, Rug, Roer, $\frac{1}{2}$ Byg $\frac{1}{2}$ Blandsæd, Havre og 3aars Græs. Jordens Bonitet er Lermuld, væsentligst paa Lerunderlag. Besætningen bestaar af 30 Malkekøer foruden 18 Stkr. Ungkvæg og Kalve, 2 Tyre, 6 Heste, 4 Plage og Føl samt 5 Faar. Sidste Aar solgtes c. 50 Fedesvin. Kvægbesætningen, der er af rød dansk Race, vedligeholdes hovedsagelig ved eget Tillæg.



Store Bjerget.

Store Bjerget har i sin Tid været Fæste under Hovedgaarden Hejselt, men købtes til fri Ejendom af Niels Bjerg, hvis Enke sad inde med Gaarden til c. 1880, da hun overdrog den til sin Datter, der ægtede Peder Mortensen, som kort efter solgte Ejendommen. 1896 købtes den af Nielsen, som 1899 mageskiftede den til Anton Andersen, af hvem den nuværende Ejer har købt.

Gaarden ligger ved Vejen fra Gydeje (kaldtes 1460 »Gydinge«) til Trye. Hovedb., der ligger mod S., er opført c. 1860 af Grundmur med Straatage. Avlsb. er opførte c. 1890 efter Ildsvaade; de er af Grundmur og Granit og bærer Paptage. I 1912 er paa Laden opstillet en Vindmotor. Gaarden har eget Vandværk, som drives ved Stødhævert.

Oprindelig var Store Bjerget betydelig større end nu, idet Nabogaarden »Lille Bjerget« har hørt ind under den. Gaardens nuværende Agermark har en ret jævn Overflade. Engen er beliggende langs det s. og v. Skel. — Paa Marken tæt Ø. for Gaarden ligger 3 fredede Gravhøje.

Galtrup, Torslev Sogn. Postforb.: Øster Vraa, og St.: Hørby, hvortil c. 4 Km. Tlf. 4 over Thorshøj Central. Gaarden ligger c. 17 Km. fra nærmeste Købstad, Sæby. Nuværende Ejer: *Carl Georg Rudolf Jørgensen*, som overtog Gaarden 25. Marts 1883, er født paa Ejendommen 9. Decbr. 1856 og gift med *Thyra Vilhelmine Marie Mortensen*, født i Sterup Skole 29. Juni 1869.

Matr.-Nr. 15a af Gydeje og Tamstrup. Hartkorn 4 Tdr. 1 Fdkr. 2 Alb. Ejendomsskyld 48,000 Kr. Brandassurance for Hovedb. 5,200 Kr., for Avlsb. c. 19,800 Kr. Gaardens samlede Areal 154 Tdr. Ld., deraf Ager 108 $\frac{1}{2}$, Eng 4, opdyrket Kær 32, Mose 5, Plantage 2 $\frac{1}{2}$, Veje 1, Have og Gaardsplads 1. Agermarken drives i en 8 Marksdrift: Rug efter Halvbrak, Roer, $\frac{1}{2}$ Byg $\frac{1}{2}$ Blandsæd, $\frac{1}{2}$ Blandsæd $\frac{1}{2}$ Havre og 3 $\frac{1}{2}$ aars Græs. Jordens Bonitet er Lermuld paa

Lerunderlag. Besætningen bestaar af 45 Malkekøer foruden 30 Stkr. Ungkvæg og Kalve, 2 Tyre, 7 Heste, 4 Plage og Føl samt 2 Faar. Sidste Aar solgtes c. 50 Fedesvin. Kvægbesætningen, der er af sortbroget Race, vedligeholdes hovedsagelig ved eget Tillæg.

Galtrup var i sin Tid Fæstegaard under Hovedgaarden Knudseje, men er senere købt fri. Den ældst kendte Ejer var Christian Andersen, som 1856 solgte til Carl Gotfred Jørgensen, hvis Enke, Christine Jørgensen, i 1883 skødede den til sin Søn, den nuværende Ejer.

Gaarden ligger tæt S. for Sæby-Hjørring Landevej og er helt af Grundmur, tækket med Straa og Tagpap. Hovedb. ligger mod Ø. og er opført 1856, Laden 1856 og 1886, Hestestalden 1883 og Kostalden 1903. Til Drift af de faste Maskiner er i 1911 installeret Petroleumsmotor.



Galtrup.

Jorderne ligger samlede omkring Gaarden; de har en noget bølgeformet Overflade. Plantagen, hvis Bestand er Løvtræer, er beliggende tæt Ø. for Bygningerne, medens Engen strækker sig langs det s. Skel. — Paa Galtrup Marker findes 2 fredlyste Gravhøje og en Langdyssse.

Højstrup, Torslev Sogn. Postforb.: Øster Vraa, og St.: Hørby, hvortil c. 7 Km. Tlf. 11 over Stenhøj Central. Gaarden ligger c. 15 Km. fra nærmeste Købstad, Sæby. Nuværende Ejer: Enkefru *Ane Marie Jensen*, f. *Andersen*, som overtog Gaarden 17. April 1911, er født paa Øster Horshave i Torslev Sogn 21. Decbr. 1858 og var gift med *Jens Peder Jensen*, født i Dronninglund 15. Decbr. 1832.

Matr.-Nr. 2 m. fl. af Torslev nø. Del. Hartkorn 5 Tdr. 4 Skpr. $\frac{1}{2}$ Alb. Ejendomsskyld 42,000 Kr. Brandassurance for Hovedb. 8,100 Kr., for Avlsb. 15,890 Kr. Gaardens samlede Areal 130 Tdr. Ld., deraf Ager 116, Eng 5, Mose 5, Plantage 1, Veje 1, Have og Gaardsplads 2. Gaarden drives af Ejerinden med hendes Søn, *Christian Emanuel Jensen*, som Bestyrer. Agermarken drives i en 8 Marksdrift: Rug efter Halvbrak, Roer, Blandsæd, Havre og $3\frac{1}{2}$ aars Græs. Jordens Bonitet er Lermuld paa Lerunderlag. Besætningen bestaar af 30 Malkekøer foruden 20 Stkr. Ungkvæg og Kalve, 2 Tyre, 6 Heste, 3 Plage og Føl samt 4 Faar. Sidste Aar solgtes c. 40 Fedesvin. Kvægbesætningen, der er af sortbroget Race, vedligeholdes hovedsagelig ved eget Tillæg.

Højstrup's ældst kendte Ejer var Hans Christian Frederiksen, der saavidt vides var barnefødt paa Gaarden. Han efterfulgtes c. 1874 af sin Søn, Christen Hansen, hvis Enke, Mette Marie, senere ægtede Jens Peter Carlsen, af hvem den nuværende Ejer indes afdøde Mand købte den 1. Novbr. 1895.

Gaarden ligger omgivet af Haven og af en mindre Læplantning. Alle Bygningerne er af Grundmur, Hovedb., der ligger mod N., tækket med Tegl, Avlsb. med Straa. Laden og den ø. Staldlænge er ældre Bygninger, medens Hovedb. er opført 1886 og den v. Staldlænge 1894. I 1910 er installeret Petroleumsmotor til Drift af de faste Maskiner.

Agermarken har en noget kuperet Overflade. Engen ligger ved det v. Skel. Plantagen, der bestaar af Gran, er anlagt paa en Bakke tæt N. for Gaarden.

Skavange, Torslev Sogn. Postforb.: Øster Vraa, og St.: Hørby, hvortil c. 7 Km. Gaarden ligger c. 16 Km. fra nærmeste Købstad, Sæby. Nuværende Ejer: *Peter Alfred Nielsen*, som overtog Gaarden 12. April 1905, er født paa Ejendommen 13. Oktbr. 1876 og gift med *Eleonora Marie Winther*, født i Ørsø 29. Decbr. 1881.

Matr.-Nr. 8a m. fl. af Torslev nø. Del. Hartkorn 4 Tdr. 2 Skpr. 3 Fdkr. 1¼ Alb. Ejendomsskyld 46,000 Kr. Brandassurance for Hovedb. 12,400 Kr., for Avlsb. 21,080 Kr. Gaardens samlede Areal 155½ Td. Ld., deraf Ager 135, Eng 8, Kær 5½, Mose 4, Have og Gaardsplads 3. Agermarken drives i en 8 Marksdrift: Helbrak, Rug, ½ Roer ½ Byg, Blandsæd, Havre og 3aars Græs. Jordens Bonitet er overvejende god Sandmuld. Besætningen bestaar af 30 Malkekøer



Skavange.

foruden 20 Stkr. Ungkvæg og Kalve, 2 Tyre, 7 Heste, 7 Plage og Føl samt 4 Faar. Sidste Aar solgtes 41 Fedesvin. Kvægbesætningen, der er af rød dansk Race, vedligeholdes hovedsagelig ved eget Tillæg.

Skavange hed 1494 »Skattewange« og hørte da under Børglum Kloster. 1525 skrev Niels Torlufsen Basse sig til Skavange, som imidlertid 1559 af Kronen blev mageskiftet til Jens Markorsen Rodsteen, efter hvem den kom til hans Søn, Markor Rodsteen, hvis Datter Anne ved Giftermaal bragte den til Axel Urne, der 1634 solgte Skavange og »Torslevdal« til sin Søster, Anne Urne, som kort efter ægtede Enevold Seefeld, der 1635 solgte begge disse Gaarde til Malte Sehested. Gennem Middelalderen har Skavange saaledes været en adelig Hovedgaard, og endnu er den gamle Borgplads med de sammensunkne Voldgrave synlig tæt V. for Gaarden. Ligeledes har dens Jordtilliggende været betydelig større, og flere af de omliggende Gaarde har hørt under den. Ved Tidernes Ugunst har dog Skavange mistet sine frie Hovedgaardsrettigheder, og gennem det 18. Aarhundrede var den Fæste under Hovedgaarden Boller, indtil den 1810 købtes til fri Ejendom af Lars Nielsen, hvis Søn, Niels Larsen, døde 1846, hvorefter Enken 1847 ægtede Niels Skaanning Casper, der 1871 efterfulgtes af sin Stedsøn, Lars Nielsen, den nuværende Ejers Fader, efter hvem han har taget den i Arv.

Gaarden er omgivet af sin store Frugt- og Blomsterhave. Alle Bygningerne er af Grundmur. Den teglhængte Hovedb. er opført 1883 i den n. Side af Gaardspladsen. I 1911 er installeret Petroleumsmotor. — Paa Skavange Mark, der har en noget bølgeformet Overflade, findes 3 fredlyste Gravhøje.

Vangterp, Torslev Sogn. Postforb.: Øster Vraa, og St.: Hørby, hvortil c. 8 Km. Gaarden ligger c. 18 Km. fra nærmeste Købstad, Sæby. Nuværende Ejer: *Christen Oluf Højmark*, som overtog Gaarden 2. Septbr. 1909, er født i Aasted 30. Juni 1874 og gift med *Marie Madsen*, født i Taars 23. Febr. 1874.

Matr.-Nr. 17a m. fl. af Torslev n. Del. Hartkorn 3 Tdr. 3 Skpr. 1 Fdkr. 1 ¼ Alb. Ejendomsskyld 36,000 Kr. Brandassurance for Hovedb. og Avlsb. 25,000 Kr. Gaardens samlede Areal 117 ½ Td. Ld., deraf Ager 109 ½, Eng 4, Mose 1, Veje 1, Have og Gaardsplads 2. Agermarken drives i en 8 Marksdrift: Benyttet Brak, Rug, Roer, Blandsæd, Blandsæd og 3aars Græs. Jordens Bonitet er dels Ler-, dels Sandmuld og dels Kærjorder. Besætningen bestaar af 30 Malkekøer foruden 20 Stkr. Ungkvæg og Kalve, 2 Tyre, 6 Heste, 6 Plage og Føl samt 4 Faar. Sidste Aar solgtes c. 70 Fedesvin. Kvægbesætningen, der er af rød dansk Race, vedligeholdes hovedsagelig ved eget Tillæg.

Vangterp har den nuværende Ejer købt af Hans Poulsen, som c. 1904 havde købt af Enkefru Ottesen, hvis afdøde Mand tidligere havde været Forpagter af Sindal Præstegaard, men senere købte Vangterp af Jørgensen.

Gaarden ligger højt og smukt kort N. for Torslev Kirke umiddelbart ved Vejen fra Thorshøj til Lendum. Alle Bygningerne er af Grundmur. Den spaantækkede Hovedb. er opført 1907 i den s. Side af Gaardspladsen; den hviler paa høj Sokkel og er mod Gaardsiden forsynet med Kvist. Laden, som er noget ældre, og Svinestalden er begge straaetækkede, medens Staldlængerne, der begge er opførte 1906, bærer høj Trimpel og Paptage. I Flugt med Hovedb. ligger Mejeri, Vognporte o. s. v. Til Drift af de faste Maskiner blev i 1911 paa Laden opstillet en Vindmotor. — Jorderne har en noget kuperet Overflade.

Hammerholt, Torslev Sogn. Postforb.: Øster Vraa, og St.: Hørby, hvortil c. 8 Km. Tlf. 18 over Øster Vraa Central. Gaarden ligger c. 18 Km. fra nærmeste Købstad, Sæby. Nuværende Ejer: *Arnold Carlsen*, som overtog Gaarden 1. Novbr. 1904, er født paa Ejendommen 4. Marts 1877 og gift med *Elisabeth Schultz*, født i Aalborg 25. Novbr. 1886.

Matr.-Nr. 2a m. fl. af Aalborggaard. Hartkorn 5 Tdr. 2 Skpr. 2 ½ Alb. Ejendomsskyld 40,000 Kr. Brandassurance for Hovedb. 8,000 Kr., for Avlsb. c. 16,000 Kr. Gaardens samlede Areal 140 Tdr. Ld., deraf Ager 95 ½, Eng 30, Mose 4, Plantage 6, Veje 2 ½, Have og Gaardsplads 2. Agermarken drives i en 7 Marksdrift: Rug efter Halvbrak, Roer, ½ Byg ½ Blandsæd, Havre og 2 ½aars Græs. Jordens Bonitet er Lermuld paa Lerunderlag. Besætningen bestaar af 30 Malkekøer foruden 20 Stkr. Ungkvæg og Kalve, 2 Tyre, 6 Heste, 4 Plage og Føl samt 6 Faar. Sidste Aar solgtes c. 50 Fedesvin. Kvægbesætningen, der er af svensk Race, vedligeholdes hovedsagelig ved eget Tillæg.

Hammerholt, der oprindeligt var 257 Tdr. Ld. stor, solgtes i 1863 af Jacob Weimann Dahl til Jens Ferdinand Sebastian Carlsen, den nuværende Ejers Fader, efter hvem han har taget den i Arv.

Gaarden ligger tæt NØ. for Ø. Vraa By og er helt af Grundmur, tækket med Straa og Tagpap. Hovedb., der ligger imod N., er opført c. 1850, da hele Gaarden nedbrændte og paany genopførtes, Laden 1892 og begge Staldlængerne 1906. Til Drift af de faste Maskiner er i 1908 installeret Petroleumsmotor.

Agermarken er noget bakket. Engen, der er anlagt som Kultureng, og som er af ret god Beskaffenhed, ligger dels V., dels N. for Gaarden. Plantagen, der bestaar af Gran og Fyr i Blanding, er beliggende ved det nv. Skel.

Fjeldgaard, Torslev Sogn. Postforb.: Øster Vraa, og St.: Hørby, hvortil c. 8 Km. Gaarden ligger c. 18 Km. fra nærmeste Købstad, Sæby. Nuværende Ejer: *Jacob Nielsen*, som overtog Gaarden 21. Juli 1910, er født paa S. Skovsgaard 27. Febr. 1872 og gift med *Frederikke Steenberg*, født i Havrum 11. Marts 1882.

Matr.-Nr. 1a m. fl. af Torslev sv. Del. Hartkorn 6 Tdr. 5 Skpr. 2 ¼ Alb. Ejendomsskyld 49,000 Kr. Brandassurance for Hovedb. og Avlsb. 22,000 Kr. Gaardens samlede Areal 219 ½ Td. Ld., deraf Ager 168 ½, Eng 30, Mose 4, Plantage 12, Veje 2, Have og Gaardsplads 3. Agermarken drives i en 7 Marksdrift: ½ Helbrak ½ Halvbrak, Rug, Roer, ½ Byg ½ Blandsæd, Havre og 2aars Græs. Jordens Bonitet er væsentligst Lermuld paa Lerunderlag. Besætningen

bestaar af 46 Malkekøer foruden 30 Stkr. Ungkvæg og Kalve, 2 Tyre, 9 Heste, 4 Plage og Føl samt 5 Faar. Sidste Aar solgtes c. 100 Fedesvin. Kvægbesætningen, der er af rød dansk Race, vedligeholdes hovedsagelig ved eget Tillæg.

Fjeldgaard har den nuværende Ejer købt af Dyrslæge Therkildsen, der samme Aar havde købt af Frederik Wølck, som i 1905 havde købt af Andersen.

Gaarden er mod S. og Ø. omgivet af Have og Plantage. Hovedb., der er opført 1867 i den s. Side af Gaardspladsen, er ligesom Staldlængerne af Grundmur, medens den noget ældre Lade er af Bindingsværk. Hovedb. er tækket med Tegl, Avlsb. med Straa og Pap. Gaarden har eget Vandværk, der drives ved Stødhævert. — Agermarken har en noget bølgeformet Overflade. Engen, som er Naturbund af udmærket Beskaffenhed, er beliggende langs Ejendommens Skel. Plantagen, der bestaar af Gran og Bjergfyr, ligger dels N., dels Ø. for Gaarden.



Fjeldgaard.

Fjeldgaard, til hvilken der i sin Tid hørte en nu nedlagt Vandmølle, som i en Aarrække havde meget stor Søgning, var oprindelig betydelig større end nu. Bl. a. er saaledes Nabogaarden »Fjeldgaardodde« bortsolgt fra den.

Høngaard, Torslev Sogn. Postforb.: Øster Vraa, og St.: Hørby, hvortil c. 8 Km. Gaarden ligger c. 18 Km. fra nærmeste Købstad, Sæby. Nuværende Ejer: *Anders Jensen*, som overtog Gaarden 25. April 1875, er født i Gandrup 20. Juni 1849 og gift med *Else Marie Juliusen*, født paa Vraagaard 24. Juli 1859.

Matr.-Nr. 11a m. fl. af Torslev sv. Del. Hartkorn 5 Tdr. 2 Skpr. 3 Fdkr. $\frac{3}{4}$ Alb. Ejendomsskyld 40,000 Kr. Brandassurance for Hovedb. 8,000 Kr., for Avlsb. 15,900 Kr. Gaardens samlede Areal 160 Tdr. Ld., deraf Ager 125, Eng 20, Mose 1, Plantage 2, Hede 8, Veje 2, Have og Gaardsplads 2. Agermarken drives i en 8 Marksdrift: $\frac{1}{2}$ Helbrak $\frac{1}{2}$ Halvbrak, Rug, Roer, Blandsæd, Havre og 3aars Græs. Jordens Bonitet er Sandmuld paa lerblandet Underlag. Besætningen bestaar af 35 Malkekøer foruden 20 Stkr. Ungkvæg og Kalve, 2 Tyre, 6 Heste, 6 Plage og Føl samt 5 Faar. Sidste Aar solgtes c. 55 Fedesvin. Kvægbesætningen, der er af rød dansk Race, vedligeholdes hovedsagelig ved eget Tillæg.

Høngaard ejedes omkring Midten af forrige Aarhundrede af *Jens Christensen*, hvis Slægt gennem flere Led havde siddet inde med Ejendommen, og som selv havde faaet Skøde paa den 31. Aug. 1828. Hans Enke, *Maren Jensdatter*, solgte i Aug. 1871 til *Peter Clausen*, af hvem den nuværende Ejer har købt.

Gaarden ligger tæt V. for Øster Vraa Kirke, omgiven mod N. og V. af den store, smukke Have. Hovedb. og Kostalden er af Grundmur, Laden og Hestestalden af Granit. Hovedb., der ligger mod N., er teglhængt, Avlsb. bærer Straatage. I 1911 er opstillet Vindmotor til Drift af de faste Maskiner.



Høngaard.

Høngaards Jorder har en noget bølgeformet Overflade. Engen, der delvis er anlagt som Kultureng, ligger væsentligst langs det s. og ø. Skel. Plantagen bestaar af Gran og Fyr i Blanding; den ligger spredt paa tre Steder over Gaardens Mark.

Skæve Præstegaard, Skæve Sogn. Postforb. og St.: Dybvad, hvortil c. 2 Km. Gaarden ligger c. 13 Km. fra nærmeste Købstad, Sæby. Nuværende Forpagter: *Johan Andersen*, som overtog Forpagtningen 1. April 1901, er født i Serridslev 2. Maj 1870 og gift med *Rigmor Johanne Holm*, født i Astrup 29. Jan. 1866.

Matr.-Nr. 1 m. fl. af Skæve. Hartkorn 9 Tdr. 5 Skpr. 2 Fdkr. Ejendoms-skyld 44,000 Kr. Brandassurance for Hovedb. 13,000 Kr., for Avlsb. 21,000 Kr. Gaardens samlede Areal 124 Tdr. Ld., deraf Ager 107½, Eng 3, Kær og Mose 10, Veje 1, Have og Gaardsplads 2½. Agermarken drives i en 8 Marksdrift: Helbrak, Rug, Roer, Blandsæd, Havre og 3aars Græs. Jordens Bonitet er dels Ler-muld, dels Sandmuld. Besætningen bestaar af 30 Malkekøer foruden 20 Stkr. Ungkvæg og Kalve, 2 Tyre, 6 Heste, 6 Plage og Føl samt 4 Faar. Sidste Aar solgtes c. 40 Fedesvin. Kvægbesætningen, der er af blandet Race, vedligeholdes hovedsagelig ved eget Tillæg.

Skæve Præstegaard (Skæve skreves 1408: Skøuæ, 1553: Skeu, 1571: Skyffue og 1625: Skou) ligger tæt Ø. for Kirken, paa alle Sider omgiven af Have og Plantage. Præsteboligen er opført 1894 Ø. for den egentlige Gaardplan; det er en anselig, grundmuret Bygning, der hviler paa høj Sokkel og bærer Tegtag. Forpagterboligen og den ø. Staldlænge er ligeledes af Grundmur. Laden, der er af Bindingsværk, er en ældre Bygning ligesom den v. Staldlænge, der er dels af Bindingsværk, dels af Grundmur. — Agermarken har en jævn Overflade. Engen, der er middelgod Naturbund, er beliggende ved Voersaa.

Af Præsteindberetningerne fra 1553 og 1571 ses det, at Sognepræsterne i Skæve laa i idelig Klammeri med Bymændene i Hugdrup, der var Fæstere under Hovedgaarden Voergaard, fordi Hugdrupmændene vilde saa og høste paa en Del af Præstegaardens dyrkede Jorder, som i Forvejen ikke var særlig store, hvad der fremgaar af, at den aarlige Udsæd i 1625 kun var 5 Tdr. Rug, 3 Tdr. Byg og 6 Tdr. Havre, medens der i Engen kun kunde samles 20 smaa Læs Hø.

Ravnsholt, Skæve Sogn. Postforb. og St.: Dybvad, hvortil c. 8 Km. Tlf. 86 over Hellum Central. Gaarden ligger c. 18 Km. fra nærmeste Købstad, Sæby. Nuværende Ejer: *Hans Christian Brøndum*, som overtog Gaarden i Aug. 1906,

er født paa Ejendommen 4. Febr. 1869 og gift med *Christiane Marie Elise Busch*, født paa Tveden 8. Jan. 1875.

Matr.-Nr. 34a m. fl. af Skæve. Hartkorn 6 Tdr. 1 Fdkr. 2¼ Alb. Ejendoms-skyld 45,000 Kr. Brandassurance for Hovedb. 15,000 Kr., for Avlsb. 25,000 Kr. Gaardens samlede Areal 220 Tdr. Ld., deraf Ager 140, Eng 25, Skov 50, Veje 1, Have og Gaardsplads 4. Af Agermarken drives 100 Tdr. Ld. i en 5 Marksdrift: Rug efter Halvbrak, ⅓ Roer ⅓ Kartoffler ⅓ Byg, Havre og 2½aars Græs; 40 Tdr. Ld. drives med Rug, Havre og Agerhejre. Jordens Bonitet er dels Ler-, dels Sandmuld. Besætningen bestaar af 36 Malkekøer foruden 30 Stkr. Ungkvæg og Kalve, 3 Tyre, 7 Heste samt 4 Plage og Føl. Sidste Aar solgtes c. 40 Fedesvin. Kvægbesætningen, der er af sortbroget Race, vedligeholdes ved eget Tillæg.

Ravnsholt skal i Følge et Sagn have været fri Ejendom indtil Grevefejden, da den som herreløst Gods inddroges i Kronens vidtstrakte Besiddelser og fæstedes bort. Antagelig har den været Fæstegaard indtil 1830, efter hvilken Tid den var i Familien Treschows Besiddelse, til den 1879 solgtes til Even Breyn Brøndum, den nuværende Ejers Fader, efter hvem han har taget den i Arv.

Gaarden er bekendt for sin overordentlig smukke Beliggenhed og omtales saaledes i Digteren Goldschmidts »Danmark i Billeder«, ligesom mange Landskabsmalere har hentet Motiver fra dens Enemærker. Den anselige, teglhængte Hovedb. er forsynet med Kvist mod begge Facader. Til Drift af de faste Maskiner anvendes Petroleumsmotor.

Engen er beliggende langs det n. Markskel og er indhegnet til Løsdrift. Skoven, som er Fredskov, bestaar væsentligst af Bøg og Gran. — Paa Ravnsholt findes flere smukke, gamle Skabe, forskellige Lysesstager og andre gamle Ting. — Paa Marken ligger 2 fredede Gravhøje.

Lykkesholm, Skæve Sogn. Postforb.: Flauenskjold, og St.: Dybvad, hvortil c. 6 Km. Tlf. 12 over Flauenskjold Central. Gaarden ligger c. 18 Km. fra



Lykkesholm.

nærmeste Købstad, Sæby. Nuværende Ejer: *Søren Jacob Bjerregaard Bøgeskov*, som overtog Gaarden 12. Novbr. 1909, er født paa Egeskov i Voer Sogn 1. Decbr. 1874 og gift med *Henriette Claudine Hermansen*, født paa Løgtved i Dronninglund Sogn 20. Aug. 1885.

Matr.-Nr. 25a m. fl. af Skæve. Hartkorn 7 Tdr. 1 Fdkr. 1 Alb. Ejendoms-skyld 40,000 Kr. Brandassurance for Hovedb. 11,300 Kr., for Avlsb. 12,538 Kr. Gaardens samlede Areal 214 Tdr. Ld., deraf Ager 159, Eng 25, Mose 15, Plantage 9, Hede 3, Have og Gaardsplads 3. Agermarken drives i en 7 Marksdrift: Helbrak med Spergel, Rug, Roer, Havre og 3aars Græs. Jordens Bonitet er god Sandmuld paa Sandunderlag. Besætningen bestaar af 30 Malkekøer foruden

20 Stkr. Ungkvæg og Kalve, 2 Tyre, 7 Heste, 2 Plage og 11 Faar. Sidste Aar solgtes c. 40 Fedesvin. Kvægbesætningen, der er af sortbroget Race, vedligeholdes hovedsagelig ved eget Tillæg.

Lykkeholm's ældst kendte Ejer var Undahl og derefter Blom, hvis Enke c. 1880 solgte til M. Rasmussen, af hvem den nuværende Ejer har købt.

Gaarden med den tilhørende Vandmølle, der tidligere har haft en betydelig Søgning af Egnens Beboere, ligger c. 1 $\frac{1}{2}$ Km. NV. for Flauenskjold, omgivet mod S. af Haven og en Del af Plantagen, hvis Bestand væsentligst er Bøg, Eg, Gran og Bjergfyr. Den anselige, grundmurede Hovedb. er opført 1876 i den s. Side af Gaardspladsen. Avlsb. derimod er alle ældre med Undtagelse af et Stykke af den v. Staldlænge, der er tilbygget 1892. Jorderne strækker sig navnlig mod S. og Ø. Engen, der er god Naturbund, ligger spredt rundt i Marken.

Ørbæk Mølle, Dronninglund Sogn. Postforb. og St.: Dronninglund, hvortil c. 1 Km. Gaarden ligger c. 26 Km. fra nærmeste Købstad, Nørre Sundby. Nuværende Ejer: *Lars Christian Olsen*, som købte Gaarden i Febr. 1910, er født paa Thorsholm 18. Aug. 1870 og gift med *Caroline Sofie Jacobsen*, født paa Bakken i Agersted 21. Marts 1877.



Ørbæk Mølle.

Matr.-Nr. 4a m. fl. af Dronninglund. Hartkorn 3 Tdr. 6 Skpr. Ejendomsskyld 40,000 Kr. Brandassurance for Hovedb. 13,100 Kr., for Avlsb. 20,840 Kr. Gaardens samlede Areal 96 Tdr. Ld., deraf Ager 75, Eng 9, Mose 2, Skov 3, ubenyttede Arealer 4, Have og Gaardsplads 3. Agermarken drives i en 7 Marksdrift: Helbrak, Rug, $\frac{1}{2}$ Roer $\frac{1}{2}$ Blandsæd, Havre og 3aars Græs. Jordens Bonitet er overvejende god Sandmuld. Besætningen bestaar af 24 Malkekøer foruden 20 Stkr. Ungkvæg og Kalve, 2 Tyre, 5 Heste, 4 Plage og Føl samt 6 Faar. Sidste Aar solgtes c. 30 Fedesvin. Kvægbesætningen, der er af sortbroget Race, vedligeholdes hovedsagelig ved eget Tillæg.

Ørbæk Mølle, fra hvilken selve Møllen og c. 10 Tdr. Ld. Skov blev frasolgt, da den nuværende Ejer købte Ejendommen, har i sin Tid hørt til Hovedgaarden Dronninglund, fra hvilken den skiltes, da Propr. Møllers Enke, Ida Petrine Noline Bjørn-Lassen, ægtede Jacob Ottesen, som derved blev Ejer af Ejendommen. Han efterfulgtes 1876 af sin Søn, Peder Ottesen, der 1893 efterfulgtes af sin Søn, Carl Ottesen, af hvem den nuværende Ejer har købt.

Gaarden ligger smukt omgivet mod S., V. og N. af Skoven, hvis Hovedbestand er El, Ask og Gran. Den anselige Hovedb. er opført c. 1898 i to Etager i den v. Side af Gaardspladsen og er tækket med Cementtagsten. Laden er en ældre Bindingsværks-

bygning, medens begge Staldlængerne er af Grundmur. Alle Avlsb. bærer Straatage. Til Drift af de faste Maskiner anvendes Petroleumsmotor. — Agermarken har en jævn Overflade. Engen ligger mod SØ.

Store Rævdal, Dronninglund Sogn. Postforb. og St.: Dronninglund, hvortil c. $\frac{1}{2}$ Km. Gaarden ligger c. 26 Km. fra nærmeste Købstad, Nørre Sundby. Nuværende Ejer: *Jens Peter Nielsen*, som overtog Gaarden 1. April 1892, er født paa Ejendommen 22. Novbr. 1864 og gift med *Karen Marie Madsen*, født i Horsens 15. Febr. 1864.

Matr.-Nr. 103a m. fl. af Dronninglund. Hartkorn 4 Tdr. 2 Skpr. 1 Fdkr. $2\frac{1}{4}$ Alb. Ejendomsskyld 40,000 Kr. Brandassurance for Hovedb. 10,000 Kr., for Avlsb. 21,300 Kr. Gaardens samlede Areal 135 Tdr. Ld., deraf Ager 84, Eng 19, Mose $1\frac{1}{2}$, Skov 11, Græsningsareal 18, Have og Gaardsplads $1\frac{1}{2}$. Af Agermarken drives 42 Tdr. Ld. i en 7 Marksdrift: Rug efter Halvbrak, $\frac{1}{2}$ Byg $\frac{1}{2}$ Blandsæd, $\frac{1}{2}$ Blandsæd $\frac{1}{2}$ Havre, Havre og $2\frac{1}{2}$ aars Græs; 42 Tdr. Ld. i en 6 Marksdrift: Rug efter Halvbrak, Byg, Blandsæd, Havre og $1\frac{1}{2}$ aars Græs. Jordens Bo-



Store Rævdal.

nitet er god Muld paa Lerunderlag. Besætningen bestaar af 24 Malkekøer foruden 34 Stkr. Ungkvæg og Kalve, 1 Tyr, 7 Heste, 3 Plage og Føl samt 7 Faar. Sidste Aar solgtes 56 Fedesvin. Kvægbesætningen, der er af sortbroget Race, vedligeholdes hovedsagelig ved eget Tillæg.

Store Rævdal har i sin Tid været Fæste under Hovedgaarden Dronninglund, men købtes til fri Ejendom antagelig af Peder Christian Christensen, der c. 1852 skødede den til sin Svigersøn, Niels Christian Pedersen, den nuværende Ejers Fader, efter hvem han har taget den i Arv.

Gaarden ligger umiddelbart V. for Dronninglund Stationsby, mod V. og S. omgivet af Haven og Skoven, hvis Bestand er Eg, Bøg og El i Blanding. Alle Bygningerne er af Grundmur. I alle Staldene findes ildfaste Lofter. Hovedb. er tækket med Tegl, Hestestalden med Pap, Laden og Kostalden med Straa. Elektrisk Lys og Kraft er indlagt i alle Bygningerne.

Agermarken har en jævn Overflade. Engen, som er af middelgod Beskaffenhed, ligger dels mod S. ved Bolle Enge, dels mod SØ. ved Gjeraa. — Af Store Rævdal Hestebesætning er 4 Avlshopper optagne i Statsstambogen.

Skjelgaard, Dronninglund Sogn. Postforb. og St.: Agersted, hvortil c. 2 Km. Tlf. 8 over Agersted Central. Gaarden ligger c. 21 Km. fra nærmeste Købstad, Sæby. Nuværende Ejer: *Thomas Christian Larsen Vanggaard*, som købte Gaarden 18. Marts 1899, er født paa Vanggaard i Stenum Sogn 13. Septbr. 1875 og gift med *Anna Leen*, født paa Leen i Stenum Sogn 28. April 1875.

Matr.-Nr. 36a m. fl. af Ørsø Fjerding. Hartkorn 4 Tdr. 2 Skpr. Ejendoms-skyld 40,000 Kr. Brandassurance for Hovedb. og Avlsb. 34,000 Kr. Gaardens samlede Areal 145 Tdr. Ld., deraf Ager 121, Eng 5, Mose 2, Skov 15, Have og Gaardsplads 2. Agermarken drives i en 6 Marksdrift: Rug efter Halvbrak. Roer, Blandsæd, Havre og 1½aars Græs. Jordens Bonitet er let Sandmuld. Besætningen bestaar af 36 Malkekøer foruden 36 Stkr. Ungkvæg og Kalve, 2 Tyre, 7 Heste, 6 Plage og Føl samt 8 Faar. Sidste Aar solgtes c. 180 Fedesvin. Kvægbesætningen, der er af sortbroget Race, vedligeholdes hovedsagelig ved eget Tillæg.

Skjelgaard (tidligere »Skjellet«) var oprindelig 252 Tdr. Ld. stor, men Tid efter anden har den nuværende Ejer bortsolgt forskellige Parceller til de omliggende Nabo-gaarde. Ældst kendt af dens Ejere er »Højstbefalingsmand« Niels Schade, som 2. Juli 1819 for 4,250 Rdl. solgte til Carl Josef Ernst Hofmann. Han solgte 21. Maj 1829 Ejendommen til Søren Jensen til Store Langhede, der 25. Novbr. 1838 skødede Skjelgaard til sin Søn, Jens Sørensen, hvis Enke 1844 ægtede Niels Larsen, af hvem den nuværende Ejer har købt.

Gaarden ligger, hvor Vejen fra Ørsø til Asaa og Agersted deler sig. Alle Bygningerne er opførte i 1840erne af Grundmur, Hovedb. med Tegltag, Avlsb. med Straatage. I 1903 er opstillet fritstaaende Vindmotor S. for Laden.

Skoven, hvis Bestand er Gran og Bjergfyr i Blanding, er beliggende ved Ejendommens v. Skel. Engen ligger tæt S. for Gaarden; den er anlagt som Kultureng. — Paa Skjelgaard Mark findes en Gravhøj, der kaldes »Batteriet«.

Store Kokkenborg, Dronninglund Sogn. Postforb. og St.: Dronninglund, hvortil c. 1½ Km. Gaarden ligger c. 31 Km. fra nærmeste Købstad, Nørre



Store Kokkenborg.

Sundby. Nuværende Ejer: *Søren Christian Nielsen*, som købte Gaarden i April 1905, er født paa Saugbæksminde 9. Decbr. 1867 og gift med *Elise Jacobsen*, født paa Øsegaard 12. Juni 1868.

Matr.-Nr. 119a m. fl. af Dronninglund. Hartkorn 7 Tdr. 2 Alb. Ejendoms-skyld 44,000 Kr. Brandassurance for Hovedb. og Avlsb. 22,900 Kr. Gaardens samlede Areal 170 Tdr. Ld., deraf Ager 141, Eng 12, Mose 2, Skov 4, Græsningsarealer 8, Have og Gaardsplads 3. Agermarken drives i en 7 Marksdrift: Rug efter Halvbrak, ½ Roer ½ Byg, Blandsæd, Havre og 2½aars Græs. Jordens Bonitet er middelgod Sandmuld paa noget forskelligt Underlag. Besætningen bestaar af 28 Malkekøer foruden 30 Stkr. Ungkvæg og Kalve, 2 Tyre, 8 Heste, 5 Plage og Føl samt 8 Faar. Sidste Aar solgtes c. 50 Fedesvin. Kvægbesætningen, der er af sortbroget Race, vedligeholdes hovedsagelig ved eget Tillæg.

Store Kokkenborg var kun 95 Tdr. Ld. stor, da den nuværende Ejer i 1905 købte den af Jens Christensen, der 1854 havde taget den i Arv efter sin Fader, Christen Svendsen; men i 1908 tilkøbte han en Nabogaard og lagde ind under, hvorved Arealet naaede sin nuværende Størrelse.

Gaarden ligger tæt N. for Landevejen fra Dronninglund til Asaa. Hovedb., der ligger mod S., er en gammel Bindingsværksbygning, hvorimod Avlslængerne er af Grundmur. Alle Bygningerne bærer Straatage med Undtagelse af den paptækkede Ko- og Svinestald, der tillige er forsynet med ildfaste Lofter og derover høj Trimpel. I 1911 er opstillet Vindmotor paa Laden.

Marken, der overvejende er jævn, ligger samlet omkring Gaarden. Engen ligger dels umiddelbart ved Gaarden, dels længere mod S., hvor ogsaa Skoven har sin Plads langs Landevejen. Skovens Bestand er hovedsagelig Birk.

Rørholt, Dronninglund Sogn. Postforb.: Dronninglund, og St.: Bolle, hvortil c. ¼ Km. Tlf. 8 over Bolle Central. Gaarden ligger c. 25 Km. fra nærmeste Købstad, Nørre Sundby. Nuværende Ejer: *Jørgen Krarup Vilstrup Bie*, som købte Gaarden i Aug. 1909, er født paa Lundgaard ved Løgstør 2. Jan. 1885 og gift med *Anna Grabow*, født i Vadum Sogn 27. Aug. 1883.

Matr.-Nr. 33a m. fl. af Bolle Fjerding. Hartkorn 5 Tdr. 4 Skpr. 1 ¼ Alb. Ejendomsskyld 45,000 Kr. Brandassurance for Hovedb. 7,900 Kr., for Avlsb. 17,440 Kr. Gaardens samlede Areal 112 Tdr. Ld., deraf Ager 86, Eng 25, Have og Gaardsplads 1. Agermarken drives i en 8 Marksdrift: Havre, benyttet Brak, Rug, Roer, ½ Byg ½ Blandsæd, Havre og 2aars Græs. Jordens Bonitet er god Muld paa noget uensartet Underlag. Besætningen bestaar af 30 Malkekøer foruden 24 Stkr. Ungkvæg og Kalve, 3 Tyre, 6 Heste, 8 Plage og Føl samt 4 Faar. Sidste Aar solgtes c. 65 Fedesvin. Kvægbesætningen, der er af sortbroget Race, vedligeholdes hovedsagelig ved eget Tillæg.

Rørholt har den nuværende Ejer købt af Christen Ottesen, som selv havde købt den i 1869, og som i 1885 havde øget dens Areal betydeligt ved at lægge en Nabogaard ind derunder.

Gaarden ligger umiddelbart ved Bolle St., mod S. omgiven af Frugt- og Blomsterhave. Bygningerne er af Grundmur. Hovedb. teglhængt, Avlsb. tækkede med Straa og Pap. Alle Bygningerne er ældre, men velholdte. I 1912 er installeret Petroleums-motor. — Marken er jævn og bekvem. Engen, der er Natureng, ligger tæt N. for Gaarden. — I Rørholt Hestebesætningen findes 2 kaarede Avlshopper, af hvilke den ene er optaget i Statsstambogen.

Kjærsgaard, Dronninglund Sogn. Postforb.: Asaa, og St.: Agersted, hvortil c. 3 Km. Gaarden ligger c. 24 Km. fra nærmeste Købstad, Sæby. Nuværende Ejer: *Svend Christian Nielsen*, som overtog Gaarden 1. Maj 1911, er født paa Kibsgaard 6. Jan. 1885 og gift med *Mathilde Nielsen*, født paa Lambæksminde 4. Decbr. 1885.

Matr.-Nr. 2d m. fl. af Strand Fjerding. Hartkorn 4 Tdr. 3 Skpr. 1 Fdkr. ¼ Alb. Ejendomsskyld 38,000 Kr. Brandassurance for Hovedb. 12,000 Kr., for Avlsb. 17,180 Kr. Gaardens samlede Areal 103 Tdr. Ld., deraf Ager 85, Eng 14, Skov 3, Have og Gaardsplads 1. Agermarken drives i en 7 Marksdrift: Helbrak, Rug, Roer, ½ Byg ½ Blandsæd, Havre, Havre og 2aars Græs. Jordens Bonitet er god Muld, dels paa Ler-, dels paa Sandunderlag. Besætningen bestaar af 24 Malkekøer foruden 33 Stkr. Ungkvæg og Kalve, 3 Tyre, 4 Heste og 4 Faar. Sidste Aar solgtes c. 75 Fedesvin. Kvægbesætningen, der er af sortbroget Race, vedligeholdes hovedsagelig ved eget Tillæg.

Kjærsgaard oprettedes i 1903, da Hans Petersen købte 82 Tdr. Ld. fra Store Langheden, som hans Fader, L. R. Petersen, den Gang ejede. Samtidig opførte han Bygninger, som dog nedbrændte i 1910, hvorefter de nustaaende Bygninger er opførte af Chr. Jensen, Dronninglund, og A. Vadsholt, Rottrup, som havde købt Ejendommen straks efter Branden. Af dem har den nuværende Ejer købt. I 1906 var Kjærsgaards Areal bleven forøget til sin nuværende Størrelse ved Tilkøb af 21 Tdr. Ld. fra Skjelgaard.

Gaarden ligger tæt S. for Vejen fra Ørsø til Asaa og er helt af Grundmur med teglhængt Hovedb. og paptækkede Avlsb. I Ko- og Svinestald findes muret Hvalvingsloft mellem Jernbjælker. — Plantagen, der bestaar af Naaletræer, ligger ved Banelinien mellem Ørsø og Skjelgaard. Engen er beliggende i Marken lidt S. og V. for Gaarden.

Mellemgaard, Dronninglund Sogn. Postforb.: Asaa, og St.: Agersted, hvortil c. 4 Km. Tlf. 18 over Asaa Central. Gaarden ligger c. 21 Km. fra nærmeste Købstad, Sæby. Nuværende Ejer: Enkefru *Mariane Andersen Koch*, som overtog

Gaarden i Marts 1910, er født paa Kjærlingbrogaard 25. Septbr. 1856 og var gift med *Jens Peter Andersen Koch*, født i Lyngsaa 31. Marts 1852.

Matr.-Nr. 4a m. fl. af Strand Fjerding. Hartkorn 3 Tdr. 7 Skpr. 2 Fdkr. 1½ Alb. Ejendomsskyld 40,200 Kr. Brandassurance for Hovedb. 8,000 Kr., for Avlsb. 14,000 Kr. Gaardens samlede Areal 149 Tdr. Ld., deraf Ager 115, Eng 6, Skov 16, Græsningsarealer 10, Have og Gaardsplads 2. Agermarken drives i en 8 Marksdrift: Helbrak, Rug, Roer, Blandsæd, Havre og 3aars Græs. Jordens Bonitet er god Lermuld paa Lerunderlag. Besætningen bestaar af 26 Malkekøer foruden 30 Stkr. Ungkvæg og Kalve, 2 Tyre, 6 Heste, 5 Plage og Føl samt 10 Faar. Sidste Aar solgtes c. 70 Fedesvin. Kvægbesætningen, der er af sortbroget Race, vedligeholdes hovedsagelig ved eget Tillæg.

Mellemgaa rd er oprettet af den nuværende Ejerindes afdøde Mand, der i 1896 købte c. 100 Tdr. Ld. fra Kjærlingbrogaard og i 1908 c. 49 Tdr. Ld. fra Ladefogedgaarden og lagde disse Jorder sammen.

Gaarden ligger umiddelbart ved Vejen fra Søraa til Ørsø-Asaa Vejen og er helt af Grundmur. Avlsb. er tækkede med Straa og Pap, Hovedb. med Tegl. Denne sidste ligger i den v. Side af Gaardspladsen, er opført over høj Sokkel og bærer Kvist mod Havesiden. — Agermarken ligger samlet omkring Gaarden og har en jævn og god Overflade. Engen strækker sig langs Ejendommens v. Skel, medens Skoven, hvis Bestand er Bøg og El, er beliggende ved det ø. Skel.

Lykkensprøve, Dronninglund Sogn. Postforb.: Asaa, og St.: Dronninglund, hvortil c. 8 Km. Gaarden ligger c. 28 Km. fra nærmeste Købstad, Sæby. Nu-



Lykkensprøve.

værende Ejer: *Jens Marinus Nielsen*, som overtog Gaarden i Marts 1910, er født paa Langbæksminde 2. Maj 1874 og gift med *Mine Marie Nielsen*, født i Gjæraa By 25. Novbr. 1876.

Matr.-Nr. 3a m. fl. af Gjæraa By. Hartkorn 2 Tdr. 1 Fdkr. ¼ Alb. Ejendomsskyld 38,000 Kr. Brandassurance for Hovedb. 10,000 Kr., for Avlsb. 22,300 Kr. Gaardens samlede Areal 76½ Td. Ld., deraf Ager 75, Mose ½, Have og Gaardsplads 1. Agermarken drives i en 7 Marksdrift: Helbrak, Rug, ½ Roer ½ Byg, Havre og 3aars Græs. Jordens Bonitet er overvejende god Muld, dels paa Ler-, dels paa Sandunderlag. Besætningen bestaar af 12 Malkekøer foruden 26 Stkr. Ungkvæg og Kalve, 1 Tyr, 4 Heste, 4 Plage og Føl samt 6 Faar. Sidste Aar solgtes 22 Fedesvin. Kvægbesætningen, der er af sortbroget Race, vedligeholdes hovedsagelig ved eget Tillæg.

Lykkensprøve er oprettet 1910 af den nuværende Ejer, der sammenkøbte Jorderne og opførte Bygningerne.

Den kønne Gaard ligger tæt NV. for Gjæraa By og er helt af Grundmur. Hovedb., der er teglhængt, ligger mod Ø. og er mod Havesiden forsynet med høj Kvist. Avlsb. er paptækkede; Staldene har muret Hvelvingsloft mellem Jernbjælker og bærer høj Trimpel. — Jorderne omgiver Gaarden paa alle Sider.

Løgholt, Dronninglund Sogn. Postforb.: Flauenskjold, og St.: Ørsø, hvortil c. 4 Km. Tif. 6 over Dorf Central. Gaarden ligger c. 18. Km. fra nærmeste Købstad, Sæby. Nuværende Ejer: *Mandrup Poulsen*, som overtog Gaarden 1. April 1897, er født i Trye 27. Maj 1872 og gift med *Dorthea Simonsen*, født paa Ejendommen 17. Jan. 1872.

Matr.-Nr. 3a m. fl. af Neder Dorf. Hartkorn 7 Tdr. 7 Skpr. 3 Fdkr. 1½ Alb. Ejendomsskyld 47,000 Kr. Brandassurance for Hovedb. og Avlsb. c. 27,000 Kr. Gaardens samlede Areal 256 Tdr. Ld., deraf Ager 190, Eng 37, Mose 15, Skov 10, Have og Gaardsplads 4. Agermarken drives i en 7 Marksdrift: Rug efter Halvbrak, ½ Blandsæd ½ Roer, Byg, Havre og 2½aars Græs. Jordens Bonitet er dels Sandmuld, dels Brunjord. Besætningen bestaar af 42 Malkekøer foruden 40 Stkr. Ungkvæg og Kalve, 3 Tyre, 9 Heste, 9 Plage og Føl samt 10 Faar. Sidste Aar solgtes c. 50 Fedesvin. Kvægbesætningen, der er af sortbroget Race, vedligeholdes hovedsagelig ved eget Tillæg.

Løgholt har den nuværende Ejer taget i Arv efter sin Svigerfader, Frederik Simonsen, som 1869 havde faaet den tilskødet af sin Stedmoder, der var Enke efter Simon Christensen, som var barnefødt paa Ejendommen.

Gaarden ligger umiddelbart Ø. for Vejen fra Ørsø til Flauenskjold, omgivet mod S. og Ø. af sin Frugt- og Blomsterhave. Bygningerne er væsentligst af Grundmur. I 1912 er installeret Petroleumsmotor, og for Vandforsyningen er sørget ved Stødhævert. — Jorderne ligger samlede omkring Gaarden. Skoven er gammel Fredskov; den ligger tæt SV. for Gaarden, og dens Bestand er hovedsagelig Bøg, El og Gran. Af Engen ligger 24 Tdr. Ld. tæt Ø. for Gaarden, medens det øvrige er fraliggende c. 2 Km. mod NØ.

Tolstrupgaard, Dronninglund Sogn. Postforb.: Hjallerup, og St.: Dronninglund, hvortil c. 6 Km. Gaarden ligger c. 21 Km. fra nærmeste Købstad,



Tolstrupgaard.

Nørre Sundby. Nuværende Ejer: *Jørgen Martinus Nørgaard*, som overtog Gaarden i April 1887, er født paa Dreagaard i Tolstrup 6. Juni 1861 og var gift med *Caroline Olsen*, født i Jerslev 4. Novbr. 1861.

Matr.-Nr. 4a m. fl. af Hjallerup. Hartkorn 6 Tdr. 2 Fdkr. 1⅞ Alb. Ejendomsskyld 45,000 Kr. Brandassurance for Hovedb. 8,500 Kr., for Avlsb. 15,500 Kr.; desuden for en Fodermesterbolig 2,000 Kr. Gaardens samlede Areal 145 Tdr. Ld., deraf Ager 90, Eng 23, Plantage 20, Græsningsarealer 11, Have og Gaardsplads 1. Agermarken drives i en 9 Marksdrift: ½ Byg ½ Halvbrak, Rug, Roer, Blandsæd, Havre og 4aars Græs. Jordens Bonitet er dels Lermuld, dels Sandmuld. Besætningen bestaar af 30 Malkekøer foruden 40 Stkr. Ungkvæg og Kalve, 2 Tyre, 6 Heste, 6 Plage og Føl samt 14 Faar. Sidste Aar solgtes c. 45 Fedesvin. Kvægbesætningen, der er af sortbroget Race, vedligeholdes hovedsagelig ved eget Tillæg.

Tolstrupgaard's ældst kendte Ejer var Anders Christensen, der 13. Aug. 1824 fik Skøde paa Ejendommen. Hans Enke, Margrethe Jensdatter, solgte den 26. Juni

1828 til Jørgen Hansen, som 1849 efterfulgtes af Lars Peder Christensen, der var hans Svigersøn, og hvis Enke, Mette Marie Jørgensdatter, i 1887 skødede Ejendommen til sin Nevø og Plejesøn, den nuværende Ejer.

Gaarden ligger i Østsiden af Tolstrup By. Bygningerne er alle af Grundmur med Straatage. Hovedb. ligger mod S., og i Haven bag den findes et smukt Springvand, der drives ved Stødhævert, som ligeledes gennem Ledninger forsyner Gaarden med Vand. I 1908 er installeret Petroleumsmotor til Drift af de faste Maskiner. — Af Agermarken er den ene Halvdel jævn og flad, medens den anden falder noget bakket. Engen, der tildels er anlagt som Kulturreng, ligger med 12 Tdr. Ld. ved Rye Aa, 6 Tdr. Ld. ved Gjeraa og Resten tæt N. for Gaarden. Plantagen, hvorpaa den hviler Fredskovsforpligtelse, bestaar af Gran og Bjergfyrrer i Blanding.

Der er i Plantagen 3 fredede Gravhøje, af hvilke den ene er en sjelden stor og smuk Langdysse, medens en anden er den berømte »Galgehøj«, der skal være en af de største Gravhøje i Vendsyssel, og som forhen har været brugt til Rettersted for Dronninglund Birketing. Den sidste Eksekution blev foretaget 1768 paa den berygtede Morderiske Ane Hansdatter (»Ane Kolding«, der boede i et Hus, »Kolding«, c. 2 Km. V. for Galgehøj). Hun havde slaet 4 Mennesker ihjel, skønt hun selv kun var paa Størrelse med et halvvoxsent Menneske. Hendes Dom var ordret saalydende:



Plantagen med Galgehøjen.

Thi kendes for Ret: Delinkventinden, Ane Hansdatter, bør sig selv til velfortjent Straf og andre ligesindede til Skræk og Afsky at udføres fra sit Fængsel til Retterstedet, paa Natmandens Sluffe i de gemene i Fængslet brugte daglige Klæder, med blottet Hoved, Strikke om Halsen, som og sammenbundne Hænder, og knibes med gloende Tænger, først paa det første Mordgerningssted, ligeledes tre Gange mellem Gerningsstedet og Retterstedet, og allersidst paa Retterstedet, hvor hendes højre Haand skal levende afhugges med en Økse og siden Hovedet iligemaade afhugges med en Økse, hvorpaa Legemet af Natmandens Folk henføres og lægges paa Stejle, og Hovedet tiliggemod Haanden fæstes paa en Stage ovenover Legemet, saa bør Delinkventinden at have forbrudt sin Jord, om hun nogen ejer, til Kongen, og sin Hovedlod til Herskabet. For Eksekutionen nyder Skarpretteren ialt 33 Rdl.

Henrettelsen fandt Sted 19. April 1768. Stedets Præst, Broder Brorsen, og Provsten fra Hals bistod hende i hendes sidste Stund. Hendes Begravelsesplads kan endnu paa-vises ved Siden af Galgehøjen.

Lille Kjærsgaard, Dronninglund Sogn. Postforb.: Hjallerup, og St.: Vodskov, hvortil c. 9 Km. Gaarden ligger c. 19 Km. fra nærmeste Købstad, Nørre Sundby. Nuværende Ejer: *Anders Peter Larsen*, som købte Gaarden i Marts 1907, er født i Hjallerup 22. Novbr. 1869 og gift med *Ida Marie Christensen*, født paa Ejendommen 11. Jan. 1871.

Matr.-Nr. 42a m. fl. af Hjallerup. Hartkorn 5 Tdr. 7 Skpr. 2 Fdkr. Ejendomsskyld 40,000 Kr. Brandassurance for Hovedb. 8,000 Kr., for Avlsb. 16,000 Kr. Gaardens samlede Areal 149 Tdr. Ld., deraf Ager 78, Eng 50, Mose 2, Plantage 1½, Hede 17, Have og Gaardsplads ½. Agermarken drives i en 7 Marksdrift: ½ Helbrak ½ Halvbrak, Rug, Roer, ½ Havre ½ Rug, Havre og 2aars Græs. Jordens Bonitet er væsentligst Sandmuld paa Sandunderlag. Besætningen bestaar af 20 Malkekøer foruden 30 Stkr. Ungkvæg og Kalve, 2 Tyre, 6 Heste, 4 Plage og Føl samt 7 Faar. Sidste Aar solgtes 31 Fedesvin. Kvægbesætningen, der er af sortbroget Race, vedligeholdes hovedsagelig ved eget Tillæg.

Lille Kjærsgaard's ældst kendte Ejer var Niels Poulsen, som var barnefødt paa Ejendommen. Han skødede den 11. Juni 1835 til sin Svigersøn, Christen Nielsen, som 6. Decbr. 1869 efterfulgtes af sin Søn, Niels Christensen, den nuværende Ejers Svigerfader, efter hvem han har taget den i Arv. Af Ejendommens Areal er 16 Tdr. Ld. bortfæstet i c. 150 Aar.



Lille Kjærsgaard.

Gaarden ligger tæt N. for Vejen fra Hjallerup til Trye, omgiven mod S. og V. af Haven og Plantagen, hvis Bestand er Gran. Alle Bygningerne er af Grundmur, tækkede med Straa og Pap. I 1908 er installeret Petroleumsmotor til Drift af de faste Maskiner.

Agermarken ligger samlet omkring Gaarden og er jævn af Overflade. Heden er fraliggende mod V. ved Landevejen. Af Engen ligger de 13 Tdr. Ld. i Hjallerup Enge, de 37 Tdr. Ld. i det store Engdrag ved Gjæraa.

Kjærsgaard, Dronninglund Sogn. Postforb.: Hjallerup, og St.: Dronninglund, hvortil c. 8 Km. Gaarden ligger c. 18 Km. fra nærmeste Købstad, Nørre

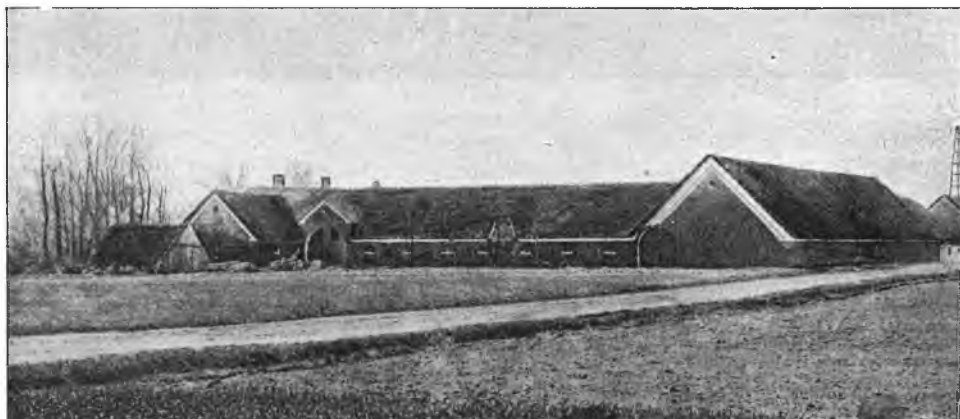

Kjærsgaard.

Sundby. Nuværende Ejer: *Christen Thomsen*, som overtog Gaarden i Novbr. 1887, er født paa Ejendommen 3. Decbr. 1861 og gift med *Bodil Marie Nielsen*, født i Hjallerup 28. Oktbr. 1863.

Matr.-Nr. 46a m. fl. af Hjallerup. Hartkorn 6 Tdr. 2 Skpr. 1 Fdkr. $\frac{1}{4}$ Alb. Ejendomsskyld 39,000 Kr. Brandassurance for Hovedb. og Avlsb. 23,660 Kr. Gaardens samlede Areal 123 Tdr. Ld., deraf Ager 108, Eng 12, Veje $1\frac{1}{2}$, Have og Gaardsplads $1\frac{1}{2}$. Af Agermarken drives 75 Tdr. Ld. i en 7 Marksdrift: Rug efter Halvbrak, $\frac{1}{2}$ Roer $\frac{1}{2}$ Kartofler, Blandsæd, Havre og $2\frac{1}{2}$ aars Græs; 33 Tdr. Ld. i en 6 Marksdrift: Byg, Havre, Havre og 3aars Græs. Jordens Bonitet er væsentligst brun Kærjord; i de c. 50 Tdr. Ld. er Underlaget Tørv. Besætningen bestaar af 22 Malkekøer foruden 30 Stkr. Ungkvæg og Kalve, 2 Tyre, 7 Heste, 6 Plage og Føl samt 6 Faar. Sidste Aar solgtes 48 Fedesvin. Kvægbesætningen, der er af sortbroget Race, vedligeholdes hovedsagelig ved eget Tillæg.

Kjærsgaard har den nuværende Ejer taget i Arv efter sin Fader, Peder Thomsen, som 29. Juli 1855 havde faaet den tilskødet af sin Fader, Thomas Pedersen, som havde købt Ejendommen 7. Septbr. 1820.

Gaarden ligger i Store Kjærsgaarde ved Vejen fra Frederikshvile til Boller. Alle Bygningerne er af Grundmur med Straatage og gør et meget solidt og velholdt Indtryk. Hovedb., der ligger mod S., er opført 1867, Laden 1891, den v. Længe 1874 og den ø. Længe 1904. I 1907 er installeret Petroleumsmotor til Drift af de faste Maskiner.

Agermarken strækker sig navnlig mod Ø. og har en jævn og god Overflade. Engen er fraliggende ved Gjæraa c. 5 Km. mod S.

Nørgaard, Dronninglund Sogn. Postforb.: Hjallerup, og St.: Dronninglund, hvortil c. 8 Km. Gaarden ligger c. 18 Km. fra nærmeste Købstad, Nørre



Nørgaard.

Sundby. Nuværende Ejer: *Thomas Jensen*, som overtog Gaarden 1. Novbr. 1899, er født i Aalborg 3. Novbr. 1872 og gift med *Johanne Johansen*, født i Krapdrup 23. Decbr. 1882.

Matr.-Nr. 55a m. fl. af Hjallerup. Hartkorn 4 Tdr. 6 Skpr. $1\frac{1}{4}$ Alb. Ejendomsskyld 45,000 Kr. Brandassurance for Hovedb. 6,000 Kr., for Avlsb. 15,225 Kr. Gaardens samlede Areal 147 Tdr. Ld., deraf Ager 97, Eng 29, Mose 2, Plantage 15, Veje 2, Have og Gaardsplads 2. Agermarken drives i en 8 Marksdrift: Rug efter Halvbrak, Roer, Blandsæd, Havre og $3\frac{1}{2}$ aars Græs. Jordens Bonitet er overvejende let Sandmuld, dog i c. 25 Tdr. Ld. Brunjord paa Tørveunderlag. Besætningen bestaar af 26 Malkekøer foruden 32 Stkr. Ungkvæg og Kalve, 2 Tyre, 6 Heste, 5 Plage og Føl samt 4 Faar. Sidste Aar solgtes 64 Fedesvin. Kvægbesætningen, der er af sortbroget Race, vedligeholdes hovedsagelig ved eget Tillæg.

Nørgaard's (tidligere kaldet »Stagsted») ældst kendte Ejer var Niels Nørgaard, hvis Søn, Mogens Peter Nielsen, i 1878 mageskiftede den til den nuværende Ejers Fader, Anders Jensen. Oprindeligt var Ejendommen kun c. 100 Tdr. Ld. stor, men den nuværende Ejer og hans Fader har gennem flere Tilkøb bragt Arealet op paa dets nuværende Størrelse.

Gaarden ligger i den n. Side af Stagsted By og er helt af Grundmur; kun Udsiden af Laden er sat af Granit. Den teglhængte Hovedb. ligger i Sydsiden af Gaardspladsen og er opført 1873, men ombygget 1904. Hestestalden er opført 1873 og Laden 1884, begge tækkede med Straa. Og endelig er 1911 opført en rummelig, paptækket Ko- og Svinestald med muret Hvælvsloft mellem Jernbjælker og høj Trimpel. De faste Maskiner drives ved Vindmotor.

Plantagen, der er anlagt af den nuværende Ejer, er fraliggende c. 2 Km. mod S., Engen c. 4 Km. mod S. mellem Hjallerup og Boller Eng.

Nørre Hestvang, Understed Sogn. Postforb.: Frederikshavn, og St.: Understed, hvortil c. 4 Km. Gaarden ligger c. 7 Km. fra nærmeste Købstad, Sæby. Nuværende Ejer: *Ole Christen Olesen*, som overtog Gaarden i Vinteren 1906, er født paa Ejendommen 8. Novbr. 1869 og gift med *Christine Olsen*, født i Gjørum.

Matr.-Nr. 10 m. fl. af Hestvangaarde. Hartkorn 5 Tdr. 5 Skpr. 3 Fdkr. 2 Alb. Ejendoms skyld 36,000 Kr. Brandassurance for Hovedb. og Avlsb. c. 24,000 Kr. Gaardens samlede Areal 135 Tdr. Ld., deraf Ager 110, Eng 8, Skov 5, Græs-



Nørre Hestvang.

ningsrealer 10, Have og Gaardsplads 2. Agermarken drives i en 7 Marksdrift: Helbrak, Rug, Roer, $\frac{1}{2}$ Byg $\frac{1}{2}$ Blandsæd og 2aars Græs. Jordens Bonitet er dels Lermuld, dels Sandmuld paa henholdsvis Ler- og Sandunderlag. Besætningen bestaar af 25 Malkekøer foruden 17 Stkr. Ungkvæg og Kalve, 2 Tyre, 6 Heste, 4 Plage og Føl samt 10 Faar. Sidste Aar solgtes c. 30 Fedesvin. Kvægbesætningen, der er af sortbroget Race, vedligeholdes hovedsagelig ved eget Tillæg.

Nørre Hestvang, der i 1499 skreves »Hestewadh«, var i sin Tid Fæste under Hovedgaarden Knudseje, men frikøbtes 1836 af Niels Pedersen, der 1858 skødede den til sin Søn, Christen Peder Nielsen, som imidlertid faldt i Krigen 1864, hvorefter hans Enke, Ingerline Pedersdatter, ægtede den senere Sognefoged og Sogneraadsformand Niels Olsen, den nuværende Ejers Fader, efter hvem han har taget Ejendommen i Arv.

Gaarden ligger c. 1 Km. V. for Understed Kirke og er helt af Grundmur med Undtagelse af Ladens Udside, der er af Granit. Bygningerne er straatækkede med Undtagelse af den v. Staldlænge, som er tækket med Pap og forsynet med muret Hvælvsloft mellem Jernbjælker. De faste Maskiner drives ved Petroleumsmotor.

Jorderne, der er en Del bakkede, ligger samlede omkring Gaarden; de begrænses mod N. og V. af Engen, der er god Naturbund. Skoven bestaar navnlig af Bøg, El og Hassel og er beliggende dels Ø. og dels V. for Gaarden.

Sønder Hestvang, Understed Sogn. Postforb.: Frederikshavn, og St.: Understed, hvortil c. 4 Km. Gaarden ligger c. 8 Km. fra nærmeste Købstad, Sæby. Nuværende Ejer: *Jørgen Christian Hestvang*, som overtog Gaarden i Efteraaret

1900, er født paa Ejendommen 27. Juli 1862 og gift med *Marie Nielsen*, født i Gjørsum 1. Novbr. 1873.

Matr.-Nr. 11a m. fl. af Hestvanggaarde. Hartkorn 7 Tdr. 2¼ Alb. Ejendoms-skyld 42,000 Kr. Brandassurance for Hovedb. 7,300 Kr., for Avlsb. 16,700 Kr. Gaardens samlede Areal 245 Tdr. Ld., deraf Ager 207, Eng 12, Mose 4, Plan-tage 10, Hede 10, Have og Gaardsplads 2. Agermarken drives i en 7 Marksdrift: Helbrak, Rug, Roer, Blandsæd, Havre og 2aars Græs. Jordens Bonitet er dels Sandmuld, dels Lermuld paa henholdsvis Sand- og Lerunderlag. Besætningen be-staar af 29 Malkekøer foruden 19 Stkr. Ungkvæg og Kalve, 2 Tyre, 5 Heste, 3 Plage og Føl samt 11 Faar. Sidste Aar solgtes 28 Fedesvin. Kvægbesætningen, der er af sortbroget Race, vedligeholdes hovedsagelig ved eget Tillæg.

Sønder Hestvang skreves 1499 »Hestewadh«. Oprindelig var Gaarden kun 145 Tdr. Ld. stor, men den forrige Ejer tilkøbte 100 Tdr. Ld. af Øster Kvissels Jorder. Den nuværende Ejer har arvet Ejendommen efter sin Fader, Knud Christian Jørgensen, som havde erhvervet sig den ved at ægte sin Formands Enke.



Sønder Hestvang.

Gaarden ligger tæt V. for Understed Kirke, omgivet af sin Have mod N. og Ø. Bygningerne er af Grundmur med Undtagelse af Ladens Udside, der er af Granit. De fleste af Bygningerne er opførte i 1850'erne og straatækkede; kun den v. Længe er opført 1907, tækket med Pap og forsynet med muret Hvælvingsloft mellem Jernbjælker.

Agermarken, der ligger samlet omkring Gaarden, er meget bakket. Plantagen, hvis Bestand er Gran og Bjergfyr i Blanding, er anlagt 1906 V. for Gaarden, medens Engen er beliggende mod NV. og N. — Spredt over Sønder Hestvang Marker findes 9 fredlyste Gravhøje.

Sønder Knuden, Understed Sogn. Postforb.: Frederikshavn, hvortil c. 5 Km., og St.: Understed, hvortil c. ½ Km. Nuværende Ejer: *Niels Mecklenborg von Undall*, som overtog Gaarden 1. Juli 1907, er født paa Hovedgaarden Haven 27. Septbr. 1875 og gift med *Anna Kirstine Nielsen*, født i Skagen 1. Juli 1884.

Matr.-Nr. 26a m. fl. af Understed. Hartkorn 5 Tdr. 6 Skpr. 2 Fdkr. ½ Alb. Ejendomsskyld 40,000 Kr. Brandassurance for Hovedb. 10,000 Kr., for Avlsb. 14,000 Kr. Gaardens samlede Areal 118 Tdr. Ld., deraf Ager 98, Eng 9, Skov 10, Have og Gaardsplads 1. Agermarken drives i en 7 Marksdrift: Rug efter Halvbrak, Roer, ½ Havre ½ Byg, Havre og 2½aars Græs. Jordens Bonitet er god Lermuld paa Lerunderlag. Besætningen bestaar af 33 Malkekøer foruden 16 Stkr. Ungkvæg og Kalve, 2 Tyre, 6 Heste, 3 Plage og Føl samt 5 Faar. Sidste Aar solgtes 27 Fedesvin. Kvægbesætningen, der er af rød dansk Race, vedligeholdes ved eget Tillæg.

Sønder Knuden er en meget gammel Gaard. I 1408 skreves den sammen med Nørre Knuden som »Knund«. Af endnu ældre Dato har dog den befæstede Borg været, hvis Voldsted med Spor af to Vindebroer endnu kunde ses paa »Slotsbakken« tæt uden for Sønder Knuden, da »Danske Atlas« udkom. Og Sagnet fortalte, at Borgen i



Sønder Knuden.

længst svundne Dage havde været beboet af Sønnen Knud af Borg, som fandt Ankerplads for sine Skibe under Bakkerne, til hvilke Havet den Gang naaede ind.

Gaarden ligger paa Bakkehødet tæt S. for Understed St., omgivet af Frugt- og Blomsterhave mod V. og mod Ø. af Skoven, hvis Bestand er Bøg, Ask og El. Der er fra Gaarden en meget vid og smuk Udsigt over Egnen og det nære Kattegat. Bygningerne er alle af Grundmur med Straatage. Hovedb., der ligger mod V., er opført 1868 og rummer en stor og god Lejlighed. — Agermarken, som er noget bakket, ligger samlet omkring Gaarden. Engen ligger nede ved Havet.

Nørre Knuden, Understed Sogn. Postforb.: Frederikshavn, hvortil c. 4 Km., og St.: Understed, hvortil c. 1 Km. Nuværende Ejer: *Peter Jensen*, som overtog



Nørre Knuden.

Gaarden 12. Oktbr. 1899, er født i Volstrup 20. Marts 1871 og gift med *Anna Margrethe Pedersen*, født paa Ejendommen 4. Septbr. 1875.

Matr.-Nr. 1 m. fl. af Understed n. Del. Hartkorn 6 Tdr. 3 Skpr. 3 Fdkr. 1¼ Alb. Ejendomsskyld 41,000 Kr. Brandassurance for Hovedb. 13,000 Kr., for Avlsb. c. 15,300 Kr. Gaardens samlede Areal 123 Tdr. Ld., deraf Ager 89, Eng 8, Kær 11, Ellekrat 8, ubenyttede Arealer 1, Veje 4, Have og Gaardsplads 2. Agermarken drives i en 8 Marksdrift: Rug efter Halvbrak, Roer, Blandsæd, Havre og 3½aars Græs. Jordens Bonitet er væsentlig Lermuld paa et noget uensartet Underlag. Besætningen bestaar af 35 Malkekøer foruden 20 Stkr. Ungkvæg og Kalve, 2 Tyre, 6 Heste, 8 Plage og Føl samt 4 Faar. Sidste Aar solgtes c. 35 Fedesvin. Kvægbesætningen, der er af sortbroget Race, vedligeholdes ved eget Tillæg.

Nørre Knuden, der ligesom Sønder Knuden i 1408 skreves »Knund«, antages senere at have været Fæste under Stamhuset Sæbygaard. Ældst kendt af Ejerne i nyere Tid var Amsraadsmedlem Nielsen, der c. 1870 solgte til Andreas Svendsen, som allerede 1873 solgte til Ole Pedersen, den nuværende Ejers Svigerfader, efter hvem han har taget Ejendommen i Arv.

Gaarden ligger højt og frit paa Bakkerne N. for Understed St. med vid Udsigt over den omliggende Egn. Den meget anselige Hovedb. er opført 1911 i den s. Side af Gaardspladsen af Grundmur over høj Granitsoffel og tækket med Tegl; den er mod begge Facader forsynet med 2 Fags Kviste og ud mod Havesiden tillige med en stor, smuk Altan. Avlsb. er ligeledes af Grundmur og har Straatage. Vand er indlagt i Gaarden fra Væld i Bakkerne mod Ø.

Nørre Knuden ligger omgivet af sine Jorder, der er jævne med Undtagelse af et Bakkedrag mod Ø. Mod N. ligger Gaardens Ellekrat, medens Engen er beliggende ved Havet.

Højerholt, Understed Sogn. Postforb.: Frederikshavn, hvortil c. 7 Km., og St.: Understed, hvortil c. 1½ Km. Nuværende Ejer: Enkefru *Maren Kirstine Jensen*, som overtog Gaarden 20. Maj 1911, er født i Flade 3. Aug. 1856 og var gift med *Lars Jensen*, født i Flade 11. Maj 1854.

Matr.-Nr. 2 m. fl. af Understed n. Del. Hartkorn 7 Tdr. 1 Fdkr. 1¼ Alb. Ejendomsskyld 41,000 Kr. Brandassurance for Hovedb. og Avlsb. 27,000 Kr. Gaardens samlede Areal 165 Tdr. Ld., deraf Ager 114, Eng 2, Skov 39, Hede 4, Veje 5, Have og Gaardsplads 1. Gaarden drives af Ejerinden ved hendes Søn, *Ernst Jensen*, der er født 1. Juni 1888. Agermarken drives i en 8 Marksdrift: Helbrak, Rug, Roer, Blandsæd, Havre og 3aars Græs. Jordens Bonitet er Lermuld. Besætningen bestaar af 30 Malkekøer foruden 15 Stkr. Ungkvæg og Kalve, 2 Tyre, 6 Heste, 7 Plage og Føl samt 6 Faar. Sidste Aar solgtes c. 20 Fedesvin. Kvægbesætningen, der er af rød dansk Race, vedligeholdes hovedsagelig ved eget Tillæg.

Højerholt er en meget gammel Gaard. 1496 benævnedes den »Høgholt« og er mulig oprettet af den Familie Høg, som 1530 skrev sig til den nu forsvundne Gaard »Fladholt« i samme Sogn. Senere sank Højerholt ned til at være Fæste under Stamhuset Sæbygaard. Dens ældst kendte Ejer i nyere Tid var Niels Christensen, der efterfulgtes af sin Stedsøn, Lars Christen Olsen, hvis Søn, Niels Larsen, c. 1898 solgte til Peder Christensen, af hvem den nuværende Ejerindes afdøde Mand købte 1904.

Gaarden er helt opført af Grundmur. Hovedb., der ligger mod N., bærer Tegltag, medens alle Avlsb. overvejende er straatækkede. Til Drift af de faste Maskiner haves saavel Vind- som Petroleumsmotor. For Vandforsyningen er sørget ved Stødhævert. — Agermarken er en Del bakket. Skoven har Bestand af Bøg og El. Engen er god Naturbund.

Albægaard (Jens Bruunsgaard Hansens Gaard), Albæk Sogn. Postforb. og St.: Præstbro, hvortil c. ½ Km. Tilf. 7 over Præstbro Central. Gaarden ligger c. 15 Km. fra nærmeste Købstad, Sæby. Nuværende Ejer: *Jens Bruunsgaard Hansen*, som overtog Gaarden 1. Novbr. 1909, er født paa Beatesminde ved Aalborg 15. Oktbr. 1871 og gift med *Johanne Nøhr*, født i Redstrup Kro 4. Novbr. 1876.

Matr.-Nr. 36a m. fl. af Albæk v. Del. Hartkorn 5 Tdr. ½ Alb. Ejendomsskyld 40,000 Kr. Brandassurance for Hovedb. 7,800 Kr., for Avlsb. 15,700 Kr. Gaardens samlede Areal 130 Tdr. Ld., deraf Ager 115, Skovenge 2, Skov 10, Have og Gaardsplads 3. Af Agermarken drives 65 Tdr. Ld. i en 6 Marksdrift: Rug efter Halvbrak, Roer, Havre og 2½aars Græs; 50 Tdr. Ld. i en 7 Marks-

drift: Rug efter Halvbrak, Kartofler, Havre og 3½aars Græs. Jordens Bonitet er noget uensartet paa blandet Underlag. Besætningen bestaar af 40 Malkekøer foruden 23 Stkr. Ungkvæg og Kalve, 1 Tyr, 6 Heste, 3 Plage og Føl samt 4 Faar. Sidste Aar solgtes c. 70 Fedesvin. Kvægbesætningen, der er af sortbroget Race, vedligeholdes hovedsagelig ved eget Tillæg.

Albækgaard har i sin Tid været Fæste under Hovedgaarden Voergaard, men blev kort før Midten af forrige Aarhundrede frikøbt af Søren Bejstrups Enke, der straks efter solgte den til sin Svigersøn, Lars Larsen med Tilnavnet Dødskov. Han overdrog c. 1880 Ejendommen til sin Svigersøn, Jacob Jensen, hvis Enke 1892 ægtede Christen Nøhr, af hvem den nuværende Ejer har købt.

Gaarden ligger c. ½ Km. NV. for Albæk By, smukt omgiven mod N. af sin store, velholdte Have, der fortsættes mod N. og V. i 6 Tdr. Ld. Elle- og Bøgeskov; 4 Tdr. Ld. Granskov ligger derimod ved Ejendommens nør. Skel. Bygningerne, der alle er opførte i 1850—60erne, er sat i Grundmur af Granit og er meget solide og rummelige. — Jordens Overflade er jævn. Engen, der er god Naturbund, er beliggende inde i Bøgeskoven.

Albækgaard (Jens Peter Jensens Gaard), Albæk Sogn. Postforb. og St.: Præstbro, hvortil c. ⅓ Km. Tlf. 11 over Præstbro Central. Gaarden ligger c. 15 Km. fra nærmeste Købstad, Sæby. Nuværende Ejer: *Jens Peter Jensen*, som overtog Gaarden 1. Decbr. 1910, er født i Gandrup 19. Jan. 1865 og gift med *Bengta Margrethe Poulsen*, født i Vigsø 29. Novbr. 1856.

Matr.-Nr. 37a m. fl. af Albæk v. Del. Hartkorn 4 Tdr. 4 Skpr. 2 Fdkr. 1¼ Alb. Ejendomsskyld 38,000 Kr. Brandassurance for Hovedb. 6,500 Kr., for Avlsb. 17,353 Kr. Gaardens samlede Areal 102½ Td. Ld., deraf Ager 97½, Plantage 3, Have og Gaardsplads 2. Agermarken drives i en 7 Marksdrift: Blandsæd efter Halvbrak, Rug, Roer, Havre og 2½aars Græs. Jordens Bonitet er noget uensartet, men væsentligst sandblandet Muld. Besætningen bestaar af 30 Malkekøer foruden 26 Stkr. Ungkvæg og Kalve, 2 Tyre, 6 Heste, 2 Plage og Føl samt 2 Faar. Sidste Aar solgtes c. 40 Fedesvin. Kvægbesætningen, der er af sortbroget Race, vedligeholdes hovedsagelig ved eget Tillæg.

Albækgaard har antagelig i sin Tid været Fæste under Hovedgaarden Voergaard. Den nuværende Ejer har købt den af Ole Nielsen, som 8. Juli 1875 havde købt den af Ole Petersen.

Gaarden ligger c. ½ Km. NV. for Albæk By og Kirke, mod N. og V. smukt omgiven af Have og Plantage. Hovedb., der ligger mod N., er opført af Grundmur, medens Avlsb. er opførte 1893—94 af Granit. Alle bærer Straatage. Haven og Størstepartern af Plantagen, hvis Bestand er El, Elm og Ask, omgiver Gaarden mod N. og V. — Jorderne, af hvilke de 63 Tdr. Ld. ligger samlede ved Gaarden, medens Resten er fraliggende paa to Steder, har en noget bakket Overflade.

Engerbækgaard, Albæk Sogn. Postforb. og St.: Sæby, hvortil c. 7 Km. Nuværende Ejer: *Jørgen Hansen Ulff-Møller*, som købte Gaarden 1. Novbr. 1907, er født i Kongsvad Mølle 5. Novbr. 1881 og gift med *Karen Mathilde Christensen*, født paa Holtet 29. Septbr. 1884.

Matr.-Nr. 4 m. fl. af Albæk nør. Del. Hartkorn 7 Tdr. 7 Skpr. 2 Fdkr. ½ Alb. Ejendomsskyld 46,000 Kr. Brandassurance for Hovedb. 5,200 Kr., for Avlsb. 17,800 Kr. Gaardens samlede Areal 275 Tdr. Ld., deraf Ager 80, Eng 100, Mose 6, Plantage 45, Hede 41, Have og Gaardsplads 3. Agermarken drives i en 7 Marksdrift: Benyttet Brak, Rug, Roer, Havre og 3aars Græs. De 100 Tdr. Ld. Kultur-eng drives i en 8 Marksdrift: Havre, Roer, ½ Byg ½ Blandsæd, Rug og 4aars Græs. Jordens Bonitet er dels Sandmuld, dels Brunjord. Besætningen bestaar af 35 Malkekøer foruden 30 Stkr. Ungkvæg og Kalve, 2 Tyre, 6 Heste, 4 Plage og Føl samt 8 Faar. Sidste Aar solgtes c. 50 Fedesvin. Kvægbesætningen, der er af rød dansk Race, vedligeholdes hovedsagelig ved eget Tillæg.

Engerbækgaard har den nuværende Ejer købt af Sæby Sparekasse, der i 1898 havde overtaget den efter Frederiksen, der havde været Ejer siden 1878. Før den Tid gik Ejendommen i en Aarække ofte i Handelen, og af Ejere fra den Periode kan nævnes Bardenholt, Skovboe og Niels Bæksig.

Gaarden ligger umiddelbart ved Vejen fra Lyngsaa til Sæby. Hovedb., der ligger mod N., er opført 1825 af Bindingsværk og bærer, ligesom Staldene, Straatag. Avlsb.

er af Grundmur. Den store Have strækker sig N. og Ø. om Gaarden. — Engebækgaards Jorder har en jævn og god Overflade. Plantagen, hvis Bestand er Gran og Bjergfyr, ligger væsentlig Ø. for Gaarden, og Ø. for Plantagen strækker sig den store Kultureng.

Kjærskov, Albæk Sogn. Postforb. og St.: Præstbro, hvortil c. 4 Km. Gaarden ligger c. 11 Km. fra nærmeste Købstad, Sæby. Nuværende Ejer: *Søren Jacobsen*, som overtog Gaarden i April 1909, er født i Søråa 7. Juli 1864 og gift med *Maren Larsen*, født i Agersted 26. Jan. 1865.

Matr.-Nr. 78a m. fl. af Lyngsaa. Hartkorn 2 Tdr. 6 Skpr. 2¼ Alb. Ejendomsskyld 36,300 Kr. Brandassurance for Hovedb. og Avlsb. c. 23,600 Kr. Gaardens samlede Areal 182 Tdr. Ld., deraf Ager 136, Kultureng 22, Mose 2, Plantage 18, Hede 2, Have og Gaardsplads 2. Af Agermarken drives 50 Tdr. Ld. i en 7 Marksdrift: Blandsæd, Rug, ½ Roer ½ Byg, Havre og 3aars Græs; 86 Tdr. Ld. i en anden 7 Marksdrift: Benyttet Brak, Rug, ½ Roer ½ Kartoffler, Havre og 3aars Græs. Jordens Bonitet er Sandmuld. Besætningen består af 35 Malkekøer foruden 30 Stkr. Ungkvæg og Kalve, 6 Heste, 4 Plage og Føl samt 10 Faar. Sidste Aar solgtes c. 50 Fedesvin. Kvægbesætningen, der er af sortbroget Race, vedligeholdes hovedsagelig ved eget Tillæg.

Kjærskov har den nuværende Ejer købt af Lars Madsen, som havde taget den i Arv efter sin Fader.

Gaarden ligger overordentlig smukt i den ret skovrige Egn og er opført dels af Grundmur og dels af Granit. Laden er opført 1886, den v. Længe 1905. Som Drivkraft benyttes Vindmotor. — Haven ligger S. og Plantagen Ø. for Gaarden, der iøvrigt er omgivet af sine Jorder, som dog navnlig strækker sig mod N. og Ø. Engen er fraliggende c. 6 Km. mod Ø.

Nørreklit, Albæk Sogn. Postforb. og St.: Sæby, hvortil c. 7 Km. Nuværende Ejer: *Jens Christian Anton Andersen*, som overtog Gaarden 5. Jan. 1897, er født paa Ejendommen 22. Febr. 1859 og gift med *Mette Marie Nielsen*, født 15. Juli 1863.



Nørreklit.

Matr.-Nr. 96 m. fl. af Lyngsaa. Hartkorn 5 Tdr. 1 Skp. 1 Fdkr. 1¼ Alb. Ejendomsskyld 40,000 Kr. Brandassurance for Hovedb. og Avlsb. 22,950 Kr. Gaardens samlede Areal 233 Tdr. Ld., deraf Ager 89, Eng 40, Plantage 20, Hede 40, Klit 40, Veje 2, Have og Gaardsplads 2. Agermarken drives dels i en 7 Marksdrift: Byg, Roer, Havre, Blandsæd, Havre og 2aars Græs, dels i en 6 Marksdrift: Helbrak, Rug, Rug og 3aars Græs. Jordens Bonitet er dels Sandmuld,

dels Brunjord. Besætningen bestaar af 30 Malkekøer foruden 28 Stkr. Ungkvæg og Kalve, 2 Tyre, 6 Heste, 4 Plage og Føl samt 10 Faar. Sidste Aar solgtes c. 35 Fedesvin. Kvægbesætningen, der er af sortbroget Race, vedligeholdes ved eget Tillæg.

Nørreklit var i sin Tid Fæste under Hovedgaarden Voergaard, men købtes til fri Ejendom af den nuværende Ejers Bedstefader, Anders Hansen, hvis Slægt gennem fire Lød havde haft den i Fæste. Anders Hansen efterfulgtes af sin Søn, Hans Christen Andersen, den nuværende Ejers Fader, efter hvem han har taget Ejendommen i Arv.

Gaarden ligger c. 1 Km. Ø. for Vejen fra Lyngsaa til Sæby og er opført 1883 af Grundmur med Straatage. Til Drift af de faste Maskiner er opstillet Vindmotor. Beboelseslejligheden er indrettet i den s. Ende af den v. Længe.

Jorderne ligger rundt om Gaarden og har en jævn Overflade. Engen, der er Overrislingseng, ligger mod Ø., medens Plantagen er beliggende paa to Steder dels mod V. og dels mod Ø.; dens Tilplantning paabegyndtes 1888 og er senere fortsat med et Stykke hvert Aar.

Voersaakrog, Albæk Sogn. Postforb.: Asaa, og St.: Agersted, hvortil c. 7. Km. Gaarden ligger c. 15 Km. fra nærmeste Købstad, Sæby. Nuværende Ejer: *Christen Schjoldan*, som overtog Gaarden 1. Novbr. 1885, er født paa Ejendommen 16. Aug. 1859 og gift med *Inger Andersen*, født i Voersaa 1. Juli 1859.

Matr.-Nr. 12a m. fl. af Voersaa. Hartkorn 4 Tdr. 2 Skpr. 2 Fdkr. Ejendoms-skyld 40,000 Kr. Brandassurance for Hovedb. og Avlsb. 22,400 Kr. Gaardens



Voersaakrog.

samlede Areal 186 Tdr. Ld., deraf Ager 117½, Eng 13, Mose 2, Skov 5, Hede 2, Bakker 20, Strandarealer 25, Have og Gaardsplads 1½. Agermarken drives i en 7 Marksdrift: Helbrak, Rug, ½ Roer ½ Blandsæd, Havre og 3aars Græs. Jordens Bonitet er middelgod, sandblandet Muld. Besætningen bestaar af 30 Malkekøer foruden 30 Stkr. Ungkvæg og Kalve, 2 Tyre, 6 Heste, 5 Plage og Føl samt 8 Faar. Sidste Aar solgtes c. 30 Fedesvin. Kvægbesætningen, der er af sortbroget Race, vedligeholdes hovedsagelig ved eget Tillæg.

Voersaakrog er en gammel Slægtgaard. Ældst kendt af Ejerne er den nuværende Ejers Oldefader, Hans Schjoldan, hvis Søn, Jens Jacob Schjoldan, c. 1850 skødede Ejendommen til sin Søn, Hans Schjoldan, den nuværende Ejers Fader, efter hvem han har taget den i Arv.

Gaarden ligger meget smukt, omgivet af Have og Plantage, tæt S. for Voersaa By. Bygningerne er alle af Grundmur, Hovedb. tækket med Tegl, Avlsb. med Straa. Ældst er Hovedb., der er opført i 1820'erne i den n. Side af Gaardspladsen, medens Laden er bygget 1860, den v. Staldlænge 1864 og den ø. Staldlænge 1900. I 1911 er installeret Petroleumsmotor til Drift af de faste Maskiner. Den store, smukke Have strækker sig fra Hovedb. ned til Voersaa Aa, og en køn Naaletræsplantage omgiver Gaarden mod V.

Agermarken strækker sig væsentlig mod S., og midt i den ligger Gaardens Eng, der er god Naturbund. — Sandsynligvis er Voersaakrog den samme Gaard, »Krogen«, som i det 18. Aarhundrede ejedes af Kirstine Unger, gift med Oberst Gerhard Munthe.

Voersaagaard, Albæk Sogn. Postforb.: Asaa, og St.: Agersted, hvortil c. 7 Km. Gaarden ligger c. 15 Km. fra nærmeste Købstad, Sæby. Nuværende Ejer: *Holger Christian Jacobæus Stegger*, som overtog Gaarden 1. Febr. 1904, er født i Lystrup 7. Febr. 1873 og gift med *Margrethe Christensen*, født paa Ejendommen 21. Juli 1873.

Matr.-Nr. 16 m. fl. af Voersaa. Hartkorn 5 Tdr. Ejendomsskyld 39,700 Kr. Brandassurance for Hovedb. og Avlsb. c. 22,500 Kr. Gaardens samlede Areal 170 Tdr. Ld., deraf Ager 90, Eng 22, Mose 4, Skov 10, Hede 12, Strandarealer 30, Have og Gaardsplads 2. Af Agermarken drives 35 Tdr. Ld. i en 7 Marksdrift: Benyttet Brak, Rug, Roer, Blandsæd, Havre og 2aars Græs; 55 Tdr. Ld. i en 5 Marksdrift: Benyttet Brak, Rug, Kartofler, Havre og 1aars Græs. Jordens Bonitet er god Sandmuld. Besætningen bestaar af 30 Malkekøer foruden 28 Stkr.



Voersaagaard.

Ungkvæg og Kalve, 2 Tyre, 6 Heste, 2 Plage og Føl samt 10 Faar. Sidste Aar solgtes 32 Fedesvin. Kvægbesætningen, der er af sortbroget Race, vedligeholdes hovedsagelig ved eget Tillæg.

Voersaagaard's ældst kendte Ejer var Christen Jensen, hvis Søn, Hans Christensen, fik kgl. Bevilling til Krohold. Han efterfulgtes af sin Søn, Christen Hansen Christensen, der opførte nye Bygninger til Ejendommens Landbedrift tæt Ø. for den gamle Krogaard, som han derefter solgte med tilhørende Bevilling. Efter ham er Gaarden overtaget af hans Svigersøn, den nuværende Ejer.

Gaarden ligger i den s. Side af Voersaa By og er opført 1885—93 af Grundmur, Hovedb. teglhængt, Avlsb. tækkede med Straa. — Jorderne er i sin Tid samlede af 3 forhen selvstændige Naboejendomme. Af Skoven ligger Halvdelen, som er Bøgeskov, langs Ejendommens v. Skel, medens den anden Halvdel, der bestaar af Naaletræer, ligger ved det sv. Skel af Hedemarken. Engen, der er Naturbund, ligger ud mod Havet.

Bøgeskovhave, Voer Sogn. Postforb.: Flauenskjold, og St.: Dybvad, hvor til c. 7 Km. Gaarden ligger c. 19 Km. fra nærmeste Købstad, Sæby. Nuværende Ejer: *Christen Anton Christensen*, som overtog Gaarden 1. Novbr. 1892, er født paa Langholt 12. Juli 1867 og gift med *Karen Marie Nielsen*, født 11. April 1869.

Matr.-Nr. 15a m. fl. af Vestergaarde. Hartkorn 7 Tdr. $\frac{3}{4}$ Alb. Ejendomsskyld 40,000 Kr. Brandassurance for Hovedb. 10,000 Kr., for Avlsb. 13,930 Kr. Gaardens samlede Areal 186 Tdr. Ld., deraf Ager 128, Eng 35, Mose 10, Plantage 11, Have og Gaardsplads 2. Af Agermarken drives 56 Tdr. Ld. i en 7 Marksdrift: Helbrak, Rug, Blandsæd, Havre og 3aars Græs; 72 Tdr. Ld. i en anden

7 Marksdrift: Rug efter Halvbrak, Roer, Havre og $3\frac{1}{2}$ aars Græs. Jordens Bonitet er god Sandmuld. Besætningen bestaar af 30 Malkekøer foruden 30 Stkr. Ungkvæg og Kalve, 2 Tyre, 6 Heste, 5 Plage og Føl samt 4 Faar. Sidste Aar solgtes c. 40 Fedesvin. Kvægbesætningen, der er af sortbroget Race, vedligeholdes hovedsagelig ved eget Tillæg.

Bøgeskovhave var i sin Tid Fæste under Hovedgaarden Voergaard, men købtes til fri Ejendom omkring Midten af forrige Aarhundrede af Jens Christian Andersen, der senere skødede den til sin Søn, Anders Christen Jensen, hvis Enke 24. April 1884 ved Mageskifte overdrog Ejendommen til Bertel Christensen, af hvem den nuværende Ejer har købt.



Bøgeskovhave.

Gaarden ligger ret V. for Flauenskjold By, omgivet mod S. af Frugt- og Blomsterhave og mod V. af Plantagen, hvis Bestand er Gran og Bjergfyr i Blanding. Bygningerne er af Grundmur med Straatage. Hovedb., der ligger mod S., og Kostalden er opførte 1881—82, medens de øvrige Avlsb. er noget ældre. Til Drift af de faste Maskiner anvendes Vindmotor.

Agermarken er jævn. Engen, der er Naturbund, ligger med 6 Tdr. Ld. tæt V. for Gaarden, medens 29 Tdr. Ld. er fraliggende tæt S. for Flauenskjold.

Store Tranget, Voer Sogn. Postforb.: Flauenskjold, og St.: Præstbro, hvortil c. 6 Km. Tlf. 11 over Dorf Central. Gaarden ligger c. 16 Km. fra nærmeste Købstad, Sæby. Nuværende Ejer: *Peter Nielsen*, som købte Gaarden 16. Aug. 1907, er født i Ulsted 22. Jan. 1882 og gift med *Johanne Karstens*, født i Dronninglund 30. Aug. 1883.

Matr.-Nr. 48a m. fl. af Vestergaarde. Hartkorn 3 Tdr. 1 Skp. 3 Fdkr. $2\frac{1}{2}$ Alb. Ejendomsskyld 40,000 Kr. Brandassurance for Hovedb. 8,000 Kr., for Avlsb. 16,000 Kr. Gaardens samlede Areal 100 Tdr. Ld., deraf Ager 74, Eng 24, Have og Gaardsplads 2. Agermarken drives i en 7 Marksdrift: Rug efter Halvbrak, Roer, $\frac{1}{2}$ Byg $\frac{1}{2}$ Blandsæd, Havre og $2\frac{1}{2}$ aars Græs. Jordens Bonitet er væsentligst god Sandmuld. Besætningen bestaar af 30 Malkekøer foruden 18 Stkr. Ungkvæg og Kalve, 2 Tyre, 6 Heste, 4 Plage og Føl samt 2 Faar. Sidste Aar solgtes c. 60 Fedesvin. Kvægbesætningen, der er af sortbroget Race, vedligeholdes hovedsagelig ved eget Tillæg.

Store Tranget, som i sin Tid skal have været c. 400 Tdr. Ld. stor, antages tidligere at have været Fæste under Hovedgaarden Voergaard. Den nuværende Ejer har købt den af Niels Andersen, der c. 1895 havde taget den i Arv efter sin Fader, Anders Nielsen.

Gaarden ligger tæt V. for Hovedgaarden Voergaard og er opført efter Brand i 1907—08. Hovedb., der ligger mod S., er mod Gaardsiden forsynet med høj Kvist og bærer Tegtag, medens Avlsb. er tækkede med Straa. — Af Hestebesætningen er en Avlshoppe kaaret i 1. Klasse, og c. Halvdelen af Køerne er præmierede i Samlinger.

Teglgaarden, Voer Sogn. Postforb.: Flauenskjold, og St.: Præstbro, hvortil c. 7 Km. Tlf. 19 over Flauenskjold Central. Gaarden ligger c. 19 Km. fra nærmeste Købstad, Sæby. Nuværende Ejer: *Jens Christian Christensen*, som overtog Gaarden 1. Septbr. 1911, er født i Sindal 3. Maj 1858 og gift med *Mathilde Nørgaard*, født i Uggerby 7. Decbr. 1862.

Matr.-Nr. 47a m. fl. af Vestergaarde. Hartkorn 3 Tdr. 5 Skpr. 3 Fdkr. 2¼ Alb. Ejendomsskyld 40,000 Kr. Brandassurance for Hovedb. 8,000 Kr., for Avlsb. 17,280 Kr. Gaardens samlede Areal 101 Td. Ld., deraf Ager 76, Eng 11, Græsningsareal 12, Have og Gaardsplads 2. Agermarken drives i en 7 Marksdrift: Rug efter Halvbrak, Roer, ½ Byg ½ Blandsæd, Havre og 2½aars Græs. Jordens Bonitet er ret uensartet, dels Lermuld, dels Sandmuld og dels Brunjord. Besætningen bestaar af 35 Malkekøer foruden 18 Stkr. Ungkvæg og Kalve, 2 Tyre, 6 Heste, 4 Plage og Føl samt 3 Faar. Sidste Aar solgtes c. 60 Fedesvin. Kvægbesætningen, der er af sortbroget Race, vedligeholdes hovedsagelig ved eget Tillæg.



Teglgaarden.

Teglgaarden er oprettet 1908 af Jorder, som indtil da laa under Store Tranget, idet dennes Ejer nævnte Aar lod Bygningerne opføre og adskilte Ejendommene, hvorpaa han i 1911 solgte Teglgaarden til den nuværende Ejer. Der hørte da et Teglværk under Ejendommen, men dette blev nedlagt i 1912.

Gaarden ligger umiddelbart Ø. for Vejen fra Dronninglund til Flauenskjold c. 1 Km. N. for Dorf Kirke. Bygningerne er af Grundmur, Hovedb. opført over høj Sokkel og tækket med Tegl, Avlsb. forsynede med Trimpel og tækkede med Pap. I Staldene findes muret Hvælvingsloft mellem Jernbjælker.

Agermarken omgiver Gaarden til alle Sider og har en jævn og god Overflade. Engen, der er Naturbund af fortrinlig Beskaffenhed, er fraliggende c. 2 Km. N. for Tranget.

Rykind, Voer Sogn. Postforb. og St.: Dybvad, hvortil c. 1 Km. Tlf. 28 over Dybvad Central. Gaarden ligger c. 15 Km. fra nærmeste Købstad, Sæby. Nuværende Ejer: *Christen Nielsen*, som overtog Gaarden i Aug. 1896, er født paa V. Gaardsholt 31. Oktbr. 1866 og gift med *Dorthea Christensen*, født paa Ejendommen 28. Novbr. 1870.

Matr.-Nr. 1 m. fl. af Idskov. Hartkorn 5 Tdr. 6 Skpr. 3 Fdkr. 1 Alb. Ejendomsskyld 46,000 Kr. Brandassurance for Hovedb. 8,000 Kr., for Avlsb. 26,950 Kr. Gaardens samlede Areal 125 Tdr. Ld., deraf Ager 93, Eng og Mose 30, Have og Gaardsplads 2. Agermarken drives i en 7 Marksdrift: Rug efter Halvbrak, Roer, ½ Byg ½ Blandsæd, Havre og 2½aars Græs. Jordens Bonitet er god Sandmuld paa noget uensartet Underlag. Besætningen bestaar af 30 Malkekøer foruden 28 Stkr. Ungkvæg og Kalve, 2 Tyre, 6 Heste, 4 Plage og Føl samt 4 Faar. Sidste Aar solgtes c. 50 Fedesvin. Kvægbesætningen, der er af sortbroget Race, vedligeholdes hovedsagelig ved eget Tillæg.

Rykind har i sin Tid været Fæste under Hovedgaarden Dybvad, men blev 1852 for 3,000 Rbd. købt til fri Ejendom af Christen Jensen, der 14. Oktbr. 1858 skødede den til sin Søn, Jens Christensen, der atter 2. Jan. 1868 solgte til sin Broder, Lars Christensen, med hvis Datter Dorthea den nuværende Ejer er gift.

Gaarden ligger tæt N. for Landevejen Nørre Sundby-Sæby, omgiven mod N. og V. af Have og Plantninger. Alle Bygningerne er af Grundmur. Den teglhængte Hovedb. er opført 1871 i den n. Side af Gaardspladsen, medens de paptækkede Avlsb. alle er opførte efter Aarhundredskiftet. Til Drift af de faste Maskiner anvendes Vindmotor.

Agermarken, der har en jævn og god Overflade, ligger samlet omkring Gaarden, flankeret mod N. og Ø. af Engen, som er god Naturbund.

Idskovkrog, Voer Sogn. Postforb. og St.: Dybvad, hvortil c. $\frac{1}{2}$ Km. Gaarden ligger c. 15 Km. fra nærmeste Købstad, Sæby. Nuværende Ejer: *Christen Christensen*, som overtog Gaarden 24. April 1887, er født paa Ejendommen 3. Septbr. 1860 og gift med *Anna Sofie Rasmussen*, født paa Stensholt 6. April 1876.

Matr.-Nr. 4 af Idskov. Hartkorn 5 Tdr. 2 Skpr. 2 Fdkr. 1 Alb. Ejendoms-skyld 38,000 Kr. Brandassurance for Hovedb. 8,000 Kr., for Avlsb. 12,100 Kr. Gaardens samlede Areal $74\frac{1}{2}$ Td. Ld., deraf Ager 51, Eng 20, Mose 2, Veje $\frac{1}{2}$, Have og Gaardsplads 1. Agermarken drives i en 6 Marksdrift: Rug efter Halv-brak, Roer, Blandsæd, Havre og $1\frac{1}{2}$ aars Græs. Jordens Bonitet er god Muld paa blandet Underlag. Besætningen bestaar af 24 Malkekøer foruden 11 Stkr. Ungkvæg og Kalve, 1 Tyr, 4 Heste, 1 Plag og 3 Faar. Sidste Aar solgtes c. 30 Fedesvin. Kvægbesætningen, der er af sortbroget Race, vedligeholdes hovedsagelig ved eget Tillæg.

Idskovkrog er sandsynlig en Del af det »Idskov«, som 1403 skreves »Eghe-skowgh« og 1504 »Eggeskov«; paa sidstnævnte Tidspunkt beboedes den af Adelsmanden Niels Juul. Senere har Idskovkrog været Fæste under Hovedgaarden Dybvad, men frikøbtes kort før Midten af forrige Aarhundrede af Christen Christensen, der 1856 efterfulgtes af sin Søn, Niels Christensen, den nuværende Ejers Fader, efter hvem han har taget den i Arv.

Gaarden ligger S. for Dybvad St. og er helt af Grundmur. Den teglhængte Hovedb. er opført 1875, de paptækkede Avlsb. efter Ildsvaade 1905. I alle Staldene findes muret Hvælving loft mellem Jernbjælker. — Agerjorden er jævn af Overflade. Engen ligger dels tæt Ø. for Gaarden, dels ved Siverslet Bæk.

Børglum Herred.



Rendbækgaard, Vrensted Sogn. Postforb.: Løkken, og St.: Vraa, hvortil c. 13 Km. Gaarden ligger c. 21 Km. fra nærmeste Købstad, Hjørring. Nuværende Ejer: *Simon Jensen*, som overtog Gaarden 1. Novbr. 1905, er født paa Ejendommen 18. Oktbr. 1876.

Matr.-Nr. 14 m. fl. af Vrensted. Hartkorn 6 Tdr. 7 Skpr. 1 Alb. Ejendoms-skyld 39,000 Kr. Brandassurance for Hovedb. og Avlsb. c. 24,000 Kr. Gaardens samlede Areal 89 Tdr. Ld., deraf Ager 47, Eng 15, Græsningsarealer 25, Have og Gaardsplads 2. Af Agermarken drives 37 Tdr. Ld. i en 6 Marksdrift: Byg, Rug, Roer, Havre og 2 aars Græs; 10 Tdr. Ld. drives i en anden 6 Marksdrift: Blandsæd, Roer, Havre og 3 aars Græs. Jordens Bonitet er dels Lermuld, dels Kærjorder. Besætningen bestaar af 29 Malkekøer foruden 26 Stkr. Ungkvæg og Kalve, 1 Tyr, 6 Heste, 4 Plage og Føl samt 8 Faar. Sidste Aar solgtes c. 60 Fedesvin. Kvægbesætningen, der er af sortbroget Race, vedligeholdes hovedsagelig ved eget Tillæg.

Rendbækgaard var i sin Tid Fæste under Hovedgaarden Børglum Kloster, men købtes til fri Ejendom af Christen Christensen Hjortnæs, hvis Søn, Simon Christensen, i Foraaret 1874 solgte til Jens Christian Larsen, den nuværende Ejers Fader, efter hvem han har taget den i Arv. I Slutningen af 1860erne tilkøbtes en Nabogaard, hvis Jorder lagdes ind under Rendbækgaard, hvorved den naaede sit nuværende Areal.

Gaarden ligger c. 1½ Km. N. for Vrensted Kirke, opført af Grundmur og tækket med Straa og Pap. Hovedb., der ligger i den n. Side af Gaardspladsen, omgivet af Have og Plantninger, er bygget 1857, Laden 1856, den v. Staldlænge 1887, den ø. Staldlænge og Materialhuset 1909. I 1902 er opstillet Vindmotor paa Laden.



Rendbækgaard.

Af Jorderne ligger 36 Tdr. Ld. samlede omkring Gaarden, medens 30 Tdr. Ld. er fraliggende mod V. og Resten mod Ø. Engen, der er fortrinlig Natureng, er fraliggende c. 3½ Km. mod S.

Sundstedgaard, Vrensted Sogn. Postforb.: Løkken, og St.: Brønderslev, hvortil c. 12 Km. Gaarden ligger c. 21 Km. fra nærmeste Købstad, Hjørring. Nuværende Ejer: *Peder Severinsen Ørum*, som overtog Gaarden i Marts 1909, er født i Taars 9. Juli 1858 og gift med *Marie Bentsen*, født i Saltum 9. April 1859.

Matr.-Nr. 48a m. fl. af Vrensted. Hartkorn 6 Tdr. 3 Skpr. 1 Fdkr. Ejendoms skyld 44,000 Kr. Brandassurance for Hovedb. og Avlsb. 23,994 Kr. Gaardens samlede Areal 128 Tdr. Ld., deraf Ager 108, Eng 18, Veje ½, Have og Gaards-



Sundstedgaard.

plads 1½. Af Agermarken drives 66½ Td. Ld. i en 7 Marksdrift: Byg, Rug, Roer, Blandsæd, Havre og 2aars Græs; 32 Tdr. Ld. drives uden noget egentlig fast Sæds kifte, og 9½ Td. Ld. henligger til vedvarende Græsning. Jordens Bonitet er væsentlig Lermuld paa Lerunderlag. Besætningen bestaar af 38 Malkekøer foruden 20 Stkr. Ungkvæg og Kalve, 2 Tyre, 7 Heste, 3 Plage og Føl samt 4 Faar. Sidste Aar solgtes c. 70 Fedesvin. Kvægbesætningen, der er af sortbroget Race, vedligeholdes hovedsagelig ved eget Tillæg.

Sundstedgaard, der ligger c. 1 Km. SØ. for Vrensted Kirke, er i sin Tid samlet af Markus Dybbroe af 2 Bøndergaarde, som havde været Fæste under Hovedgaarden Børglum Kloster, men hvis Jorder han sammenlagde. Senere mageskiftede han Ejendommen bort til Peder Mariegaard, efter hvem den overtoges af Kreditforeningen, der i Slutningen af 1880erne solgte til Christen Pedersen, af hvem den nuværende Ejer har købt.

Bygningerne, som mod N. er omgivne af Haven, er alle af Grundmur med Straatage, Hovedb. opført 1894, Avlsb. 1871—72. De faste Maskiner drives ved Vindmotor. — Agermarken, der har en jævn Overflade, ligger samlet omkring Gaarden og begrænses mod Ø. af Engen, der er anlagt som Kultureng.

Toftegaard, Vrensted Sogn. Postforb.: Løkken, og St.: Brønderslev, hvortil c. 12 Km. Gaarden ligger c. 21 Km. fra nærmeste Købstad, Hjørring. Nuværende Ejer: *Christian Andersen*, som overtog Gaarden 15. Decbr. 1909, er født i Stenum 3. Febr. 1856 og gift med *Oline Anine Jensen*, født i Steenvad 26. Juli 1857.

Matr.-Nr. 33 m. fl. af Vrensted. Hartkorn 4 Tdr. 2 Skpr. 3 Fdkr. Ejendomsskyld 36,000 Kr. Brandassurance for Hovedb. og Avlsb. c. 20,000 Kr. Gaardens samlede Areal 82½ Td. Ld., deraf Ager 76, Eng 5, Have og Gaardsplads 1½. Agermarken drives i en 8 Marksdrift: Rug efter Halvbrak, Roer, Byg, Havre og 3½ aars Græs. Jordens Bonitet er Lermuld paa Lerunderlag. Besætningen bestaar af 30 Malkekøer foruden 20 Stkr. Ungkvæg og Kalve, 2 Tyre, 6 Heste, 4 Plage og Føl samt 10 Faar. Sidste Aar solgtes c. 60 Fedesvin. Kvægbesætningen, der er af blandet Race, vedligeholdes hovedsagelig ved eget Tillæg.

Toftegaard har den nuværende Ejer købt af Laurits Olsen, der c. 1894 havde købt af Arvingerne efter Lars Møller, i hvis Slægts Besiddelse Ejendommen havde været gennem mange Aar.

Gaarden ligger tæt N. for Vejen fra Brønderslev til Vrensted og er helt af Grundmur, opført i 1845—47. Hovedb., som ligger mod N., er tækket med Cementsten, Avlsb. med Straa. I 1910 er paa Laden opstillet Vindmotor. — Markerne strækker sig navnlig mod Ø. og har en ret jævn Overflade. Engen er beliggende ved det v. Skel.

Holmen, Vrensted Sogn. Postforb.: Løkken, og St.: Brønderslev, hvortil c. 12 Km. Gaarden ligger c. 21 Km. fra nærmeste Købstad, Hjørring. Nuværende Ejer: *Ole Holmen*, som overtog Gaarden i Sommeren 1909, er født paa Ejendommen 1. Aug. 1864.

Matr.-Nr. 50 m. fl. af Vrensted. Hartkorn 9 Tdr. 3 Fdkr. 1½ Alb. Ejendomsskyld 48,000 Kr. Brandassurance for Hovedb. 8,137 Kr., for Avlsb. 21,863 Kr. Gaardens samlede Areal 170 Tdr. Ld., deraf Ager 112½, Eng 20, Plantage 1½, Hede 30, Veje 4, Have og Gaardsplads 2. Agermarken drives i en 7 Marksdrift: ½ Byg ½ Halvbrak, Rug, ½ Roer ½ Havre, Havre og 3 aars Græs. Jordens Bonitet er væsentlig let Sandmuld. Besætningen bestaar af 36 Malkekøer foruden 23 Stkr. Ungkvæg og Kalve, 1 Tyr, 7 Heste, 5 Plage og Føl samt 15 Faar. Sidste Aar solgtes c. 50 Fedesvin. Kvægbesætningen, der er af sortbroget Race, vedligeholdes hovedsagelig ved eget Tillæg.

Holmen, der ligger tæt S. for Vrensted By, ejedes i første Halvdel af forrige Aarhundrede af Hans Christian Hansen, der havde taget den i Arv efter sine Forældre. Hans Enke, Inger Madsdatter, skødede den c. 1855 til sin Søn, Jens Ole Hansen, hvis Enke, Mette Marie Larsdatter, ligeledes har skødet den til sin Søn, den nuværende Ejer.

Bygningerne er af Grundmur, tækkede med Cementsten og Straa. Hovedb. er opført 1872, Laden og den v. Staldlænge 1873, den ø. Staldlænge 1905 og Svinestalden 1911. De faste Maskiner drives ved Vindmotor.

Kræmmergaard, Vrensted Sogn. Postforb.: Løkken, og St.: Vraa, hvortil c. 14 Km. Gaarden ligger c. 19 Km. fra nærmeste Købstad, Hjørring. Nuværende Ejer: *Jens Eriksen*, som overtog Gaarden 1. Marts 1897, er født i V. Hjermit-slev 18. Maj 1859 og gift med *Else Marie Andersen*, født paa Ejendommen 7. Septbr. 1860.

Matr.-Nr. 6a m. fl. af Aasendrup. Hartkorn 7 Tdr. 1 Skp. 3 Fdkr. ½ Alb. Ejendomsskyld 44,000 Kr. Brandassurance for Hovedb. 4,788 Kr., for Avlsb. 19,212 Kr. Gaardens samlede Areal 140 Tdr. Ld., deraf Ager 113, Plantage 5.

Græsningsareal 20, Have og Gaardsplads 2. Af Agermarken drives 54 Tdr. Ld. i en 6 Marksdrift: $\frac{1}{2}$ Havre $\frac{1}{2}$ Halvbrak, Rug, Roer, Havre og 2aars Græs; 59 Tdr. Ld. i en 5 Marksdrift: Byg, Kartofler, Havre og 2aars Græs. Jordens Bonitet er meget uensartet, dels Kærjord, dels Ler- eller Sandmuld. Besætningen bestaar af 30 Malkekøer foruden 28 Stkr. Ungkvæg og Kalve, 1 Tyr, 7 Heste, deraf 1 Hingst, 7 Plage og Føl samt 6 Faar. Sidste Aar solgtes c. 90 Fedesvin. Kvægbesætningen, der er af sortbroget Race, vedligeholdes hovedsagelig ved eget Tillæg.

Kræmmergaard var i sin Tid Fæste under Hovedgaarden Børglum Kloster, men frikøbtes 24. April 1859 af den sidste Fæsters, Lars Larsens, Enke, Ane Poulsdatter. Hun flyttede 1865 Gaardens Bygninger fra Markens v. Hjørne til deres nuværende Plads, forgydede 1867 dens Areal ved at tilkøbe en Nabogaard og ægtede senere Niels Andersen, efter hvem Svigersønnen, den nuværende Ejer, har taget den i Arv.



Kræmmergaard.

Gaarden ligger tæt N. for Vejen fra Vrensted til Løkken og er helt af Grundmur med Tage af Straa og Bølgeblik. De faste Maskiner drives ved Vindmotor. Bygningerne er mod S. og V. omgivne af Have. — Af Jorderne ligger c. 70 Tdr. Ld. samlet ved Gaarden og har en nogenlunde jævn Overflade, medens Resten er fraliggende paa flere Steder. Plantagen, der bestaar af Gran og Bjergfyr, er anlagt 1898—1905 c. 2 Km. V. for Gaarden.

I Aasendrup (tidligere »Uxentorp«) laa i Middelalderen en Herregaard, der 1465 tilhørte Adelsmanden Anders Nielsen Banner til Kokkedal.

Børglum Præstegaard. Børglum Sogn. Postforb. og St.: Vraa, hvortil c. 6 Km. Gaarden ligger c. 18 Km. fra nærmeste Købstad, Hjørring. Nuværende Beneficiarius: Pastor *Thorvald Christian Knudsen*, som tiltraadte Embedet i Efteraaret 1909, er født paa Fyn 27. Jan. 1873 og gift med *Hansine Møller*, født i Nørre Onsild 20. Febr. 1875.

Matr.-Nr. 2a m. fl. af Børglum. Hartkorn 8 Tdr. 5 Skpr. Ejendomsskyld 40,000 Kr. Brandassurance for Hovedb. 14,600 Kr., for Avlsb. 12,820 Kr. Gaardens samlede Areal 150 Tdr. Ld., deraf Ager 100, Mose 10, Græsningsareal 6, Hede 30, Have og Gaardsplads 4. Avlingen er bortforpagtet til *Søren Nielsen Mortensen*, der er født i Saltum 11. Aug. 1886 og gift med *Ane Marie Larsen*, født i Saltum 24. Maj 1886. Agermarken drives i en 8 Marksdrift: Helbrak, Rug, Roer, $\frac{1}{2}$ Byg $\frac{1}{2}$ Blandsæd og 3aars Græs. Jordens Bonitet er Lermuld. Besætningen bestaar af 24 Malkekøer foruden 25 Stkr. Ungkvæg og Kalve, 1 Tyr, 8 Heste, 4 Plage og Føl samt 7 Faar. Sidste Aar solgtes c. 35 Fedesvin. Kvægbesætningen, der er af sortbroget Race, vedligeholdes hovedsagelig ved eget Tillæg.

Børglum Præstegaard (i Indberetningen af 1553 skrives »Borlom« og i Indberetningen 1571 »Børlum«) havde i 1625 en aarlig Udsæd paa 6 Tdr. Rug, 14 Tdr. Byg og 15 Tdr. Havre og en aarlig Høavl af 16 Læs. Den kaldes da »en aff di vogeste gaarde udi Børglum Sogn«.

Gaarden ligger i Østsiden af Børglum By umiddelbart N. for Vejen fra Vraa til Løkken. Mod S. og V. er den omgivet af sin store, smukke Have, som Pastor Buddes

Hustru i sin Tid indlagde sig Fortjeneste ved at anlægge. Alle Bygningerne er af Grundmur, Præsteboligen teglhængt, Avlsb. straatækkede.

I Børglum Kirkes Skib findes et Træepitaflum i Renæssancestil over Præsten Peter Jensen Viborg og Hustru, opsat 1644.

Østergaard, Børglum Sogn. Postforb. og St.: Hjørring, hvortil c. 15 Km. Nuværende Ejer: *Niels Christian Nielsen*, som overtog Gaarden 1. Aug. 1907, er født i Saltum 8. Oktbr. 1882 og gift med *Marie Bertelsen*, født i Saltum 8. Juni 1888.

Matr.-Nr. 1a m. fl. af Vittrup. Hartkorn 5 Tdr. 7 Skpr. 1 Fdkr. Ejendoms-skyld 38,000 Kr. Brandassurance for Hovedb. 6,390 Kr., for Avlsb. 17,565 Kr. Gaardens samlede Areal 150 Tdr. Ld., deraf Ager 144, Mose 2, Hede 2, Have og Gaardsplads 2. Agermarken drives i en 8 Marksdrift: $\frac{1}{2}$ Helbrak $\frac{1}{2}$ Halvbrak, Rug, Roer, $\frac{1}{2}$ Byg $\frac{1}{2}$ Blandsæd, Havre og 3aars Græs. Jordens Bonitet er væsentlig Lermuld paa Lerunderlag. Besætningen bestaar af 35 Malkekøer foruden 27 Stkr. Ungkvæg og Kalve, 2 Tyre, 7 Heste, 6 Plage og Føl samt 8 Faar. Sidste Aar solgtes c. 90 Fedesvin. Kvægbesætningen, der er af sortbroget Race, vedligeholdes hovedsagelig ved eget Tillæg.



Østergaard.

Østergaard var i sin Tid Fæste under Hovedgaarden Børglum Kloster, hvortil der endnu svares Arvefæsteafgift. Den nuværende Ejer købte Ejendommen af P. Christensen.

Gaarden ligger c. 3 Km. N. for Børglum Kloster, mod V. og S. omgivet af Have og Plantninger. Alle Bygningerne er af Grundmur, tækkede med Straa og Pap, opførte i Slutningen af forrige Aarhundrede, Ladens ene Halvdel dog 1908, hvilket Aar der opstilledes Vindmotor til Drift af de faste Maskiner. — Jorderne ligger samlede omkring Gaarden; de har en jævn og god Overflade, men er noget fugtige og kolde.

Dalmark, Vejby Sogn. Postforb. og St.: Vraa, hvortil c. 6 Km. Gaarden ligger c. 15 Km. fra nærmeste Købstad, Hjørring. Nuværende Ejer: *Claus Nielsen Clausen Dalmark*, som overtog Gaarden 8. Juli 1903, er født paa Ejendommen 8. Juli 1872 og gift med *Anna Simonsen*, født i Stenum 2. Septbr. 1876.

Matr.-Nr. 44a m. fl. af Vejby. Hartkorn 6 Tdr. 5 Skpr. 1 Fdkr. $2\frac{3}{4}$ Alb Ejendomsskyld 38,000 Kr. Brandassurance for Hovedb. og Avlsb. c. 21,000 Kr. Gaardens samlede Areal 96 Tdr. Ld., deraf Ager 80, Eng 14, Have og Gaardsplads 2. Agermarken drives i en 8 Marksdrift: Benyttet Brak, Rug, Roer, Blandsæd, Havre og 3aars Græs. Jordens Bonitet er dels Ler-, dels Sandmuld paa Ler- og Sandunderlag. Besætningen bestaar af 34 Malkekøer foruden 12 Stkr. Ungkvæg og Kalve, 1 Tyr, 6 Heste, 2 Plage og Føl samt 5 Faar. Sidste Aar

solgtes c. 60 Fedesvin. Kvægbesætningen, der er af sortbroget Race, vedligeholdes hovedsagelig ved eget Tillæg.

Dalmark var i sin Tid Fæste under Hovedgaarden Børglum Kloster, men frikøbtes c. 1848 for 1,500 Rbd. af Claus Nielsen, der 1869 skødede den til sin Søn, Mads Clausen, den nuværende Ejers Fader, efter hvem han har taget den i Arv.

Gaarden, der mod S. er omgivet af Have og Plantninger, ligger tæt Ø. for Vejen som fører fra Vejby til Vraa-Børglum Vejen. Bygningerne er overvejende af Grundmur, Laden dog delvis af Bindingsværk, og er tækkede med Straa og Pap. Hovedb., der ligger imod S., er opført 1844, Laden 1846, den ø. Staldlænge 1883 og den v. Staldlænge 1911. I 1904 er opstillet Husmølle paa Laden.



Dalmark.

Jorderne, som er ret jævne, har deres største Udstrækning fra N. til S. Langs det ø. Skel ligger Engen, der er god Naturbund, som hviler paa Tørv.

Rubæk, Sejlstrup Sogn. Postforb.: Hjørring, hvortil c. 12 Km., og St.: Vraa, hvortil c. 6 Km. Nuværende Ejer: Enkefru *Caroline Nielsen*, f. *Christensen*, som overtog Gaarden i Juni 1896, er født i Vraa 2. Juni 1858 og var gift med *Jens Nielsen*, født paa Ejendommen 31. Marts 1858.

Matr.-Nr. 8a m. fl. af Smidstrup. Hartkorn 7 Tdr. 3 Skpr. Ejendomsskyld 49,000 Kr. Brandassurance for Hovedb. 17,170 Kr., for Avlsb. 22,380 Kr. Gaardens samlede Areal 83 Tdr. Ld., deraf Ager 70, Eng 8, Mose 3, Have og Gaardsplads 2. Af Agermarken drives 48 Tdr. Ld. i en 7 Marksdrift: Byg, Rug, Roer, Blandsæd, Havre og 2aars Græs; 22 Tdr. Ld. i en anden 7 Marksdrift: Helbrak, Vintersæd, Roer, Blandsæd, Havre og 2aars Græs. Jordens Bonitet er Lermuld. Besætningen bestaar af 30 Malkekøer foruden 18 Stkr. Ungkvæg og Kalve, 2 Tyre, 6 Heste, 3 Plage og Føl samt 3 Faar. Sidste Aar solgtes 48 Fedesvin. Kvægbesætningen, der er af sortbroget Race, vedligeholdes hovedsagelig ved eget Tillæg.

Rubæk overtog den nuværende Ejerindes afdøde Mand 1889 efter sin Fader, Niels Larsen, som havde den efter sin Svigerfader, Jens Christian Jacobsen.

Oprindeligt laa Gaarden inde i Smidstrup By, men i 1840erne flyttedes den til sin nuværende Plads tæt V. for Vejen fra Vraa til Sejlstrup. Bygningerne er alle af Grundmur, den skifertækkede Hovedb. opført 1894, Laden og den v. Staldlænge 1886 og den ø. Staldlænge 1887. Avlsb. bærer Tage af Straa og Pap. I 1912 er paa Laden opstillet Vindmotor. Den smukke, ejendommelige Have strækker sig S. for Hovedb. og fortsættes i en Læplantning V. for Gaarden. — Agermarken ligger paa to Steder. Engen er beliggende dels ved det v. Skel, dels ved Rakkeby Aa.

Aalstrup, Sejlstrup Sogn. Postforb.: Hjørring, hvortil c. 12 Km., og St.: Vraa, hvortil c. 6½ Km. Nuværende Ejer: *Steffen Andreasen*, som overtog Gaarden 10. Oktbr. 1906, er født i Smidstrup 26. Decbr. 1849 og gift med *Kirsten Marie Andersen*, født paa Ejendommen 23. Febr. 1857.

Matr.-Nr. 1 m. fl. af Aalstrup. Hartkorn 4 Tdr. 4 Skpr. 1½ Alb. Ejendoms- skyld 37,000 Kr. Brandassurance for Hovedb. 7,400 Kr., for Avlsb. 19,930 Kr. Gaardens samlede Areal 86 Tdr. Ld., deraf Ager 71, Eng 10, Mose 2, Mergel- grave og Veje 1, Have og Gaardsplads 2. Agermarken drives i en 9 Marksdrift: Helbrak, Rug, Roer, Byg, Blandsæd, Havre og 3aars Græs. Jordens Bonitet er dels Ler-, dels Sandmuld paa henholdsvis Ler- og Sandunderlag. Besætningen bestaar af 32 Malkekøer foruden 15 Stkr. Ungkvæg og Kalve, 1 Tyr, 5 Heste, 3 Plage og Føl samt 4 Faar. Sidste Aar solgtes 78 Fedesvin. Kvægbesætningen, der er af sortbroget Race, vedligeholdes hovedsagelig ved eget Tillæg.



Aalstrup.

Aalstrup's ældst kendte Ejer var *Andreas Hansen*, der ved Gavebrev skødede den til sin Niece, *Margrethe Møller*, som 19. Jan. 1860 ægtede *Mathias Lorenzen*. Han nedbrød de gamle Bygninger, der laa nede i Engen ved Liver Aa, og flyttede 1863—64 Gaarden op paa dens nuværende Plads tæt V. for Vejen fra Vraa til Sejlstrup. Efter *Lorenzen* købtes Aalstrup ved Auktion 24. April 1868 af *Christen Andersen*, som døde 1895, hvorefter hans Enke sad inde med Ejendommen, til den i 1906 overgik til hendes Svigersøn, den nuværende Ejer.

Alle Bygningerne er af Grundmur, Hovedb. tækket med Tegl, Avlsb. med Straa og Pap. I Ko- og Svinestalden findes muret Hvælvingsloft mellem Jernbjælker. De faste Maskiner drives ved Vindmotor. — Agermarken ligger i et samlet Stykke omkring Gaarden med jævn Hældning til alle Sider. Engen, som er beliggende langs det n. og v. Skel, er Naturbund af god Beskaffenhed.

Agdrup, Taars Sogn. Postforb.: Taars, og St.: Hjørring, hvortil c. 10 Km. Nuværende Ejer: *Christen Knudsen*, som overtog Gaarden 1. Novbr. 1900, er født i Bjergby 8. Septbr. 1865 og gift med *Knuthea Amalie Therese Knudsen*, født paa Steendal i Taars Sogn 6. Juni 1875.

Matr.-Nr. 2a m. fl. af Agdrup. Hartkorn 5 Tdr. 5 Skpr. 2 Fdkr. 1 ¼ Alb. Ejendomsskyld 43,000 Kr. Brandassurance for Hovedb. 8,300 Kr., for Avlsb. 28,950 Kr. Gaardens samlede Areal 134 Tdr. Ld., deraf Ager 108, Eng 15, Plantage 5, Mergelgrave og Veje 3, Have og Gaardsplads 3. Af Agermarken drives 84 Tdr. Ld. i en 7 Marksdrift: Benyttet Brak, Rug, ½ Roer ½ Byg, Havre og 3aars Græs; 24 Tdr. Ld. i en anden 7 Marksdrift: Byg, Roer, Havre og 4aars Græs. Jordens Bonitet er dels Sandmuld, dels brun Kærjord. Besætningen bestaar af 32 Malkekøer foruden 26 Stkr. Ungkvæg og, Kalve, 2 Tyre, 6 Heste, 2 Plage og Føl samt 4 Faar. Sidste Aar solgtes c. 45 Fedesvin. Kvægbesætningen, der er af rød dansk og sortbroget Race, vedligeholdes ved eget Tillæg.

Agdrup (paa gammel Dansk: »Aggathorp«) har ifølge Trap: Danmark været en adelig Sædegaard, der 1393 af Dronning Margrethe blev skødet til Hundslund Kloster. Efter Reformationen kom den til Kronen, der 1579 mageskiftede den til Jens Clausen Dyre, hvis Enke, Karen Stygge, siden skrev sig til den. Med deres Datter Christence tilgiftede Jørgen Kruse sig Gaarden, som han skrev sig til 1637. 1764 var den en

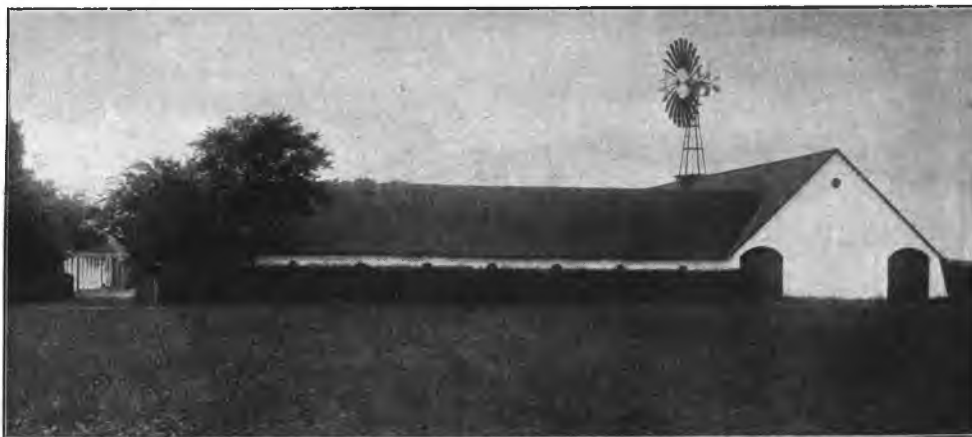

Agdrup.

Bondegaard paa 7 Tdr. Hartkorn under Tidemandsholm. 1797 hørte den under Boller. Ældst kendt af Ejere i den nyere Tid er Peder Andersen, hvis Enke, Maren Steensdatter, 12. Septbr. 1878 skødede den til sin Søn, Jens Peter Petersen, der ligeledes overlevedes af sin Hustru, Jane Therese Bang, efter hvem hendes Svigersøn, den nuværende Ejer, har taget Ejendommen i Arv.

Gaarden ligger c. 2 Km. NV. for Taars Kirke og er helt af Grundmur med Straatag paa Hovedb. og Paptage paa Avlsb. I Staldlængen er der brandfri Lofter mellem Jernbjælker. Der er opstillet Vindmotor paa Laden.

Agermarken er ret jævn; den skæres af Jernbanen fra Hjørring til Hørby, som har Trinbrædt c. 8 Minutters Gang fra Agdrup. Af Engen, der er anlagt som Kultureng, er c. 10 Tdr. Ld. fraliggende c. 1 ½ Km. N. for Gaarden. Plantagen bestaar af Gran og Bjergfy.

Store Volsholt, Taars Sogn. Postforb.: Taars, og St.: Hjørring, hvortil c. 13 Km. Nuværende Ejer: *Søren Olsen Sørensen*, som overtog Gaarden 17. Oktbr. 1910, er født i Selstrup 27. Oktbr. 1876 og gift med *Johanne Jensen*, født i Ugilt 10. Marts 1881.

Matr.-Nr. 12a m. fl. af Sjørup. Hartkorn 2 Tdr. 1 Alb. Ejendomsskyld 40,000 Kr. Brandassurance for Hovedb. 7,000 Kr., for Avlsb. 20,500 Kr. Gaardens samlede Areal 160 Tdr. Ld., deraf Ager 126 ½, Eng 4, Mose 1 ½, Plantage 22, Hede 4, Have og Gaardsplads 2. Agermarken drives i en 7 Marksdrift: Rug efter Halvbrak, Roer, Blandsæd, Havre og 2 ½ aars Græs. Jordens Bonitet er væsentligst Sandmuld paa lerblandet Underlag. Besætningen bestaar af 34 Malkekøer foruden 16 Stkr. Ungkvæg og Kalve, 3 Tyre, 6 Heste, 4 Plage og Føl

samt 5 Faar. Sidste Aar solgtes c. 40 Fedesvin. Kvægbesætningen, der er af blandet Race, vedligeholdes hovedsagelig ved eget Tillæg.

Store Volsholt, som ligger malerisk i Bakkerne NØ. for Taars By, har den nuværende Ejer erhvervet ved Mageskifte med Christen Steffensen, der ligeledes ved Mageskifte havde faaet den af Thomas Carlsen, der havde den efter sin Broder, Anton Carlsen, som var den, der væsentlig opdyrkede Ejendommens Jorder fra Hede til Ager.

Bygningerne er af Grundmur, Hovedb. og den v. Staldlænge tækkede med Cementsten, Laden og den ø. Staldlænge med Spaan. I Staldene er brandfri Lofter. De faste Maskiner drives ved Vindmotor. — Agermarken er stærkt bakket; den begrænses mod S. af Plantagen, der bestaar af Gran og Bjergfyr i Blanding. Engen er fraliggende c. 8 Km. mod Ø.

Tykskov, Taars Sogn. Postforb.: Taars, og St.: Sønderskov, hvortil c. 4 Km. Gaarden ligger c. 11 Km. fra nærmeste Købstad, Hjørring. Nuværende Ejer: *Hans Laurits Christensen*, som overtog Gaarden 30. Juni 1902, er født i Terpet i Taars Sogn 19. Decbr. 1874 og gift med *Laurine Jensen*, født i Sørslev 13. Marts 1875.

Matr.-Nr. 1 m. fl. af Tykskov. Hartkorn 7 Tdr. 1 Skp. 2½ Alb. Ejendoms-skyld 47,000 Kr. Brandassurance for Hovedb. 13,100 Kr., for Avlsb. 25,400 Kr. Gaardens samlede Areal 250 Tdr. Ld., deraf Ager 154, Eng 40, Mose 2, Skov og Plantage 50, Have og Gaardsplads 4. Agermarken drives i en 7 Marksdrift: Helbrak, Rug, Roer, ½ Byg ½ Blandsæd, Havre og 2aars Græs. Jordens Bonitet er dels Ler-, dels Sandmuld paa henholdsvis Ler- og Sandunderlag. Besætningen bestaar af 44 Malkekøer foruden 28 Stkr. Ungkvæg og Kalve, 2 Tyre, 8 Heste, 5 Plage og Føl samt 12 Faar. Sidste Aar solgtes c. 75 Fedesvin. Kvægbesætningen, der er af rød dansk og sortbroget Race, vedligeholdes hovedsagelig ved eget Tillæg.

Tykskov nævnes allerede 1505. I 1579 blev den mageskiftet til Adelsmanden Jens Clausen Dyre, som tillige ejede Hovedgaardene Boller, Agdrup og Bjørnstrup i samme Sogn. I 1852 skødte Jens Pedersen, der selv havde arvet Ejendommen efter sin Fader, gamle Peder Tykskov, den til sin Søn, Lars Bang, som i 1895 efterfulgtes af sin Svigersøn, Niels Christian Jensen, den nuværende Ejers Svigerfader, efter hvem han har taget den i Arv.

Gaarden ligger c. 1 Km. S. for Ugilt Kirke ved Vejen til Taars Kirke og er helt af Grundmur med Straatage. Hovedb., der ligger i den n. Side af Gaardspladsen, er opført af to Gange og er udvidet med en Fløjbygning ud i Haven. Der er opstillet Vindmotor paa Laden til Drift af de faste Maskiner og til Oppumpning af Gaardens Vandforsyning.

Agermarken, der har en ret kuperet Overflade, ligger samlet omkring Gaarden, begrænset mod N. og V. af Engen. Af Plantagen, hvis Anlæg paabegyndtes 1895, og som bestaar af Gran og Bjergfyr i Blanding, paahviler der c. 40 Tdr. Ld. Fredskovforpligtelse.

Saksager, Vrejlev Sogn. Postforb. og St.: Vraa, hvortil c. 6 Km. Gaarden ligger c. 15 Km. fra nærmeste Købstad, Hjørring. Nuværende Ejer: *Emil Rasmus Sørensen Saksager*, som overtog Gaarden 1. Novbr. 1906, er født paa Ejendommen 17. Decbr. 1880 og gift med *Else Nielsen*, født paa Skarøager i Ser-ritslev Sogn 21. Jan. 1881.

Matr.-Nr. 1 af Aarup. Hartkorn 5 Tdr. 1 Skp. 3 Fdkr. 1½ Alb. Ejendoms-skyld 40,000 Kr. Brandassurance for Hovedb. og Avlsb. c. 30,000 Kr. Gaardens samlede Areal 150 Tdr. Ld., deraf Ager 128, Kær 15, Mose 2, Plantage 2, Have og Gaardsplads 3. Af Agermarken drives 64 Tdr. Ld. i en 7 Marksdrift: Helbrak, Rug, Roer, Havre og 3aars Græs; 64 Tdr. Ld. i en 8 Marksdrift: Byg, Rug, Roer, Blandsæd, Havre og 3aars Græs. Jordens Bonitet er dels Lermuld paa Lerunderlag, dels Sandmuld paa Sandunderlag. Besætningen bestaar af 40 Malkekøer foruden 20 Stkr. Ungkvæg og Kalve, 2 Tyre, 7 Heste, 2 Føl og 3 Faar. Sidste Aar solgtes c. 85 Fedesvin. Kvægbesætningen, der er af sortbroget Race, vedligeholdes hovedsagelig ved eget Tillæg.

Saksager, der ligger ret S. for Vrejlev Kirke og c. 2 Km. Ø. for Hjørring-Aalborg Landevej, har den nuværende Ejer faaet tilskødet af sin Fader, Landstingsmand Jens Sørensen Saksager, som 1872 havde købt den af Lassen, der c. 1868 havde købt af Havbro, hvis Formand, Christensen, havde taget den i Arv efter sin Hustrus Stedfader, gamle Lars Saksager.

Bygningerne er helt af Grundmur, tækkede med Straa og Pap. Hovedb., der ligger mod N., er opført c. 1840, Laden noget senere, begge Staldlængerne i 1870erne, Svine-stalden 1896 og en Bygning til Gæstestald og Materialhus 1912. I 1904 er paa Laden opstillet Vindmotor. Bygningerne er mod Ø., N. og V. omgivne af den store, kønne Have.



Saksager.

Agermarken, der har en svagt bølgeformet Overflade, strækker sig navnlig S. for Gaarden, og her findes 3 Gravhøje, som er bevaret fra Undergang ved Ejerens Interesse. Plantagen, der bestaar af Gran, er beliggende dels mod Ø. og dels mod S.

Sønderbroen, Vrejlev Sogn. Postforb. og St.: Hjørring, hvortil c. 6 Km. Nuværende Ejer: *Mads Sørensen*, som overtog Gaarden 27. Maj 1888, er født i Thise 2. Maj 1850 og var gift med *Maren Andersdatter*, født i Sulsted 1. Juni 1848.

Matr.-Nr. 1a m. fl. af Sønder- og Nørrebroen. Hartkorn 4 Tdr. 2 Fdkr. 1¼ Alb. Ejendomsskyld 40,000 Kr. Brandassurance for Hovedb. 10,000 Kr., for Avlsb. c. 15,000 Kr. Gaardens samlede Areal 93 Tdr. Ld., deraf Ager 65, Eng 11, Mose 4, Kær 11, Have og Gaardsplads 2. Agermarken drives i en 8 Marksdrift: Havre, Rug, Roer, Byg, Havre og 3aars Græs. Jordens Bonitet er Sandmuld



Sønderbroen.

paa blandet Underlag. Besætningen bestaar af 30 Malkekøer foruden 19 Stkr. Ungkvæg og Kalve, 1 Tyr, 7 Heste, deraf 1 Hingst, 4 Plage og Føl samt 2 Faar. Sidste Aar solgtes c. 50 Fedesvin. Kvægbesætningen, der er af sortbroget Race, vedligeholdes hovedsagelig ved eget Tillæg.

Sønderbroen er i sin nuværende Skikkelse oprettet af Christen Svendsen, der i 1881 sammenlagde 2 tidligere selvstændige Bøndergaarde. Af ham har den nuværende Ejer erhvervet Ejendommen ved Mageskifte.

Gaarden ligger tæt S. for Ilbro By og er helt af Grundmur. Den teglhængte Hovedb. er opført 1907 i den n. Side af Gaardspladsen. Avlsb., der er straatækkede, er opførte 1882, Laden dog ombygget i 1909. I 1905 byggedes V. for den egentlige Gaardplan en teglhængt Svinestald med muret Hvælvsloft mellem Jernbjælker. Ved Hovedb.s Vestgavl er opført et paptækket Brændselshus. Haven omgiver Bygningerne mod N. og V.

Jorderne ligger samlede omkring Gaarden og har en jævn og god Overflade. Engen, som er god Naturbund, er beliggende tæt S. for Agermarken.

Nørgaard, Vraa Sogn. Postforb. og St.: Vraa, hvortil c. 1 Km. Tlf. 18 over Vraa Central. Gaarden ligger c. 12 Km. fra nærmeste Købstad, Hjørring. Nuværende Ejer: *Christen Marinus Nørgaard*, som overtog Gaarden 1. Novbr. 1903, er født paa Ejendommen 18. Novbr. 1877 og gift med *Ragnhild Therkelsen*, født i Stenum 15. Decbr. 1881.

Matr.-Nr. 4b m. fl. af Nørre Vraa. Hartkorn 4 Tdr. 1 Skp. 2 Fdkr. $\frac{1}{4}$ Alb.

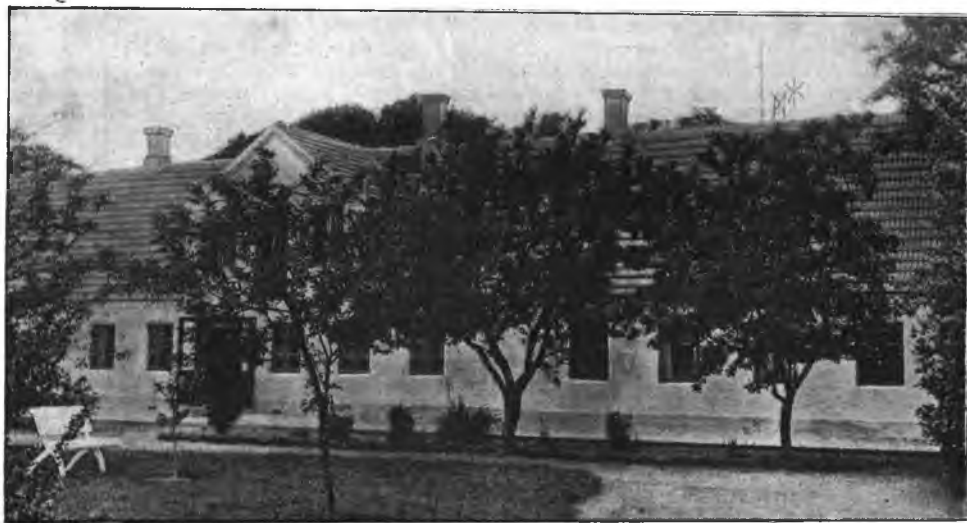

Nørgaard.

Ejendomsskyld 41,000 Kr. Brandassurance for Hovedb. 8,500 Kr., for Avlsb. 20,500 Kr.; desuden for en Fodermesterbolig 3,500 Kr. Gaardens samlede Areal 92 Tdr. Ld., deraf Ager 76 $\frac{1}{2}$, Eng 10, Mose $\frac{1}{2}$, Veje 1, Have og Gaardsplads 4. Agermarken drives i en 7 Marksdrift: Blandsød, Rug, Roer, Havre og 3aars Græs. Jordens Bonitet er væsentlig Sandmuld paa lerblandet Underlag. Besætningen bestaar af 32 Malkekøer foruden 24 Stkr. Ungkvæg og Kalve, 2 Tyre, 6 Heste, 4 Plage og Føl samt 6 Faar. Sidste Aar solgtes 26 Fedesvin og c. 200 Maanedsgrise. Kvægbesætningen, der er af sortbroget Race, vedligeholdes hovedsagelig ved eget Tillæg.

Nørgaard er oprettet af Jorder, der udskiltes fra Nabogaarden Østergaard. Oprindelig var den 145 Tdr. Ld. stor, men i Tidens Løb er der sket gentagne betydelige Frasalg. Den nuværende Ejer har taget Ejendommen i Arv efter sin Moder, Inger Marie Mogensen, hvis Mand, Niels Jensen Nørgaard, 26. April 1865 havde købt den af Christen Christensen.

Gaarden ligger tæt Ø. for Vejen fra Vraa til Smidstrup, mod Ø., S. og V. omgivet af den store Frugt- og Blomsterhave. Alle Bygningerne er af Grundmur, tækkede med Cementsten og Tegl og for en mindre Dels Vedkommende med Pap. Hovedb. er opført 1872 i den s. Side af Gaardspladsen og er ud mod Havesiden forsynet med Kvist;

begge Staldlængerne er opført 1880, Laden 1887 og Svinestalden 1904. Paa Laden er opstillet Vindmotor.

Agermarken har en jævn og god Overflade. Engen er beliggende paa tre forskellige Steder i Marken.

Vestergaard (J. C. Vestergaards Gaard), Vraa Sogn. Postforb. og St.: Vraa, hvortil c. 1 Km. Gaarden ligger c. 12 Km. fra nærmeste Købstad, Hjørring. Nuværende Ejer: *Jens Christensen Vestergaard*, som overtog Gaarden 1. Maj 1902, er født paa Ejendommen 8. Aug. 1850 og gift med *Marie Pedersen*, født i Volterup 8. April 1852.

Matr.-Nr. 3a m. fl. af Nørre Vraa. Hartkorn 5 Tdr. 7 Skpr. 3 Fdkr. 2¼ Alb. Ejendomsskyld 46,000 Kr. Brandassurance for Hovedb. 9,000 Kr., for Avlsb. 14,800 Kr. Gaardens samlede Areal 107 Tdr. Ld., deraf Ager 79, Eng 16, Mose 10, Have og Gaardsplads 2. Agermarken drives i en 7 Marksdrift: Rug efter Halvbrak, Roer, Byg, Havre og 2½aars Græs. Jordens Bonitet er dels Ler-, dels Sandmuld paa henholdsvis Ler- og Sandunderlag. Besætningen bestaar af 38 Malkekøer foruden 16 Stkr. Ungkvæg og Kalve, 2 Tyre, 7 Heste, 4 Plage og Føl samt 5 Faar. Sidste Aar solgtes c. 40 Fedesvin. Kvægbesætningen, der er af sortbroget Race, vedligeholdes hovedsagelig ved eget Tillæg.

Vestergaard, der formentlig i sin Tid har været Fæste under Hovedgaarden Hæstrupgaard, har den nuværende Ejer købt af sin Broder, Bertel Martinus Christensen, som c. 1880 havde taget den i Arv efter sin Moder, Louise Cathrine Christensdatter, hvis Mand, Christen Jensen, havde overtaget den efter sin Fader.

Gaarden ligger tæt V. for Vejen fra Vraa St. til Smidstrup og er helt af Grundmur med Straatage. Hovedb., der ligger mod N., er opført 1864, Laden og den v. Staldlænge 1849, den ø. Staldlænge og Svinestalden 1902. I 1905 opstilledes Vindmotor paa Laden. Bygningerne er mod V., N. og Ø. omgivne af Have og Plantninger. — Agermarken strækker sig navnlig mod V., begrænset mod S. af Gaardens Eng.

Store Bundgaard, Vraa Sogn. Postforb. og St.: Vraa, hvortil c. ½ Km. Tlf. 20 over Vraa Central. Gaarden ligger c. 15 Km. fra nærmeste Købstad, Hjørring. Nuværende Ejer: *Niels Andreasen Sørensen Bundgaard*, som overtog Gaarden 1. Novbr. 1892, er født paa Ejendommen 15. Juli 1854 og gift med *Birgitte Marie Pedersen*, født i Sønder Vraa 12. Juni 1856.

Matr.-Nr. 3a m. fl. af Sønder Vraa. Hartkorn 4 Tdr. 2 Skpr. 1 Fdkr. ¼ Alb. Ejendomsskyld 39,000 Kr. Brandassurance for Hovedb. 7,917 Kr., for Avlsb. 14,329 Kr. Gaardens samlede Areal 90 Tdr. Ld., deraf Ager 64, Eng 7, Mose 1, Græsningsareal 17, Have og Gaardsplads 1. Agermarken drives i en 7 Marksdrift: ½ Byg ½ Blandsæd, Rug, Roer, Havre og 3aars Græs. Jordens Bonitet er god, sandblandet Muld paa lerblandet Underlag. Besætningen bestaar af 24 Malkekøer foruden 25 Stkr. Ungkvæg og Kalve, 1 Tyr, 5 Heste, 2 Plage og Føl samt 7 Faar. Sidste Aar solgtes c. 25 Fedesvin. Kvægbesætningen, der er af sortbroget Race, vedligeholdes ved eget Tillæg.

Store Bundgaard var i sin Tid Fæste først under Hovedgaarden Rønnowsholm og derefter under Hovedgaarden Vrejlev Kloster, men frikøbtes af den nuværende Ejers Bedstefader, Niels Andersen, som 1853 skødede den til sin Svigersøn, Andreas Peter Sørensen, hvis Enke senere ægtede Ole Sørensen, af hvem den nuværende Ejer har købt.

Gaarden ligger umiddelbart S. for Vraa St. og er helt af Grundmur med Straatage. — Agermarken, der ligger paa tre forskellige Steder, er overvejende jævn, men dog med Hovedfald mod S. Engen, der er god Naturbund, er dels beliggende ved Agermarkens n. Skel, dels fraliggende c. 1½ Km. mod V. ved Græsningsjorden.

Borupgaard, Vraa Sogn. Postforb. og St.: Vraa, hvortil c. 1 Km. Gaarden ligger c. 12 Km. fra nærmeste Købstad, Hjørring. Nuværende Ejer: *Martinus Stokbro*, som overtog Gaarden 31. Jan. 1893, er født i Gunnerup 27. Septbr. 1868 og gift med *Marie Christensen*, født i Thise 12. Juni 1857.

Matr.-Nr. 6a m. fl. af Sønder Vraa. Hartkorn 6 Tdr. 3 Skpr. 1¼ Alb. Ejendomsskyld 46,000 Kr. Brandassurance for Hovedb. c. 8,000 Kr., for Avlsb. c. 14,000 Kr. Gaardens samlede Areal 75 Tdr. Ld., deraf Ager 65½, Eng 4, Kær 4, Veje ½, Have og Gaardsplads 1. Agermarken drives i en 7 Marksdrift:

Rug efter Halvbrak, Roer, Blandsød, Havre og 2½aars Græs. Jordens Bonitet er dels Ler-, dels Sandmuld. Besætningen bestaar af 36 Malkekøer foruden 22 Stkr. Ungkvæg og Kalve, 2 Tyre, 5 Heste og 3 Faar. Sidste Aar solgtes 60 Fedesvin. Kvægbesætningen, der er af sortbroget Race, vedligeholdes hovedsagelig ved eget Tillæg.

Borupgaard, der ligger i Sydsiden af Borup By, har den nuværende Ejer erhvervet sig ved Giftermaal med Enken efter Poul Christensen, som 1886 havde købt af Thomas Bombæk, der 19. Juni 1873 ligeledes havde giftet sig den til.

Bygningerne er opførte kort før og kort efter Aarhundredskiftet af Grundmur. Den anselige, skifertækkede Hovedb. ligger i den v. Side af Gaardspladsen; den er opført over høj Sokkel og er mod begge Facader forsynet med høj Kvist. Til Drift af de faste Maskiner anvendes Vindmotor. — Engen er fraliggende c. 1 Km. N. for Gaarden. — Af Borupgaard Kvægbesætning er flere Samlinger præmierede med høje Præmier ved Egnens Dyrskuer.

Vestergaard (C. Hjortholms Gaard), Vraa Sogn. Postforb. og St.: Vraa, hvortil c. 2 Km. Tlf. 59 over Vraa Central. Gaarden ligger c. 16 Km. fra nærmeste Købstad, Hjørring. Nuværende Ejer: *Christen Hjortholm*, som overtog Gaarden i Foraaret 1906, er født paa Hjortholm i Hjerimitslev Sogn 27. Maj 1872 og gift med *Johanne Poulina Christensen*, født i Ingstrup 2. Aug. 1869.

Matr.-Nr. 1a m. fl. af Stenvad. Hartkorn 4 Tdr. 7 Skpr. ¼ Alb. Ejendoms-skyld 40,000 Kr. Brandassurance for Hovedb. 9,300 Kr., for Avlsb. 14,700 Kr. Gaardens samlede Areal 105 Tdr. Ld., deraf Ager 84, Eng 3, Mose 1, Græsningsarealer 13, Veje 2, Have og Gaardsplads 2. Af Agermarken drives 68 Tdr. Ld. i en 7 Marksdrift: ½ Byg ½ Halvbrak, Rug, Roer, Havre og 3aars Græs. Jordens Bonitet er ret uensartet, dog væsentlig sandmuldet paa lerblandet Underlag. Besætningen bestaar af 26 Malkekøer foruden 20 Stkr. Ungkvæg og Kalve, 2 Tyre, 6 Heste, 4 Plage og Føl samt 6 Faar. Sidste Aar solgtes c. 60 Fedesvin. Kvægbesætningen, der er af sortbroget Race, vedligeholdes hovedsagelig ved eget Tillæg.

Vestergaard skal i sin Tid have været Fæste under Hovedgaarden Vrejlev Kloster, og endnu paahviler der Gaarden en aarlig Afgift til Klosteret. Den nuværende Ejer har mageskiftet sig Ejendommen til fra Christen Simonsen, der c. 1890 havde købt den af Christen Kusks Enke.

Gaarden ligger umiddelbart N. for Vejen fra Vraa til Børglum og er helt af Grundmur med teglhængt Hovedb., opført 1860, og straa- og paptækkede Avlsb., opførte væsentligst 1900. I 1912 er installeret Petroleumsmotor. Haven omgiver Bygningerne mod N. og Ø. — Jorderne har en ret jævn Overflade. Engen er beliggende mod NV. ved Stenvad Aa.

Leen, Stenum Sogn. Postforb.: Brønderslev, og St.: Vraa, hvortil c. 7 Km. Gaarden ligger c. 21 Km. fra nærmeste Købstad, Hjørring. Nuværende Ejer: *Jens Thomsen Andersen*, som overtog Gaarden i Efteraaret 1898, er født paa Ejendommen 2. Febr. 1873 og gift med *Maren Christensen*, født paa Stampegaard i Børglum Sogn 12. Marts 1885.

Matr.-Nr. 2 m. fl. af Stenum. Hartkorn 5 Tdr. 6 Skpr. 2 Fdkr. 2 Alb. Ejendoms-skyld 45,000 Kr. Brandassurance for Hovedb. og Avlsb. 24,000 Kr. Gaardens samlede Areal 90 Tdr. Ld., deraf Ager 84, Græsningsareal 5, Have og Gaardsplads 1. Agermarken drives i en 8 Marksdrift: Rug efter Halvbrak, Roer, Blandsød, Havre og 3½aars Græs. Jordens Bonitet er Lermuld. Besætningen bestaar af 28 Malkekøer foruden 15 Stkr. Ungkvæg og Kalve, 2 Tyre, 6 Heste, 4 Plage og Føl samt 10 Faar. Sidste Aar solgtes c. 60 Fedesvin. Kvægbesætningen, der er af sortbroget Race, vedligeholdes hovedsagelig ved eget Tillæg.

Leen er den gamle Anneksgaard til Tolstrup Præstegaard og frikøbtes først 1867 for 5,000 Rbd. kontant og 10 Tdr. Byg aarlig af Anders Jensen Andersen, hvis Enke, Maren Christensdatter, senere skødede den til sin Søn, den nuværende Ejer. Af Præstendberetningerne fra 1571 og 1625 ses det, at denne Anneksgaard i Landgilde til Sognepræsten har svaret 6 Tdr. Byg, 1 Skovsvin, 3 Mk. Gæsteri, 1 Gaas og 2 Høns.

Gaarden ligger tæt N. for Stenum By og er helt af Grundmur med Straatage. Bygningerne er opførte i 1874 og 1892. I 1904 er paa Laden opstillet Vindmotor. I den ø. Staldlænge findes muret Hvælvsloft mellem Jernbjælker. — Jorderne, der er ret jævne, strækker sig navnlig mod NV.

Bækgaard, Stenum Sogn. Postforb.: Brønderslev, og St.: Vraa, hvortil c. 7 Km. Gaarden ligger c. 21 Km. fra nærmeste Købstad, Hjørring. Nuværende Ejer: *Carl Peter Bækgaard*, som overtog Gaarden 11. Marts 1909, er født paa Ejendommen 13. Febr. 1860 og gift med *Marie Jensen*, født i Tolne 1. Oktbr. 1846.

Matr.-Nr. 9a m. fl. af Stenum. Hartkorn 5 Tdr. 3 Fdkr. 2 Alb. Ejendoms-skyld 37,000 Kr. Gaardens samlede Areal 77 Tdr. Ld., deraf Ager 53, Eng 13, Plantage 10, Have og Gaardsplads 1. Agermarken drives i en 7 Marksdrift: Byg, Rug, Roer, Blandsæd, Havre og 2aars Græs. Jordens Bonitet er Lermuld paa Lerunderlag. Besætningen bestaar af 27 Malkekøer foruden 22 Stkr. Ungkvæg og Kalve, 1 Tyr, 6 Heste, 2 Plage og 4 Faar. Sidste Aar solgtes c. 30 Fedesvin. Kvægbesætningen, der er af sortbroget Race, vedligeholdes hovedsagelig ved eget Tillæg.



Bækgaard.

Bækgaard, der ligger tæt N. for Stenum By, var i sin Tid Fæste under Stamhuset Birkelse, men frikøbtes af den nuværende Ejers Fader, Peder Olsen, efter hvis Død hans Enke sad inde med Ejendommen til 1900, da den overgik til den nuværende Ejers Halvbroder, Lars Bækgaard, af hvem han har købt den.

Bygningerne er opførte 1859—60, Laden af Bindingsværk, de øvrige Bygninger af Grundmur. Hovedb., der ligger mod N. omgivet af Haven, er tækket med Cementsten, Avlsb. med Straa. Til Drift af de faste Maskiner benyttes Klapsejlsmotor.

Agermarken, der har en svagt bølgeformet Overflade, strækker sig væsentlig Ø. og V. for Gaarden, medens Engen ligger ved det n. og s. Skel. Plantagen, der er anlagt af Gran siden Aarhundredskiftet, er fraliggende i Tømmerby c. 4 Km. fra Gaarden.

Vanggaard (Kokholm), Stenum Sogn. Postsforb.: Brønderslev, og St.: Vraa, hvortil c. 7 Km. Gaarden ligger c. 21 Km. fra nærmeste Købstad, Hjørring. Nuværende Ejer: *Christen Jensen Vanggaard*, som overtog Gaarden 15. Septbr. 1911, er født i Stenum 25. Oktbr. 1878 og gift med *Mette Marie Simonsen*, født i Ørum 21. Novbr. 1881.

Matr.-Nr. 1a m. fl. af Vanggaard og Kokholm. Hartkorn 5 Tdr. 3 Skpr. 3 Fdkr. 2½ Alb. Ejendomsskyld 40,000 Kr. Brandassurance for Hovedb. og Avlsb. c. 22,500 Kr. Gaardens samlede Areal 70½ Td. Ld., deraf Ager 66½, Græsningsareal 2½, Have og Gaardsplads 1½. Agermarken drives i en 8 Marksdrift: ½ Byg ½ Halvbrak, ½ Rug ½ Hvede, Roer, Blandsæd, Havre og 3aars Græs. Jordens Bonitet er væsentlig Lermuld. Besætningen bestaar af 24 Malkekøer foruden 15 Stkr. Ungkvæg og Kalve, 1 Tyr, 6 Heste, 1 Plag og 3 Faar. Sidste Aar solgtes c. 60 Fedesvin. Kvægbesætningen, der er af sortbroget Race, vedligeholdes hovedsagelig ved eget Tillæg.

Vanggaard var i sin Tid Fæste under Hovedgaarden Børglum Kloster, men frikøbtes c. 1830 for 1,500 Rbd. af den nuværende Ejers Bedstefader, Anders Jensen. Den Gang var Gaardens Areal c. 160 Tdr. Ld., men senere er der gentagne Gange sket betydelige Frasalg. Efter Anders Jensen ejedes Vanggaard af Lars Vanggaard, hvis Arvinger c. 1905 solgte den til Christen Simonsen, den nuværende Ejers Svigerfader, efter hvem han har taget den i Arv.

Gaarden ligger tæt N. for Stenum By og er af Grundmur med Undtagelse af Laden, som er af Bindingsværk. Bygningerne er tækkede med Tegl og Straa. — Agermarken har en jævn og god Overflade.

Østergaard, Thise Sogn. Postforb. og St.: Brønderslev, hvortil c. 7 Km. Tlf. 11 over Manna Central. Gaarden ligger c. 28 Km. fra nærmeste Købstad, Hjørring. Nuværende Ejer: Enkefru *Maren Kirstine Jørgensen*, f. *Andersdatter*, som overtog Gaarden 16. Oktbr. 1897, er født i Tømmerby 19. Juni 1847 og var gift med *Niels Christian Jørgensen*, født i Torpe i Saltum Sogn 26. Maj 1821.

Matr.-Nr. 1 m. fl. af Manna. Hartkorn 7 Tdr. 1 Skp. 1¼ Alb. Ejendoms-skyld 37,000 Kr. Brandassurance for Hovedb. 6,000 Kr., for Avlsb. 15,280 Kr. Besætningen bestaar af 22 Malkekøer foruden 16 Stkr. Ungkvæg og Kalve, 2 Tyre, 6 Heste, 4 Plage og Føl samt 9 Faar. Sidste Aar solgtes c. 30 Fedesvin. Kvægbesætningen, der er af blandet Race, vedligeholdes hovedsagelig ved eget Tillæg.

Østergaard var indtil Midten af 1850erne Fæste under Stamhuset Birkelse, men frikøbtes da af den nuværende Ejerindes afdøde Mand.

Gaarden ligger tæt S. for Vejen fra Brønderslev til Saltum og er helt af Grundmur. Hovedb. ligger i den s. Side af Gaardspladsen. Den ø. Staldlænge er bygget 1879, Laden 1893. De faste Maskiner drives ved Vindmotor. — Jorderne ligger spredte paa flere forskellige Steder.

Nørre Kornum, Vester Brønderslev Sogn. Postforb. og St.: Brønderslev, hvortil c. 2 Km. Gaarden ligger c. 22 Km. fra nærmeste Købstad, Hjørring.



Nørre Kornum.

Nuværende Ejer: *Martinus Christensen*, som overtog Gaarden i Foraaret 1896, er født i Poulstrup 1. April 1869 og gift med *Mariane Thomsen*, født i Vittrup 28. Novbr. 1859.

Matr.-Nr. 8a m. fl. af Thorsmark m. m. Hartkorn 5 Tdr. 4 Skpr. 2 Fdkr. 2¼ Alb. Ejendomsskyld 38,000 Kr. Brandassurance for Hovedb. 9,000 Kr., for Avlsb. 15,000 Kr. Gaardens samlede Areal 180 Tdr. Ld., deraf Ager 123, Eng 22, Kær 16, Plantage 13, Hede 5, Have og Gaardsplads 1. Af Agermarken drives 63 Tdr. Ld. i en 8 Marksdrift: Helbrak, Rug, Blandsæd, Havre og 4aars Græs; 60 Tdr. Ld. i en 7 Marksdrift: Rug efter Halybrak, Roer, Havre og 3½aars Græs. Jordens Bonitet er Sandmuld paa Sandunderlag. Besætningen bestaar

af 36 Malkekøer foruden 24 Stkr. Ungkvæg og Kalve, 2 Tyre, 8 Heste, 3 Plage og Føl samt 8 Faar. Sidste Aar solgtes 42 Fedesvin. Kvægbesætningen, der er af sortbroget Race, vedligeholdes hovedsagelig ved eget Tillæg.

Nørre Kornum, der tidligere var betydeligt større end nu, har den nuværende Ejer erhvervet sig ved at ægte sin Formand, Søren Andersens, Enke; denne havde købt Ejendommen i Slutningen af 1880'erne af Poul Christensen.

Gaarden, som ligger NV. for Brønderslev St., er mod N. omgivet af Have og Plantager. Hovedb. er opført 1873 og er teglhængt, medens Avlsb., der er opførte i 1860'erne, bærer Straatage. I 1898 er bygget en Svinestald og i 1911 en Fløj S. for Laden. Til Drift af de faste Maskiner haves saavel Husmølle som Petroleumsmotor.

Agermarken, der omgiver Gaarden til alle Sider, er overvejende jævn af Overflade. Engen ligger ved det n. og v. Skel, Plantagen, hvis Bestand er Gran og Bjergfyr i Blanding, ved det sv. Hjørne.

Øster Meilsted, Tolstrup Sogn. Postforb. og St.: Brønderslev, hvortil c. 6 Km. Tlf. 14 over Manna Central. Gaarden ligger c. 25 Km. fra nærmeste Købstad, Hjørring. Nuværende Ejer: *Kjeld Kjeldsen*, som overtog Gaarden 20. Decbr. 1909, er født paa Albækgaard i Saltum 27. Novbr. 1879 og gift med *Bertine Jacobsen*, født i Saltum 22. Novbr. 1878.



Øster Meilsted.

Matr.-Nr. 25a m. fl. af Meilsted. Hartkorn 4 Tdr. 2 Skpr. 2 Fdkr. 1½ Alb. Ejendomsskyld 40,000 Kr. Brandassurance for Hovedb. 11,000 Kr., for Avlsb. 12,600 Kr. Gaardens samlede Areal 128 Tdr. Ld., deraf Ager 81, Eng 40, Plantage 3, Hede 2, Have og Gaardsplads 2. Af Agermarken drives 56 Tdr. Ld. i en 7 Marksdrift: Benyttet Brak, Rug, ½ Roer ½ Blandsæd, Blandsæd, Havre og 2aars Græs; 25 Tdr. Ld. i en 6 Marksdrift: Byg, Rug, Roer, Havre og 2aars Græs. Jordens Bonitet er Sandmuld paa Sandunderlag. Besætningen bestaar af 26 Malkekøer foruden 22 Stkr. Ungkvæg og Kalve, 1 Tyr, 6 Heste, 4 Plage og Føl samt 7 Faar. Sidste Aar solgtes 62 Fedesvin. Kvægbesætningen, der er af sortbroget Race, vedligeholdes hovedsagelig ved eget Tillæg.

Øster Meilsted, der tidligere har været betydeligt større end nu, har den nuværende Ejer købt af Peder Pedersen, som c. 1878 var bleven Ejer af den ved at ægte Maren Pedersdatter, hvis første Mand, der var barnefødt paa Ejendommen, ligeledes hed Peder Pedersen.

Gaarden ligger tæt N. for Vejen fra Brønderslev til Saltum og er helt af Grundmur. Hovedb., der ligger mod S., er ud mod Haven forsynet med Kvist og er tækket med Pap. Avlsb. er staatækkede. V. for den egentlige Gaardplan ligger en Fodermesterbolig og et Materialhus, mod Ø. en Staklade af Tømmerkonstruktion. Gaardens faste Maskiner drives ved Vindmotor.

Jorderne strækker sig væsentligst mod N. og V. med Læbælter plantet mellem de fleste af Markerne; Overfladen er jævn. Plantagen, der bestaar af Gran og Bjergfyr, er beliggende ved det n. Skel. Engen er fraliggende c. 3 Km. mod S.; det er god Naturbund, der for en Del hviler paa Tørvelag. — Paa Øster Meilsted Mark findes 2 Gravhøje, der paa Nationalmusæets Foranstaltning er fredlyste.

Mellem Meilsted, Tolstrup Sogn. Postforb. og St.: Brønderslev, hvortil c. 6 Km. Gaarden ligger c. 25 Km. fra nærmeste Købstad, Hjørring. Nuværende Ejer: *Kjeld Laurits Krogsgaard*, som overtog Gaarden 1. April 1903, er født i Thise 11. Marts 1852 og gift med *Anne Margrethe Bruun*, født i Rind 27. Septbr. 1880.

Matr.-Nr. 26a m. fl. af Meilsted. Hartkorn 4 Tdr. 4 Skpr. 3 Fdkr. $\frac{1}{4}$ Alb. Ejendomsskyld 40,000 Kr. Brandassurance for Hovedb. 6,000 Kr., for Avlsb. 18,000 Kr. Gaardens samlede Areal 111 Tdr. Ld., deraf Ager 100, Plantage 6, Veje, Tørvegrave m. m. 3, Have og Gaardsplads 2. Agermarken drives i en 6 Marksdrift: Rug efter Halvbrak, Roer, Blandsæd og $2\frac{1}{2}$ aars Græs. Jordens Bonitet er Sandmuld paa blandet Underlag. Besætningen bestaar af 25 Malkekøer foruden 18 Stkr. Ungkvæg og Kalve, 1 Tyr, 4 Heste, 5 Plage og Føl samt 2 Faar. Sidste Aar solgtes c. 30 Fedesvin. Kvægbesætningen, der er af sortbroget Race, vedligeholdes hovedsagelig ved eget Tillæg.



Mellem Meilsted.

Mellem Meilsted, som ligger tæt N. for Vejen fra Brønderslev til Saltum, var i sin Tid Fæste under Stamhuset Birkelse, men blev frikøbt af Christen Mikkelsen, der senere overdrog den til sin Søn, Niels Knudsen Christensen, af hvem den nuværende Ejer har købt.

Gaarden er bygget 1874 af Grundmur med Tæge af Tegl, Straa og Pap. I 1906 er paa Laden opstillet en Vindmotor til Drift af de faste Maskiner. Hovedb., der ligger mod S., bærer høj Kvist mod Havesiden.

Af Jorderne ligger de 83 Tdr. Ld. rundt om Gaarden, medens Resten er fraliggende paa to Steder mod N. og S. Mellem de fleste af Gaardens Marker er plantet levende Hegn. Paa Mellem Meilsteds Jord findes en smuk, gammel Gravhøj, der paa Nationalmusæets Foranstaltning er fredet.

Vester Meilsted, Tolstrup Sogn. Postforb. og St.: Brønderslev, hvortil c. 6 Km. Gaarden ligger c. 25 Km. fra nærmeste Købstad, Hjørring. Nuværende Ejer: *Niels Jørgen Martinus Nielsen*, som overtog Gaarden 14. April 1904, er født i Dronninglund 24. Jan. 1864 og gift med *Johanne Cathrine Andersen*, født i Vadum 2. Aug. 1866.

Matr.-Nr. 27 m. fl. af Meilsted. Hartkorn 6 Tdr. 2 Fdkr. 2 Alb. Ejendomsskyld 42,000 Kr. Brandassurance for Hovedb. 5,000 Kr., for Avlsb. 20,000 Kr. Gaardens samlede Areal 146 Tdr. Ld., deraf Ager 100, Eng 32, Mose 6, Hede 7, Have og Gaardsplads 1. Agermarken drives i en 6 Marksdrift: Helbrak, Rug,

Roer, Blandsæd og 2aars Græs. Jordens Bonitet er væsentlig Sandmuld. Besætningen bestaar af 30 Malkekøer foruden 31 Stkr. Ungkvæg og Kalve, 1 Tyr, 6 Heste, 3 Plage og Føl samt 9 Faar. Sidste Aar solgtes 62 Fedesvin. Kvægbesætningen, der er af sortbroget Race, vedligeholdes hovedsagelig ved eget Tillæg.

Vester Meilsted (paa gammel Dansk »Middelsted«) er formentlig en Part af det »Mejlsted«, som Ludvig Iversen Rosenkrantz i 1380 pantsatte til Børglum Kloster. I 1666 blev Vester Meilsted af Erik Sehested til Lykkesholm solgt til Anne Kruse til Bagesvogn, som straks efter solgte den til Lorens Cort Preen og hans Hustru Barbara Krabbe, der beboede Gaarden til 1683, da de solgte den til Jørgen Arenfeldt til Rugaard, som 1686 solgte den til Otto Skeel. 1794 var Vester Meilsted en Bondegaard paa 6 Tdr. Hartkorn og var da Fæste under Hovedgaarden Hjermitzlevgaard. Den nuværende Ejer har købt Ejendommen af Poul Larsen, som c. 1872 havde købt af Christen Mørtensen.

Gaarden ligger tæt N. for Vejen fra Brønderslev til Saltum og er helt af Grundmur, Hovedb. tækket med Cementsten, Avlsb. med Straa og Pap. Paa Laden er opstillet Vindmotor. — Jorderne, som er noget bakkede, ligger samlede omkring Gaarden. Engen er fraliggende c. 3 Km. mod S.

Vibsig, Tolstrup Sogn. Postforb. og St.: Brønderslev, hvortil c. 4 Km. Tlf. 116b over Brønderslev Central. Gaarden ligger c. 21 Km. fra nærmeste Købstad, Hjørring. Nuværende Ejer: *Lars Albrechtsen*, som overtog Gaarden i Aug. 1901, er født paa Ejendommen 19. Decbr. 1871 og gift med *Mette Marie Frederiksen*, født i Komdrup 1. Juli 1875.

Matr.-Nr. 2a m. fl. af Vibsig. Hartkorn 4 Tdr. 2 Skpr. 2 Fdkr. Ejendoms-skyld 42,000 Kr. Brandassurance for Hovedb. 4,000 Kr., for Avlsb. 18,000 Kr. Gaardens samlede Areal 114 Tdr. Ld., deraf Ager 95, Eng og Mose 12, Hede 4, Have og Gaardsplads 3. Agermarken drives i en 7 Marksdrift: Rug, Roer, $\frac{1}{2}$ Byg $\frac{1}{2}$ Blandsæd, Havre og 3aars Græs. Jordens Bonitet er væsentlig Sandmuld paa Sandunderlag. Besætningen bestaar af 32 Malkekøer foruden 22 Stkr. Ungkvæg og Kalve, 2 Tyre, 4 Heste, 8 Plage og Føl samt 2 Faar. Sidste Aar solgtes c. 100 Fedesvin. Kvægbesætningen, der er af sortbroget og rød dansk Race, vedligeholdes hovedsagelig ved eget Tillæg.

Vibsig var indtil 1852 Fæste under Stamhuset Birkelse, men frikøbtes da af Albrecht Larsen for 6,000 Rbd. kontant og 235 Rbd. aarlig i 12 Aar. Han skødede 1855 Ejendommen til sin Søn, Anton Albrechtsen, den nuværende Ejers Fader, efter hvem han har taget den i Arv.

Gaarden ligger tæt S. for Tolstrup Kirke og er helt af Grundmur, tækket med Straa og Pap. Hovedb., der ligger mod N., er opført 1860, den v. Staldlænge 1902, Laden og den ø. Staldlænge 1908. I alle Staldene findes muret Hvælvingstoft mellem Jernbjælker.

Vibsig ligger nogenlunde midt paa sine Marker, der har en jævn og god Overflade. Engen, der er god Naturbund, strækker sig langs det sø. Skel.

Mølgaard, Tolstrup Sogn. Postforb. og St.: Brønderslev, hvortil c. 3 Km. Gaarden ligger c. 22 Km. fra nærmeste Købstad, Hjørring. Nuværende Ejer: *Peter Larsen*, som overtog Gaarden 21. Maj 1907, er født i Bagterp 14. Novbr. 1881 og var gift med *Dagmar Helene Møllergaard*, født i Stenvad 21. April 1882.

Matr.-Nr. 1a m. fl. af Mølgaard. Hartkorn 6 Tdr. 6 Skpr. 2 Fdkr. 2 $\frac{1}{4}$ Alb. Ejendomsskyld 47,000 Kr. Brandassurance for Hovedb. 6,600 Kr., for Avlsb. 22,280 Kr. Gaardens samlede Areal 160 $\frac{1}{2}$ Td. Ld., deraf Ager 124 $\frac{1}{2}$, Eng 20, Plantage 4, Hede 10, Veje $\frac{1}{2}$, Have og Gaardsplads 1 $\frac{1}{2}$. Af Agermarken drives 60 Tdr. Ld. i en 7 Marksdrift: Rug efter Halvbrak, Roer, Blandsæd, Havre og 2 $\frac{1}{2}$ aars Græs; 64 $\frac{1}{2}$ Td. Ld. i en 6 Marksdrift: Byg, Rug, Roer, Blandsæd og 2aars Græs. Jordens Bonitet er Sandmuld. Besætningen bestaar af 35 Malkekøer foruden 20 Stkr. Ungkvæg og Kalve, 1 Tyr, 6 Heste, 3 Plage og Føl samt 5 Faar. Sidste Aar solgtes c. 70 Fedesvin. Kvægbesætningen, de er af sortbroget Race, vedligeholdes hovedsagelig ved eget Tillæg.

Mølgaard, der ligger hvor Vejen fra Brønderslev til Tolstrup Kirke skærer Banelinien, har den nuværende Ejer købt af Anton Severinsen, som 1892 havde købt af Bertel Mølgaard.

Bygningerne er af Grundmur, tækkede med Straa, Spaan og Pap. I 1905 er paa Laden opstillet en Vindmotor. Hovedb. ligger i den n. Side af Gaardspladsen, omgivet af Have og Plantninger. — Engen er beliggende langs Agermarkens Skel. Plantagen, der bestaar af Gran og Bjergfyr i Blanding, er anlagt af den nuværende Ejer ved det n. Skel.

Vester Stadegaard, Serritslev Sogn. Postforb. og St.: Brønderslev, hvortil c. 4 Km. Tlf. 9 over Serritslev Central. Gaarden ligger c. 14 Km. fra nærmeste Købstad, Hjørring. Nuværende Ejer: *Oluf Adolph Olesen*, som overtog Gaarden 18. Oktbr. 1869, er født i Gudum Præstegaard 22. Aug. 1845.

Matr.-Nr. 1 m. fl. af Stadegaard. Hartkorn 5 Tdr. 7 Skpr. 1 Fdkr. 2 $\frac{1}{8}$ Alb. Ejendomsskyld 48,000 Kr. Brandassurance for Hovedb. c. 10,000 Kr., for Avlsb. c. 32,000 Kr. Gaardens samlede Areal 162 Tdr. Ld., deraf Ager 125, Eng 30, Veje og Mergelgrave 2, Have og Gaardsplads 5. Agermarken drives i en 7 Marksdrift: Rug, $\frac{1}{2}$ Byg $\frac{1}{2}$ Blandsæd, Roer, Havre og 3aars Græs. Jordens Bonitet er dels Ler-, dels Sandmuld. Besætningen bestaar af 32 Malkekøer foruden 50 Stkr. Ungkvæg og Kalve, 2 Tyre, 15 Fedekreaturer, 9 Heste, 5 Plage og Føl samt 5 Faar. Sidste Aar solgtes c. 90 Fedesvin. Kvægbesætningen, der er af blandet Race, vedligeholdes kun delvis ved eget Tillæg.

Vester Stadegaard er ligesom Ny Stadegaard en Del af den fordums »Stadegaard« (»Stothne«), som 1380 blev skødet til Børglum Kloster af Jens Andersen Brok. Den nuværende Ejer har købt Ejendommen af Ole Hansen, som 31. Marts 1857 havde taget den i Arv efter sin Fader, der havde giftet sig den til.

Gaarden har tidligere ligget i det sø. Hjørne af sine Jorder, og der maa da have hørt en Vandmølle til, idet man ved Udgravning af Bakken dernede har fundet gammelt Pæleværk, som tyder derpaa. Nu ligger Vester Stadegaard kort Ø. for Hjørring-Aalborg Landevej og er helt af Grundmur. I alle Staldene findes brandfri Lofter. Hovedb. ligger mod N., omgivet af den store, smukke Have. — Jordernes Overflade er noget bakket. Under Halvdelen af Engen, der strækker sig langs Skellene, findes Tørvejord.

Sønderhaven, Serritslev Sogn. Postforb. og St.: Brønderslev, hvortil c. 6 Km. Tlf. 1 over Serritslev Central. Gaarden ligger c. 16 Km. fra nærmeste Købstad, Hjørring. Nuværende Ejer: Sognefoged *Svend Pedersen*, som overtog Gaarden 1. Jan. 1888, er født i Emb 25. Septbr. 1864 og gift med *Thomine Kirstine Larsen*, født 23. Febr. 1866.

Matr.-Nr. 1a m. fl. af Sønder- og Mellemhaven. Hartkorn 4 Tdr. 7 Skpr. 2 Fdkr. $\frac{1}{2}$ Alb. Ejendomsskyld 40,000 Kr. Brandassurance for Hovedb. 17,000 Kr., for Avlsb. 16,549 Kr. og for Teglværket 7,250 Kr. Gaardens samlede Areal 109 Tdr. Ld., deraf Ager 84 $\frac{1}{2}$, Eng 15, Mose 5, Veje og Mergelgrave 2, Have og Gaardsplads 2 $\frac{1}{2}$. Agermarken drives i en 8 Marksdrift: Helbrak, Rug, Roer, $\frac{1}{2}$ Byg $\frac{1}{2}$ Blandsæd, Havre og 3aars Græs. Jordens Bonitet er i c. 10 Tdr. Ld. Lermuld paa Lerunderlag, i Resten sandblandet Muld paa blandet Underlag. Besætningen bestaar af 30 Malkekøer foruden 18 Stkr. Ungkvæg og Kalve, 2 Tyre, 6 Heste, 2 Plage og Føl samt 4 Faar. Sidste Aar solgtes 56 Fedesvin samt 4 Søer og 20 Maanedsgrise. Kvægbesætningen, der er af sortbroget Race, vedligeholdes hovedsagelig ved eget Tillæg.

Sønderhaven, der ligger umiddelbart Ø. for Hjørring-Aalborg Landevej, ejedes omkring Midten af forrige Aarhundrede af Ditlev Henrik Køhler, som havde købt den af Schmidt. 18. Febr. 1886 solgtes den ved Auktion til Jens Peter Jensen Dahl, af hvem den nuværende Ejer har købt.

Den anselige Gaard, der mod N. og V. er omgivet af den store, smukke Have, er helt af Grundmur, Hovedb. tækket med Skifer, Avlsb. med Straa og Pap. I den ø. Staldlængde findes muret Hvælvingsloft mellem Jernbjælker. En Fodermesterbolig og et Brændselshus ligger ø. for den egentlige Gaardplan.

Engen, der er anlagt som Kulturreng, er beliggende langs det n. og ø. Skel. — Teglværket er anlagt ved det sv. Skel, og den aarlige Produktion andrager c. 250,000 Sten og Drainrør.

Ny Stadegaard, Serritslev Sogn. Postforb. og St.: Brønderslev, hvortil c. 4 Km. Gaarden ligger c. 16 Km. fra nærmeste Købstad, Hjørring. Nuværende Ejer: *Thomas Torp*, som overtog Gaarden 18. April 1900, er født paa Egholm

27. Aug. 1868 og gift med *Agnes Mathilde Nielsen*, født i Aarhus 5. Juni 1877

Matr.-Nr. 2a m. fl. af Stadegaard. Hartkorn 5 Tdr. 5 Skpr. $2\frac{3}{8}$ Alb. Ejendomsskyld 47,000 Kr. Brandassurance for Hovedb. 10,000 Kr., for Avlsb. 16,782 Kr. Gaardens samlede Areal $153\frac{1}{2}$ Td. Ld., deraf Ager $120\frac{1}{2}$, Eng 30, Veje og Mergelgrave 1, Have og Gaardsplads 2. Agermarken drives i en 7 Marksdrift: Rug efter Halvbrak, Roer, Byg, $\frac{1}{2}$ Havre $\frac{1}{2}$ Blandsæd og $2\frac{1}{2}$ aars Græs. Jordens Bonitet er dels Lermuld, dels Sandmuld. Besætningen bestaar af 40 Malkekøer foruden 40 Stkr. Ungkvæg og Kalve, 2 Tyre, 7 Heste, 7 Plage og Føl samt 1 Faar. Sidste Aar solgtes c. 60 Fedesvin. Kvægbesætningen, der er af sortbroget Race, vedligeholdes hovedsagelig ved eget Tillæg.

Ny Stadegaard er en Del af Gaarden »Stadegaard« (paa gammel Dansk »Stothne«), som Jens Andersen Brok 1380 skødede til Børglum Kloster. Den nuværende Ejer har købt den af Peder Jensen, som 1863 havde arvet den efter sin Svigerfader, Jens Iversen.



Ny Stadegaard.

Gaarden ligger c. 4 Km. Ø. for Hjørring-Aalborg Landevej, mod S. og Ø. omgivet af Haven. Bygningerne er alle opførte 1868 og er helt af Grundmur. Hovedb., der ligger mod S., er tækket med Cementsten, Avlsb. med Straa og Pap. I 1901 er paa Laden opstillet Vindmotor.

Agermarken, der har en noget kuperet Overflade, ligger samlet omkring Gaarden med Undtagelse af c. 25 Tdr. Ld., som er fraliggende c. 1 Km. mod V. Engen er beliggende langs Skellene; det er Naturbund af jævn god Beskaffenhed.

Bonbeth, Jerslev Sogn. Postforb. og St.: Brønderslev, hvortil c. 10 Km. Gaarden ligger c. 22 Km. fra nærmeste Købstad, Hjørring. Nuværende Ejer: *Steffen Hansen*, som overtog Gaarden i Sommeren 1899, er født paa Ejendommen 27. Febr. 1866 og gift med *Dorthea Frederikke Larsen*, født 8. Juni 1874.

Matr.-Nr. 10a m. fl. af Jerslev. Hartkorn 4 Tdr. 6 Skpr. 3 Fdkr. $1\frac{1}{2}$ Alb. Ejendomsskyld 36,000 Kr. Brandassurance for Hovedb. 10,000 Kr., for Avlsb. 17,700 Kr. Gaardens samlede Areal 117 Tdr. Ld., deraf Ager 100, Eng 13, Mose 1, Hede 1, Have og Gaardsplads 2. Agermarken drives i en 7 Marksdrift: $\frac{1}{2}$ Havre $\frac{1}{2}$ Helbrak, Rug, $\frac{1}{2}$ Roer $\frac{1}{2}$ Blandsæd, Havre og 3aars Græs. Jordens Bonitet er god Muld paa Sandunderlag. Besætningen bestaar af 24 Malkekøer foruden 16 Stkr. Ungkvæg og Kalve, 1 Tyr, 5 Heste, 1 Plag og 5 Faar. Sidste Aar solgtes 36 Fedesvin. Kvægbesætningen, der er af sortbroget Race, vedligeholdes hovedsagelig ved eget Tillæg.

Bonbeth har den nuværende Ejer arvet efter sin Fader, Hans Christian Stefensen, som i sin Tid havde erhvervet sig den ved Giftermaal.

Gaarden ligger kort S. for Jerslev By, omgivet mod S. og Ø. af Haven. Bygningerne er af Grundmur, Hovedb. tækket med Tegl, Avlsb. med Straa og Pap. Hovedb., der ligger mod S., er opført 1882, den v. Staldlænge 1902 og den ø. 1908. Laden er ældre. I 1902 er i den v. Ende af Marken opført en Bygning til Beboelse og Stald. I 1904 er paa Laden opstillet en Vindmotor.



Bonbeth.

C. 48 Tdr. Ld. af Jorderne strækker sig N. for Gaarden, medens Resten en fraliggende c. 2 Km. mod V. Engen, der er god Naturbund, er beliggende i det nv. Hjørne af Marken.

Gl. Mølholm, Jerslev Sogn. Postforb.: Jerslev, og St.: Brønderslev, hvortil c. 11 Km. Gaarden ligger c. 21 Km. fra nærmeste Købstad, Hjørring. Nuværende



Gl. Mølholm.

Ejer: *Jens Julius Mølholm*, som overtog Gaarden 2. Oktbr. 1891, er født i Seritslev 8. Novbr. 1855 og gift med *Dorthea Pedersen*, født i Em 12. Juli 1862.

Matr.-Nr. 1 af Mølholm. Hartkorn 4 Tdr. 2 Skpr. $1\frac{1}{2}$ Alb. Ejendomsskyld 37,000 Kr. Brandassurance for Hovedb. 7,400 Kr., for Avlsb. 14,000 Kr. Gaardens samlede Areal $151\frac{1}{2}$ Td. Ld., deraf Ager 120, Eng 15, Mose 1, Plantage 6, Græsningsareal 8, Have og Gaardsplads $1\frac{1}{2}$. Agermarken drives i en 7 Marksdrift: Rug efter Halvbrak, Roer, Blandsæd, Havre og $2\frac{1}{2}$ aars Græs. Jordens Bonitet er Sandmuld paa blandet Underlag. Besætningen bestaar af 30 Malkekøer foruden 21 Stkr. Ungkvæg og Kalve, 2 Tyre, 6 Heste, 4 Plage og Føl samt 5 Faar. Sidste Aar solgtes 47 Fedesvin. Kvægbesætningen, der er af sortbroget Race, vedligeholdes hovedsagelig ved eget Tillæg.

G1. Mølholm, som indtil 1907 kun var 84 Tdr. Ld. stor, har den nuværende Ejer købt af Enken efter Lars Thøgersen, som c. 1875 havde købt den af sin Broder, Thomas Thøgersen.

Gaarden ligger S. for Jerslev By umiddelbart ved Vejen til Hallund, omgivet mod N. af Frugt- og Blomsterhaven, mod Ø. af Køkkenhaven. Bygningerne er af Grundmur, Hovedb. tækket med Cementsten, Avlsb. med Straa. Laden er en ældre Bygning, medens Hovedb. er opført 1899 og Staldlængerne 1902—04. I 1907 opstilledes en Vindmotor paa Laden. — Plantagen, der bestaar af Gran, er beliggende ved det sv. Skel. Engen ligger spredt i Marken; den er væsentlig anlagt som Kultureng.

Smedegaard, Øster Brønderslev Sogn. Postforb. og St.: Brønderslev, hvortil c. 5 Km. Gaarden ligger c. 23 Km. fra nærmeste Købstad, Hjørring. Nuværende Ejer: *Ole Peter Sørensen Hejlesen*, som overtog Gaarden i Sommeren 1904, er født paa Ejendommen 8. Maj 1863.

Matr.-Nr. 7a m. fl. af Øster Brønderslev. Hartkorn 4 Tdr. $1\frac{1}{2}$ Alb. Ejendomsskyld 40,000 Kr. Brandassurance for Hovedb. og Avlsb. c. 17,000 Kr. Gaardens samlede Areal 102 Tdr. Ld., deraf Ager 60, Eng og Mose 28, Kær 10, Mergelgrave m. m. 3, Have og Gaardsplads 1. Agermarken drives i en 8 Marksdrift: Rug efter Halvbrak, Blandsæd, Roer, Byg, Havre og $2\frac{1}{2}$ aars Græs. Jordens Bonitet er Sandmuld. Besætningen bestaar af 30 Malkekøer foruden 23 Stkr. Ungkvæg og Kalve, 2 Tyre, 6 Heste, 4 Plage og Føl samt 4 Faar. Sidste Aar solgtes c. 50 Fedesvin. Kvægbesætningen, der er af sortbroget Race, vedligeholdes hovedsagelig ved eget Tillæg.

Smedegaard, der oprindeligt kun var halvt saa stor som nu, har den nuværende Ejer taget i Arv efter sin Moder, Ane Birgitte Pedersen, hvis Mand, Søren Christian Hejlesen, i Begyndelsen af 1850'erne havde arvet den efter sin Fader, Hejli Sørensen, der havde faaet den tilskødet af sin Svigerfader, Ole med Tilnavnet Smedegaard.

Gaarden ligger umiddelbart S. for Øster Brønderslev Kirke og er overvejende af Grundmur samt straatækket. Den ø. Staldlænge er forsynet med murede Hvælvslofter mellem Jernbjælker. I Gaarden er indlagt elektrisk Lys og Kraft. S. for den egentlige Gaardplan staar en Vindmølle, der hører til Ejendommen. — Agermarken strækker sig mod Ø. og S., hvor ogsaa Engen er beliggende.

Stubdrupgaard, Øster Brønderslev Sogn. Postforb. og St.: Brønderslev, hvortil c. 4 Km. Tlf. 5 over Øster Brønderslev Central. Gaarden ligger c. 20 Km. fra nærmeste Købstad, Hjørring. Nuværende Ejer: *Carl Pedersen*, som overtog Gaarden 1. Juni 1907, er født paa Søndergaard 4. Febr. 1876 og gift med *Anna Beate Christensen*, født i Vester Brønderslev.

Matr.-Nr. 1a m. fl. af Stubdrup. Hartkorn 4 Tdr. 6 Skpr. $\frac{1}{2}$ Alb. Ejendomsskyld 45,000 Kr. Brandassurance for Hovedb. og Avlsb. c. 24,000 Kr. Gaardens samlede Areal 180 Tdr. Ld., deraf Ager 166, Eng 6, Mose 2, Plantage 3, Hede 1. Have og Gaardsplads 2. Agermarken drives i en 7 Marksdrift: Rug efter Halvbrak, Roer, Blandsæd, Havre og $2\frac{1}{2}$ aars Græs. Jordens Bonitet er Sandmuld. Besætningen bestaar af 40 Malkekøer foruden 36 Stkr. Ungkvæg og Kalve, 2 Tyre, 10 Heste, 7 Plage og Føl samt 6 Faar. Sidste Aar solgtes c. 90 Fedesvin. Kvægbesætningen, der er af Korthorns og sortbroget Race, vedligeholdes hovedsagelig ved eget Tillæg.

Stubdrupgaard, der ligger i den ø. Side af Stubdrup By, er antagelig den Gaard, i hvilken Herredstinget holdtes i gamle Dage, naar det var daarligt Vejr, medens det i godt Vejr holdtes under aaben Himmel ved »Tinghøjene«. Dens ældst kendte Ejer var Peder Christensen, som 24. Novbr. 1856 skødede den til sin Søn, Jens Christian

Pedersen, der 23. Juni 1859 forøgede Arealet ved at tilkøbe og underlægge en Nabo-gaard. Han solgte 4. Aug. 1885 Ejendommen til Søren Christensen, af hvem den nu-værende Ejer har købt.

Bygningerne er af Grundmur, tækkede med Straa og Pap, opførte i 1890—95. I Ko-og Svinestalden er brandfrit Loft. Paa Laden er opstillet Vindmotor, men desuden er Gaarden Medejer af et transportabelt Motortørskeværk. — Af Jorderne ligger 104 Tdr. Ld. navnlig N. og S. for Gaarden, medens Resten er fraliggende c. 2 Km. mod Ø. Plantagen bestaar af Gran og Bjergfyr i Blanding.

Søndergaard, Øster Brønderslev Sogn. Postforb. og St.: Brønderslev, hvor-til c. 5 Km. Tlf. 12 over Øster Brønderslev Central. Gaarden ligger c. 23 Km. fra nærmeste Købstad, Hjørring. Nuværende Ejer: *Jens Peter Søndergaard*, som overtog Gaarden 8. April 1882, er født paa Ejendommen 15. Juli 1853 og gift med *Dorthea Nielsen*, født i Klæstrup i Jerslev Sogn 3. April 1856.

Matr.-Nr. 16a m. fl. af Øster Brønderslev. Hartkorn 4 Tdr. 6 Skpr. 2 Fdkr. $\frac{3}{4}$ Alb. Ejendomsskyld 44,000 Kr. Brandassurance for Hovedb. 12,490 Kr., for Avlsb. 15,985 Kr. Gaardens samlede Areal 115 Tdr. Ld., deraf Ager 72, Eng og Mose 25, Kær 15, Plantage 1, Have og Gaardsplads 2. Af Agermarken drives



Søndergaard.

47 Tdr. Ld. i en 7 Marksdrift: Havre, Rug, Roer, Havre og 3aars Græs; 25 Tdr. Ld. i en 6 Marksdrift: Rug efter Halvbrak, Roer, Havre og 2 $\frac{1}{2}$ aars Græs. Jordens Bonitet er Sandmuld. Besætningen bestaar af 26 Malkekøer foruden 28 Stkr. Ungkvæg og Kalve, 2 Tyre, 6 Heste, 6 Plage og Føl samt 10 Faar. Sidste Aar solgtes 36 Fedesvin. Kvægbesætningen, der er af sortbroget Race, vedligeholdes hovedsagelig ved eget Tillæg.

Søndergaard var i sin Tid Fæste under Hovedgaarden Buurholt. Senere ejedes den af Christen Jensen, der skal have giftet sig den til, og som c. 1840 skødede den til sin Søn, Jens Christian Christensen, hvis Enke, Dorthea Larsen, har overdraget Ejendommen til sin Søn, den nuværende Ejer.

Tidligere laa Gaarden i Lavningen tæt Ø. for dens nuværende Plads, men 1896—98 blev den flyttet, og fra den Tid stammer de nustaade Bygninger, der alle er af Grundmur. Hovedb., der ligger mod V., er tækket med Cementsten, Avlsb. med Straa. Til Belysning og Drift af de faste Maskiner benyttes Electricitet. Haven strækker sig V. for Gaarden; inde paa Gaardspladsen er anlagt en stor og smuk Græsplæne.

Agermarken, som har en ret jævn Overflade, strækker sig væsentligst S. for Gaarden. Engen ligger mod S. og V. og Plantagen, der bestaar af Gran og Bjergfyr, mod Ø.

Nørregaard, Øster Brønderslev Sogn. Postforb. og St.: Brønderslev, hvortil c. 4 Km. Gaarden ligger c. 20 Km. fra nærmeste Købstad, Hjørring. Nuværende Ejer: *Jens Nicolaj Hansen*, som overtog Gaarden i Marts 1870, er født paa Ejendommen 11. Febr. 1846 og gift med *Christine Nielsen*, født paa Østergaard i Vester Brønderslev Sogn 19. Juni 1848.

Matr.-Nr. 4a m. fl. af Stubdrup. Hartkorn 4 Tdr. 1 Skp. $1\frac{3}{8}$ Alb. Ejendomsskyld 42,000 Kr. Brandassurance for Hovedb. og Avlsb. c. 20,000 Kr. Gaardens samlede Areal 150 Tdr. Ld., deraf Ager 122 $\frac{1}{2}$, Eng 19, Plantage 3, Veje m. m. 4, Have og Gaardsplads $1\frac{1}{2}$. Agermarken drives i en 8 Marksdrift: Rug efter Halvbrak, Blandsæd, Roer, Havre og $3\frac{1}{2}$ aars Græs. Jordens Bonitet er dels Ler-, dels Sandmuld. Besætningen bestaar af 34 Malkekøer foruden 20 Stkr. Ungkvæg og Kalve, 2 Tyre, 8 Heste, 6 Plage og Føl samt 4 Faar. Sidste Aar solgtes c. 80 Fedesvin. Kvægbesætningen, der er af sortbroget Race, vedligeholdes hovedsagelig ved eget Tillæg.

Nørregaard, der ligger tæt Ø. for Vejen fra Vester Brønderslev til Jerslev, var i sin Tid Fæste under Hovedgaarden Nebbestrup, men købtes til fri Ejendom af en



Nørregaard.

Ladefoged fra Hovedgaarden ved Navn Schmidt, som 1835 solgte til den nuværende Ejers Fader, Hans Nielsen.

Alle Bygningerne er af Grundmur med Straatage, naar undtages den paptækkede Svinestald, der ligger V. for den egentlige Gaardplan. Hovedb., der ligger mod N., er opført 1839 og er senere forsynet med Centralvarme. Laden er bygget 1864, den v. Staldlænge 1871 og den ø. 1885. Til Drift af Gaardens faste Maskiner benyttes Vindmotor. Mod N., V. og S. er Bygningerne omgivne af Have og Plantninger.

Marken er ret jævn med Hældning ned mod Engen, som ligger langs det n. Skel. Plantagen er beliggende tæt SV. for Gaarden; dens Bestand er Gran.

Vestergaard, Øster Brønderslev Sogn. Postforb. og St.: Brønderslev, hvortil c. 4 Km. Gaarden ligger c. 20 Km. fra nærmeste Købstad, Hjørring. Nuværende Ejer: *Jens Albert Baggesen*, som overtog Gaarden 25. Juni 1871, er født paa Ejendommen 13. Febr. 1846 og gift med *Karen Zachariasen*, født i Vraa 20. Decbr. 1845.

Matr.-Nr. 3a m. fl. af Stubdrup. Hartkorn 3 Tdr. 7 Skpr. 3 Fdkr. $1\frac{1}{8}$ Alb. Ejendomsskyld 41,000 Kr. Brandassurance for Hovedb. 5,300 Kr., for Avlsb. 18,650 Kr. Gaardens samlede Areal 135 Tdr. Ld., deraf Ager 114, Eng 10, Mose 5, Hede 4, Have og Gaardsplads 2. Agermarken drives i en 8 Marksdrift: Rug efter Halvbrak, Blandsæd, Roer, Havre, Havre og $2\frac{1}{2}$ aars Græs. Jordens Bonitet er Sandmuld. Besætningen bestaar af 30 Malkekøer foruden 16 Stkr. Ungkvæg og Kalve, 2 Tyre, 6 Heste, 6 Plage og Føl samt 8 Faar. Sidste Aar solgtes c. 80 Fede-

svin. Kvægbesætningen, der er af sortbroget Race, vedligeholdes hovedsagelig ved eget Tillæg.

Vestergaard, der ligger højt og frit tæt V. for Vejen fra Vester Brønderslev til Jerslev, var i sin Tid Fæste under Hovedgaarden Nebbestrup, men frikøbtes for 700 Rbd. af Jens Jensen, som 17. Marts 1838 skødede den til sin Svigersøn, Bagge Albertsen, den nuværende Ejers Fader, efter hvem han har taget den i Arv.

Alle Bygningerne er af Grundmur, tækkede med Straa og Pap. Hovedb., der ligger mod S., er opført 1848, den v. Staldlænge 1877, Laden 1885 og den ø. Staldlænge 1911. Udenfor den egentlige Gaardplan ligger Svinestald, Brændselshus, Gødningshus og Stakhjelm. — Agermarken ligger samlet omkring Gaarden og har en nogenlunde jævn Overflade. Engen er fraliggende c. 6 Km. mod S. ved Øster Brønderslev Enge.

Vittenberg, Øster Brønderslev Sogn. Postforb. og St.: Tylstrup, hvortil c. 5 Km. Gaarden ligger c. 20 Km. fra nærmeste Købstad, Nørre Sundby. Nuværende Ejer: *Anders Andersen Møller*, som overtog Gaarden 16. Decbr. 1888, er født paa Ejendommen 15. April 1857 og gift med *Else Johanne Sørensen*, født i Aistrup 6. Oktbr. 1867.



Vittenberg.

Matr.-Nr. 5a m. fl. af Kraghede ø. Del. Hartkorn 2 Tdr. 2 Fdkr. Ejendoms-skyld 40,000 Kr. Brandassurance for Hovedb. 9,300 Kr., for Avlsb. 11,500 Kr. Gaardens samlede Areal 150 Tdr. Ld., deraf Ager 103, Eng 40, Mose 1, Plantage 4, Have og Gaardsplads 2. Agermarken drives i en 7 Marksdrift: Rug, Roer, $\frac{1}{2}$ Blandsæd $\frac{1}{2}$ Havre og 4aars Græs. Jordens Bonitet er Sandmuld. Besætningen bestaar af 30 Malkekøer foruden 30 Stkr. Ungkvæg og Kalve, 2 Tyre, 6 Heste samt 4 Plage og Føl. Sidste Aar solgtes c. 70 Fedesvin. Kvægbesætningen, der er af sortbroget Race, vedligeholdes hovedsagelig ved eget Tillæg.

Vittenberg har i sin Tid været Fæste under Hovedgaarden Buurholt, men frikøbtes 1777 for 200 Rbd. af en Slægtning til den nuværende Ejer ved Navn Thomas Nielsen. Han overdrog senere Ejendommen til sin Svigersøn, Niels Sørensen, fra hvem den 1835 kom til hans Svoger, Christen Andersen, som 1856 skødede den til sin Svigersøn, Anders Christian Pedersen, den nuværende Ejers Fader, efter hvem han har taget den i Arv.

Gaarden ligger c. 3 Km. Ø. for Hjørring-Aalborg Landevej, omgivet mod S. og V. af Have og Plantninger. Bygningerne er af Grundmur, Hovedb. tækket med Tegl, Avlsb. med Straa. Hovedb. er opført 1903 i den s. Side af Gaardspladsen, Laden 1893, den ø. Staldlænge 1891 og den v. 1896. 1907 opførtes en Sidefløj til den ø. Staldlænge og et fritliggende Brændselshus, og samme Aar opstilledes en Vindmøtor paa Laden.

Agermarken, der har en jævn Overflade, ligger samlet omkring Gaarden. Engen er delvis anlagt som Kultureng; den ligger spredt i Marken. Plantagen bestaar af Gran og er beliggende tæt N. og V. for Gaarden.

Mosbjerggaard, Øster Brønderslev Sogn. Postforb. og St.: Tylstrup, hvortil c. 4 Km. Gaarden ligger c. 20 Km. fra nærmeste Købstad, Hjørring. Nuværende Ejer: *Jens Peter Christian Sørensen*, som overtog Gaarden 5. Novbr. 1892, er født paa Birkholt 17. Novbr. 1871 og gift med *Christine Pedersen*, født i Hebelstrup 30. Maj 1879.

Matr.-Nr. 7a af Kraghede ø. Del. Hartkorn 3 Tdr. 5 Skpr. 2 Fdkr. 2½ Alb. Ejendomsskyld 42,000 Kr. Brandassurance for Hovedb. 12,800 Kr., for Avlsb. 16,700 Kr. Gaardens samlede Areal 151 Tdr. Ld., deraf Ager 90, Eng 38, Mose 4, Plantage 7, Hede 10, Have og Gaardsplads 2. Agermarken drives i en 7 Marksdrift: ½ Helbrak ½ Halvbrak, Rug, Roer, Havre og 3aars Græs. Jordens Bonitet er Sandmuld. Besætningen bestaar af 36 Malkekøer foruden 30 Stkr. Ungkvæg og Kalve, 2 Tyre, 6 Heste, 4 Plage og Føl samt 3 Faar. Sidste Aar solgtes c. 80 Fedesvin. Kvægbesætningen, der er af Korthornsrace, vedligeholdes kun delvis ved eget Tillæg.

Mosbjerggaard, der oprindeligt var betydeligt større end nu, skal efter Sagnet i sin Tid have været Fæste under Hovedgaarden Langholt, men være skænket af Herskabet til en Karl som Belønning for lang og tro Tjeneste. 1851 kom den ved Mage-skifte til Peder Christen Andersen, som skødede den til sin Datter, Johanne Jensine Pedersen, der senere har ægtet den nuværende Ejer.

Gaarden ligger c. 2 Km. Ø. for Hjørring-Aalborg Landevej, omgivet af Frugt- og Blomsterhave. Alle Bygningerne er af Grundmur. Den kønne, anselige Hovedb. er opført 1909 i den n. Side af Gaardspladsen og forsynet med høj Kvist mod Gaardsiden. Staldlængerne er forsynede med brandfrit Loft og bærer høj Trimpel. I 1909 er installeret Petroleumsmotor.

Agermarken, som er fuldstændig flad, omgiver Gaarden paa alle Sider. Engen, der er Naturbund af middelgod Beskaffenhed, ligger dels N., dels S. for Gaarden. Plantagen, som bestaar af Gran og forskellige Løvtræarter, er beliggende ved det v. Skel.

Hvetbo Herred.



Villerslev, Ingstrup Sogn. Postforb. og St.: Brønderslev, hvortil c. 15 Km. Gaarden ligger c. 26 Km. fra nærmeste Købstad, Hjørring. Nuværende Ejer: *Thomas Nielsen*, som overtog Gaarden i Vinteren 1864, er født paa Ejendommen 4. Aug. 1836 og gift med *Ane Kirstine Badesdatter*, født i Jetsmark 27. Juli 1835.



Villerslev.

Matr.-Nr. 6 m. fl. af Ingstrup. Hartkorn 5 Tdr. 4 Skpr. 1 Fdkr. ½ Alb. Ejendomsskyld 37,000 Kr. Brandassurance for Hovedb. og Avlsb. 14,000 Kr. Gaardens samlede Areal 67½ Td. Ld., deraf Ager 46½, Eng 10, Græsningsareal 10, Have og Gaardsplads 1. Gaarden drives af Ejeren med hans Svigersøn, *Niels Poulsen*, som Bestyrer. Agermarken drives i en 7 Marksdrift: Rug efter Halvbrak, Roer,

Byg, Havre og 2½ aars Græs. Jordens Bonitet er dels Ler-, dels Sandmuld. Besætningen bestaar af 20 Malkekøer foruden 16 Stkr. Ungkvæg og Kalve, 1 Tyr, 5 Heste, 3 Plage og Føl samt 10 Faar. Sidste Aar solgtes c. 40 Fedesvin. Kvægbesætningen, der er af sortbroget Race, vedligeholdes hovedsagelig ved eget Tillæg.

Villerup, der formentlig i sin Tid har været Fæste under Stamhuset Birkelse, har den nuværende Ejer arvet efter sin Fader, Niels Villerup, som havde giftet sig den til.

Gaarden ligger i Ingstrup By og er væsentligst af Grundmur med Straatage. Laden og den ø. Staldlænge er opførte 1870, Hovedb., i den s. Side af Gaardspladsen, 1875 og den v. Staldlænge 1880. I 1910 er paa Laden opstillet en Vindmotor. — Jorderne ligger spredt paa forskellige Steder. Engen er fraliggende mod Ø. ved Vrensted Skel og er vel lav, saa at Højbjergningen til Tider kan vanskeliggøres af Vandet.

Nygaard, Ingstrup Sogn. Postforb. og St.: Brønderslev, hvortil c. 16 Km. Gaarden ligger c. 27 Km. fra nærmeste Købstad, Hjørring. Nuværende Ejer: *Lars Andersen Dam*, som overtog Gaarden 25. Maj 1883, er født paa Dammen i Vester Hjermitslev Sogn 19. Marts 1857 og gift med *Johanne Nielsen*, født paa Ejendommen 20. April 1858.

Matr.-Nr. 12 m. fl. af Ingstrup. Hartkorn 5 Tdr. 4 Skpr. 2 Fdkr. 1¼ Alb. Ejendomsskyld 44,000 Kr. Brandassurance for Hovedb. 5,498 Kr., for Avlsb. 18,402 Kr. Gaardens samlede Areal 85 Tdr. Ld., deraf Ager 56½, Eng 13, Græsningsareal 14, Have og Gaardsplads 1½. Agermarken drives i en 9 Marksdrift:



Nygaard.

½ Helbrak ½ Halvbrak, ½ Hvede ½ Rug, Roer, Byg, Roer, Havre og 3aars Græs. Jordens Bonitet er væsentligst Sandmuld paa noget uensartet Underlag. Besætningen bestaar af 28 Malkekøer foruden 20 Stkr. Ungkvæg og Kalve, 2 Tyre, 5 Heste, 5 Plage og Føl samt 6 Faar. Sidste Aar solgtes c. 90 Fedesvin. Kvægbesætningen, der er af sortbroget Race, vedligeholdes hovedsagelig ved eget Tillæg.

Nygaard, der nu ligger tæt N. for Ingstrup Kirke, laa indtil Begyndelsen af forrige Aarhundrede inde i Ingstrup By og var den Gang, saa vidt vides, Fæste under Hovedgaarden Børglum Kloster. Antagelig købtes den til fri Ejendom af Laurs Jensen Kjær, der flyttede Gaarden til dens nuværende Plads og senere overdrog den til sin Søn, Jens Andreas Jensen Kjær. Han efterfulgtes c. 1850 af sin Svigersøn, Niels Christian Jensen, hvis Enke skødede den til sin Svigersøn, den nuværende Ejer.

Bygningerne er alle af Grundmur, Hovedb. og Svinestalden tækkede med Cementsten, Laden og Staldlængerne med Straa. Hovedb., der ligger i den n. Side af Gaardspladsen, er opført 1867, Avlsb. efter Ildsvaade 1885 med Undtagelse af Svinestalden, der er bygget 1907. I 1899 er paa Laden opstillet Husmølle. I Svinestalden findes brandfrit Loft.

Af Jorderne ligger c. 34 Tdr. Ld. samlede ved Gaarden, medens Resten ligger paa forskellige Steder Ø. for Ingstrup By. Engen er fraliggende ved Ingstrup By og er af god Beskaffenhed.

Ingstrupager, Ingstrup Sogn. Postforb. og St.: Brønderslev, hvortil c. 15 Km. Gaarden ligger c. 26 Km. fra nærmeste Købstad, Hjørring. Nuværende Ejer: *Christian Sørensen*, som overtog Gaarden 14. Juni 1897, er født paa Ejendommen 26. Novbr. 1841 og gift med *Inger Marie Pedersdatter*, født i Hjørdemaal 27. Septbr. 1847.

Matr.-Nr. 7 m. fl. af Ingstrup. Hartkorn 5 Tdr. 6 Skpr. 2 Fdkr. 1¼ Alb. Ejendomsskyld 45,000 Kr. Brandassurance for Hovedb. 8,000 Kr., for Avlsb. 13,500 Kr. Gaardens samlede Areal 80 Tdr. Ld., deraf Ager 45, Eng 34, Have og Gaardsplads 1. Agermarken drives i en 7 Marksdrift: Havre, Rug, Roer, Byg, Havre og 2aars Græs. Jordens Bonitet er dels Ler-, dels Sandmuld. Besætningen bestaar af 22 Malkekøer foruden 22 Stkr. Ungkvæg og Kalve, 1 Tyr, 6 Heste, 4 Plage og Føl samt 6 Faar. Sidste Aar solgtes c. 45 Fedesvin. Kvægbesætningen, der er af sortbroget Race, vedligeholdes hovedsagelig ved eget Tillæg.

Ingstrupager skal i sin Tid have været Fæste under Stamhuset Birkelse. Den nuværende Ejer har faaet den tilskødet af sin Moder, Birthe Jensdatter, som havde arvet den efter sin Stedfader, Niels Christensen, der havde erhvervet sig den ved at ægte sin Formands Enke, Johanne Christensdatter.

Gaarden ligger i Ingstrup By og er helt af Grundmur, tækket med Straa og Pap, opført 1879—80. Til Drift af de faste Maskiner haves Vindmotor. — Jorderne ligger spredt paa forskellige Steder. Engen er fraliggende ved Vrensted Skel.

Vestermark, Ingstrup Sogn. Postforb.: Løkken, og St.: Brønderslev, hvortil c. 18 Km. Tlf. 10 over Ingstrup Central. Gaarden ligger c. 26 Km. fra nærmeste



Vestermark.

Købstad, Hjørring. Nuværende Ejer: *Niels Andersen Dam*, som overtog Gaarden i April 1883, er født paa Dammen i Vester Hjerimitslev Sogn 27. Septbr. 1851 og gift med *Else Pedersen*, født i Saltum 26. Decbr. 1852.

Matr.-Nr. 7 m. fl. af Trudslev. Hartkorn 5 Tdr. 3 Skpr. 1 Fdkr. 2⁵/₁₂ Alb. Ejendomsskyld 45,000 Kr. Brandassurance for Hovedb. 6,000 Kr., for Avlsb. 17,950 Kr. Gaardens samlede Areal 140 Tdr. Ld., deraf Ager 72, Eng 24, Mose 2, Plantage 10, Klit 10, Græsningsareal 20, Have og Gaardsplads 2. Agermarken drives i en 7 Marksdrift: Rug efter Halvbrak, ½ Roer ½ Blandsæd, ½ Byg ½ Roer, Havre og 2½aars Græs. Jordens Bonitet er dels Ler-, dels Sandmuld. Besætningen bestaar af 26 Malkekøer foruden 22 Stkr. Ungkvæg og Kalve, 2 Tyre,

6 Heste, 6 Plage og Føl samt 6 Faar. Sidste Aar solgtes c. 50 Fedesvin. Kvægbesætningen, der er af sortbroget Race, vedligeholdes hovedsagelig ved eget Tillæg.

Vestermark, der af den nuværende Ejer er bleven forøget fra 98 til 140 Tdr. Ld., ejedes i Begyndelsen af forrige Aarhundrede af Thomas Andersen, men købtes efter ham ved Auktion af Jens Larsen, der senere solgte til Søren Nielsen med Tilnavnet Kjeldsen. Han overdrog 1846 Ejendommen til sin Svigersøn, Peder Andersen, der var Plejefader til den nuværende Ejers Hustru.

Gaarden ligger kort V. for Vejen fra Saltum til Løkken, omgiven mod N. og Ø. af sin store, smukke Have. Alle Bygningerne er af Grundmur, Hovedb. tækket med Cementsten, Avlsb. med Straa. Paa Laden er opstillet Vindmotor til Drift af de faste Maskiner og til Oppumpning af Gaardens Vandforsyning. I Svinestalden findes brandfrit Loft.

Jorderne ligger samlede omkring Gaarden og har en jævn og god Overflade. Plantagen, der bestaar af Gran og Fyr, plantet i Aarene 1896—1900, ligger tæt N. for Gaarden. Engen er fraliggende ved Ingstrup Sø.

Dammen, Vester Hjermitslev Sogn. Postforb. og St.: Brønderslev, hvortil c. 12 Km. Tlf. 17 over Vester Hjermitslev Central. Gaarden ligger c. 28. Km. fra nærmeste Købstad, Hjørring. Nuværende Ejer: *Christen Dam*, som overtog Gaarden 23. Marts 1884, er født paa Nygaard i Ingstrup Sogn 23. Jan. 1860 og gift med *Inger Marie Andersen*, født paa Ejendommen 19. Febr. 1859.



Dammen.

Matr.-Nr. 7a m. fl. af Vester Hjermitslev. Hartkorn 6 Tdr. 3 Skpr. 2 Alb. Ejendomsskyld 46,000 Kr. Brandassurance for Hovedb. 5,240 Kr., for Avlsb. 12,760 Kr. Gaardens samlede Areal 75 Tdr. Ld., deraf Ager 70, Eng 3½, Have og Gaardsplads 1½. Agermarken drives i en 7 Marksdrift: Rug efter Halvbrak, Roer, Byg, Havre og 2½ aars Græs. Jordens Bonitet er Lermuld paa Lerunderlag. Besætningen bestaar af 24 Malkekøer foruden 20 Stkr. Ungkvæg og Kalve, 2 Tyre, 6 Heste, 4 Plage og Føl samt 4 Faar. Sidste Aar solgtes c. 70 Fedesvin. Kvægbesætningen, der er af sortbroget Race, vedligeholdes ved eget Tillæg.

Dammen var i sin Tid Fæste under Stamhuset Birkelse, men købtes 16. Maj 1848 til fri Ejendom af Anders Nielsen, den nuværende Ejers Svigerfader, efter hvem han har taget den i Arv. Gaarden var oprindelig kun 53 Tdr. Ld. stor, men er af den nuværende Ejer forøget ved Tilkøb af forskellige Parceller.

Gaarden ligger tæt Ø. for Vester Hjermitslev Kirke og er helt af Grundmur med Straatage. Hovedb., der ligger mod S., er opført 1865, Laden 1873, Staldlængerne 1896 og Svinestalden 1900. De faste Maskiner drives ved Husmølle. — Samlet ved Gaarden ligger c. 27 Tdr. Ld., der langs det n. og v. Skel er hegnet med Hvidtjørn. Den øvrige Jord er fraliggende forskellige Steder mod N. og V.

Hjertholm, Vester Hjermitslev Sogn. Postforb. og St.: Brønderslev, hvortil c. 15 Km. Tlf. 15 over Vester Hjermitslev Central. Gaarden ligger c. 28 Km.

fra nærmeste Købstad, Hjørring. Nuværende Ejer: *Poul Hjertholm*, som overtog Gaarden 26. Oktbr. 1888, er født i Vester Hjermitslev 2. April 1861 og gift med *Marie Frandsen*, født paa Ejendommen 14. Marts 1863.

Matr.-Nr. 2a m. fl. af Vester Hjermitslev. Hartkorn c. 6 Tdr. Ejendomsskyld 50,000 Kr. Brandassurance for Hovedb. 8,000 Kr., for Avlsb. c. 16,000 Kr. Gaardens samlede Areal 88 Tdr. Ld., deraf Ager 82, Eng 2, Græsningsareal 2, Have og Gaardsplads 2. Agermarken drives i en 7 Marksdrift: Rug efter Halvbrak, Roer, Byg, Havre og 2½aars Græs. Jordens Bonitet er Lermuld. Besætningen bestaar af 24 Malkekøer foruden 24 Stk. Ungkvæg og Kalve, 2 Tyre, 4 Heste, 5 Plage og Føl samt 3 Faar. Sidste Aar solgtes c. 50 Fedesvin. Kvægbesætningen, der er af sortbroget Race, vedligeholdes hovedsagelig ved eget Tillæg.

Hjertholm var i sin Tid Anneksgaard til Ingstrup Præstegaard, men var fæstet ud til Bønder, der ifølge Indberetningerne af 1571 og 1625 svarede i Landgilde 10 Tdr. Byg, 1 Skovsvin og 30 Skilling Gæsteri. Den købtes til Selvejendom c. 1830 af Christen Poulsen, der var Søn af den tidligere Ejer Poul Nielsen og hans Hustru, Maren Jensdatter. Christen Poulsen skødede 1860 Ejendommen til sin Svigersøn, Niels Peter Frandsen, hvis Enke, Maren Christensdatter, senere skødede den til sin Svigersøn, den nuværende Ejer.

Gaarden laa oprindeligt umiddelbart ved Vester Hjermitslev Kirke, men flyttedes 1796 af Provst Worm til sin nuværende Plads c. 1 Km. NV. for Vester Hjermitslev By. De nystaaende Bygninger er dog opførte i Aarene 1873—97, alle af Grundmur med Straatage. Til Drift af de faste Maskiner og til Oppumpning af Gaardens Vandforsyning er i 1912 installeret Petroleumsmotor.

Kudskholm. Saltum Sogn. Postforb.: Saltum, og St.: Aabybro, hvortil c. 11 Km. Gaarden ligger c. 28 Km. fra nærmeste Købstad, Aalborg. Nuværende Ejer: *Jens Peter Petersen*, som overtog Gaarden 1. Novbr. 1903, er født paa Ejendommen 2. Juli 1865 og gift med *Else Marie Martensen*, født i Nørre Saltum 1. Jan. 1879.

Matr.-Nr. 2 m. fl. af Østrup. Hartkorn 6 Tdr. 2 Skpr. 1½ Alb. Ejendomsskyld 42,000 Kr. Brandassurance for Hovedb. 6,000 Kr., for Avlsb. 12,700 Kr. Gaardens samlede Areal 80 Tdr. Ld., deraf Ager 69, Græsningsjord 10, Have og Gaardsplads 1. Agermarken drives i en 8 Marksdrift: Rug efter Halvbrak, Roer, Blandsæd, ½ Byg ½ Blandsæd, Havre og 2½aars Græs. Jordens Bonitet er Lermuld. Besætningen bestaar af 25 Malkekøer foruden 15 Stkr. Ungkvæg og Kalve, 1 Tyr, 6 Heste, 3 Plage og Føl samt 8 Faar. Sidste Aar solgtes c. 40 Fedesvin. Kvægbesætningen, der er af sortbroget Race, vedligeholdes hovedsagelig ved eget Tillæg.

Kudskholm har den nuværende Ejer taget i Arv efter sin Fader, Søren Pedersen, der først i 1860'erne havde mageskiftet sig den til fra sin Svoger, Lars Christian Jensen, som faa Aar forud havde arvet den efter sin Fader, Sognefoged Jens Kudsk.

Gaarden ligger i Østrup By og er helt af Grundmur med Straatage, Hovedb., der ligger mod S., er opført 1860, Avlsb. 1875—76. Ø. for den egentlige Gaardplan er i 1892 opført en Smedie. — Jorderne er sammenlagte af to tidligere selvstændige Bøndergaarde.

Søndergaard, Saltum Sogn. Postforb.: Saltum, og St.: Aabybro, hvortil c. 11 Km. Gaarden ligger c. 28 Km. fra nærmeste Købstad, Aalborg. Nuværende Ejer: *Martin Bertelsen*, som overtog Gaarden 16. April 1887, er født paa Ejendommen 4. Aug. 1854 og gift med *Mariane Larsen*, født i Biersted 3. Novbr. 1858.

Matr.-Nr. 5a m. fl. af Østrup. Hartkorn 5 Tdr. 4 Skpr. 1½ Alb. Ejendomsskyld 49,000 Kr. Brandassurance for Hovedb. og Avlsb. c. 23,000 Kr. Gaardens samlede Areal 115 Tdr. Ld., deraf Ager 83½, Eng 20, Mose 1½, Græsningsareal 8, Have og Gaardsplads 2. Af Agermarken drives 60 Tdr. Ld. i en 6 Marksdrift: Rug efter Halvbrak, Roer, ½ Byg ½ Blandsæd, Havre og 2½aars Græs; 23½ Td. Ld. i en anden 6 Marksdrift: Byg, Rug, Roer, Havre og 2aars Græs. Jordens Bonitet er dels Brunjord, dels Sandmuld. Besætningen bestaar af 32 Malkekøer foruden 25 Stkr. Ungkvæg og Kalve, 1 Tyr, 6 Heste, 6 Plage og Føl samt

10 Faar. Sidste Aar solgtes c. 50 Fedesvin. Kvægbesætningen, der er af sortbroget Race, vedligeholdes hovedsagelig ved eget Tillæg.

Søndergaard var i sin Tid Fæste under Hovedgaarden Lundergaard, men frikøbtes af Bertel Christensen, hvis Enke, Ane Marie Madsdatter, 1858 ægtede Jens Nielsen, der 1887 skødede Ejendommen til sin Stedsøn, den nuværende Ejer.

Gaarden ligger umiddelbart Ø. for Vejen fra Nørre Saltum til Pandrup og er opført 1891—92 af Grundmur. Hovedb., der ligger mod S., omgivet af den store, smukke Have, er tækket med Skifer, Avlsb. med Straa. Paa Laden er opstillet Vindmotor. — Jorderne falder imod N. noget bakkede. Engen er fraliggende dels ved Østrup Sø, dels ved Rye Aa og er af udmærket Kvalitet.

Vestergaard, Saltum Sogn. Postforb.: Saltum, og St.: Aabybro, hvortil c. 11 Km. Gaarden ligger c. 29 Km. fra nærmeste Købstad, Aalborg. Nuværende Ejer: *Niels Peter Jensen Møller*, som overtog Gaarden 1. Novbr. 1883, er født i Nr. Saltum 10. April 1840 og gift med *Maren Christensen*, født paa Ejendommen 9. Jan. 1844.

Matr.-Nr. 9 m. fl. af Østrup. Hartkorn 6 Tdr. 1 Skp. 2 Fdkr. 1½ Alb. Ejendomsskyld 45,000 Kr. Brandassurance for Hovedb. 3,150 Kr., for Avlsb. 14,550 Kr. Gaardens samlede Areal 90 Tdr. Ld., deraf Ager 79, Eng 7, Græsningsareal 2, Have og Gaardsplads 2. Af Agermarken drives 40 Tdr. Ld. i en 6 Marksdrift: Byg, Roer, Havre og 3aars Græs; 25 Tdr. Ld. i en 5 Marksdrift: Byg, Rug, Havre og 2aars Græs; og 14 Tdr. Ld. i en anden 5 Marksdrift: Roer, Byg, Havre og 2aars Græs. Jordens Bonitet er dels Ler-, dels Sandmuld. Besætningen bestaar af 26 Malkekøer foruden 14 Stkr. Ungkvæg og Kalve, 2 Tyre, 6 Heste, 4 Plage og Føl samt 8 Faar. Sidste Aar solgtes c. 60 Fedesvin. Kvægbesætningen, der er af sortbroget Race, vedligeholdes ved eget Tillæg.

Vestergaard, der oprindelig kun var 65 Tdr. Ld. stor, solgtes 1840 af Anders Andersen, der, saa vidt vides, havde taget den i Arv efter sin Fader, til Christen Christensen Rendbæk. Denne efterfulgtes af sin Søn, Niels Christensen Rendbæk, som allerede faa Aar efter solgte den til sin Svoger, den nuværende Ejer.

Gaarden ligger i den v. Side af Østrup By og er helt af Grundmur med Straatage. Hovedb., der ligger mod S., er opført 1850, Avlsb. 1876. I 1904 er opstillet Vindmotor paa Laden.

Jorderne ligger væsentligst samlede omkring Gaarden og har en jævn og god Overflade. Engen, der er Naturbund af udmærket Beskaffenhed, er dels beliggende ved Ejendommens s. Skel, dels ved Rye Aa.

Jørgen Jensens Gaard i Torpet, Saltum Sogn. Postforb.: Saltum, og St.: Brønderslev, hvortil c. 15 Km. Gaarden ligger c. 28 Km. fra nærmeste Købstad, Hjørring. Nuværende Ejer: *Jørgen Jensen*, som overtog Gaarden 1. April 1905, er født paa Ejendommen 6. Juli 1875 og gift med *Anna Larsen*, født i Børglum 2. Oktbr. 1879.

Matr.-Nr. 13a m. fl. af Torpet. Hartkorn 6 Tdr. 6 Skpr. 3 Fdkr. 1¼ Alb. Ejendomsskyld 45,000 Kr. Brandassurance for Hovedb. 6,139 Kr., for Avlsb. 9,861 Kr. Gaardens samlede Areal 90 Tdr. Ld., deraf Ager 79, Eng 10, Have og Gaardsplads 1. Agermarken drives i en 7 Marksdrift: ½ Helbrak ½ Halvbrak, Rug, Roer, Byg, Havre og 2aars Græs. Jordens Bonitet er Lermuld paa Lerunderlag. Besætningen bestaar af 25 Malkekøer foruden 20 Stkr. Ungkvæg og Kalve, 2 Tyre, 6 Heste, 4 Plage og Føl samt 8 Faar. Sidste Aar solgtes c. 40 Fedesvin. Kvægbesætningen, der er af sortbroget Race, vedligeholdes hovedsagelig ved eget Tillæg.

Den nuværende Ejer har overtaget Ejendommen efter sin Fader, Lars Christian Jensen, der c. 1895 havde mageskiftet sig den til fra sin Svigerfader, Jens Larsen, som havde arvet den efter sin Fader. Tidligere var Jordtilliggendet kun c. 70 Tdr. Ld., men den forrige Ejer øgede efterhaanden ved Tilkøb Ejendommens Areal.

Gaarden ligger i Torpet c. 1 Km. Ø. for Nørre Saltum By. Bygningerne er opførte 1864 efter Brand med Undtagelse af den ø. Staldlænge, der er bygget 1892. De er omtrent alle af Grundmur, kun Laden og Brændselshuset er af Bindingsværk, alle straa-tækkede. I 1907 er opstillet Vindmotor paa Laden.

Jorderne ligger samlede omkring Gaarden og er jævne med Hældning mod S.; kun i den v. Side falder Overfladen en Smule bakket. Engen, der er Naturbund, er fraliggende ved Rendbæk Ø. for Gaarden.

Store Kalsengaard, Jetsmark Sogn. Postforb. og St.: Aabybro, hvortil c. 7 Km. Gaarden ligger c. 26 Km. fra nærmeste Købstad, Aalborg. Nuværende Ejer: *Jens Knudsen*, som overtog Gaarden i April 1880, er født i Ingstrup 28. Maj 1857 og gift med *Kirstine Marie Larsen*, født i Jetsmark 19. Septbr. 1871.

Matr.-Nr. 4a m. fl. af Jetsmark mellemste Del. Hartkorn 4 Tdr. 5 Skpr. 1¼ Alb. Ejendomsskyld 43,000 Kr. Brandassurance for Hovedb. 8,000 Kr., for Avlsb. 15,950 Kr. Gaardens samlede Areal 104 Tdr. Ld., deraf Ager 82, Eng 20, Mose 1, Have og Gaardsplads 1. Agermarken drives i en 7 Marksdrift: Rug efter Halvbrak, Roer, Blandsæd, Havre og 2½aars Græs. Jordens Bonitet er dels Ler-, dels Sandmuld paa henholdsvis Ler- og Sandunderlag. Besætningen bestaar af 22 Malkekøer foruden 28 Stkr. Ungkvæg og Kalve, 1 Tyr, 7 Heste, 4 Plage og Føl samt 6 Faar. Sidste Aar solgtes c. 100 Fedesvin. Kvægbesætningen, der er af sortbroget Race, vedligeholdes hovedsagelig ved eget Tillæg.

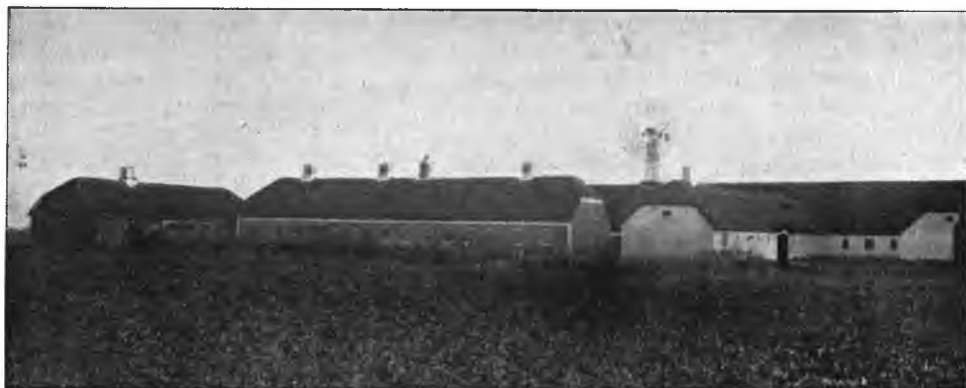

Store Kalsengaard.

Store Kalsengaard beboedes 1615 af Fogden til Aalborghus. 1626 erhvervede Kongen den ved Mageskifte med Hans Lindenow. 1681 solgtes den af Ove Budde til Else Cathrine Rodsteen til Lengsholm, efterat den fra 1632—46 var beboet af Herredsfoged Chr. Nielsen. 1716 blev Gaarden af Kronen skødet til Stiftamtmand Baron Gersdorff. Senere blev den Fæste under Hovedgaarden Lundergaard, men solgtes atter til fri Ejendom 1841. Den nuværende Ejer har købt af A. C. Nielsen, der c. 1874 havde købt af Jens Christensen Sørensens, som c. 1858 havde erhvervet sig Ejendommen ved Giftermaal.

Gaarden ligger tæt Ø. for Vejen fra Aabybro til Pandrup og er bygget i Aarene 1895—1904 af Grundmur. — Af Jorderne ligger c. 65 Tdr. Ld. samlede omkring Gaarden, medens Resten ligger spredt.

Brogaard (Th. P. Thomsen Brogaards Gaard), Jetsmark Sogn. Postforb. og St.: Aabybro, hvortil c. 5 Km. Gaarden ligger c. 22 Km. fra nærmeste Købstad, Aalborg. Nuværende Ejer: *Thomas Peter Thomsen Brogaard*, som overtog Gaarden i Marts 1910, er født paa Ejendommen 3. Novbr. 1880.

Matr.-Nr. 11a m. fl. af Jetsmark mellemste Del. Hartkorn 4 Tdr. 5 Skpr. 2 Fdkr. ¾ Alb. Ejendomsskyld 38,000 Kr. Brandassurance for Hovedb. og Avlsb. 22,000 Kr. Gaardens samlede Areal 100 Tdr. Ld., deraf Ager 73, Eng 6, Mose 10, Græsningsareal 10, Have og Gaardsplads 1. Agermarken drives i en 7 Marksdrift: Rug efter Halvbrak, ½ Roer ½ Kartofler, ½ Byg ½ Blandsæd, Havre og 2½aars Græs. Jordens Bonitet er Sandmuld. Besætningen bestaar af 18 Malkekøer foruden 22 Stkr. Ungkvæg og Kalve, 2 Tyre, 4 Heste, 4 Plage og Føl samt 6 Faar. Sidste Aar solgtes c. 40 Fedesvin. Kvægbesætningen, der er af sortbroget Race, vedligeholdes hovedsagelig ved eget Tillæg.

Brogaard, der ligger umiddelbart ved Vejen fra Aabybro til Pandrup, er en gammel Slægtgaard. Den nuværende Ejer har faaet den tilskødet af sin Moder, Ane

Marie Sørensen, hvis Mand, Thomas Jensen Brogaard, c. 1895 havde arvet den efter sin Fader, Jens Nielsen, der ligeledes var barnefødt paa Ejendommen.

Bygningerne er alle af Grundmur med Straatage, Hovedb. opført 1869, den v. Staldlænge c. 1875, den ø. 1905 og Laden 1912. Paa Laden er opstillet Vindmotor. I Kostalden findes muret Hvælvsloft mellem Jernbjælker. — Jorderne ligger noget spredt. Engen er fraliggende ved Rye Aa.

Brogaard (O. P. Jensen Brogaards Gaard), Jetsmark Sogn. Postforb. og St.: Aabybro, hvortil c. 5 Km. Tlf. 6 over Brogaard Central. Gaarden ligger c. 22 Km. fra nærmeste Købstad, Aalborg. Nuværende Ejer: *Ole Peter Jensen Brogaard*, som overtog Gaarden 18. Novbr. 1896, er født i Fristrup 24. Septbr. 1854 og gift med *Mette Kathrine Andersen*, født paa Ejendommen 21. Juni 1864.

Matr.-Nr. 12a m. fl. af Jetsmark mellemste Del. Hartkorn 4 Tdr. 3 Skpr. 3 Fdkr. 2 Alb. Ejendomsskyld 42,000 Kr. Brandassurance for Hovedb. og Avlsb. c. 19,000 Kr. Gaardens samlede Areal 100 Tdr. Ld., deraf Ager 73, Eng 14, Mose 8, Hede 4, Have og Gaardsplads 1. Agermarken drives i en 7 Marksdrift: Rug efter Halvbrak, Roer, $\frac{1}{2}$ Byg $\frac{1}{2}$ Blandsæd, Havre og $2\frac{1}{2}$ aars Græs. Jordens Bonitet er Sandmuld. Besætningen bestaar af 20 Malkekøer foruden 22 Stkr. Ungkvæg og Kalve, 2 Tyre, 6 Heste, 4 Plage og Føl samt 8 Faar. Sidste Aar solgtes c. 120 Fedesvin. Kvægbesætningen, der er af sortbroget Race, vedligeholdes hovedsagelig ved eget Tillæg.

Brogaard har den nuværende Ejer faaet tilskødet af sin Svigerfader, Peder Andersen, som c. 1860 havde arvet den efter sin Fader, Anders Andersen, der havde faaet den efter sin Svigerfader.

Gaarden ligger umiddelbart ved Vejen fra Aabybro til Pandrup og er helt af Grundmur. Den teglhængte Hovedb. er opført 1862 i den s. Side af Gaardspladsen. Omtrent samtidig er Laden og den ø. Staldlænge byggede, medens den v. Staldlænge er opført 1890. Disse Bygninger er straaetkkede. I 1908 er bygget en paptækket Svinestald. De faste Maskiner drives ved Vindmotor. — Engen er fraliggende ved Rye Aa og er af udmærket Beskaffenhed.

Hedegaard, Jetsmark Sogn. Postforb. og St.: Aabybro, hvortil c. 8 Km. Gaarden ligger c. 28 Km. fra nærmeste Købstad, Aalborg. Nuværende Ejer: *Ole Nicolaj Hedegaard*, som overtog Gaarden 7. Juli 1875, er født paa Ejendommen 30. Maj 1846 og gift med *Gertrud Nielsen*, født i Aaby 25. April 1854.

Matr.-Nr. 38a m. fl. af Jetsmark mellemste Del. Hartkorn 4 Tdr. $2\frac{3}{4}$ Alb. Ejendomsskyld 43,000 Kr. Brandassurance for Hovedb. 3,000 Kr., for Avlsb. 6,800 Kr. Gaardens samlede Areal 120 Tdr. Ld., deraf Ager 88, Eng 30, Plantage 1, Have og Gaardsplads 1. Agermarken drives i en 7 Marksdrift: Rug efter Halvbrak, Roer, Havre og $3\frac{1}{2}$ aars Græs. Jordens Bonitet er Sandmuld. Besætningen bestaar af 25 Malkekøer foruden 25 Stkr. Ungkvæg og Kalve, 1 Tyr, 6 Heste, 3 Plage og Føl samt 7 Faar. Sidste Aar solgtes c. 15 Fedesvin. Kvægbesætningen, der er af sortbroget Race, vedligeholdes hovedsagelig ved eget Tillæg.

Hedegaard har en Gang været Fæste under Hovedgaarden Bjørnkjær, men købtes 29. Juli 1831 til fri Ejendom af Peder Christensen fra Hunehedegaard, som 13. Juni 1838 skødede den til sin Stedsøn, Søren Jørgensen, efter hvis Død hans Enke skødede den til den nuværende Ejer.

Gaarden ligger c. 2 Km. V. for Pandrup By. Hovedb., der er opført 1847 i den n. Side af Gaardspladsen, er af Grundmur, medens Laden, der er bygget 1848, og Staldlængerne, der er opførte 1876 og 1892, alle er af Granit. I 1904 er bygget en Sidefløj til den gamle Lade. — Jorderne strækker sig væsentligst mod V. Engen, som er af god Beskaffenhed, er fraliggende ved Rye Aa.

Vester Riisager, Jetsmark Sogn. Postforb. og St.: Aabybro, hvortil c. 8 Km. Gaarden ligger c. 23 Km. fra nærmeste Købstad, Aalborg. Nuværende Ejer: *Otto Kjeldsen*, som overtog Gaarden i April 1908, er født paa Ejendommen 27. Maj 1883, og gift med *Marie Fruensgaard*, født i Jetsmark 1. Jan. 1884.

Matr.-Nr. 28 m. fl. af Jetsmark n. Del. Hartkorn 4 Tdr. 2 Skpr. 1 Fdkr. $2\frac{1}{4}$ Alb. Ejendomsskyld 38,000 Kr. Brandassurance for Hovedb. 6,616 Kr., for Avlsb. 13,884 Kr. Gaardens samlede Areal 83 Tdr. Ld., deraf Ager 65, Mose 9,

Plantage 1, Græsningsareal 6, Have og Gaardsplads 2. Agermarken drives i en 7 Marksdrift: Rug efter Halvbrak, Roer, Blandsæd, Havre og 2½aars Græs. Jordens Bonitet er Sandmuld paa blandet Underlag. Besætningen bestaar af 18 Malkekøer foruden 22 Stkr. Ungkvæg og Kalve, 2 Tyre, 4 Heste, 4 Plage og Føl samt 4 Faar. Sidste Aar solgtes c. 45 Fedesvin. Kvægbesætningen, der er af sortbroget Race, vedligeholdes hovedsagelig ved eget Tillæg.

Vester Riisager har i sin Tid været Fæste under Hovedgaarden Lundergaard. Dens ældst kendte Ejer var Peder Krogh, hvis Enke senere ægtede Peder Havnø, der efterfulgtes af sin Søn, Andreas Pedersen. Denne solgte til sin Broder, Peder Christen Pedersen, af hvem den nuværende Ejers Fader, Søren Christen Kjeldsen, købte i 1872.

Gaarden ligger tæt Ø. for Pandrup By og er helt af Grundmur med Straatage. Hovedb., der ligger mod S., er ligesom den ø. Staldlænge opført 1892, den v. Staldlænge 1902 og Laden 1911. Ø. for den egentlige Gaardplan ligger et paptækket Materialhus af Brædder. I 1912 er opstillet Vindmotor paa Laden.

C. 45 Tdr. Ld. af Jorderne ligger samlede ved Gaarden, Resten er fraliggende c. ½ Km. mod N. Plantagen, der bestaar af Gran og Bjergfyr, er beliggende ved det sø. Skel.

Riisager, Jetsmark Sogn. Postforb. og St.: Aabybro, hvortil c. 8 Km. Gaarden ligger c. 26 Km. fra nærmeste Købstad, Aalborg. Nuværende Ejer: *Peder Andersen*, som overtog Gaarden 30. Juni 1896, er født i Riisager 9. Septbr. 1862 og gift med *Jensine Johanne Andersen*, født i Hune 22. Maj 1873.

Matr.-Nr. 29 m. fl. af Jetsmark n. Del. Hartkorn 3 Tdr. 6 Skpr. 1 Fdkr. ¼ Alb. Ejendomsskyld 37,000 Kr. Brandassurance for Hovedb. 6,711 Kr., for Avlsb. 11,289 Kr. Gaardens samlede Areal 82½ Td. Ld., deraf Ager 65, Eng 9, Mose 7, Have og Gaardsplads 1½. Agermarken drives væsentlig i en 7 Marksdrift: Rug efter Halvbrak, Roer, ½ Byg ½ Havre, Havre og 2½aars Græs. Jordens Bonitet er dels Ler-, dels Sandmuld. Besætningen bestaar af 20 Malkekøer foruden 20 Stkr. Ungkvæg og Kalve, 1 Tyr, 4 Heste, 4 Plage og Føl samt 7 Faar. Sidste Aar solgtes c. 40 Fedesvin. Kvægbesætningen, der er af sortbroget Race, vedligeholdes hovedsagelig ved eget Tillæg.

Riisager, der i sin Tid kun var c. 60 Tdr. Ld. stor, har den nuværende Ejer arvet efter sin Fader, Anders Andersen, som 1887 havde købt den ved Dødsboauktion efter Søren Christian Andersen, der havde faaet den tilskødet af sin Svigerfader.

Gaarden ligger tæt Ø. for Pandrup By, opført 1868 af Grundmur med Straatage. Af Jorderne ligger de 32 Tdr. Ld. samlede omkring Gaarden, medens Resten er fraliggende paa forskellige Steder. — Engen er beliggende ved Rye Aa og er af fortrinlig Beskaffenhed.

Øster Han Herred.

Haven, Torslev Sogn. Postforb. og St.: Skovsgaard, hvortil c. 4 Km. Gaarden ligger c. 35 Km. fra nærmeste Købstad, Aalborg. Nuværende Ejer: *Peder Larsen Jensen*, som købte Gaarden 1. Novbr. 1905, er født i Holmsø 20. Jan. 1882 og gift med *Petrine Madsen*, født i Holmsø 24. Septbr. 1883.

Matr.-Nr. 7a af Flegum. Hartkorn 8 Tdr. 1 Skp. 3 Fdkr. 2½ Alb. Ejendomsskyld 44,000 Kr. Brandassurance for Hovedb. 7,000 Kr., for Avlsb. 22,000 Kr. Gaardens samlede Areal 216 Tdr. Ld., deraf Ager 150, Eng 31, Skov 4, Hede 30, Have og Gaardsplads 1. Agermarken drives i en 8 Marksdrift: Helbrak, Rug, Roer, Byg, Havre og 3aars Græs. Jordens Bonitet er god Muld dels paa Ler-, dels paa Sandunderlag. Besætningen bestaar af 26 Malkekøer foruden 50 Stkr. Ungkvæg og Kalve, 3 Tyre, 7 Heste, 5 Plage og Føl samt 10 Faar. Sidste Aar solgtes c. 80 Fedesvin. Kvægbesætningen, der er af sortbroget Race, vedligeholdes hovedsagelig ved eget Tillæg.

Haven er i sin Tid udstykket fra Hovedgaarden Kokkedal. Den ældst kendte Ejer var Ottesen, hvis Søn i 1879 mageskiftede Ejendommen bort til Christian Bisgaard, af hvem den nuværende Ejer har købt den.

Gaarden ligger ved Vejen fra Torslev til Skovsgaard, hyggelig omgivet mod N. af sin Have og af Plantagen, der bestaar af saavel Løv- som Naaletræer. Mod SV. er der en prægtig Udsigt over det foranliggende Landskab og ud over Fjorden. Alle Bygningerne er grundmurede og straaetækte; Lade og Hestestald er dog opførte af Granit, og Kostalden, der er en fortrinlig indrettet Bygning med brandfri Lofter, hviler paa



Haven.

høj Granitsokkel. Hovedb. er opført 1884, Avlsb. 1907. De faste Maskiner drives ved Vindmotor.

Al Agerjorden ligger samlet omkring Gaarden og har en jævn og god Overflade. Engen er væsentligst græsgroede Holme, der ligger i Fjorden.

Gl. Næsgaard, Øster Svenstrup Sogn. Postforb. og St.: Skovsgaard, hvortil c. 2 Km. Gaarden ligger c. 32 Km. fra nærmeste Købstad, Aalborg. Nuværende Ejer: *Thomas Møller Thomsen*, som overtog Gaarden 20. April 1911, er født i Tranum 4. Maj 1885 og gift med *Ane Kirstine Mose*, født i Torslev 26. Marts 1884.

Matr.-Nr. 1a m. fl. af Næsgaard. Hartkorn 3 Tdr. 5 Skpr. 1 Fdkr. $\frac{1}{2}$ Alb. Ejendomsskyld 36,000 Kr. Brandassurance for Hovedb. 7,000 Kr., for Avlsb. 13,000 Kr. Gaardens samlede Areal 72 Tdr. Ld., deraf Ager 70, Mose 1, Have og Gaardsplads 1. Agermarken drives i en 7 Marksdrift: Havre, Rug, Roer, Havre og 3aars Græs. Jordens Bonitet er dels Lermuld, dels Sandmuld. Besætningen bestaar af 16 Malkekøer foruden 25 Stkr. Ungkvæg og Kalve, 1 Tyr, 6 Heste, 6 Plage og Føl samt 8 Faar. Sidste Aar solgtes c. 60 Fedesvin. Kvægbesætningen, der er af sortbroget Race, vedligeholdes hovedsagelig ved eget Tillæg.

Gl. Næsgaard er Hovedparcellen af den gamle Hovedgaard Næsgaard, som Fru Kirsten Bosdatter Høg 1519 pantsatte til Glob Krabbe. 1663 beboedes den af Vogn Krag, men 1681 solgte Mogens Christensen den til Hans Fr. Levetzau til Oxholm, hvortil den endnu hørte 1791. 1801 hørte den under Hovedgaarden Bratskov. I 1870erne ejedes Næsgaard af Niels Hansen og var da c. 200 Tdr. Ld. stor. Han delte Jorderne, opbyggede en ny Gaard paa den ene Parcel og skødede en af dem til hver af sine Sønner, af hvilke Martin fik Gl. Næsgaard, som han c. 1895 solgte til Niels Gammelgaard, af hvem den nuværende Ejer har købt.

Gaarden ligger c. 1 Km. N. for Øster Svenstrup Kirke, omgivet af Have og Læplantninger. Alle Bygningerne er af Grundmur med Straatage, Avlsb. opførte i 1870erne, Hovedb. i 1904. Paa Laden er i 1907 opstillet Vindmotor. Vand er indlagt i Bygningerne fra eget Vandværk.

Ny Næsgaard, Øster Svendstrup Sogn. Postforb. og St.: Skovsgaard, hvortil c. 2 Km. Gaarden ligger c. 36 Km. fra nærmeste Købstad, Aalborg. Nuværende Ejer: *Christen Levisen Nielsen*, som overtog Gaarden 1. April 1904, er født paa

Ejendommen 23. Marts 1874 og gift med *Maren Christensen*, født i Ejstrup 2. Decbr. 1880.

Matr.-Nr. 1b m. fl. af Øster Svendstrup. Hartkorn 4 Tdr. 2 Skpr. 1 Fdkr. Ejendomsskyld 40,000 Kr. Brandassurance for Hovedb. 7,000 Kr., for Avlsb. 13,500 Kr. Gaardens samlede Areal 101 Tdr. Ld., deraf Ager 83, Eng 7, Mose 7, Hede 3, Have og Gaardsplads 1. Af Agermarken drives 43 Tdr. Ld. i en 7 Marksdrift: Rug efter Halvbrak, Roer, Byg, Havre og 2½aars Græs; 40 Tdr. Ld. i en 6 Marksdrift: Byg, Havre, Havre og 3aars Græs. Jordens Bonitet er letmuldet paa blandet Underlag. Besætningen bestaar af 20 Malkekøer foruden c. 25 Stkr. Ungkvæg og Kalve, 2 Tyre, 7 Heste, 3 Plage og Føl samt 6 Faar. Sidste Aar solgtes c. 75 Fedesvin. Kvægbesætningen, der er af blandet Race, vedligeholdes hovedsagelig ved eget Tillæg.

Ny Næsgaard har i sin Tid været Fæste under Hovedgaarden Oxholm. Ældst kendt af dens Ejere er *Jørgen Nielsen*, som 1854 solgte til *Niels Hansen*, der 1870 efterfulgtes af sin Søn, *Iver Hansen Nielsen*, den nuværende Ejers Fader, efter hvem han har taget den i Arv.

Gaarden ligger ved Vejen fra Tranum ud til Thisted-Aalborg Landevej, omgivet mod N. og V. af mægtige Lyngbakker, men med vid Udsigt mod Ø. ud over det omliggende Landskab. Bygningerne er af Grundmur med Straatage, Avlsb. opførte 1870, Hovedb. 1888. Denne ligger mod S., omgivet af Haven, som fortsættes i et Løbælte mod V. — Jorderne ligger samlede omkring Gaarden og har en noget kuperet Overflade.

Janum Vestergaard, Øster Svenstrup Sogn. Postforb. og St.: Skovsgaard, hvortil c. 3 Km. Gaarden ligger c. 32 Km. fra nærmste Købstad, Aalborg. Nu-



Janum Vestergaard.

værende Ejer: *Niels Christian Nielsen*, som overtog Gaarden 27. Marts 1909, er født i Vester Torup 21. Oktbr. 1871 og gift med *Christiane Borggaard*, født i Blokhus 7. Septbr. 1866.

Matr.-Nr. 1a m. fl. af Janum. Hartkorn 4 Tdr. 6 Skpr. 2 Alb. Ejendomsskyld 41,500 Kr. Brandassurance for Hovedb. 6,400 Kr., for Avlsb. 17,600 Kr. Gaardens samlede Areal 143 Tdr. Ld., deraf Ager 87, Eng 8½, Mose 5, Plantage 6, Hede 35, Have og Gaardsplads 1½. Agermarken drives dels i en 7 Marksdrift: Rug efter Halvbrak, Roer, Blandsæd, Havre og 2½aars Græs; dels i en 6 Marksdrift: Byg, Roer, Havre og 3aars Græs. Jordens Bonitet er dels Ler- og Sandmuld, dels en Del Kærjord. Besætningen bestaar af 20 Malkekøer foruden

20 Stkr. Ungkvæg og Kalve, 2 Tyre, 6 Heste, 6 Plage og Føl samt 8 Faar. Sidste Aar solgtes c. 55 Fedesvin. Kvægbesætningen, der er af sortbroget Race, vedligeholdes hovedsagelig ved eget Tillæg.

Janum Vestergaard har den nuværende Ejer købt af Enken efter Christen Helverskov, som i 1872 havde erhvervet sig Ejendommen ved Giftermaal med Christen Jørgensens Enke.

Gaarden ligger i den v. Side af Janum By. Bygningerne er væsentligst af Grundmur, Hovedb. tækket med Cementsten, Avlsb. med Straa og Tagpap. Ældst er Laden, der er bygget i 1864, medens Hovedb., der ligger mod S., er opført 1868, den ø. Staldlænge 1872 og den v. Staldlænge 1890. Til denne sidste er i 1904 tilbygget en Svinestald som Fløjbygning. I Kostald og Svinestald findes murede Hvælvinger mellem Jernbjælker. De faste Maskiner drives ved Petroleumsmotor. Vandforsyningen opumpes siden 1906 ved Vindmotor. — Engen er fraliggende mod V. Plantagen, der bestaar af Løvtræer og Gran, er beliggende langs Ejendommens v. Skel.

Bisgaard, Skræm Sogn. Postforb.: Fjerritslev, og St.: Skræm, hvortil c. ½ Km. Gaarden ligger c. 45 Km. fra nærmeste Købstad, Aalborg. Nuværende Ejer: *Jens Frederik Madsen*, som overtog Gaarden 1. Maj 1903, er født i Skræm 10. Maj 1879 og gift med *Severine Johanne Niemann*, født i Oue 28. Novbr. 1866.



Bisgaard.

Matr.-Nr. 7a m. fl. af Skræm. Hartkorn 6 Tdr. 2 Skpr. 3 Fdkr. Ejendoms-skyld 44,000 Kr. Brandassurance for Hovedb. 3,320 Kr., for Avlsb. 14,280 Kr. Gaardens samlede Areal 160 Tdr. Ld., deraf Ager 110, Eng 1, Mose 1, Plantage 10, Hede 36½, Have og Gaardsplads 1½. Af Agermarken drives 80 Tdr. Ld. i en 10 Marksdrift: Rug efter Halvbrak, Roer, Byg, Havre, Havre og 4½aars Græs; 30 Tdr. Ld. drives for sig uden noget egentlig fast Sædskiye. Jordens Bonitet er letmuldet, overvejende paa Lerunderlag, men ogsaa for en Del paa Sandunderlag. Besætningen bestaar af 20 Malkekøer foruden 25 Stkr. Ungkvæg og Kalve, 2 Tyre, 7 Heste, 2 Plage og Føl samt 5 Faar. Sidste Aar solgtes 56 Fedesvin. Kvægbesætningen, der er af sortbroget Race, vedligeholdes hovedsagelig ved eget Tillæg.

Bisgaard menes at være meget gammel som Selveje. Den ældst kendte Ejer var Niels Pedersen Bisgaard, som 1853 overdrog Gaarden til sin Søn, Niels Christen Bisgaard, efter hvis Død 1864 hans Enke sad inde med Ejendommen til 1877, da Sønnen, Simon Bisgaard, arvede den. Han solgte den kort efter til sin Broder, Jens Bisgaard, der atter efter faa Aars Forløb solgte den til en tredje Broder, Peder Christen Bisgaard, efter hvis Død i 1898 hans Enke har ægtet den nuværende Ejer.

Gaarden ligger ved Vejen fra Skræm til Bonderup, højt og smukt med en pragtfuld Udsigt over Fjorden til Himmerland. Bygningerne er af Grundmur, tækkede med Straa og Tagpap. Til Drift af de faste Maskiner er installeret Petroleumsmotor. Hovedb. ligger mod N. med Have mod N. og Ø.

Agermarken strækker sig navnlig S. for Gaarden; Engen er fraliggende c. ½ Km. mod N. og Heden c. ½ Km. mod V. — Paa Bisgaard Mark ligger en smuk, fredlyst Kæmpehøj.

Vanggaard, Haverslev Sogn. Postforb. og St.: Bonderup, hvortil c. 3 Km. Gaarden ligger c. 45 Km. fra nærmeste Købstad, Aalborg. Nuværende Ejer: *Christian Pedersen Kragh*, som købte Gaarden 1. Septbr. 1897, er født i Vester Thorup 15. Novbr. 1860 og gift med *Ane Marie Andersen*, født i Holmsø 27. Juli 1871.

Matr.-Nr. 16a m. fl. af Haverslev. Hartkorn 5 Tdr. 7 Skpr. 2½ Alb. Ejendomsskyld 37,000 Kr. Brandassurance for Hovedb. 10,000 Kr., for Avlsb. 14,000 Kr. Gaardens samlede Areal 147 Tdr. Ld., deraf Ager 68, Kultureng 47, Skov 1, Hede og Overdrev 30, Have og Gaardsplads 1. Agermarken drives i en 7 Marksdrift: Rug efter Halvbrak, Havre, Roer, Byg, Havre og 1½aars Græs. Jordens Bonitet er god Muld paa Lerunderlag. Besætningen bestaar af 20 Malkekøer foruden 30 Stkr. Ungkvæg og Kalve, 2 Tyre, 4 Heste, 6 Plage og Føl samt 4 Faar. Sidste Aar solgtes c. 50 Fedesvin. Kvægbesætningen, der er af sortbroget Race, vedligeholdes hovedsagelig ved eget Tillæg.



Vanggaard.

V a n g g a a r d, som i L. Boths Danmark kaldes »en gammel Enestegaard«, er sikkert en meget gammel Gaard. Dens ældre Historie kendes dog ikke, men 1832 nævnes Christen Laursen og 1842 Christen Albertsen som dens Ejere. Senere tilhørte den Godsejer Peter Schrøder til Hovedgaarden Kokkedal, som 9. Oktbr. 1865 solgte Vanggaard til Oscar Føns for 18,000 Rbd. Af ham har den nuværende Ejer købt.

Gaarden ligger tæt S. for Vejen fra Haverslev til Bejstrup lige ud til Limfjorden med Udsigt over til Himmerland og Livø. Alle Bygningerne er af Grundmur med Papstage, Avlsb. opførte 1897—98, Hovedb. 1904. Denne, der ligger sydligst i Gaarden omgivet af Haven, er en meget smuk og anselig Bygning, der rummer en stor og udmærket Lejlighed. — Jorderne strækker sig navnlig mod N., de store Kulturenge derimod mod S. ud til Fjorden.

Holmsøgaard, Haverslev Sogn. Postforb. og St.: Bonderup, hvortil c. 4 Km. Gaarden ligger c. 40 Km. fra nærmeste Købstad, Aalborg. Nuværende Ejer: *Jens Peder Eriksen*, som købte Gaarden 15. Marts 1908, er født i Aalborg 11. Marts 1871.

Matr.-Nr. 4a m. fl. af Holmsø. Hartkorn 6 Tdr. 2 Fdkr. Ejendomsskyld 35,000 Kr. Brandassurance for Hovedb. 6,550 Kr., for Avlsb. 15,850 Kr. Gaardens samlede Areal 110 Tdr. Ld., deraf Ager 86, Mose 1, Græsningjord 15, Hede 7, Have og Gaardsplads 1. Af Agermarken drives 46 Tdr. Ld. i en 7 Marksdrift: Helbrak, Rug, Byg, Havre og 3aars Græs; 40 Tdr. Ld. i en 6 Marksdrift: Rug efter Halvbrak, Roer, Byg, Havre og 1½aars Græs. Jordens Bonitet er letmuldet paa blandet Underlag. Besætningen bestaar af 22 Malkekøer foruden c. 25 Stkr.

Ungkvæg og Kalve, 1 Tyr, 6 Heste, 3 Plage og Føl samt 8 Faar. Sidste Aar solgtes c. 40 Fedesvin. Kvægbesætningen, der er af blandet Race, vedligeholdes hovedsagelig ved eget Tillæg.

Holmsøgaard ejedes omkring Midten af forrige Aarhundrede af en Mikkelsen, som døde ung, hvorpaa hans Enke ægtede Jens Dahl, der 1896 efterfulgtes af sin Søn, Jesper Dahl. Denne solgte allerede 1902 Ejendommen til Thygaard Jensen, af hvem den nuværende Ejer har købt.

Gaarden ligger ved Vejen fra Skovsgaard til Agersund, højt og frit med smuk Udsigt over Egn og Fjord. Hovedb., der ligger mod S. med Have ud mod Ø., er opført 1866, Avlsb. 1870. Alt er af Grundmur, tækker med Cementsten og Straa.

De jævne, bekvemme Jorder ligger samlede omkring Gaarden. Kun Heden er fraliggende ved Bonderup St. — I den n. Side af Holmsøgaard Marker ligger en fredlyst Kæmpehøj.

Jægerum, Brovst Sogn. Postforb. og St.: Halvrimmen, hvortil c. 1 Km. Gaarden ligger c. 28 Km. fra nærmeste Købstad, Aalborg. Nuværende Ejer:



Jægerum.

Anders Peter Jørgensen, som overtog Gaarden 1. Aug. 1909, er født i Vedsted 25. Juni 1858 og gift med *Bothilde Kirstine Pedersen*, født i Vedsted 24. Marts 1859.

Matr.-Nr. 1 m. fl. af Jægerum. Hartkorn 5 Tdr. 6 Skpr. 2 Fdkr. 1¼ Alb. Ejendomsskyld 48,000 Kr. Brandassurance for Hovedb. c. 17,000 Kr., for Avlsb. 23,000 Kr. Gaardens samlede Areal 130 Tdr. Ld., deraf Ager 117, Skov 7, Have og Gaardsplads 6. Agermarken drives i en 7 Marksdrift: Rug efter Halvbrak, Roer, Byg, Havre og 2½ aars Græs. Jordens Bonitet er dels lermuldet, dels sandmuldet. Besætningen bestaar af 30 Malkekøer foruden 28 Stkr. Ungkvæg og Kalve, 2 Tyre, 8 Heste, 5 Plage og Føl samt 10 Faar. Sidste Aar solgtes c. 70 Fedesvin. Kvægbesætningen, der er af sortbroget Race, vedligeholdes hovedsagelig ved eget Tillæg.

Jægerum, der indtil kort før den nuværende Ejer købte den var c. 375 Tdr. Ld. stor med c. 16½ Td. Hartkorn, menes oprindelig at være oprettet ved Sammenlægning af fire Bøndergaarde. Dens ældst kendte Ejer var Højer, som i Slutningen af 1860erne solgte til Mølgaard, der 1904 afhændede til et Konsortium, der udparcellerede en stor Del af Jorderne og solgte Hovedparcellen til nuværende Ejer.

Gaarden ligger umiddelbart S. for Vejen fra Halvrimmen til Brovst, omgiven mod N., V. og S. af sin store, smukke Have, som fortsættes i den kønne Granplantage, der er anlagt i 1880erne. Hovedb., som skal være c. 200 Aar gammel, bestaar af 3 Fløje, der omslutter Borggaarden. De anselige Avlsb. er opførte 1863 efter Ildsvaade og forsynet i alle Staldene med muret Hvælvsloft. I 1905 opstilledes Vindmotor paa Laden.

Jægerum er en meget smuk og tiltalende Ejendom og gør med sit store Bygningskompleks i de kønne Omgivelser et velholdt og herskabeligt Indtryk.

Søgaard, Brovst Sogn. Postforb. og St.: Halvrømmen, hvortil c. 1½ Km. Gaarden ligger c. 28 Km. fra nærmeste Købstad, Aalborg. Nuværende Ejer: *Carl Johan Bruun*, som overtog Gaarden i Foraaret 1904, er født paa Boelsgaard 31. Jan. 1868 og gift med *Karoline Frederikke Savgaard*, født i Aalborg 14. Marts 1866.

Matr.-Nr. 1a m. fl. af Nørre Økse. Hartkorn 5 Tdr. 1 Skp. Ejendomsskyld 42,500 Kr. Brandassurance for Hovedb. og Avlsb. c. 32,000 Kr. Gaardens samlede Areal 180 Tdr. Ld., deraf Ager 111, Eng 50, Mose 5, Plantage 10, Have og Gaardsplads 4. Agermarken drives i en 8 Marksdrift: Helbrak, Rug, Havre, ½ Byg ½ Roer, Havre og 3aars Græs. Jordens Bonitet er letmuldet paa Grusunderlag. Besætningen bestaar af 24 Malkekøer foruden 20 Stkr. Ungkvæg og Kalve, 2 Tyre, 4 Heste samt 4 Plage og Føl. Sidste Aar solgtes c. 20 Fedesvin. Kvægbesætningen, der er af sortbroget Race, vedligeholdes hovedsagelig ved eget Tillæg.

Søgaard har i sin Tid hørt under Hovedgaarden Oksholm og skal være købt derfra 1854, uvidst af hvem. Den Gang var Gaarden betydeligt større end nu, idet hele den tørlagte Nørre Øksesø laa ind der under, men en senere Ejer, Jørgen Nielsen, bortsolgte store Strækninger heraf. 1872, da den nuværende Ejers Fader, Rasmus Thorsø Bruun, købte Søgaard, var Ejendommen henvend 250 Tdr. Ld. stor, men den nuværende Ejer har atter frasolgt en Del Areal, hvorved dens nuværende Størrelse er fremkommet.

Gaarden ligger i Vestsiden af Nørre Økse By, mod N. og V. omgivet af sin store, smukke Have, der fortsættes i en Plantage af Elm, Ask og Gran. Den teglhængte Hovedb. ligger i den sv. Side af Gaardspladsen og er bygget i Vinkelform. Avlsb. bærer Straatage. Fra Halvrømmen Elektricitetsværk er indlagt Lys og Kraft. — Jorderne ligger samlede omkring Gaarden og begrænses mod V. af Engen, der er god Naturbund.

Lars Pedersens Gaard i Nørre Økse, Brovst Sogn. Postforb. og St.: Halvrømmen, hvortil c. 2 Km. Gaarden ligger c. 28 Km. fra nærmeste Købstad, Aalborg.



Lars Pedersens Gaard.

Nuværende Ejer: *Lars Pedersen*, som overtog Gaarden 1. Novbr. 1910, er født i Nørre Økse 16. Maj 1884 og gift med *Kirstine Pedersen*, født i Nørre Økse 9. Aug. 1888.

Matr.-Nr. 5a m. fl. af Nørre Økse. Hartkorn 4 Tdr. 3 Skpr. 1 Fdkr. 1 Alb. Ejendomsskyld 40,000 Kr. Brandassurance for Hovedb. og Avlsb. c. 24,000 Kr. Gaardens samlede Areal 102 Tdr. Ld., deraf Ager 80, Græsningsarealer 20, Have og Gaardsplads 2. Agermarken drives dels i en 8 Marksdrift: Helbrak, Rug, Blandsæd, Roer, ½ Byg ½ Havre og 3aars Græs, dels i en 7 Marksdrift: Rug efter Halvbrak, Roer, Byg, Havre og 2½aars Græs. Jordens Bonitet er dels lermuldet, dels sandmuldet. Besætningen bestaar af 24 Malkekøer foruden 24 Stkr. Ungkvæg og Kalve, 2 Tyre, 6 Heste, 4 Plage og Føl samt 6 Faar. Sidste Aar solgtes c. 45 Fedesvin. Kvægbesætningen, der er af sortbroget Race, vedligeholdes hovedsagelig ved eget Tillæg.

Ejendommens ældst kendte Ejer var Morten Pedersen og efter ham Jens Briks, der atter solgte til sin Broder, Niels Briks, der lagde en Nabogaard paa 37 Tdr. Ld., som han ogsaa ejede, ind der under, hvorved det nuværende Areal fremkom. Hans Enke solgte 8. Aug. 1900 til den nuværende Ejers Fader, Ole Nicolaj Pedersen.

Gaarden ligger i Nørre Økse By, omgivet mod S. af en mindre Have. Alle Bygningerne er opførte 1900—01 af Grundmur, Hovedb. tækket med Cementsten, Avlsb. med Straa. Ø. for den egentlige Gaardplan ligger en paptækket Svinestald. I Heste- og Kostalden findes muret Hvælvingsloft mellem Jernbjælker. — Jorderne ligger paa tre Steder.

Elsesminde, Brovst Sogn. Postforb. og St.: Halvrimmen, hvortil c. 1 Km. Gaarden ligger c. 28 Km. fra nærmeste Købstad, Aalborg. Nuværende Ejer: Sogneraadformand *Jens Peter Nielsen*, som overtog Gaarden 3. Septbr. 1902, er født i Nørre Økse 1. Septbr. 1860 og var gift med *Ane Marie Jensen*, født i Vedsted 17. Marts 1854.

Matr.-Nr. 9a m. fl. af Nørre Økse. Hartkorn 4 Tdr. 1 Skp. 2 Fdkr. 2½ Alb. Ejendomsskyld 41,500 Kr. Brandassurance for Hovedb. og for Avlsb. c. 20,000 Kr. Gaardens samlede Areal 100 Tdr. Ld., deraf Ager 82, Mose 4, vedvarende Græsningsarealer 13, Have og Gaardsplads 1. Agermarken drives i en 7 Marksdrift: Havre, Roer, Byg, Rug, Havre og 2aars Græs. Jordens Bonitet er noget uensartet paa dels Ler-, dels Sandunderlag. Besætningen bestaar af 24 Malkekøer foruden 26 Stkr. Ungkvæg og Kalve, 1 Tyr, 6 Heste, 3 Plage og Føl samt 6 Faar. Sidste Aar solgtes c. 40 Fedesvin. Kvægbesætningen, der er af sortbroget Race, vedligeholdes hovedsagelig ved eget Tillæg.

Elsesminde var oprindelig kun 65 Tdr. Ld. stor og gik da i Arv i en Slægt, der Søn efter Fader, Led for Led bar Navnet Christen Christensen Else. I 1902 købtes den af den nuværende Ejer, som sammenlagde den med en Nabogaard paa 70 Tdr. Ld. og derefter frastykkede forskellige Parceller, til den nuværende Størrelse naaedes.

Gaarden ligger i Nørre Økse. Laden er opført 1855 af Bindingsværk, de øvrige Bygninger 1886 af Grundmur, alt tækket med Straa. Hovedb. ligger i den s. Side af Gaardspladsen. Bygningerne af den underlagte Nabogaard ligger umiddelbart V. for Elsesminde; de er opførte 1843—56 dels af Grundmur, dels af Bindingsværk. Til Drift af de faste Maskiner haves Vindmotor. — Jorderne er beliggende paa forskellige Steder.

Elhavegaard, Brovst Sogn. Postforb. og St.: Halvrimmen, hvortil c. 1 Km. Gaarden ligger c. 28 Km. fra nærmeste Købstad, Aalborg. Nuværende Ejer: *Gregers Christensen*, som overtog Gaarden 12. April 1896, er født i Nørre Økse 16. Aug. 1866 og gift med *Sofie Dorthea Andersen*, født paa Arentsminde 16. Aug. 1869.

Matr.-Nr. 12a m. fl. af Nørre Økse. Hartkorn 4 Tdr. 7 Skpr. 2 Fdkr. 2 Alb. Ejendomsskyld 45,500 Kr. Brandassurance for Hovedb. 6,000 Kr., for Avlsb. 17,900 Kr. Gaardens samlede Areal 125 Tdr. Ld., deraf Ager 93½, Mose 3½, Græsningsarealer 27, Have og Gaardsplads 1. Agermarken drives væsentligst i en 8 Marksdrift: Rug efter Halvbrak, Havre, Roer, Byg, Havre og 2½aars Græs. Jordens Bonitet er noget uensartet paa forskelligt Underlag. Besætningen bestaar af 30 Malkekøer foruden 30 Stkr. Ungkvæg og Kalve, 1 Tyr, 7 Heste, 5 Plage og Føl samt 8 Faar. Sidste Aar solgtes c. 60 Fedesvin. Kvægbesætningen, der er af sortbroget Race, vedligeholdes hovedsagelig ved eget Tillæg.

Elhavegaard tilhørte gennem første Halvdel af forrige Aarhundrede Familien Rytter, indtil Niels Rytter, der selv havde overtaget Ejendommen 1855 efter sin Fader, Christen Rytter, 12. April 1867 mageskiftede den bort til den nuværende Ejers Fader, Christen Olesen.

Gaarden ligger ved Vejen fra Tranum til Halvrimmen St. og er opført af Grundmur med Straatage, Hovedb. og Laden 1846—48, Staldbygningerne c. 1870. Senere er i 1900 og 1901 opført et Par mindre Fløjbygninger udenfor den egentlige Gaardplan. I 1908 er installeret Petroleumsmotor. — Jorderne ligger paa fire forskellige Steder.

Peder Larsens Gaard i Sønner Økse, Brovst Sogn. Postforb. og St.: Halvrimmen, hvortil c. 1 Km. Gaarden ligger c. 28 Km. fra nærmeste Købstad, Aalborg. Nuværende Ejer: *Peder Larsen*, som overtog Gaarden i Efteraaret 1900, er født i Sønner Økse 22. Novbr. 1866 og var gift med *Ane Marie Høgh*, født paa Ejendommen.

Matr.-Nr. 8a m. fl. af Sønder Økse. Hartkorn 7 Tdr. 3 Skpr. Ejendomsskyld 48,000 Kr. Brandassurance for Hovedb. 5,825 Kr., for Avlsb. 17,075 Kr. Gaardens samlede Areal 150 Tdr. Ld., deraf Ager 74, Græsningsarealer 75, Have og Gaardsplads 1. Agermarken drives dels i en 7 Marksdrift: Havre, Roer, Byg, Blandsæd, Rug og 2aars Græs, dels i en 6 Marksdrift: Byg, Havre, Havre og 3aars Græs. Jordens Bonitet er væsentlig sandmuldet paa dels Grus-, dels Kvægenderlag. Besætningen bestaar af 28 Malkekøer foruden 26 Stkr. Ungkvæg og Kalve, 1 Tyr, 6 Heste, 8 Plage og Føl samt 10 Faar. Sidste Aar solgtes c. 45 Fedesvin. Kvægbesætningen, der er af sortbroget Race, vedligeholdes hovedsagelig ved eget Tillæg.

Ejendommen antages at være købt fri fra Fæste af Søren Jensen Høgh, som c. 1870 efterfulgtes af sin Søn, Christen Sørensen Høgh, den nuværende Ejers Svigerfader, efter hvem han har taget den i Arv.

Gaarden ligger i Østsiden af Sønder Økse By, omgivet mod V. af en smuk, ny-anlagt Have, ligesom der mod N. er et mindre Haveanlæg. Hovedb., der ligger mod N., er opført 1854—56, Avlsb. er noget ældre, men i 1909 er der opført en Sidefløj til den ø. Staldlænge, og i 1910 er bygget en Hjælpelade Ø. for den egentlige Gaardplan. Fra Halvrimmen Elektricitetsværk er indlagt Kraft og Lys.



Peder Larsens Gaard.

Oprindelig var Gaarden kun paa 70 Tdr. Ld., men i 1910 blev en mindre Nabogaard og en Parcel købt og lagt ind under. Jorderne ligger en Del spredt; dog ligger 50 Tdr. Ld. samlet i en Hovedparcel ved Gaarden.

Vester Røgild, Brovst Sogn. Postforb.: Birkelse, og St.: Arentsminde, hvortil c. 1 Km. Gaarden ligger c. 26 Km. fra nærmeste Købstad, Aalborg. Nuværende Ejere: *Søren Nielsen* og *Jens Vestergaard*, som overtog Gaarden 1. Juli 1901. S. Nielsen er født i Sønder Økse 26. Juli 1867 og gift med *Ane Johanne Vestergaard*, født paa Ejendommen 20. Marts 1872; J. Vestergaard er født paa Ejendommen 17. Novbr. 1869.

Matr.-Nr. 1 m. fl. af Røgild. Hartkorn 4 Tdr. 6 Skpr. 2 Fdkr. 2 Alb. Ejendomsskyld 46,500 Kr. Brandassurance for Hovedb. 10,000 Kr., for Avlsb. 15,500 Kr. Gaardens samlede Areal 107 Tdr. Ld., deraf Ager 76, Mose 4, Græsningsarealer 25, Have og Gaardsplads 2. Agermarken drives i en 7 Marksdrift: Rug efter Halvbrak, Roer, Byg, Blandsæd og 2½aars Græs. Jordens Bonitet er Lermuld paa Lerunderlag. Besætningen bestaar af 30 Malkekøer foruden 30 Stkr. Ungkvæg og Kalve, 1 Tyr, 6 Heste, 5 Plage og Føl samt 3 Faar. Sidste Aar solgtes c. 40 Fedesvin. Kvægbesætningen, der er af sortbroget Race, vedligeholdes hovedsagelig ved eget Tillæg.

Vester Røgild var i sin Tid Fæste under Stamhuset Birkelse, men blev c. 1850 købt til fri Ejendom af Jens Jensen, der c. 1865 overdrog den til sin Søn, Jens Jensen med Tilnavnet Vestergaard, efter hvem den er taget i Arv af de nuværende Ejere.

Gaarden ligger tæt S. for Landevejen Aabybro-Fjerritslev, venlig omgivet mod N. og Ø. af Have og Plantninger. Bygningerne er opførte 1874—75 hovedsagelig af

Grundmur, for en mindre Parts Vedkommende af Granit og Bindingsværk. Hovedb., der ligger mod N., bærer Tegltag, Avlsb. Straa. — Af Jorderne ligger de 70 Tdr. Ld. samlet omkring Gaarden, medens Resten er fraliggende i kort Afstand mod N.

Øster Røgild, Brovst Sogn. Postforb. og St.: Birkelse, hvortil c. 2 Km. Gaarden ligger c. 25 Km. fra nærmeste Købstad, Aalborg. Nuværende Ejer: *Peder Jensen Andersen*, som overtog Gaarden i Efteraaret 1898, er født paa Ejendommen 19. Jan. 1864 og gift med *Nielsine Marthine Christensen*, født i Als Sogn 26. Maj 1879.

Matr.-Nr. 2 m. fl. af Røgild. Hartkorn 3 Tdr. 5 Skpr. 2 Fdkr. 1¼ Alb. Ejendomsskyld 37,000 Kr. Brandassurance for Hovedb. 6,020 Kr., for Avlsb. 8,305 Kr. Gaardens samlede Areal 100 Tdr. Ld., deraf Ager 92, Kær 5, Mose 2, Have og Gaardsplads 1. Agermarken drives i en 7 Marksdrift: Helbrak, Rug, ½ Roer ½ Byg, Havre og 3aars Græs. Jordens Bonitet er ret uensartet paa forskelligt Underlag. Besætningen bestaar af 24 Malkekøer foruden 15 Stkr. Ungkvæg og Kalve, 1 Tyr, 5 Heste, 4 Plage og Føl samt 9 Faar. Sidste Aar solgtes c. 30 Fedesvin. Kvægbesætningen, der er af sortbroget Race, vedligeholdes hovedsagelig ved eget Tillæg.

Øster Røgild har i sin Tid været Fæste under Stamhuset Birkelse, men blev købt til fri Ejendom af Lars Øster Røgild, der 13. Febr. 1857 solgte den til Jens Jensen, som 11. Aug. 1867 skødede den til sin Svigersøn, Anders Mortensen, den nuværende Ejers Fader.

Gaarden ligger tæt S. for Vejen fra Aabybro til Fjerritslev. Bygningerne er opførte i 1860'erne og 70'erne af Grundmur og Bindingsværk, alle tækkede med Straa. Hovedb. ligger i den ø. Side af Gaardspladsen. — Jorderne ligger samlede omkring Gaarden.

Søndergaard, Aggersborg Sogn. Postforb.: Agersund, og St.: Fjerritslev, hvortil c. 13 Km. Gaarden ligger c. 7 Km. fra nærmeste Købstad, Løgstør. Nuværende Ejer: *Christen Kronborg Brix*, som købte Gaarden 1. Maj 1887, er født i Nørre Øxe 4. Juli 1853 og gift med *Laura Larsen*, født i Kjettrup 14. Marts 1855.

Matr.-Nr. 8 m. fl. af Thorup. Hartkorn 6 Tdr. 6 Skpr. 1 Fdkr. 2¾ Alb. Ejendomsskyld 37,000 Kr. Brandassurance for Hovedb. 5,100 Kr., for Avlsb. 8,600 Kr. Gaardens samlede Areal 200 Tdr. Ld., deraf Ager 45, Eng 34, ubenyttet, tildels oversvømmet Areal 50, Overdrev 70, Have og Gaardsplads 1. Agermarken drives i en 7 Marksdrift: Rug efter Halvbrak, Roer, Byg, Havre og 2½aars Græs. Jordens Bonitet er letmuldet paa dels Ler-, dels Kalkunderlag. Besætningen bestaar af 20 Malkekøer foruden 25 Stkr. Ungkvæg og Kalve, 1 Tyr, 4 Heste, 6 Plage og Føl samt 12 Faar. Sidste Aar solgtes c. 40 Fedesvin. Kvægbesætningen, der er af sortbroget Race, vedligeholdes hovedsagelig ved eget Tillæg.

Søndergaard har den nuværende Ejer købt af Enken efter Thomas Søndergaard, der havde overtaget den efter sin Fader, Poul Søndergaard.

Gaarden ligger ved Vejen fra Thorup til Aggersborg med smuk Udsigt over Fjorden til Livø og Mors. Bygningerne er opførte 1898 af Grundmur med Spaantag paa Hovedb. og Straatage paa Avlsb. Hovedb. ligger mod N. med Have mod N. og V. De faste Maskiner drives ved Vindmotor.

Søndergaard var kun halvt saa stor som nu til 1893, da den nuværende Ejer tilkøbte en af Nabogaardene. Med Undtagelse af 20 Tdr. Ld. Eng, der er fraliggende c. 2 Km. mod V., ligger hele Arealet samlet ved Gaarden.

Bratbjerglund, Tranum Sogn. Postforb.: Skovsgaard, og St.: Brovst, hvortil c. 4 Km. Gaarden ligger c. 34 Km. fra nærmeste Købstad, Aalborg. Nuværende Ejer: Enkefru *Karen Kirstine Madsen*, f. *Christensen*, som overtog Gaarden 21. Oktbr. 1904 ved sin Mands Død. Fru Madsen er født i Jarmsted 7. Jan. 1871 og var gift med *Christen Møller Madsen*, født paa Ejendommen 18. Aug. 1867.

Matr.-Nr. 4a m. fl. af Sønder Bratbjerg. Hartkorn 3 Tdr. 5 Skpr. ¼ Alb. Ejendomsskyld 36,000 Kr. Brandassurance for Hovedb. 4,080 Kr., for Avlsb. 12,100 Kr. Gaardens samlede Areal 100 Tdr. Ld., deraf Ager 83, Eng 8, Hede 8, Have og Gaardsplads 1. Agermarken drives i en 6 Marksdrift: Rug efter Halvbrak, Roer, Havre og 2½aars Græs. Jordens Bonitet er dels Lermuld, dels Sandmuld. Besætningen bestaar af 17 Malkekøer foruden 16 Stkr. Ungkvæg og Kalve,

1 Tyr, 5 Heste, 4 Plage og Føl samt 16 Faar. Sidste Aar solgtes c. 40 Fedesvin. Kvægbesætningen, der er af sortbroget Race, vedligeholdes hovedsagelig ved eget Tillæg.

Bratbjerglund overtog Christen Møller Madsen 1888 efter sin Fader, Mads Christian Larsen, der ligeledes havde den fra sine Forældre.

Gaarden ligger i Bratbjerg By, er overvejende af Grundmur og er tækket med Tagpap og Straa. Paa Laden er opstillet Vindmotor. Ældst er Laden, medens Hovedb. er opført 1884 og den ø. Længe 1891. — Gaardens Jorder har deres største Udstrækning i Ø. og V.

Sandsynligvis er Bratbjerglund en af de 6 Bøndergaarde, der i 1784 oprettedes af Jorderne, der havde udgjort Bratbjerggaard, som Fru Elisabeth Nielsdatter ejede 1434, og som 1631 af Kronen blev mageskiftet til Falk Gøye til Hovedgaarden Bratskov, under hvilken de 6 Bøndergaarde endnu 1801 hørte som Fæste.

Tranumgaard, Tranum Sogn. Postforb. og St.: Skovsgaard, hvortil c. 4 Km. Gaarden ligger c. 36 Km. fra nærmeste Købstad, Aalborg. Nuværende Ejer: Enkefru *Margrethe Larsdatter*, som købte Gaarden i 1873, er født i Bratbjerg Gaarde 15. Aug. 1820.

Matr.-Nr. 7a m. fl. af Tranum. Hartkorn 4 Tdr. 3 Skpr. 2 Fdkr. $\frac{1}{2}$ Alb. Ejendomsskyld 43,000 Kr. Brandassurance for Hovedb. 5,000 Kr., for Avlsb. 6,900 Kr. Gaardens samlede Areal 100 Tdr. Ld., deraf Ager 76, Natureng 8, Mose 4, Skov 1, Hede og Overdrev 10, Have og Gaardsplads 1. Gaarden drives af Ejerinden med Bistand af Sognefoged *L. P. Andersen*. Agermarken drives uden noget egentlig fast Sædfølge, dog hyppigst med: Kartoffler, Rug, Byg, Havre og kortere eller længere Græsleje. Jordens Bonitet er ret god Muld paa blandet Underlag. Besætningen bestaar af 18 Malkekøer foruden 11 Stkr. Ungkvæg og Kalve, 1 Tyr, 4 Heste, 2 Plage og Føl samt 18 Faar. Sidste Aar solgtes c. 20 Fedesvin. Kvægbesætningen, der er af blandet Race, vedligeholdes hovedsagelig ved eget Tillæg.

Tranumgaard har den nuværende Ejerinde købt af Christen Kronborg. Det skal være en gammel Selvejergaard, hvis Historie rækker langt tilbage.

Gaarden ligger ved Vejen fra Tranum til Brovst og bestaar af tre grundmurede Længer, tækkede med Straa og Tagpap. Hovedb. ligger mod S. — Jorderne ligger samlede omkring Gaarden; kun Mosen er fraliggende c. 7 Km. mod NØ.

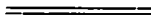

REGISTER

Register

til
andet Bind.

Randers Amt	7
Onsild Herred	21
Gjerlev Herred	27
Nørhald Herred	52
Støvring Herred	82
Sønderhald Herred	118
Galten Herred	184
Rougsø Herred	238
Øster Lisbjerg Herred	246
Nørre Herred	308
Sønder Herred	326
Mols Herred	364
Viborg Amt	385
Fjends Herred	395
Rinds Herred	401
Nørlyng Herred	404
Sønderlyng Herred	404
Middelsom Herred	422
Lysgaard Herred	446
Hids Herred	455
Hovlbjerg Herred	460
Hindborg Herred	477
Nørre Herred	505
Harre Herred	532
Rødding Herred	545
Thisted Amt	569
Vester Han Herred	578
Hillerslev Herred	586
Hundborg Herred	606
Hassing Herred	631
Refs Herred	647
Morsø Sønder Herred	692
Morsø Nørre Herred	716
Aalborg Amt	739
Kjær Herred	749
Fleskum Herred	766

Hornum Herred	794
Hellum Herred	809
Hindsted Herred	821
Aars Herred	829
Gislum Herred	834
Slet Herred	849
Hjørring Amt	855
Horns Herred	865
Vennebjerg Herred	877
Dronninglund Herred	903
Børglum Herred	943
Hvetbo Herred	968
Øster Han Herred	976
Register	989

	Side		Side
<i>Aabækgaard</i> , Hurup	664	<i>Anesminde</i> , Grønning	517
<i>Aagaard</i> , Enslev	314	<i>Anesminde</i> , Helstrup	442
<i>Aagaard</i> , Giver	807	<i>Ankergaard</i> , Hørning	134
<i>Aagaard</i> , Vesteralling	153	<i>Annasminde</i> , Gunderup	791
<i>Aalshøj</i> , Knebel	373	<i>Asfærg</i> , Anton Jensens Gaard i, Asfærg	59
<i>Aalstrup</i> , Sejlstrup	949	<i>Asfærggaard</i> , Asfærg	60
<i>Aarup</i> , V., Vognsild	846	<i>Asfærg Præstegaard</i> , Asfærg	58
<i>Aarup</i> , Ø., Vognsild	845	<i>Ashøjgaard</i> , Asfærg	61
<i>Aarupgaard</i> , Kollerup	579	<i>Askildrupgaard</i> , Ølst	222
<i>Aas</i> , A. Jensens Gaard i, Skjoldborg	621	<i>Aslund</i> , V., V. Hassing	762
<i>Aas</i> , Th. Boesens Gaard i, Skjoldborg	621	<i>Assentoftgaard</i> , Essenbæk	141
<i>Aasholm</i> , Ugilt	884	<i>Astrup</i> , Frk. Mogensens Gaard i, Ødum	231
<i>Aasted Vestergaard</i> , Aasted	532	<i>Astrup</i> , Over, Vestervig	655
<i>Aastrup</i> , J. R. Vestergaards Gaard i, Gammel	309	<i>Astrupgaard</i> , Ødum	230
<i>Abildgaard</i> , Grurup	643	<i>Astruprode</i> , Egaa	258
<i>Abildgaard</i> , Lyby	529	<i>Baihøjgaard</i> , Blendstrup	818
<i>Abildgaard</i> , Lyngby	354	<i>Bakgaard</i> , Arup	586
<i>Abildgaard</i> , Østerild	588	<i>Bakgaard</i> , Rybjerg	521
<i>Abildhøjgaard</i> , Mørke	302	<i>Bakgaard</i> , Velle	463
<i>Agdrup</i> , Taars	949	<i>Bakgaard</i> , Visby	641
<i>Agentoftgaard</i> , Taanum	419	<i>Bakkegaard</i> , Aalsø	347
<i>Amdal</i> , St. Olai	887	<i>Bakkegaard</i> , Auning	149
<i>Amhøjgaard</i> , Aalum	418	<i>Bakkegaard</i> , Blidstrup	703
<i>Albek Hovedgaard</i> , Suldrup	802	<i>Bakkegaarden</i> , Egaa	255
<i>Albæk</i> , C. C. Winthers Gaard i, Albæk	90	<i>Bakkegaard</i> , Frær	820
<i>Albæk</i> , N. Sørensens Gaard i, Albæk	89	<i>Bakkegaard</i> , Hornslet	281
<i>Albækgaard</i> (J. Bruunsgaard Hansens Gaard), Albæk	936	<i>Bakkegaard</i> , Sønderbæk	406
<i>Albækgaard</i> (J. P. Jensens Gaard), Albæk	937	<i>Bakkegaard</i> , Thorsager	292
<i>Aldershvile</i> , Lyngby	352	<i>Bakkely</i> , Hadbjerg	221
<i>Aldershvile</i> , Thisted Landsogn	606	<i>Bakkelygaard</i> , Gunderup	788
<i>Aldershvile</i> , Vivild	160	<i>Balle</i> , Øster, C. Pedersens Gaard i, Hoed	350
<i>Aldrupgaard</i> , Hvorslev	462	<i>Ballegaard</i> , Heltborg	649
<i>Alleenlund</i> , Rud	212	<i>Ballegaard</i> , Todbjerg	279
<i>Allestrupgaard</i> , Vejlbj	156	<i>Ballesminde</i> , Ødum	233
<i>Alling Mølle</i> , Svostrup	457	<i>Balsby</i> , Hurup	661
<i>Altofte</i> , Jelstrup	901	<i>Balshøj</i> , Todbjerg	278
<i>Andrupgaard</i> , Skjellerup	24	<i>Bangsbo</i> , Hvilsager	173
<i>Andrup</i> , Nørre, N. Gudiksens Gaard i, Krejbjerg	552	<i>Banneshøj</i> , Thorsager	295
		<i>Bastrupdal</i> , Hellevad	905
		<i>Batterigaarden</i> , Gjerrild	312

	Side		Side
<i>Baubjerg, Hvidbjerg</i>	714	<i>Brokhøjgaard, Draaby</i>	367
<i>Bavnegaard, Flade</i>	723	<i>Brorholt, Ny, Vadum</i>	751
<i>Beit, St. Hans</i>	886	<i>Brund, C. Tange Jensens Gaard i, Hillerslev</i>	594
<i>Benzonslyst, Voldby</i>	314	<i>Brundt Østergaard, Skjød</i>	471
<i>Berritsvang, Feldballe</i>	331	<i>Brunsbjerggaard, Ø. Vandet</i>	602
<i>Berstedgaard, Snedsted</i>	624	<i>Brunsgaard, Lem</i>	561
<i>Bilidtgård, Glenstrup</i>	77	<i>Bruusminde, Bregnet</i>	288
<i>Bilsøgaard, Draaby</i>	368	<i>Brydevig, Skjoldborg</i>	620
<i>Binderupgaard, St. Binderup</i>	848	<i>Brøndum Præstegaard, Brøndum</i>	484
<i>Birkelund, Egaa</i>	250	<i>Buggesholm, Albæk</i>	92
<i>Birkelund, Fjellerup</i>	308	<i>Bundgaard, Jebjerg</i>	525
<i>Birkely, Nødager</i>	338	<i>Bundgaard, Junget</i>	510
<i>Birket, Hørmested</i>	871	<i>Bundgaard, St., Vraa</i>	954
<i>Bisgaard, Skræm</i>	979	<i>Burhøjgaard, Bjergby</i>	724
<i>Bjedsagergaard, Spentrup</i>	57	<i>Bynksminde, Egaa</i>	260
<i>Bjeragergaard, Hvidbjerg</i>	713	<i>Bækgaard, Stenum</i>	956
<i>Bjerby, L. Madsens Gaard i, Borup</i>	102	<i>Bøgely og Overgaard, Mørke</i>	304
<i>Bjerggaard, V. Hassing</i>	761	<i>Bøgeskovhave, Voer</i>	940
<i>Bjerget, St., Torslev</i>	917	<i>Bøllingely, Langaa</i>	437
<i>Bjerregaard, Heltborg</i>	647	<i>Bønderskovgaard, Als</i>	828
<i>Bjerregaard, Vejerslev</i>	701	<i>Børglum Præstegaard, Børglum</i>	946
<i>Bjerregrav, Enkefru Pedersens Gaard i, Bjerregrav</i>	413	<i>Børstinggaard, Thise</i>	515
<i>Bjerregrav, N. S. Skjødts Gaard i, Bjerregrav</i>	414	<i>Carlseje, Oue</i>	823
<i>Bjerregrav, Neder, H. C. Nielsens Gaard i, Bjerregrav</i>	415	<i>Carlsløst, N. Vinge</i>	411
<i>Bjerregravgaard, Bjerregrav</i>	412	<i>Christenshøj, Fausing</i>	146
<i>Bjerring Møllegaard, Bjerring</i>	423	<i>Christensminde, Durup</i>	538
<i>Bjørnkjær, Biersted</i>	752	<i>Christianseje, Hornslet</i>	282
<i>Blaabjerg, Tæbring</i>	705	<i>Christianshøj, Borup</i>	108
<i>Blaabjerggaard, Rakkeby</i>	707	<i>Christianslund, Homaa</i>	357
<i>Blakshøjgaard, Gjerum</i>	873	<i>Christianslund, Lyby</i>	530
<i>Blegvadgaard, Faarup</i>	70	<i>Christiansminde, Ebdrup</i>	334
<i>Blendstrup, P. Østergaards Gaard i, Gjerlev</i>	31	<i>Christiansminde, Vistofte</i>	379
<i>Blendstrupgaard, Gjerlev</i>	31	<i>Christiansminde, Ødum</i>	232
<i>Bligaardsminde, Grinderslev</i>	516	<i>Clausholm, Hellevad</i>	904
<i>Blushøjgaard, Døstrup</i>	837	<i>Clausholm, Levring</i>	449
<i>Boddumboel, Boddum</i>	673	<i>Colindseje, Hvilsager</i>	171
<i>Bode, S. Bæk Sørensens Gaard i, Ørsted</i>	243	<i>Constantia, Ginnerup</i>	323
<i>Bognsholm, Vistofte</i>	380	<i>Dahlgaard, Sundby</i>	729
<i>Boldrup, J. A. Kjeldals Gaard i, Stenild</i>	839	<i>Dahlsminde, S. Tranders</i>	781
<i>Bonbeth, Jerslev</i>	962	<i>Dalgaard, Frøslev</i>	695
<i>Bondehavegaard, Lihme</i>	169	<i>Dalgaard, Hjerck</i>	544
<i>Bondehøj, Frøslev</i>	696	<i>Dalgaard, Hurup</i>	662
<i>Bonderupgaard, Ellitshøj</i>	797	<i>Dalgaard, Lyby</i>	532
<i>Bondesminde, Skjødstrup</i>	263	<i>Dalkærsminde, Lyngby</i>	354
<i>Bonnesholm, Hadbjerg</i>	220	<i>Dalmark Vejby</i>	947
<i>Borregaard, Hundborg</i>	618	<i>Dalsgaard, Dommerby</i>	395
<i>Borup Præstegaard, Borup</i>	98	<i>Dalsgaard, Hørup</i>	450
<i>Borup, Sønder, J. A. J. Clausagers Gaard i, Haslund</i>	210	<i>Dalsgaard, Lerbjerg</i>	189
<i>Borupgaard, Svostrup</i>	458	<i>Damgaard, Balling</i>	558
<i>Borupgaard, Vraa</i>	954	<i>Damgaard, Gunderup</i>	785
<i>Borupholm, Svostrup</i>	456	<i>Damgaard, Hørning</i>	132
<i>Boulandsgaard, Hvilsager</i>	171	<i>Damgaard, Karby</i>	710
<i>Brandstensgaard, Dalbyover</i>	42	<i>Damgaard, Klarup</i>	766
<i>Bratbjerggaard, Grynderup</i>	841	<i>Damgaard, Mørke</i>	302
<i>Bratbjerglund, Tranum</i>	985	<i>Damgaard, St Olai</i>	887
<i>Bredalsminde, Vadum</i>	750	<i>Damgaard, Vejlbjerg</i>	157
<i>Bredenge, Thorsager</i>	294	<i>Damgaard, Volling</i>	502
<i>Bregendal, Fly</i>	399	<i>Dammen, V. Hjermitslev</i>	971
<i>Breumfod, Grinderslev</i>	516	<i>Damsgaard, Bjerregrav</i>	411
<i>Brogaard (O. P. J. Brogaards Gaard), Jetsmark</i>	975	<i>Damsgaard, Hvidbjerg</i>	684
<i>Brogaard (Th. P. T. Brogaards Gaard), Jetsmark</i>	974	<i>Damsgaard, Vorming</i>	406
		<i>Dannehave, Otting</i>	483
		<i>Dannevang, Hald</i>	52
		<i>Dejrhøj, Mørke</i>	300
		<i>Digegaard, Nors</i>	593

	Side		Side
<i>Dissing, Dragstrup</i>	730	<i>Eskemosegaard, Tved</i>	377
<i>Dollerup, Forpager C. Jensens Gaard i, Blendstrup</i>	814	<i>Eskov, Selde</i>	509
<i>Dollerup, M. Jensens Gaard i, Sjørring</i>	611	<i>Espensminde, Borup</i>	108
<i>Dollerupgaard, Blendstrup</i>	816	<i>Essendrup, H. Johnsens Gaard i, Laurberg</i>	191
<i>Dortheasminde, Dølby</i>	495	<i>Estrup, St., Hørby</i>	911
<i>Dortheasminde, Tilsted</i>	608	<i>Estrupgaard, Søby</i>	181
<i>Dover Odde, Ydby</i>	668	<i>Faarbæk, Nørre, Klim</i>	583
<i>Dronninghøjgaard, Kvorning</i>	409	<i>Faarbæk, Sønder, Klim</i>	584
<i>Drostrupgaard, Rud</i>	210	<i>Faartoftgaard, Thisted Landsogn</i>	606
<i>Dyholm, Albæk</i>	90	<i>Faarup Østergaard, Faarup</i>	70
<i>Dygaard, Mejlbj</i>	271	<i>Faddersbøl, Hundborg</i>	616
<i>Dyssehøjgaard, Spentrup</i>	57	<i>Fastruplund, Vammen</i>	404
<i>Ædelstrup, Rosmus</i>	362	<i>Faurbjerggaard, N. Tranders</i>	779
<i>Egaa Vestergaard, Egaa</i>	253	<i>Feirupgaard, Helgenæs</i>	371
<i>Egegaard, Vesteralling</i>	154	<i>Fiskergaard, Langaa</i>	439
<i>Egelund, Haslund</i>	209	<i>Fjeldgaard, Torslev</i>	920
<i>Eiskjær, Dølby</i>	497	<i>Fjembe, St., Torslev</i>	916
<i>Ejstrup, Tornby</i>	890	<i>Fjordvang, Lyby</i>	527
<i>Eldal, Todbjerg</i>	278	<i>Fladbirk, Torslev</i>	914
<i>Elgaardsminde, Galten</i>	187	<i>Fladelandgaard, Ø. Assels</i>	698
<i>Elgaardsminde, Hørning</i>	138	<i>Fladsiggaard, Thisted</i>	846
<i>Elhavegaard, Brovst</i>	983	<i>Fladstrup, N. C. A. Kolinds Gaard i, Lyngby</i>	355
<i>Elisaholt, Aarslev</i>	125	<i>Fladstrup, S. A. Kolinds Gaard i, Lyngby</i>	357
<i>Elkjer, Roelse</i>	375	<i>Flamstedgaard, Ø., Gunderup</i>	793
<i>Elkjergaard, Hornslet</i>	287	<i>Flarup, L. N. Søndergaards Gaard i, Ydby</i>	669
<i>Elkjergaard, Vester, Aasted</i>	535	<i>Flarup, N. Søndergaard Jensens Gaard i, Ydby</i>	670
<i>Elkjærslund, Gjeseing</i>	159	<i>Flourtrup, A. E. Roslevs Gaard i, Selde</i>	506
<i>Ellegaard, Kristrup</i>	119	<i>Flourtrup, S. C. Manns Caard i, Selde</i>	508
<i>Ellishøjgaard, S. Onsild</i>	23	<i>Fogedgaard, Faarup</i>	69
<i>Ellgaard, Ødum</i>	229	<i>Fogedgaard og Justegaard, Feldballe</i> ..	328
<i>Elmegaard, Østeralling</i>	152	<i>Fogedgaard, Kousted</i>	67
<i>Elmely, Estruplund</i>	239	<i>Fogedgaard, Thorum</i>	511
<i>Elmely, Kastberg</i>	321	<i>Frandsminde, Egaa</i>	249
<i>Elsborggaard, Elsborg</i>	447	<i>Frandsminde, Voldum</i>	234
<i>Elsegaarde, N. P. Rasmussens Gaard i, Ebeltoft Landsogn</i>	369	<i>Fredensborg, Voldum</i>	235
<i>Elsesminde, Brovst</i>	983	<i>Frederiksborggaard, Selde</i>	505
<i>Elsesminde, Tøndering</i>	537	<i>Frederiksminde, Galtrup</i>	733
<i>Emb, S. C. M. Dissings Gaard i, Blidstrup</i>	704	<i>Fruensgaard, Karby</i>	710
<i>Enegaard, Rosmus</i>	362	<i>Fruergaard, Lødderup</i>	693
<i>Engbjerggaard, Hillerslev</i>	595	<i>Fruergaard, Outrup</i>	706
<i>Engborg, Store, Skive Landsogn</i>	503	<i>Fruergaard, Vognsild</i>	843
<i>Engbækgaard, Albæk</i>	937	<i>Frydenslund, Thøstrup</i>	315
<i>Engesvanggaard, Engesvang</i>	459	<i>Frøhøjgaard, Hvidbjerg</i>	678
<i>Enggaard, Heltborg</i>	651	<i>Fuglshøjgaard, Hørdum</i>	637
<i>Enggaard, Hjortshøj</i>	246	<i>Futtrupgaard, Heltborg</i>	649
<i>Enggaard, Mejlbj</i>	269	<i>Fædresminde, Rybjerg</i>	521
<i>Enggaard, Vistofte</i>	382	<i>Følle Mølle, Bregnet</i>	287
<i>Enghavegaard, Møllerup</i>	82	<i>Gaardhus Mølle, Vestervig</i>	658
<i>Enghavegaard, Mørke</i>	299	<i>Gaaser, A. Klem's Gaard i, Ø. Hassing</i> ..	766
<i>Enghavegaard, Vejlbj</i>	158	<i>Gadegaard, Sønderhaa</i>	631
<i>Enghavegaard, Østeralling</i>	152	<i>Gadesminde, Skinnerup</i>	590
<i>Engskovgaard, Skjødstrup</i>	265	<i>Galten, C. J. Lopdrups Gaard i, Galten</i> ..	184
<i>Engtoftegaard, Todbjerg</i>	275	<i>Galten Præstegaard, Galten</i>	184
<i>Engvang, Vissing</i>	194	<i>Galtrup, C. Dahlgaards Gaard i, Galtrup</i> ..	732
<i>Enslev, C. Pedersens Gaard i, Vellev</i> ..	467	<i>Galtrup, Torslev</i>	917
<i>Enslev, S. J. F. P. Slemmings Gaard i, Enslev</i>	313	<i>Galtrup Præstegaard, Galtrup</i>	731
<i>Enslev Møllegaard, Vellev</i>	467	<i>Galtrupgaard, Galtrup</i>	732
<i>Enslevgaard, Enslev</i>	313	<i>Gammelgaard, Blidstrup</i>	704
<i>Eriksborg, Gjødvad</i>	458	<i>Gammelgaard, Skive Landsogn</i>	505
<i>Eriksminde, Feldballe</i>	332	<i>Gammelholm, Hørby</i>	912
<i>Ernstmark, Veggerslev</i>	321	<i>Gammeljord, Bjergby</i>	879
<i>Erslev, N. P. N. Ogstrups Gaard i, Galten</i>	185		

	Side		Side
<i>Gamstrup</i> , N. Revsgaards Gaard i, Roslev	522	<i>Haanhøjgaard</i> , Gimming	85
<i>Gandborggaard</i> , Grynderup	842	<i>Haarupgaard</i> , Todbjerg	276
<i>Gandrups</i> , N. C. S. Roesdahl's Gaard i, Ø. Hassing	764	<i>Haaruplund</i> , Todbjerg	277
<i>Gassum Østergaard</i> , Gassum	78	<i>Haarup Østergaard</i> , Todbjerg	276
<i>Gatten Hedegaard</i> , Oudrup	849	<i>Haasum</i> , S. J. Revsgaards Gaard i, Haasum	560
<i>Geddesminde</i> , Glenstrup	74	<i>Haadbjerggaard</i> , Haadbjerg	219
<i>Gildensgaard</i> , Volstrup	907	<i>Halagergaard</i> , Vadum	752
<i>Gimming</i> , A. Christensen Møllers Gaard i, Gimming	86	<i>Haldborg</i> , Balling	558
<i>Ginderup</i> , S. Jørgensens Gaard i, Krejbjerg	549	<i>Haldborg</i> , Hem	493
<i>Ginnerup</i> , J. S. Nielsens Gaard i, Ølst	225	<i>Haldsminde</i> , Værum	202
<i>Ginnerup</i> , N. C. Nielsens Gaard i, Ølst	226	<i>Halkjær</i> , Dragstrup	731
<i>Ginnerup</i> , P. Andersens Gaard i, Heltborg	650	<i>Halkjær Hovedgaard</i> , Ejdrup	803
<i>Ginnerup Østergaard</i> , Ginnerup	322	<i>Hallendrup</i> , P. Sagers Gaard i, Rud	212
<i>Gjerbjerggaard</i> , Tøndering	538	<i>Hallinggaard</i> , Halling	217
<i>Gjerdinggaard</i> , Gjerding	812	<i>Halling Nedergaard</i> , Halling	217
<i>Gjerlev</i> , N. Laursens Gaard i, Gjerlev	28	<i>Halling Vestergaard</i> , Halling	216
<i>Gjerlev Præstegaard</i> , Gjerlev	27	<i>Halvkjærgaard</i> , Romdrup	770
<i>Gjerrild</i> , N. Mogensens Fæstegaard i, Gjerrild	311	<i>Hammergaard</i> , Gjerlev	29
<i>Gjerupgaard</i> , Stagstrup	629	<i>Hammergaard</i> , Hammer	749
<i>Gjøggaard</i> , S., Mygdal	879	<i>Hammerholt</i> , Torslev	920
<i>Gjørupgaard</i> , Ulbjerg	403	<i>Handest Østergaard</i> , Glenstrup	75
<i>Glenstrupgaard</i> , Glenstrup	72	<i>Hangaard</i> , Sundby	728
<i>Glimsholt</i> , Ugilt	383	<i>Hannesminde</i> , Thøstrup	318
<i>Glyngsholm</i> , Roslev	524	<i>Harregaard</i> , Harre	539
<i>Godthaab</i> , Aasted	874	<i>Harridslevgaard</i> , S. Harridslev	891
<i>Godthaab</i> , Udbynder	44	<i>Harring Hedegaard</i> , Harring	625
<i>Goulsminde</i> , Brøndum	487	<i>Hasagergaard</i> , Skjød	473
<i>Gramstrup</i> , Nr., Vestervig	653	<i>Haslund</i> , A. P. Damsgaard-Sørensens Gaard i, Haslund	204
<i>Grantly</i> , Oddense	478	<i>Haslund</i> , J. Pedersens Gaard i, Haslund	206
<i>Gravgaard</i> , Hindborg	500	<i>Haugaard</i> , Galtrup	734
<i>Gravholt</i> , Ulsted	760	<i>Haugaard</i> , Mejlbj	270
<i>Grevhaven</i> , Vellv	466	<i>Haugaard</i> , Vennebjerg	899
<i>Grimsbjerg</i> , Mørke	304	<i>Havagergaard</i> , Nørager	165
<i>Grimshave</i> , Hørmested	869	<i>Havbro</i> , A. Sørensens Gaard i, Havbro	832
<i>Grimshøjgaard</i> , V. Assels	699	<i>Havelund</i> , Raasted	114
<i>Grosenseje</i> , Skjødstrup	268	<i>Havelykkgaard</i> , Mørke	306
<i>Grove</i> , E. Nielsens Gaard i, Brøndum	486	<i>Haven</i> , Torslev	976
<i>Grovegaard</i> , Bjerregrav	416	<i>Havmøllen</i> , Draaby	365
<i>Grove Nørgaard</i> , Brøndum	485	<i>Havstedgaard</i> , Thøstrup	318
<i>Grundvadgaard</i> , Krejbjerg	553	<i>Hedegaard</i> , Helstrup	443
<i>Grurup Vestergaard</i> , Grurup	644	<i>Hedegaard</i> , Jetsmark	975
<i>Grynderupgaard</i> , Grynderup	840	<i>Hedegaard</i> , Jordsby	721
<i>Grævlisig</i> , Fausing	143	<i>Hedegaard</i> , Raasted	117
<i>Grønagergaard</i> , Aalum	417	<i>Hedegaard</i> , Ø. Hassing	764
<i>Grøndalslund</i> , Hornbæk	420	<i>Hedegaard</i> , Ø. Tørslev	33
<i>Grønkjær</i> , Feldingbjerg	397	<i>Heden</i> , Ulsted	759
<i>Grønninggaard</i> , Grønning	518	<i>Hedevang</i> , Fausing	144
<i>Grønning</i> , Øster, N. Østergaard-Jensens Gaard i, Grønning	518	<i>Hegnet</i> , Lille, Tøndering	538
<i>Grønriis</i> , Grønning	519	<i>Heldagergaard</i> , Skjørring	177
<i>Grønset</i> , Vadum	750	<i>Helleriisgaard</i> , Søndbjerg	689
<i>Grøttrup Nedergaard</i> , Todbjerg	280	<i>Helligsø</i> , A.P. Andersens Gaard i, Helligsø	673
<i>Guånsgaard</i> , Villerslev	640	<i>Helstrup</i> , N. Hvid Nielsens Gaard i, Helstrup	443
<i>Gundestrupgaard</i> , Aars	831	<i>Hennedal</i> , V., N. Tranders	780
<i>Gundestrupgaard</i> , Hørning	130	<i>Henrikseje</i> , Borup	98
<i>Gundtoftgaard</i> , Gjettrup	676	<i>Henriksminde</i> , Kristrup	124
<i>Gunneruplund</i> , Ødum	230	<i>Herredgaard</i> , Romdrup	771
<i>Gunnisgaard</i> , Skjørring	178	<i>Herredsbjerggaard</i> , Hvilsager	174
<i>Gust</i> , Balling	555	<i>Hestehøjgaard</i> , Roslev	523
<i>Gydgaard</i> , Langaa	437	<i>Hesthøjgaard</i> , Kvorning	409
<i>Gydegaard</i> , Tirstrup	344	<i>Hestvang</i> , N., Understed	933
<i>Gyldagergaard</i> , Galtrup	734	<i>Hestvang</i> , S., Understed	933
<i>Gyrupgaard</i> , Sønderhaa	634	<i>Hevring</i> , M. A. Nielsens Gaard i, Ørsted	245
		<i>Hillerslev</i> , Lille, C. Overgaard Pedersens Gaard i, Hillerslev	597
		<i>Hillerslev</i> , Lille, N. C. Sørensens Gaard i, Hillerslev	596

	Side		Side
<i>Hindborg, C. Christensens Gaard i, Hindborg</i>	500	<i>Hyltegaard, Skelund</i>	828
<i>Hindborggaard, Hindborg</i>	502	<i>Hærkegaard, Mammen</i>	423
<i>Hinding, J. Frost Thomsens Gaard i, Nors</i>	592	<i>Hærup, Vester, Lihme</i>	563
<i>Hinge, N. J. K. M. Knudsens Gaard i, Galten</i>	186	<i>Høgshøj, Spentrup</i>	56
<i>Hinge Præstegaard, Hinge</i>	454	<i>Høiriis, Hurup</i>	664
<i>Hingstrupgaard, Gunderup</i>	790	<i>Højbjerggaard, Højbjerg</i>	448
<i>Hinnerup, J. A. Møllers Gaard i, Thorum</i>	514	<i>Højbjerggaard, Hørnum</i>	637
<i>Hjelmagergaard, Skjødstrup</i>	269	<i>Højbogaard, Borup</i>	99
<i>Hjerk Præstegaard, Hjerk</i>	540	<i>Højerholt, Understed</i>	936
<i>Hjerritsdal Møllegaard, Valsgaard</i>	825	<i>Højgaard, Hindborg</i>	500
<i>Hjertholm, V. Hjermitslev</i>	971	<i>Højgaard, Rud</i>	214
<i>Hjorthede, S. Fisker Laursens Gaard i, Hjorthede</i>	427	<i>Højgaard, Selde</i>	507
<i>Hoed, A. Hansens Gaard i, Hoed</i>	348	<i>Højgaard, S. Onsild</i>	22
<i>Hollerupgaard, Langaa</i>	442	<i>Højholdt, Rud</i>	213
<i>Holmegaard, Hyllested</i>	360	<i>Højlund, Haslund</i>	205
<i>Holmegaard, V. Thorup</i>	585	<i>Højlund, Vennebjerg</i>	898
<i>Holmegaard, Ø. Vandet</i>	603	<i>Højmosegaard, N. Onsild</i>	22
<i>Holmen, Vrensted</i>	945	<i>Højstedgaard, Ølst</i>	222
<i>Holmen, Ørum</i>	324	<i>Højstrup, Torslev</i>	918
<i>Holmgaarde, Glenstrup</i>	73	<i>Højvang, Egaa</i>	261
<i>Holmgaard, Elså</i>	692	<i>Højvang, Fausing</i>	142
<i>Holmgaard, Gunderup</i>	792	<i>Højvang, Hadbjerg</i>	221
<i>Holmgaard, Hvidbjerg</i>	488	<i>Højvang, Langaa</i>	438
<i>Holmgaard, Ørsted</i>	245	<i>Højvang, Raasted</i>	110
<i>Holmrisgaard, Vellev</i>	464	<i>Høngaard, St. Hans</i>	886
<i>Holms Mølle, Serup</i>	455	<i>Høngaard, Torslev</i>	921
<i>Holmsøgaard, Haverslev</i>	980	<i>Hørby, V., Hørby</i>	912
<i>Holtegaard, Ø. Hassing</i>	765	<i>Hørninggaard, Hørning</i>	128
<i>Hornbechgaard, Hørning</i>	129	<i>Hørsted, P. H. J. Kjeldgaards Gaard i, Hørsted</i>	635
<i>Hornbechsminde, Hørning</i>	127	<i>Høstgaard, Balling</i>	559
<i>Hornbæk, Neder, M. Larsens Gaard i, Hornbæk</i>	421	<i>Idskovkrog, Voer</i>	943
<i>Hornslet Præstegaard, Hornslet</i>	281	<i>Ilshøj, J. Pedersens Gaard i, Ø. Tørslev</i>	37
<i>Hornstrupgaard, Kallerup</i>	621	<i>Ilshøjgaard, Ø. Tørslev</i>	37
<i>Horsens, J. P. Wammens Gaard i, Blendstrup</i>	817	<i>Ilsogaard, Skjern</i>	434
<i>Horsensgaard, Blendstrup</i>	816	<i>Ingersminde, Hassing</i>	638
<i>Horskjørgaard, Hindborg</i>	499	<i>Ingstrupager, Ingstrup</i>	970
<i>Horslev Mark, Hørby</i>	910	<i>Jannerup, A. C. A. Jerpersens Gaard i, Jannerup</i>	618
<i>Horstvedgaard, Nødager</i>	340	<i>Janum Vestergaard, Ø. Svenstrup</i>	978
<i>Hostrupgaard, Hørby</i>	835	<i>Jebjerg, J. Kjeldsen Pedersens Gaard i, Ørum</i>	199
<i>Houbækgaard, Vissing</i>	193	<i>Jensbysminde, Hillerslev</i>	593
<i>Houmølle, Rakkeby</i>	708	<i>Johannelyst, Raasted</i>	113
<i>Hovgaard, Lyngby</i>	352	<i>Johannemark, Hjorthede</i>	430
<i>Hovbjerg, R. Pedersens Gaard i, Hovbjerg</i>	470	<i>Johnsminde, Hald</i>	52
<i>Humlegaard, Krejbjerg</i>	554	<i>Jordsby, Sv. Søndergaard Nielsens Gaard i, Jordsby</i>	722
<i>Hundborg Præstegaard, Hundborg</i>	616	<i>Jordsbygaard, Jordsby</i>	722
<i>Hurup Præstegaard, Hurup</i>	661	<i>Juelstrup Præstegaard, Buderup</i>	802
<i>Hvalløse, S. S. Bents Gaard i, Voldum</i>	237	<i>Juulsgaard, Krejbjerg</i>	546
<i>Hvarregaard, Vebbestrup</i>	821	<i>Jægerum, Brovst</i>	981
<i>Hvedsten Hougaard, Gassum</i>	80	<i>Jølbygaard, Ny, Solbjerg</i>	725
<i>Hvidholmgaard, Hillerslev</i>	596	<i>Jølbyholm, Dragstrup</i>	731
<i>Hvids-Minde, Sct. Mortens Landsogn</i>	203	<i>Jølby Nygaard, Solbjerg</i>	730
<i>Hvidtvedgaard, Thorsager</i>	296	<i>Jørgensdal, Gunderup</i>	787
<i>Hvileminde, Mørke</i>	306	<i>Jørgensminde, Asfærg</i>	61
<i>Hvorslev, R. Jensens Gaard i, Hvorslev</i>	461	<i>Kaalaagaard, Egens</i>	364
<i>Hvorslev Præstegaard, Hvorslev</i>	461	<i>Kaardamgaard, N. Onsild</i>	21
<i>Hyldagergaard, Lyngs</i>	687	<i>Kaastrup, C. M. Jensens Gaard i, Kaastrup</i>	597
<i>Hyldegård, Heltborg</i>	647	<i>Kaastrup, N. Oddershede Andersens Gaard i, Kaastrup</i>	599
<i>Hyldegård, Nr., Tødsø</i>	719	<i>Kalhøjgaard, Ø. Assels</i>	698
<i>Hyldegård, Sdr., Tødsø</i>	718		
<i>Hyllestedgaard, Suldrup</i>	800		

	Side		Side
Kallerup, J. Kræmmer Pedersens Gaard i, Hvidbjerg	684	Kjærsgaard, Dronninglund	931
Kallestrup, Hvam	401	Kjærsgaard, Dronninglund	927
Kalsensgaard, St., Jetsmark	974	Kjærsgaard, Højbjerg	446
Kalstrupgaard, Veggerby	798	Kjærsgaard, Krejbjerg	550
Kalstrupgaard, Vivild	161	Kjærsgaard, Lyby	530
Kalstrup, Lille, Mejlbj	272	Kjærsgaard, V. Hassing	760
Kammerhøjgaard, Redsted	715	Kjærsgaard, Lille, Dronninglund	930
Kankbølle Damgaard, Hjortshøj	247	Kjærsholt, Tversted	865
Kankbølle Vestergaard, Hjortshøj	248	Kjærskov, Albæk	938
Kardybgaard, Kobberup	396	Kjærsminde, Gjerding	813
Kastbjerg, S. C. Sørensens Gaard i, Kastbjerg	46	Kjærsminde, Tødsø	716
Kastbjerg Mølle, Kastbjerg	48	Kjølviggaard, Sundby	727
Kastrupsminde, Kristrup	123	Klarup Nørgaard, Klarup	767
Kathrinesminde, Balling	558	Klastrup, Astrup	882
Kathrinesminde, Skjærring	179	Klimgaard, Klim	582
Katrinelund, Rosmus	361	Klitgaard, Faarup	71
Katvad Møllegaard, Vejerslev	476	Klitgaard, Skallerup	897
Keilstrup Vestergaard, Feldballe	330	Klosterlund, Engesvang	458
Kejsogaard, Aalsø	347	Klørupgaard, Taanum	420
Kildegaard, Visborg	823	Kløv, C. Saarup Nielsens Gaard i, Hundstrup	587
Kildeskov, Tirstrup	341	Kløvnhøjgaard, Hvidbjerg	678
Kilshøjgaard, Kousted	66	Knakkegaard, Skyum	636
Kiriøsminde, Gammel	308	Knejsted, J. Christensens Gaard i, Raaby	41
Kirkebjerg, Skjødstrup	267	Knejsted, N. N. Kraghs Gaard i, Raaby	40
Kirkegaard, Gjerning	463	Knuden, N., Understed	935
Kirkegaard, Hassing	639	Knuden, S., Understed	934
Kirkegaard, Hørning	138	Knudhøjgaard, Gjerrild	311
Kirkegaard, Krejbjerg	545	Knudsdal, Vestervig	656
Kirkegaard, Skader	182	Knudsgaard, Gjettrup	675
Kirkegaard, Skjød	470	Knudsholm, Ugilt	883
Kirkegaard, Stagstrup	628	Knudsminde, Haslund	209
Kirkehøjgaard, V. Assels	699	Kobbersholt, Mygdal	880
Kirkely, Hørning	128	Kobberøgaard, Gjettrup	676
Kirkemosegaard, Spentrup	55	Kocksminde, Hornslet	283
Kirketerp, Hørby	836	Kokkenborg, St., Dronninglund	926
Kirketerpgaard, Hørby	836	Koldby Kro, Hørnum	638
Kirketerp Præstegaard, Veggerby	798	Koldkildegaard, Raasted	115
Kirstineberg, Hjerik	541	Koldmosegaard, Essenbæk	139
Kirstinehøj, Mørke	296	Kolind Østergaard, Kolind	335
Kistinelund, Egaa	255	Kollerup, J. M. Jacobsens Gaard i, Kollerup	579
Kirstinesminde, Hjerik	542	Kondrup, J. A. Brask's Gaard i, Borup	105
Kirstinesminde, Thøstrup	319	Kondrupgaard, Øster, Kastbjerg	49
Kisagergaard, Raasted	115	Kongsgaard, Lille, Helgenæs	372
Kjeldbjerg, Bjergby	725	Kornum, Nr., V. Brønderslev	957
Kjeldbjerggaard, Vrou	400	Kornum Vestergaard, Kornum	850
Kjeldgaard, Sønderhaa	632	Korsbrogaard, Egaa	251
Kjeldgaard, Vester, Kjettrup	581	Korsgaard, Aasted	533
Kjellerupgaard, Feldballe	327	Korsgaard, Hurup	663
Kjellerupgaard, Hørup	452	Korskjær, Døby	494
Kjelleruplund, Hørup	451	Kortegaard, Ydby	668
Kjellingbjerggaard, S. Kongerslev	809	Koudalgaard, Velle, V.	468
Kjemtrup Vestergaard, Grynderup	842	Kougstrupgaard, Thøstrup	320
Kjettrup, M. C. Melchiorsens Gaard i, Kjettrup	580	Koustedgaard, Kousted	81
Kjællinghøl, Hjorthede	430	Krabbegaard, Bodlum	672
Kjærballergaard, Vissing	194	Kradberg Vestergaard, Hornslet	283
Kjærgaard, Albæk	91	Kragelund, Mariemalene	168
Kjærgaard, Balling	556	Kragelund, Sejflod	775
Kjærgaard, Flade	723	Kragelund, Vindblæs	50
Kjærgaard, Fly	398	Kragsager, Raasted	118
Kjærgaard, Hem	489	Krarup Nygaard, Hem	492
Kjærgaard, Raasted	111	Krarupsminde, Oddense	479
Kjærgaardsholm, Haasum	560	Krasbjerggaard, Lyby	531
Kjærgaardsminde, Ø. Vandet	601	Kratholm, Thøstrup	320
Kjærhavegaard, Romdrup	768	Kratrup, Volstrup	907
Kjærsgaard, Brøndum	485	Krejbjerggaard, Gl., Krejbjerg	551
		Krejbjerggaard, Ny, Krejbjerg	550

	Side		Side
<i>Kringelhovedgaard, Hammershøj</i>	410	<i>Lynghøjgaard, Krejbjerg</i>	547
<i>Kringholm, Albæk</i>	87	<i>Lyngklip, Heltberg</i>	648
<i>Kristinelyst, Borup</i>	109	<i>Lyngs, A. Riis' Gaard i, Lyngs</i>	686
<i>Kristrup, S. S. Brøstes Gaard i, Kristrup</i>	121	<i>Lynnerupgaard, V., Skivum</i>	804
<i>Kristrup Præstegaard, Kristrup</i>	118	<i>Lynnerupgaard, Ø., Skivum</i>	805
<i>Krogsagergaard, Hørning</i>	131	<i>Lystrupgaard, Vindblæs</i>	51
<i>Krogsgaard, Vestervig</i>	655	<i>Lystrupgaard, Vivild</i>	163
<i>Krogsgaard, Ø. Tørslev</i>	34	<i>Lærkenborg, Ørslevkloster</i>	397
<i>Krogsgaard, Vester, Nørhaa</i>	622	<i>Læsagergaard, Grensten</i>	444
<i>Krogsgaard, Øster, Nørhaa</i>	622	<i>Læsagergaard, Vissing</i>	192
<i>Krusesminde, Tved</i>	378	<i>Løgholt, Dronninglund</i>	929
<i>Kræmmergaarden, Vellev</i>	465	<i>Løvtved, Ø., Hørby</i>	909
<i>Kræmmergaard, Vrensted</i>	945		
<i>Kudskholm, Saltum</i>	972	<i>Madsted, N. P. Pedersens Gaard i, Hvidbjerg</i>	645
<i>Kvistgaard, Thorum</i>	512	<i>Madstedgaard, Hvidbjerg</i>	645
<i>Kvistgaard, Lem</i>	95	<i>Maegaard, Krogsbæk</i>	180
<i>Kæmpegaard, Lem</i>	562	<i>Majgaard, Vester, Højslev</i>	395
		<i>Marensminde, Ørsted</i>	244
<i>Ladegaard, Sjørring</i>	609	<i>Mariendahl, Thorum</i>	513
<i>Landbolyst, Hundborg</i>	615	<i>Mariendal, Draaby</i>	366
<i>Landkærgaard, Voldum</i>	236	<i>Mariendal, Mørke</i>	297
<i>Langaasøgaard, Langaa</i>	440	<i>Marienlyst, Asfærg</i>	62
<i>Langagergaard, Langaa</i>	441	<i>Marienlyst, Vinderslev</i>	454
<i>Langagergaard, Ødum</i>	233	<i>Mariesminde, Hem</i>	491
<i>Langesminde, Hals</i>	755	<i>Mariesminde, Kristrup</i>	124
<i>Laurberg Præstegaard, Laurberg</i>	192	<i>Mariesminde, Ø. Assels</i>	698
<i>Leen, Stenum</i>	955	<i>Markusgaard, Karby</i>	709
<i>Legaad, Bedsted</i>	643	<i>Martinehøj, Vivild</i>	163
<i>Legind, Nørhaa</i>	624	<i>Meilbjerggaard, Glenstrup</i>	76
<i>Lem, C. S. Støvrings Gaard i, Lem</i>	93	<i>Meiling, Aasted</i>	874
<i>Lem, Enkefru Vestrups Gaard i, Lem</i>	97	<i>Meilsted, Mellem, Tolstrup</i>	959
<i>Lem, J. D. Jensens Gaard i, Lem</i>	94	<i>Meilsted, V., Tolstrup</i>	959
<i>Lem, N. A. Schjødts Gaard i, Lem</i>	96	<i>Meilsted, Ø., Tolstrup</i>	958
<i>Lem Præstegaard, Lem</i>	561	<i>Mejlgaard, Mejlby</i>	271
<i>Lemmergaard, Lihme</i>	169	<i>Melgaard, Storvorde</i>	773
<i>Lerbjerg, P. Ginnerup Pedersens Gaard i, Lerbjerg</i>	188	<i>Mellemgaard, Dronninglund</i>	927
<i>Lerbjerggaard, Lerbjerg</i>	190	<i>Mellemgaard, Lyngby</i>	356
<i>Lergravgaard, Mørke</i>	307	<i>Mellergaard, Torslev</i>	914
<i>Levringgaard, Levring</i>	450	<i>Memstrup, Mariager Landsogn</i>	26
<i>Lihmegaard, Lihme</i>	168	<i>Mikkelsegaard, Lendum</i>	872
<i>Lilholm, Lerbjerg</i>	189	<i>Minesminde, Egaa</i>	254
<i>Lilholt, Hørmested</i>	868	<i>Moerumgaard, Vognsild</i>	844
<i>Lillelyst, Draaby</i>	365	<i>Moesbekgaard, Giver</i>	806
<i>Lindberg, Enkefru Madsens Gaard i, Harridslev</i>	83	<i>Moesegaard, Taanum</i>	419
<i>Lindberg Østergaard, Harridslev</i>	84	<i>Moesgaard, Østeralling</i>	151
<i>Lindegaard, Borup</i>	99	<i>Moetoft, Asfærg</i>	59
<i>Lindegaard, Vejlbj</i>	358	<i>Mogenstrupgaard, Nørager</i>	164
<i>Lindegaard, V. Velling</i>	432	<i>Molbogaard, Grensten</i>	443
<i>Lindegaard, Værum</i>	200	<i>Molsagergaard, Raaby</i>	38
<i>Liver Mølle, Skallerup</i>	895	<i>Morup Mølle, Bedsted</i>	642
<i>Lundagergaard, Vorning</i>	407	<i>Mosbakkegaard, Bregnet</i>	289
<i>Lundegaard, Hem</i>	491	<i>Mosbjerggaard, Sundby</i>	728
<i>Lundegaard, Lyby</i>	527	<i>Mosbjerggaard, Ø. Brønderslev</i>	968
<i>Lunden, S., Hallund</i>	903	<i>Mosegaard, Feldballe</i>	331
<i>Lundgaard, Volling</i>	502	<i>Mosegaard, Hvidbjerg</i>	489
<i>Lund Nørregaard, Hørning</i>	136	<i>Mosegaard (C. M. Andersens Gaard), Aalsø</i>	345
<i>Lundsgaard, Hørning</i>	137	<i>Mosegaard (S. C. Sørensens Gaard), Aalsø</i>	345
<i>Lodsholm, Romdrup</i>	772	<i>Mosen, St., Hellevad</i>	906
<i>Lopdrupgaard, Skjød</i>	474	<i>Mosevang, Hyllested</i>	360
<i>Lybygaard, Lyby</i>	528	<i>Munkholm, Albæk</i>	89
<i>Lykkegaard, Egaa</i>	256	<i>Munkholm, Grensten</i>	445
<i>Lykkegaard, Ørsted</i>	243	<i>Mygind Præstegaard, Mygind</i>	175
<i>Lykkensprøve, Dronninglund</i>	928	<i>Møgelhøj, Skjødstrup</i>	264
<i>Lykkesholm, Skjødstrup</i>	266	<i>Møjebæk, Thorum</i>	514
<i>Lykkesholm, Skæve</i>	923	<i>Møjebæk, Vester, Selde</i>	508
<i>Lyngby Præstegaard, Lyngby</i>	350		

	Side		Side
<i>Mølbakgaard</i> , Skelund	827	<i>Nørtorp</i> , L. P. L. Bunch's Gaard i, Ræhr	589
<i>Mølgaard</i> , Biersted	754	<i>Nørtorp Sædegaard</i> , Ræhr	589
<i>Mølgaard</i> , Glienstrup	73	<i>Nøtten Overgaard</i> , Ferslev	776
<i>Mølgaard</i> , Tolstrup	960		
<i>Mølholm, Gl.</i> , Jerslev	963	<i>Odby</i> , C. Gades Gaard i, Odby	690
<i>Møllegaarden</i> , Storvorde	775	<i>Oddense</i> , J. Jørgensens Gaard i, Oddense	478
<i>Møllegaard</i> , S., Skallerup	893	<i>Oddersbøl</i> , Hjardemaal	586
<i>Møllersminde</i> , Fausing	141	<i>Odgaard</i> , Lyngs	686
		<i>Odgaard</i> , Outrup	705
<i>Nakhøjgaard</i> , Fræer	819	<i>Olesgaard</i> , Gjettrup	675
<i>Nedergaard</i> , Borup	101	<i>Ommestrup</i> , P. M. Skrivens Gaard i, Mørke	303
<i>Nedergaard</i> , Brøndum	484	<i>Oppelstrup Møllegaard</i> , Gunderup	785
<i>Nees</i> , N. Bjerring Mehls Gaard i, Karby	711	<i>Oppelstrup Nygaard</i> , Gunderup	788
<i>Neesgaard</i> , Karby	712	<i>Ottingholm</i> , Otting	481
<i>Neist</i> , Hørmested	871	<i>Øegaard Mølle</i> , Oue	822
<i>Nielsminde</i> , S. Tranders	783	<i>Oustrup, Ø.</i> , Aars	832
<i>Nielstrupgaard</i> , Rud	215	<i>Overgaard</i> , Bregnet	289
<i>Nissum</i> , A. S. Hedegaards Gaard i, Aasted	534	<i>Overgaard</i> , Brøndum	484
<i>Nissumgaard</i> , Aasted	533	<i>Overgaard</i> , Knebel	374
<i>Nittrupgaard</i> , Balling	557	<i>Overgaard</i> , Odby	690
<i>Nordalsgaard</i> , Rosmus	363	<i>Overgaard Mølle</i> , Udbynder	44
<i>Norsgaard</i> , Hjerik	541	<i>Overkjærsholm</i> , Torning	453
<i>Nors Præstegaard</i> , Nors	591	<i>Overskoven</i> , Aasted	877
<i>Nyborg</i> , Vadum	750	<i>Overvad</i> , Ny, Haverslev	848
<i>Nydamsgaard</i> , Ørum	198		
<i>Nygaard</i> , Gjettrup	675	<i>Parcelgaarden</i> , Hvidbjerg	680
<i>Nygaard</i> , Grynderup	841	<i>Pederslund</i> , Nødager	337
<i>Nygaard</i> , Hoed	349	<i>Pederslund</i> , Skjødstrup	262
<i>Nygaard</i> , Ingstrup	969	<i>Pedersminde</i> , Jelstrup	900
<i>Nygaard</i> , Krejbjerg	548	<i>Pederminde</i> , Kastbjerg	47
<i>Nygaard</i> , S. Harridslev	893	<i>Petersborg</i> , Haslund	205
<i>Nygaard</i> , Vejerslev	701	<i>Petersborg</i> , Lyngby	353
<i>Nygaard</i> , Ydby	666	<i>Petrinesminde</i> , Koed	166
<i>Nygaard</i> , St., Jelstrup	902	<i>Philkærgaard</i> , Lerbjerg	190
<i>Nymølle</i> , Rødding	555	<i>Pilegaard</i> , Gassum	79
<i>Nyskov</i> , Thorsager	294	<i>Pilgaard</i> , Bjergby	879
<i>Næsgaard, Gl.</i> , Ø. Svenstrup	977	<i>Plejlstrupgaard</i> , Sønderup	799
<i>Næsgaard</i> , Ny, Ø. Svenstrup	977	<i>Pogtrup</i> , Salling	850
<i>Næstild</i> , E. B. N. Kjærsgaards Gaard i, Oddense	480	<i>Poppelgaard</i> , Ø. Hassing	763
<i>Næstrup</i> , J. Jensens Gaard i, Sjørring	610	<i>Præstegaard</i> , Biersted	753
<i>Nøddelund</i> , J. K. Kjeldsens Gaard i, Gullev	460	<i>Fræstgaard</i> , Vennebjerg	898
<i>Nøhrgaard</i> , Sebber	808	<i>Præstholm</i> , S. Tranders	781
<i>Nøragergaard</i> , Gjerlev	30	<i>Purhus, Gl.</i> , Asfærg	63
<i>Nørgaard</i> , Dronninglund	932		
<i>Nørgaard</i> , Knebel	372	<i>Qvistgaard</i> , Lihme	170
<i>Nørgaard</i> , Krejbjerg	546		
<i>Nørgaard</i> , Oddense	478	<i>Raaby</i> , J. J. Sejersens Gaard i, Raaby	39
<i>Nørgaard</i> , Stagstrup	627	<i>Raaby</i> , K. N. Andersens Gaard i, Raaby	38
<i>Nørgaard</i> , Sejerslev	721	<i>Raaby</i> , N. C. Hansens Gaard i, Raaby	39
<i>Nørgaard</i> , Søndbjerg	688	<i>Raamose Avlsgaard</i> , Tirstrup	343
<i>Nørgaard</i> , Vraa	953	<i>Raasted Vestergaard</i> , Raasted	110
<i>Nørgaardsminde</i> , Bjerregrav	414	<i>Ramskovgaard</i> , Aalsø	344
<i>Nørhaa</i> , M. Foged Kjærsgaards Gaard i, Nørhaa	623	<i>Randersgaard</i> , Vissing	193
<i>Nørheden</i> , Ulsted	757	<i>Ravnsholt</i> , Skæve	922
<i>Nørkjær</i> , Romdrup	769	<i>Ravshøjgaard</i> , Rybjerg	520
<i>Nørkjær</i> , Skelund	826	<i>Redbækgaard</i> , Gjerrild	310
<i>Nørlanggaard</i> , Gjerlev	29	<i>Refshedegaard</i> , Ydby	669
<i>Nørregaard</i> , Harridslev	84	<i>Refstorpgaard</i> , Ydby	670
<i>Nørregaard</i> , Jebjerg	526	<i>Rejstrupgaard</i> , Sønderbæk	405
<i>Nørregaard</i> , Vejerslev	703	<i>Rendbækgaard</i> , Vrensted	943
<i>Nørregaard</i> , V. Assels	700	<i>Revn</i> , P. T. P. Ladefogeds Gaard i, Vejlbj	358
<i>Nørregaard</i> , Ø. Brønderslev	966	<i>Revsbæk</i> , Vindblæs	51
<i>Nørreklit</i> , Albæk	938	<i>Revsgaard</i> , Otting	482
<i>Nørremosegaard</i> , Fausing	145	<i>Revsgaard</i> , Vadum	751
		<i>Ribberholt</i> , Ø., Aasted	876

	Side		Side
<i>Ridemands Mølle</i> , Svenstrup	795	<i>Skaftved</i> , Aasted	875
<i>Riisager</i> , Jetsmark	976	<i>Skaungaard</i> , Vindum	424
<i>Riisager</i> , V., Jetsmark	975	<i>Skaunmosegaard</i> , Vindum	425
<i>Riisminde</i> , Hvilsager	170	<i>Skavange</i> , Torslev	919
<i>Ringgaard</i> , Skyum	636	<i>Skibstedgaard</i> , Skibsted	811
<i>Risager</i> , St. Olai	889	<i>Skinnerup</i> , M. C. Agerholms Gaard i, Skinnerup	591
<i>Robdrup</i> , C. Niensens Gaard i, Ølst ..	223	<i>Skinnerup</i> , Th. Andersens Gaard i, Skin- nerup	590
<i>Robdrup</i> , H. Langes Gaard i, Ølst ..	225	<i>Skjelgaard</i> , Dronninglund	925
<i>Robdrup</i> , K. C. Hansens Gaard i, Ølst	224	<i>Skjellerup</i> , M. P. Funders Gaard i, Skjellerup	24
<i>Robdrup</i> , S. P. Sørensens Gaard i, Ølst	224	<i>Skjellerupgaard</i> , Knebel	374
<i>Rodehøj</i> , Thøstrup	320	<i>Skjelsgaard</i> , Tved	593
<i>Romalt</i> , J. A. Jensens Gaard i, Kristrup	122	<i>Skjering Søndergaard</i> , Egaa	257
<i>Rosbjerggaard</i> , Rørbæk	840	<i>Skjering Østergaard</i> , Egaa	259
<i>Rosdalsgaard</i> , Stenild	838	<i>Skodsagergaard</i> , Faarup	68
<i>Rosenvang</i> , Blendstrup	814	<i>Skjoldborg</i> , Nr., N. C. J. Frosts Gaard i, Skjoldborg	618
<i>Rotterdam</i> , Levring	449	<i>Skjoldgaard</i> , Skjoldborg	620
<i>Roulund</i> , Hellevad	905	<i>Skoven</i> , Ulsted	758
<i>Rubæk</i> , Sejlstrup	948	<i>Skovgaard</i> , Aasted	536
<i>Rudalsgaard</i> , Rud	214	<i>Skovgaard</i> , Bregnet	290
<i>Rude Mølle</i> , Dølby	496	<i>Skovgaard</i> , Vester, Hvidbjerg	685
<i>Rugtved</i> , Asdal	877	<i>Skovhuset</i> , Lyngby	354
<i>Rybjerggaard</i> , Gl., Rybjerg	520	<i>Skovlund</i> , Rud	211
<i>Rygaard</i> , Nørager	166	<i>Skovlund</i> , Skjødstrup	263
<i>Rygaard</i> , Thorsager	293	<i>Skovsgaard</i> , V., Volstrup	908
<i>Rykind</i> , Voer	942	<i>Skovskrenten</i> , N. Tranders	777
<i>Rævdal</i> , St., Dronninglund	925	<i>Skrammergaard</i> , Junget	510
<i>Rævholt</i> , Hornslet	286	<i>Skravadgaard</i> , Roum	402
<i>Røgild</i> , V., Brovst	984	<i>Skrivergaard</i> , Lee	425
<i>Røgild</i> , Ø., Brovst	985	<i>Skrivsgaard</i> , Krejbjerg	547
<i>Røgildhedegaard</i> , Hellevad	905	<i>Skyum</i> , C. J. Tølbøls Gaard i, Skyum ..	636
<i>Røgelsgaard</i> , Sennels	599	<i>Skæve Præstegaard</i> , Skæve	922
<i>Røndesminde</i> , Nødager	339	<i>Slettegaard</i> , Hjortdal	578
<i>Rør</i> , Ø., Gjørnum	874	<i>Slettengaard</i> , Auning	147
<i>Rørbæk</i> , Selde	508	<i>Slothsgaard</i> , Skibsted	810
<i>Rørholt</i> , Dronninglund	927	<i>Smedegaard</i> , Brøndum	487
<i>Saksager</i> , Vrejlev	951	<i>Smedegaard</i> , Jelstrup	900
<i>Saldrupgaard</i> , Lyngby	351	<i>Smedegaard</i> , Lihme	565
<i>Sandgaarden</i> , Ørsted	242	<i>Smedegaard</i> , Ø. Brønderslev	964
<i>Sandgaard</i> , Ø. Vandet	604	<i>Smedholm</i> , Ydby	667
<i>Saugstrup</i> , Over, Oddensø	481	<i>Snedsted</i> , N. C. Harkjærs Gaard i, Sned- sted	624
<i>Saxkjærgaard</i> , Frøslev	694	<i>Sofienkloster</i> , Essenbæk	140
<i>Schmidtsminde</i> , Roelse	376	<i>Solbjerg Præstegaard</i> , Solbjerg	727
<i>Sejersbøl</i> , Gl., Vestervig	658	<i>Solgaard</i> , Mørke	298
<i>Sejerslev Præstegaard</i> , Sejerslev	720	<i>Sommersminde</i> , Egaa	259
<i>Sejerslevvang</i> , Sejerslev	721	<i>Sorvad</i> , Lille, Vivild	160
<i>Sejerskilde</i> , Ydby	667	<i>Spanggaard</i> , Ydby	672
<i>Selling</i> , A. P. Fiskers Gaard i, Ødum	227	<i>Spanggaard</i> , Østerild	587
<i>Selling</i> , Enkefru Niensens Gaard i, Ødum	228	<i>Sparregård</i> , Vejlbj	155
<i>Semb Møllegaard</i> , Hvidbjerg	681	<i>Sperringgaard</i> , Sjørring	609
<i>Semb Vestergaard</i> , Hvidbjerg	679	<i>Stadegaard</i> , Ny, Serritslev	961
<i>Sembygaard</i> , Sem	27	<i>Stadegaard</i> , V., Serritslev	961
<i>Sennels</i> , C. Kirks Gaard i, Sennels ..	599	<i>Stadsborg</i> , Koed	167
<i>Serup Nygaard</i> , Serup	455	<i>Stadsgaard</i> , Ø. Tørslev	32
<i>Sexhøj</i> , Suldrup	800	<i>Stagstrup</i> , M. J. Hammers Gaard i, Stagstrup	626
<i>Sigsgaard</i> , Kristrup	120	<i>Stagstrupgaard</i> , Stagstrup	627
<i>Silleborggaard</i> , Raasted	112	<i>Stahøjgaard</i> , Ø. Assels	697
<i>Silstrupgaard</i> , Tilsted	608	<i>Stangsagergaard</i> , Skallerup	897
<i>Simonsminde</i> , Kristrup	121	<i>Stenbækgaard</i> , Gunderup	789
<i>Sindholt</i> , Ajstrup	754	<i>Steenggaard</i> , Helgenæs	370
<i>Sinnerup</i> , C. Sørensens Gaard i, Ydby ..	674	<i>Stenild Mosegaard</i> , Stenild	838
<i>Sivested</i> , D. Pallesens Gaard i, Thøstrup	317	<i>Stensgaard</i> , Voldum	237
<i>Sivested Østergaard</i> , Thøstrup	316	<i>Stensgaard</i> , Ørum	198
<i>Sjørringboel</i> , Sjørring	610		
<i>Sjørupgaard</i> , Estruplund	238		
<i>Skaarhøjvang</i> , Heltborg	648		
<i>Skaarupgaard</i> , Feldballe	334		

	Side		Side
<i>Stenshøjgaard</i> , Hvidbjerg	677	<i>Sønderhaa</i> , C. A. Mouritsens Gaard i,	
<i>Sterpegaard</i> , Nødager	336	<i>Sønderhaa</i>	633
<i>Stevnhøjgaard</i> , Ø. Tørslev	36	<i>Sønderhaagaard</i> , Sønderhaa	634
<i>Stildedalsgaard</i> , Draaby	366	<i>Sønderhaa Præstegaard</i> , Sønderhaa	632
<i>Stoergaard</i> , Skjødstrup	266	<i>Sønderhaven</i> , Seritslev	961
<i>Storehøj</i> , Hindborg	499	<i>Sønderholm</i> , Hornslet	284
<i>Storgaard</i> , Oddense	480	<i>Sønderlund</i> , Ulsted	756
<i>Storgaard</i> , Skallerup	896	<i>Sønderlund</i> , Øster, Ulsted	755
<i>Storumgaard</i> , Bjergby	725	<i>Sønderhøj</i> , Egaa	252
<i>Storvorde</i> , G. O. J. Nielsens Gaard i,		<i>Sønderupgaard</i> , Harre	539
<i>Storvorde</i>	774	<i>Søttrup</i> , Bindslev	866
<i>Storvorde</i> , P. Christensens Gaard i,		<i>Taagholt</i> , S., Sindal	881
<i>Storvorde</i>	774	<i>Taanumgaard</i> , Taanum	418
<i>Stouby</i> , M. T. Jensens Gaard i, Hald	55	<i>Taarupgaard</i> , Auning	148
<i>Stoubygaard</i> , Hald	54	<i>Taarupgaard</i> , Dronningborg	87
<i>Strandsgaard</i> , Vistofte	381	<i>Taaruplund</i> , Skjød	472
<i>Strandvang</i> , Egaa	257	<i>Taastrup Østergaard</i> , Feldballe	333
<i>Stubdrupgaard</i> , Ø. Brønderslev	964	<i>Tamstrup</i> , St., Torslev	915
<i>Stubsøgaard</i> , Draaby	368	<i>Tebbestrupgaard</i> , Haslund	208
<i>Styvelgaard</i> , Hvidbjerg	681	<i>Teglgarden</i> , Hørmested	870
<i>Styvelgaard</i> , Øster, Hvidbjerg	682	<i>Teglgarden</i> , Voer	942
<i>Styvel Østergaard</i> , Hvidbjerg	683	<i>Terndrup Vandmølle</i> , Lyngby	812
<i>Stæhrsminde</i> , Hvilsager	172	<i>Terpgaard</i> , Kousted	66
<i>Stærbogaard</i> , Otting	482	<i>Testrup</i> , Neder, Lysgaard	446
<i>Støttrupgaard</i> , Farsø	830	<i>Theashaab</i> , S. Tranders	784
<i>Størringsminde</i> , Borup	103	<i>Thingdalsgaard</i> , Kvorning	409
<i>Suddesgaard</i> , Krejbjerg	549	<i>Thinghøjgaard</i> , Gimming	86
<i>Sundby</i> , S. M. P. Dybdals Gaard i,		<i>Thinghøjgaard</i> , Hørning	133
<i>Stagstrup</i>	630	<i>Thiruplund</i> , St. Olai	888
<i>Sundstedgaard</i> , Vrensted	944	<i>Thomasdal</i> , Haslund	207
<i>Svejstrup Vestergaard</i> , Raasted	116	<i>Thordal</i> , Grønning	518
<i>Svendstrup Hovgaard</i> , Svendstrup	25	<i>Thorsager Præstegaard</i> , Thorsager	291
<i>Svenstrup Vestergaard</i> , Svenstrup	794	<i>Thorsgaard</i> (P. M. Kroghs Gaard),	
<i>Søbygaard</i> , Søby	181	Havbro	833
<i>Søgaard</i> , Brovst	982	<i>Thorsgaard</i> (Poul Sørensens Gaard),	
<i>Søgaard</i> , Gjerrild	310	Havbro	832
<i>Søgaard</i> , Hundborg	617	<i>Thorsted</i> , J. J. Hangaards Gaard i,	
<i>Søholt</i> , Fuglslev	363	Thorsted	614
<i>Sølyst</i> , Egaa	249	<i>Thorsted</i> , J. C. Jeppesens Gaard i, Thor-	
<i>Sølyst</i> , Voldby	315	sted	613
<i>Sønderbroen</i> , Vrejlev	952	<i>Thorsted</i> , M. J. Skaarup's Gaard i,	
<i>Søndergaard</i> , Aarslev	126	Thorsted	612
<i>Søndergaard</i> , Aggersborg	985	<i>Thorstedholm</i> , Thorsted	613
<i>Søndergaard</i> , Biersted	753	<i>Thorum</i> , Lille, Enkefru Nielsens Gaard	
<i>Søndergaard</i> , Elså	692	i, Thorum	512
<i>Søndergaard</i> (Enkefru Christensens		<i>Thorupgaard</i> , V. Velling	433
<i>Gaard</i>), Karby	712	<i>Thorup Nørgaard</i> , V. Thorup	584
<i>Søndergaard</i> , Estruplund	240	<i>Thostrupgaard</i> , Vellev	467
<i>Søndergaard</i> (H. A. Koldings Gaard),		<i>Thulstrupgaard</i> , Hjorthede	428
Karby	713	<i>Thulstrupgaard</i> , Nørre, Lee	426
<i>Søndergaard</i> , Hillerslev	595	<i>Thulstruplund</i> , Lee	427
<i>Søndergaard</i> (J. C. Mehlsens Gaard),		<i>Thulstrup</i> , Sdr., Hjorthede	429
Karby	711	<i>Thustrupgaard</i> , Jebjerg	525
<i>Søndergaard</i> , Kornum	851	<i>Thychosminde</i> , Ebeltoft Landsogn	369
<i>Søndergaard</i> , Mygind	176	<i>Timsgaard</i> , Feldballe	320
<i>Søndergaard</i> , Rud	216	<i>Tinglaugaard</i> , Gjøttrup	581
<i>Søndergaard</i> , Saltum	972	<i>Tjeldshave</i> , Grønning	519
<i>Søndergaard</i> , Sejerslev	720	<i>Tjørnegaard</i> , Borup	107
<i>Søndergaard</i> , Sjørring	609	<i>Tjørnelund</i> , Lem	95
<i>Søndergaard</i> , St. Hans	885	<i>Todbjerg Overgaard</i> , Todbjerg	274
<i>Søndergaard</i> , Sundby	728	<i>Todbjerg Vestergaard</i> , Todbjerg	273
<i>Søndergaard</i> , Tilsted	607	<i>Toftagergaard</i> , Bjerregrav	416
<i>Søndergaard</i> , V. Assels	700	<i>Toftagergaard</i> , Skader	183
<i>Søndergaard</i> , Vestervig	653	<i>Tofte</i> , Vidstrup	878
<i>Søndergaard</i> , Vestervig	659	<i>Toftegaard</i> , Sindal	881
<i>Søndergaard</i> , Ydby	671	<i>Toftegaard</i> , Borup	106
<i>Søndergaard</i> , Ø. Brønderslev	965	<i>Toftegaard</i> , Vrensted	945
<i>Søndergaard</i> , Ø. Hassing	763		

	Side		Side
Toftgaard, Hindborg	501	Veddu Nørregaard, Skelund	827
Toftlund, Tirstrup	341	Veggergaard, Kousted	64
Tolstrupgaard, Dronninglund	929	Veggergaard, Skivum	806
Tolstrupsminde, Dølby	498	Veggerslev Præstegaard, Veggerslev ..	322
Toppenberg, Vestervig	652	Vejengaard, Skallerup	894
Torp, J. Nielsen Kusk's Gaard i, Karby	710	Vejerslev, C. Ravns Gaard i, Vejerslev	475
Torpet, J. Jensens Gaard i, Saltum ..	973	Vejerslev Præstegaard, Vejerslev	474
Torpsminde, Frue Landsogn	749	Vejerslev Vestergaard, Vejerslev	475
Torrupgaard, Skjød	472	Veldgaard, Ødum	228
Torupgaard, Farsø	829	Vellev, J. P. Ravns Gaard i, Vellev .	465
Tousskovgaard, Ørum	196	Velling, V., C. Jensens Gaard i, V. Vel-	
Toustrup, N. P. Nielsens Gaard i, Du-		ling	431
rup	536	Velling, V., L. Christensens Gaard i,	
Trandersgaard, S. Tranders	782	V. Velling	432
Tranget, St., Voer	941	Velling, Ø., C. Therkildsens Gaard i,	
Trankjærgaard, Vestervig	660	Ø. Velling	436
Tranumgaard, Tranum	986	Velling, Ø., N. Nedergaards Gaard i,	
Trapgaard, Ydby	665	Ø. Velling	435
Tronhjemgaard, Tirstrup	342	Velling, Ø., P. E. Hansens Gaard i, Ø.	
Tronholmsgaard, Thorsager	293	Velling	436
Trudvang, Ørum	324	Velling, Ø., S. Hjortshøjs Gaard i, Ø.	
Trustrupgaard, Ølst	225	Velling	437
Trye Vestergaard, Torslev	914	Vellingsminde, Lee	425
Trælhøjgaard, Tødsø	717	Vesteralling, L. P. og Kirstine Laursens	
Tulstrup, Grynderup	843	Gaard i, Vesteralling	155
Tveden, Karup	913	Vesterbro, Ulsted	757
Tykskov, Taars	951	Vesterby, C. Jespersens Gaard i, Ve-	
Tækkersminde, Aalsø	346	stervig	658
Tødsøgaard, Tødsø	719	Vestereng, Ginnerup	326
Tøfting, Ny, Ø. Vandet	600	Vestergaard, Biersted	754
Tørring, J. C. Jensens Gaard i, Ø.		Vestergaard, Borup	100
Tørslev	35	Vestergaard (C. Hjortholms Gaard),	
Tørslev, C. M. Jensens Gaard i, Estrup-		Vraa	955
lund	238	Vestergaard, Dølby	494
Uglev, C. Krabbes Gaard i, Odby ..	691	Vestergaard, Farsø	829
Uhrenholt, Visborg	824	Vestergaard, Galten	185
Ulholm, Gassum	78	Vestergaard, Heltborg	651
Ulkjærgaard, Gundersted	830	Vestergaard, Hem	490
Ullerupgaard, V. Thorup	585	Vestergaard (H. P. Jacobsen Vester-	
Ullitsgaard, Ørum	197	gaards Gaard), Oddense	477
Ulsted Møllegaard, Ulsted	756	Vestergaard, Hvidbjerg	715
Ulsted, Vester, Vestervig	654	Vestergaard (J. C. Vestergaards Gaard),	
Ulsted, Øster, Vestervig	654	Vraa	954
Ulstrup, A. Gisselbæks Gaard i, Hund-		Vestergaard (Jens Gudiksen Vester-	
borg	615	gaards Gaard), Oddense	477
Ulstrupgaard, Ørum	325	Vestergaard, Kaastrup	598
Ulvedal, Blendstrup	815	Vestergaard, Klim	582
Ulvkjærgaard, St. Olai	889	Vestergaard, Redsted	715
Uttrupgaard, N. Tranders	778	Vestergaard, Saltum	973
Vaaen, Mosbjerg	867	Vestergaard, St. Hans	884
Vaagholt, Tversted	865	Vestergaard, Sundby	729
Vadum Møllegaard, Lihme	564	Vestergaard, Visby	640
Vagtimestergaarden, Dalbyover	42	Vestergaard, Ø. Brønderslev	966
Valborg Mosegaard, Mørke	300	Vesterlund, Hørning	135
Valdal, Udbyneder	45	Vestermark, Ingstrup	970
Vanddamgaard, Skjoldborg	619	Vestermark, Tilsted	607
Vandetgaard, V. Vandet	604	Vesterskovgaard, Langaa	441
Vandet Kirkegaard, Ø. Vandet	602	Vesterskovgaard, Mørke	301
Vanggaarden, Bjørnsholm	852	Vestervang, Dalbyneder	43
Vanggaard, Haverslev	980	Vestervig Præstegaard, Vestervig	657
Vanggaard, Kokholm	956	Vestmarkgaard, Gunderup	791
Vanggaard, Ø., S. Harridslev	892	Vestrup, Th. Thorups Gaard i, Albæk	92
Vang Præstegaard, Vang	614	Vestrup Østergaard, Albæk	93
Vangsgaard, Solbjerg	726	Viballegaard, Fausing	146
Vangterp, Tørslev	920	Vibsig, Tolstrup	960
		Vidtskue, Vivild	162
		Vielshøjgaard, Hørby	834
		Vildsbøl, Nr., V. Vandet	605

	Side		Side
<i>Vilhelmsminde, Nødager</i>	336	<i>Yttrup Vestergaard, Rybjerg</i>	522
<i>Villendrup, N. Sørensens Gaard i, Hal-</i> <i>ling</i>	218	<i>Ærtebjerggaard, Ellitshøj</i>	796
<i>Villerup, Ingstrup</i>	968	<i>Øgaard, Viskum</i>	410
<i>Vils, N. Kusk's Gaard i, Vejerslev</i> ..	702	<i>Økse, Nr., L. Pedersens Gaard i, Brovst</i>	982
<i>Vindingholm, Roused</i>	65	<i>Økse, Sdr., P. Larsens Gaard i, Brovst</i>	983
<i>Vinge Møllegaard, Vorning</i>	408	<i>Ølst, S. P. R. Konggaards Gaard i, Ølst</i>	223
<i>Vinkelholm, Sahl</i>	460	<i>Ømark, Durup</i>	847
<i>Vinkel Præstegaard, Vinkel</i>	422	<i>Ørbækgaard, Hyllested</i>	359
<i>Vinstrupgaard, St. Olai</i>	890	<i>Ørbæk Mølle, Dronninglund</i>	924
<i>Vinterslev, M. Houmanns Gaard i,</i> <i>Galten</i>	188	<i>Ørnderup, Lille, Karby</i>	708
<i>Vinterslevgaard, Skjern</i>	435	<i>Ørnebjerggaard, Albæk</i>	91
<i>Vistofte Præstegaard, Vistofte</i>	378	<i>Ørnebjerggaard, Hornslet</i>	285
<i>Vistrupgaard, Vinkel</i>	422	<i>Ørnsbjerg, Voldum</i>	235
<i>Vittenberg, Ø. Brønderslev</i>	967	<i>Ørsted, J. R. Skribers Gaard i, Ørsted</i>	241
<i>Vium Thinggaard, Hjerk</i>	543	<i>Ørum Præstegaard, Ørum</i>	325
<i>Voersaagaard, Albæk</i>	940	<i>Ørum Præstegaard, Ørum</i>	410
<i>Voersaakrog, Albæk</i>	939	<i>Ørvad, Ø., Hørby</i>	911
<i>Voldstedlund, Mariager Landsogn</i> ..	26	<i>Øslanggaard, Nørbæk</i>	404
<i>Voldstrup, Hørmested</i>	869	<i>Østerbrogaard, Tved</i>	378
<i>Volsholt, St., Taars</i>	950	<i>Østerild, J. Oddershede Sørensens Gaard</i> <i>i, Østerild</i>	588
<i>Volstedgaard, Volsted</i>	776	<i>Østergaard, Børglum</i>	947
<i>Volstrupgaard, Volstrup</i>	909	<i>Østergaard, Hjerk</i>	543
<i>Volstrup Præstegaard, Volstrup</i> ..	908	<i>Østergaard, Hurup</i>	665
<i>Vorgaard Hovedgaard, Bælum</i>	820	<i>Østergaard, Hvidbjerg</i>	678
<i>Vorregaard, Mørke</i>	304	<i>Østergaard, Jebjerg</i>	526
<i>Vorning, C. P. Thomsens Gaard i Nors</i> <i>i, Sct. Mortens Landsogn</i>	592	<i>Østergaard, Kaastrup</i>	598
<i>Vorup, A. Th. Lenbroch Sørensens Gaard</i> <i>i, Sct. Mortens Landsogn</i>	203	<i>Østergaard, Outrup</i>	707
<i>Vraagaard, Balling</i>	556	<i>Østergaard, Selde</i>	505
<i>Vrangstrup, J. A. Jensens Gaard i,</i> <i>Grandslev</i>	469	<i>Østergaard, Skive Landsogn</i>	504
<i>Vældegaard, Romdrup</i>	767	<i>Østergaard, Sundby</i>	729
<i>Værum, Enkefru Christensens Gaard i,</i> <i>Værum</i>	201	<i>Østergaard, Sønderhaa</i>	631
<i>Væth, J. Skjødt Nielsens Gaard i, Ørum</i>	195	<i>Østergaard, Thise</i>	957
<i>Værum, Joh. Christensens Gaard i,</i> <i>Værum</i>	201	<i>Østergaard, Visby</i>	641
<i>Wintherseje, Borup</i>	103	<i>Østergaard, Østeralling</i>	150
<i>Wintherseje, Hald</i>	53	<i>Østerhaven, V. Hassing</i>	761
<i>Winthershaab, Borup</i>	101	<i>Østervang, Krejbjerg</i>	552
<i>Winthersminde, Borup</i>	104	<i>Østrupgaard, Albæk</i>	88
		<i>Østrupgaard, Suldrup</i>	801
		<i>Øxenbjerggaard, Mygind</i>	176