



Dette værk er downloadet fra Danskernes Historie Online

Danskernes Historie Online er Danmarks største digitaliseringsprojekt af litteratur inden for emner som personalhistorie, lokalhistorie og slægtsforskning. Biblioteket hører under den almennyttige forening Danske Slægtsforskere. Vi bevarer vores fælles kulturarv, digitaliserer den og stiller den til rådighed for alle interesserede.

Støt vores arbejde – Bliv sponsor

Som sponsor i biblioteket opnår du en række fordele. Læs mere om fordele og sponsorat her: <https://slaegtsbibliotek.dk/sponsorat>

Ophavsret

Biblioteket indeholder værker både med og uden ophavsret. For værker, som er omfattet af ophavsret, må PDF-filen kun benyttes til personligt brug.

Links

Slægtsforskeres Bibliotek: <https://slaegtsbibliotek.dk>

Danske Slægtsforskere: <https://slaegt.dk>

Slægt & Data

16. årgang nr. 1 / 2002

Slægtsforskning og Internettet

2.del



Læs side 16-24



Register til
Personalhistorisk
Tidsskrift 1880-1996
samt cd - side 31

Bestyrelsens
beretning
læs side 12

Regnskab 2001
læs side 14

125 samlet til slægtsstævne i Sdr. Vilstrup

læs side 26



Slægt & Data

Udgives af DIS-Danmark

Databehandling i Slægtsforskning
Mail: admin@dis-danmark.dk
www.dis-danmark.dk

Adresseændringer meddeles til:

Kasserer:
Werner Wittekind
Rudersdalsvej 114
2840 Holte
Tlf. 45 41 43 15
Mail: Werner.wittekind@post2.tele.dk

Ansvarshavende redaktør:

Hanne Marie Rud
Thøger Larsens Allé 48
2750 Ballerup
Tlf. 44 66 17 04
Mail: Hanne@Rud.net

Trykkeri: Grafisk Data Center
Trykplag: 3.700 eksemplarer
Redigering: Anne Katrine Rud

Artikler i bladet afspejler ikke nødvendigvis foreningens holdning. Artikler uden forfatterangivelse kan betragtes som foreningsstof. Redaktionen påtager sig intet ansvar for uopfordret indsendt materiale og forbeholder sig ret til at redigere i tilsendte artikler. Eftertryk er tilladt efter aftale med redaktionen. Det skal forsynes med tydelig kildeangivelse og med tilsendelse af det aftrykte.

Bladet udkommer 4 gange årligt.

Næste deadline: Udkommer:

1.maj 2002 Juni 2002
1.august 2002 September 2002
1.november 2002 December 2002
1.februar 2003 Marts 2003
Bladet sendes gratis til medlemmer af DIS-Danmark.

Medlemskontingent i 2002: 125 kr.
Løssalg pris: 35,00 kr. pr. nr.
Girokonto: 501-2058



ISSN 0903-6172

Indhold i nr. 1 - 2002

- 3 Kalenderen
- 4 Mogens Andersens bedsteforældre. Om søgninger
- 8 Komplet dansk oversættelse af Brothers Keeper 6
- 10 Kom det hele med? Om eksport/import af data
- 12 Bestyrelsens beretning for 2001
- 14 DIS-Danmarks regnskab 2001
- 15 Fra kassererens skrivebord
- 16 Slægtsforskning og Internettet, 2.del
- 24 Et slægtshistorisk netværk
- 26 125 samlet til slægtsstævne i Sdr. Vilstrup
- 27 To nye bøger om slægtsforskning
- 28 Tips & Ideer
- 29 Læsekredsen
- 30 Kursus i kildeindtastning
- 30 KIP-udvikling og KIP-oversigt
- 31 Tusindvis af navne
- 31 Nyt legat for slægtsforskning
- 32 Indkaldelse til generalforsamling

DIS-Danmarks bestyrelse og suppleanter

Erik Kann (formand og redaktion) Johan Jepsens Vej 1, 2830 Virum.
Tlf. 45 85 18 02 Mail: dek@mobilixnet.dk

Svend-Erik Christiansen (næstformand) Hvedebjergvej 24, 8220 Brabrand.
Tlf. 86 25 22 52 Mail: sec@ofir.dk

Arne Julin (ekspedition) Hovedgaden 75, 4050 Skibby.
Tlf. 47 52 80 48 Mail: ccc28775@vip.cybercity.dk

Werner Wittekind (kasserer) Rudersdalsvej 114, 2840 Holte.
Tlf. 45 41 43 15 Mail: werner.wittekind@post2.tele.dk

Hanne Marie Rud (ansvh.redaktør) Thøger Larsens Allé 48, 2750 Ballerup.
Tlf. 44 66 17 04 Mail: Hanne@Rud.net

Ruben Højmark Jensen (sekretær) Lucernevej 17, 4180 Sorø.
Tlf. 57 83 28 94 Mail: rubenhj@get2net.dk

Ole Degn, Mellemhøjen 11, 8800 Viborg.
Tlf. 86 67 47 02 Mail: degnio@post3.tele.dk

Lars Jørgen Helbo, Borgergade 44, 8450 Hammel.
Tlf. 86 96 51 33 Mail: lars@helbo.com

Boris Reimann, H.J. Poulsens Allé 118, 5250 Odense SV.
Tlf. 66 17 28 40 Mail: boris@dsa-net.dk

Georg Agerby, suppleant (nordisk repr.) Gildhøj 86, 2605 Brøndby.
Tlf. 43 96 53 37 Mail: agerby@vip.cybercity.dk

Ole H. Jensen, suppleant (HFH repr.) Kløvermarken 3, 6430 Nordborg.
Tlf. 74 45 02 35 Mail: ohj@adr.dk

Holte

Lørdag den 9. marts 2002. Kl. 13.00 - 17.00

Søllerød Sognegård, Søllerødvej 13, 2840 Holte.

Navneskikke og Navnelove i Danmark

Forskningsassistent Susanne Vogt, Institut for Navneforskning.

Der er ikke tilmeldingspligt, men af hensyn til indkøb m.m. vil det være rart med tilmelding til: Werner Wittekind, tlf. 45 41 43 15 eller mail: werner.wittekind@post2.tele.dk

Randers

Lørdag den 23. marts 2002 kl. 10.00-15.00

Mødested: Asferg Skole (ca. 10 km nord for Randers, nær motorvejen)

Emne: Internet for slægtsforskere

Efter oplæg/gennemgang får vi mulighed for at arbejde med de muligheder, som nettet giver, og give hinanden tips om nyttige hjemmesider.

Tilmelding er nødvendig, da der kun er 20 pladser.

Tilmelding til:

Knud Aagaard. Tlf. 86 95 15 86. Mail: kaagaard@post3.tele.dk

eller til

Svend-Erik Christiansen. Tlf. 86 252 252 Mail: sec@ofir.dk

DIS' generalforsamling den 6. april 2002 i Vejle

Så er det atter tid til den årlige generalforsamling, hvor vi mødes, hygger os, ser tilbage på året, der er gået, og lægger strategien for det kommende års virke i DIS.

Indkaldelsen står på bagsiden af bladet. Bestyrelsens beretning finder du på siderne 12-13, og regnskaber og budgetter står på side 14.

Vel mødt i Vejle.

Halooo - DIS kalder Jylland!

Vi vil benytte lejligheden til at efterlyse medlemmer, som vil være med til at arrangere møder i det jyske område.

Måske er der nogen, som lokalt vil være med til at arrangere Drop Inn møder i stil med dem, som holdes på Sjælland.

Vi har en pose penge til at dække udgifterne ved møderne - men efterlyser nogle hjælpende hænder.

Kontakt:

Svend-Erik Christiansen, tlf. 86 25 22 52. Mail: sec@ofir.dk

Mogens Andersens bedsteforældre - om at kombinere søgninger

Af Lars Jørgen Helbo

Denne artikel handler om, hvordan det lykkedes mig at finde frem til endnu fire af mine 64 tip-3-oldeforældre. Nærmere betegnet bedsteforældrene til min tipoldefar Mogens Andersen.

Det er naturligvis ikke et emne, som kan interessere ret mange af dette blads læsere, og af hensyn til resten handler artiklen da også om flere andre ting.

Om at kombinere søgninger

Den handler om de muligheder, man har, hvis man er så uheldig at lande i et sogn, hvor kirkebøgerne slipper op allerede i 1813.

Den handler også om nogle af de nye elektroniske søgemuligheder. Men den handler især om, hvordan man kan kombinere de elektroniske og de traditionelle søgninger, Internet og mikrokort.

De elektroniske søgninger kan nemlig ikke stå alene, men ved en kombination kan man opnå en mere effektiv søgning og få mere ud af de alt for sjældne arkivbesøg.

Mogens Andersen er altså ikke det mest vigtige i denne artikel. Uden ham havde der dog slet ikke været nogen artikel, for uden ham havde jeg heller ikke været her, men det er en helt anden sag.

Min tipoldefar

Min tipoldefar Mogens Andersen blev født den 11. Nov. 1819 i Sønder Rind sogn, Middelsom herred, Viborg amt. Det fandt jeg ud af, efter at jeg havde jagtet ham gennem til- og afgangslisterne ned gennem 1800-tallet og rundt i det meste af Middelsom herred.

Om hans dåb skriver præsten i kirkebogen:

KB Sdr. Rind sogn, Middelsom Herred 1819, Fødte Mandkøn 1819 den 11. November, Mogens An-

dersen, døbt 1819 den 12. November Forældre: Anders Mogensen og Anne Kjerstine Sørensdatter, Huusfolk i Rind

blev fremstillet af Jens Laursens Hus-true Anne Margrethe Nielsdatter. Vidner: Christen Sørensen Kjær, Jens Smed, Mads Knudsen og Niels Kloster Hustrue Sidsel Kirstine Mogensdatter

Da jeg havde fundet det, søgte jeg baglæns i kirkebogen for at finde forældrenes bryllup. Det fandt jeg fem år tidligere:

KB Sdr. Rind 1814 Copulerede Anders Mogensen, Huusmand i Rind, 26 Aar

Pigen Anne Kirstine Sørensdatter, Tienestepige i Rind

Forloverne: Laurits Smed og Søren Smed begge i Rind den 30. Juli 1814 i Rind Kirke

Det var jo lidt sparsomt. Der er ikke nogen oplysning om deres fødested. Selv om de boede i Sdr. Rind i 1814, kan de jo sagtens være født et andet sted. Der mangler også oplysning om hendes alder, og forlovernes navne sagde mig heller ikke noget.

For at komme nærmere ind på dem, gik jeg så frem til næste folketælling, som jo desværre først blev gennemført i 1834. Her håbede jeg i det mindste at finde hendes alder; men på det tidspunkt var hun desværre allerede død.

FT-1834 Sønder Rind sogn, 9. Fam., et Huus

Anders Mogensen, 48, Enkemand, Husmand og Pensionist

Søren Andersen, 20, ugift, Hans Børn Fikka Andersdatter 17, ugift, Hans Børn

Mogens Andersen, 15, ugift, Hans Børn

Hans Andersen, 13, ugift, Hans Børn Marie Kirstine Andersdatter, 11, ugift, Hans Børn

Frederikke Andersdatter, 5, ugift, Hans Børn

Peder Andersen, 2, ugift, Hans Børn

Da yngste søn kun var i sit andet leveår, kunne det imidlertid ikke være længe siden hun døde. Det viste sig at være rigtigt. FT-1834 blev gennemført den 18. februar, og Anne Kjerstine døde bare fire uger tidligere:

KB Sønder Rind, Døde Quindekion Dod den 21 Januar 1834, Begravet den 26. Januar 1834

Ane Kirstine Sørensdatter, Huusmand Anders Mogensens Huustrue paa Rind Mark

47 Aar, Død af langvarig Sygdom

Så langt nåede jeg ved dette besøg på Landsarkivet. Jeg ville naturligvis også gerne have fundet forældrene til Anders Mogensen og Anne Kjerstine Sørensdatter; men det var ikke så nemt.

Anders var stadig i live i 1845, og ifølge FT var han født i Sønder Rind. Men det behøver jo ikke nødvendigvis at være korrekt, måske er han bare vokset op i sognet, og som det ses herover, var der intet i kilderne, der sagde noget om Anne Kjerstines fødested. Dertil kom, at begge må være født omkring 1787-90, og kirkebogen for Sønder Rind før 1813 eksisterer ikke længere.

Derfor blev denne del af slægten lagt til side til en bedre lejlighed. Som de fleste andre har jeg som sagt 64 tip-3-oldeforældre, og det kan jo være ligegyldigt, hvem af dem jeg finder først.

Folketælling 1801 på cd

Sammen med Slægt & Data nr. 3/2001 fik jeg imidlertid ligesom alle andre DIS-medlemmer cd'en med den komplette, indtastede FT-1801.

Det blev anledningen til at tage fat på denne gren igen. Anders Mogensen og Anne Kjerstine Sørensdatter var

som sagt født omkring 1787-90, og de blev gift i 1814. Derfor måtte de nødvendigvis findes et eller andet sted på cd'en. Spørgsmålet var bare, hvor de var, og hvordan de kunne findes.

Som det første hentede jeg Otto Chr. Thygesens søgeprogram til FT-1801 på www.winkip.dk. Programmet har den fordel, at man kan søge i større områder på en gang. Man kan f.eks. lave en søgning i hele Jylland.

Installationen af programmet tager sin tid, idet det kopierer alle data ind på harddisken og opretter en omfattende indeksering af dem. Til gengæld er selve søgningen meget hurtig.

Jeg begyndte med at søge efter Anders Mogensen, og det var hurtigt overstået. Jeg havde en formodning om, at navnet Mogens var rimeligt sjældent på den tid. Det viste sig at være rigtigt. Jeg prøvede at søge på "Mogens". Altså Mogens med efterfølgende mellemrum. På den måde fik jeg stort set kun dem, der hed Mogens til fornavn, dog tilføjet enkelte piger med patronym Mogens Datter i to ord. Alt i alt var der ca. 1.000 træffere i hele landet. Det var altså kun omkring 2 promille af den mandlige befolkning, som hed Mogens.

En søgning på Anders Mogensen gav derfor hurtigt resultat. I Jylland var der kun 37 personer med det navn. Jeg søgte også på Anders Mogenssen med to s'er i patronymet; men det fandtes ikke. Jeg søgte også efter Andreas Mogensen. For en indtaster kan det være næsten umuligt at skelne Anders fra Andreas, og derfor bør man have den mulighed med. Men her fandt jeg kun to.

Ud fra de tidligere nævnte kilder og med en passende sikkerhedsmargin gik jeg ud fra, at Anders Mogensen og Anne Kjerstine Sorensdatter måtte have været mellem 7 og 17 år gamle i 1801. Nederst til højre på søgeformularen kan man indlægge den begrænsning, og dermed faldt antallet af Anders Mogensens'er fra 37 til 14.

Dem kiggede jeg nærmere på, og en af dem boede faktisk i Sønder Rind sogn:

FT-1801, Sønder Rind, fam. 31

132, Mogens Thomsen, M, Mand, 60, Gift, 1, Huusmand med Jord

133, Fekke Frederichsdatter, K, Hands Kone, 51, Gift, 1

134, Anders Mogensen, M, Deres Son, 12, Ugift

Spørgsmålet er så bare, om det er den rigtige. Teoretisk set kunne han jo være død, og en af de 13 andre Anders'er kunne være flyttet til sognet inden 1814. Men læg mærke til moderens fornavn Fekke. Det må være samme besynderlige fornavn, Anders Mogensen giver sin ældste datter 17 år senere, se udskriften fra FT-1834 ovenfor. En ny søgning i FT-1801 viste, at navnet Fekke/Fikka virkelig var så sjældent som antaget. I hele Danmark var der i 1801 kun fire personer, der måtte lide under det.

Dermed må man kunne konkludere, at det er den rigtige Anders Mogensen.

Anne Kjerstine

Så kom turen til Anne Kjerstine Sorensdatter, og det var ikke nær så nemt.

Problemet er, at navnet kan staves på utallige måder. Anne kan staves med et eller to n'er og med a eller e



Lars Jørgen Helbo

Borgergade 44
8450 Hammel
Tlf. 86 96 51 33
lars@helbo.com

som sidste bogstav. Kjerstine kan være med je, ie, i, e og formentlig også med jæ eller iæ. Endelig skal man være opmærksom på, at et af fornavnene udmærket kan være udeladt i FT. Det giver et utal af kombinationsmuligheder, som skal afprøves under søgningen.

Men når man kan arbejde med indtastede kilder, og man kan søge på computeren, så er det naturligvis stadig muligt. I denne omgang valgte jeg imidlertid at bruge Bo Ekelund's WinFTbasen. Programmet er ligesom Otto Chr. Thygesens lavet til at søge i filer-

Kilnavn	Alder	Sogn	Herred	SKov
Anders Mogensen	9	Franlev	Franlev	
Anders Mogensen	10	Harlev	Franlev	
Anders Mogensen	11	Hansskind	Hejs	
Anders Mogensen	9	Dronninglund	Dronninglund	
Anders Mogensen	17	Brøst	Bøstehavn	
Anders Mogensen	14	Møllerup	Stanning	
Anders Mogensen	14	Lime	Sønderhald	
Anders Mogensen	11	Varing	Sønderhald	
Anders Mogensen	14	Høks	Idals Løjemy	
Anders Mogensen	9	Velling	Hind	
Anders Mogensen	8	Fandbel	Tandl	
Anders Mogensen	12	Sønder Rind	Niddebo	

Med programmet Find FT-1801 kan man hurtigt gennemsøge hele landsdele efter bestemte personer. Nederst til højre kan alderen afgrænses.

ne på folketællings-cd'erne. Det er også gratis, og det kan hentes på www.boekelund.dk.

Når jeg valgte Bo Ekelunds program til søgning efter Anne Kjerstine, skyldtes det, at man her selv skal sammenstille sin database. Man udvælger altså et antal sogne, herreder eller amter, og derefter søger man i dem.

Med et navn som Anne Kjerstine Sørensdatter har det ingen mening at søge i en hel landsdel. Det ville give mange hundrede træffere og ville ikke kunne bruges til noget.

Jeg lavede altså en database med Sønder Rind plus alle omliggende sogne. Sammenlagt blev det 13 sogne fra tre forskellige herreder plus Viborg købstad. Ved en systematisk gennem-søgning af disse sogne fandt jeg ti piger med passende navn og alder. Der var tre i Sønder Rind, to i Viborg købstad, en i Sjørsløv, en i Vindum, to i Mammen og en i Lysgård. Spørgsmålet var så bare, hvem der var den rigtige, hvis hun altså ikke var kommet endnu længere væk fra.

En familie faldt umiddelbart i øjnene:

- FT-1801, Sønder Rind, fam. 15*
67, Søren Christensen Kiær, M, Huusbonde, 43, Gift, 1, Bonde og Gaardbeoer
68, Karen Sørensdatter, K, Hans Kone, 37, Gift, 1,
69, Christen Sørensen, M, Deres Søn, 10, Ugift,
70, Søren Sørensen, M, Deres Søn, 5, Ugift,
71, Niels Sørensen, M, Deres Søn, 3, Ugift,
72, Ane Sørensdatter, K, Deres Datter, 9, Ugift,
73, Kirsten Sørensdatter, K, Deres Datter, 7, Ugift,
74, Johanne Sørensdatter, K, Deres Datter, 2, Ugift,
75, Maren Jacobsdatter, K, Konens Moder, 73, Enke, 1,

Vi er dels i Sdr. Rind, dels er der hele to piger, som kunne være den rigtige; men det virkeligt spændende er

Stednavn	Husstand	M	Efternavn	Navn	Na	Alder	Civilstand	Æ	E	Husstand
Vindum Bye	16de		Rasmusdatter	Ane		14	Ugift	0		Datter
Vindum Bye	12		Rasmusdatter	Ane		2	Ugift	0		Deres Datter
Vindum Bye	28de		Sophia	Ane		86	Gift	1		Kone
Rind Bye	2		Sørensdatter	Ane		12	Ugift	0		Deres Datter
Rind Bye	5		Sørensdatter	Ane		82	Enke	1		Mandens Moder
Rind Bye	14		Sørensdatter	Ane		3	Ugift	0		Deres Datter
Rind Bye	16		Sørensdatter	Ane		9	Ugift	0		Deres Datter
Rind Bye	21		Sørensdatter	Ane		23	Ugift	0		Deres Datter
Rind Bye	26		Sørensdatter	Ane		20	Gift	1		Hans Kone
Brandstrup Bye	20de		Sørensdatter	Ane		49	Gift	1		Kone
Brandstrup Bye	9de		Sørensdatter	Ane		34	Gift	1		Kone
Holmhus	1st		Sørensdatter	Ane		16	Ugift	0		Datter
Vindum Bye	3		Sørensdatter	Ane		34	Gift	1		Hans Kone
Vindum Bye	10		Sørensdatter	Ane		9	Ugift	0		Hans Datter
Vindum Bye	11		Sørensdatter	Ane		37	Gift	1		Hans Kone

Søgeprogrammet winFTbasen er især velegnet, når man som her skal gennemse udvalgte sogne.

naturligvis faderens tilnavn Kiær.

Da min tipoldefar blev døbt i 1819, hed et af vidnerne som nævnt Christen Sørensen Kjær. Det er formentlig ham, som i 1801 var 10 år gammel. Et opslag i FT-1845, som ligger på DDD3-cd'en [den 3. udgivne cd med folketællingsdata fra Dansk Demografisk Database (udgivet dec 2001)] viste i hvert fald, at han på det tidspunkt var 56 år gammel. Han kan altså fint have været 10 år i 1801. Desværre beviser det ingenting. Fadderne var ofte onkler og tanter, men det kunne også være naboer. Så selv hvis det virkelig er denne Christen Sørensen, som er vidne ved dåben, så betyder det ikke nødvendigvis, at en af de små søstre er den søgte mor.

Skifteprotokoller

Hverken kirkebøger eller folketællinger kan levere det ønskede bevis. Vi skal altså have fat i en anden kilde, og det kunne være en skifteprotokol. Det drejer sig så om at finde et skifte efter Søren Christensen Kiær eller dennes hustru Karen Sørensdatter. Hvis Anders Mogensens hustru heri er opført som arving, så har vi beviset.

Det er dog et større arbejde. Først skal man finde ud af, hvornår forældrene døde. Det er måske 30 års kirkebøger, som skal kigges igennem. Så

skal man finde ud af, hvilken skifteprotokol de skal søges i.

Udgivnerselskabet ved Landsarkivet i Viborg har lavet et Stedregister til de Nørrejske Godsarkiver. Bogen kan købes via selskabets hjemmeside www.udgivnerselskabet.dk

Den findes imidlertid også i en elektronisk udgave som pdf-fil. Hvis man foretrækker den, skal man ind på Landsarkivets hjemmeside:

www.sa.dk/lav/

Klik så først på linket *At bruge ar-*



Stedregisteret til de Nørrejske godsarkiver findes nu som pdf-fil.

kivet... og derefter på *Elektroniske publikationer*. Det er altså muligt, men det er et stort arbejde. Det gælder specielt, hvis man som her skal gennem hele ni mulige forældrepar, før man måske kommer frem til det rigtige.

Derfor er det vigtigt at kunne tage en genvej, og det kan man med de elektroniske skifteuddrag. De indeholder personnavnene fra skifteprotokollen. Dem kan man så søge i med computeren og på den måde hurtigt finde frem til det rigtige skifte.

Nørrejylland er efterhånden godt dækket ind med disse uddrag. Nævnes skal Erik Brejls uddrag fra Vejle og Skanderborg amter, se:

<http://home0.inet.tele.dk/brejll/>.

Længere mod nord fortsætter det med Niels Sørensens, se:

<http://home5.inet.tele.dk/korvei/>.

Endelig finder man på DDA's hjemmeside en database med uddrag fra Ålborg, Thisted, Viborg og lidt af Randers amt. Den kan altså bruges i dette tilfælde.

Disse sidste uddrag er lavet i USA. Derfor ligger de under DDA's engelske side. Gå ind på <http://ddd.dda.dk>. Tryk på det engelske flag og derefter på *Probate Index*. Tryk så på *Search the index* for at komme til søgeformularen. Her kan man søge på fornavn, efternavn og sted. Da indtastningen er lavet i USA, er der ikke brugt danske bogstaver. Udover de normale stavevariationer, skal man derfor indtaste ø som o og æ som ae. Ved at søge på fornavn Soren og sted Rind, lykkedes det bl.a. at finde følgende uddrag:

Ifølge FT-1801 er Soren Tavl og Soren Kjær netop fædre til de tre piger i Sønder Rind, som måske kunne være den søgte Anne Kjerstine Sørensdatter. Vi skal derfor have fundet frem til selve skifterne.

I fjerde spalte ses en reference til skifteprotokollen. De nederste tal, 053907 og 053909 er numrene på de mikrofilm, som uddraget er lavet efter. Ud fra det kan man finde navnet på protokollen.

Det gøres nemmest ved at gå ind på www.familysearch.org og trykke

Danish Probate Search Results					
Name of Deceased	Death (d:) or Probate (p:) Date	Residence: Farm, Estate, District, County	Pages / Time Period / & FHL Microfilm Number	Notes & Additional Information	Spouses (S:) or Parents' (P:) Names
Soren Kristensen Kjer	(p:)13 Oct 1825	Rind, Sønderlyng - Middelsom, Viborg	243 280 / 1793-1828 / 053907	Book # 4	(S:)Karen Sørensdatter
Soren Tavl	(p:)08 Jun 1810	Rind, Søndervig - Middelsom, Viborg	2 21 / 1810-1824 / 053908	Book # 5	(S:)Inger Sørensdatter

Sogeresultat fra databasen med skifteuddrag på DDA's hjemmeside. Uddragene er lavet i USA og skal tages med lidt forbehold. Bemærk f.eks. hvordan Sønderlyng i nederste resultat er blevet til Søndervig.

på *Family History Library System*. Tryk derefter på *Family History Library Catalog* og til sidst på *Film/Fiche Search*. Her indtastes ovenstående nummer, og dermed får man at vide, at uddragene stammer fra Sønderlyng-Middelsom Herreds skifteprotokol.

mulige skifter efter fædre og mødre til de 10 fundne piger. Det lykkedes selvfølgelig ikke at finde alle.

En af pigerne var Anne Kirstine Sørensdatter, 15 år og barnepige hos en familie i Viborg. Her siger FT selvfølgelig ikke noget om forældrene. Der skal altså også lidt held til.

Tilbage til Viborg

På den måde fandt jeg frem til flest

Med listen over fundne skifter, var det igen tid til at tage på landsarkivet.

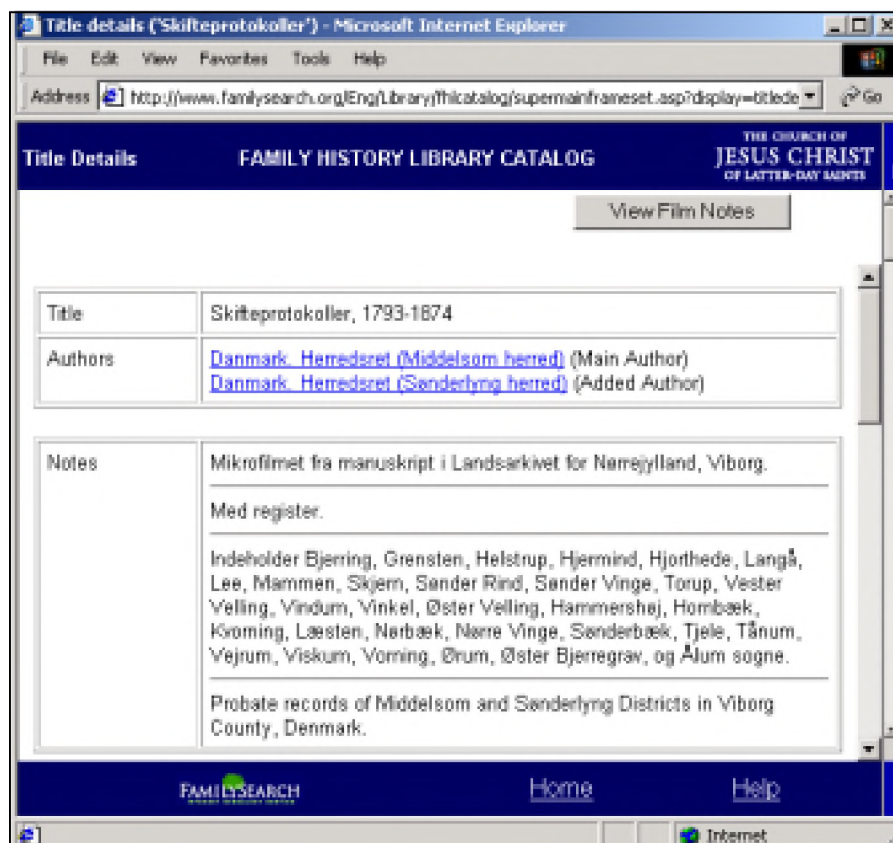

På www.familysearch.org kan ses, hvad mikrofilmene indeholder. Man kan endda se, hvilket tidsrum skifteprotokollen omfatter, og at originalen ligger på Landsarkivet i Viborg.

En række hurtige opslag førte her frem til det ønskede resultat.

Det søgte bevis fandtes i Middel-som-Sønderlyng Herreders Skifte-protokol for året 1825. Heri kan man under den 13. Oktober 1825 læse, at arvingerne efter seleiergaardmand Søren Kjer i Rind mødte for at foretage skifte og deling imellem Enken Karen Sørensdatter og hendes med den afdøde avlede Børn, som blev angivet af navn:

1. en søn Kristen Sørensen myndig
2. en søn Ivan Sørensen myndig
3. søn Niels Sørensen umyndig
4. en datter Ane Kirstine gift med Anders Mogensen i Rind
5. en datter Ane Maria gift med Jørgen Hansen i Rind
6. en datter Kirsten gift Kresten Nielsen i Løvskal
7. en datter Ane Johanne ugift
8. en datter Grethe ugift
9. en datter Ane ugift

Enken og de myndige arvinger samt

de umyndiges formynder Kresten Pedersen af Rind vare tilstede.

Ironien i historien er så, at det formentlig slet ikke er Anne Kjerstine, som er nævnt i FT-1801. Det er sikkert de mindre søstre Ane Maria og Kirsten.

Min Anne Kirstine er derimod sikkert hende, der tjener som barnepige hos en familie i Viborg. Men på grund af den udbredte skik med at give børnene enslydende navne, lykkedes det alligevel at finde frem til den rigtige familie.

Pointen er, at FT-CD'en og skifteuddragene her kun bruges som hjælpemidler til at finde den egentlige kilde, som er skifteprotokollen.

En anden vigtig lære er, at man med disse hjælpemidler i høj grad kan effektivisere sine arkivbesøg. Hjemme fra havde jeg fundet protokol, navn og dato på de skifter, der skulle kontrolleres. På landsarkivet varede det derfor under en time, før jeg havde

fundet det rigtige skifte. Det viser lidt om, at man kan få meget mere ud af sine arkivbesøg, hvis man bruger de elektroniske hjælpemidler til at forberede sig ordentligt hjemmefra.

Dermed blev der også tid til at finde familien i FT-1787, og dermed fik jeg helt gratis de to første aner fra næste generation.

*FT 1787 Sdr. Rind
Rind Bye 11te Familie
Søren Christensen hosbond, 29, gift 1, Bonde og Gaardb.
Karen Sørensdatter, Madmoder, 24, gift 1
Ane Kirstine Sørensdatter, deres Datter, 1
Søren Nielsen, Hosbondens Svigerforældre, 59, Gift 1
Maren Jacobsdatter, Hosbondens Svigerforældre, 56, gift 1*

Om ikke alt for længe vil hele FT-1787 også være til rådighed på cd, og så skal jeg nok finde de seks andre.

Komplet dansk oversættelse af Brothers Keeper 6

I denne artikel vil jeg:

1. omtale nogle af de sidste nyheder der er kommet i Brothers Keeper 6
2. give svar på nogle af de ofte stillede spørgsmål om de problemer, der har været hos flere af brugerne.
3. komme ind på en af de funktioner, der er ny i version 6 set i forhold til version 5.

Hjælpefilen nu på dansk

En længe ventet del af den danske oversættelse er nu på plads. Det er hjælpefilen som nu også foreligger på dansk. I forhold til tidligere hjælpefiler til Brothers Keeper, har jeg valgt, at indlægge illustrationer, således at

der sammen med hjælpeteksten kan ses på et foto af den funktion eller handling der er søgt hjælp til.

De steder, hvor der er anvendt fotos, er valgt bl.a. ud fra, at her har det vist sig de største behov for hjælp via mails eller telefon.

Flere stede i hjælpefilen, er der tilføjet yderlig hjælpetekst i forhold til den engelske udgave. Igen ud fra at her har behovet for hjælp været størst. Det er bl.a. i forbindelse med konvertering fra version 5 til 6, der har givet de største problemer, men også anvendelse af de forskellige udskrifter, når valgte skulle tages omkring hvilke begivenheder, noter og kilder der skulle med eller ikke med.

Introduktionsvideoer

Siden sidste nummer af Slægt & Data,



Chris Gade Oxholm Sørensen

Kolt Kirkevej 31
8361 Hasselager
oxholm@oncable.dk

har John Steed fremstillet to introduktionsvideoer på til sammen 15 minutter. Den ene viser hvorledes man indtaster personer i Brothers Keeper redigeringsmenu og den anden viser anvendelse og indtastning i kildedatabasen.

Begge videoer er ganske illustrative og let forståelig, selv om begge er med engelsk tale. Videoerne kan ses på en ganske almindelig computer.

Introduktionsvideoer leveres på cd-rom, i øvrigt sammen med nyeste version af Brothers Keeper.

Relation til en lokalitet

En af nyhederne i Brothers Keeper 6 er en udskriftsmulighed for hvilke personer, der har relation til en bestemt lokalitet, så som en kirke, en gård, et sogn eller hvad der nu er behov for at finde frem.

Fordelen her er, at det giver en et fint overblik og hvor mange og hvilke personer der har tilknytning til denne lokalitet eller egn. Det kan have betydning, hvis man skal på arkivet. Så er der mulighed for et samlet overblik over hvem der kan være interessant at lede efter i kirkebøgerne eller at opgaven går på, at der skal skrives en tekst, der omhandler en mindre landsby eller et sogn. Et værktøj som vil være til god hjælp til ens overblik i det videre slægtsarbejde, hvad enten det er på arkivet eller hjemme.

Funktionen kunne også anvendes i forbindelse med en familiebegivenhed på det konkrete sted. Så er her en liste over de personer, som har en eller anden tilknytning til stedet. Og grundmaterialet til talen eller indbydelsen er klar.

Opdateringerne

Det er min holdning, at det er brugere, der skal være med til at udvikle programmet, hvilket også er John Steeds holdning.

Derfor er der kommet en del rettelser og ikke mindst tilføjelser til BK6 siden frigivelsen af programmet.

Fra brugerne er der allerede nu kommet forslag til nye funktioner, herunder forslag til nye begivenheder som ikke findes på nuværende tidspunkt.

De ønskede begivenheder er alle typiske danske og skandinaviske begivenheder, som ønskes indtastet i programmet, men desværre også, for enkelte af de ønskede begivenheder, begivenheder som der findes en godkendt GEDCOM standardkode til. Og dette vil helt klart være en fordel at der netop findes en godkendt GEDCOM kode. Ellers vil eksport af ens data være vanskeligt, hvis modtageren ikke

anvender BK6. GEDCOM koden er jo netop vedtaget for at de forskellige slægtsprogrammer kan udveksle data.

Ofte stillede spørgsmål om dåb m.m.

Et af de ofte stillede spørgsmål eller ønske til nye begivenhedsmuligheder i Brothers Keeper har været begrebet hjemmedåb. Begivenheden hjemmedåb er en dåbshandling, der er foretaget et andet sted end det normale, nemlig i hjemmet og ikke i kirken. Dog er det en begivenhed, der meget ofte er hændt.

Den rette beskrivelse er døbt i hjemmet, eventuelt med en adresse. Samme kan siges om nøddåb eller nøddøbt. En dåbshandling der er foretaget, ofte af en anden end præsten, det kunne være en jordemoder eller en sygeplejerske, det er i øvrigt en handling som alle døbte kan foretage. Så hjemmedåb og nøddåb er ikke begivenheder, man kan forvente kommer som en begivenhed i Brothers Keeper.

Opdatering og programmet virker ikke

Et af de problemer, som der ofte er sket, og som har betydet, at programmet ikke mere virker, er, at der er hentet en opdateringsfil hjem fra internettet. Efterfølgende er denne blevet gemt på harddisken.

Dette er for så vidt fint nok, men



Cd'en indeholder nyeste version af BK6, nu også med dansk hjælpefil samt 2 introduktionsvideoer på i alt 15 minutter. Cd'en koster 75,- kr og kan købes ved: Chris Gade Oxholm Sørensen, Kolt Kirkevej 31, 8361 Hasselager.

hvis opdateringsfilen gemmes i samme bibliotek som resten af Brothers Keeper, og uheldet er ude, og opdateringsfilen erstatter filen BK6W.EXE, vil programmet ikke virke mere. Problemet er netop, at det er bl.a. denne fil, som bliver opdateret. Og da filen er i brug under opdateringen til den nye version – så bliver der ”trafikprop” på harddisken. Og programmet bliver ikke opdateret. Der ser godt nok således ud. Og med forventningernes glæde, starter man programmet for at se hvilke ændringer der er sket – men resultat bliver blot endnu et installationsvindue og ”trafikprop” gentages.

Løsningen eller forebyggelse på dette problem er, at der oprettes et bibliotek på harddisken, der eksempelvis kunne hedde ”Fra internettet”, i dette bibliotek gemmes så de filer, der hentes hjem. Herfra kan de så installeres uden risiko for at overskrive de vigtige programfiler, der ligger på harddisken.

Kom det hele med?

Jeg tillader mig at stille spørgsmålet, fordi jeg har opdaget, at flere, måske alle slægtsforskningsprogrammer, der er GEDCOM-kompatible, ikke medtager alle oplysninger ved eksport/import af data.

Brugte WinFamily

Jeg var i flere år beta-tester på slægtsforskningsprogrammet Winfamily, dengang det dukkede op. Jeg var dengang begejstret, fordi der nu dukkede et dansk slægtsforskningsprogram op, der arbejdede i Windows.

Jeg havde indtil da brugt mormornernes DOS-baserede PAF (Personal

Ancestral File) ganske vist i en version oversat til dansk. Men som mange andre amerikansk producerede programmer dengang, havde de svært ved at takle de danske bogstaver æ, ø og å, fordi de var baseret på 7 bits mod den europæiske standard 8 bit.

Jeg var imponeret over de mange smarte finesser i programmet. Nu kunne man ved at trykke på et ikon gemme oplysninger ud for tid og sted for fødsel, dåb o. lign. (se billede 1). Man skulle nu ikke længere gemme oplysninger i et notefelt, de var lige ved hånden. Smart - jeg blev en flittig bruger af de mange nye finesser.

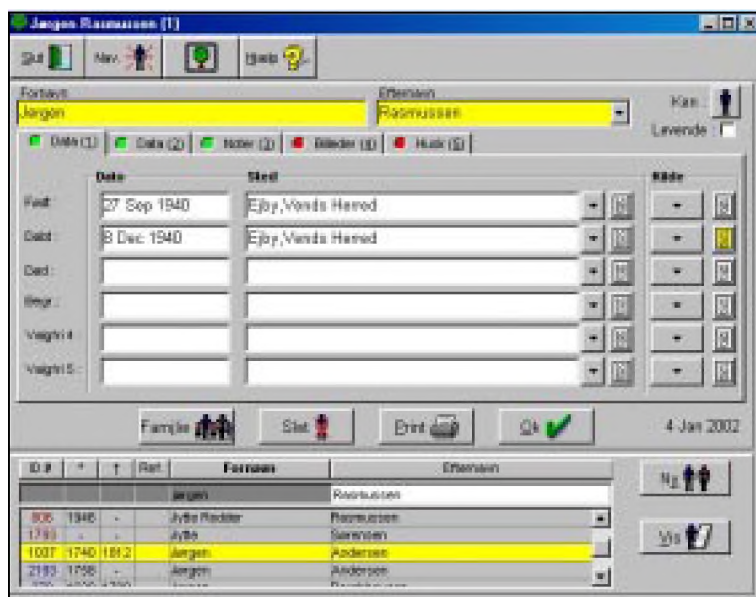

Skærbillede fra Winfamily

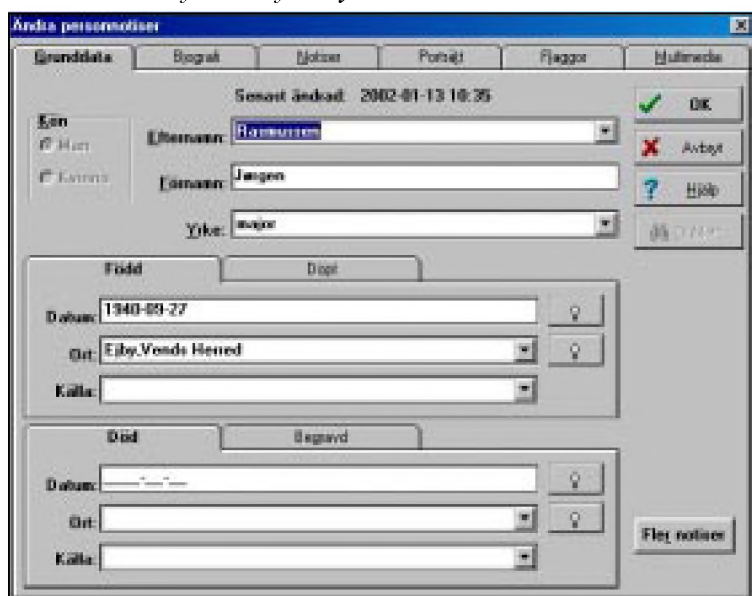

Skærbillede fra DISGEN



Jørgen Rasmussen

Erik Skeelsvej 24a
5700 Svendborg
Tlf 62 22 98 34
redder@mail1.stofanet.dk

Version 4 blev opdateret til version 5 og 6 uden større problemer. Der var tilsyneladende heller ingen oplysninger, der manglede, når jeg eksporterede i gedcom-format til andre slægtsforskere. Der var i hvert fald ingen, der gjorde mig opmærksom herpå, men de vidste jo heller ikke, hvad der skulle være med.

DISGEN

Da både min hustru og jeg har svenske aner, meldte jeg mig på et tidspunkt ind i DIS Sverige. Her har man selv lavet programmet DISGEN.

Jeg ikke var så begejstret for den nye udformning af Winfam i version 6, så jeg besluttede mig for at prøve svenskernes DISGEN version 7.

Nu skulle jeg have eksporteret mine data fra Winfam til Disgen, så jeg lavede en gedcom-fil, da begge programmer var gedcom-kompatible. Der var heller ikke nogen problemer med selve eksporten. Der var nogle forskellige "tags", som Disgen ikke kunne genkende fra Winfam.

Da jeg begyndte at gennemgå de overførte data i Disgen, opdagede jeg imidlertid, at der manglede nogle data (noter). Ved hjælp af klippe og klistre (en god windowsfunktion) fik jeg repareret på skaderne. På det tidspunkt var jeg ikke opmærksom på årsagen til de manglende data (noter).

Disgen har også sådan nogle fikse funktioner til notitser (se billede 2), som jeg anvendte, fordi jeg syntes, at de var praktiske. Trods mange gode funktioner er jeg dog aldrig blevet helt fortrolig med Disgen.

Ancestral Quest

Da jeg en gang sidste år blev præsenteret for det amerikanske Ancestral Quest version 3, fik jeg lyst til at afprøve det. Det så spændende ud. Opbygningen mindede noget om det gammelkendte PAF, men nu i Windows.

Nu skulle jeg igen eksportere data fra et program til et andet ved hjælp af gedcom. Eksporten forløb også uden problemer med enkelte ugenkendelige "tags". Men da jeg gennemså mine data, kunne jeg igen konstatere, at der manglede data (noter). Jeg opdagede hurtigt, at det var data, som jeg havde gemt i en af disse notitsfunktioner (noget lignede Winfam's kildenoter). Dette fik mig til at afprøve eksport/import mellem de tre programmer Winfam, Disgen og Ancestral Quest.

Problemer med noter

Mine afprøvninger viste, at hvis man anvender disse særlige funktionen (kildenoter) til sine data om fødsel, dåb m.fl., så eksporteres disse data ikke med over. Disse felter indgår ikke i gedcoms standard.

Vil man være sikker på at få alle sine data (noter) med over ved en gedcom-export, bør man gemme alle sine data (noter) i notefeltet. Hvis man bruger nogen af de andre smarte funktioner til at gemme sine data (noter), så bør man også gemme dem i notefeltet for at være sikker på at få dem med i eksporten.

Jeg er nu i gang med et kæmpearbejde med at få alle mine data (noter)

over i notefeltet, som anskueliggjort herunder, hvor jeg for overskuelighedens skyld har givet hver note en overskrift. At Ancestral Quest så har den finesse, at jeg ved klik på "notes" får en overskriftsoversigt, som jeg kan bruge som direkte indgang til det pågældende emne, er en ekstra fordel.

DÅB: Skovby kb. 1793-1814 s.94 nr.3 * Md den 1ste Februari 1813 blev født i Kjærbye gaardmand Hans Ejlersen og hustru Johanne Rasmusdatters søn som ved gjordemoderen var hjemmedøbt og kaldet Ejler. Dets daab publication skedte derpaa søndagen den 7de Marts. Pigen Ane Christens Datter fra Kolshauge bar det og gaardmand Christopher Rasmussen hustru Karen Marie gik for. Faddere var gaardmand Knud Rasmussen, Rasmus Pedersen og Hans Konrad fra Kierbye.

KONFIRMATION: Skovby kb. 1823-40, kort M 6/3 1827 Eiler Hansen, Kjærbye, gaardmand Hans Eilersen og hustru Johanne Rasmusdatter i Kjærbye, født d. 1 februar 1813, meget god kundskab, temmelig god opførsel, vacc. 10 juli 1816, Book i Bogense.

DØD: Veflinge kb. + 1840-88 s.55 nr.14 + 1884 d. 8de November, begr. d. 15de November Ejler Hansen, gmd og aftægtsmand i Veflinge, 72 aar. Ajr. 147-5.

GIFT: Veflinge kb. oo 1844-91 s.11

nr.8 oo d. 5 Juli 1851 i kirken ungkarl Eiler Hansen 38 aar gammel af Kolshauge. Pigen Johanne Marie Jens Datter 30 aar gammel af Veflinge. Forlovere: Gaardmand Hans Rasmussen af Kolshauge, boelsmand Anders Jensen af Veflinge Heed. Ajr. 71-10 og 254-23. Anm. ?

TIL-/AFGANGLISTE: Skovby kb. 1827-36 T/A, M 7 kort 3 s. 86, nr. 30 Eiler Hansen, 20 1/4 aar, tjente gaardmand Eiler Rasmussens enke i Skaarup til gaardmand Hans Nielsen i Nordskov i Guldbjerg Sogn 1ste maj 1833.

Jeg har nu brugt flere måneder på at flytte om på mine data (noter) og er kun halvvejs. Jeg har endda kun 2.200 personer og godt 600 ægteskaber. Jeg anvender dog trods erfaringerne stadig nogle af de smarte funktioner i programmet, men mine data (noter) ligger alle i notefeltet. Så nu får jeg det hele med!

Jeg bruger fortsat alle tre programmer til forskellige opgaver, idet de hver har funktioner, som er bedre end i de andre programmer. Det er ikke længere noget problem at exportere data imellem dem, nu hvor jeg har lagt alle data over i noter. Min base nu er dog Ancestral Quest, hvorfra jeg så exporterer til de andre, når jeg ønsker at bruge en af deres funktioner.

I dag forstår jeg egentlig godt, hvorfor det gik galt. Programmørerne skal jo hele tiden finde på nye smarte ting for at kunne sælge deres programmer. Brugere efterspørger hele tiden nye funktioner. Der er da heldigvis kommet mange gode ting frem ved udviklingen af slægtsforskningsprogrammerne, men desværre følger der sommetider nogle negative ting med. Det er næppe muligt i gedcom-formatet at tage højde for alle de mange forskellige ting, programmørerne finder på.

Hvis man hele tiden bruger det samme program i evt. opdaterede versioner, opdager man ikke selv problemet. Det opstår først, når man som jeg begynder at skifte program.

Afprøv selv mine påstande!

The screenshot shows the 'Edit Individual' window in Ancestral Quest. The window title is 'Edit Individual'. The main area is divided into several sections. At the top, there are fields for 'Surname' (Rasmussen) and 'Given Names' (Ejler). Below these are fields for 'Nickname', 'Title (Prefix)', and 'Suffix'. The 'Birth' section shows '27 Sep 1940' and 'Place: Ejby, Vends Hered'. The 'Christening' section shows '8 Dec 1940' and 'Place: Ejby, Vends Hered'. There are also fields for 'Death' and 'Burial', both currently empty. At the bottom, there is a 'Last Changed' field showing '4 Jan 2002' and an 'ID #' field showing '2'. A row of buttons is at the very bottom: 'Save', 'More...', 'Address...', 'Notes...', 'Sources...', 'Media...', 'Cancel', and 'Help'.

Skærbillede fra Ancestral Quest

Bestyrelsens beretning for 2001

Naturligvis er det efterfølgende ikke en gennemgang af hver eneste lille tildragelse i det år, der er gået, men alene en opridsning af nogle væsentlige hovedtræk.

Bestyrelsen vil meget opfordre til, at medlemmerne møder frem ved generalforsamlingen og stiller uddybende spørgsmål.

Medlemsudviklingen

Der har været ikke mindre end en forrygende udvikling i medlemstallet.

Ved udgangen af 2000 var vi 2.381 medlemmer. Ved det netop afholdte bestyrelsesmøde i januar kunne vores kasserer Werner Wittekind præsentere os for følgende kendsgerninger:

2.815 medlemmer ved udgangen af 2001. Det er en tilgang på mere end 400 på ét år. I 1999 var det tilsvarende tal oppe på 380. Men bortset fra dette år har der aldrig i foreningens historie været så stor en tilgang af nye medlemmer!

Det er særdeles glædeligt at kunne konstatere en sådan tilgang af medlemmer.

Endnu har vi ikke organiseret en undersøgelse af, hvorfor man overhovedet vælger at blive medlem af foreningen. Er man samtidig medlem af andre historiske /slægtshistoriske for-

eninger, hvad forventer man af medlemskabet etc.? Det kunne være godt med en sådan undersøgelse, således at bestyrelsen mere målrettet kan ramme medlemmernes behov og interesser.

Økonomien

Naturligvis smitter den store medlemstilgang af på økonomien. Indtægterne (kontingent og salg) er steget støt og ligger nu på ca. 390.000 kr.!!!...

Det giver unægtelig en masse muligheder at have så mange penge at arbejde med. En ting er i hvert fald sikkert. Penge skal ikke "bare" samle støv. De skal naturligvis anvendes til fælles gavn for medlemmerne. Som det fremgår af det efterfølgende, har foreningen forsøgt at "bruge" nogle af de mange midler til gavn for foreningens medlemmer.

Bestyrelsen

Der har i beretningsperioden været afholdt bestyrelsesmøder ca. hver 3.-4. måned, alle i Odense. Lørdag er den faste mødedag, og inklusive transporten til og fra Odense bliver der tale om nogle rigtig lange arbejdsdage for medlemmerne af bestyrelsen.

I alle livets sammenhænge har det altid og skal altid være sådan, at det

er lyst, der driver værket. Også i vores bestyrelse. Rollefordelingen har dels været fastlagt gennem tradition dels gennem lyst. Det er meget, meget glædeligt at konstatere, at begge suppleanter er gået utrolig aktivt ind i bestyrelsesarbejdet og fungerer fuldstændig på samme måde som de "rigtige" bestyrelsesmedlemmer: De kommer til samtlige møder og har hver især påtaget sig ganske krævende opgaver: Ole Jensen knokler bl.a. med HFH (Hvem Forsker Hvad), og han sparer ingen kræfter på at fortælle om DIS, når han deltager i møder og foredrag rundt om i landet.

Den anden suppleant Georg Agerbys hverdag er fyldt af arbejdsopgaver i forbindelse med det nordiske samarbejde.

Alle i bestyrelsen løfter deres del af opgaven, og jeg vil gerne sige tak til alle i bestyrelsen for en kæmpeindsats i det forløbne år. Også tak til revisorerne, der netop i skrivende stund har mere end almindeligt travlt med at kigge Werner efter i sømmene!

Slægt & Data

I lighed med tidligere år er foreningens medlemsblad udkommet med 4 numre, hver på 32 sider. Redaktionen har bevidst gennem de senere år be-



Dette foto er fra foråret 2001. I forreste række ses fra venstre Hanne Marie Rud, Ruben Højmark, Georg Agerby, Arne Julin og Ole Degn. I bagerste række ses fra venstre Lars Jørgen Helbo, Erik Kann, Werner Wittekind og Svend-Erik Christiansen. Fotografen var Ole H. Jensen, som vi derfor ikke kan se. Fraværende var Boris Reinmann.

stræbt sig på at være opsøgende.

Det har heldigvis vist sig, at der rundt om sidder mange rigtig dygtige skribenter, der egentlig blot har haft brug for et lille skub for at komme i gang. Det er glædeligt at konstatere, at der på afgørende måde er sket en udvidelse af forfatterkredsen i bladet. Når det har været muligt med mere opsøgende aktivitet, skyldes det i høj grad, at bladet nu redigeres færdigt af en journalist.

Traditionen tro skal jeg igen opfordre alle, der overhovedet har lyst til at skrive til bladet. Vi hjælper gerne med lidt igangsættende vejledning.

Hjemmesiden

Hjemmesiden bliver en stadig vigtigere del af vort ansigt udadtil.

Et hurtigt kig på besøgsstatistikken fortæller, at der er ca. 3.000 besøgende på åbningssiden pr. uge! Dertil kommer, at der er mange, der går direkte ind på den/de undersider, de specifikt har interesse i. Skonsmæssigt regner vi med, at der i beretningsåret har været omkring ¼ million besøgende på hjemmesiden.

Der arbejdes ihærdigt på en mere praktisk tilrettelæggelse af det kæmpemæssige arbejde med at vedligeholde hjemmesiden, og der pusles til stadighed med at videreudvikle de allerede eksisterende dele af hjemmesiden.

Kildeindtastningsprojektet

En af beretningsperiodens helt store begivenheder var færdiggørelsen og udsendelse af cd'en med den samlede folketælling 1801.

Det er indlysende nok af enorm betydning for de kommende kildeindtastninger, at der nu foreligger et helt, samlet og fuldt færdigt indtastningsarbejde. Udsendelsen er afslutningen på en kæmpemæssig indsats fra en masse forskellige. Det interessante er, at ingen af de involverede har kunnet undværes i den samlede proces.

Indtastere og korrekturlæsere udgør den absolut største skare og må betragtes som det egentlige fundament i hele processen. Der var engang, hvor man kunne være spændt på, hvordan det ville gå, når man havde indtastet

det/de sogne, man var interesseret i. Alle bange anelser er blevet gjort til skamme, og man har i alle faser været dybt imponeret over den energi, der er udfoldet for at realisere afslutningen af indtastningerne. Så en kæmpe tak til alle indtastere og korrekturlæsere.

Også tak til alle de, der har maset med at koordinere det hele. Det har til tider været meget hektisk at holde de mange, mange bolde i luften på én gang. Samt tak til de, der gennem tekst og tale har bidraget med konstruktive ideer og forslag om forbedringer af projektet og dets afvikling.

Jeg kan melde, at der er fuld fart på de næste indtastningsprojekter: I 1845 folketællingen mangler 27,34% i at blive indtastet i den kongerigske del af Danmark (Jylland ned til Kongeåen, Fyn og Sjælland), og store dele af Slesvig (fra Kongeåen ned til Holsten) er under indtastning. I 1803 folketællingen mangler i Slesvig 70,18% i at blive indtastet.

Medlemsmøderne

Medlemsmøderne - det er både godt og skidt. Godt er det, fordi der bliver afviklet nogle særdeles væsentlige medlemsmøder om alskens emner.

Skidt er det, fordi der slet, slet ikke tilbydes medlemsmøder i det omfang, bestyrelsen kunne ønske det. Det er "the everlasting story" om at få aktiv medhjælp fra medlemmerne, der endnu engang skal op til overfladen.

I bund og grund er det brandærgeligt: Vi kan tydeligt se, at der er overvældende stor interesse for de medlemsmøder, der afvikles. Og alligevel har vi ikke mulighed for at udvikle denne aktivitet.

Det er glædeligt, at der på Vestsjælland er indledt et samarbejde mellem DIS og den lokale slægtshistoriske forening. Denne samarbejdsform har været anvendt i mange forskellige sammenhænge bl.a. Aalborg, Kolding og Sønderborg, og det er givet vis en af de veje, der i endnu højere grad skal søges betragt fremover.

Læsekredsene

Læsekredsene lever stadigvæk i bed-



Erik Kann

Johan Jepsens Vej 1
2830 Virum
Tlf. 45 85 18 02
dek@mobilixnet.dk

ste velgående, og jeg har indtryk af, at deltagerne er meget glade for denne mulighed for at følge med i indlæg om aktuelle emner. Også til Bent Pilgaard, der styrer denne boks, skal der lyde en stor tak.

Nordisk samarbejde

Det er lykkedes at udvikle det nordiske samarbejde, og vi deltager nu i alle væsentlige nordiske samarbejds møder.

Arbejdet med at samarbejde om DIS-Byt og DIS-Treff er fortsat, og det vil forhåbentlig lykkes at søsætte denne væsentlige søgemulighed for danske slægtsforskere.

Lokale og fast kontormedhjælp

Den voldsomme tilgang af nye medlemmer har ført til mange overvejelser i bestyrelsen om, hvorledes det store arbejdspress bedst kan håndteres.

Vi har overvejet muligheden af at ansætte en fast kontormedhjælp et antal timer om ugen. Det ville givet vis også kunne medvirke til, at foreningen fik et fast identificerbart ansigt udadtil.

Spørgsmålet om et fast foreningslokale har også været drøftet. Foreløbig holder vi os til overvejelserne, selv om det kunne være ganske nyttigt med et sådant fast tilhørssted.

Fremtiden

Der er mange ting, der kunne være spændende at tage fat på i tiden fremover. Ofte kan det være svært at prioritere. Bestyrelsen overvejer en tænkeweekend, hvor vi i mere ro og fred kunne endevende visionerne.

DIS-Danmark: Regnskab 2001

RESULTATOPGØRELSE 1/1 - 31/12 2001

<u>INDTÆGTER</u>	<u>REGNSKAB 2000</u>	<u>REGNSKAB 2001</u>	<u>Forslag BUDGET 2003</u>
Kontingent for året	297.333,00	351.139,13	437.500,00
Særnr. i alt	11.600,00	11.060,00	0,00
Disketter i alt	3.950,00	11.535,00	10.000,00
HFH ialt	460,00	1.327,50	1.000,00
Annoncer	400,00	800,00	1.000,00
Gl.Slægt & data	1.230,00	125,00	
Renteindtægter	10.475,36	14.356,67	16.000,00
Div. Indtægter	472,48		
Kassedifference	0,37		
<u>INDTÆGTER IALT</u>	<u>325.921,21</u>	<u>390.343,30</u>	<u>465.500,00</u>

<u>UDGIFTER</u>	<u>REGNSKAB 2000</u>	<u>REGNSKAB 2001</u>	<u>BUDGET 2003</u>
Medlemsmøder vest	6.709,18	1.233,00	12.000,00
Medlemsmøder øst	16.365,17	18.500,69	21.000,00
Telefon	9.064,21	12.032,52	15.000,00
Internet	1.627,92	6.514,56	8.000,00
Hjemmeside	3.711,68	2.699,02	3.000,00
Porto	18.857,70	25.871,55	27.000,00
Kontorartikler	6.398,31	5.971,35	10.000,00
Inventar/udstyr	10.230,15	26.641,00	7.500,00
Programhjælp		2.531,25	3.000,00
Div. administration	2.109,38	4.022,00	1.000,00
Generalforsamling	2.852,70	1.574,00	3.000,00
Bestyrelsesmøder	6.023,00	7.749,00	20.000,00
Transportudgifter	7.627,84	18.202,96	20.000,00
Eksterne møder	7.999,64	9.471,80	10.000,00
Nordisk samarb.	301,75	5.813,69	10.000,00
Bladporto	29.452,98	30.208,59	35.000,00
Adressering	3.294,19		
Slægt & Data	88.785,35	88.972,50	110.000,00
Redigering		35.442,00	50.000,00
Redaktionelle udg.	25.561,00	656,50	1.000,00
Tryksager	7.059,00	12.258,00	14.000,00
Disketter/Cd'er	169,95	2.203,00	3.000,00
Gl. S & D	825,00		
Tilskud	6.438,87	2.199,00	5000,00
Kildeindtast projekt	688,95	18.594,76	75.000,00
1801 Cd'er		32.564,60	
Hensat/Fond			
Tab på debitor	137,50	170,00	
Gebyr og renter	903,45	1.172,25	2.000,00
Afgifter	65,00		
<u>UDGIFTER I ALT</u>	<u>263.259,87</u>	<u>373.269,59</u>	<u>465.500,00</u>

<u>ÅRETS RESULTAT</u>	<u>62.661,34</u>	<u>17.073,71</u>	<u>0,00</u>
------------------------------	-------------------------	-------------------------	--------------------

<u>AKTIVER</u>	<u>2000</u>	<u>2001</u>	<u>PASSIVER</u>	<u>2000</u>	<u>2001</u>
Kasse	(7.041,50)	208,17	Hensat særnr.	0,00	0,00
Alm.Brand 424764-9	191.880,09	148.077,20	Kreditorer	43.976,32	26.940,51
Giro 501 2058	5.603,37	89.474,49	HFH afgift	2.207,50	2.762,50
Samlede Debitorer	2.000,00	2.725,00	Forudbet. konting.	30.250,00	77.225,00
Alm Brand	100.000,00	100.000,00	Fejlkonto	100,00	600,00
Afgrænsningpost		25,00	Egenkapital primo	153.246,80	215.908,14
			Årets resultat	62.661,34	17.073,71
<u>AKTIVER I ALT</u>	<u>292.441,96</u>	<u>340.509,86</u>	<u>PASSIVER I ALT</u>	<u>292.441,96</u>	<u>340.509,86</u>

Holte, den 31.1.2002. Werner Nielsen Wittekind

Regnskabskolonnerne i år

I forhold til de tidligere års regnskaber har vi i år valgt også at bringe et forslag til budgettet for 2003 - for at vise, hvilke overvejelser bestyrelsen har gjort omkring aktiviteter næste år. Men det er generalforsamlingen, der den 6. april i Vejle skal godkende budget for 2003.

Fra kassererens skrivebord

Det er januar, jeg er lige kommet hjem fra Endelave. Jeg skal gøre regnskab klar til bestyrelsesmøde sidst på måneden. Det skulle være hurtigt overstået, de nye indbetalinger skulle først komme til 1. februar.

Men i år skulle det være anderledes. Postgiro havde sendt to pakker med indbetalinger, for ca. 1.000 medlemmer havde allerede brugt girokortet og betalt i det gamle år. Mod sædvane havde trykkeriet ikke skrevet sidste indbetalingsdag: 1. februar på girokortet.

Det var lidt ekstra arbejde til det gamle regnskab, men det har betydet, at vi pr. 1. februar 2002 faktisk kun manglede ca. 800 fornyelser mod næsten 2.000 sidste år.

Mange nye medlemmer

Glædeligt for foreningen er også, at vi siden 1. januar 2002 har fået ca.

130 nye medlemmer og siden 1. oktober 2001 næsten 370 nye medlemmer i alt. Tag godt imod dem, når I møder dem ude omkring, så de føler sig velkomne.

Husk at skrive medlemsnr.

Der har været en del ønsker vedr. betalingsservice. Vi er gået i gang med at undersøge muligheden for dette.

Det går rimeligt fint med hensyn til betaling over PC-Bank på internettet, dog har der været en del dobbelte indbetalinger, som jeg dels har bogført som betaling for næste år, dels har returneret når det blev ønsket.

Men husk: Hvis I ikke bruger vores girokort, så skriv jeres medlemsnr., jeg sparer tid og undgår fejl, især hvis indbetaler er en anden end det medlemsnavn, vi har registreret.

En lille balle til en del af jer, der ikke læser teksten under girokortet og



Werner Wittekind

Rudersdalsvej 114

2840 Holte

Tlf. 45 41 43 15

werner.wittekind@post2.tele.dk

betaler, selv om I ikke skal!

Prøv at holde øje med jeres medlemsnr., når girokortet kommer igen til december. Og endnu engang: Medlemsnummeret er de sidste fire cifre efter bladets nr. 12352 ARC xxxx.

Hvem har indbetalt disse?

Og til sidst; jeg har 4 blinde indbetalinger: Et medlem har betalt på Smørumnedre posthus den 26.3.2001. Et nyt medlem har betalt 100,- kr. den 28.2.2001 i Tølløse. Disse er begge uden afsenderadresse.

Den 4.1.2002 Charlottenlund posthus og den 8.1.2002 Stenløse posthus. Disse er indbetalt på vores giro, men Girobank har meddelt, at bilagene er bortkommet. Kan nogen nikke genkendende til noget af ovenstående, så mail eller ring til mig.

Og her til slut: jeg bliver helt forårskåd, solen skinner, mon vi snart kan komme i haven og plante?

Kærlige hilsner til jer alle

Werner, kasserer

Her har DIS holdt generalforsamlinger

	Jylland	Fyn	Sjælland
1989			København
1990			København
1991		Odense	
1992			Frederiksberg
1993	Fredericia		
1994			København
1995	Åby		
1996			Frederiksberg
1997		Odense	
1998			København
1999	Risskov		
2000			Holte
2001		Odense	
2002	Vejle		

Slægtsforskning og Internettet

2.del

I første del af denne artikel, som blev bragt i sidste nummer af Slægt & Data nr. 4 / 2001 beskæftigede jeg mig med det, man passende kunne kalde ”indledende øvelser” såsom:

- Hvorfor beskæftige sig med en metode til arbejdet på det frie og ubundne Internet?
- Hvilke finesser kan man finde i et browser-program?

- Hvad adskiller en traditionel slægtsundersøgelse fra en undersøgelse af slægten via Internettet?
- Hvordan vælger man søgemaskine?

I flere afsnit krydsede jeg op mod vinden og lod båden få fart af mere principielle betragtninger. Men rygraden i det hele var og er et forsøg på at

opstille en art systematisk metode for anvendelsen af Internettets informationer til slægtsforskning.

Hvor langt er vi nået?

Jeg nåede i den første del af artiklen lige nøjagtig dertil, hvor slægtsforskeren er blevet i stand til at arbejde konstruktivt med valg af søgemaskine. Det er nu, vi for alvor skal i gang!

Lidt mere om valg af søgemaskine

Mange har med garanti stillet 10.000 kroners spørgsmålet: Hvilken er den bedste søgemaskine?

Jeg vil straks følge op med 10.000 kroners svaret: Det kan og skal man ikke afgøre, i hvert fald ikke unikt og en gang for alle.

Allerførst er smag og behag jo som bekendt forskellig. Nogen føler sig bedre tilpas i én søgemaskine, andre i en anden søgemaskine.

Langt mere afgørende er det imidlertid, at alverdens søgemaskiner stiller højst forskelligartede muligheder for søgning til rådighed. Det er næppe i sig selv vanvittig overraskende. Men det er afgørende at erkende, at man vil have brug for forskellige søge- og visningsmuligheder i forskellige sammenhænge. Derfor kan det være en ulempe udelukkende at satse på én eneste søgemaskine.

På den anden side kan det nu heller ikke nytte at forsøge at satse på at anvende rigtig mange forskellige søgemaskiner. Det er hårdt arbejde at lære bare én søgemaskine at kende til bunds.

Følgende fremgangsmåde kan anbefales:

1 Udvalg to, allerhøjest tre af de største søgemaskiner, eksempelvis Alta Vista, Google, Yahoo eller Jubii.

2 Bladre lidt rundt i dem og find ud af, hvilken af disse der umiddelbart ser mest ”indbydende” ud.

3 Forsøg så godt som det er muligt at erhverve et lidt grundigere kendskab til den pågældende søgemaskine. Der vil som hovedregel altid være vejledning om, hvordan man søger, hvordan søgemaskinen virker etc. Læs disse ting grundigt igennem! Nedenfor følger en gennemgang af de forhold, jeg mener, man som minimum bør holde øje med.

4 Arbejdet med kun én søgemaskine giver mulighed for at få et indblik i søgemetodikkens univers i al almindelighed. Har man opholdt sig her blot en kortere tid, finder man ud af, hvor mange muligheder man

faktisk har for at opsætte særdeles målrettede søgninger.

Faser i en søgning

I betragtning af at vores udgangspunkt som dyrkere af slægtsforskning ved hjælp af Internettet bl.a. er karakteriseret ved ufattelig stor mængde af information, ganske anderledes systematik end man normalt arbejder med, forskelligartede søgeresultater fra søgemaskine til søgemaskine, siger det sig selv, at det er mere end meget vigtigt at kunne forfine søgemetoderne optimalt.

Der er en mental kæmpe forskel mellem at søge målrettet efter én bestemt oplysning, hvor resultatet er enten fundet eller ikke fundet (jeg ved godt det ikke altid er så simpelt!) og en søgning, hvor resultatet er omfattende, diffust og på ingen måde støttet af et ja eller nej.



Erik Kann

Johan Jepsens Vej 1
2830 Virum
Tlf. 45 85 18 02
dek@mobilixnet.dk

Hvad vil jeg gerne vide?

Udgangspunktet må være at gøre sig fuldstændig klart, hvad det er, man søger oplysning om. Lad mig tage et par eksempler:

*** En slægtsforsker** har i tre generationer tilbage i 1600/1700-tallet møllere i familien. Selvfølgelig kunne forskeren godt tænke sig at finde nogle flere oplysninger om disse møllere.

Naturligvis kunne han vælge at søge blot på ”møllere”, men indlysende nok ville det være en alt for bred søgning. Svarene i søgemaskinen ville blive diffuse og alt for svingende i ”kvalitet” i forhold til informationsbehovet.

For at afgrænse tingene kunne man eksempelvis spørge: Er det en bestemt møller, jeg gerne vil vide noget om, en bestemt mølle, er det en bestemt information om mølleren eller møllen, jeg gerne vil frem til?

Netop ved at konkretisere spørgsmålet bliver man bedre i stand til at målrette søgningen.

*** En slægtsforsker** er på jagt efter en forfader ved navn Jens Jensen.

Selvfølgelig kunne man søge efter Jens Jensen, men det siger sig selv, at det ville der ikke komme ret meget brugbart ud af.

Man må også her gøre sig klart, hvad det er, man ønsker at finde frem til. Mange ville givetvis ønske at finde frem til en elektronisk gengivelse af den originale kilde. Men det kræver at søgestrategien tager nøjagtig højde for dette specifikke ønske.

*** En slægtsforsker** har ledt efter en bestemt information for ca. 8 måneder siden uden at finde noget svar.

Nu ønsker han at forsøge igen.

Her er der ikke tvivl om, hvad vedkommende gerne vil vide. Men det er vigtigt at kunne tilrettelægge søgningen således, at der ved den fornyede søgning alene fremkommer resultater, der er tilkommet på nettet inden for de sidste 8 måneder.

*** En slægtsforsker** arbejder med slægten Nummesen og ønsker at få kontakt til andre mennesker på nettet, der også arbejder med denne slægt. Her er det altså ikke en specifik kildeindtastning, der gås efter, derimod efter private hjemmesider med oplysninger om familienavnet.

Meget ofte vil det være sådan, at der allerede i første søgeresultat fore-

ligger en art ”facitliste”. Ved at gennemse søgeresultatet får man nemlig hurtigt en fornemmelse af, om man er på rette spor eller ej.

Man kan endvidere få en fornemmelse af, om man har søgt for bredt - og helst skal afgrænse søgningen yderligere - eller måske har søgt for snævert - og helst skal udvide søgningen.

For det første kan man af søgeresultatets størrelse finde ud af, om det vil være hensigtsmæssigt at afgrænse søgningen yderligere. Det modsatte kunne imidlertid også gøre sig gældende: Man finder ud af, at man faktisk har indsnævret søgningen for meget.

Tilrettelæg en målrettet søgestrategi

Når man har så meget styr som muligt på, hvad det er, man gerne vil vide, gælder det om at opsætte en søgestrategi, der er så målrettet som muligt.

Målrettet vil sige, at strategien formår at bringe os så tæt som overhovedet muligt til det sandsynligvis mest rigtige søgeresultat.

Jeg skriver med vilje ”sandsynligvis mest rigtige”, fordi vi jo langt fra altid kan være sikre på, at den valgte søgemaskine præsenterer os for de mest relevante svarmuligheder, jfr. hvad der i første del af artiklen blev anført om søgemaskinernes udvælgelses- og indekseringsmetoder.

Efter min opfattelse er tilrettelæg-

gelsen af søgestrategien det aller, aller mest væsentlige ved arbejdet med Internettet. Primært herigennem er det muligt at inddrage Internettet som en fornuftig og rationel samarbejdspartner.

Forståelsen af det nyttige i en målrettet søgemetodik er i bund og grund ret banal:

Udgangspunktet er den totale, samlede mængde af information på Internettet. Uden nogen form for begrænsning i form af en eller anden søgemetodik kan man sige, at alle tilgængelige informationer er lige relevante.

(artiklen fortsætter næste side)

Slægtsforskning og Internettet

fortsat

Straks man indlægger en eller anden søgemetodik sker der en afgrænsning.

Den mest simple afgrænsning sker ved anvendelsen af blot ét enkelt søgeord, eksempelvis ordet „slægtsforskning”. Lige pludselig er alle informationer på Internettet ikke lige relevante. Nu er de informationer, hvori ordet „slægtsforskning” forekommer de eneste, der er relevante. Eller omvendt: Alle de informationer, der ikke indeholder ordet „slægtsforskning” er ikke længere relevante.

„Boolske operatører“

I Internettets søgemaskiner anvendes en række forskellige redskaber til indkredsning eller udelukkelse, alt efter hvilken synsvinkel man anlægger.

Man taler bl.a. om de såkaldte „boolske operatører” opkaldt efter den engelske matematiker George Boole (1815-1864). Boole definerede nogle logiske (og ganske simple) afgrænsningsmetoder.

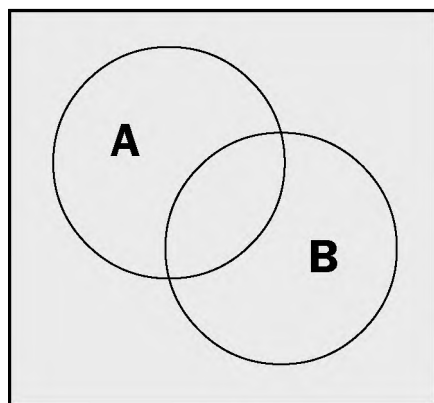

De to her angivne mængder A og B repræsenterer hver især den samlede mængde af information på Internettet om henholdsvis emnet „slægtsforskning” og emnet „Kann”.

Så længe man udelukkende beder søgemaskinen om at returnere svar på en søgning på enten det ene eller det andet emne, er der ingen vanskeligheder. Men det siger sig selv, at det kunne være en fordel, hvis man kunne foretage en søgning, der bestod af en

kombination af de to emner. Det var den logik, George Boole beskæftigede sig med.

Søgningen kan foretages således:

1 Der søges på enten „slægtsforskning” eller „Kann”. I så fald returneres svar, der omfatter den fulde mængde A og den fulde mængde B.

2 Der søges på både „slægtsforskning” og „Kann”. I så fald returneres svar der alene omfatter fællesmængden mellem A og B.

Det boolske univers er gammelt - fra begyndelsen af 1800-tallet. Men logikken i dets afgrænsningsmetoder er universelle og kan med fordel anvendes den dag i dag til søgninger på Internettet.

Jeg skal af pladmæssige grunde alene pege på et par enkelte, meget væsentlige søgeparametre. Jeg skal for god ordens skyld gøre opmærksom på, at de ikke alle er ”originale” boolske operatører.

OG-søgninger eller plussøgninger, eksempelvis *bill + clinton*

I denne søgestrategi er det krævet, at søgeresultatet skal rumme både ordet *bill* og ordet *clinton*.

IKKE-søgninger eller minussøgninger, eksempelvis *twist -chokolade*

I denne søgestrategi er det krævet, at søgeresultatet skal rumme ordet *twist* samtidig med , at det **ikke** må rumme ordet *chokolade*. Den der har søgt har formodentlig ønsket at finde noget om danseformen „twist” og i hvert fald ikke noget om *twist-chokolade*.

ELLER-søgninger (både og søgninger), eksempelvis *tv OR radio*

I denne søgestrategi er det blot krævet, at søgeresultatet enten skal rumme ordet *tv* eller *radio*.

Udtryksøgninger, eksempelvis „Slægtsforskning på Internettet”

I denne søgestrategi er det krævet, at søgeresultatet skal rumme de tre ord inden for anførselstegnene i nøjagtig den anførte rækkefølge. Var der ikke anførselstegn, ville de fleste (men ikke alle) søgemaskiner returnere svar, der rummede enten ”slægtsforskning” eller ”på” eller ”Internettet”.

VED- eller NEAR-søgninger, eksempelvis „Slægtsforskning VED Internettet”

I denne søgestrategi er det blot krævet, at ordet *slægtsforskning* og ordet *Internettet* skal forekomme i ét og samme søgeresultat inden for 25 ords afstand fra hinanden.

Jokertegn eller wildcards, eksempelvis *pe**

I denne søgestrategi vil alle ord, der begynder med *pe* blive medtaget, heriblandt altså både *petersen* og *peder-sen*.

De her anførte søgeoperatører giver alle mulighed for en indholds-mæssig afgrænsning. Herudover tilbyder de forskellige søgemaskiner i vekslende omfang en række andre afgrænsningsmuligheder, det være sig sproglige, tidsmæssige afgrænsninger.

I flere søgemaskiner kan man yderligere foretage en afgrænsning i forhold til den del af hjemmesiderne, man ønsker at søge i. Typisk skelnes der mellem søgning i den fulde tekst eller i titlen.

Jeg har selv haft glæde af denne mulighed, når jeg søgte efter „private hjemmesider”. Der har her med fordel kunne søges i titlen efter varianter som „Familien Thomsens hjemmeside”, „Familien NNs hjemmeside.”

Grundstrukturen i søgemaskinerne

De fleste søgemaskiner er grundlæggende identiske, idet de stiller 3 forskellige funktionaliteter til rådighed for brugerne:

- 1 En almindelig søgefunktion.
- 2 En mere specifik søgefunktion, ofte kaldet avanceret søgefunktion.
- 3 En række andre afgrænsningsmuligheder.

Opdelingerne, opsætningerne af siderne osv., osv. er selvfølgelig vidt forskellige fra søgemaskine til søgemaskine.

Et eksempel er Google

Googles billede er karakteriseret ved at være meget, meget enkelt.

Det "almindelige søgefelt" er dominerende på skærbilledet. En lille, næsten uanseelig tekst til højre herfor giver adgang til "avanceret søgning".

Som supplement tilbydes en række yderligere afgrænsningsmuligheder: Der kan således vælges mellem nogle hovedgrupper inden for hvilke, der specifikt skal søges: Web, billeder, grupper (forstået som nyhedsgrupper) og i Googles emnekatalog.

Der kan vælges mellem at søge på hele nettet, underforstået på alle sprog eller alene på sider på dansk.

Ønsker man i denne søgemaskine adgang til yderligere afgrænsningsmuligheder herunder avanceret søgning, må man bevæge sig til et af de skærbilleder, åbningsbilledet giver adgang til.



Åbningsbilledet i søgemaskinen Google

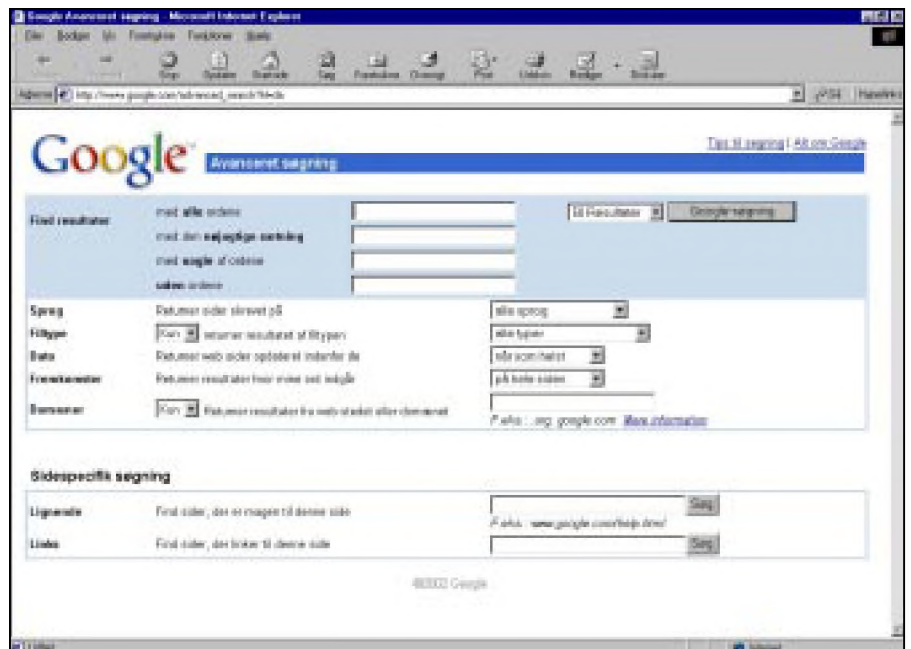

Grundbladet for avanceret søgning i Google søgemaskine

Redaktionen på Google søgetjenesten har tydeligvis gjort alt, hvad den kunne for at forenkle den avancerede søgning mest muligt.

(artiklen fortsætter næste side)

Slægtsforskning og Internettet

fortsat

De 4 linier ud for "Find resultaterne" fungerer således på grundlag af boolske operatører: "Alle ordene", "Nogle af ordene" osv., osv., men brugeren behøver ikke at vide noget som helst om George Boole og hans logiske univers: Indtastningen kan ske umiddelbart i feltene uden yderligere problemer.

Lige så enkelt har man gjort adgangen til de såkaldte andre afgrænsningsmuligheder.

Der kan ske en yderligere sproglig specificering via indgangen "Sprogværktøjer" på grundbladet. Sprogværktøjer giver adgang til at vælge mellem mere end 70 forskellige sprog, ydermere skelnes der mellem om det er det sprog hjemmesiden er skrevet på eller det land, hjemmesiden er placeret i.

Som man kan fornemme, er der til trods for det meget enkle åbningsbillede i Google alligevel en masse forskellige muligheder.

Og når jeg ovenfor skrev, at man skulle „Forsøge så godt som det er muligt at erhverve et lidt grundigere kendskab til den pågældende søgemaskine“, så er det lige nøjagtigt de her gennemgåede ting, jeg havde i tanke.

Endnu en søgemaskine: Yahoo

På Yahoos åbningsbillede genfinder vi det store "almindelige søgefelt".

Umiddelbart til højre herfor gives der adgang til "avanceret søgning".

Yahoos åbningsbillede giver derimod ikke, som Googles, mulighed for afgrænsninger i forhold til sprog, område mm. Til gengæld gives der alle-



Åbningsbilledet fra Yahoo



Grundbladet for avanceret søgning i Yahoos søgemaskine

rede på Yahoos åbningsbillede adgang til det systematiske emne-katalog.

Yahoos avancerede søgeside giver ligesom Googles en solid håndsrækning ved en række simple afkrydsningsfelter.

Det kan anbefales, at man ofrer den tid, der kræves for at erhverve et forsvarligt indblik i søgemaskinernes forskellige muligheder.

Anvendelse af søgeoperatørene i søgemaskinerne

Man skulle måske tro, at der ikke kunne være så mange forskellige meninger om, hvordan de i bund og grund dybt logiske søgeparametre skal anvendes. Men så nemt er det slet ikke! Og der er mange ting at tage hensyn til.

Inden jeg går videre, vil jeg gerne erindre om det, der tidligere er anført: Langt den overvejende del af søgemaskinerne tilbyder ganske grundige vejledninger om de forhold, der beskrives i dette afsnit. Så det er egentligt blot at sige:

Husk nu at læse brugsanvisningen! Det ideelle er at nå så langt, at man virkelig ”behersker” søgningerne. Det må for alt i verden gælde om at minimere graden af tilfældigheder ved søgningerne. Heri ligger en af de væsentligste forudsætninger for målrettede og relevante søgninger.

Allervigtigst er det at finde ud af, hvorledes den pågældende søgemaskine ”opfatter” indtastninger i det almindelige søgefelt. Hvilke søgeoperatører ”virker” i dette indtastningsfelt, hvilke virker både her og i den avancerede søgning osv., osv.

Lad mig igen vende tilbage til søgemaskinen Google: *”Google tilføjer automatisk et „og” mellem de ord, du indtaster, så der kun returneres sider, der indeholder alle dine søgetermer. For at begrænse en søgning yderligere skal man bare medtage flere søgetermer. Google foretrækker sider, hvor de relaterede søgetermer findes tæt på hinanden.”*

Citatet her er fra Googles egen vejledning om søgninger. Det er en helt anderledes verden, man møder, hvis man bevæger sig over i Alta Vista

søgemaskinen. Her skal man anvende et „+” foran en søgeterm for at sikre sig, at den inkluderes i søgningen.

Der ligger et stort arbejde foran alle, der ikke er bekendte med søgemaskinernes funktionsmåde. Men jeg skulle så til gengæld hilse og sige, at der virkelig er noget at hente!

Finder man hele det boolske univers for omfattende vil jeg give det råd, at man sikrer sig at få styr på følgende tre søgeoperatører:

Det der svarer til en plussøgning - altså med andre ord: Hvordan sikrer man sig, at en eller flere søgetermer inkluderes i søgningen?

Det der svarer til en minus søgning - altså med andre ord: Hvordan sikrer man sig, at en eller flere søgetermer ekskluderes af søgningen?

Det der svarer til en udtrykssøgning - altså med andre ord: Hvordan sikrer man sig, at der søges efter én ganske bestemt sammensætning af ord?

Nogle eksempler

Jeg vil forsøge at illustrere, hvor nyttigt det kan være at have i hvert fald disse søgeoperatører med på rejsen i Cyberspace.

Eksemplerne tager, hvis intet andet er anført, udgangspunkt i anvendelse af Googles søgemaskine. Søgningerne er foretaget den 23.02. Hvis nogle af læserne skulle være fristet til at efterprøve mine søgninger, kan det meget vel være, at der fremkommer andre søgeresultater. Men søgemaskinerne indekserer som bekendt også døgnet rundt!

Alle indtastninger er foretaget i det almindelige brede søgefelt. I alle eksempler søges via indstillingen „Søg sider på dansk”.

I det første eksempel er der tale om en slægtsforsker, der arbejder med slægten Sonne. I dette tilfælde en gren af Sonne familien, der **ikke** kommer fra Bornholm. Vores slægtsforsker er ganske ny i faget og har egentlig blot brug for at vide, om der eksisterer en eller flere slægtsbøger om Sonne familien.

Først foretages en søgning på ordet *slægtsbog*. Resultat ca. 1.720 hits (eksemplet alene medtaget for at dokumentere nytten i at arbejde med de boolske operatører). Mærkværdigvis angiver Google antallet af hits med et „ca.” Spørg mig ikke hvorfor.

Nu var det jo ikke slægtsbøger i al almindelighed, vor slægtsforsker var interesseret i, men derimod slægtsbøger om Sonne familien.

Derfor søges på: *slægtsbog sonne*. Resultat 6 hits!(der kunne også være søgt *slægtsbog +sonne*, men som anført oven for kræves dette + ikke i Googles søgemaskine).

De 6 hits viser sig at indeholde en række henvisninger til bornholmske Sonne familier - og det var jo ikke meningen. Følgelig opsættes følgende søgning: *slægtsbog sonne -bornholm*.

Med andre ord: Der søges nu på forekomsten af ordet *slægtsbog* forudsat at resultaterne indeholder ordet *sonne* men derimod ikke ordet *bornholm*. Søgeresultat: 2 hits!

2. eksempel

I det næste eksempel skal vi møde en slægtsforsker, der arbejder med slægtsforskning fra specielt området i og omkring Grindsted.

Slægtsforskerens behov for oplysninger ligger ikke i specifikke navne, men er mere rettet i mod hjemmesider, *(artiklen fortsætter næste side)*

Slægtsforskning og Internettet

fortsat

hvor andre slægtsforskere præsenterer deres familie, in casu specifikt fra Grindsted og omegn. Behovet er altså primært at se, „om der er andre, der arbejder med samme område som mig”.

I traditionel slægtsforskning ville man givet vis have indrykket en omtale i Hvem Forsker Hvad.

I dag ville en eller anden søgetjeneste på Internettet være en oplagt mulighed, alternativt nyhedsgruppen : dk.videnskab.historie.genealogi

Men man må altså forestille sig, at vor slægtsforsker er særdeles omhyggelig - vil gerne være dækket helt ind!

Der søges i første omgang på *slægtsforskning grindsted*. Søge resultat 52 hits.

Ganske vist var vores slægtsforsker interesseret i både Grindsted og omegnen af Grindsted. Men det vil formodentlig ikke være typisk, at der på en hjemmeside gøres opmærksom på, at man har slægt fra ”omegnen af...”.

Så i første omgang lader forskeren sig nøje med en direkte angivelse af lokaliteten i forventning om, at det vil kunne give resultat.

Slægtsforskeren går nu i gang med at vurdere indholdet af de 52 hits. Fik jeg noget med, jeg bestemt ikke havde regnet med? Et hurtigt blik ned over resultaterne fortæller, at der optræder flere hits fra arkivinstitutter, biblioteker, foreninger mm., altså med andre ord hits, der ligger uden for den sfære, han specifikt gik efter.

Der er nu to forskellige muligheder. Enten kan han forsøge at *udelukke* ved at ekskludere søgeord fra søgeresultatet. Det kunne være -arkiv, -forening eller lignende. Eller han kan forsøge at målrette søgningen yderligere ved at indlægge endnu flere krav til resultatet. Vor slægtsforsker vælger det sidste og opsætter derfor følgende søgning:

slægtsforskning grindsted „egen familie”. Læg mærke til, at der her er

anvendt den såkaldte udtrykssøgning, der kræver, at ordene „egen familie” skal forekomme i nøjagtig den angivne form og rækkefølge. Søgeresultatet er stadigvæk for diffust!

Som alternativ til udtrykssøgningen kunne være anvendt den såkaldte NEAR søgning, der, som angivet ovenfor, blot kræver, at de to ord skal forekomme inden for en afstand af maksimalt 25 ord. Derved sikrer man sig i de fleste tilfælde, at man får resultater bestående af sider, der i hvert fald *handler* om søgeordene.

Vores slægtsforsker vælger at fjerne udtrykket „egen familie” fra søgningen og i stedet indlægge søgeordet familie. Ræsonnementet går på, at dette vil være et typisk forekommende ord i den type hjemmesider, han specifikt leder efter. I den branche er der kun at prøve sig frem!

Søgningen resulterer i 11 hits af tilfredsstillende indhold.

Sidste eksempel

I det sidste eksempel leder slægtsforskeren efter en person ved navn Hans

Nielsen. Første søgning foretages således på *hans nielsen*. Total kaos med ikke mindre end ca. 213.000 hits.

Der inddrages nu en af de efter min mening mest effektive afgrænsningsmuligheder, nemlig udtrykssøgningen. De 213.000 hits rummede både *hans nielsen*, *hans christian nielsen*, *hans og nielsen*. Anvendes udtrykssøgningen „*hans nielsen*” returneres alene resultater med forekomsten af disse to ord i netop denne rækkefølge. Virkningen er overvældende: nu er der kun ca. 11.100 hits!

Vor slægtsforsker får naturligt nok blod på tanden og forsøger at finde frem til et ægtepar, der længe har drillet på den ugentlige arkivdag. Ægteparret hed Hans Nielsen og Anna Nielsdatter, og de levede en stor del af deres liv i Kirkeby.

Der opsættes nu følgende søgning: ”*hans nielsen*” ”*anna nielsdatter*” *kirkeby*. Resultat: 12 hits, alle med forekomsten af ægtepar med disse to navne og alle fra Kirkeby. Så er det vist tid til at gå i detaljer!



Avanceret søgning i Alta Vista med søgeparameteret ”slægtsforskning AND kilde”

Afrunding

Mine personlige erfaringer med søgning på Internettet går ganske mange år tilbage. Jeg arbejder stadig med emnet, thi man bliver egentlig aldrig rigtig færdig. Det gælder om altid at være nysgerrig og gå på opdagelse i selv de yderste dele af søgemaskinernes univers.

Man skal være opmærksom på, at søgemaskinerne ændrer sig fra tid til anden. For blot et års tid siden rummede ALTA VISTA en af de bedste muligheder for at gemme søgeresultaterne. Den er ikke tilgængelig lige i øjeblikket, men på et tidspunkt kommer der givet vis nogle nye muligheder.

Alle søgninger på de foregående er udført med små begyndelsesbogstaver. De fleste søgemaskiner er tilpasset sådan, at en søgning med små begyndelsesbogstaver både omfatter små og store bogstaver, medens en søgning med store begyndelsesbogstaver kun vil omfatte store bogstaver.

Præsentationen af søgeresultatet

Alle der har søgt på nettet har oplevet frustrationen, når søgemaskinen returnerer et meget stort antal af hits.

Jeg tror, at langt de fleste rent instinktivt har det sådan, at de hits, der returneres først også er de væsentligste. På en vis måde er antagelsen rigtig, hvis man vel og mærke tilføjer: det væsentligste set med søgemaskinens øjne! Som brugere deler vi ikke nødvendigvis denne opfattelse!

Det er en vigtig del af hele søgeproceduren, at man forsøger at få så klart et indblik i søgemaskinens måde at liste resultaterne op på. De fleste søge-

maskiner redegør ganske nøje herfor.

Oftentimes er det ganske enkle opgørelser over forekomsten af søgeordet i dokumenterne, der afgør placeringen. Jo flere gange søgeordet forekommer, jo højere på listen placeres resultatet.

Men for slægtsforskeren, der arbejder med kildeindtastninger fra x sogn, påvirker det ikke nytteværdien, at ordet kildeindtastning forekommer 19 gange i et dokument.

Noget helt andet er, at viden om reglerne for visning kan hjælpe til at indlægge, henholdsvis undlade at indlægge bestemte søgeord.

Alta Vista søgemaskinen giver oven i købet mulighed for "at påvirke" visningen af resultatet. Det sker via den avancerede søgning.

Under forespørgselsfeltet er der mulighed for at indsætte et særligt sorteringsparameter. Ved at indlægge en oplysning i dette felt sikres, at resultatet sorteres således, at ordet i sorteringsfeltet kommer højere op i resultatet. Som eksempel er indlagt sorteringsordet "indtastning", hvilket giver et ganske andet søgeresultat end før.

I flere tilfælde vil det være af betydning, at man kan gemme det søgeresultat, man er nået frem til. Her får vi brug for at anvende browserens gemmefunktion. Den findes under <filer>, <gem som>.

Jeg vil i øvrigt tillade mig at vende tilbage til dette emne under gennemgangen af kildehenvisninger mm.



Avanceret søgning i Alta Vista med søgeparameteret "slægtsforskning AND kilde" suppleret med sorteringsparameteret "indtastning"

Da jeg påbegyndte denne artikel, havde jeg bestemt regnet med, at hele behandlingen kunne afsluttes med denne 2. del. Men da jeg kom i gang med at beskrive søgeproblemerne, viste det sig snart, at behandlingen var langt mere pladskrævende.

Derfor bliver det først muligt at afslutte artiklen i en 3. del i næste nummer af Slægt & Data.

Erik Kann

Et slægtshistorisk netværk

af Jakob Buch

Da jeg startede med slægtsforskning for et år siden, vidste jeg intet om, hvad jeg skulle gøre. Jeg havde fået nogle kopier af en masse familieerindringer og et par enkelte anetavler.

Historierne var enormt spændende, og fangede hurtigt min interesse. Lysten til at undersøge mine forfædres levevis udviklede sig lynhurtigt til at blive en god gang historieundervisning, om alt fra de danske byers historie til de enkelte individers livsvilkår.

Kort sagt, som TV-serien Matador. Den kender alle sikkert. Bare med rigtige menneskers liv som kilde til historien.

Brug for hjælp

Som nybegynder havde jeg brug for hjælp. Jeg fik hjælp af de venlige herrer på Egnarkivet i Grenaa, samt en dame på arkivet i Randers.

Kort tid senere tog jeg et kursus i slægtsforskning i Grenaa, hvor jeg også fik hjælp til at bruge computerprogrammet Brothers Keeper. Nu kom jeg så i gang med at bruge computer til slægtsforskningen. Og det er efter min mening en "næsten" uundværlighed til at holde orden på alle de forskellige oplysninger.

Brothers Keeper kan gemme alle de nødvendige oplysninger om fødsels-, vielses-, døds og begravelsesdatoer, samt tekster og fotos.

Buch-netværket

Jeg ved ikke, hvor mange slægtsforskere der er i Danmark. Men der er mange. Det ser man på landsarkivet i Viborg, og når man besøger de mange mindre lokalarkiver rundt om i landet.

Når man sidder der, begravet i de gamle bøger, kan man ikke lade være med at tænke på, "hvor mange men-



Hovedindgangssiden til Buch netværkets hjemmeside:
www.skivdal.dk/buch-net

nesker der har arbejdet med præcis de samme familier eller mennesker, som man selv gør lige nu?". Sikkert en del. Tænk på alle de Hansen'er, Nielsen'er, Christensen'er osv., der er i familie med hinanden. Hvorfor ikke drage nytte af hinandens arbejde?

Jeg var så heldig, at jeg fandt en gruppe mennesker, der arbejder sammen omkring navnet Buch på denne måde. Og gruppens samlingspunkt er en hjemmeside på internettet. Al deltagelse i gruppen er frivillig. Vi har alle sammen noget, som vi er gode til. Nogen har forstand på computere, andre kan let læse de gotiske tekster fra 1700-tallet osv. Man bidrager med det, man er god til og har lyst til.

Buch er en gammel præsteslægt fra Skanderup i Sønderjylland. Navnet har gennem årene udviklet og ændret sig til Buck, Bukh, Bock, Buk, Buxenius og andre lignende stavemetoder. For mere end 100 år siden, var man jo ikke så præcis mht. de rette stavemetoder i kirkebøger og folketællinger.

Det fungerer således

Der er startet et Buch-puslespil. Hver

gang en person har tilføjelser eller rettelser til Buch-puslespillet, skriver man til sidens ejer.

For øjeblikket er der indskrevet over 2.100 personer i puslespillet. Den ældste person, som vi har fundet, er fra år ca. 1300. En lille, sjov detalje fra Grenaa er, at der blandt de mange Buch'er findes et par lokale kendinger. Bl.a. Jacob Buch Jørgensen Steenstrup var ansat som hjælper i Grenaa Kirke i 1760'erne, og præsten Jacob Johnsen Buch var ansat i Aalssø Kirke i årene 1696 - 1736.

For ikke at skrive noget forkert ind i puslespillet er det MEGET vigtigt at anføre ens kilde som bevis. Derved undgås en masse komplikationer og spildt arbejde.

Månedligt nyhedsbrev

Hver måned udsendes et nyhedsbrev, der indeholder efterlysninger, spændende nyheder, diskussionsemner og meget mere. Alt sammen meget spændende og lærerigt.

For tiden tilsendes nyhedsbrevet til knap 100 personer fra Danmark, Norge, Island, USA, Australien og andre lande.

På den måde foregår der en tovejs-kommunikation, hvor vi får fat på danske udvandrerfamilier samtidigt med, at vi hjælper dem med at finde deres danske aner.

www.skivdal.dk/buch-net

Er du blevet inspireret til at starte noget lignende, eller vil du se mere, så gå ind på vor hjemmeside

www.skivdal.dk/buch-net

Jakob Buch

Hestehaven 54

8500 Grenaa

helsamgrenaa@post.tele.dk



Historien bag Buch netværket

DIS-Danmark voksede i 2001 til 2.800 medlemmer

Sådan fordeler medlemsskaren sig procentvis i Danmark:

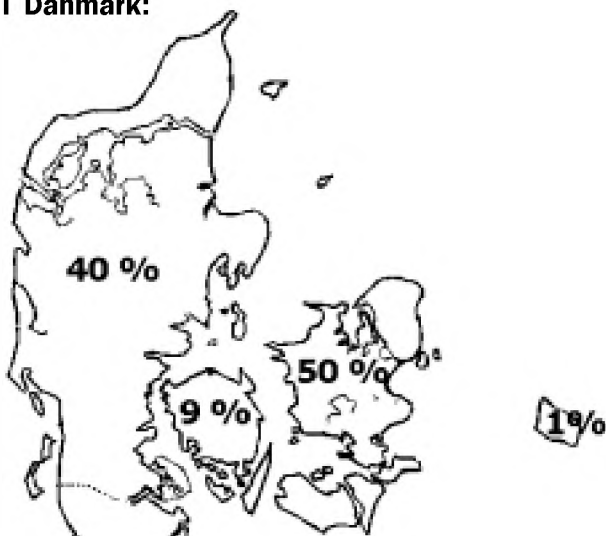

Fordelingen i udlandet er således:

- Øvrige skandinaviske lande: 53 medlemmer
- Europa (- Skandinavien): 20 medlemmer
- Uden for Europa: 10 medlemmer

De udenlandske findes i følgende lande:

BE	5	FØ	7
NL	1	NO	21
SE	23	USA	6
GR	1	GB	1
CA	3	DE	7
FR	1	SV	1
MY	1	PT	1
ES	3	IS	1



Har du en email adresse ?

DIS udsender med jævne mellemrum et nyhedsbrev til alle de DIS-medlemmer, som vi har en email-adresse til. Via nyhedsbrevene giver vi informationer og meddelelser, som på udmærket vis supplerer Slægt & Data.

Det koster ikke noget at blive optaget på vores email-liste. Har du en email-adresse, vi ikke kender til, så mail til vores webmaster, så får du fremover nyhedsbrevene.

Mail til: admin@dis-danmark.dk



125 samlet til slægtsstævne i Sdr. Vilstrup

Af Gudrun Mandau

Da der i sidste nummer af bladet Slægt & Data bliver spurgt: Hvem holder slægtsfest, slægtstræf eller indvandrerjubilæum, så vil jeg fortælle:

Det gjorde vi her i Sdr. Vilstrup den 15.9.2001.

Indvandrede fra Ukraine i 1911

Jeg kan læse i opholdsattester og lignende på arkivet i Aabenraa, at min mands slægt er kommet her til Sønderjylland i 1911. Så det var jo netop 90 år siden i år 2001.

De ældre, nu afdøde, fortalte jo ikke så meget andet end, at de var kommet fra Ukraine. De sled og arbejdede meget hårdt på gårdene, hvor man havde et hus til rådighed for sig og sin familie med mange børn. De fik ikke så mange rede penge men en slagtegris, kartofler, mælk og lign. efter aftale.

19 fra Tyskland

Da Bente Majeske fra Gentofte - vi forskede sammen i forvejen - spurgte, om vi skulle

prøve at holde en slægtsfest, så startede vi for alvor og sendte breve ud ved juletid i 2000 til dem vi kendte og kunne finde adresser på.

Vi spurgte, hvem de muligvis kendte. Vi efterlyste i Radio Syd - og hvor vi ellers mente, at der var mulighed bl.a. også i Tyskland.

Der kom 19 personer fra Tyskland.

Om 5 år ser vi slægt fra USA

Nogle synes da godt, vi kunne holde slægtsstævne igen om 1 år, men vi sagde altså 5 år. Da ville der så også komme slægtninge fra USA.

Vi startede kl. 10 og sluttede kl. 16 men det var snart for lidt tid. Vi havde både danske og tyske flag og sange.

Orla J. Madsen holdt et lille foredrag - fra Haderslev - og vi havde også en udstilling af billeder, attester og lign. Der var fordelt blå, gule og grønne navneskilte og servietter for hver af de 3 slægtsgrene.

Bente Majeske er barnebarn af Frederik Majeske (Majewski) gift med



I sidste nummer af Slægt & Data omtaltes et slægtsstævne i Silkeborg.

Se S&D nr. 4 / 2001 side 12- 13.

Også til dette nummer er der indsendt en meget spændende omtale af et slægtsstævne.

Vi hører gerne om flere.

Redaktionen

Bertha Gellert. Frederik Majeske var fætter til Karl Majeske gift med Pauline Loch. Karls søster Amalie Majeske gift med Henrich Eduard Mandau.

Min mand Erich Emil Mandau er barnebarn af Amalie og Henrich Mandau.

Vi kan se i kirkebøgerne, at de også har stået faddere til hinandens børn, endda holdt barnedåb sammen, når deres børn var født næsten samme tid. Så de må jo også have holdt sammen.

Vi er ca. 200 personer i dag

Vi ved, at der i dag må være ca. 200 personer, men ikke alle er interesserede. Sådan er det jo, måske flere af de unge vil blive det senere, men vi var nu meget godt tilfreds med at kunne samle 125 personer.

Amalie og Henrich Mandau holdt deres guldbryllupsdag d. 17.11.1954. Vi har et kopi af deres bryllupsattest, hvorpå der står kreis Wollin, Emillynsk 17.11.1904, men ingen har set et bryllupsbillede, så det findes nok ikke.

Et hus er også brændt for dem, da en primus eksploderede, og måske er billeder gået tabt herved.

*Gudrun Mandau
Sdr. Vilstrup Bygade 27
6100 Haderslev
Tlf. 74 58 24 18*

Ny bog om slægtsforskning for de 9-12-årige

Charlotte S. H. Jensen: Mig & MINE (2001)

Der er nok tale om en grundbog i slægtsforskning, dog ikke svarende til Hans H. Worsøes bøger.

Her er det aldersgruppen fra 9-12 år, der får en vejledning i, hvordan de kan komme i gang med at undersøge slægtens historie.

Bogen er udgivet af Samfundet for dansk genealogi og Personalhistorie og koster 100 kr.

Bestilling kan enten sendes til:
Samfundet for dansk genealogi og Personalhistorie
c/o Kasserer Birgit Flemming Larsen
Klostermarken 13
9000 Aalborg
Eller ske via Samfundets hjemmeside: www.genealogi.dk

Bogen anmeldes i et af de kommende numre af Slægt & Data

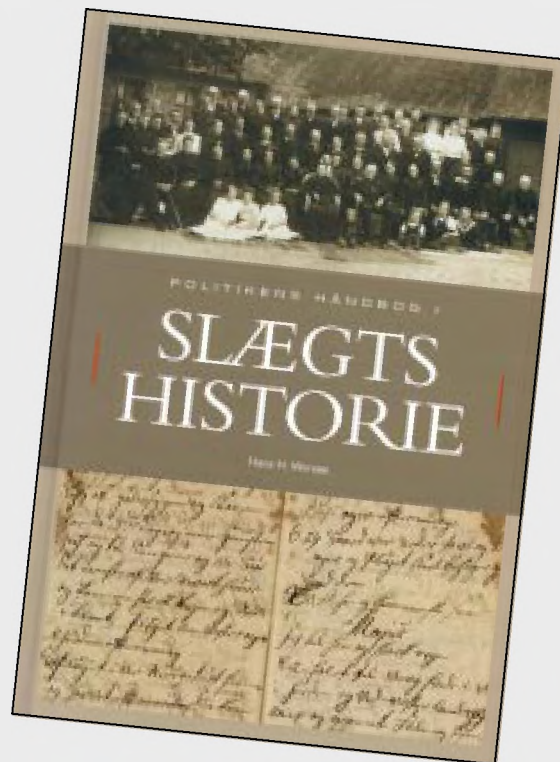

Ny grundbog i slægtsforskning

Hans H. Worsøe: Håndbog i slægtshistorie. 4. udgave 2001

Politikens forlag har nu udsendt 4. udgave af Worsøes klassiske grundbog i faget.

Anmeldes i et senere nummer af Slægt & Data.



Slægt & Data nu på cd

Vi har nu fremstillet en cd med alle numre af Slægt & Data samlet.

Siden 1995 er bladet blev layoutet i PageMaker, og fra denne årgang og frem til nu kan de gamle numre af bladet gennemses som såkaldte acrobat pdf-filer.

Programmet Acrobat Reader er allerede installeret på de fleste Windows maskiner, men i tilfælde af at det skulle mangle, har vi lagt det med på cd-rom'en til fri installering herfra.

Fra de ældste numre af Slægt & Data (fra før 1995) har vi gemt mange af artiklerne som tekst-filer, og disse gamle indlæg/artikler er også med på cd-rom'en.

Denne cd-udgivelse erstatter det tidligere produkt DIS-Blad, som vi i mange år har solgt på diskette.

**Prisen er uændret:
50 kr.**

DIS-Bladene på cd-rom kan fås ved henvendelse til DIS-Danmarks ekspedition:

Arne Julin

Hovedgaden 75

4050 Skibby

Tlf. 47 52 80 48

ccc28775@vip.cybercity.dk

Nyt fra GEDCOMP

GEDCOMP er en nu 53 måneder gammel søgefacilitet for slægtsforskere, der forsker i danske (herunder skånske) personer.

Du får gratis udført en GEDCOMP-søgning efter de personer du forsker i ved at E-mail'e en GEDCOM-fil med dine slægts-historiske oplysninger til GEDCOMP.

Samlet antal personer i GEDCOMP pr. 4/2-2002: 1.803.000

Alle indsendte filer med oplysninger om mindst 639 personer har givet indsenderen mindst een meddelelse om personsammenfald med en fil indsendt af en anden slægtsforsker.

Observeret gevinsthyppighed ved indsendelse af GEDCOM-fil med oplysninger om X antal personer, hvor X højst er 638:

X	Gevinst	
Mindst	Højst	%
429	638	96
252	428	95
156	251	83
87	155	69
1	86	51

TIPS OG IDEER

Tallene i tabellen er fremkommet på følgende måde: De indtil nu indsendte filer til GEDCOMP med oplysninger om højst 638 personer er inddelt efter antal personer i 5 lige store grupper.

%-satsen i hver gruppe er andelen af filer i denne gruppe, hvor indsenderen har fået mindst een meddelelse om personsammenfald med en fil indsendt af en anden slægtsforsker.

Du kan få mere at vide om GEDCOMP på:

<http://www.lklundin.dk/gedcomp/>

Med venlig hilsen,

Lars Kr. Lundin

gedcomp@lklundin.dk

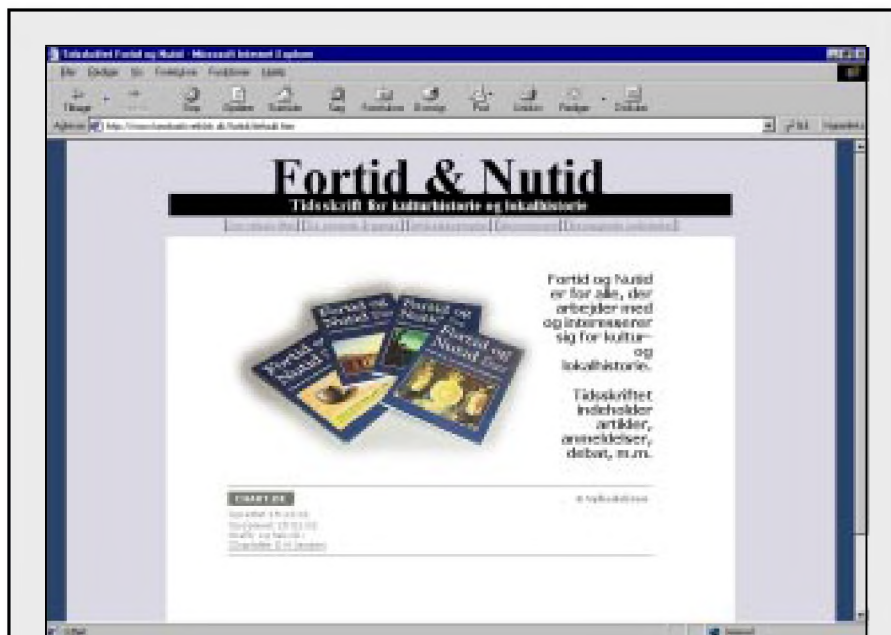

I sidste nummer af Slægt & Data bragte vi en omtale af tidsskriftet Fortid og Nutid. Tidsskriftet er for ganske kort tid siden kommet på nettet på følgende adresse:
www.fortidognutid.dk.

Den er bestemt et besøg værd!

SLEKT OG DATA 3/2001

Fra redaktorens indlæg skal lige klippes: „Burde ikke hovedhensikten med et slektstreff være å få den opvoksede generasjonen til å bli bedre kjent med hverandre, til å interessere sig for slekta og kanskje drive vår hobby videre?“ Kan det siges meget bedre?.

Lars Løberg gennemgår arbejdet med skifter.

Alf Christophersen efterlyser indlæg fra medlemmerne på samme måde som vor egen redaktion.

Medlemmerne i Norge har fået et tilbud på trykning af slægtsbøger

f.eks. 150 sider i 50 eksemplarer til en pris af 2700 Nkr. Hertil kommer så indbinding. Derudover handler DIS-Norge med forskellige størrelser af slægtstavler.

Jan Eri fortæller om sikkerhedskopiering. Hvor mange af os forsømmer ikke dette område.

Ligeledes beretter han om den Norske slægtsforskerbase, et nyt hjælpemiddel fra DIS-Norge.

Prøv: www.disnorge.no/sfbasen.

Sturla Ellingvåg skriver om mødet med den store database, som er skabt på Island. Den rummer omkring 1,5 mill personer, hvoraf 750.000 er i slægt med hinanden.

Læse-kredsen



Bent Pilgaard

Stjærten 21

8800 Viborg

Tlf. 86 67 55 12

b.pilgaard@vip.cybercity.dk

Vi modtager følgende blade:

- * *Gens Humana*, Holland
- * *Computers in Genealogy*, England
- * *Dis-Play*, Øst-Sverige
- * *Slægtshistorisk Forum*, Sverige
- * *Diskologen*, Sverige
- * *Sukutieto*, Finland
- * *Slekt og Data*, Norge

GENEALOGEN 1/2001

I dette nummer fortsætter Per Reidar Christiansen temaet om slægtsforskning på Internettet og omtaler bl.a. „Digitalpensionatet“ <http://digitalarkivet.uib.no/>

I samme artikel henviser han til flere lokale hjemmesider.

Forskellige steder i bladet omtales sigiller, der jo kan opfattes som en

særlig gren af slægtsforskningen. På Rigsarkivet opbevares mange norske breve med segl.

Over mange sider gennemgås gamle norske slægter.

En artikel fortæller endnu en gang med eksempel, nødvendigheden af kontrollen af kilder, med mulighed for at undgå fejl.

Ny nyhedsgruppe: dk.videnskab.historie.genealogi

Der findes over 200 danske nyhedsgrupper om vidt forskellige emner på USENET.

I løbet af januar/februar 2002 er den gamle danske diskussionsgruppe for slægtsforskere: dk.historie.genealogi blevet nedlagt.

En ny gruppe med samme emne (slægtsforskning) er blevet oprettet og har fået navnet:

dk.videnskab.historie.genealogi

2 nye grupper

I samme forbindelse er oprettet to nye grupper, nemlig:

dk.videnskab.historie.lokalhistorie

dk.binaer.historie

Sidstnævnte er en særlig gruppe, hvor meddelelser med vedhæftede filer kan lægges.

Annonce

Nordisk Slægtsdatabase

www.alternativ-forum.dk/genealogi

Kursus i kildeindtastning

Næste kursus holdes tirsdag den 16. april 2002 hos DDA i Odense.

På kurset gennemgås kildeindtastningsprogrammet (WinKip). Der bliver lejlighed til at arbejde med selvvalgte kilder og til i fællesskab at diskutere de problemer, der er med læsningen og fortolkningen af de originale kilder.

Kurset varer fra kl. 10 til ca. 18.

Pris: 175 kr. incl. frokost og materialer.

For yderligere oplysning og evt. tilmelding kontakt DDA tlf. 66 11 30 10.

Sidste frist for tilmelding er tirsdag den 9. april 2002 kl. 12.00

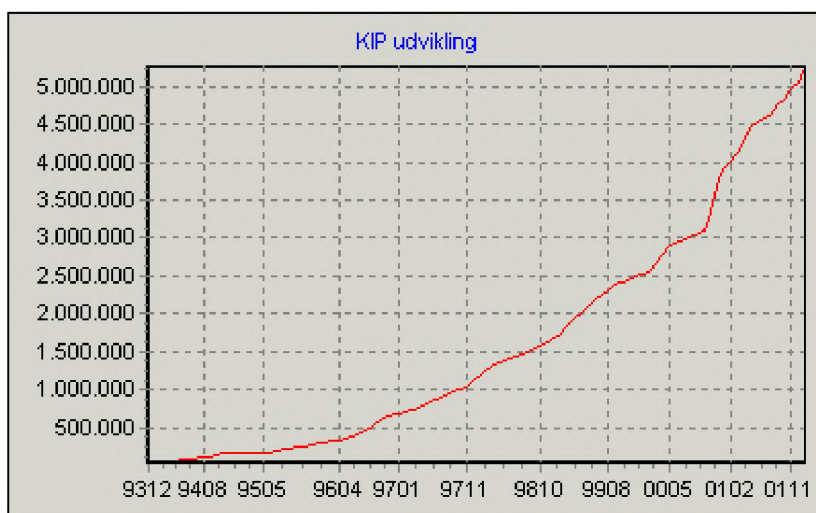

KIP-oversigt 28/1-2002

Type	År	Folketal	Areal materialer	Areal persongrænser	Dækkng	Dækkng 01	Dækkng 02	Dækkng 99	Dækkng 95	Dækkng 97	Dækkng 96	Dækkng 95	Dækkng 94
FT	1769		2	3125									
FT	1767	341806	1316	666175	72,01	71,3	93,95	40,64	32,71	29,6	15,48	4,96	2,7
FT	1801	925080	1798	935294	503,1	101,1	80,76	48,29	36,4	26,07	17,59	2,32	1,35
FT	1834	1223797	933	572358	46,77	45,64	32,68	26,89	17,85	10,55	5,76	5,76	2,12
FT	1840	1289075	621	408202	31,74	31,02	27,28	17,32	10,98	6,74	3,83	1,85	0,97
FT	1845	1350327	1449	910531	71,13	69,13	50,52	37,07	23,62	15,33	9,08	5,83	4,25
FT	1850	1414648	622	517621	36,59	34,83	24,84	16,89	10,75	4,12	2,25	0,55	0,25
FT	1855	1489859	127	90284	6,08	5,87	3,74	1,53	1,05	0,44	0,21	0,06	0,04
FT	1860	1600362	145	121183	7,53	7,44	4,44	2,61	1,55	0,71	0,4	0,14	0,12
FT	1870	1784741	104	101109	5,67	5,52	4,24	3,12	2,28	1,93	1,43	1,2	0,51
FT	1880	1969039	202	205287	10,43	9,61	7,06	4,94	3,82	2,4	0,2	0,15	0,07
FT	1885		84	42752									
FT	1890	2572980	174	166313	7,64	6,64	4,41	2,28	1,74	1,31	0,99	0,36	0,06
FT	1901	2449546	38	31366	1,25	1,27	0,83	0,8	0,62	0,53	0,17	0,17	0,02
FT	1906	2583919	24	15605	0,6	0,6	0,46	0,43	0,26	0,16			
FT	1911	2757076	37	32229	1,17	1,17	1,05	0,97	0,69	0,5	0,3	0,22	0,05
FT	1916	2921362	8	9227	0,32	0,27	0,28	0,05	0,05	0,05			
FT	1921	3267831	1	1587	0,06								
FT Fæstene	1801	5265	39	5182	58,54	73,14							
FT Fæstene	1850	8137	38	7799	95,85								
FT Hæder	1803	323748	9	53053	16,29	6,83							
FT Slæg	1803	276339	104	78055	28,23	21,89							
FT Slæg	1835	338192	19	8422	2,49	1,97							
FT Slæg	1840	348026	6	6753	1,82	1,32							
FT Slæg	1845	362900	45	42621	11,74	9,59							
FT Slæg	1855	395795	1	2007	0,51								
FT Slæg	1860	408907	1	2232	0,54								
FT Total		32124642	7530	4881401	15,32								
KB			300	184747									
KB Slæg			30	27277									
KB Total			330	212024									
KLTB			1	1014									
MATE			1	77									
MT			2	1467									
OE			119	17835									
SRTM			1	2672									
Total			3381	3262369									

Tusindvis af Navne

Register til Personhistorisk Tidsskrift 1880-1996,
121 årgange, 30.000 sider, Tusindvis af navne

I 1998 udgav Samfundet for dansk genealogi og Personhistorie det første personregister i et bind for Personhistorisk Tidsskrift 1966-1996.

I december 2001 blev det fulgt op af endnu en udgivelse fra Samfundet.

Med det første bind fra 1998 og de nu 3 bind er her et samlet alfabetisk personregister til Personhistorisk Tidsskrift 1880-1996.

PC udgave på cd

Sammen med den trykte udgave følger nu en PC-udgave på cd-rom. Denne cd følger gratis med de 3 bind og findes bag i tredje bind.

Der er i PC udgaven indeholdt tre selvstændige registre:

- 1) Et sorteret på efternavn
- 2) Et sorteret på fornavn
- 3) Et på stillingsbetegnelser/kommentarer.

Alle tre registre findes leveret dels i et Windows søgeprogram, dels i Adobe Acrobat formatet, som kan læses fra Windows, Mac, Linux og OS/2.

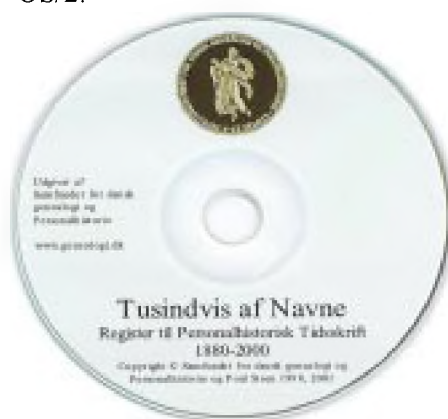

Priserne er:

Personregister 1880-1965 inkl. PC udgave 1880-2000:

Pris: 900 kr. Samfundets medlemspris: 600 kr.

Personregister 1966-1996:

Pris: 300 kr. Samfundets medlemspris: 200 kr.

Samlet pris: 1.100 kr. Samfundets medlemspris: 700 kr.

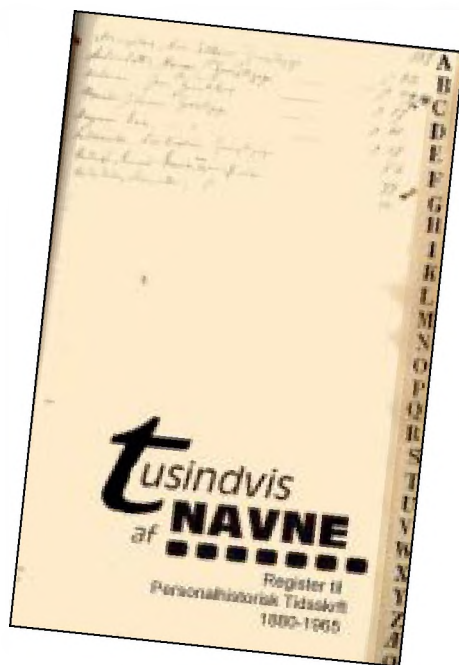

Omtalt og hvor

Med bogen i hånden kan man nu konstatere om en bestemt person eller slægt har været omtalt i de mange årgange af Personhistorisk Tidsskrift fra 1880-1996.

I registret kan man kontrollere og finde henvisning til, hvor i de mange årgange, personen eller slægten er nævnt.

Pris og informationer

Medlemspriserne gælder for medlemmer af Samfundet for dansk genealogi og Personhistorie.

Flere oplysninger og information om Samfundets andre udgivelser kan findes på Samfundets hjemmeside:

www.genealogi.dk

Nyt legat for slægtsforskning

I år 2000 er der oprettet et nyt legat for slesvigsk slægtsforskning:

Anders Hansen Schmidts Legat til fremme af slægtshistorisk forskning i det tidligere Hertugdømme Slesvig.

Legatet er stiftet af den flittige genealog, overlæge Anders Hansen Schmidt (1913-1999) fra Aabenraa. Legatkapitalen er på 1.000.000 kr., og der uddeles legatportioner af de årlige renteindtægter.

Formålet med legatet er at fremme slægtshistorisk forskning inden for det tidligere hertugdømme Slesvig, fortrinsvis i tiden forud for år 1800, samt fremme udgivelse af kilder til slægts- og personhistorie inden for samme område. Legatbestyrelsen vil prioritere udarbejdelsen og udgivelsen af opslagsværker og kildepublikationer og lignende hjælpemidler, som kommer brede kredse af slægtshistorikere på begge sider af grænsen til gode.

Ansøgninger om tilskud skal indeholde en kortfattet projektbeskrivelse med angivelse af formål, område, tidsperiode, kilder og ansøgerens data samt projektets forventede afslutningstidspunkt. Endvidere vedlægges et budget.

Afgørelse om udbetaling træffes af legatets bestyrelse, som består af fhv. landsarkivar Hans H. Worsøe, Aabenraa (formand), stadsarkivar Dr. Broder Schwensen, Flensborg samt landsarkivar, ph.d. Hans Schultz Hansen, Aabenraa. Bestyrelsens afgørelse vil blive meddelt ansøgerne skriftligt. Nærmere oplysninger samt kopi af fundatsen kan indhentes hos legatets bestyrelsesmedlemmer.

Ansøgninger om tilskud bedes senest indsendt 1.april 2002 til:

Anders Hansen Schmidts Legat
Landsarkivet for Sønderjylland
Haderslevvej 45
6200 Aabenraa

DIS-Danmarks generalforsamling 2002

Lørdag d. 6. april 2002 kl. 13.00

Kulturværket, Blegbanken 2, 7100 Vejle

Kulturværket er en tidligere politistation beliggende ca. 7-8 minutters gang fra Vejle station.

Dagsorden:

1. Valg af ordstyrer
2. Bestyrelsens beretning
3. Regnskabet for 2001
4. Behandling af indkomne forslag
5. Fastlæggelse af budget 2003, herunder fastsættelse af kontingent for 2003
6. Valg til bestyrelsen
På valg er:
Ole Degn, Viborg (kan genvælges)
Ruben Højmark Jensen, Sorø (kan genvælges)
Svend-Erik Christiansen, Brabrand (modtager ikke genvalg)
Valg af suppleanter:
Ole H. Jensen, Nordborg (kan genvælges)
Georg Agerby, Brøndby (kan genvælges)
7. Valg af revisorer og revisorsuppleant
Jan Gisselsson, Lystrup (kan genvælges)
Jørgen Rasmussen, Svendborg (modtager ikke genvalg)
Mads Andersen, Århus (suppl.) (kan genvælges)
8. Eventuelt

Foredrag

Efter generalforsamlingen er der foredrag kl. 15.00 - ca. 16.00

Arkivar ved Landsarkivet i Aabenraa Leo E. Vinther Petersen vil fortælle om:
"Det specielle ved det sønderjyske landsarkiv kontra det kongerigske"