



Dette værk er downloadet fra Danskernes Historie Online

Danskernes Historie Online er Danmarks største digitaliseringsprojekt af litteratur inden for emner som personalhistorie, lokalhistorie og slægtsforskning. Biblioteket hører under den almennyttige forening Danske Slægtsforskere. Vi bevarer vores fælles kulturarv, digitaliserer den og stiller den til rådighed for alle interesserede.

Støt Danskernes Historie Online - Bliv sponsor

Som sponsor i biblioteket opnår du en række fordele. Læs mere om fordele og sponsorat her: <https://slaegtsbibliotek.dk/sponsorat>

Ophavsret

Biblioteket indeholder værker både med og uden ophavsret. For værker, som er omfattet af ophavsret, må PDF-filen kun benyttes til personligt brug.

Links

Slægtsforskeres Bibliotek: <https://slaegtsbibliotek.dk>

Danske Slægtsforskere: <https://slaegt.dk>

Slægt og Data

13. årgang Nr. 1 1999

No. 34.



177c
Otteen Rigsdaler 54 Skilling.

Skiftebrev.
efter

Grandmand Rasmus Hansen
i Nielskerigs: -



1810.

Heden Anno 1810 den 5^{te} Julii indkom,
indkommanden Konradsen Wilhelm
med Grevstov og en husestabs huse
adlv. Walbaum og Justitsraadens Lea
venner til Grevstov etc. sammen
Nogen som Skiftekonradsen og en
Grandmand N^o 1, i Nielskerigs, som af
Grevstov, Angifning og Vindning
Konradsen og en adelstov Grand
Rasmus Hansen til gæstgæmte
en Lovlig Skifte imellem den af
adlv. og adelstovs fidei esse
den Grevstov og den adelstov
Børn den Grevstov, af 1^{te}
afstod adelstovs Kone den
Grevstov, nu Grevstovs Kone den

Slægt & Data

Udgives af DIS-Danmark

(Databehandling i Slægtsforskning)
E-mail: DIS@vip.cybercity.dk
Web-side: users.cybercity.dk/~dko6959
Slægt & Data udkommer 4 gange årl.
i månederne:
Marts, juni, september og december.
Trykplag 2150 eksemplarer.

Redaktør:

Hanne Marie Rud
Thøger Larsens Allé 48
2750 Ballerup
Tlf. 44 66 17 04
e-mail: Hanne@Rud.net

Adresse-ændringer:

Kassereren:
Werner Wittekind
Rudersdalvej 114
2840 Holte
Tlf. 45 41 43 15
e-mail: comptabl@post2.tele.dk

Artikler i bladet afspejler ikke nødvendigvis foreningens holdning. Artikler uden forfatterangivelse kan betragtes som foreningsstof.

Redaktionen påtager sig intet ansvar for uopfordret indsendt materiale og forbeholder sig ret til redigering af tilsendte artikler. Bladet sendes gratis til foreningens medlemmer.

Eftertryk er tilladt efter aftale med redaktionen. Det skal forsynes med tydelig kildeangivelse og med tilsendelse af det aftrykte.

Deadline:

1. maj
1. august
1. november
1. februar

Udkommer:

juni
september
december
marts



Medlemskontingent 1999: 100 kr.
Løssalg pris: 35,00 kr. pr. nr.
Girokonto: 501-2058

ISSN 0903-6172

Indhold

- 5 Godsskifter i Vendsyssel
- 6 Nyt fra Finland
- 7 Prisonen ?
- 9 Kirkebøger og kildeindtastninger
- 11 Slægtsbøger
- 12 Bestyrelsens beretning for 1998
- 14 DIS-Regnskab for 1998
- 16 Referat af brugermøder
- 20 Myter i slægten
- 22 Nyt fra Dansk Data Arkiv
- 27 Læsekredsen
- 28 DIS-Nyt
- 32 Indkaldelse og dagsorden til generalforsamling

DIS-Danmark

Bestyrelsesmedlemmer:

Svend-Erik Christiansen Hvedebjergvej 24, 8220 Brabrand, Tlf. 86 25 22 52 (fmd.)
e-mail: sec@forum.dk
Erik Kann, Johan Jepsensvej 1, 2830 Virum, Tlf. 45 85 18 02 (næstfmd, nordisk repr.)
e-mail: Erik.Kann@visaid.dk
Arne Julin, Hovedgaden 75, 4050 Skibby, Tlf. 47 52 80 48 (ekspedition)
e-mail: ccc28775@vip.cybercity.dk
Werner Wittekind, Rudersdalsvej 114, 2840 Holte, Tlf. 45 41 43 15 (kasserer)
e-mail: comptabl@post2.tele.dk
Hanne Marie Rud, Thøger Larsens Allé 48, 2750 Ballerup, Tlf. 44 66 17 04 (redaktør)
e-mail: Hanne@Rud.net
Jens Verner Nielsen, Bagergyden 1, Høruphav, 6470 Sydals, Tlf. 74 41 55 80 (sekr)
e-mail: jvn@post8.tele.dk
Ole Degn, Mellemhøj 11, 8800 Viborg, Tlf. 86 67 47 02
e-mail: OD@lav.sa.dk
Jørgen Rasmussen, Erik Skeelsvej 24a, 5700 Svendborg, Tlf. 62 22 98 34
e-mail: redder@get2net.dk
Ole H. Jensen, Kløvermarken 3, 6430 Nordborg, Tlf. 74 45 02 35
e-mail: ohj@adr.dk

Illustrationen på forsiden er en del af et skifte efter gårdmand Rasmus Hansen (venligst stillet til rådighed af Erik Kann)

Kalenderen

SJÆLLAND

DROP INN

Vi fik startet lidt skidt, både foredragsholder og undertegnede lagde sig syg til vores første møde i Januar.

Andet møde gik efter de tilbagemeldinger jeg har fået godt, BK5 blev på bedste vis gennemgået af Jens Finderup, alt fungerede.

På det møde fik vi talt lidt om fremtiden og jeg fik nogle nye forslag til vores møder. Da vi nu har flyttet møderne til Søllerød sognegård har vi noget mere plads og vores deltager begrænsning er ophævet, på nær ved de møder, hvor det direkte står. Jeg vil dog gerne have en tilmelding, både pga. diverse indkøb, men lige så meget for at der evt kan sendes noget ud til deltagerne i forvejen.

Følgende er planlagt:

- 20.marts Hvad kan jeg bruge Internet til
- 24.april Kort og Matrikelstyrelsen: Hvordan kan jeg bruge dem?
- 19.juni Arbejdende værksteder: BK5, Paf, Winfam, Famdex og andre.
Hvilket program passer mig?
Tag din slægtsbog med og vis frem, hvad du har.
- 25.sept. Lav din egen hjemmeside
OBS max 25 deltagere. Tilmeldte fra januarmødet har forret,
men skal lige ringe til mig.
- 23.okt Emnet ikke fastlagt endnu
- 20.nov Julen nærmer sig. Gamle juleskikke og -lege med os selv som deltagere.

Søllerød sognegård, Søllerødvej 13, Holte kl. 1300 - 1700

Hold øje med programmet på DIS's hjemmeside

Husk tilmelding:

Werner Wittekind

Tlf. 45 41 43 15 eller 33 17 67 35

Email: comptabl@post2.tele.dk

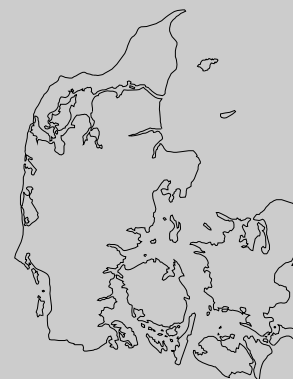

1999

Kalenderen

FYN

10. april 1999 kl. 13

Mødested: Svendborg Tekniske Skole, Porthusvej 71, Svendborg.

„Hjemmeside for begyndere - tips og ideer om, hvordan man laver sin egen hjemmeside“.

Foreningens webmaster, Jens Verner Nielsen, vil guide deltagerne på en tur i hjemmesidens verden.

Tilmelding til Jørgen Rasmussen tlf.. 6222 9834 eller e-mail: redder@get2net.dk.



Kildeindtastningskursus

DDA afholder årligt 2 endagskurser i kildeindtastning.

Næste kursus afholdes **torsdag den 15. april 1999** i lokalerne hos DDA i Odense.

For yderligere oplysning og evt. tilmelding kontakt DDA, tlf. 66 11 30 10

På dette kursus bliver der en gennemgang af kildeindtastningsprogrammet, der bliver lejlighed til at arbejde med selvvalgte kilder og til i fællesskab at diskutere de problemer der er med læsningen og fortolkningen af de originale kilder.

1999
6661

Godsskifter i Vendsyssel

af Asger Bruun

Da jeg i juledagene fik tid til at studere det sidste nummer af Slægt & Data læste jeg med interesse John G. Christensens artikel om uddrag af Bornholmske skifter før 1787, ikke mindst fordi jeg selv er i gang med et projekt med skifter i Vendsyssel.

Jeg startede, som så mange andre med på må og få at lede i forskellige skriftlige kilder efter nogle bestemte skifter og opdagede, at jeg flere gange sad og gennemgik de samme oplysninger flere gange, inden jeg blev klar over dette.

Jeg fandt så på, at registrere de forskellige oplysninger i en database, og kunne så sortere på f.eks. navnet, og derved få et bedre overblik over materialet. Jeg erfarede, at andre slægtsforskerkollegaer i mit interesseområde også kunne bruge mine indtastninger til at finde ukendte skifter for deres slægt, og derved opstod tanken om, at udfærdige et komplet skifteregister.

Mit projekt går ud på, at udfærdige et samlet register over samtlige skifter nord for Limfjorden.

I første omgang bliver det kun godsskifterne.

For det første tager det en del tid og hvis materialet først „skal sættes i søen“ når det er komplet, vil det formentlig vare flere år, inden det kan udgives.

For det andet er der i dag mulighed for at købe godsskifterne på microkort ved Statens Arkivers Filminningscenter på Landsarkivet i Viborg til en rimelig pris.

For det tredje er det netop fæstebøndernes tilhørsforhold til godserne, der er det største problem.

For eksempel ved man nok, hvad den afdøde hed og hvor og hvornår vedkommende døde, men man er måske ikke klar over, hvilket gods personen var fæstebonde under. Der kan selv i små landsbysamfund være fæstegårde fra mange forskellige godser.

For gejstlige personer, selvejere, herremænd, militærpersoner og andet godtfolk er det - alt andet lige - lettere at finde deres skifter i de respektive arkivalier.

Som forlæg til mine indtastninger bruges de alfabetiske navneregistre, som er udarbejdet i enten håndskrift eller maskinskrift og som står først på microkortene.

Jeg bruger med vilje kun de mest basale data, idet jeg mener at et sådant register KUN skal være et værktøj til bedre at kunne finde den originale kilde. Hvis det bliver for detaljeret og specifikt og med for mange vitale oplysninger, kan det for nogle forskere blive en primær kilde, hvad det absolut ikke er.

Den samme mening har jeg også om indtastninger af folketællinger og kirkebøger, og her kan jeg nok (har allerede haft) få nogle heftige diskussioner med andre indtastere.

Jeg indtaster data i en database (Access) og kan derved sortere på de felter, jeg ønsker - f.eks. efter fornavn (nok den mest anvendelige), efter efternavn, dato, eller efter kombinationer af flere felter - mulighederne er mange.

Jeg registrerer følgende:

Første skiftedagdato /måned/år	
Fornavn(e)	skrives som det er noteret.
Efternavn	-:-
Lokalitet	sted og evt. sogn
Gods	her bruges godsnummer
Bog	protokolnummer
Side	siden i protokollen, hvis det er oplyst.
Bemærkninger	navnet på enken/enkemanden - m.m.

Da forlægget er en afskrift, og mine indtastninger jo er en afskrift efter disse afskrifter er der masser af muligheder for fejl - og det er der uden tvivl også, så man kan selvfølgelig kun bruge materialet som et værktøj til nemmere at kunne finde den rigtige originale kilde.

Min plan er, når jeg forhåbentlig inden for den nærmeste fremtid, bliver færdig med indtastningerne for Vendsyssel, kan gøre materialet tilgængeligt for alle i en form, hvor

man ikke er afhængig af et bestemt software-program, men evt. udgivelse på en CD med et stand-alone program, som herefter kan sælges til kostpris.

På dette punkt er jeg lidt på herrens mark, idet jeg ikke er Edb-ekspert - kun kvalificeret bruger - men hvis der blandt læserne er nogle der har en god ide, hører jeg gerne fra vedkommende.

Hvis andre synes projektet lyder spændende, er der jo masser af mu-

ligheder for at følge op, ved indtastninger for andre afgrænsede områder af landet.

Mine erfaringer stilles herved til rådighed.

Asger Bruun
Pileurtvej 1
9800 Hjørring
tlf. 98 91 19 84
e-mail: asger.bruun@get2net.dk

Nyt fra Finland

Indtil årsskiftet 1998-99 eksisterede der i Finland ligesom i Danmark to store foreninger på det slægts-historiske landkort:

Genealogiska Samfundet i Finland (svarende til vores Samfundet for dansk genealogi og Personahistorie)

Datateknik för släktforskning rf (svarende til vores DIS-Danmark)

Fra årsskiftet er der sket en sammenlægning, således at der fremover blot eksisterer én forening med navnet: Genealogiska Samfundet i Finland. Kort fortalt er foreningens virksomhed delt op i fire sektioner:

- Udgiversektionen
- Datasektionen
- Forsknings - og uddannelsessektionen
- Den finsksprogede lokalsektion i Helsingfors.

I bladet "Sukutieto" nr 3 fra 1998 kan man (på svensk!) læse mere om baggrunden for sammenlægningen, forslagene til de nye vedtægter etc. Det er ikke meningen at gå i detaljer i denne sammenhæng. Men af hensyn til den debat der fra tid til anden også foregår i Danmark, kunne det måske være nyttigt at bringe føl-

gende citat, der opsummerer de væsentligste årsager til sammenlægningen:

"Huvudorsaken till styrelsens förslag är att medlemmarna har svårt att skilja åt de båda föreningarna, ekonomin går delvis

in i varandra, föreningarna verkar i samma utrymmen, arrangerar möten med liknande innehåll och datorns användning inom släktforskningen har blivit mycket vanligt bland båda föreningarnas medlemmar" (anf.tidsskrift s. 8).

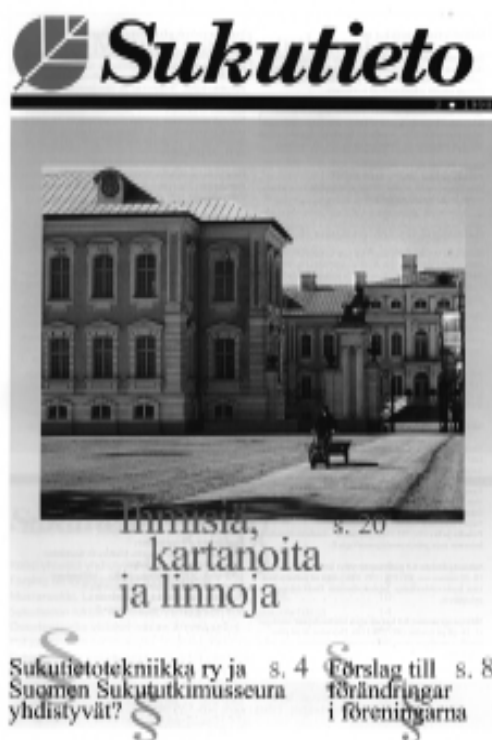

Prisonen ?

Af Bruno Ansbjerg

I et bevaret brev fra en efterkommer af en af mine tiptip oldefædre, skriver vedkommende til et medlem af slægten, "Hvordan var det med oldefar, sad han ikke i prisonen, medens konen så skulle passe gården"?

Dette spørgsmål satte selvfølgelig gang i nogle undersøgelser, for at få opklaret hvad der lå i dette spørgsmål.

Min tiptip oldefar var født i 1766, død 1841, i kirkebogen var han ved dødsfaldet angivet som forhenværende skipper.

Min tanke var, om det havde noget med englandskrigene at gøre, jeg søgte mange steder efter kilde-materialer om englandskrigene, og blev ved mine undersøgelser klar over, at betegnelsen "Prison" netop var den angivelse, der blev brugt om interneringen af søfolk, der var blevet opbragt af den engelske flåde under englandskrigen 1807-14.

Efterhånden blev jeg klar over, at der ikke var kildemateriale her i landet, der viste en samlet oversigt over de søfolk, der havde siddet i prisonen i den periode.

Jeg fandt til min fornøjelse et par bøger på statsbiblioteket, der beskrev emnet.

Op imod 7000 danske og norske søfolk havde under kummerlige forhold siddet i engelsk fangenskab i kortere eller længere tid.

Den ene titel:

"Prisonen, Danske og Norske Krigsfanger i England 1807 - 14." skrevet af den danske forfatter Carl Roos, Gyldendal 1953,

Carl Roos nævner ikke noget om kilder, der giver et samlet overblik over personer, der var interneret.

Den anden titel:

"Han sad i prisonen, Sjøfolk i engelsk fangenskab 1807 - 14." skrevet af en norsk forfatter Berit Eide Johnsen, Oslo, Universitetsforlaget, 1993.

Side 207, skriver B.E.J.: "Siden Carl Roos skrev sin bok om prisonen, er der kommet for dagen kildemateriale som kaster nytt lys over emnet. Først og fremst gjelder det de offisielle engelske fangeprotokollene. En kan på grunnlag av dem anslå prisonfangenes antall langt mer nøyaktig enn tidligere, og fortelle mer om geografisk spredning, alder og yrke etc.

Fangeprotokollene, som befinner seg i Public Record Office, London, er avfotograferet på mikrofilm og tilgjengelige for offentligheten på Statsarkivet i Kristiansand og Aust-Agder Arkivet i Arendal". (Nu også på Riksarkivet i Oslo).

Der står videre, at det var en norsk lokalhistoriker, som blev klar over den værdifulde kilde.

På grundlag af disse protokoller, er der i Norge udarbejdet et alfabetisk kortarkiv (ordnet på fornavn) over i alt 3.112 norske prisonfanger. Disse er nu lagt over på mikrokort.



Med disse oplysninger skrev jeg den 12. januar 1998 til Rigsarkivet i København om mine iagttagelser, samt om Rigsarkivet eventuelt kunne være behjælpelig med at få tilsvarende mikrofilm gjort tilgængelig i Danmark.

I et svar af 15. januar 1998 skriver Rigsarkivet bl.a.: "Det vil indgå i vores overvejelser at fremskaffe kopier af sådanne film". Men de gør samtidig opmærksom på, at der måske ville være en mulighed for at indlåne filmene fra Norge til benyttelse på et af Landsarkiverne. Gennem Erhvervsarkivet i Århus sendtes på min foranledning en forespørgsel til arkivet i Kristiansand om indlån af et sæt film. Desværre var det et afslag, da man kun havde et sæt liggende på læsesalen.

Arkivet i Kristiansand var derimod så venlig, at medsende en oversigt over de aktuelle film, det drejede sig om 6 rullefilm i alt.

Jeg sendte en meddelelse til medarbejderen ved Rigsarkivet med en kopi af disse oplysninger, og fik et svar dateret den 26. marts 1998, her gentager man, at Rigsarkivet vil overveje at skaffe tilsvarende film.

Ved en telefonisk henvendelse sidst på sommeren 1998 til medarbejderen på Rigsarkivet fik jeg oplyst, at det udvalg, der skulle tage stilling til spørgsmålet desværre havde været negative, bl.a. med bemærkninger om, at det jo ikke var så dyrt at rejse til England.

Det var selvfølgelig en trist beslutning, og med bemærkningen om rejser til England in mente, kan jeg oplyse, at disse film kan købes i Norge for omkring 400.00 Nkr. pr. stk.

Det havde været mit håb, at disse film var kommet her til landet til glæde for interesserede, og havde været indstillet på personligt at gøre et stykke arbejde, som det der er foregået i Norge, med at få lavet en liste over de danske søfolk, der indgår i materialet.

Hvad mine egne undersøgelser om emnet i øvrigt angår, har jeg haft megen fornøjelse af lægdsrullerne over "Sølimitterne". Her har jeg fået bekræftet, at tiptip oldefar var blevet opbragt af englænderne sammen med bl.a. en nevø, en dreng på 13 år, de var fanger i ca. 6 år. Desuden var der en anden tiptip oldefar sammen med to sønner, her

iblandt en tipoldefar, de blev opbragt af en engelsk fregat ved Helgoland i august 1807, efter at have været på Grønlandsfart med en hvalfanger fra Altona.

I lægdsrullerne observerede jeg ofte, at der i den aktuelle periode var notiser om, at den og den sad i engelsk fangenskab.

Der må være mange slægtsforskere, lokalhistorikere og faghistorikere, der for at kunne belyse forholdene omkring de af vore forfædre, der har været indraget i disse begivenheder, kunne få glæde af, at disse kilder blev tilgængelig her i landet. I forskellige søfartshistoriske udgivelser er jeg stødt på bemærkninger fra forfatterne om, at de desværre ikke har behandlet emnet om disse mange involverede søfolk på grund af manglende kilder.

En anden vigtig kilde, der dog skulle være på trapperne, er priselister fra High Court of Admiralty, listerne for denne periode venter ifølge Rigsarkivet på at blive fotograferet.

Når jeg skriver dette indlæg, er det for at videregive mine erfaringer på området, og samtidig med et lønligt håb om, at der måske kunne fremkomme ideer til at få de nævnte kilder til Danmark.

Bruno Ansbjerg
Bøgevej 26B
8680 Ry
Tlf. 86 89 07 40
email: brunoans@post5.tele.dk

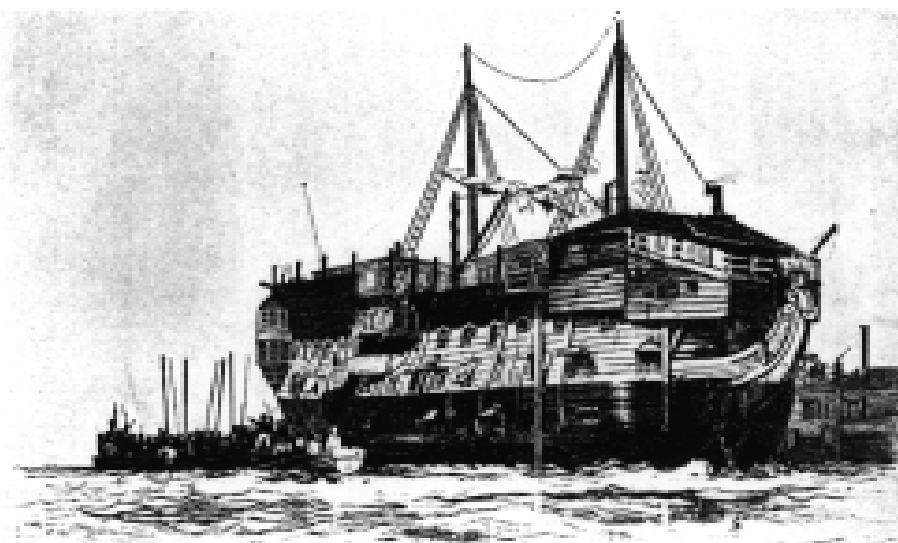

Fig. 20. Prisonskib, Todskekker. Transport af fanger bringes under stærk bevogtning. Vagtposter paa skande og trappe. Bagved t.h. ses et andet, mindre prisonskib (indtækker). Bemærk de mange overbygninger, slg. fig. 18. Fangerne har tøj til tørring.

Kirkebøger og Kildeindtastninger

af Niels Bierring Lauritsen

Efter læsning af indlægget i Slægt & Data nr. 4/98 får jeg lyst til at komme med nogle kommentarer på baggrund af mine erfaringer med indtastning af kirkebøger i database/KIP2.

Det er især bemærkningerne om at „ikke alle indtastere havde adgang til et brugbart databaseprogram. Det letteste ville være, at der blev lavet et særligt indtastningsprogram“, der får mig til tastaturet. Mine erfaringer er „tværtimod“.

Fra jeg begyndte at kigge på PC-annoncer og indtil jeg købte een i 1992, syntes jeg, at næsten alle tilbud indeholdt et databaseprogram.

Jeg købte altså en PC med indlagt databaseprogram (WORKS). Da jeg efter et års tid læste om SAKI rekviderede jeg SAKI-skabeloner og gik i gang med indtastninger efter vejledning i DDA-Nyt Nr. 65. Selv om der var vanskeligheder og begynderfejl, lykkedes det mig dog i løbet af et par måneder at få den første kirkebog indtastet, indsendt og godkendt af DDA. Så jeg gik trøstigt videre og sidst i 1994 indsendte jeg yderligere 4 kirkebøger fra samme sogn og et årstid efter 3 fra et andet sogn.

Den første og de 3 sidste er optaget i DDA-kildefortegnelsen. Da jeg rykkede for de 4 fik jeg at vide, at da de „ikke var i det format, som vi får mest af“ kunne det tage nogen tid.

På denne baggrund og fordi jeg syntes, at det var for besværligt med de mange - overflødige - felter (kolonner), som i bedste fald kun indeholdt gentagelser af tidligere indta-

stede felter, men som i de fleste tilfælde forblev tomme „-“, begyndte jeg „for mig selv“.

Kirkebogen for Felsted sogn 1684-1726 indeholder kun oplysninger i telegramstil, idet der f.eks. på een side er et helt års døpte (15-20 børn). De er indført i 4 spalter med overskrifter, som er forkortet som følger:

„D-nica“ - „Pater“(m/bopæl) - „Mater“ - „Inf“

SAKI-skabelonen indeholder udover identifikationsfelter 16 felter (kolonner). Jeg kunne altså kun fylde 5 af disse og skulle taste „-“ i 11 kolonner (selv om dette kan gøres ved kopiering tager det dog tid og besværliggør siden søgninger).

Så jeg indtastede i 5 kolonner + kolonner med kommentar, kildehenvisninger og løbenr. Og jeg havde meget udbytte af at søge mulige aner i denne „daabfil“ og en tilsvarende „Viel-fil“. Jeg fortsatte med denne modificerede SAKI-model.

Da jeg i 1997 fik større PC, der kunne håndtere KIP2, troede jeg, det var tid at begynde indtastning i KIP og rekviderede derfor dette program. Det blev en stor skuffelse, navnlig fordi det var et DOS-program, - når man nu lige havde fået Windows95!

Der var en vejledning med, som viste sig stort set at være optryk af den bog (DDA-Nyt nr.65), som jeg havde fået sammen med de omtalte SAKI-skabeloner i 1994. Den indeholdt de samme trykfejl eller flere og henvisninger til side og figurer

passede ikke. Efter forsøg med en kirkebog og med en folketælling gav jeg op. Det skyldtes også og især, at jeg ikke kunne foretage egentlige søgninger i det indtastede.

Jeg fik at vide „det skal ske i et databaseprogram f.x. Paradox“. Hvordan det skulle ske, hvis jeg ellers ville ofre et par tusind på sagen, forlød der ikke noget om.

- - - Og jeg er ikke EDB-nørd. Jeg opgav at gøre mere med det program.

Jeg fortsatte med den modificerede SAKI-skabelon og har nu indtastet 20 kirkebøger. Jeg har haft meget udbytte af at søge mine aner og har også kunnet hjælpe andre. Mine filer kan nu konverteres til dBASE-filer, som kan læses af andre database-programmer og dermed bruges af andre. Naturligvis kan der også gemmes som tabulator- eller semikolon-separerede tekstfiler.

Med disse erfaringer vil jeg spørge, om det ikke kan lade sig gøre at organisere indtastning af kirkebøger i en mere enkel form - som en slags kirkebogsregistre - der kan bruges til at finde personer og derefter verificere oplysningerne i kirkebogen og eventuelt supplere med fadder- og hurtigere end at søge i hele kirkebogen med det samme. I øvrigt er søgningsresultaterne i mange tilfælde entydige og/eller helt lig med kirkebogens kortfattede data.

For at gøre indtastninger alment anvendelige for slægtsforskere skal der naturligvis være en vis orden på og system i felter og identifikationsoplysninger. Men der må kunne sæt-

tes et lavere fælles mål, end det der er sat i KIP. Man må ikke sætte målene så højt, at indtasterne opgiver at følge med!

Jeg er endt med at indtaste en kronologisk ført kirkebog med følgende kolonner:

Begivenhed- dato

Begivenhed (beg_h)

Barn-navn (beg_h. vil angive forbindelse til Mand og/eller

Kvinde)

Mand_navn (beg_h vil angive forbindelse til Barn og/eller Kvinde)

Mand_bopæl

Kvinde_navn (beg_h vil angive forbindelse til Barn og/eller Mand)

Kvinde_bopæl

Kommentarer

(I de gamle kirkebøger er stilling så sjældent anvendt, at det er nemmere at anføre det i kommentarer. Det samme gælder „uægte“ børn, ægteskabelig stilling, alder. Det er også nemmere, at anføre forlovere her ved de få vielser, end at have 2/4 kolonner til dem og forlovere kan stadig søges)

Kilde

Kildehenvisning

Løbenummer.

Disse indtastninger kan efter indtastningsarbejdet suppleres med det nødvendige om Sogn, Herred, Amt osv.. for at gøre basen mere alment tilgængelig.

Ifølge DDA oversigten af marts 1997 var der dengang 50 kirkebøger under indtastning og 15 var afsluttede. Et år senere (Slægt og Data nr. 2/98) var tallet på afsluttede kirkebogsindtastninger kun 20. Tilsyneladende er kun 5 ud af 50 „kirkebøger under indtastning“ afsluttet på et år. Der må være andre end mig, der har haft vanskeligheder.

Niels Bierring Lauritsen

Pilevænget 4

7850 Stoholm

email: bierring@post.tele.dk

Om kildeindtastning og korrekturlæsning, en opfølgning

Helt tilbage i Slægt & Data 1997:2 opfordrede redaktionen læserne til at komme med bidrag om, hvordan det var at være kildeindtaster og om de eventuelle problemer, der var forbundet med at finde korrekturlæsere.

Opfordringen resulterede i to – i øvrigt glimrende indlæg, som hver på deres måde og fat i problemerne.

Lytter man til debatten ved bl.a. DIS-møder rundt om i landet, er det ganske tydeligt, at mange slægtsforskere lever i en art had-kærlighedsforhold til kildeindtastningerne fra DDA.

På den ene side holder man meget af muligheden for ad elektronisk vej at skaffe sig selv betydelige lettelser i et måske træls eftersøgningsarbejde. På den anden side erkender

rigtig mange, at der fra tid til anden kan være unøjagtigheder i indtastningerne.

Med dette indlæg vil redaktionen endnu engang opfordre læserne til at give sig til kende: Hvordan skaffer man bedst korrekturlæsere, skal man overhovedet sætte også denne del af kildeindtastningsprojektet i faste rammer med den åbenlyse risiko, at en del af projektets karakter af græsrods-projekt stille og roligt forsvinder? Er der eksempler på steder, hvor man har organiseret korrekturlæsning?

Når vi gentager er det naturligtvis, fordi vi anser en debat om disse emner for særdeles væsentlig.

På en vis måde kan man sige, at den bliver mere og mere væsentlig, jo flere kilder, der bliver indtastet: Jo

flere indtastninger jo mere brug og følgelig flere potentielle gengivelser af fejl. Det må være i alles interesse at gøre noget for at sikre den bedst mulige kvalitet.

Slægtsbøger

af Niels Munch

Jeg har med stor interesse læst de indlæg der har været i bladet vedrørende slægtsbøger og deres udformning.

Jeg er nu selv kommet i den situation, hvor jeg er begyndt at overveje, at tiden er inde til at få mine optegnelser ud i bogform, idet jeg har 674 aner - plus deres familier - til mine børn.

Jeg har netop for få dage siden, gennem „Hvem forsker Hvad“ fået yderligere 4 slægtsled i en gren af familien. 4 generationer fra 1600 tallet, hører jo helt naturligt til de meget interessante led, men hvad gør de forskere, der har „udgivet“ deres slægtsbog i den situation ?

Man kan naturligvis lave et tillæg, men det kommer jo ikke ind i helheden, og hvad så, når man får flere oplysninger, for selvom man har la-

vet en bog holder man jo ikke op med at forske i slægterne.

Et andet problem som jeg heller ikke har set belyst er følgende:

Jeg laver det for mine børn, det vil sige, at bogen både kommer til at omfatte min kones og min slægt. Men de eneste der er interesseret i det hele er naturligvis vore børn og deres efterkommere. I min kones slægt er der nogle der kun er interesseret i hendes fars slægt og nogle kun i hendes mors slægt og det samme vil gøre sig gældende i min gren.

Det vil naturligvis være let at lave 4 bøger, en for hver slægt, men for vore børn og deres efterfølgende generationer vil helheden forsvinde, hvis de skal slå op i 4 bøger for at finde deres oldeforældre.

Jeg har blandt andet spekuleret på, at man kunne lave den i løsbladsform i et pænt springbind, så kunne tilføjelserne laves, ved at give de nye sider nummeret, hvor de skal være, med et bogstav bag. Og det vil være let at udskille de enkelte grene, men er det løsningen, eller er der andre, bedre måder at gøre det på.

Når jeg bringer disse problemer frem, er det fordi der blandt læserne må være flere, der enten har den rigtige løsning, eller som har opdaget, at deres „gode“ ide alligevel ikke var så god, og så kunne vi andre måske undgå at lave samme fejl.

Niels Munch
Stubbevej 8
3250 Gilleleje
Tlf. 48 30 25 00

DIS medlems udvikling siden 1989

Aantal medlemmer

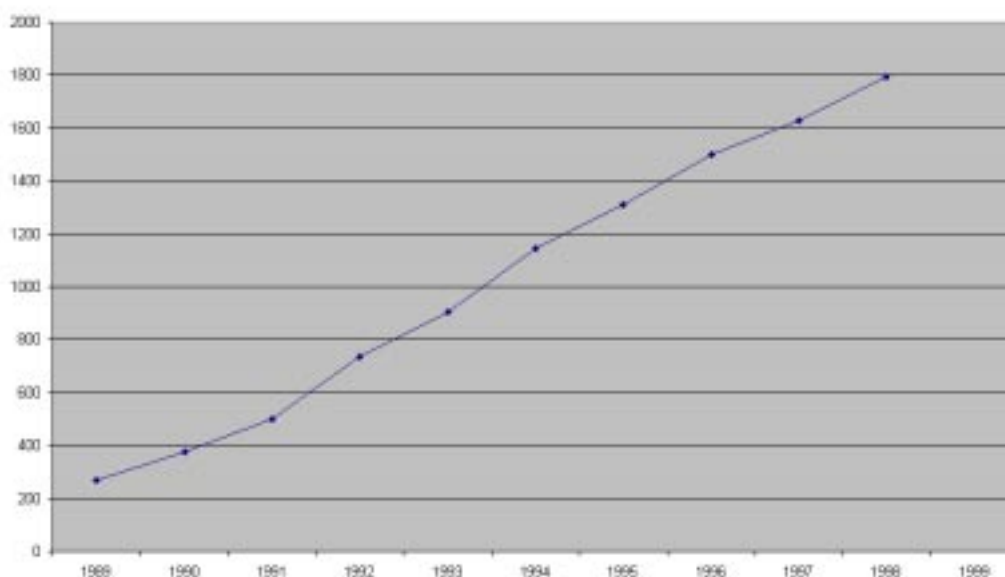

Bestyrelsens beretning for 1998

Som det kan læses ud af foreningens regnskab, har vi i 1998 haft et meget positivt år med et solidt regnskabsoverskud på 20.000 kroner, og en betydelig medlemsfremgang, så vi nu nærmer os 1800 medlemmer. Foreningens gode økonomi åbner for nye muligheder og aktiviteter til glæde og gavn for os medlemmer.

I en forening af vores størrelse er der masser af forskellige opgaver; både små og store. Lige fra eventuelt kagebagning til medlemsmøderne og til mere formelt bestyrelsesarbejde. Bestyrelsen er i høj grad bundet op på den daglige drift af vores forening, og mange af de tiltag, som kunne iværksættes, har vi ikke tidsmæssige ressourcer til.

Foreningen DIS-Danmark er os alle sammen, og des flere vi er til at bære foreningen, des mere kan vi udrette til glæde for foreningen og dens medlemmer. I dette lys og i betragtningen af den gode økonomis muligheder skal her benyttes lejligheden til at efterlyse ideer til nye tiltag og meget gerne også hjælp til deres iværksættelse. Man skal hverken være edb-ekspert eller ekspert i slægtsforskning for at kunne være med til at bære.

Slægt & Data

Vores medlemsblad er udkommet med 4 numre i 1998. Artiklerne har været meget alsidige. Naturligvis har der været mange om vores edbredskab og programmer dertil, men der har også været artikler som slet ikke indeholdt noget om edb; artikler som alene beskrev noget omkring slægtsforskningen og nogle af de oplevelser, man kan komme ud for i sin forskning. Vi skal ikke glemme, at vi også er almindelige slægtsforskere.

Det er glædeligt at se, at der er en voksende del af foreningens medlemmer, som bidrager med stof til bladet. I takt med dette bliver bladet også mere alsidigt og spændende at læse. Nye indlæg til bladet modtages selvfølgelig med glæde, ligesom eventuelle ideer til kommende artikler.



Særnummer 98

I foråret 1998 kunne vi endelig sende særnummeret „Sogn Herred Amt“ i trykken, og traditionen tro blev det efterfølgende udsendt gratis til foreningens medlemmer. Særnummeret var længere undervejs end planlagt, men bedre sent end aldrig. Da vi er afhængige af de involveredes uforudsigelige fritid, kan det en gang imellem gå sådan.

Vi valgte at lave et ekstra stort oplag af særnummeret, så dette eventuelt kunne give foreningen nogle indtægter ved løssalg. På nuværende tidspunkt er mere end 1/3 af løssalgs-eksemplarerne blevet solgt.

DIS-Danmarks hjemmeside

Foreningens hjemmeside på Internettet har haft et stigende antal besøgende. I april 1998 fik vi en tæller koblet på, og vi kan se, at foreningen bare på de resterende 3 kvartaler af 1998 havde mere end 20.000 besøgende. Hovedparten er naturligvis fra Danmark, men næsten hele verden har været på besøg.

Ved indgangen til 1998 var mindre end 300 af foreningens medlemmer

tilmeldt med e-mail-adresse, så de direkte kunne modtage nyhedsbreve. Ved indgangen til 1999 var dette tal vokset til 700; altså mere end 1/3 af foreningens medlemmer kan nu på denne måde nås med nyhedsbreve og her-og-nu-informationer. I løbet af 1998 er blevet udsendt mere end 10 nyhedsbreve.

Kildeindtastningsprojektet

Siden vi i DIS-Danmark i 1992 tog initiativ til dette projekt er det gået stærkt og mange frivillige har foretaget edb-afskrifter af først og fremmest folketællingerne. Også i 1998 er der afleveret en lang række afskrevne folketællinger til Dansk Data Arkiv i Odense. For de ældste folketællingers vedkommende har vi nu nået en dækningsgrad på mere end 35%; altså er mere end 1/3 af alle Danmarks folketællinger fra 1787 og 1801 blevet edb-indtastede. De er nu frit tilgængelige på DDAs hjemmeside på Internettet, men kan også købes på CD-Rom hos DDA. Den nyeste CD-Rom blev iøvrigt færdig få dage før julen 1998.



I SAKI (Samarbejdskomiteen til Kildeindtastninger), hvor DIS-Danmark også er repræsenteret, har vi holdt et enkelt møde i 1998. Nærmere oplysninger om projektet og dets vokseværk kan læses i artiklen i forrige nummer af Slægt & Data (1998/4).

HFH-samarbejdet

I samarbejde med de to andre landsdækkende foreninger omkring

slægtsforskning og personalhistorie („Samfundet for dansk genealogi og Personalhistorie“ og „Sammenslutningen af Slægtshistoriske Foreninger“) er DIS-Danmark medudgiver af årbogen „Hvem Forsker Hvad“. Ved en stor og ulønnet arbejdsindsats fra redaktør og ekspedition bliver årbogen hvert år lavet og distribueret.

Vi har i de tre foreninger på skift forsøgt at finde en person i vores rækker, som kunne stå for ekspeditionen, men det har været svært, og i 1998 besluttede vi i de tre foreninger, at vi fremover vil betale os fra denne del. Efter lidt sonderinger valgtes Odense Universitetsforlag, som i forvejen står for „Personalhistorisk Tidsskrift“. Foruden selve distributionen inkluderer det også abonnentstyringen og trykningen.



Her skal ikke redegøres for detaljerne, men årbogen må fremover nødvendigvis komme til at stige en del i pris. Af hensyn til de slægts-historiske foreninger, som køber „Hvem Forsker Hvad“ i forenings-abonnement til medlemmerne, er de nødvendige prisstigninger for dem forsinket en smule, så de kan nå at tage højde for stigningerne i deres egne kontingentfastsættelser. Vi er naturligvis alle lidt nervøse for disse prisstigningers betydning, men har ikke kunnet se nogen anden udvej.

Det nordiske samarbejde

På nordisk plan er bl.a. tidsskrifts-udveklingen kommet helt på plads, så vi kan følge med i, hvad der sker hos vore nordiske kolleger. En nordisk konference i Stockholm i oktober 1998 måtte desværre aflyses p.g.a. for ringe tilslutning. Set i lyset af at vi for et par år siden af samme grund også måtte aflyse den nordiske konference i København, må vi nok konkludere, at vi i det nordiske samarbejde skal satse på andre ting i de nærmeste år.

I stedet for den nordiske konference har der været indbudt til formandsmøde og møde mellem de nordiske repræsentanter, men vi har meldt afbud begge gange, da vi ikke har kunnet afse tid (flere dage) til disse fysiske møder. Vi har i stedet talt for telefonmøder og brev-udveksling, som mindre tidskrævende og iøvrigt også en langt billigere kontrakt-mulighed.

Medlemsmøderne

Vi beklager i bestyrelsen, at vi i foråret 1998 ikke havde tidsmæssige ressourcer til arrangere møder øst for Storebælt. Vi vil meget gerne have, at der uden for bestyrelsen var medlemmer, som ville stå for eller blot hjælpe med at arrangere disse medlemsmøder. Det skal ikke hvile på en person, men måske en lille håndfuld personer, som i fællesskab kunne sørge for møderne. Som tidligere anført har vi de økonomiske midler til at holde møderne, men mangler altså assistance.

DIS-Danmark Regnskab Året 1998

RESULTATOPGØRELSE 1/1 - 31/12 1998

INDTÆGTER	1998	1997	UDGIFTER	1998	1997
Kontingent for året	178969,38	156725,00	Porto	18915,00	15763,45
Medlemsmøder	132,00	493,20	Gebyrer bankerne	1388,01	825,50
Renter	6300,77	6074,96	Telefonudgifterne	7476,90	9033,86
Forskerregister	2250,00	1070,00	Transport	10954,90	9422,62
DIS-blad	1950,00	1310,00	Adm.møderne	8512,12	19571,73
GI Slægt&Data	105,00	230,00	MedlemsmøderVest	6443,72	
HFH 91 til 93	150,00	360,00	MedlemsmøderØst	3744,35	
HFH 94	100,00	240,00	Slægt&data	52070,05	58130,63
HFH 95	165,00	495,00	Inventar/udstyr	12410,40	
HFH 96	300,00	1644,00	Tryksager	1494,52	3412,56
HFH 97	1232,50	0,00	Afgifter	1084,50	1650,00
HFH 98	165,00	0,00	Diskette/cd	2060,00	
Annoncer	0,00	500,00	Internet/hjemmeside	5205,67	0,00
Diverse	7,50	100,04	Diverse	930,00	3681,32
Særnr. slægt 1992	112,50	90,00	Bladporto/adressering	21185,64	15175,63
Utility	750,00	760,00	Kontorartikler	2685,85	7136,25
Særnr. Kildeover 1993	350,00	320,00	Særnummer 98	35019,75	
DIS-kilde oversigt	1800,00	1730,00	Tab på debitorer	60,00	1267,26
Særnr. Scanning 1994	410,00	210,00	UDGIFTER IALT	191641,38	178105,89
Særnr. Sogne m.m. 98	17880,00	0,00		0,00	
Koki materiale (SAK)	0,00	0,00		0,00	
INDTÆGTER IALT	213129,65	172352,20	ÅRETS RESULTAT	21488,27	-5763,69

BALANCE PR. 31/12 -1998

AKTIVER	1998	1997	PASSIVER	1998	1997
Kasse	161.00	0.00	Hensat særnr.	0	10555.00
Alm.Brand 424764-9	144013.75	136567.80	Kreditorer	15710.93	22162.62
Giro 501 2058	32415.48	15813.35	HFH afgift	75.00	0.00
Samlede Debitorer	2070.00	490.00	Kontingent næste år	30632.50	9400.00
AKTIVER IALT	178660.23	331531.38	Egenkapital primo	110753.53	116507.22
			Årets resultat	21488.27	-5753.69
			PASSIVER IALT	178660.23	152871.15

Holte, den 22.2.1999

Werner Nielsen Wittekind, kasserer

Vi har i overensstemmelse med almindelig anerkendte revisionsprincipper tilrettelagt og udført revisionen med henblik på at opnå en begrundet overbevisning om, at årsregnskabet er uden væsentlige fejl og mangler. Under revisionen har vi ud fra en vurdering af væsentlighed og risiko

efterprøvet grundlaget og dokumentationen for de i årsregnskabet anførte beløb og øvrige oplysninger. Vi har herunder taget stilling til den af bestyrelsen valgte regnskabspraksis og de udøvede regnskabsmæssige skøn samt vurderet, om regnskabets informationen som helhed er fyldegørende. Vi henviser i øvrigt til vort protokollat af 28. Februar 1999.

Borup den 28. februar 1999

sig. Helge Kartman sig. Jens Jerichow

Årsskiftet 1999

Det var så første gang, jeg fik glæden af at skulle være DIS's kasserer i forbindelse med årsskiftet. Det var meget arbejde, men alligevel fascinerende at modtage en pakke fra giro med omkring 670 indbetalinger på engang.

Jeg har selv valgt jobbet som kasserer, så jeg skal ikke klage, men jeg vil alligevel komme med nogle kommentarer.

Kontingent indbetaling

På bagsiden af sidste nr. sammen med indbetalingskortet havde jeg skrevet nogle oplysninger. Jeg havde oplyst en del medlemsnr., som ifølge regnskabet havde betalt for 1999, men alligevel var der en hel del, der havde glemt at se efter og betalte igen. Denne betaling gælder så for år 2000.

Udenlandske medlemmer

Til vores udenlandske medlemmer skal der lyde en stor tak, en hel del har betalt for 2-5 år på en gang, det sparer alle parter for gebyr til giro. En anden ting, såfremt I betaler pr. PC-bank, kan jeg få problemer: Manglende medlemsnr. Det gør det svært at identificere, især når indbetaleren er en anden end medlemmet, i en del tilfælde har jeg desværre oprettet dem som nye medlemmer.

Intet indbetaler-navn

Endnu en ting, som undrer mig: Jeg har modtaget mindst 16 indbetalingskort, der totalt var blanke for afsendere mm. I nogle tilfælde får jeg så oplyst fra giro eller bank, hvem afsenderen er, i andre tilfælde må jeg sende 25 øre, så kan jeg nemlig godt på min kvitteringer se, hvem der er ejer af girokontoen.

Men nu til resultatet af jeres indbetalinger - årsregnskab 98 se andetsteds i bladet:

1.652 medlem har betalt for 1999, 392 har ikke betalt for 1999 endnu. I vil få Slægt og Data for sidste gang, såfremt I ikke når at betale inden næste bladudgivelse.

Siden 1. januar 1999 er der kommet 142 nye medlemmer i foreningen. HJERTELOG VELKOMMEN TIL DEM.

Det var så min lille hilsen til jer alle, en stor tak til alle, der har gjort det let for mig og en tak til alle jer andre!

Hilsen

Werner Nielsen Wittekind
JERES kasserer

DIS-Danmarks medlemsfordeling

Medlemsfordelingen ses her pr. 1. marts '99.

Grønland: 1
Færøerne: 2
Belgien: 2
Finland: 1
Sverige: 8
Australien: 1
Spanien: 2
Norge: 17
USA: 3
England: 1
Tyskland: 4

Danmark ialt: 1.996
Udland: 42

Jylland: 798



Sjælland m.ø.: 1009

Bornholm: 18

Fyn m.ø.: 171

Referat af Rigsarkivets Brugermøde

17. november 1998

Efter en kort velkomst gav arkivchef Birgit Løgstrup (BL) straks ordet til seniorforsker Margit Mogensen, der holdt et veldisponeret fagligt foredrag omhandlende præstens vigtighed for staten under enevælden.

Først blev de vigtigste håndbøger gennemgået og derefter det øvrige materiale til belysning af kilder og genveje til såvel sognets historie som til et portræt af præsterne. Se kilder og litteratur senere.

Fra salen blev yderligere nævnt Enkekasserne, som var lovpligtige for Statsansatte fra 1788. Endvidere Nedergaards fortræffelige lille bog om 100 danske præsteslægter. Det var spændende at høre om andre kilder, specielt var Pastor Vestens samlinger vist ukendt for de fleste tilstedeværende. Ved tilfældige gennemsyn af de medbragte kasser kunne vi konstatere, at biografierne strækker sig helt tilbage til 1570erne - i hvert fald sporadisk. Pastor Vesten døde i 1940erne. Indholdet af sedlerne ser ved en flygtig gennemgang mest ud til at være i stil med Wads sedler fra Odense Landsarkiv (mormonfilm i Glostrup). Der ser ikke umiddelbart ud til at være kildeangivelser.

Efter foredraget var der som altid debat med brugerne med Birgit Løgstrup (BL), der oplyste, at forsvundne mikrokort bliver kopieret én gang årlig, så er man uheldig, kan man få lov at vente længe på et bestemt kort. I den anledning var der lidt diskussion om, hvorledes man fremover (senest, når vi får nyt arkiv) kunne sikre sig mod, at mikrokort forsvinder, men ellers var

der kun roser til Rigsarkivet og dets medarbejdere.

Folketællingen 1880 er nu opstillet på mikrokort og til glæde for Slesvigforskerne er der for nylig opsat mikrofilm af folketællingen 1803 herfra.

Endvidere efterlyste BL emner til fremtidige brugermøder. Så er der nogen, der har gode idéer, er det bare med komme frem med dem.

Til sidst gjorde BL opmærksom på 2 nyudgivelser fra Rigsarkivet:

Ole Degn: Brevbøger vedrørende Danmarks Indre Forhold. - 1652

Frank Allan Rasmussen: Teknologi. - Centraladministrationens behandling af teknologisager 1816-1996

Agnete Buch-Andersen

Det næste brugermøde afholdes

**den 25. marts 1999 kl 14.30 til 16.00 i Harsdorffsalen.
Indgang gennem Tøjhusgade 1.**

Emne: Det nye arkivbyggeri i Ørestaden

Referat af Brugermøde på Landsarkivet for Sønderjylland

18. november 1998

År 1998 den 18. november kl. 14.30 afholdtes der „Brugermøde“ på Landsarkivet for Sønderjylland. Mødet holdtes på læsesalen.

Landsarkivar Hans Schultz Hansen (HSH) bød velkommen til de ca. 20 af vore daglige gæster, der havde fundet vej til Aabenraa.

HSH gennemgik derefter dagsordenen for dette det andet brugermøde. Han gav udtryk for at hovedvægten burde lægges på dagsordenens sidste punkt, nemlig brugerønsker og almindelig diskussion.

Om dagsordens første emne *Landsarkivet netop nu og i nærmeste fremtid* nævnte HSH, at læsesalen er det vigtigste rum i bygningen, for det er her landsarkivet møder sine brugere, men at landsarkivet også er det, der foregår uden for læsesalen.

Eksempelvis indsamlingen af arkivalier fra den offentlige administration og private, til glæde for kommende brugere. Af nyere afleveringer samt kommende nævnte han Haderslev Statsseminarium og en rest fra Tønder Statsseminarium, Sønderborg og Tønder gymnasier, Ingeniørhøjskolen i Sønderborg og en større aflevering fra Sønderjyllands Statsamt fra perioden 1970-76. En stor aflevering fra Kort & Matrikelstyrelsens sønderjyske afdeling, der står foran en privatisering, ventes i årene 1998-2000. Fra Gråsten kommune har vi modtaget en større restaflevering, Sønderborg kommune følger efter med deres byarkiv, over en årrække startende 1999. Af privatarkiver kan nævnes Jes Caspersens, der er et stort og

værdifuldt arkiv. Hertil kommer adskillige foreningsarkiver samt nogle erhvervsarkiver såsom rederiet Cleemann, Union korn og Foderstof samt ESS.

Disse samt andre afleveringer har gjort, at det endnu engang kniber med pladsen på vore magasiner, det har derfor været nødvendigt at fjernmagasinere yderligere en ½ km. arkivalier hos Landsarkivet i Odense. Vi bestræber os på kun at fjernmagasinere arkivgrupper, der næsten aldrig er i brug. Af materiale, der p.t. er i Odense, kan nævnes Lånekassen for Sønderjylland, Valutarådet, toldarkiver m.m.

Et af Landsarkivets store ønsker er en udbygning, denne er også planlagt, men kan formentlig først realiseres fra 2004-2006, med indflytning i 2007.

HSH berettede endvidere om den rådgivning og konsulenttjeneste, som Landsarkivet udfører for områdets myndigheder. Således er der udarbejdet nye bevarings- og kassationsregler for statsamterne, givet konsulenttjeneste til Gråsten kommune, og i 1999 udbygges med arbejdsformidlingen og folkekirken.

Ordning og registrering optager også meget af vores tid. Senest er Tønder amtsarkiv blevet ordnet, og de amter, der endnu ikke er nyordnet, skulle gerne følge efter.

Så vidt det er muligt, arbejdes der på at revidere vore forskellige fortegnelser. Præste-, bispe- og amtsforstanderarkiverne er blot nogle, der er under bearbejdning. De fær-

dige fortegnelser ender enten som trykte bøger eller udprints.

Også på IT-siden arbejdes der ihærdigt, eksempelvis er vor hjemmeside blevet udbygget kraftigt i 1998. Databasen er ved at blive fyldt med data om de forskellige arkivaliers placering; dette skulle gerne resultere i hurtigere og nemmere ekspedition.

Landsarkivet er også en forskningsinstitution, herom nævnte HSH nogle af de publikationer, udstillinger, forskningsarbejder m.v. som landsarkivets personale har bidraget med.

Herefter overtog arkivar Leif Hansen Nielsen (LHN) ordet for mødets andet punkt: *Folketællinger på mikrokort*. LHN uddelte en oversigt over folketællingerne (se side 18), hvilke årgange vi har, områderne der er talt under og hvor de nu er placeret på læsesalen.

Til LHN's indlæg var der enkelte spørgsmål fra læsesals brugerne, nemlig hvornår tællingerne fra specielt 1901 og 1921 kunne forventes på mikrokort. Hertil svarede HSH at disse enten er under indfilmning, eller vil snart blive det.

Det nationale Register kan med held anvendes, når der søges oplysning om folk fra Sønderjylland omkring 1920.

En anden bruger foreslog at der sættes faneblade i registre, med angivelse af de enkelte amter. Hertil svarede LHN, at det var en god idé.

Som mødets tredje punkt præsente-rede arkivar Jesper Thomassen (JT) *nye arkivfortegnelser*. Tønder amts arkiv fra perioden før 1920 har hidtil været i elendig forfatning, men er nu gennem et samarbejde med Landesarchiv Schleswig, og praktisk bi-stand af Gerret Schlaber blevet om-ordnet og nyregistreret. En oversigt over amtet foreligger i kladdeform. Registraturerne „Aabenraa amt 1920, Aabenraa/Sønderborg Amt 1932-72, Aabenraa amtsråd“, „Sandbjerg Godsarkiv“, den nye ud-gave af „Hvad finder jeg...“ samt fortegnelsen over foreningsarkiver i Sønderjylland og Sydslesvig blev ligeledes præsenteret.

Dagsordenens sidste punkt var fri *diskussion*. Her var der flere brugere, der stillede forskellige spørgs-mål. Eksempelvis om man stadig skal bruge den såkaldte „Aflevering fra Kiel“ efter nyordningen af Tøn-der Amtsarkiv. Hertil svarede JT, at dette ikke var nødvendigt, da den nye fortegnelse indeholder begge grupper.

En bruger spurgte til kopier af de sydslesvigske kirkebøger. HSH anså det for meget lidet sand-synligt, at Landsarkivet nogensinde kan erhverve kopier af disse. Senest havde landdagsmedlem Anke Spoo-rendonk forgæves rejst spørgsmålet over for det tyske kirkearkiv. HSH lovede dog, at han ville følge sagen på tæt hånd og til næste brugermøde forhåbentligt kunne komme med et præcist svar.

En bruger spurgte, om det ikke var muligt at få Philippsens seddel-registratur til Tinglev kirkebøgerne renskrevet.

HSH syntes det var en god idé; det var dog desværre ikke en opgave som arkivet kunne påtage sig. Han opfordrede i samme åndedrag frivil- lige til at udføre opgaven.

Spørgsmålet om de manglende mi- krokort blev rejst af en bruger. HSH oplyste, at vi jævnlige rykker Statens arkivers Filmmingscenter for disse. Men det lader åbenbart til at tage lidt tid.

En bruger spurgte, om det ikke var muligt at få udskiftet nogle flere af stolene på læsesalen. HSH påpege- de, at riget stadig fattes penge, men forhåbentlig vil der være råd til ny- anskaffelser i det nye år.

På spørgsmålet, om det stadigvæk er umuligt at fjernlåne sikkerheds- film af eksempelvis skifte- protokoller, fra Rigsarkivet, svarede HSH, at han fornemmede der var en opblødning på vej. Han kunne dog ikke sige noget konkret om den fremtidige politik på dette område.

Arkivet modtog ros for opstillingen af de forskellige mikrokort. Det har ikke været let at få puslespillet til at gå op, sagde HSH, og der skal ikke mange nye kort til, før der må tages andre lokaler til hjælp for at få plads.

Der var en bruger, der spurgte til materialer fra gymnasier før 1920. Hertil svarede HSH, at det skam var her.

Mødet sluttede kl. 15.30, hvorefter HSH foreslog interesserede, at de kunne komme på en lille magasin- vandring som afslutning på dagen. Deri var alle de fremmødte interes- seret.

Referat af:

Hans Oluf Aardsen, medarbejder ved Landsarkivet for Sønderjylland 23.11.98.

Folketællinger på Landsarkivet for Sønderjylland (pr. 18/11-98)

	Danmark	Slesvig: (summerisk, se registratur)	Holsten
1769		Xerox-kopi: Haderslev, Tønder, Aabenraa, Egernførde & Flensborg Købstad, Aabenraa og Løgumkl. Amt. Herup Sogn.	
1787	Mikrokort	Mikrokort: Enklaver & Tenningslen	
1801	Mikrokort	Mikrokort & Xerox-kopi: Enklaver	
1803	Film: Ærø	Mikrokort Film: Aabenraa, Flensborg Købstad, Tyrstrup, Gram, Hviding & Lundtoft Herred, Skodborg Sogn. Xerox-kopi: Haderslev, Sønderborg & Tønder Købstad, Aabenraa & Tønder Amt, Løgumkl. amts 6 fogderi samt Løgumkl. Birk, Slogs Herred. Kladder: Haderslev, Sønderborg & Tønder Købstad, Rise Herred, Sundevad Fogderi, Adshol og Grøsten, Slogs Herred, Dole af Højer og Tønder Herred.	Film: Se regi- stratur
1834	Mikrokort	Mikrokort & Xerox-kopi: Enklaver	
1835		Film: Mangle: Christiansfeld, Gram, Hviding & Haderslev Herred. Kladder: Øby, Huptrup, Vanshæk & Åstrup Sogn, Øster Lindet & Gram Gæds.	Film: Se regi- stratur
1840	Mikrokort	Mikrokort: Enklaver Xerox-kopi & film: Hele Slesvig minus Strandehjørn distrikt.	Film: Se regi- stratur
1845	Mikrokort	Mikrokort Xerox-kopi & film: Mangle: Haderslev, Frøs & Kalslund Herred. Kladder: Åstrup Sogn.	Film: Se regi- stratur (Inkl. Lauenburg).
1850	Mikrokort	Mikrokort: Enklaver	
1855	Mikrokort	Mikrokort: Enklaver Xerox-kopi & film: Mangle: Haderslev Købstad, Frederiksstad & Kappel, Aabenraa, Tønder, Løgumkloster & Husum Amt, Landskabet Ejdersted, Kladder: Løjt Sogn.	Film: Se regi- stratur
1860		Film: Hele Nordlesvig, Mangle: byerne Egernførde, Frederiksstad & Slesvig samt Frederiksstad og Fehmern.	
1880	Mikrokort		
1890	Mikrokort		

Den bedste indgang til de slesvigske folketællinger før 1864 er folio-registraturen bag skranken: "De slesvigske folketællinger 1769-1860", hvor bind 2 er en alfabetisk opstilling af samtlige sogne med angivelse af, hvad der er bevaret, og hvor det er registreret. Bind 1 indeholder købstæderne.

Registraturer/indholdsfortegnelser:

Mikrokort: Der er et sogneregister for hver årgang. Vær opmærksom på at 1787, 1801 og 1834 er samlet i et registerbind. Det samme gælder Slesvig 1803 og 1845.
Film: Se katalog i studierum ved filmene: "Fortegnelse over LAA's mikrofilm".
Xerox-kopi: Se ryg på bind samt foran i bindene.
Kladder: (Også kaldet "Originaler"). Se håndskrevet registratur ved skranken.

Brugermøder på Landsarkivet for Nørrejylland

Landsarkivet Nørrejylland indbyder til orienteringsmøder:

7. april 1999	Indholdsmæssig oversigt over amtsarkiverne.
21. april 1999	Indføring i landsarkivets registre og samlinger i Håndskriftssamlingen.
20. maj 1999	Emne kommer senere.

På møderne vil en medarbejder give en indføring i emnerne.

Tidspunktet er kl. 16.15-17.15.

For at alle kan få fuldt udbytte af gennemgangen vil antallet af deltagere være begrænset til max. 20 personer.

Tilmelding til møderne sker ved påtegning på den fremlagte liste ved skranken på læsesalen eller telefonisk på telf. 86 62 17 88.

Læsesalen vil være åbent helt frem til mødets start.

OBS.

Ny email adresse til Slægt & Datas redaktør:

Hanne@Rud.net

Myter i slægten

Af Peter Bjerrum

Jeg læste med interesse først Steen Thomsens indlæg i nr. 3/1997 "Om at gå i vandet" og senere Per Andersens myte om Hulda Beda Blomqvist i nr. 3/1998. I begge tilfælde viste det sig, at de oprindelige kendsgerninger var blevet forvansket gennem generationers overlevering, men dog med en kerne af sandhed.

Overleveringer i slægten er noget, som de fleste slægtsforskere kender til, og mon ikke også de fleste har måttet konstatere, at der var noget rigtigt i historien, men at begivenheder og personer er blevet stærkt forvanskede gennem årenes forløb. Under alle omstændigheder ligger der en efterforskningsopgave med henblik på at finde frem til de faktiske omstændigheder, også selvom det kan medføre, at nogle myter bliver punkteret.

Også i min slægt trives overleveringerne. Jeg har efterforsket dem så godt som muligt, og en af dem, som også i sig har en kerne af sandhed, vil jeg gerne videregive her, da historien meget godt illustrerer, hvilke motiver der kan ligge bag en forvanskning.

Hovedpersonen er min tiptip-oldefar i den lige mandslinie, gårdejer Hans Chr. Hansen, der levede 1762-1823 på slægtsgården ved Ribe, hvor jeg bor i dag. Allerede i 1950'erne havde min far fået foretaget en slægtsgårdsundersøgelse, hvoraf det fremgik, at Hans Chr. Hansen døde 26.5.1823, og at han iflg. kirkebogen var druknet.

Min far og farfar fortalte os, at han var druknet i en brønd i marken bag

ved gården. På det tidspunkt var jeg ikke interesseret i slægtsforskning og tænkte ikke videre over sagen, før jeg som pensionist omkring 1990 begyndte at arbejde med familiens forhistorie. I den forbindelse konstaterede jeg ved selvsyn, at der ved Hans Chr. Hansens dødsindførsel i Ribe Domsogns kirkebog var tilføjet "druknet" under anmærkningerne. Ikke noget om de nærmere omstændigheder.

En fjern slægtning, som delvist arbejdede med de samme personer, sendte mig imidlertid på et tidspunkt et uddrag af Riberhus Birks Skøde- og Panteprotokol, indeholdende et skifte efter Hans Chr. Hansen. Det fremgik af skiftet bl.a., at han var død natten mellem 25.5 og 26.5., hvilket fik mig til at studse. For hvad skulle han midt om natten i marken efter, og hvad var det egentlig for en brønd, for i dag er der ingen spor efter brønde i den nævnte mark?

I dag bliver alle dødsulykker behandlet af myndighederne, men skete det også i 1823, og var det i bekræftende fald politiet eller en anden autoritet? Og eksisterede der overhovedet politi dengang? Det var nogle af de tanker, jeg umiddelbart gjorde mig. Det stod mig imidlertid klart, at sagen skulle undersøges.

De kommende år tog jeg jævnligt sagen op. Der er godt 150 km fra Ribe til Viborg, så jeg måtte begrænse mine besøg på Landsarkivet, og der var mange andre oplysninger, der også skulle findes frem under besøgene. Men så ofte som muligt søgte jeg uden at vide konkret, hvor



jeg egentlig skulle finde oplysninger af denne karakter.

Jeg begyndte med justitsprotokoller og andre dokumenter indenfor området retsbetjente, men forgæves. Efterhånden som jeg fik sat mig mere ind i området, kom jeg dog på rette spor, og endelig en dag i 1995 sad jeg med Politiprotokollen for Riberhus Birk 1820-1828 og bladede hurtigt frem til året 1823. Der stod, med klar og tydelig gotisk skrift, beretningen om min tiptip-oldefars død, holdt i en nøgtern stil, som det hører sig til i et juridisk dokument.

Hans Chr. Hansen var druknet, men ikke i en brønd og ikke i marken bag ved slægtsgården, men i Hjortvad Å, ca. 15 km fra Ribe. Og det var selvmord.

Birkedommeren fra Ribe havde afholdt undersøgelsesforhør og syn i sagens anledning. Det fremgik af rapporten, at Hans Chr. Hansen med 3 af sine sønner, Hans (min tipoldefar), Anders og Martin Bjerrum, var kørt fra hjemmet til Sønder Olling, der ligger mellem Sdr. Hygum og Kalvslund. Her skulle Anders holde sit bryllup på gården Kastbjerg. Det fejredes tilsyneladende gennem flere dage, for vielsen fandt sted allerede 21.5.1823.

Om morgenen 26.5.1823 savnedes Hans Chr. Hansen, og en eftersøgning blev sat i gang, men først kl. 16:00 fandt man ham, liggende på bunden af Hjortvad Å. Der var ingen tegn på vold, men vidnerne, der ud over de 3 sønner omfattede en svigersøn og 2 andre bryllupsgæster, oplyste samstemmende, at han havde været stærkt deprimeret ved sengetid aftenen før, og at han havde været det, siden hustruen døde 2 måneder før. Også før hendes død havde der været problemer, på et tidspunkt så alvorlige, at flere folk havde måttet våge hos ham.

På grundlag af disse oplysninger og en række andre detaljer, som frem-

går af rapporten, konkluderede birkedommeren, at afdøde i et anfald af sindsforvirring selv havde pådraget sig sin død.

Med denne konklusion kunne han begraves i indviet jord, hvilket folk, der havde begået selvmord, ellers ikke kunne påregne.

Denne triste skæbne har ikke været nem for efterkommerne at leve med, og der er for mig ingen tvivl om, at netop derfor er de tragiske omstændigheder efterhånden blevet fortrængt og erstattet med noget mere neutralt.

Jeg har taget hændelsen med i den slægtshistorie, som jeg har udarbejdet, men ikke uden anfægtelser, for selv om det nu er over 175 år siden, kommer man nærmere på den afdødes personlige integritet, end han og hans børn sikkert har ønsket sig det. Men det lange tidsforløb og omstændighederne iøvrigt taget i betragtning har jeg fundet det rigtigt at gøre det.

Peter Bjerrum
Bjerrumvej 6
6760 Ribe
Tlf. 75 42 14 63



Nyt fra Dansk Data Arkiv

I det sidste års tid er der sket store omvæltninger i Dansk Data Arkiv, men det har ikke haft indflydelse på KIP-projektet.

Vi er i den lykkelige situation, at KIP-projektet nu er blevet så kendt, at antallet af indtastere vokser støt og roligt og da det er flittige indtastere, vokser antallet af afleverede indtastninger tilsvarende. Vi har siden 1995 hvert år fordoblet antallet af poster, således at vi nu er oppe på lidt over 1 3/4 mio. poster! Det giver en samlet dækningsgrad på 6,71% og for 1801, som er den bedst dækkede, en dækningsgrad på 38%.

Arkivering

DDA har dagligt kontakt med indtasterne og det er som regel til stor glæde for os. Vi er dog ofte blevet udsat for kritik af, at vi er for længe om at få arkiveret studierne og få dem tilgængeliggjort på Internettet. Det har altid været vores ømme punkt. Der har været flere grunde til, at vi altid har været bagud med at få arkiveret de afleverede indtastninger, men en af dem skyldes, at de afleverede indtastninger har været i formater, vi ikke umiddelbart har kunnet arkivere i. For at løse dette problem har vi nu ansat en person (i et puljejob). Det har nu resulteret i, at alle afleverede indtastninger er arkiveret i KIP2 formatet og at alle indtastninger, der kommer ind, bliver arkiveret med det samme og indtasteren får besked samme dag hans indtastning er arkiveret. Vi har således nu ikke længere noget 'efterslæb' og det er vi meget glade for.

KIP-folder

DDA har hidtil udgivet en folder, der indeholdt en oversigt over hvilke sogne, der var indtastet og

hvilke, der var under indtastning. Denne folder var efterhånden blevet så omfangsrig, at det var meget tidskrævende både at printe den og dyrt at sende den. Vi har nu udviklet et program, der gør det muligt at læse KIP-folderen direkte fra en diskette. Der kan nu hurtigt søges i folderen - både efter indtastede sogne og efter indtaster-navn. Med denne nye udleveringsform sparer DDA både tid og penge og brugerne har fået en nem måde at danne sig en oversigt over den aktuelle bestand af indtastninger på.

CD-rom

Kort før jul udgav DDA den nyeste cd-rom - KIP98. Den indeholder dobbelt så mange poster som den foregående, men stadig til den samme pris (210 kr. /140 kr.)! Søgeprogrammet er på godt og ondt det samme, som på de foregående cd-rom-udgivelser, dvs. et fritekstsøgeprogram. CD-rommen kan kun anvendes på windows-pc'er. Den kan bestilles over internettet eller ved henvendelse til DDA. Vi mener fortsat, at cd-rommen er en nem måde at søge i folketællingsoplysningerne på og vi vil fortsat udgive en opdateret cd-rom en gang årligt.

Internettet

Der er sket en del ændringer i den senere tid på vores side med den demografiske database. Vi har bl.a. tilføjet nogle nye databaser, idet vi har indledt et samarbejde med Immi-

grantmuseet under Farums Arkiver. Disse databaser bliver jævnlige udbygget med både flere poster og flere oplysninger til eksisterende poster. En database med Dannebrogsmænd er også blevet lagt op.

Som omtalt ovenfor vokser mængden af indtastninger heldigvis og det har medført, at vores database med folketællinger nu er blevet meget stor. Den er faktisk blevet så stor, at det næsten er umuligt at søge i den. Vi er derfor i første omgang ved at omstrukturere den, således at den bliver lagt op i amter, ligesom cd-rommen er opdelt i amter. Det skulle gerne medføre, at svartiderne for den enkelte søgning bliver kortere. Til gengæld skal man nu altid angive, hvilket amt man vil søge i, men vi mener, at det er en mindre gene i forhold til de meget lange svartider, der har været.

Vi har fjernet den brugerregistrering, der en overgang var på on-line søgningen, men beholdt den, når man skal downloade indtastninger. Det er normal praksis, at der altid har skulle en underskrift til, når der blev udleveret datamaterialer fra DDA.

En gang om måneden bliver der tilføjet nye datamaterialer, og øvrige oplysninger om KIP-projektets status bliver opdateret. Det gælder KIP-folderen, oversigten over dækningsgraden og desuden 'hitlisterne' over hhv. indtastere og korrekturlæsere.



cd-rom KIP98

Folketællinger fra 920 sogne og købstæder
1,4 mio personregistreringer

Pris:
ikke-indtastere: 210 kr.
indtastere: 140 kr.
Tlf. DDA 66 11 30 10

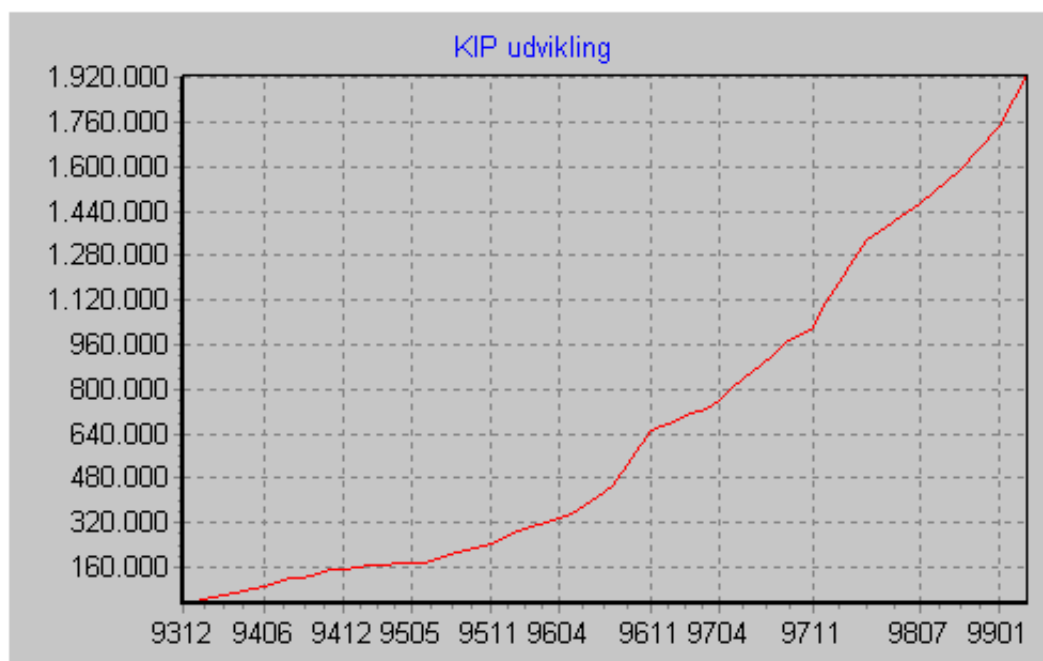

KIP optælling 3/3-1999

Type	År	Antal materialer	Folketal	Antal personer	Dækning	Dækning 98	Dækning 97	Dækning 96	Dækning 95	Dækning 94
FT	1717	1		631						
FT	1769	2		3125						
FT	1771	20		3130						
FT	1787	719	841806	291389	34,61	32,71	24,61	15,48	4,06	2,70
FT	1801	609	929001	361920	38,96	36,41	26,07	17,59	2,32	1,39
FT	1834	399	1230964	250205	20,33	17,89	10,55	5,76	5,76	2,12
FT	1840	257	1289075	175231	13,59	10,98	6,74	3,83	1,85	0,97
FT	1845	532	1356877	357196	26,32	23,62	15,33	9,08	5,83	4,95
FT	1850	238	1414648	175180	12,38	10,75	4,12	2,25	0,55	0,25
FT	1855	29	1507222	15909	1,06	1,05	0,44	0,21	0,04	0,04
FT	1860	30	1608362	26627	1,66	1,55	0,71	0,40	0,14	0,12
FT	1870	44	1784741	42263	2,37	2,28	1,93	1,43	1,20	0,51
FT	1880	65	1969039	80965	4,11	3,82	2,40	0,20	0,15	0,07
FT	1890	39	2172380	43455	2,00	1,76	1,31	0,93	0,36	0,06
FT	1901	18	2449540	16674	0,68	0,62	0,53	0,17	0,17	0,02
FT	1906	10	2588919	8413	0,32	0,26	0,16	0,00	0,00	0,00
FT	1911	20	2757076	22196	0,81	0,69	0,50	0,30	0,22	0,05
FT	1916	2	2921362	1423	0,05	0,05	0,05	0,00	0,00	0,00
Folketællinger		3034	26821012	1875932	6,99	6,30	4,09	3,02	1,12	0,72
KB		87		53011						
I alt		3121		1928943						

DDAs arbejde

i forbindelse med KIP projektet

Af Nanna Floor Clausen

I det følgende vil jeg beskrive det arbejde DDA udfører i KIP projektet. Efter læsningen af nedenstående skulle det gerne fremgå, hvad der er DDAs arbejde og hvad der ikke er det.

Et væsentligt aspekt af DDAs rolle i KIP projektet har fra begyndelsen været at koordinere kildeindtastningen, således at ikke flere arbejder med det samme sogn i den samme periode. Derfor er det meget vigtigt, at kontakte DDA, når man vil begynde en indtastning og oplyse, hvilket sogn og periode, man vil indtaste.

Herefter får man tildelt et entydigt indtastningsnr. Det bliver så skrevet i en intern database, hvem der er i gang med denne indtastning. Disse oplysninger kan ses i den KIPfolder, der bl.a. ligger på Internettet. Så længe en indtastning ikke er afsluttet vil der ud for sognet stå *Under indtastning*. Et sogn kan være reserveret meget længe, idet det ikke er ualmindeligt at reservere mange sogne ad gangen.

I det omfang indtasteren ikke selv har et indtastningsforlæg kan DDA udlåne folketællingsprotokoller eller mikrofilm.

For at kunne låne en protokol skal man underskrive en låneansøgning og protokollen skal sendes som værdipakke. Derfor koster det 50 kr. i porto at sende protokollerne. Den kan kun lånes i 1 måned ad gangen.

Der er derfor et vist administrativt arbejde med at kontrollere udlånene og et stykke praktisk arbejde med at

sende protokollerne. Det skal lige tilføjes, at udlån kan forlænges ved henvendelse til DDA.

Indtastningen afleveres

Når en indtastning bliver afleveret til DDA sker der følgende: Indtastningen bliver arkiveret, således at den er gemt 'for evigt'. Derpå bliver indtastningen forsøgt læst ind i KIP2 programmet for at kontrollere at formatet er overholdt. Hvis indtastningen er foretaget i KIP2 er dette som regel intet problem.

Dernæst undersøges om der er brugt fortløbende løbenr ellers rettes de til af os.

Det kontrolleres også om der er skrevet korrekt i amt, herred, sogn og kommunekode felterne. Det er meget vigtigt, at dette bliver gjort, da det ellers er svært at søge i indtastningen, når den bliver lagt på Internettet sammen med de øvrige indtastninger.

Når den afleverede indtastning så er fundet i orden, bliver den endeligt arkiveret i sit eget 'bibliotek' med sit eget DDA-nr (der er et andet nr. end indtastningsnr).

Der bliver skrevet i vor interne database, at indtastningen er afleveret og hvor mange poster den indehol-

der. Indtasteren får tilsendt et brev med oplysning om, at indtastningen nu er arkiveret og får samtidig tilsendt en diskette med den opdaterede udgave af KIPfolderen. Det har indtil for nylig været ret tidskrævende at udskrive folderen, fordi den, heldigvis, er vokset ganske betydeligt.

I de tilfælde hvor en aflevering ikke er indtastet i KIP2 programmet, men afleveret i et andet format, kan det være meget varierende, hvor lang tid der skal bruges inden en indtastning er endeligt arkiveret.

I dag vil vi kun modtage indtastninger i enten KIP2 format eller som semikolon-separerede tekstfiler. Hvis tekstfilen er indskrevet jvf. vores standard er det en forholdsvis nem sag at arkivere indtastningen, men desværre er alle afleveringer ikke lige korrekte og så tager det selvfølgelig lidt længere tid at få den arkiveret.

I øjeblikket har vi ekstra ressourcer til dette arbejde i form af en person i puljejob, men når hun ophører, må vi desværre forvente, at der vil blive øget ventetid på at få oprettet disse indtastninger.

Fra en indtastning er afleveret og til den ligger på Internettet kan der



desværre gå længere tid end mange er tilfreds med. Den helt afgørende forklaring er, at vi kun har en person til at gøre dette, nemlig undertegnede, og der er meget andet arbejde, der også skal passes.

Der bliver rent faktisk brugt megen tid på at vedligeholde både program og data på Internettet, idet vi har gode og opmærksomme brugere. Brevveksling med brugere tager tid, men vi er glade for den opmærksomhed vort tilbud nyder. Administrationen af brugerregistreringen tager tid, især når proceduren ikke bliver fulgt mht. indsendelse af skriftlig tilmeldelse.

Når data skal lægges på Internettet bliver de samlet i en fælles database, hvor der også sker et check af data, især af kildefeltet. Hvis dette felt ikke står ens i alle indtastninger, kan programmet ikke finde de ønskede data.

Pga. den opbygning vi har valgt, tager selve overførslen af data til

Internettet en del tid, da data, dokumentationsfilen og tilhørende bemærkningsfelt, der er gemt i en separat fil, lægges op som tre separate ting.

Endelig skal indtastningerne lægges op som semikolonseparerede filer, der først skal zippes. Desuden skal oversigten over materialet på Internettet opdateres.

Alt i alt tager det hurtigt 1-2 dages koncentreret arbejde. Derefter følger brugernes kommentarer til det nye materiale og evt. fejl og mangler i det.

Når der opdages fejl eller unøjagtigheder i det indtastede materiale, er det ikke DDA, der retter disse fejl. Det har vi slet ikke ressourcer til og vi har også den holdning, at det er indtasteren, der er ansvarlig for sit materiale.

Beskeden skal derfor gå til indtasteren, der så kan kontrollere om der skal rettes. Bl. a. derfor tilgængelig-

gør vi dokumentationsfilerne. Hvis der skal rettes, indsender indtasteren en ny rettet version af sin indtastning, som vi så rearkiverer.

Vi får mange henvendelser fra brugere, der vil have hjælp til at finde slægtninge og hjælp til at bruge vores søgeprogram.

Mht. til hjælp til at finde slægtninge, er det ikke noget vi har ressourcer til, men brevvekslingen i forbindelse med dette tager også tid. Vi er heller ikke i stand til at rådgive mht. brug af slægtsforskningsprogrammer o.lign.

Det helt afgørende problem i dette projekt er de manglende personalemæssige ressourcer. I DDA er der 1 fuldtidsbeskæftiget med projektet og dertil for øjeblikket to ½-tids beskæftigede.

Vi gør hvad vi kan, men kan desværre ikke altid gøre tingene så hurtigt, som mange ønsker og vi faktisk også gerne selv ville. Men alt i alt synes jeg dog, at DDA og indtasterne har nået et flot resultat.

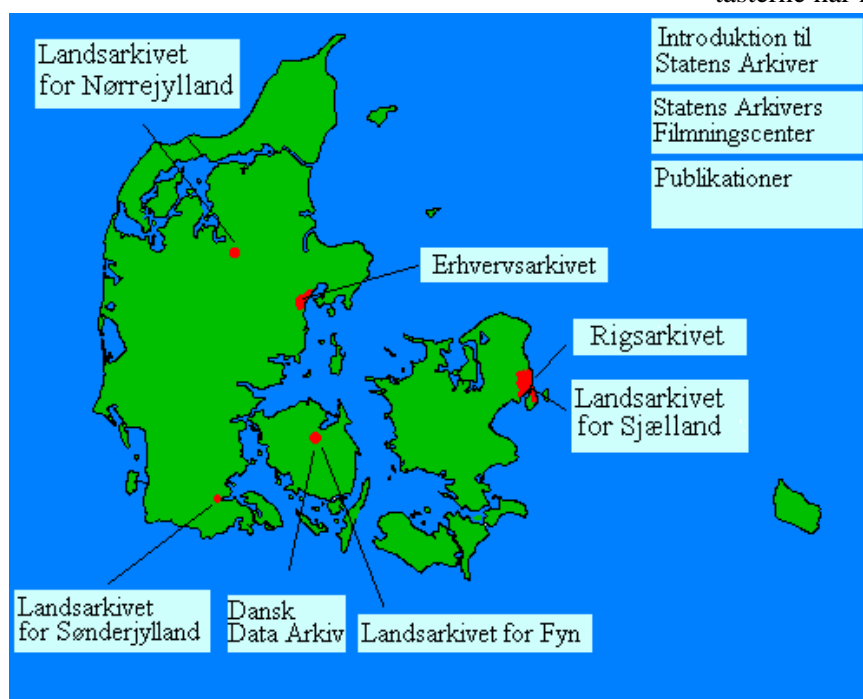

Tips & ideer

FamDex Nyheder

År 2000 problem fundet

FamDex logo billede startede op med „kun“ at have årstallet i 2 cifre. Det gav et problem her i 1999, for dem som har betalt til ind i år 2000. Det blinkende skilt kom frem første gang de startede FamDex i 1999.

Sognebasen

Er blevet opdateret med de nye FJ-numre. Det er nu muligt at bevare indstillingen af sogne- og post-basen, når du forlader hovedmodul og f.eks. går til kort og kirker, så du umiddelbart kan se hvor i Danmark kirken er placeret. Ligeledes når du kommer tilbage til hovedmodul, er det samme sogne- og post indstilling, du kommer tilbage til.

Træ

Navnemønster på den ny service-menu (F8), er blevet udbygget, så mønstersøgningen ved forgængere og efterkommer er den samme. Ved fornavnene påsættes endelserne søn og datter for yderlig søgning. Ved efternavnet søges desuden på navnet uden endelsen søn eller datter.

Hovedmodul

I Probandens partnerbillede blev der, hvis der var en forlovelse/trolovelse, oplyst om dette. Var der imidlertid ikke nogen årstal for handlingen, gik programmet ud fra at den var foregået før 1. april 1799 og kaldte det for trolovelse. Det er nu ændret så betegnelsen for-, tro- er korrekt. Samtidig er der kommet en alder på, hvis det er et bestående forhold og begge parter er levende.

Ring for DEMO på 44841916 eller send 40 kr på check eller 10x4 kr. frimærker for Sharewareprogram.
Leif Høgh

Brothers Keeper

John Steed har igen nogle interessante tilføjelser til sit program. Ved opdeling af en database kan der nu medtages en vilkårlig proband, plus alle hans aner, plus alle disse aners efterslægt.

En anden ny opdeling af databasen kan baseres på en selvvalgt liste af personer. Listen kan dannes som udskrift fra Søgning på Ord. Søgkriteriet kan frit vælges som et personnavn eller et stednavn, og stedet kan enten være knyttet til en bestemt begivenhed eller blot kan optræde et eller andet sted i personens data. Opdelingen kan altså omfatte alle ved navn Pedersen, eller alle født i Smørumovre.

Der er også en ny udskrift til printer. Den har et afsnit for hver af nogle valgte personer, og for hver person er der alle hans data eller et udvalg heraf. Børn kan medtages eller udelades, og de kan blot angives med navn, eller alle deres data kan medtages. Udvalget af personer kan ske som ved lister til udskrift eller ved søgning på ord.

Siden den første Windows udgave er der kommet mange tilføjelser og ændringer, og for hver af dem har jeg måttet udbygge de danske tekster og hjælpefiler. Det har måske gjort systemet af over 80 hjælpe-tekster noget uoverskueligt, og jeg har derfor skrevet en oversigt på en halv snes sider. Denne manual kan udskrives til printer, men den indgår også i systemet af hjælpe-tekster, så der kan springes til detaljer eller forklaring på ord efter behov.

Jens Finderup Nielsen
Tlf. 45 76 15 90
E-mail finderup@post4.tele.dk

Nyt fra GEDCOMP

GEDCOMP er en nu 17 måneder gammel søgefacilitet for slægtsforskere, der forsker i danske (herunder skånske) personer. Du får gratis udført en GEDCOMP-søgning efter de personer du forsker i ved at emaile en GEDCOM-fil med dine slægtshistoriske oplysninger til GEDCOMP.

Samlet antal personer i GEDCOMP pr. 1/2-99: 875.000

Observeret gevinsthyppighed ved indsendelse af GEDCOM-fil med X personer:

X	Gevinst	
Mindst	Højst	%
3601	86799	100
2039	3600	100
1448	2038	98
1048	1447	98
766	1047	94
579	765	91
379	578	82
239	378	82
126	238	74
10	125	32

Tallene i tabellen er fremkommet på følgende måde: De indsendte filer til GEDCOMP er inddelt efter antal personer i 10 lige store grupper. %satsen i hver gruppe er andelen af filer i denne gruppe, hvor indsenderen har fået mindst een meddelelse om personsammenfald med en fil indsendt af en anden slægtsforsker.

GEDCOMP's danske brugere anvender følgende slægtsprogrammer:

56% Brothers Keeper

28% WINFamily

5% Cumberland Family Tree

3% Family Tree Maker

8% Andre programmer

www.imm.dtu.dk/~lkl/gedcomp/

Lars Kr. Lundin

lkl@runge.uni-c.dk

Læsekredsen

Bent Pilgaard
Stjærtten 21, 8800 Viborg
Tlf. 86 67 55 12

GENEALOGICAL COMPUTING 3/98

Det er desværre ikke lykkedes, trods adskillige henvendelser, at få vore egne blade igennem for 1998. Imidlertid har Jens Finderup venligst udlånt sit eksemplar, som nu er sendt i kopi til læsekredsen. Det betyder lidt mere i porto for den enkelte, men alternativ var, at de ikke fik bladet.

Den flittige Alan E. Mann beskriver en række programmer, som kan bruges til at lægge en GEDCOM-fil på nettet. En vurdering som er velkommen. Cathrine Horman anmelder en række bøger bl.a. om genealogisk søgning på nettet. Michael John Neill giver gode råd ved personsøgning på AltaVista (må også gælde andre søgemaskiner) med brug af and, near, andnot, or. Betty Clay anmelder CD-rom'er indscannede passagerlister og dåbsprotokoller fra Maryland.

TMG 3,5 for Windows er opgraderet og anmeldes på linie med en række andre programmer som Family Tree Maker, The Master Genealogist og Legacy.

Forlaget Ancestry viser en oversigt over med priser på hvad de har udgivet. Til sidst en lang række adresser på hjemmesider med hvert sit speciale i forbindelse med genealogisk søgning.

GENEALOGICAL COMPUTING 4/98

Jake Gehring omtaler muligheder for fejl ved årtusindskiftet i slægtsforskning. Michael John Neill fortæller om overførelse af dele af PAF til Excelformat. Art. Rubeck omtaler et program CLOOZ til organisering af oversigt over papirkilder.

Drew Smith giver råd ved fremstilling af HTML sider, så de fylder mindre og dermed er hurtigere at overføre.

Family Tree Maker v. 5 gennemgås på linie med omtale af forskellige programmers fornyelser.

En samlet oversigt over programmer i 1998 fylder flere sider. Det er mærkeligt at se at mange programmer stadig bruger DOS.

Georg W. Archer agiterer for brug af kildeangivelser i forbindelse med HTML og brug af GEDCOM. Det burde være en selvfølge.

COMPUTERS in GENEALOGY, Dec. 1998.

En artikel omtaler ændringer i forskellige programmer, samt den handel de enkelte programmer er udsat for. Det gælder f.eks. *Reunion* der på ca.18 mdr. er blevet handlet tre gange. Der antydes også en udvikling, der går i retning af, at programmerne får indbygget HTML muligheder.

En anden artikel omtaler undersøgelse af links på hjemmesider. Det viste sig, at en stor del af de links der fandtes på hjemmesider var „døde“, uden at der var efterladt besked om, hvor de var flyttet hen. Hvornår har du sidst undersøgt om de links, du har liggende på din hjemmeside, er levende?

En artikel fortæller om hvordan et program kan omdannes til og bruges af EXEL-database. En omtale af en CD-rom med indscannede billeder fra byer (kunne ligeså godt være fra andre steder). Den kunne virke inspirerende på folk med de interesser. Det er et område der ikke gøres meget i. Mange har gennem tiden spurgt efter kalenderprogrammer. I bladet henvises til et belgisk program, der kan hentes på:

www.nstarsolutions.com/859.htm

I et tillæg til bladet tilbydes en CD-rom med optegnelse over dræbte engelske soldater fra krigen 1914-18 (703000). Prisen skal man nok sidde ned til - £220. Se nærmere på WWW.great-war-casualties.com



Læsekredsen modtager flg blade:

„Mededelingen Central Bureau
voor Genealogie“ fra Holland
„Gens Humana“ fra Holland
„Genealogical Computing“ fra USA
„Computers in Genealogy“, England
„Dis-Play“ fra Øst-Sverige
„Slægtshistorisk Forum“ fra Sverige
„Diskologen“ fra Sverige
„Computergenealogie“ fra Tyskland
„Sukutieto“ fra Finland
„Slekt og Data“ fra Norge

DisNyt 1-99

21 JAN 99

NyhedsBrev til medlemmer af DIS-Danmark med e-mail

Denne type nyhedsbrev sendes jævnligt til de af DIS-Danmarks medlemmer, der har tilmeldt sig ordningen.

1. Kontingent for 1999.
2. Kontingent fra udlandet.
3. Folketællinger på cd nr. 4 er færdig.
4. Udvandrerprotokoller på cd.
5. Programoplysninger.
6. Flere bøger i OpslagsOrdnningen.
7. Går der Barbie i slægtsforskningen
8. Dannebrogsmænd.
9. Windows KIP indtastningsprogram.
10. Ancestral Quest 2.1 på dansk.
11. Immigrant Ships Transcribers Guild.
12. Er onkel Jakob blevet farbror?
13. DisNyt på kamelryg.
14. Efterskrift.

-
1. Kontingent for 1999.

Jeg vil lige minde om, at det igen er tid for den årlige kontingentbetaling! Girokortet til formålet sad øverst på bagerste smudsomslag på „Slægt & Data“ 4-98, der blev udsendt lige inden jul. Har du husket af få betalt? Har du ikke betalt 1. februar slettes du fra medlemslisten uden yderligere påmindelse og modtager herefter ikke flere numre af „Slægt & Data“. Så det er jo en alvorlig sag!

Kassereren ser meget gerne, at du bruger netop det kort, der sad bag på „Slægt & Data“. Så er han sikker på at få det korrekte medlemsnummer til registreringen. Det gør alting

meget nemmere for ham. Hvis du betaler ved on-line overførsel - eller på anden vis - bedes du være omhyggelig med at oplyse dit medlemsnummer. Det er de sidste fire cifre i den øverste linie i adresseangivelsen på girokortet på smudsomslaget.

Sidste år måtte jeg møjsommeligt sidde og pille en del medlemmer ud af listerne på hjemmesiderne fordi de ikke havde betalt kontingent. Det er jo lidt ærgerligt, hvis det blot skyldes en forglemmelse! Det er altid muligt at blive meldt ind igen, men det er jo spild af bøvl.

(Mens jeg skriver det her, ville jeg lige se på smudsomslaget - ... og opdagede at jeg heller ikke havde husket at sende kortet! Det gjorde jeg så med det samme!!!)

... men så skal vi jo heller ikke betale kontingent til foreningen før ind i det næste årtusinde!

-
2. Kontingent fra udlandet.

Til glæde for vore udenlandske medlemmer er der indført den ordning, at de kan betale for flere år forud. Det har længe været et ønske, som hidtil ikke har kunnet mødekommes. Men foreningens nye regnskabsprogram kan håndtere den slags indbetalinger.

Nu kan de udenlandske medlemmer så slippe for omkostningerne ved at veksle til dansk valuta - og foreningen sparer tilsvarende den afgift,

der er på de udenlandske indbetalinger.

Men ordningen gælder altså kun for de udenlandske medlemmer! - kontingenter har det jo med at stige!

-
3. Folketællinger på cd nr. 4 er færdig.

Umiddelbart inden jul kunne DDA udsende oplysning om, at den længe ventede opdaterede cd nummer 4 med KIP-projektets mange folketællinger netop var modtaget fra producenten. De forudbestilte skulle være sendt ud straks inden jul og andre kan bestille dette særdeles nyttige hjælpemiddel hos DDA eller direkte fra <http://ddd.sa.dk/kip/dk/cdrom2.htm>.

Der bliver stadig mere guld i den grube! Det er et imponerende arbejde, der er gjort af mange til gavn for os alle sammen!

-
4. Udvandrerprotokoller på cd.

Samtidig med cd'en med folketællingerne er den nye cd med Københavns politis udvandrerprotokoller blevet færdig. Den dækker perioden 1868 til 1903 og omfatter alle personer, der har købt billet gennem en godkendt dansk udvandreragent.

Oplysningerne håndteres som for folketællingerens vedkommende af WordCruncher-programmet. Så hvis du allerede har dette program installeret til folketællingerne er det faktisk nemt at lægge emigrant-op-

lysninger ind i det installerede program enten som nye bøger på samme hylde som folketællingernes amtsbøger eller på en selvstændig hylde kun med emigrantbøger. Men WordCruncher-programmet følger selvfølgelig med sammen med politiprotokollerne.

Selv om politiet ikke tog det så tungt med at få udfyldt protokollerne lige efter forskrifterne er der alligevel spændende fund at gøre på den nye cd. Normalt er sidste opholdssted anført, men meget ofte mangler fødestedet - desværre! Og så er bestemmelsesstedet altid anført.

Den nye cd kan også bestilles hos DDA i Odense eller direkte fra <http://ddd.sa.dk/kip/dk/udvcd.htm>

5. Programoplysninger.

Jeg er blevet gjort opmærksom på et nyt sted at hente oplysninger om slægtsforskningsprogrammer. Det er en amerikansk side på www.geocities.com/Heartland/Park/9069/Software.html, hvor Eric og Kim samler flest mulige oplysninger om eksisterende programmer til håndtering af slægtsoplysninger. De har lige nu et lille halvt hundrede programmer på listen.

Stedet udmærker sig ved, at brugernes indsendte oplysninger om gode og dårlige erfaringer knyttes til de enkelte programmer. Og erfaren kvinde er god at gæste!

6. Flere bøger i OpslagsOrdnningen.

Helge L. Bay har netop meldt sig ind i vores forening og det allerførste han gør er at tilbyde sin hjælp til vi andre. Det er da forbilledligt!

Helge tilbyder opslag i sine slægtsbøger og andre værker, som nu kan findes på en selvstændig side på http://users.cybercity.dk/~dko6959/i_bay.htm.

7. Går der Barbie i slægtsforskningen?

Myra Vanderpool Gormley, der er medredaktør af det fine e-mail-tidskrift „RootsWeb Review“ udtrykker i en af de seneste udgaver sin bekymring for fremtiden for slægtsforskningen og specielt for den del, der bruger de on-line ydelser, der stort set alle startede som non-profit foretagender udført af frivillige interesserede. Myra Vanderpool Gormley forudser at alting vil blive meget dyrere.

Problemet er at vi er blevet så utroligt mange, der dyrker slægtsforskning - ikke mindst den del af os, der er on-line. Vi er dermed blevet en interessant forbrugergruppe for firmaer, der ikke er nær så interesserede i slægtsforskning som de er i at tjene penge.

Et foretagende, der kalder sig „The Learning Company, Inc.“ har netop købt først „Mindcape“, der fremstiller programmet „Family Tree Creator“ og derefter „Broderbund“, der fremstiller det meget udbredte „Family Tree Maker“ og nu senest „Palladium“, der producerer „Ultimate Family Tree“. Og det pudsige i historien er så, at „The Learning Company, Inc.“ ejes af legetøjsproducenten „Mattel“, der skabte sin formue på plasticdukkerne Barbie og Ken.

Og at det er store penge, der er på spil vidner en oplysning i „Wall Street Journal“ 17 DEC 98 om. Her fortælles det, at firmaet „CMG Information Services, Inc.“ for 10

millioner \$ vil overtage en tredjedel af forlaget „Ancestry“, der jo bl.a. udgiver vores læsekredsblad „Genealogical Computing“.

... så inden vi ser os om har Lykkeitofte såmænd solgt Rigsarkivet til LEGO - eller Disney-koncernen!

8. Dannebrogsmænd.

Arne Eckmann, der bestyrer den danske del af den fine ordning „Genealogy Helplist“ er gået i gang med at danne en database med oplysninger om alle Dannebrogsmænd, der har modtaget decorationen i perioden 1864 til 1905. Arne har været i gang i nogen tid og har så forhørt sig hos DDA, om der var interesse for at gøre basen on-line tilgængelig. Det var der!

Arne er nu kommet ca. en tredjedel igennem stoffet, men allerede nu er det lagt ud på nettet via DDA's server med de søgemuligheder, DDA stiller til rådighed. Det var vist lidt af en misforståelse, for Arne Eckmann havde leveret de foreløbige indtastninger for at DDA kunne afprøve basen. Men nu er den altså lagt frem til gavn for os alle sammen, og Arne taster ind på livet løs for at få de resterende oplysninger med. Han regner med, at det vil tage et par måneder at få resten ind.

Der er henvisning til den foreløbige base fra DDA's hovedside, men det er også muligt at gå direkte til søgeformularen på <http://ddd.sa.dk/dannebrog/htm/dannebrog.htm>.

PS: Lige inden afsendelse af dette DisNyt er der e-mail fra Arne med oplysning om, at oplysninger om samtlige 2500 Dannebrogsmænd nu er afleveret til DDA, hvor Nanna oplyser, at materialet vil blive lagt ud i løbet af en uges tid!

9. Windows KIP indtastningsprogram.

Otto Chr. Thygesen har gennem nogen tid arbejdet med at programmere et nyt indtastningsprogram til KIP-indtastningerne. Han er nu så vidt, at han mangler oplysninger om ønsker fra eventuelle kommende brugere.

Programmet er skrevet til brug under Windows, men Otto Chr. Thygesen vil gerne have oplyst om det er nødvendigt at lave en udgave til Win 3.x eller om alle eventuelle indtastere har Win 9x/NT?

Ligeledes ønsker Otto Chr. Thygesen oplysninger om skærmstørrelser. Skal programmet laves til 640x480 pixels, 800x600 pixels eller 1024x768 pixels? Programmet er lige nu lavet med alle formularer mindre end 640x480 pixels, men hvis ingen mere anvender dette skærmformat, kan der være fordele ved at lave formularerne til 800x600 pixels.

Og endelig er der spørgsmålet om, hvor mange der allerede har den „Borland Database Engine“ (BDE), der er nødvendig for at flytte data til og fra Paradox? BDE fylder ca. 4Mb, så det ville gøre tingene nemmere, hvis det ikke skulle leveres sammen med det nye KIP-program.

Så er du nuværende eller kommende kildeindtaster i KIP-projektet, vil Otto Chr. Thygesen være taknemmelig for svar og meningstilkendegivelser på email: thygesen@inet.uni2.dk

Ligeledes er Otto Chr. Thygesen interesseret kontakt med kildeindtastere, der er villige til at fungere som

beta-testere af det program, han har under udvikling.

10. Ancestral Quest 2.1 på dansk.

N.O. Andersen i Odense har sendt oplysninger om den danske udgave af „Ancestral Quest 2.1“, som han netop har færdigoversat til dansk.

Programmet er oprindeligt skrevet som en Windows-overbygning til PAF og læser PAF-filerne direkte. Men det er ikke blot udskrivningsmulighederne, der er væsentligt forøgede i forhold til det gamle og hæderkronede DOS-PAF. Det er nu et komplet multimedieprogram til håndtering af billeder i mange formater, af lyd- og video-klip og med mulighed for dannelse af HTML-filer.

Programmet koster i den danske udgave 450,- kr. og kan bestilles hos: N. O. Andersen - Guldbergsvej 31 - 5000 Odense C - Tlf.: 66 11 17 00 / Fax: 66 11 17 25 email: noa@post2.tele.dk

11. Immigrant Ships Transcribers Guild.

En gruppe frivillige indtastere har under navnet „Immigrant Ships Transcribers Guild“ samlet sig om det projekt at indtaste de mange passagerlister fra immigrantskibene fra Europa til USA og derved gøre listerne on-line tilgængelige. De startede projektet midt i september og her midt i januar har de 283 passagerlister med i alt ca. 7.000 navne på plads.

Projektet har som så mange andre fortræffelige projekter og frivillige initiativer fået plads på RootsWeb's server. Det har fået adressen <http://istg.rootsweb.com/>

Listerne er tilgængelige ad forskellige indgange. De kan søges efter immigrantens efternavn, efter ankomsthavn eller efter afrejseland. Listen med danske udvandrerejser ligger på <http://istg.rootsweb.com/departures/denmark.html>

Mon det også er et eksempel på, at rygterne om KIP-projektets grundidé er nået til USA?

12. Er onkel Jakob blevet farbror?

Knud Julius Knudsen har sendt dette søde eksempel på, hvilke forespørgsler en slægtshjemmeside kan afstedkomme:

Klip——>

Goddag, mit navn er Jakob og jeg skriver angående et væddemål. Jeg har et spørgsmål som jeg håber De kan svare på : Hvad er jeg til min brors søn, er jeg kun farbror eller er jeg både farbror og onkel, hvis det skal være helt korrekt? Jeg håber De vil være mig behjælpelig med mit spørgsmål, på forhånd tak. Med venlig hilsen Jakob
<——Klip

Knud fortæller så ikke, hvad han svarede Jakob.

13. DisNyt på kamelryg.

... og når vi nu er i den boldgade. Jeg har i dag modtaget et eksempel på, hvor langt omkring disse små omlysninger kan komme. Kurt Ebert skriver :

Klip——>

Hermed følger min e-mail adresse, således at jeg også kan modtage elektronisk post fra DIS. Da jeg for tiden har et job i Niger, midt i

Afrika, er det en god måde at få oplysninger nogenlunde til tiden i forhold til sædvanlig kamelpost.

<—Klip

14. Efterskrift.

Som den opmærksomme læser vil have bemærket har jeg i nogen tid anført antallet af DisNyt-modtagere nederst i e-mail'en. Og som den meget opmærksomme læser måske allerede har bemærket er der denne gang 699 modtagere mod 618 i december. Der er bare fart på tilmeldingerne til e-mail-listen - ikke mindst takket være de små notitser i de seneste udgaver af „Slægt & Data“.

... og husk nu kontingentet!

DisNyt sendes denne gang til 699 medlemmer med email-adresse.

Tidligere udgaver af DisNyt kan findes fra

<http://users.cybercity.dk/~dko6959/info.htm>

Med venlig hilsen
Jens Verner Nielsen
Tlf 74 41 55 80

WebMaster for DIS-Danmark:



Har du en e-mail adresse?

Ifølge de nyeste tal fra foreningens webmaster (det er vores sekretær Jens Verner Nielsen) har 699 (ca. 30 %) af foreningens medlemmer oplyst en e-mail adresse, så de kan modtage elektronisk post fra foreningen.

Med jævne mellemrum udsender vi nyhedsbreve til alle dem, som er optaget på denne e-mail liste. Via nyhedsbrevene kan vi give diverse informationer og meddelelser (indtil nu er der i år udsendt 9 nyhedsbreve). Dette er således en meget praktisk og hurtig måde at her og nu komme i kontakt med en stor del af foreningens medlemmer, og det supplerer på udmærket vis Slægt & Data, der udsendes en gang i kvartalet. Det koster ikke noget at blive optaget på vores liste over e-mails.

Har man Internetadgang (privat, på arbejde eller bare på et bibliotek) er der i dag også flere steder muligt at få oprettet en sådan e-mail adresse ganske gratis (f.eks. mail.forum og hotmail).

Har du en e-mail adresse, som vi ikke kender til, så oplys den til vores webmaster Jens Verner Nielsen (email: dis@vip.cybercity.dk) og få fremover foreningens nyhedsbreve.

Dagsorden til generalforsamlingen 1999

DIS-Danmarks ordinære generalforsamling afholdes

Lørdag d. 24. april 1999 kl. 13.00

Risskov Biblioteks mødesal, Fortebakken 1, 8240 Risskov

Dagsorden:

1. Valg af ordstyrer
2. Bestyrelsens beretning
3. Regnskabet for 1998
4. Behandling af indkomne forslag
Der er ikke indkommet forslag til generalforsamlingen
5. Fremlæggelse af budget for år 1999 og 2000, herunder
fastsættelse af kontingent
6. Valg til bestyrelsen
På valg er:
Ole Jensen, Nordborg (ønsker ikke genvalg)
Ole Degn, Viborg (kan genvælges)
Svend-Erik Christiansen, Brabrand (kan genvælges)
Valg af suppleanter til bestyrelsen:
Janne Wibroe, Århus
Henning J. Madsen, Kolding
7. Valg af revisorer og revisorsuppleant
Torben Devantie, Mørke
Helge Kartman, Borup
Jens Jerichow, København
8. Eventuelt



Foredrag

Efter generalforsamlingen vil arkivleder ved Udvandrerarkivet i Aalborg, Henning Bender, fortælle om udvandrerdatabasen, den nye CD-rom fra Udvandrerarkivet m.m. Der vil også være en omtale af nye internetprojekter, som er på vej fra Udvandrerarkivet og Aalborg Stadsarkiv bl.a. et projekt omkring det meget værdifulde billedarkiv fra fotograf H. Tönnies, der virkede i Aalborg ca. 1860-1900.