



Dette værk er downloadet fra Danskernes Historie Online

Danskernes Historie Online er Danmarks største digitaliseringsprojekt af litteratur inden for emner som personalhistorie, lokalhistorie og slægtsforskning. Biblioteket hører under den almennyttige forening Danske Slægtsforskere. Vi bevarer vores fælles kulturarv, digitaliserer den og stiller den til rådighed for alle interesserede.

Støt Danskernes Historie Online - Bliv sponsor

Som sponsor i biblioteket opnår du en række fordele. Læs mere om fordele og sponsorat her: <https://slaegtsbibliotek.dk/sponsorat>

Ophavsret

Biblioteket indeholder værker både med og uden ophavsret. For værker, som er omfattet af ophavsret, må PDF-filen kun benyttes til personligt brug.

Links

Slægtsforskeres Bibliotek: <https://slaegtsbibliotek.dk>

Danske Slægtsforskere: <https://slaegt.dk>

REGISTRATUR
OVER
KIRKEBØGER

BIND

8

SOGNE-NUMRENE

381-468

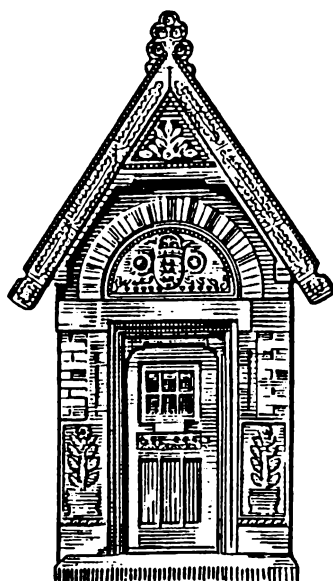

ROSKILDE STIFT
3. DEL
SORØ AMT

KORREKTUR-UDSKRIFT

LANDSARKIVET FOR SJÆLLAND, LOLLAND-FALSTER OG BORNHOLM
KØBENHAVN
1994

**Landsarkivets logo på titelbladet er udført efter tegning
af den oprindelige hovedindgang til arkivet**

Landsarkivets sogne-numre

Sogdenes rækkefølge i kirkebogs-registraturen styres af sogne-numrene: et hæfte med en **ALFABETISK NØGLE TIL SOGNE- NUMRE** fås på læsesalen og kan anvendes, når man kender sognets navn.

Uddrag heraf findes bagi hvert enkelt bind af kirkebogs-registraturen, uden for København endda udvidet med navnene på landsbyer og større gårde.

Bagi hvert bind findes også et oversigt-kort over sogdenes beliggenhed i forhold til hinanden, med sogne-numrene angivet.

For **KØBENHAVNS GADER** er det værd at vide, at en bestemt gades sogne-tilhør i et bestemt år kan slås op i KRAK's vejviser.

Desuden kan der henvises til oversigts-kort over Københavns sogne-inddeling i et hæfte: "KØBENHAVN: Sogne", der fås på læsesalen.

Hvis man uden for København alene kender et **STEDNAVN**, må man først benytte enten landsby-registrene bagi de enkelte bind af kirkebogs-registraturen eller postadressebøger på læsesalen.

Kirkebøgernes arkiv-numre

Inden for hvert sogn styres de enkelte binds rækkefølge af deres **arkiv-numre**:

Type-nummer + SOGNE-NUMMER + Bind-nummer

Nærværende kirkebogs-registratur medtager alle tre **typer** af kirkebøger, mens den tidligere registratur kun omfattede type 1 og type 3:

Type 1 = eneste-bøger = før 1814 = ført af præsten
Type 2 = hoved-bøger = fra 1814 = ført af præsten
Type 3 = kontra-bøger = fra 1814 = ført af deggen

Arkiv-nummeret findes trykt med fed skrift i registratures venstre margen.

Kirkebøger i kopi / original

Hvis det pågældende bind er kopieret, er dette angivet med **kopi-signatur(er)** trykt lige under arkiv-nummeret. *Kopierede bind fås ikke udleveret i original, men skal benyttes ved selvbetjening i kopisamlingerne.*

x = xerokopi (i Nyrops magasin)
o = rullefilm (på film læsesalen)
≡ = filmkort (på film læsesalen)

Hvis bindet er filmet i form af filmkort (microfiche), findes antallet af filmkort trykt med kursiv til højre for kopi-signaturen.

Ikke-kopierede kirkebøger bestilles frem på hovedlæsesalen i **original**. De gule bestillingssedler benyttes.

Af hensyn til **privatlivets fred** gælder dog den regel, at en kirkebog ikke må udleveres på læsesalen, hvis den er skrevet ud for mindre end **50 år** siden (for bind, der alene omfatter døde, gælder blot en grænse på **10 år**).

Opslag i tilgængelige dele (F,K,V over 50 år hhv D over 10 år) af som helhed utilgængelige bind kan evt søges aftalt med vejledningsvagten.

Kirkebogs-registraturens kolonner og forkortelser

F = Fødte
K = Konf = Konfirmerede (indført 1736; i kirkebog senest fra 1814)
V = Viede
D = Døde
T = Tilgangslistes (1814-1850 i købstæder, 1814-1875 i landsogne)
A = Afgangslister (1814-1850 i købstæder, 1814-1875 i landsogne)
J = Jfr = Jævnførelsesregister (eller alm. register eller mandtal)

Kirkebogs-registraturens bind-deling

Kirkebogs-registraturen følger sogne-numrene og dermed også amts-inddelingen fra før 1970.

"Roskilde amt" går ikke så langt sydpå som i dag, men til gengæld lidt længere østpå.

Grænsen mellem "Sorø amt" og "Præstø amt" går ganske tæt på Næstved, ikke langt vest for byen som den nuværende amtsgrænse.

Sognene 114-128 har fået deres høje numre, fordi de 1961-1971 hørte under Helsingør stift, selvom de lå og ligger i Københavns kommune og fra 1971 også i Københavns stift. De findes for nemheds skyld både i bind 2 og i bind 4.

KØBENHAVNS STIFT

Bind 1 = Sogn 1 - 47 = København (Øst) og Amager
Bind 2 = Sogn 48 - 89 = København (Vest) og nedlagte sogne
Bind 3 = Sogn 90 - 113 = Bornholms amt

HELSINGØR STIFT

Bind 4 = Sogn 114 - 176 = Københavns amt
Bind 5 = Sogn 177 - 246 = Frederiksborg amt

ROSKILDE STIFT

Bind 6 = Sogn 247 - 298 = Roskilde amt
Bind 7 = Sogn 299 - 380 = Holbæk amt
Bind 8 = Sogn 381 - 468 = Sorø amt
Bind 9 = Sogn 469 - 556 = Præstø amt

LOLLAND-FALSTERS STIFT

Bind 10 = Sogn 557 - 626 = Maribo amt: Lolland
Bind 11 = Sogn 627 - 658 = Maribo amt: Falster

DIVERSE MENIGHEDER

Bind 12 = Sogn 660 - 803 = Anerkendte trossamfund,
Sømandskirker, Tropekolonier,
Feltpræster og Skibspræster

En summarisk oversigt over kirkebøger indtil 1891 fås i form af "Filmfortegnelse nr 4: Kirkebøger indtil 1891", 2. udgave 1994.

SOGN nr 381
ALLINDEMAGLE SOGN

PASTORAT

Fra 1574 = Haraldsted/Allindemagle pastorat

Hovedsogn = sogn nr 391 = Haraldsted
Annexsogn = sogn nr 381 = Allindemagle

1 ENESTE-MINISTERIALBØGER:

Arkiv-nr	Fødte	Konf	Viede	Døde	T+A	Jfr	Anmærkning
1-381-1 o≡ 3	1755- 1814	-	1789- 1813	1789- 1814	-	-	V er forloverattester med tilføjet vielsesdato.
----->	-	1764- 1780	-	-	-	-	Se arkiv-nr 1-391-2 = Haraldsted!

2 HOVED-MINISTERIALBØGER:

Arkiv-nr	Fødte	Konf	Viede	Døde	T+A	Jfr	Anmærkning
2-381-1 ≡ 5	1815- 1844	1815- 1844	1814- 1844	1814- 1844	1822- 1845	1834- 1837	
2-381-2 ≡ 5	1845- 1868	1845- 1868	1845- 1869	1845- 1868	-	-	
2-381-3 ≡ 5	1868- 1888	1868- 1888	1868- 1888	1868- 1888	-	-	
2-381-4 ≡ 1	1889- 1891	1889- 1891	1889- 1891	1889- 1891	-	-	
----->	-	-	-	-	-	1845- 1851	Se arkiv-nr 2-391-9 = Haraldsted!
----->	-	-	-	-	-	1851- 1868	Se arkiv-nr 2-391-10 = Haraldsted!

3 KONTRA-MINISTERIALBØGER:

Arkiv-nr	Fødte	Konf	Viede	Døde	T+A	Jfr	Anmærkning
3-381-2 x	1814- 1847	1814- 1847	1814- 1847	1814- 1847	-	-	
3-381-3 x	1848- 1868	1848- 1864	1848- 1863	1848- 1870	1848- 1860	1848- 1856	F Dreng 1848-1864 F Piger 1848-1868 K Dreng 1848-1862 K Piger 1848-1864 D Mænd 1848-1870 D Kvinder 1848-1869 Tilg. 1848-1856 Afg. 1848-1860.
3-381-4 xo	1864- 1891	1862- 1891	1864- 1891	1870- 1891	-	-	F Dreng 1864-1891 F Piger 1868-1891 K Dreng 1862-1891 K Piger 1865-1891 D Mænd 1871-1891 D Kvinder 1870-1891.
3-381-5 o	1892- 1913	1892- 1913	1892- 1913	1892- 1913	-	-	
3-381-6 o	1914- 1930	1914- 1930	1914- 1930	1914- 1930	-	-	
3-381-7	1930- 1948	1931- 1948	1931- 1948	1930- 1948	-	-	F Dreng 1930-1948 F Piger 1931-1948

SOGN nr 382

ALSTED SOGN

PASTORAT

1574-1971 = Alsted/Fjenneslev pastorat

Hovedsogn = sogn nr 382 = Alsted
Annexsogn = sogn nr 388 = Fjenneslev

Fra 1971 = Slaglille/Bjernede/Alsted/Fjenneslev pastorat

Hovedsogn = sogn nr 404 = Slaglille
Annexsogn = sogn nr 384 = Bjernede
Annexsogn = sogn nr 382 = Alsted
Annexsogn = sogn nr 388 = Fjenneslev

ÆNDRINGER 1940

I henhold til bkg. af 12. aug. 1939 fra Indenrigsministeriet gennemførtes fra 1. april 1940 en vis regulering af sognegrænsen, se Love og Ekspeditioner vedk. Kirke- og Skolevæsen 1939-40, s. 124.

1 ENESTE-MINISTERIALBØGER:

Arkiv-nr	Fødte	Konf	Viede	Døde	T+A	Jfr	Anmærkning
1-382-1 o≡ 9	1648- 1761	1736- 1754	1645- 1761	1645- 1761	-	-	F mangler 1691-1692 K div. år V mangler 1753.
1-382-1K	-	1740- 1768	-	-	-	-	K i embedsbog 1738-1822, dog kun diverse år.
1-382-2 o≡ 3	1763- 1804	1762- 1804	1761- 1804	1762- 1804	-	-	K div. år også for 388 Fjenneslev. V 1799-1804 er forlover- attester med tilføjet vielsesdato.
1-382-3 o≡ 2	1805- 1814	1806- 1813	1804- 1813	1804- 1814	-	-	K div. år. V er forloverattester med tilføjet vielsesdato.

2 HOVED-MINISTERIALBØGER:

Arkiv-nr	Fødte	Konf	Viede	Døde	T+A	Jfr	Anmærkning
2-382-1 ≡ 6	1814- 1831	1815- 1831	1814- 1831	1814- 1831	1822- 1831	1817- 1831	
2-382-2 ≡ 8	1832- 1850	1832- 1850	1832- 1850	1832- 1850	1831- 1850	1831- 1847	
2-382-3 ≡ 7	1851- 1866	1851- 1865	1851- 1866	1851- 1866	1851- 1865	1851- 1856	
2-382-4 ≡ 9	1866- 1881	1866- 1881	1865- 1881	1866- 1881	-	-	
2-382-5 ≡ 5	1881- 1891	1882- 1891	1882- 1891	1882- 1891	-	-	

3 KONTRA-MINISTERIALBØGER:

Arkiv-nr	Fødte	Konf	Viede	Døde	T+A	Jfr	Anmærkning
3-382-4	1814- 1831	1815- 1831	1814- 1831	1814- 1831	-	-	<i>Afskrift af Hovedmin.bog K 1816 se 404-2 Slaglille</i>
3-382-5 x	1832- 1851	1832- 1851	1832- 1851	1832- 1851	-	-	<i>Afskrift af Hovedmin.bog</i>
3-382-6 o	1852- 1866	1852- 1865	1852- 1866	1852- 1866	1852- 1866	1852- 1866	
3-382-7 o	1866- 1881	1866- 1881	1866- 1881	1866- 1881	-	-	
3-382-8 o 2	-	-	-	-	1866- 1875	-	
3-382-9 o	1881- 1891	1882- 1891	1882- 1891	1882- 1891	-	-	<i>K 1882 se 404-5 Slaglille</i>
3-382-10 o	1892- 1909	1892- 1908	1892- 1908	1892- 1909	-	-	

3 KONTRA-MINISTERIALBØGER:

Arkiv-nr	Fødte	Konf	Viede	Døde	T+A	Jfr	Anmærkning
3-382-11 o	1909- 1927	1909- 1927	1909- 1927	1909- 1927	-	-	
3-382-12	1927- 1939	1928- 1939	1927- 1939	1927- 1939	-	-	

SOGN nr 383
BENLØSE SOGN

PASTORAT

1574-1664 = Benløse/Kværkeby pastorat

1664-1687 = Benløse pastorat

Fra 1687 = Ringsted/Benløse pastorat

Hovedsogn = sogn nr 402 = Ringsted

Annexsogn = sogn nr 383 = Benløse

ÆNDRINGER 1964

I henhold til indenrigsministeriets bkg. af 31/3 1964 foretages fra 1/4 1964 en ændring af sognegrænsen mellem Benløse og Ringsted sogne, som også får virkning i kirkelig henseende.

1 ENESTE-MINISTERIALBØGER:

Arkiv-nr	Fødte	Konf	Viede	Døde	T+A	Jfr	Anmærkning
1-383-1 o≡ 8	1645- 1757	-	1645- 1755	1645- 1755	-	-	V mangler 1671-1679
1-383-2 o≡ 4	1757- 1805	1804- 1805	1759- 1805	1757- 1805	-	-	V mangler 1767-1769
1-383-3 o≡ 4	1805- 1814	-	1805- 1814	1805- 1814	1822- 1829	1826- 1829	
----->	-	1805- 1813	-	-	-	-	Se arkiv-nr 1-402-4 = Ringsted!

2 HOVED-MINISTERIALBØGER:

Arkiv-nr	Fødte	Konf	Viede	Døde	T+A	Jfr	Anmærkning
2-383-1 ≡ 11	1814- 1854	1815- 1854	1814- 1854	1814- 1855	1830- 1854	1834- 1847	K 1815-1818 og 1831-1854 K se også 402 Ringsted!
----->	-	1815- 1854	-	-	-	-	Se også 402 Ringsted!

2 HOVED-MINISTERIALBØGER:

Arkiv-nr	Fødte	Konf	Viede	Døde	T+A	Jfr	Anmærkning
2-383-2 ≡ 11	1855- 1869	1855- 1877	1855- 1882	1855- 1882	1855- 1875	-	
2-383-3 ≡ 7	1870- 1890	-	-	-	-	-	
2-383-4 ≡ 1	-	-	1882- 1891	-	-	-	
2-383-5 ≡ 2	-	-	-	1883- 1891	-	-	
2-383-6 ≡ 2	-	1878- 1891	-	-	-	-	
2-383-7 ≡ 1	1890- 1891	-	-	-	-	-	

3 KONTRA-MINISTERIALBØGER:

Arkiv-nr	Fødte	Konf	Viede	Døde	T+A	Jfr	Anmærkning
3-383-4 x	1814- 1855	1815- 1854	1814- 1854	1814- 1855	1830- 1854	1834- 1855	<i>K mangler 1819-1830 D Mænd 1814-1855 D Kvinder 1814-1854.</i>
----->	-	1818- 1830	-	-	-	-	<i>Se arkiv-nr 3-402-5 = Ringsted!</i>
3-383-5 x	-	-	-	-	-	1855- 1869	
3-383-6 x	1855- 1871	1855- 1883	1855- 1883	1855- 1883	1855- 1872	-	
3-383-7 xo	1871- 1891	-	-	-	-	-	<i>F Dreng 1871-1891 F Piger 1872-1891</i>
3-383-8 xo	-	1884- 1891	1884- 1891	1883- 1891	-	-	

3 KONTRA-MINISTERIALBØGER:

Arkiv-nr	Fødte	Konf	Viede	Døde	T+A	Jfr	Anmærkning
3-383-9 o	1892- 1902	1892- 1902	1892- 1901	1892- 1902	-	-	
3-383-10 o	1902- 1925	1902- 1923	-	-	-	-	
3-383-11	1925- 1938	-	-	-	-	-	
3-383-12	-	1924- 1965	-	-	-	-	
3-383-13	-	-	1901- 1938	1903- 1938	-	-	
3-383-14	1939- 1950	-	1939- 1950	1939- 1950	-	-	

SOGN nr 384
BJERNEDE SOGN

PASTORAT

1574-1971 = Slaglille/Bjernede pastorat

Hovedsogn = sogn nr 404 = Slaglille
Annexsogn = sogn nr 384 = Bjernede

Fra 1971 = Slaglille/Bjernede/Alsted/Fjenneslev pastorat

Hovedsogn = sogn nr 404 = Slaglille
Annexsogn = sogn nr 384 = Bjernede
Annexsogn = sogn nr 382 = Alsted
Annexsogn = sogn nr 388 = Bjernede

1 ENESTE-MINISTERIALBØGER:

Arkiv-nr	Fødte	Konf	Viede	Døde	T+A	Jfr	Anmærkning
1-384-1 o≡ 2	1808- 1814	-	1808- 1814	1808- 1814	-	-	

2 HOVED-MINISTERIALBØGER:

Arkiv-nr	Fødte	Konf	Viede	Døde	T+A	Jfr	Anmærkning
2-384-1 ≡ 4	1815- 1826	1815- 1832	1814- 1832	1815- 1832	1821- 1832	1821- 1832	F Dreng 1815-1824 F Piger 1815-1826 J kun for T+A
2-384-2 ≡ 4	1824- 1839	1833- 1839	1833- 1839	1833- 1839	1831- 1839	1825- 1839	F Dreng 1824-1839 F Piger 1826-1839 J kun for F
2-384-3 ≡ 7	1840- 1861	1840- 1857	1840- 1861	1840- 1862	1840- 1843	1840- 1852	
----->	-	-	-	-	1861- 1871	-	Se arkiv-nr 2-404-4 = Slaglille!
----->	-	-	-	-	1871- 1875	-	Se arkiv-nr 2-404-5 = Slaglille!

2 HOVED-MINISTERIALBØGER:

Arkiv-nr	Fødte	Konf	Viede	Døde	T+A	Jfr	Anmærkning
2-384-4 ≡ 6	1862- 1878	-	1862- 1878	1862- 1878	-	-	
2-384-5 ≡ 4	1879- 1891	-	1879- 1891	1879- 1891	-	-	
2-384-6 ≡ 3	-	1858- 1891	-	-	-	-	

3 KONTRA-MINISTERIALBØGER:

Arkiv-nr	Fødte	Konf	Viede	Døde	T+A	Jfr	Anmærkning
3-384-2	1815- 1826	1815- 1832	1814- 1832	1815- 1832	1822- 1832	1814- 1829	F Dreng 1815-1824 F Piger 1815-1826 K mangler 1818 T&A mangler 1826-1831.
3-384-3	1824- 1843	1833- 1843	1833- 1844	1833- 1843	1833- 1843	1824- 1844	F Dreng 1824-1843 F Piger 1826-1843
3-384-4	1844- 1862	1844- 1862	1844- 1862	1844- 1862	1844- 1861	1844- 1862	Se også 404 Slaglille
3-384-5 o	1863- 1880	1863- 1880	1863- 1880	1863- 1880	-	-	
3-384-6 o	1881- 1891	1881- 1891	1881- 1891	1881- 1891	-	-	
3-384-7 o	1892- 1908	1892- 1908	1892- 1908	1892- 1908	-	-	
3-384-8 o	1909- 1920	1909- 1920	1909- 1920	1909- 1920	-	-	
3-384-9 o	1920- 1926	1921- 1926	1921- 1926	1921- 1926	-	-	
3-384-10	1926- 1935	1927- 1935	1927- 1935	1927- 1935	-	-	

3 KONTRA-MINISTERIALBØGER:

Arkiv-nr	Fødte	Konf	Viede	Døde	T+A	Jfr	Anmærkning
3-384-11	1936- 1959	1936- 1958	1936- 1958	1936- 1958	-	-	

SOGN nr 385
BRINGSTRUP SOGN

PASTORAT

Til 1975 = Bringstrup/Sigersted pastorat

Hovedsogn = sogn nr 385 = Bringstrup
Annexsogn = sogn nr 403 = Sigersted

Fra 1975 = Bringstrup/Sigersted/Gyrstinge pastorat

Hovedsogn = sogn nr 385 = Bringstrup
Annexsogn = sogn nr 403 = Sigersted
Annexsogn = sogn nr 390 = Gyrstinge

ÆNDRINGER 1940

I henhold til bkg. af 12. aug. 1939 fra Indenrigsministeriet gennemførtes fra 1. april 1940 en vis regulering af sognegrænsen, se Love og Ekspeditioner vedk. Kirke- og Skolevæsen, 1939-40, s. 124.

1 ENESTE-MINISTERIALBØGER:

Arkiv-nr		Fødte	Konf	Viede	Døde	T+A	Jfr	Anmærkning
1-385-1		1645- 1748	-	1645- 1748	1645- 1748	-	-	V div. år. D mangler 1652-1661
o≡	5							
1-385-2		1749- 1797	1755- 1799	1749- 1803	1749- 1797	-	-	K div. år.
o≡	3							
1-385-3		1798- 1817	1799- 1815	-	1798- 1817	-	-	K div. år, tillige for 403 Sigersted
o≡	2							

2 HOVED-MINISTERIALBØGER:

Arkiv-nr		Fødte	Konf	Viede	Døde	T+A	Jfr	Anmærkning
2-385-1		1815- 1835	1816- 1835	1816- 1836	1815- 1835	1824- 1835	1824- 1835	K se også 403 Sigersted!
≡	5							
2-385-2		-	-	-	-	1836- 1875	-	
≡	5							

2 HOVED-MINISTERIALBØGER:

Arkiv-nr	Fødte	Konf	Viede	Døde	T+A	Jfr	Anmærkning
2-385-3 ≡ 3	-	-	-	-	-	1836-1871	
2-385-4 ≡ 5	1835-1886	-	-	-	-	-	
2-385-5 ≡ 3	-	1836-1874	1835-1891	-	-	-	
2-385-6 ≡ 1	-	1874-1891	-	-	-	-	
2-385-7 ≡ 3	-	-	-	1836-1891	-	-	
2-385-8 1	1887-1891	-	-	-	-	-	

3 KONTRA-MINISTERIALBØGER:

Arkiv-nr	Fødte	Konf	Viede	Døde	T+A	Jfr	Anmærkning
3-385-4 x	1815-1835	1816-1835	1816-1836	1815-1835	1824-1835	1824-1835	<i>K div. år, også for 403 øvrige år se Sigersted. Da Kontraministerialbogen er meget medtaget, er Læsesalsxerokopien en Xeroxkopi af Hovedministerialbogen.</i>
3-385-5 x	1835-1875	-	-	-	-	-	
3-385-6 xo	1875-1891	-	-	-	-	-	
3-385-7 x	-	1836-1869	1836-1891	-	-	-	
3-385-8 xo	-	1870-1891	-	-	-	-	

3 KONTRA-MINISTERIALBØGER:

Arkiv-nr	Fødte	Konf	Viede	Døde	T+A	Jfr	Anmærkning
3-385-9 x	-	-	-	1835- 1891	-	-	Mænd 1836-1891 Kvinder 1835-1891
3-385-10 x	-	-	-	-	1836- 1875	-	
3-385-11 x	-	-	-	-	-	1836- 1871	
3-385-12	1892- 1943	-	-	-	-	-	
3-385-13	-	1892- 1943	-	-	-	-	
3-385-14	-	-	1892- 1943	-	-	-	
3-385-15	-	-	-	1892- 1943	-	-	
3-385-16	1944- 1958	1944- 1958	1944- 1958	1944- 1958	-	-	

SOGN nr 386

BROMME SOGN

PASTORAT

1574-???? = Munke-Bjergby/Bromme pastorat

Hovedsogn = sogn nr 399 = Munke-Bjergby
Annexsogn = sogn nr 386 = Bromme

Fra ???? = Pedersborg/Bromme pastorat

Hovedsogn = sogn nr 401 = Pedersborg
Annexsogn = sogn nr 386 = Bromme

1 ENESTE-MINISTERIALBØGER:

Arkiv-nr	Fødte	Konf	Viede	Døde	T+A	Jfr	Anmærkning
----->	1762- 1814	-	1750- 1814	1750- 1814	-	-	Se arkiv-nr 1-399-1 = Munke-Bjergby!
----->	-	1741- 1814	-	-	-	-	Se arkiv-nr 1-399-1k = Munke-Bjergby!

2 HOVED-MINISTERIALBØGER:

Arkiv-nr	Fødte	Konf	Viede	Døde	T+A	Jfr	Anmærkning
2-386-1 ≡ 4	1814- 1832	1815- 1832	1815- 1833	1814- 1832	1822- 1832	1815- 1815	
2-386-2 ≡ 6	1833- 1851	1833- 1852	1833- 1852	1833- 1850	1833- 1841	1834- 1840	
2-386-3 ≡ 3	1851- 1886	-	-	1851- 1886	-	-	F Dreng D Mænd
2-386-4 ≡ 3	1851- 1886	-	-	1851- 1886	-	-	F Piger D Kvinder
2-386-5 ≡ 3	-	1853- 1891	1853- 1891	-	-	-	

2 HOVED-MINISTERIALBØGER:

Arkiv-nr	Fødte	Konf	Viede	Døde	T+A	Jfr	Anmærkning
2-386-6 2	1887- 1892	-	-	1887- 1891	-	-	

3 KONTRA-MINISTERIALBØGER:

Arkiv-nr	Fødte	Konf	Viede	Døde	T+A	Jfr	Anmærkning
3-386-1	1814- 1833	1815- 1833	1815- 1834	1815- 1833	1828- 1834	-	K 1822 se 401 Pedersborg
3-386-2	1834- 1853	1834- 1853	1834- 1853	1834- 1853	1834- 1842	1834- 1853	
3-386-3 o	-	-	-	-	1842- 1875	1842- 1875	
3-386-4 o	1854- 1874	1854- 1874	1854- 1874	1854- 1874	-	-	
3-386-5 o	1875- 1891	1875- 1891	1875- 1891	1875- 1891	-	-	
3-386-6 o	1892- 1903	1892- 1903	1892- 1903	1892- 1903	-	-	
3-386-7 o	1904- 1914	1904- 1914	1904- 1914	1904- 1914	-	-	
3-386-8 o	1914- 1925	1914- 1925	1914- 1925	1914- 1925	-	-	
3-386-9	1926- 1936	1926- 1936	1926- 1936	1926- 1936	-	-	
3-386-10	1937- 1949	1937- 1949	1937- 1949	1937- 1949	-	-	

SOGN nr 387

BRÅBY SOGN

PASTORAT

1775-1849 = Ulse/Bråby pastorat

Hovedsogn = sogn nr 499 = Ulse
Annexsogn = sogn nr 387 = Bråby

1849-1967 = Vester-Egede/Bråby pastorat (til 1965???)

Hovedsogn = sogn nr 529 = Vester-Egede
Annexsogn = sogn nr 387 = Bråby

Fra 1967 = Teestrup/Bråby pastorat

Hovedsogn = sogn nr 408 = Teestrup
Annexsogn = sogn nr 387 = Bråby

I henhold til kgl. res. af 5. febr. 1847 adskiltes Bråby og Ulse sogne, og der oprettedes et nyt pastorat af Bråby og Vester-Egede sogne. Sidstnævnte sogn henhører under Hammer og Tybjerg herreders provsti.

I henhold til kgl. res. af 22/11 1965 henlægges Bråby sogn som annekssogn til Teestrup sogn.

ÆNDRINGER 1801

I henhold til kanc. promemorie af 1. aug. 1801 skulle 16 huse, der var bygget på Lysholmen under Gisselfeld hovedgård, høre til Haslev sogn, selv om de lå på Bråby eller Teestrup sognes område.

NAVNEFORVIRRING

Navnene Broby og Bråby benyttedes tidligere i flæng om begge disse sogne:

Broby eller Bråby = sogn nr 387 = Bråby (Haslev kommune)
Broby eller Bråby = sogn nr 411 = Vester-Broby (Sorø kommune)

1 ENESTE-MINISTERIALBØGER:

Arkiv-nr	Fødte	Konf	Viede	Døde	T+A	Jfr	Anmærkning
1-387-1 xo≡ 4	1645- 1723	-	1645- 1739	1645- 1749	-	-	F & D mangler 1657-1664 V mangler 1657-1665
----->	-	1776- 1793	-	-	-	-	Se arkiv-nr 1-499-1k = Ulse!

1 ENESTE-MINISTERIALBØGER:

Arkiv-nr	Fødte	Konf	Viede	Døde	T+A	Jfr	Anmærkning
1-387-2 o≡ 5	1723- 1814	1794- 1814	1740- 1814	1750- 1814	-	-	K 1794-1814 også for 499 Ulse.

2 HOVED-MINISTERIALBØGER:

Arkiv-nr	Fødte	Konf	Viede	Døde	T+A	Jfr	Anmærkning
2-387-1 ≡ 7	1814- 1840	1814- 1840	1814- 1841	1814- 1840	1822- 1837	1814- 1840	
2-387-2 10	1841- 1890	1841- 1890	1841- 1890	1841- 1890	-	-	
2-387-3 1	1891- 1891	1891- 1891	1891- 1891	1891- 1891	-	-	

3 KONTRA-MINISTERIALBØGER:

Arkiv-nr	Fødte	Konf	Viede	Døde	T+A	Jfr	Anmærkning
3-387-3	1814- 1840	1814- 1840	1814- 1841	1814- 1840	1827- 1837	1814- 1840	
3-387-4 o	-	-	-	-	1837- 1868	-	
3-387-5 o	-	-	-	-	1868- 1875	-	
3-387-6	-	-	-	-	-	1841- 1863	
3-387-7 o	-	-	-	-	-	1863- 1872	
3-387-8 o	1841- 1891	1841- 1891	1841- 1891	1841- 1891	-	-	
3-387-9 o	1892- 1903	1892- 1903	1892- 1903	1892- 1903	-	-	

3 KONTRA-MINISTERIALBØGER:

Arkiv-nr	Fødte	Konf	Viede	Døde	T+A	Jfr	Anmærkning
3-387-10 o	1904- 1924	1904- 1924	1904- 1924	1904- 1924	-	-	
3-387-11	1924- 1940	1924- 1940	1924- 1940	1924- 1940	-	-	
3-387-12	1941- 1952	1941- 1952	1941- 1952	1941- 1952	-	-	

SOGN nr 388
FJENNESLEV SOGN

PASTORAT

1574-1971 = Alsted/Fjenneslev pastorat

Hovedsogn = sogn nr 382 = Alsted
Annexsogn = sogn nr 388 = Fjenneslev

Fra 1971 = Slaglille/Bjernede/Alsted/Fjenneslev pastorat

Hovedsogn = sogn nr 404 = Slaglille
Annexsogn = sogn nr 384 = Bjernede
Annexsogn = sogn nr 382 = Alsted
Annexsogn = sogn nr 388 = Fjenneslev

ÆNDRINGER 1937/1940

I henhold til bkg. af 8. april 1937 fra Indenrigsministeriet udskiltes en række matr. nr. af Mørup hovedgård fra sognet og henlagdes under Gyrstinge sogn.

I henhold til bkg. af 12. aug. 1939 fra Indenrigsministeriet gennemførtes fra 1. april 1940 en regulering af sognegrænsen, se Love og Ekspeditioner vedk. Kirke- og Skolevæsen 1939-40, s. 124.

1 ENESTE-MINISTERIALBØGER:

Arkiv-nr	Fødte	Konf	Viede	Døde	T+A	Jfr	Anmærkning
1-388-1 o≡ 7	1645- 1799	1741- 1754	1645- 1799	1645- 1799	-	-	K div. år
----->	-	1740- 1768	-	-	-	-	Se arkiv-nr 1-382-1k = Alsted! (diverse år)
----->	-	1762- 1799	-	-	-	-	Se arkiv-nr 1-382-2 = Alsted! K mangler 1792
1-388-2 o≡ 2	1799- 1814	1800- 1811	1800- 1814	1799- 1814	-	-	K div. år K 1801-1802 og 1804 se 382 Alsted. V er forloverattester med tilføjet vielsesdato.

2 HOVED-MINISTERIALBØGER:

Arkiv-nr		Fødte	Konf	Viede	Døde	T+A	Jfr	Anmærkning
2-388-1		1814- 1825	1815- 1825	1815- 1825	1814- 1825	1822- 1825	1817- 1825	
≡	3							
2-388-2		1826- 1851	1826- 1851	1826- 1851	1826- 1851	1826- 1851	1826- 1833	
≡	6							
2-388-3		1851- 1870	1852- 1870	1852- 1870	1852- 1870	1852- 1870	1852- 1856	
≡	8							
2-388-4		1871- 1891	1870- 1891	1870- 1891	1870- 1891	-	-	
≡	7							

3 KONTRA-MINISTERIALBØGER:

Arkiv-nr		Fødte	Konf	Viede	Døde	T+A	Jfr	Anmærkning
3-388-3		1814- 1824	1815- 1824	1815- 1824	1814- 1824	-	-	
3-388-4		1825- 1835	1825- 1834	1825- 1835	1825- 1834	1832- 1834	1832- 1834	
3-388-5		1835- 1853	1835- 1853	1835- 1854	1835- 1853	1835- 1853	1835- 1853	
3-388-6		-	-	-	-	-	1835- 1851	
3-388-7		1854- 1870	1854- 1870	1854- 1870	1854- 1870	1854- 1870	1854- 1870	
o								
3-388-8		1870- 1891	1870- 1891	1870- 1891	1870- 1891	-	1870- 1875	
o								
3-388-9		-	-	-	-	1870- 1874	-	
o	1							
3-388-10		1892- 1918	1892- 1918	1892- 1918	1892- 1918	-	-	
o								

3 KONTRA-MINISTERIALBØGER:

Arkiv-nr	Fødte	Konf	Viede	Døde	T+A	Jfr	Anmærkning
3-388-11	1919- 1936	1919- 1936	1919- 1936	1919- 1936	-	-	

SOGN nr 389
FREERSLEV SOGN

PASTORAT

Til 1775 = Ulse/Freerslev (eller omvendt???)

Fra 1775 = Haslev/Freerslev

Hovedsogn = sogn nr 392 = Haslev

Annexsogn = sogn nr 389 = Freerslev

1 ENESTE-MINISTERIALBØGER:

Arkiv-nr	Fødte	Konf	Viede	Døde	T+A	Jfr	Anmærkning
----->	1717- 1775	-	1717- 1775	1717- 1775	-	-	Se arkiv-nr 1-499-1 = Ulse! V mangler 1744-1752 D mangler 1742-1752
----->	-	1737- 1775	-	-	-	-	Se arkiv-nr 1-499-1k = Ulse!
1-389-1 o≡ 2	1775- 1814	-	1775- 1813	1775- 1814	-	-	

2 HOVED-MINISTERIALBØGER:

Arkiv-nr	Fødte	Konf	Viede	Døde	T+A	Jfr	Anmærkning
2-389-1 ≡ 5	1813- 1851	1814- 1854	1814- 1854	1814- 1875	1822- 1841	1814- 1842	
2-389-2 ≡ 2	1851- 1891	-	-	-	-	-	
2-389-3 ≡ 1	1890- 1891	-	-	-	-	-	F Dreng
2-389-4 ≡ 2	-	1855- 1891	1855- 1891	-	-	-	

2 HOVED-MINISTERIALBØGER:

Arkiv-nr	Fødte	Konf	Viede	Døde	T+A	Jfr	Anmærkning
2-389-5 ≡ 1	-	-	-	1876- 1891	-	-	

3 KONTRA-MINISTERIALBØGER:

Arkiv-nr	Fødte	Konf	Viede	Døde	T+A	Jfr	Anmærkning
3-389-2	-	-	-	-	1839- 1846	-	
3-389-3	1814- 1846	1814- 1846	1814- 1848	1814- 1846	1822- 1846	1814- 1846	<i>F Dreng 1814-1845 F Piger 1814-1846 T&A mangler 1823-1831.</i>
3-389-4 o	1846- 1878	1847- 1878	1848- 1878	1847- 1878	-	1846- 1879	
3-389-5 o	1879- 1891	1879- 1891	1879- 1891	1879- 1891	-	-	
3-389-6 o	1892- 1929	1892- 1929	1892- 1929	1892- 1929	-	-	
3-389-7	1930- 1946	1929- 1946	1930- 1946	1930- 1946	-	-	

SOGN nr 390
GYRSTINGE SOGN

PASTORAT

Til 1974 = Gyrstinge/Kirke-Flinterup pastorat

Hovedsogn = sogn nr 390 = Gyrstinge
Annexsogn = sogn nr 396 = Kirke-Flinterup

Fra 1975 = Bringstrup/Sigersted/Gyrstinge pastorat

Hovedsogn = sogn nr 385 = Bringstrup
Annexsogn = sogn nr 403 = Sigersted
Annexsogn = sogn nr 390 = Gyrstinge

ÆNDRINGER 1937

I henhold til bkg. af 8. april 1937 fra Indenrigsministeriet henlagdes matr. nr. 1c, 1d, 1e, 1f, 1ac, 1ad, 1ae, 1af, 1ag, 1ba og 1bb Mørup hovedgård fra 1. april 1937 fra Fjenneslev til Gyrstinge sogn.

1 ENESTE-MINISTERIALBØGER:

Arkiv-nr		Fødte	Konf	Viede	Døde	T+A	Jfr	Anmærkning
1-390-1		1645- 1778	-	1645- 1761	1653- 1769	-	-	<i>F mangler 1724nov-1725aug og 1755-1757. V mangler 1705 og 1708.</i>
o≡	9							
1-390-2		1778- 1792	1778- 1781	1778- 1793	1778- 1792	-	-	
o≡	2							
1-390-3		1793- 1814	1793- 1814	1793- 1814	1793- 1814	-	-	<i>Også for 396 Kr.Flinterup V 1799-1814 er forlover- attester med tilføjet vielsesdato.</i>
o≡	5							

2 HOVED-MINISTERIALBØGER:

Arkiv-nr		Fødte	Konf	Viede	Døde	T+A	Jfr	Anmærkning
2-390-1		1814- 1826	1815- 1825	1814- 1826	1814- 1826	1818- 1824	1818- 1825	<i>Også for 396 Flinterup</i>
≡	6							
2-390-2		1826- 1835	1827- 1836	1827- 1835	1826- 1835	1827- 1835	1827- 1832	<i>Også for 396 Flinterup</i>
≡	5							

2 HOVED-MINISTERIALBØGER:

Arkiv-nr	Fødte	Konf	Viede	Døde	T+A	Jfr	Anmærkning
2-390-3 ≡ 7	1836- 1860	-	-	-	-	-	Også for 396 Flinterup
2-390-4 ≡ 10	-	1836- 1889	1836- 1889	-	-	-	Også for 396 Flinterup
2-390-5 ≡ 4	-	-	-	1856- 1889	-	-	Også for 396 Flinterup
2-390-6 ≡ 7	-	-	-	-	1835- 1860	-	Også for 396 Flinterup
2-390-7 ≡ 7	-	-	-	-	-	1861- 1877	Også for 396 Flinterup
2-390-8 ≡ 5	1859- 1891	-	-	-	-	-	
2-390-9 ≡ 4	-	1859- 1891	1859- 1891	-	-	-	
2-390-10 ≡ 2	-	-	-	1859- 1891	-	-	
2-390-11 ≡ 3	-	-	-	-	1859- 1877	-	
2-390-12 ≡ 4	-	-	-	-	-	1860- 1877	

3 KONTRA-MINISTERIALBØGER:

Arkiv-nr	Fødte	Konf	Viede	Døde	T+A	Jfr	Anmærkning
3-390-4 x	1814- 1828	1815- 1828	1814- 1829	1814- 1828	-	-	K 1826 se 404 Slaglille. D Mænd 1815-1828 D Kvinder 1814-1828.
3-390-5 x	1828- 1839	1829- 1838	1828- 1839	1828- 1839	1838- 1838	1828- 1839	

3 KONTRA-MINISTERIALBØGER:

Arkiv-nr	Fødte	Konf	Viede	Døde	T+A	Jfr	Anmærkning
3-390-6 x	1839- 1859	1839- 1859	1839- 1859	1839- 1859	1839- 1847	1839- 1849	
3-390-7 x	1860- 1881	1860- 1881	1860- 1881	1860- 1881	-	-	<i>K Dreng</i> 1860-1880 <i>K Piger</i> 1860-1881
3-390-8 xo	1882- 1891	1880- 1891	1882- 1891	1882- 1891	-	-	
3-390-9 o	1892- 1926	1892- 1926	1892- 1926	1892- 1926	-	-	
3-390-10	1926- 1936	1926- 1936	1926- 1936	1926- 1936	-	-	
3-390-11	1937- 1946	1937- 1946	1937- 1946	1937- 1946	-	-	

SOGN nr 391
HARALDSTED SOGN

PASTORAT

Fra 1574 = Haraldsted/Allindemagle pastorat

Hovedsogn = sogn nr 391 = Haraldsted
Annexsogn = sogn nr 381 = Allindemagle

KIRKEBOG I MASKINSKREVET UDGAVE

Kirkebogen 1700-1814 (arkiv-nr 1-391-2) er udgivet i maskinskrevet form 1993 ved Ina og Chr. E. Sørensen under titlen "Haraldsted sogn, 1700-1814. En afskrift af Degnens Eksemplar".

Der gives en fuldstændig transskription af kirkebogens tekst, inklusive offentligt skrifte 1700-1777, dog således at faste vendinger er strammet op eller udeladt. Hver type af kirkelige handlinger har sit eget kronologisk ordnede afsnit. Udgaven er ikke forsynet med register.

1 ENESTE-MINISTERIALBØGER:

Arkiv-nr	Fødte	Konf	Viede	Døde	T+A	Jfr	Anmærkning
1-391-1 o≡ 4	1755- 1814	-	1788- 1814	1789- 1814	-	-	V 1799-1806 er forlover- attester med vielsesdato
1-391-2 o≡ 10	1700- 1814	1749- 1780	1700- 1814	1700- 1814	-	-	K div. år også for sogn nr 381 = Allindemagle. D mangler 1782-1788. Ført af degnen. Maskinskrevet udgave fin- des på læsesalen.

2 HOVED-MINISTERIALBØGER:

Arkiv-nr	Fødte	Konf	Viede	Døde	T+A	Jfr	Anmærkning
2-391-1 ≡ 12	1814- 1844	1815- 1844	1814- 1844	1815- 1844	1822- 1845	1834- 1837	K se også 381 Allindemag- le!
2-391-2 ≡ 7	1845- 1859	-	-	1845- 1870	-	-	

2 HOVED-MINISTERIALBØGER:

Arkiv-nr	Fødte	Konf	Viede	Døde	T+A	Jfr	Anmærkning
2-391-3 ≡ 6	-	1845- 1870	1845- 1870	-	-	-	
2-391-4 ≡ 7	1860- 1887	-	-	-	-	-	
2-391-5 ≡ 2	1888- 1891	-	-	-	-	-	
2-391-6 ≡ 6	-	1870- 1891	1871- 1891	-	-	-	
2-391-7 ≡ 4	-	-	-	1870- 1891	-	-	
2-391-8 ≡ 6	-	-	-	-	1845- 1866	-	
2-391-9 ≡ 6	-	-	-	-	-	1845- 1851	Også for 381 Allindemagle
2-391-10 ≡ 8	-	-	-	-	-	1851- 1868	Også for 381 Allindemagle

3 KONTRA-MINISTERIALBØGER:

Arkiv-nr	Fødte	Konf	Viede	Døde	T+A	Jfr	Anmærkning
3-391-3 x	1814- 1841	1815- 1841	1814- 1842	1815- 1841	1816- 1840	1814- 1839	
3-391-4 x	1841- 1860	1842- 1860	1842- 1861	-	-	-	
3-391-5 x	-	-	-	1842- 1860	1841- 1855	-	
3-391-6 x	-	-	-	-	1855- 1875	-	Kun Tilg.

3 KONTRA-MINISTERIALBØGER:

Arkiv-nr	Fødte	Konf	Viede	Døde	T+A	Jfr	Anmærkning
3-391-7 x	-	-	-	-	1855- 1875	-	Kun Afg.
3-391-8 x	-	-	-	-	-	1841- 1855	
3-391-9 xo	1861- 1885	1861- 1885	1861- 1885	1861- 1885	-	-	
3-391-10 xo	1886- 1891	1886- 1891	1886- 1891	1886- 1891	-	-	
3-391-11 o	1892- 1896	1892- 1896	1892- 1896	1892- 1896	-	-	
3-391-12 o	1897- 1908	1897- 1908	1897- 1908	1897- 1908	-	-	
3-391-13 o	1909- 1921	1909- 1921	1909- 1921	1909- 1921	-	-	
3-391-14	1922- 1933	1922- 1933	1922- 1933	1922- 1933	-	-	
3-391-15	1934- 1940	1934- 1940	1934- 1940	1934- 1940	-	-	
3-391-16	1941- 1948	1941- 1948	1941- 1948	1941- 1948	-	-	

SOGN nr 392

HASLEV SOGN

PASTORAT

Fra 1775 = Haslev/Freerslev pastorat

Hovedsogn = sogn nr 392 = Haslev

Annexsogn = sogn nr 389 = Freerslev

ÆNDRINGER 1801

I henhold til kanc. promemorie af 1. aug. 1801 skulle 16 huse, der var bygget på Lysholmen og hørte under Gisselfeld hovedgård; henføres under Haslev sogn, selv om de lå på Teestrup eller Bråby sognes område.

1 ENESTE-MINISTERIALBØGER:

Arkiv-nr	Fødte	Konf	Viede	Døde	T+A	Jfr	Anmærkning
1-392-1 o≡ 5	1645- 1719	-	1645- 1737	1645- 1740	-	-	Mangler 1657-1664
1-392-2 o≡ 5	1719- 1813	-	1737- 1812	1740- 1813	-	-	

2 HOVED-MINISTERIALBØGER:

Arkiv-nr	Fødte	Konf	Viede	Døde	T+A	Jfr	Anmærkning
2-392-1 ≡ 9	1813- 1847	1814- 1850	1814- 1839	1813- 1869	1822- 1839	1814- 1843	
2-392-2 ≡ 1	-	-	-	-	1837- 1846	-	
2-392-3 ≡ 6	1848- 1889	-	-	-	-	-	
2-392-4 ≡ 1	1889- 1891	-	-	-	-	-	
2-392-5 ≡ 3	-	1852- 1891	-	-	-	-	

2 HOVED-MINISTERIALBØGER:

Arkiv-nr	Fødte	Konf	Viede	Døde	T+A	Jfr	Anmærkning
2-392-6 ≡ 2	-	-	1840- 1887	-	-	-	
2-392-7 ≡ 1	-	-	1887- 1891	-	-	-	
2-392-8 ≡ 2	-	-	-	1869- 1891	-	-	

3 KONTRA-MINISTERIALBØGER:

Arkiv-nr	Fødte	Konf	Viede	Døde	T+A	Jfr	Anmærkning
3-392-3 o	1814- 1848	1814- 1854	1814- 1844	1814- 1865	1822- 1840	1814- 1865	K Dreng 1814-1852 K Piger 1814-1854 D Mænd 1814-1862 D Kvinder 1814-1865 T&A mangler 1826-1831.
3-392-4 o	1848- 1881	-	-	-	-	-	
3-392-5 o	1882- 1891	-	-	-	-	-	
3-392-6 o	-	1853- 1891	-	-	-	-	
3-392-7 o	-	-	1844- 1891	-	-	-	
3-392-8 o	-	-	-	1862- 1891	-	1860- 1870	D Mænd 1862-1891 D Kvinder 1865-1891
3-392-9	-	-	-	-	1840- 1846	-	
3-392-10 o	1892- 1899	1892- 1899	1892- 1899	1892- 1899	-	-	
3-392-11 o	1900- 1905	1900- 1905	1900- 1905	1900- 1905	-	-	

3 KONTRA-MINISTERIALBØGER:

Arkiv-nr	Fødte	Konf	Viede	Døde	T+A	Jfr	Anmærkning
3-392-12 o	1906- 1912	1906- 1913	1906- 1912	1906- 1913	-	-	
3-392-13 o	1913- 1913	-	1912- 1914	-	-	-	
3-392-14 o	1914- 1919	1913- 1919	1914- 1919	1913- 1919	-	-	
3-392-15 o	1920- 1923	1920- 1924	1920- 1923	1919- 1923	-	-	
3-392-16	1923- 1930	-	-	-	-	-	
3-392-17	1931- 1939	-	-	-	-	-	
3-392-18	1939- 1945	-	-	-	-	-	
3-392-19	1946- 1950	-	-	-	-	-	
3-392-20	1951- 1956	-	-	-	-	-	
3-392-21	-	1924- 1930	1924- 1930	1923- 1930	-	-	
3-392-22	-	1931- 1935	1931- 1935	1931- 1935	-	-	
3-392-23	-	1936- 1939	1936- 1939	1935- 1939	-	-	
3-392-24	-	1940- 1944	1940- 1943	1940- 1944	-	-	
3-392-25	-	1945- 1954	-	-	-	-	

3 KONTRA-MINISTERIALBØGER:

Arkiv-nr	Fødte	Konf	Viede	Døde	T+A	Jfr	Anmærkning
3-392-26	-	1955- 1958	-	-	-	-	
3-392-27	-	-	1944- 1957	-	-	-	
3-392-28	-	-	-	1945- 1952	-	-	
3-392-29	-	-	-	1953- 1961	-	-	

SOGN nr 393

HØM SOGN

PASTORAT

Fra 1574 = Veterslev/Høm pastorat

Hovedsogn = sogn nr 412 = Veterslev
Annexsogn = sogn nr 393 = Høm

ÆNDRINGER 1940

I henhold til bkg. af 12. aug. 1939 fra Indenrigsministeriet gennemførtes fra 1. april 1940 en regulering af sognegrænsen, se Love og Ekspeditioner vedk. Kirke- og Skolevæsen 1939-40, s. 124.

1 ENESTE-MINISTERIALBØGER:

Arkiv-nr	Fødte	Konf	Viede	Døde	T+A	Jfr	Anmærkning
----->	1739- 1806	-	1739- 1807	1739- 1806	-	-	Se arkiv-nr 1-412-1 = Veterslev!
----->	-	1740- 1814	-	-	-	-	Se arkiv-nr 1-412-1k = Veterslev! (diverse år
----->	1807- 1814	-	1807- 1814	1807- 1814	-	-	Se arkiv-nr 1-412-2 = Veterslev!

2 HOVED-MINISTERIALBØGER:

Arkiv-nr	Fødte	Konf	Viede	Døde	T+A	Jfr	Anmærkning
2-393-1 ≡ 6	1814- 1845	1815- 1848	1815- 1849	1814- 1847	1828- 1839	1815- 1859	
2-393-2 ≡ 3	-	-	-	-	1839- 1875	-	
2-393-3 ≡ 1	-	-	-	-	-	1860- 1865	
2-393-4 ≡ 6	1845- 1891	1849- 1891	1849- 1887	1848- 1891	-	-	

2 HOVED-MINISTERIALBØGER:

Arkiv-nr	Fødte	Konf	Viede	Døde	T+A	Jfr	Anmærkning
2-393-5 ≡ 1	-	-	1887- 1891	-	-	-	

3 KONTRA-MINISTERIALBØGER:

Arkiv-nr	Fødte	Konf	Viede	Døde	T+A	Jfr	Anmærkning
3-393-1 x	1814- 1847	1815- 1846	-	1814- 1847	1832- 1843	1814- 1847	F Dreng 1815-1841 F Kvinder 1814-1847 K mangler 1816 D Mænd 1814-1846 D Kvinder 1815-1847.
3-393-2 x	1841- 1880	-	-	-	-	-	Dreng
3-393-3 xo	1880- 1891	-	-	-	-	-	Dreng
3-393-4 x	1847- 1890	1847- 1890	1848- 1890	1847- 1890	-	-	F kun Piger
3-393-5 xo	1890- 1891	1890- 1891	1890- 1891	1890- 1891	-	-	F kun Piger
3-393-6 o	1892- 1914	1892- 1914	1892- 1914	1892- 1914	-	-	
3-393-7	1914- 1935	1914- 1935	1914- 1935	1914- 1935	-	-	
3-393-8	1936- 1951	1936- 1951	1936- 1951	1936- 1951	-	-	

SOGN nr 394
JYSTRUP SOGN

PASTORAT

Jystrup/Valsølille pastorat

Hovedsogn = sogn nr 394 = Jystrup
Annexsogn = sogn nr 410 = Valsølille

1 ENESTE-MINISTERIALBØGER:

Arkiv-nr	Fødte	Konf	Viede	Døde	T+A	Jfr	Anmærkning
1-394-1 o≡ 5	1647- 1685	-	1647- 1675	1648- 1685	-	-	Også for 410 Valsølille. V mangler 1670.
1-394-2 o≡ 9	1686- 1749	1738- 1748	1686- 1749	1686- 1748	-	-	Også for 410 Valsølille. V mangler 1719-1720,1730.
1-394-3 o≡ 12	1748- 1814	1749- 1814	1749- 1814	1749- 1814	-	-	Også for 410 Valsølille.

2 HOVED-MINISTERIALBØGER:

Arkiv-nr	Fødte	Konf	Viede	Døde	T+A	Jfr	Anmærkning
2-394-1 ≡ 8	1813- 1839	1814- 1839	1814- 1839	1813- 1839	1822- 1839	1814- 1836	J 1814-1827 og 1834-1836 TAJ også for 410 Valsø- lille
2-394-2 ≡ 5	-	-	-	-	1840- 1862	-	Også for 410 Valsølille
2-394-3 ≡ 8	1840- 1880	-	-	-	-	-	Også for 410 Valsølille
2-394-4 ≡ 8	-	1840- 1891	1840- 1887	-	-	-	Også for 410 Valsølille

2 HOVED-MINISTERIALBØGER:

Arkiv-nr	Fødte	Konf	Viede	Døde	T+A	Jfr	Anmærkning
2-394-5 ≡ 1	-	-	1888- 1891	-	-	-	Også for 410 Valsølille
2-394-6 ≡ 6	-	-	-	1840- 1891	-	-	Også for 410 Valsølille
2-394-7 ≡ 4	-	-	-	-	1863- 1875	-	Også for 410 Valsølille
2-394-8 ≡ 6	-	-	-	-	-	1840- 1871	Også for 410 Valsølille
2-394-9 ≡ 2	-	-	-	-	-	1871- 1891	Også for 410 Valsølille
2-394-10 ≡ 1	1880- 1891	-	-	-	-	-	F Dreng
2-394-11 ≡ 1	1880- 1891	-	-	-	-	-	F Piger

3 KONTRA-MINISTERIALBØGER:

Arkiv-nr	Fødte	Konf	Viede	Døde	T+A	Jfr	Anmærkning
3-394-4 x	1813- 1831	1814- 1830	1814- 1830	1813- 1830	1822- 1831	1813- 1829	F Dreng 1813-1831 F Piger 1814-1831
3-394-5 x	1831- 1860	1831- 1859	1831- 1859	1831- 1859	1831- 1859	1831- 1860	F Dreng 1831-1860 F Piger 1831-1859
3-394-6 x	1860- 1891	-	-	-	-	-	
3-394-7 x	-	1860- 1891	1860- 1890	-	-	-	
3-394-8 xo	-	-	1891- 1891	-	-	-	

3 KONTRA-MINISTERIALBØGER:

Arkiv-nr	Fødte	Konf	Viede	Døde	T+A	Jfr	Anmærkning
3-394-9 x	-	-	-	1860- 1891	-	-	
3-394-10 x	-	-	-	-	-	1845- 1877	
3-394-11 x	-	-	-	-	1860- 1875	-	
3-394-12 o	1892- 1906	1892- 1906	1892- 1903	1892- 1906	-	-	
3-394-13 o	1907- 1919	1906- 1918	1903- 1917	1907- 1919	-	-	
3-394-14	1920- 1930	1919- 1930	1917- 1930	1920- 1930	-	-	
3-394-15	1930- 1942	1931- 1942	1931- 1942	1930- 1942	-	-	
3-394-16	1942- 1953	1942- 1953	1942- 1953	1942- 1953	-	-	

SOGN nr 395
KINDERTOFTE SOGN

PASTORAT

1574-1682 = Pedersborg/Kindertofte pastorat

Hovedsogn = sogn nr 401 = Pedersborg
Annexsogn = sogn nr 395 = Kindertofte

1682-1798 = Sorø/Pedersborg/Kindertofte pastorat

Hovedsogn = sogn nr 406 = Sorø
Annexsogn = sogn nr 401 = Pedersborg
Annexsogn = sogn nr 395 = Kindertofte

1798-1971 = Pedersborg/Kindertofte pastorat

Hovedsogn = sogn nr 401 = Pedersborg
Annexsogn = sogn nr 395 = Kindertofte

Fra 1971 = Ottestrup/Sorterup/Kindertofte pastorat

Hovedsogn = sogn nr 426 = Ottestrup
Annexsogn = sogn nr 431 = Sorterup
Annexsogn = sogn nr 395 = Kindertofte

I henhold til reskript af 11. april 1682 sammenlagdes Pedersborg, Kindertofte og Sorø sogne til ét pastorat.

I henhold til reskript af 12. jan. 1798 adskiltes Pedersborg, Kindertofte og Sorø sogne, således at Pedersborg og Kindertofte for fremtiden udgjorde ét pastorat.

I henhold til kgl. res. af 21. maj 1971 adskilles Kindertofte fra Pedersborg sogn og sammenlægges med Sorterup og Ottestrup sogne til ét pastorat, med Ottestrup som hovedsognet.

1 ENESTE-MINISTERIALBØGER:

Arkiv-nr	Fødte	Konf	Viede	Døde	T+A	Jfr	Anmærkning
----->	-	-	1690- 1697	-	-	-	Se arkiv-nr 1-406-1 = Sorø! V mangler 1694-1695
----->	1747- 1764	-	1747- 1755	1747- 1755	-	-	Se arkiv-nr 1-401-2 = Pedersborg! F ægte 1747-1755 F u-ægte 1747-1764

1 ENESTE-MINISTERIALBØGER:

Arkiv-nr	Fødte	Konf	Viede	Døde	T+A	Jfr	Anmærkning
1-395-1 o≡ 4	1756- 1815	-	1756- 1816	1756- 1815	-	-	V 1799-1815 er forlover- attester med vielsesdato
----->	-	1775- 1783	-	-	-	-	Se arkiv-nr 1-401-2k = Pedersborg! mangler 1779.
----->	-	1784- 1815	-	-	-	-	Se arkiv-nr 1-401-3 = Pedersborg!

2 HOVED-MINISTERIALBØGER:

Arkiv-nr	Fødte	Konf	Viede	Døde	T+A	Jfr	Anmærkning
2-395-1 ≡ 6	1815- 1838	1816- 1838	1816- 1838	1816- 1838	1822- 1838	1833- 1838	
2-395-2 ≡ 8	1839- 1865	1839- 1865	1839- 1865	1839- 1865	1839- 1851	1839- 1857	
2-395-3 ≡ 3	-	-	-	-	1852- 1870	-	
2-395-4 ≡ 1	-	-	-	-	-	1858- 1868	
2-395-5 ≡ 4	1866- 1885	1866- 1886	1866- 1886	1866- 1885	-	-	
2-395-6 ≡ 2	1886- 1891	1887- 1891	1886- 1891	1886- 1891	-	-	

3 KONTRA-MINISTERIALBØGER:

Arkiv-nr	Fødte	Konf	Viede	Døde	T+A	Jfr	Anmærkning
3-395-2	1815- 1840	1816- 1840	1816- 1841	1816- 1840	1822- 1835	1833- 1841	F Dreng 1816-1840 F Piger 1815-1840 K mangler 1829 K 1832 se 406 Sorø.

3 KONTRA-MINISTERIALBØGER:

Arkiv-nr	Fødte	Konf	Viede	Døde	T+A	Jfr	Anmærkning
3-395-3	1841- 1857	1841- 1857	1841- 1857	1841- 1857	1842- 1854	1841- 1857	
3-395-4 o	1858- 1887	1858- 1887	1858- 1887	1858- 1887	-	-	
3-395-5 o	1887- 1891	1888- 1891	1888- 1891	1887- 1891	-	-	
3-395-6 o	-	-	-	-	1855- 1875	-	
3-395-7	-	-	-	-	-	1858- 1871	
3-395-8 o	1892- 1912	1892- 1912	1892- 1912	1892- 1911	-	-	
3-395-9 o	1912- 1928	1913- 1928	1912- 1928	1912- 1928	-	-	
3-395-10	1929- 1949	1929- 1949	1929- 1949	1929- 1949	-	-	

SOGN nr 396
KIRKE-FLINTERUP SOGN

PASTORAT

Til ???? = Gyrstinge/Kirke-Flinterup pastorat

Hovedsogn = sogn nr 390 = Gyrstinge
Annexsogn = sogn nr 396 = Kirke-Flinterup

Fra ???? = Munke-Bjergby/Kirke-Flinterup pastorat

Hovedsogn = sogn nr 399 = Munke-Bjergby
Annexsogn = sogn nr 396 = Kirke-Flinterup

1 ENESTE-MINISTERIALBØGER:

Arkiv-nr	Fødte	Konf	Viede	Døde	T+A	Jfr	Anmærkning
1-396-1 o≡ 6	1645- 1792	1736- 1781	1645- 1793	1645- 1793	-	-	K & V div. år. D mangler 1674, 1791-1782.
----->	1793- 1814	1793- 1814	1793- 1814	1793- 1814	-	-	Se arkiv-nr 1-390-3 = Gyrstinge!

2 HOVED-MINISTERIALBØGER:

Arkiv-nr	Fødte	Konf	Viede	Døde	T+A	Jfr	Anmærkning
----->	1814- 1826	1815- 1825	1815- 1826	1814- 1826	1818- 1824	1818- 1825	Se arkiv-nr 2-390-1 = Gyrstinge!
----->	1826- 1835	1827- 1836	1827- 1835	1827- 1835	1827- 1835	1827- 1832	Se arkiv-nr 2-390-2 = Gyrstinge!
----->	1836- 1860	-	-	-	-	-	Se arkiv-nr 2-390-3 = Gyrstinge!
----->	-	1836- 1889	1836- 1889	-	-	-	Se arkiv-nr 2-396-4 = Gyrstinge!
----->	-	-	-	1856- 1889	-	-	Se arkiv-nr 2-390-5 = Gyrstinge!

2 HOVED-MINISTERIALBØGER:

Arkiv-nr	Fødte	Konf	Viede	Døde	T+A	Jfr	Anmærkning
----->	-	-	-	-	1835- 1860	-	Se arkiv-nr 2-390-6 = Gyrstinge!
----->	-	-	-	-	-	1861- 1877	Se arkiv-nr 2-390-7 = Gyrstinge!
2-396-1 ≡ 7	1861- 1889	-	-	-	1861- 1877	-	
2-396-2 ≡ 1	1890- 1891	1890- 1891	1890- 1891	1890- 1891	-	-	

3 KONTRA-MINISTERIALBØGER:

Arkiv-nr	Fødte	Konf	Viede	Døde	T+A	Jfr	Anmærkning
3-396-2	1814- 1826	1814- 1825	1815- 1826	1814- 1826	-	-	Afskrift af Hovedmin.bog
3-396-3	1826- 1842	1827- 1842	1826- 1842	1826- 1842	-	1826- 1842	K 1826 se 401 Pedersborg
3-396-4 o	1843- 1874	1843- 1874	1843- 1875	1843- 1874	1843- 1856	1843- 1871	K Drengene 1844-1874 K Piger 1843-1874 T&A mangler 1847-1855.
3-396-5 o	1875- 1891	1875- 1891	1875- 1891	1875- 1891	-	-	
3-396-6 o	1892- 1926	1892- 1926	1892- 1926	1892- 1926	-	-	
3-396-7	1926- 1942	1926- 1942	1926- 1942	1926- 1942	-	-	

SOGN nr 397
KVÆRKEBY SOGN

PASTORAT

1574-1664 = Benløse/Kværkeby pastorat

1664-1687 = Kværkeby pastorat

Fra 1687 = Vigersted/Kværkeby pastorat

Hovedsogn = sogn nr 413 = Vigersted

Annexsogn = sogn nr 397 = Kværkeby

ÆNDRINGER 1836

I henhold til kanc. skriv. af 16 febr. 1836 henlagdes strækningen mellem Orebro og Fjællebro fra Gørslev til Kværkeby sogn.

1 ENESTE-MINISTERIALBØGER:

Arkiv-nr		Fødte	Konf	Viede	Døde	T+A	Jfr	Anmærkning
1-397-1 o≡	7	1645- 1790	1737- 1783	1646- 1787	1645- 1790	-	-	<i>F mangler 1720-1730 V mangler 1690-1691 og 1719-1730. D mangler 1721-1730.</i>
----->		-	1788- 1790	-	-	-	-	<i>Se arkiv-nr 1-413-1 = Vigersted!</i>
1-397-2 o≡	4	1790- 1815	1792- 1812	1790- 1815	1790- 1814	-	-	<i>K div. år også for 413 øvrige år se Vigersted. V 1799-1815 er forlover- attester med tilføjet vielsesdato.</i>

2 HOVED-MINISTERIALBØGER:

Arkiv-nr		Fødte	Konf	Viede	Døde	T+A	Jfr	Anmærkning
2-397-1 ≡	6	1814- 1826	1815- 1826	1815- 1826	1814- 1826	1828- 1837	1823- 1825	
2-397-2 ≡	6	1826- 1837	1827- 1854	1827- 1845	1827- 1841	-	1829- 1839	<i>F Dreng 1826-1836 F Piger 1826-1837</i>

2 HOVED-MINISTERIALBØGER:

Arkiv-nr	Fødte	Konf	Viede	Døde	T+A	Jfr	Anmærkning
2-397-3 ≡ 10	1836- 1861	1855- 1863	1846- 1863	1842- 1863	1837- 1863	-	F Dreng 1836-1861 F Piger 1838-1861
2-397-4 ≡ 2	-	-	-	-	-	1836- 1846	
2-397-5 ≡ 6	1862- 1883	-	-	-	-	-	
2-397-6 ≡ 2	1883- 1891	-	-	-	-	-	
2-397-7 ≡ 6	-	1864- 1888	1864- 1880	1864- 1879	1864- 1875	-	
2-397-8 ≡ 1	-	1889- 1891	-	-	-	-	
2-397-9 ≡ 1	-	-	1880- 1891	-	-	-	
2-397-10 ≡ 2	-	-	-	1878- 1891	-	-	

3 KONTRA-MINISTERIALBØGER:

Arkiv-nr	Fødte	Konf	Viede	Døde	T+A	Jfr	Anmærkning
3-397-3 x	1814- 1828	1815- 1828	1815- 1827	1814- 1828	1835- 1835	1823- 1828	F Dreng 1814-1827 F Piger 1815-1828 T&A kun Afg.
3-397-4 x	1827- 1843	1829- 1842	1828- 1843	1828- 1843	1828- 1835	1827- 1843	F Dreng 1827-1843 F Piger 1828-1843
3-397-5 x	1843- 1862	1843- 1861	1843- 1859	1843- 1862	-	1840- 1852	F Dreng 1843-1861 F Piger 1843-1862 D Mænd 1843-1859 D Kvinder 1843-1862.
3-397-6 x	1861- 1877	1861- 1891	1859- 1892	1860- 1891	-	-	D Mænd 1860-1891 D Kvinder 1863-1891

3 KONTRA-MINISTERIALBØGER:

Arkiv-nr	Fødte	Konf	Viede	Døde	T+A	Jfr	Anmærkning
3-397-7 xo	1878- 1891	-	-	-	-	-	
3-397-8 x	-	-	-	-	1839- 1852	-	
3-397-9 o	1892- 1904	1892- 1904	1892- 1898	1892- 1898	-	-	
3-397-10 o	1904- 1922	1904- 1920	-	-	-	-	
3-397-11 o	-	-	1899- 1907	1898- 1905	-	-	
3-397-12	1922- 1933	-	-	-	-	-	
3-397-13	-	1921- 1933	-	-	-	-	
3-397-14	-	-	1908- 1933	-	-	-	
3-397-15	-	-	-	1906- 1933	-	-	
3-397-16	1934- 1945	1934- 1945	1934- 1945	1934- 1945	-	-	
3-397-17	1946- 1954	1946- 1954	1946- 1954	1946- 1954	-	-	

SOGN nr 398

LYNGE SOGN

PASTORAT

Fra 1574 = Lyng/Vester-Broby pastorat

Hovedsogn = sogn nr 398 = Lyng

Annexsogn = sogn nr 411 = Vester-Broby

ÆNDRINGER 1972

I henhold til kgl. res. af 24. juni 1970 henlægges ejerlavet "Det Plessenske Overdrev" fra Haldagerlille sogn til Lyng sogn fra 1. april 1972 at regne.

1 ENESTE-MINISTERIALBØGER:

Arkiv-nr	Fødte	Konf	Viede	Døde	T+A	Jfr	Anmærkning
1-398-1 o≡ 5	1641- 1731	-	1628- 1731	1641- 1724	-	-	Div. år. F 1725-1731 kun for børn født udenfor ægteskab.
1-398-2 o≡ 6	1731- 1801	-	1731- 1801	1731- 1801	-	-	
1-398-2K	-	1743- 1814	-	-	-	-	K i embedsbog 1738-1891. Også for sogn 411 = Vester-Broby.
1-398-3 o≡ 5	1802- 1814	-	1802- 1814	1802- 1814	-	-	
1-398-4 o≡ 2	1775- 1804	-	1775- 1804	1775- 1804	-	-	
1-398-5 o≡ 1	1804- 1814	-	1804- 1814	1804- 1814	-	-	

2 HOVED-MINISTERIALBØGER:

Arkiv-nr	Fødte	Konf	Viede	Døde	T+A	Jfr	Anmærkning
2-398-1 ≡ 4	1814- 1824	1815- 1824	1815- 1824	1814- 1824	1822- 1824	-	

2 HOVED-MINISTERIALBØGER:

Arkiv-nr	Fødte	Konf	Viede	Døde	T+A	Jfr	Anmærkning
2-398-2 ≡ 10	1825- 1844	1825- 1844	1825- 1844	1825- 1844	1825- 1842	1826- 1834	<i>J kun 1826 og 1834 og meget mangelfuldt ført</i>
----->	-	-	-	-	1844- 1844	-	<i>Se arkiv-nr 2-398-1!</i>
2-398-3 ≡ 12	1845- 1867	1845- 1867	1845- 1867	1845- 1867	1845- 1862	-	
2-398-4 ≡ 5	1867- 1885	-	-	-	-	-	
2-398-5 ≡ 3	1886- 1891	-	-	-	-	-	
2-398-6 ≡ 6	-	1867- 1888	1867- 1888	1867- 1888	-	-	
2-398-7 ≡ 2	-	1889- 1891	1889- 1891	1889- 1891	-	-	
2-398-8 ≡ 5	-	-	-	-	1863- 1894	-	

3 KONTRA-MINISTERIALBØGER:

Arkiv-nr	Fødte	Konf	Viede	Døde	T+A	Jfr	Anmærkning
3-398-6	1814- 1824	1815- 1824	1815- 1824	1814- 1824	1822- 1844	-	<i>T&A mangler 1825-1843</i>
3-398-7	1825- 1844	1825- 1844	1825- 1844	1825- 1844	1825- 1844	1834- 1844	
3-398-8 o	1845- 1867	1845- 1868	1845- 1867	1845- 1867	1845- 1864	-	
3-398-9 o	1868- 1887	-	-	-	-	-	

3 KONTRA-MINISTERIALBØGER:

Arkiv-nr	Fødte	Konf	Viede	Døde	T+A	Jfr	Anmærkning
3-398-10 o	1887- 1891	-	-	-	-	-	
3-398-11 o	-	1868- 1887	1868- 1888	1868- 1888	-	-	
3-398-12 o	-	1888- 1891	1889- 1891	1889- 1891	-	-	
3-398-13 o	1892- 1900	1892- 1900	1892- 1900	1892- 1900	-	-	
3-398-14 o	1901- 1908	1901- 1908	1901- 1908	1901- 1908	-	-	
3-398-15 o	1908- 1917	1909- 1917	1908- 1917	1908- 1917	-	-	
3-398-16 o	1917- 1924	1917- 1924	1917- 1924	1917- 1924	-	-	
3-398-17	1925- 1930	1925- 1930	1925- 1930	1925- 1930	-	-	
3-398-18	1931- 1935	1930- 1935	1931- 1935	1931- 1935	-	-	
3-398-19	1936- 1940	1936- 1940	1935- 1940	1935- 1940	-	-	
3-398-20	1941- 1944	1941- 1944	1941- 1944	1941- 1944	-	-	
3-398-21	1944- 1948	1944- 1948	1944- 1948	1944- 1948	-	-	
3-398-22	1948- 1952	1949- 1952	1948- 1952	1948- 1952	-	-	
3-398-23	1953- 1957	1953- 1957	1953- 1957	1953- 1957	-	-	

3 KONTRA-MINISTERIALBØGER:

Arkiv-nr	Fødte	Konf	Viede	Døde	T+A	Jfr	Anmærkning
3-398-24	1957- 1962	1957- 1962	1957- 1962	1957- 1962	-	-	
3-398-25	1963- 1968	1963- 1968	1963- 1968	1963- 1968	-	-	
3-398-26	1968- 1971	1969- 1971	1968- 1971	1968- 1971	-	-	

SOGN nr 399
MUNKE-BJERGBY SOGN

PASTORAT

1574-???? = Munke-Bjergby/Bromme pastorat

Hovedsogn = sogn nr 399 = Munke-Bjergby
Annexsogn = sogn nr 386 = Bromme

Fra ???? = Munke-Bjergby/Kirke-Flinterup pastorat

Hovedsogn = sogn nr 399 = Munke-Bjergby
Annexsogn = sogn nr 396 = Kirke-Flinterup

1 ENESTE-MINISTERIALBØGER:

Arkiv-nr	Fødte	Konf	Viede	Døde	T+A	Jfr	Anmærkning
1-399-1 o≡ 6	1757- 1814	-	1750- 1814	1750- 1814	-	-	Også for 386 Bromme. F for Bromme kun fra 1762 V 1799-1814 er forlover- attester med tilføjet vielsesdato.
1-399-1K	-	1741- 1814	-	-	-	-	K i embedsbog 1738-1866.

2 HOVED-MINISTERIALBØGER:

Arkiv-nr	Fødte	Konf	Viede	Døde	T+A	Jfr	Anmærkning
2-399-1 ≡ 3	1814- 1826	1815- 1826	1815- 1826	1814- 1826	-	1815- 1815	
2-399-2 ≡ 4	1826- 1835	1827- 1835	1826- 1836	1826- 1836	1828- 1834	-	
2-399-3 ≡ 5	1836- 1864	-	-	-	-	-	
2-399-4 ≡ 6	-	-	-	-	-	1836- 1853	

2 HOVED-MINISTERIALBØGER:

Arkiv-nr	Fødte	Konf	Viede	Døde	T+A	Jfr	Anmærkning
2-399-5 ≡ 6	-	1836- 1866	1836- 1890	-	-	-	
2-399-6 ≡ 4	-	1867- 1891	1891- 1891	-	-	-	
2-399-7 ≡ 5	-	-	-	1836- 1891	-	-	
2-399-8 7	1865- 1889	-	-	-	-	-	en enkelt F Pige 1890jan er indført efter F Dreng
2-399-9 1	1890- 1891	-	-	-	-	-	

3 KONTRA-MINISTERIALBØGER:

Arkiv-nr	Fødte	Konf	Viede	Døde	T+A	Jfr	Anmærkning
3-399-2	1814- 1829	1815- 1829	1815- 1830	1814- 1829	-	1815- 1824	K 1822 se også 401 Ped- ersborg. D Mænd 1815-1829 D Kvinder 1814-1829.
3-399-3	1830- 1835	1832- 1835	1830- 1835	1830- 1835	1832- 1835	-	K mangler 1830-1831
3-399-4	1836- 1864	-	-	-	-	-	
3-399-5 o	1865- 1891	-	-	-	-	-	F Dreng 1865-1891 F Piger 1865-1890
3-399-6 o	1891- 1891	-	-	-	-	-	Piger
3-399-7 o	-	1836- 1865	1836- 1868	-	-	-	
3-399-8 o	-	1865- 1891	1869- 1891	-	-	-	

3 KONTRA-MINISTERIALBØGER:

Arkiv-nr	Fødte	Konf	Viede	Døde	T+A	Jfr	Anmærkning
3-399-9	-	-	-	1836- 1891	-	-	
3-399-10	-	-	-	-	-	1836- 1868	
3-399-11	-	-	-	-	1836- 1852	-	
3-399-12 o	-	-	-	-	1852- 1871	-	
3-399-13 o	-	-	-	-	1872- 1875	-	
3-399-14 o	1892- 1896	1892- 1896	1892- 1896	1892- 1896	-	-	
3-399-15 o	1896- 1904	1897- 1904	1897- 1904	1896- 1904	-	-	
3-399-16 o	1905- 1910	1905- 1910	1905- 1910	1905- 1910	-	-	
3-399-17 o	1911- 1922	1911- 1922	1911- 1922	1911- 1922	-	-	
3-399-18 o	1923- 1927	1923- 1927	1923- 1927	1923- 1927	-	-	
3-399-19	1927- 1933	1927- 1933	1927- 1933	1927- 1933	-	-	
3-399-20	1933- 1939	1933- 1939	1933- 1939	1933- 1939	-	-	
3-399-21	1939- 1946	1940- 1946	1940- 1946	1939- 1946	-	-	
3-399-22	1946- 1951	1946- 1951	1946- 1951	1946- 1951	-	-	

3 KONTRA-MINISTERIALBØGER:

Arkiv-nr		Fødte		Konf		Viede		Døde		T+A		Jfr		Anmærkning
----------	--	-------	--	------	--	-------	--	------	--	-----	--	-----	--	------------

SOGN nr 400
NORDRUPØSTER SOGN

PASTORAT

Nordrupøster/Farendløse pastorat

Hovedsogn = sogn nr 400 = Nordrupøster
Annexsogn = sogn nr 416 = Farendløse

1 ENESTE-MINISTERIALBØGER:

Arkiv-nr		Fødte	Konf	Viede	Døde	T+A	Jfr	Anmærkning
1-400-1		1767- 1804	1770- 1804	1767- 1803	1767- 1804	-	-	Også for 416 Farendløse
o≡	4							
1-400-2		1803- 1814	1804- 1814	1804- 1814	1804- 1814	-	-	Også for 416 Farendløse
o≡	3							

2 HOVED-MINISTERIALBØGER:

Arkiv-nr		Fødte	Konf	Viede	Døde	T+A	Jfr	Anmærkning
2-400-1		1815- 1838	1815- 1839	1816- 1838	1815- 1838	1824- 1837	1815- 1839	F Dreng 1815-1836 F Piger 1815-1838
≡	7							
2-400-2		1836- 1850	1840- 1850	1838- 1850	1839- 1850	1837- 1847	1837- 1845	F Dreng 1836-1850 F Piger 1838-1850maj
≡	7							
2-400-3		-	-	-	-	1847- 1875	-	
≡	4							
2-400-4		-	-	-	-	-	1846- 1874	
≡	3							
2-400-5		1850- 1881	1851- 1891	1851- 1891	1851- 1891	-	-	
≡	10							
2-400-6		1881- 1891	-	-	-	-	-	
≡	2							

3 KONTRA-MINISTERIALBØGER:

Arkiv-nr	Fødte	Konf	Viede	Døde	T+A	Jfr	Anmærkning
3-400-3 x	1814- 1839	1815- 1839	1814- 1839	1814- 1839	1824- 1837	1814- 1837	F Dreng F Piger 1815-1837 1814-1839
3-400-4 x	1837- 1873	1840- 1872	1839- 1873	1839- 1872	1836- 1866	1837- 1870	F Dreng F Piger 1837-1872 1839-1873
3-400-5 xo	1873- 1891	1873- 1891	1873- 1891	1873- 1891	-	-	
3-400-6 xo	-	-	-	-	1862- 1871	-	
3-400-7 o	1892- 1914	1892- 1914	1892- 1909	1892- 1913	-	-	D Mænd 1892-1910 D Kvinder 1892-1913
3-400-8 o	1915- 1923	1915- 1923	1910- 1923	1910- 1923	-	-	D Mænd 1910-1923 D Kvinder 1913-1923
3-400-9	1923- 1935	1923- 1935	1923- 1935	1923- 1935	-	-	
3-400-10	1936- 1950	1936- 1950	1936- 1950	1936- 1950	-	-	

SOGN nr 401
PEDERSBORG SOGN

PASTORAT

1574-1682 = Pedersborg/Kindertofte pastorat

Hovedsogn = sogn nr 401 = Pedersborg
Annexsogn = sogn nr 395 = Kindertofte

1682-1798 = Sorø/Pedersborg/Kindertofte pastorat

Hovedsogn = sogn nr 406 = Sorø
Annexsogn = sogn nr 401 = Pedersborg
Annexsogn = sogn nr 395 = Kindertofte

1798-1971 = Pedersborg/Kindertofte pastorat

Hovedsogn = sogn nr 401 = Pedersborg
Annexsogn = sogn nr 395 = Kindertofte

1971-???? = Pedersborg pastorat

Fra ???? = Pedersborg/Bromme pastorat

Hovedsogn = sogn nr 401 = Pedersborg
Annexsogn = sogn nr 386 = Bromme

I henhold til reskript af 11. april 1682 sammenlagdes Pedersborg, Kindertofte og Sorø sogne til ét pastorat.

I henhold til reskript af 12. jan. 1798 adskiltes Pedersborg, Kindertofte og Sorø sogne, således at Pedersborg og Kindertofte for fremtiden udgjorde ét pastorat.

I henhold til kgl. res. af 21. maj 1971 udskilles Kindertofte sogn af pastoratet, således at Pedersborg sogn for fremtiden udgør et selvstændigt pastorat.

1 ENESTE-MINISTERIALBØGER:

Arkiv-nr	Fødte	Konf	Viede	Døde	T+A	Jfr	Anmærkning
1-401-1 o≡ 9	1674- 1702	-	1664- 1702	1663- 1702	-	-	F div. år.
----->	-	-	1690- 1698	1686- 1697	-	-	Se arkiv-nr 1-406-0 = Sorø! V mangler 1694-1695

1 ENESTE-MINISTERIALBØGER:

Arkiv-nr	Fødte	Konf	Viede	Døde	T+A	Jfr	Anmærkning
1-401-2 o≡ 4	1747- 1764	-	1747- 1763	1747- 1759	-	-	F 1747-1764 uægtefødte F 1747-1758 ægtefødte
1-401-2K	-	1775- 1783	-	-	-	-	K i nadverbog 1773-1836, dog ikke 1779.
1-401-3 o≡ 6	1758- 1815	1784- 1815	1763- 1816	1760- 1815	-	-	K også for Kindertofte. V mangler 1766.

2 HOVED-MINISTERIALBØGER:

Arkiv-nr	Fødte	Konf	Viede	Døde	T+A	Jfr	Anmærkning
2-401-1 ≡ 12	1815- 1840	1816- 1842	1816- 1842	1815- 1842	1822- 1840	1833- 1842	
2-401-2 ≡ 7	1841- 1864	-	-	-	1841- 1853	-	
2-401-3 ≡ 5	-	-	-	-	1854- 1875	-	
2-401-4 ≡ 4	-	-	-	-	-	1842- 1868	
2-401-5 ≡ 6	-	1843- 1873	1843- 1873	1843- 1873	-	-	
2-401-6 ≡ 5	1865- 1884	-	-	-	-	-	
2-401-7 ≡ 6	-	1874- 1891	1874- 1891	1874- 1891	-	-	
2-401-8 ≡ 2	1885- 1891	-	-	-	-	-	

3 KONTRA-MINISTERIALBØGER:

Arkiv-nr	Fødte	Konf	Viede	Døde	T+A	Jfr	Anmærkning
3-401-4	1815- 1841	1816- 1844	1816- 1844	1816- 1844	1822- 1840	1834- 1844	K 1826 også for 396 Kr.F. K 1832 se 406 Sorø.
3-401-5	1841- 1864	-	-	-	1841- 1853	-	
3-401-6 o	1865- 1887	-	-	-	-	-	
3-401-7 o	1887- 1891	-	-	-	-	-	
3-401-8 o	-	1845- 1884	1845- 1879	1845- 1880	-	-	
3-401-9 o	-	1884- 1891	-	-	-	-	
3-401-10 o	-	-	1879- 1891	1881- 1891	-	-	
3-401-11	-	-	-	-	-	1845- 1846	
3-401-12	-	-	-	-	1854- 1857	-	
3-401-13 o	1892- 1904	1892- 1904	1892- 1898	1892- 1904	-	-	
3-401-14 o	-	-	1898- 1904	-	-	-	
3-401-15 o	1905- 1915	1905- 1915	1905- 1915	1905- 1915	-	-	
3-401-16	1916- 1931	1916- 1931	1916- 1031	1916- 1931	-	-	
3-401-17	1931- 1938	1932- 1938	1931- 1938	1932- 1938	-	-	

3 KONTRA-MINISTERIALBØGER:

Arkiv-nr	Fødte	Konf	Viede	Døde	T+A	Jfr	Anmærkning
3-401-18	1938- 1945	1938- 1945	1938- 1945	1938- 1945	-	-	
3-401-19	1945- 1952	1945- 1952	1945- 1952	1945- 1952	-	-	

SOGN nr 402
RINGSTED SOGN

PASTORAT

Fra 1687 = Ringsted/Benløse pastorat

Hovedsogn = sogn nr 402 = Ringsted
Annexsogn = sogn nr 383 = Benløse

ÆNDRINGER 1924/1964

I henhold til bkg. af 10. jan. 1924 fra Indenrigsministeriet indlemmedes fra 1. april 1924 en række matr. nr. af Ringsted kloster hovedgård i sognet, se Love og Ekspeditioner vedk. Kirke- og Skolevæsen 1923-24, s. 430.

I henhold til indenrigsministeriets bkg. af 31/3 1964 foretages fra 1/4 1964 en grænseændring mellem Ringsted og Benløse sogn, som også får virkning i kirkelig henseende.

SÆRSKILTE KONTRABØGER FOR RINGSTED LANDSOGN

Fra 1850/1860 førtes særskilte kontrabøger for henholdsvis købstadssogn og landsogn; de sidstnævnte findes registreret under sogn nr 402a = Ringsted landsogn.

Præstens hovedbøger for både købstadssogn og landsogn findes registreret under sogn nr 402 = Ringsted.

1 ENESTE-MINISTERIALBØGER:

Arkiv-nr		Fødte	Konf	Viede	Døde	T+A	Jfr	Anmærkning
1-402-1 o≡	8	1645- 1740	-	1736- 1741	1645- 1740	-	-	F 1647-1710 for ægtefødte som mangler 1657-1661 og 1700-1701. F 1645-1740 for uægtefødte som mangler 1717-1718. Købstaden og Landsognet.
1-402-2 o≡	11	1741- 1805	-	1753- 1805	1741- 1805	-	-	V mangler 1757-1772. Købstaden og Landsognet.
1-402-3 o≡	3	1805- 1814	1805- 1813	1805- 1814	1805- 1814	-	-	K også for 383 Benløse Købstaden og Landsognet.
1-402-4 o≡	4	-	-	1747- 1814	-	-	-	Indtil 1798 trolovelses- protokol til dels med tilføjet vielsesdato. Fra 1799 forloverattester Købstaden og Landsognet.

1 ENESTE-MINISTERIALBØGER:

Arkiv-nr	Fødte	Konf	Viede	Døde	T+A	Jfr	Anmærkning

2 HOVED-MINISTERIALBØGER:

Arkiv-nr	Fødte	Konf	Viede	Døde	T+A	Jfr	Anmærkning
2-402-1 ≡ 12	1814- 1848	1815- 1848	-	-	-	-	Købstaden og Landsognet
2-402-2 ≡ 7	-	-	1814- 1848	1814- 1848	-	-	Købstaden og Landsognet
2-402-3 ≡ 10	1849- 1857	1849- 1862	1849- 1868	1849- 1866	1849- 1870	-	Købstaden
2-402-4 ≡ 11	1849- 1859	1849- 1862	1849- 1868	1849- 1875	1849- 1864	-	Landsognet
2-402-5 ≡ 11	-	-	-	-	1830- 1848	1834- 1847	Købstaden og Landsognet
2-402-6 ≡ 4	-	-	-	-	-	1849- 1855	Købstaden
2-402-7 ≡ 7	1857- 1873	-	-	-	-	-	Købstaden
2-402-8 ≡ 7	1873- 1882	-	-	-	-	-	Købstaden
2-402-9 ≡ 6	-	1863- 1891	-	-	-	-	Købstaden
2-402-10 ≡ 4	-	-	1868- 1891	-	-	-	Købstaden
2-402-11 ≡ 6	-	-	-	1866- 1891	-	-	Købstaden
2-402-12 ≡ 7	1860- 1879	-	-	-	-	-	Landsognet

2 HOVED-MINISTERIALBØGER:

Arkiv-nr	Fødte	Konf	Viede	Døde	T+A	Jfr	Anmærkning
2-402-13 ≡ 5	1879- 1891	-	-	-	-	-	Landsognet
2-402-14 ≡ 4	-	1863- 1891	-	-	-	-	Landsognet
2-402-15 ≡ 2	-	-	1868- 1891	-	-	-	Landsognet
2-402-16 ≡ 3	-	-	-	1876- 1891	-	-	Landsognet

3 KONTRA-MINISTERIALBØGER:

Arkiv-nr	Fødte	Konf	Viede	Døde	T+A	Jfr	Anmærkning
3-402-5 x	1814- 1844	1815- 1849	-	-	-	-	K 1818-1830 også for 383 Benløse. Købstaden og Landsognet.
3-402-6 x	-	-	1814- 1849	1814- 1849	-	-	Købstaden og Landsognet.
3-402-7 x	-	-	-	-	1834- 1849	1834- 1849	Købstaden og Landsognet.
3-402-8 x	1844- 1863	-	-	-	-	-	Købstaden og Landsognet. F Dreng F i tiden 1860-1863 dog kun for sogn nr 402a = Ringsted landsogn!
3-402-9 x	1844- 1863	-	-	-	-	-	Købstaden og Landsognet. F Piger F i tiden 1860-1863 dog kun for sogn nr 402a = Ringsted landsogn!
----->	1860-	1850-	1850-	1850-	1850-	1850-	De efterfølgende kontra- bøger under sogn 402 om- fatter alene KØBSTADEN! LANDSOGNET skal søges under sogn nr 402a = Ringsted landsogn!

3 KONTRA-MINISTERIALBØGER:

Arkiv-nr	Fødte	Konf	Viede	Døde	T+A	Jfr	Anmærkning
3-402-10 x	1860- 1876	-	-	-	-	-	
3-402-11 xo	1876- 1889	-	-	-	-	-	
3-402-12 xo	1889- 1891	-	-	-	-	-	
3-402-13 x	-	1850- 1862	1850- 1865	1850- 1863	1850- 1857	-	
3-402-14 xo	-	1863- 1891	-	-	-	-	
3-402-15 xo	-	-	1865- 1891	-	-	-	
3-402-16 xo	-	-	-	1863- 1891	-	-	
3-402-17 x	-	-	-	-	-	1850- 1856	
3-402-18	1892- 1896	1892- 1904	1892- 1898	1892- 1895	-	-	
3-402-19	1896- 1904	-	-	-	-	-	
3-402-20 o	1904- 1912	-	-	-	-	-	
3-402-21 o	1913- 1921	-	-	-	-	-	
3-402-22 o	1922- 1926	-	-	-	-	-	
3-402-23	1927- 1930	-	-	-	-	-	

3 KONTRA-MINISTERIALBØGER:

Arkiv-nr	Fødte	Konf	Viede	Døde	T+A	Jfr	Anmærkning
3-402-24	1931- 1934	-	-	-	-	-	
3-402-25	1935- 1938	-	-	-	-	-	
3-402-26 o	-	1905- 1924	-	-	-	-	
3-402-27	-	1924- 1933	-	-	-	-	
3-402-28 o	-	-	1898- 1912	-	-	-	
3-402-29 o	-	-	1912- 1925	-	-	-	
3-402-30	-	-	1926- 1931	-	-	-	
3-402-31 o	-	-	-	1895- 1903	-	-	
3-402-32 o	-	-	-	1903- 1911	-	-	
3-402-33 o	-	-	-	1911- 1921	-	-	
3-402-34	-	-	-	1922- 1927	-	-	
3-402-35	-	-	-	1928- 1932	-	-	
3-402-36	-	-	-	1933- 1937	-	-	
3-402-37	1938- 1942	-	-	-	-	-	

3 KONTRA-MINISTERIALBØGER:

Arkiv-nr	Fødte	Konf	Viede	Døde	T+A	Jfr	Anmærkning
3-402-38	1942- 1944	-	-	-	-	-	
3-402-39	1944- 1946	-	-	-	-	-	
3-402-40	1946- 1947	-	-	-	-	-	
3-402-41	1947- 1948	-	-	-	-	-	
3-402-42	1948- 1950	-	-	-	-	-	
3-402-43	1951- 1953	-	-	-	-	-	
3-402-44	-	1934- 1943	-	-	-	-	
3-402-45	-	1944- 1953	-	-	-	-	
3-402-46	-	-	1932- 1944	-	-	-	
3-402-47	-	-	1944- 1954	-	-	-	
3-402-48	-	-	-	1937- 1942	-	-	
3-402-49	-	-	-	1942- 1946	-	-	
3-402-50	-	-	-	1947- 1951	-	-	
3-402-51	-	-	-	1952- 1956	-	-	

3 KONTRA-MINISTERIALBØGER:

Arkiv-nr		Fødte		Konf		Viede		Døde		T+A		Jfr		Anmærkning
----------	--	-------	--	------	--	-------	--	------	--	-----	--	-----	--	------------

SOGN nr 402A
RINGSTED LANDSOGN

KUN KONTRABØGER

Det er kun kontrabøger, der findes registreret under sogn nr 402a = Ringsted landsogn, idet der fra 1850/1860 er ført særskilte kontrabøger for købstadssogn og landsogn.

Ringsted landsogn (endda delt i Skt Hans og Skt Bendts landsogn) hører under Ringsted kirke lige så vel som købstadssognet, og præstens hovedbøger under sogn nr 402 er fælles for købstadssogn og landsogn.

2 HOVED-MINISTERIALBØGER:

Arkiv-nr	Fødte	Konf	Viede	Døde	T+A	Jfr	Anmærkning
----->	-	-	-	-	-	-	Hovedbøger for LANDSOGNET findes under sogn nr 402, idet det alene er kontrabøger, der er ført selvstændigt for landsognet.

3 KONTRA-MINISTERIALBØGER:

Arkiv-nr	Fødte	Konf	Viede	Døde	T+A	Jfr	Anmærkning
----->	1814- 1863	1815- 1850	1814- 1850	1814- 1850	- 1850	- 1850	Se under sogn 402 = Ringsted! Herefter er der ført selvstændige kontrabøger for LANDSOGNET som sogn nr 402a, mens KØBSTADEN fortsætter som sogn 402.
3-402A-1 xo	1863- 1891	-	-	-	-	-	
3-402A-2 x	-	1850- 1867	1850- 1869	1850- 1873	1850- 1857	-	
3-402A-3 xo	-	1868- 1891	-	-	-	-	
3-402A-4 xo	-	-	1870- 1891	-	-	-	

3 KONTRA-MINISTERIALBØGER:

Arkiv-nr	Fødte	Konf	Viede	Døde	T+A	Jfr	Anmærkning
3-402A-5 xo	-	-	-	1873- 1891	-	-	
3-402A-6 xo	-	-	-	-	1864- 1875	-	
3-402A-7 x	-	-	-	-	-	1850- 1856	
3-402A-8	1892- 1908	1892- 1921	1892- 1910	1892- 1905	-	-	
3-402A-9	1908- 1929	-	-	-	-	-	
3-402A-10	-	1922- 1929	-	-	-	-	
3-402A-11	-	-	1910- 1930	-	-	-	
3-402A-12	-	-	-	1905- 1929	-	-	
3-402A-13	1930- 1939	1930- 1939	1930- 1939	1930- 1939	-	-	
3-402A-14	1940- 1950	1940- 1950	1940- 1950	1940- 1950	-	-	
3-402A-15	1951- 1961	1951- 1957	1951- 1961	1951- 1961	-	-	
3-402A-16	1962- 1965	-	1962- 1966	1962- 1965	-	-	

SOGN nr 403
SIGERSTED SOGN

PASTORAT

Bringstrup/Sigersted pastorat

Hovedsogn = sogn nr 385 = Bringstrup
Annexsogn = sogn nr 403 = Sigersted

ÆNDRINGER 1940

I henhold til bkg. af 12. aug. 1939 fra Indenrigsministeriet gennemførtes fra 1. april 1940 en vis regulering af sognegrænsen. se Love og Ekspeditioner vedk. Kirke- og Skolevæsen 1939-40, s. 124.

1 ENESTE-MINISTERIALBØGER:

Arkiv-nr		Fødte	Konf	Viede	Døde	T+A	Jfr	Anmærkning
1-403-1		1671- 1748	-	1671- 1748	1671- 1748	-	-	<i>F mangler 1678-1679. V mangler 1722.</i>
o≡	4							
1-403-2		1749- 1816	1754- 1808	1749- 1815	1749- 1815	-	-	<i>K div. år</i>
o≡	3							
----->		-	1799- 1815	-	-	-	-	<i>Se arkiv-nr 1-385-3 = Bringstrup! (diverse år</i>

2 HOVED-MINISTERIALBØGER:

Arkiv-nr		Fødte	Konf	Viede	Døde	T+A	Jfr	Anmærkning
2-403-1		1815- 1835	1813- 1835	1816- 1834	1816- 1835	1829- 1835	1824- 1835	<i>K se også 385 Bringstrup!</i>
≡	4							
2-403-2		1835- 1858	-	-	-	-	-	
≡	2							
2-403-3		-	-	-	-	1836- 1846	-	
≡	1							

2 HOVED-MINISTERIALBØGER:

Arkiv-nr	Fødte	Konf	Viede	Døde	T+A	Jfr	Anmærkning
2-403-4 ≡ 4	-	-	-	-	1846- 1875	-	
2-403-5 ≡ 3	-	-	-	-	-	1835- 1871	
2-403-6 ≡ 4	1859- 1891	-	-	-	-	-	
2-403-7 ≡ 3	-	1836- 1876	1835- 1873	-	-	-	
2-403-8 ≡ 1	-	1877- 1891	-	-	-	-	
2-403-9 ≡ 1	-	-	1873- 1891	-	-	-	
2-403-10 ≡ 2	-	-	-	1836- 1888	-	-	
2-403-11 ≡ 1	-	-	-	1889- 1891	-	-	

3 KONTRA-MINISTERIALBØGER:

Arkiv-nr	Fødte	Konf	Viede	Døde	T+A	Jfr	Anmærkning
3-403-3 x	1815- 1835	1817- 1835	1816- 1835	1816- 1835	1829- 1835	1833- 1835	F Dreng 1816-1835 F Piger 1815-1835 K div. år, også for 385 øvrige år se Bringstrup.
3-403-4 x	1835- 1862	-	-	-	-	-	F Dreng 1835-1862 F Piger 1836-1862
3-403-5 xo	1863- 1891	-	-	-	-	-	
3-403-6 x	-	1836- 1869	1836- 1871	-	-	-	

3 KONTRA-MINISTERIALBØGER:

Arkiv-nr	Fødte	Konf	Viede	Døde	T+A	Jfr	Anmærkning
3-403-7 xo	-	1870- 1891	-	-	-	-	
3-403-8 xo	-	-	1871- 1891	-	-	-	
3-403-9 x	-	-	-	1836- 1891	-	-	
3-403-10 x	-	-	-	-	1846- 1869	-	
3-403-11 xo	-	-	-	-	1870- 1875	-	
3-403-12 x	-	-	-	-	-	1835- 1870	
3-403-13 xo	-	-	-	-	-	1870- 1872	
3-403-14	1892- 1943	-	-	-	-	-	
3-403-15	-	1892- 1943	-	-	-	-	
3-403-16	-	-	1892- 1943	-	-	-	
3-403-17	-	-	-	1892- 1943	-	-	
3-403-18	1944- 1958	1944- 1958	1944- 1958	1944- 1958	-	-	

SOGN nr 404
SLAGLILLE SOGN

PASTORAT

1574-1971 = Slaglille/Bjernede pastorat

Hovedsogn = sogn nr 404 = Slaglille
Annexsogn = sogn nr 384 = Bjernede

Fra 1971 = Slaglille/Bjernede/Alsted/Fjenneslev pastorat

Hovedsogn = sogn nr 404 = Slaglille
Annexsogn = sogn nr 384 = Bjernede
Annexsogn = sogn nr 382 = Alsted
Annexsogn = sogn nr 388 = Fjenneslev

1 ENESTE-MINISTERIALBØGER:

Arkiv-nr	Fødte	Konf	Viede	Døde	T+A	Jfr	Anmærkning
1-404-1 o≡ 2	1808- 1814	1809- 1814	1808- 1814	1808- 1814	-	-	K også for 384 Bjernede

2 HOVED-MINISTERIALBØGER:

Arkiv-nr	Fødte	Konf	Viede	Døde	T+A	Jfr	Anmærkning
2-404-1 ≡ 4	1815- 1828	1815- 1832	1815- 1832	1814- 1832	1822- 1830	1822- 1830	F Dreng 1815-1828 F Piger 1815-1826 J kun for T+A
2-404-2 ≡ 6	1827- 1843	1833- 1843	1833- 1843	1833- 1843	1830- 1843	1830- 1843	F Dreng 1828-1843 F Piger 1827-1843
2-404-3 ≡ 6	1844- 1864	1844- 1864	1844- 1865	1844- 1864	-	1844- 1852	
2-404-4 ≡ 5	-	-	-	-	1861- 1871	-	Også for 384 Bjernede
2-404-5 ≡ 2	-	-	-	-	1871- 1875	-	Også for 384 Bjernede!

2 HOVED-MINISTERIALBØGER:

Arkiv-nr	Fødte	Konf	Viede	Døde	T+A	Jfr	Anmærkning
2-404-6 ≡ 7	1865- 1883	1865- 1883	1865- 1883	1865- 1883	-	-	
2-404-7 ≡ 3	1884- 1891	1884- 1891	1884- 1891	1884- 1891	-	-	

3 KONTRA-MINISTERIALBØGER:

Arkiv-nr	Fødte	Konf	Viede	Døde	T+A	Jfr	Anmærkning
3-404-2	1815- 1828	1815- 1832	1815- 1832	1814- 1832	1832- 1814	1814- 1815	F Dreng 1815-1828 F Piger 1815-1827 K mangler 1818. K 1816 også 382 Alsted. K 1826 også for 390 Gyr- stinge.
3-404-3	1827- 1847	1833- 1847	1833- 1847	1833- 1847	1835- 1847	1834- 1846	F Dreng 1828-1847 F Piger 1827-1847 V mangler 1846.
3-404-4	-	-	-	-	1844- 1861	-	Også for 384 Bjernede.
3-404-5	1848- 1861	1848- 1861	1848- 1862	1848- 1861	1848- 1861	1848- 1857	
3-404-6 o	1862- 1883	1862- 1883	1862- 1883	1862- 1883	-	-	K 1879okt for 401 Peders- borg. K 1882apr for 382 Alsted og 388 Fjenneslev.
3-404-7 o	-	-	-	-	1862- 1875	-	
3-404-8 o	1884- 1891	1884- 1891	1884- 1891	1884- 1891	-	-	
3-404-9 o	1892- 1916	1892- 1916	1892- 1916	1892- 1916	-	-	
3-404-10	1916- 1928	1916- 1928	1916- 1928	1916- 1928	-	-	

3 KONTRA-MINISTERIALBØGER:

Arkiv-nr	Fødte	Konf	Viede	Døde	T+A	Jfr	Anmærkning
3-404-11	1928- 1935	1929- 1935	1929- 1935	1928- 1935	-	-	
3-404-12	1936- 1959	1936- 1959	1936- 1959	1936- 1959	-	-	

SOGN nr 405

SNESLEV SOGN

PASTORAT

Øde-Førslev/Sneslev pastorat

Hovedsogn = sogn nr 414 = Øde-Førslev
Annexsogn = sogn nr 405 = Sneslev**1 ENESTE-MINISTERIALBØGER:**

Arkiv-nr	Fødte	Konf	Viede	Døde	T+A	Jfr	Anmærkning
1-405-1 o≡ 11	1630- 1814	1736- 1738	1630- 1814	1630- 1814	-	-	V mangler 1723
----->	-	1737- 1814	-	-	-	-	Se arkiv-nr 1-414-1 = Øde-Førslev!

2 HOVED-MINISTERIALBØGER:

Arkiv-nr	Fødte	Konf	Viede	Døde	T+A	Jfr	Anmærkning
2-405-1 ≡ 7	1814- 1836	1815- 1836	1814- 1834	1814- 1836	1830- 1843	-	
2-405-2 ≡ 1	-	-	-	-	1868- 1875	-	
2-405-3 ≡ 3	-	-	-	-	-	1836- 1866	
2-405-4 ≡ 10	1835- 1858	1835- 1864	1835- 1879	1835- 1879	1844- 1868	-	
2-405-5 ≡ 3	1858- 1879	-	-	-	-	-	
2-405-6 ≡ 2	1879- 1891	-	1879- 1891	1879- 1891	-	-	

2 HOVED-MINISTERIALBØGER:

Arkiv-nr	Fødte	Konf	Viede	Døde	T+A	Jfr	Anmærkning
2-405-7 ≡ 2	-	1865- 1891	-	-	-	-	

3 KONTRA-MINISTERIALBØGER:

Arkiv-nr	Fødte	Konf	Viede	Døde	T+A	Jfr	Anmærkning
3-405-2 x	1814- 1838	1815- 1838	1814- 1839	1814- 1838	1830- 1843	1834- 1836	
3-405-3 x	1839- 1869	1839- 1869	1839- 1869	1839- 1869	1843- 1870	-	
3-405-4 xo	1869- 1887	1870- 1887	1870- 1887	1870- 1887	1870- 1875	-	
3-405-5 xo	1888- 1891	1888- 1891	1888- 1891	1888- 1891	-	-	
3-405-6 o	1892- 1911	1892- 1911	1892- 1911	1892- 1911	-	-	
3-405-7	1912- 1921	1912- 1921	1912- 1921	1912- 1921	-	-	
3-405-8	1922- 1931	1922- 1931	1922- 1931	1922- 1931	-	-	
3-405-9	1931- 1944	1931- 1943	1931- 1944	1932- 1943	-	-	
3-405-10	1944- 1951	1944- 1951	1944- 1951	1944- 1951	-	-	

SOGN nr 406

SORØ SOGN

PASTORAT

1682-1798 = Sorø/Pedersborg/Kindertofte pastorat

Hovedsogn = sogn nr 406 = Sorø
Annexsogn = sogn nr 401 = Pedersborg
Annexsogn = sogn nr 395 = Kindertofte

Fra 1798 = Sorø pastorat

I henhold til reskript af 11. april 1682 sammenlagdes Pedersborg, Kindertofte og Sorø sogne til ét pastorat.

I henhold til reskript af 12. jan. 1798 ophævedes forbindelsen mellem de tre sogne, og Sorø var herefter et selvstændigt pastorat.

I henhold til bkg. af 18. juni 1937 fra indenrigsmin. udskiltes matr. nr. 10 1 og lax af Lille Ladegård hovedgård fra Sorø landdistrikts kommune og henlagdes fra 1. april 1937 under Sorø købstads sogn.

NAVNEREGISTER PÅ LÆSESALEN:

C 24 = 1690-1814 = Døb

1 ENESTE-MINISTERIALBØGER:

Arkiv-nr	Fødte	Konf	Viede	Døde	T+A	Jfr	Anmærkning
1-406-0 o≡ 1	-	-	1690- 1696	1696- 1697	-	-	Blade af en i øvrigt tabt kirkebog for både Sorø og Pedersborg og Kindertofte V mangler 1694-1695 D ikke for Kindertofte
1-406-1 o≡ 4	1690- 1718	-	1690- 1718	1690- 1718	-	-	F for ægtefødte mangler 1701-1708. F for uægtefødte mangler 1703-1709. V & D mangler 1701-1708.
1-406-2 o≡ 6	1719- 1751	1740- 1751	1719- 1751	1719- 1751	-	-	K mangler 1745
1-406-3 o≡ 8	1752- 1781	1752- 1780	1752- 1781	1752- 1781	-	-	K mangler 1758

1 ENESTE-MINISTERIALBØGER:

Arkiv-nr	Fødte	Konf	Viede	Døde	T+A	Jfr	Anmærkning
1-406-4 o≡ 1	1781- 1782	-	-	1781- 1781	-	-	
1-406-4A x ≡ 1	1777- 1798	1792- 1798	1780- 1798	1780- 1798	-	-	<i>Ufuldstændige optegnelser indsamlede 1817 til sup- plering af bind 4.</i>
1-406-5 o≡ 1	-	-	-	1780- 1800	-	-	<i>Uddrag af Sorø kirkes regnskaber.</i>
1-406-6 o≡ 8	1798- 1814	1799- 1814	1798- 1814	1798- 1814	-	-	

2 HOVED-MINISTERIALBØGER:

Arkiv-nr	Fødte	Konf	Viede	Døde	T+A	Jfr	Anmærkning
2-406-1 ≡ 9	1814- 1837	1815- 1837	1814- 1837	1815- 1837	1830- 1837	1815- 1834	
2-406-2 ≡ 5	1837- 1859	-	-	-	-	-	
2-406-3 ≡ 5	-	1838- 1853	1838- 1869	-	-	-	
2-406-4 ≡ 6	-	-	-	1838- 1874	-	-	
2-406-5 ≡ 9	1859- 1888	-	-	-	-	-	
2-406-6 ≡ 2	1888- 1891	-	-	-	-	-	
2-406-7 ≡ 3	-	1854- 1860	-	-	-	-	
2-406-8 ≡ 5	-	1861- 1891	-	-	-	-	

2 HOVED-MINISTERIALBØGER:

Arkiv-nr	Fødte	Konf	Viede	Døde	T+A	Jfr	Anmærkning
2-406-9 ≡ 2	-	-	1870- 1891	-	-	-	
2-406-10 ≡ 4	-	-	-	1875- 1891	-	-	

3 KONTRA-MINISTERIALBØGER:

Arkiv-nr	Fødte	Konf	Viede	Døde	T+A	Jfr	Anmærkning
3-406-7	1815- 1837	1815- 1837	1814- 1838	1815- 1838	1824- 1837	1814- 1837	<i>T&A mangler 1825-1829.</i>
3-406-8	-	-	-	-	-	1834- 1837	
3-406-9	-	-	-	-	1838- 1851	-	
3-406-10	-	-	-	-	1851- 1854	-	
3-406-11	-	-	-	-	-	1838- 1846	
3-406-12 o	1837- 1863	-	-	-	-	-	
3-406-13 o	1863- 1884	-	-	-	-	-	
3-406-14 o	1885- 1891	-	-	-	-	-	
3-406-15 o	-	1838- 1854	1838- 1873	-	-	-	
3-406-16 o	-	1855- 1882	-	-	-	-	

3 KONTRA-MINISTERIALBØGER:

Arkiv-nr	Fødte	Konf	Viede	Døde	T+A	Jfr	Anmærkning
3-406-17 o	-	1883- 1891	-	-	-	-	
3-406-18 o	-	-	1873- 1891	-	-	-	
3-406-19 o	-	-	-	1838- 1880	-	-	
3-406-20 o	-	-	-	1881- 1891	-	-	
3-406-21 o	1892- 1912	-	-	-	-	-	
3-406-22	1913- 1927	-	-	-	-	-	
3-406-23	1928- 1934	-	-	-	-	-	
3-406-24 o	-	1892- 1912	-	-	-	-	
3-406-25	-	1913- 1927	-	-	-	-	
3-406-26	-	1928- 1937	-	-	-	-	
3-406-27 o	-	-	1892- 1919	-	-	-	
3-406-28	-	-	1919- 1927	-	-	-	
3-406-29	-	-	1928- 1937	-	-	-	
3-406-30 o	-	-	-	1892- 1912	-	-	

3 KONTRA-MINISTERIALBØGER:

Arkiv-nr	Fødte	Konf	Viede	Døde	T+A	Jfr	Anmærkning
3-406-31	-	-	-	1913- 1927	-	-	
3-406-32	-	-	-	1928- 1934	-	-	

SOGN nr 407
STENMAGLE SOGN

PASTORAT

Stenmagle/Stenlille pastorat

Hovedsogn = sogn nr 407 = Stenmagle
Annexsogn = sogn nr 319 = Stenlille

ÆNDRINGER 1959

I henhold til bkg. af 27. febr. 1959 fra Indenrigsministeriet ændredes grænsen mellem Stenmagle og Store-Tåstrup sognekommuner. Andringen trådte i kraft 1. april 1959 og havde ligeledes virkning i kirkelig henseende. Se Love og Ekspeditioner vedk. Kirke- og Skolevæsen. A. Kirkelig Forhold 1959-60, s. 19-20.

1 ENESTE-MINISTERIALBØGER:

Arkiv-nr	Fødte	Konf	Viede	Døde	T+A	Jfr	Anmærkning
1-407-1 o≡ 3	1760- 1777	1761- 1786	1760- 1777	1761- 1777	-	-	<i>K også for 319 Stenlille</i>
1-407-2 o≡ 6	1797- 1821	1798- 1814	1797- 1820	1797- 1821	-	-	<i>K også for 319 Stenlille</i>

2 HOVED-MINISTERIALBØGER:

Arkiv-nr	Fødte	Konf	Viede	Døde	T+A	Jfr	Anmærkning
2-407-1 ≡ 6	1815- 1828	1815- 1828	1815- 1829	1815- 1828	1816- 1828	-	<i>Bindet indeholder tillige vaccinationer 1828-1862, også for 319 Stenlille.</i>
2-407-2 ≡ 7	1829- 1842	1829- 1842	1829- 1843	1829- 1842	1829- 1842	1829- 1842	
2-407-3 ≡ 6	1843- 1851	1843- 1851	1843- 1852	1843- 1851	1843- 1851	1843- 1851	
2-407-4 ≡ 5	1852- 1856	1852- 1856	1852- 1856	1852- 1856	1852- 1856	1852- 1856	

2 HOVED-MINISTERIALBØGER:

Arkiv-nr	Fødte	Konf	Viede	Døde	T+A	Jfr	Anmærkning
2-407-5 ≡ 11	1857- 1870	1857- 1870	1857- 1869	1857- 1870	1857- 1869	-	
2-407-6 ≡ 8	1870- 1880	1870- 1880	1870- 1880	1870- 1880	1870- 1876	-	
2-407-7 ≡ 5	1881- 1892	1881- 1891	1881- 1891	1881- 1891	-	-	
2-407-8 ≡ 1	-	-	-	-	-	1857- 1858	

3 KONTRA-MINISTERIALBØGER:

Arkiv-nr	Fødte	Konf	Viede	Døde	T+A	Jfr	Anmærkning
3-407-3	1815- 1828	1815- 1828	1815- 1829	1815- 1828	1816- 1828	1815- 1821	
3-407-4	1829- 1842	1829- 1842	1829- 1843	1829- 1842	1829- 1842	1829- 1842	
3-407-5	1843- 1851	1843- 1851	1843- 1851	1843- 1851	1843- 1851	1843- 1851	
3-407-6	1852- 1856	1852- 1856	1852- 1856	1852- 1856	1852- 1856	1852- 1856	
3-407-7 o	1857- 1869	1857- 1869	1857- 1869	1857- 1869	1857- 1869	-	
3-407-8	-	-	-	-	-	1857- 1876	
3-407-9 o	1870- 1880	1870- 1880	1870- 1880	1870- 1880	1870- 1880	-	
3-407-10 o	1881- 1891	1881- 1891	1880- 1891	1881- 1891	-	-	

3 KONTRA-MINISTERIALBØGER:

Arkiv-nr	Fødte	Konf	Viede	Døde	T+A	Jfr	Anmærkning
3-407-11 o	1892- 1911	1892- 1911	1892- 1911	1892- 1911	-	-	
3-407-12	1912- 1926	1912- 1926	1912- 1926	1912- 1926	-	-	
3-407-13	1927- 1935	1927- 1935	1927- 1935	1927- 1935	-	-	
3-407-14	1936- 1943	1936- 1943	1936- 1944	1935- 1943	-	-	<i>D Mænd 1936-1943</i> <i>D Kvinder 1935-1943</i>
3-407-15	1943- 1949	1944- 1949	1944- 1949	1944- 1949	-	-	<i>F Dreng 1943-1949</i> <i>F Piger 1944-1949</i>
3-407-16	1950- 1957	1950- 1957	1950- 1957	1950- 1957	-	-	

SOGN nr 408
TEESTRUP SOGN

PASTORAT

Til 1894 = Aversi/Teestrup pastorat

Hovedsogn = sogn nr 506 = Aversi
Annexsogn = sogn nr 408 = Teestrup

1895-1965 = Teestrup pastorat

Fra 1965 = Teestrup/Bråby pastorat (fra 1967???)

Hovedsogn = sogn nr 408 = Teestrup
Annexsogn = sogn nr 387 = Bråby

I henhold til kgl. res. af 11. marts 1880 skulle Teestrup og Aversi sogne adskilles, og Teestrup sogn skulle herefter være et selvstændigt pastorat. I henhold til kgl. res. af 20. april 1882 stilledes denne ændring foreløbig i bero.

Først i henhold til reskript af 31. dec. 1894 adskiltes Aversi og Teestrup sogne, og sidstnævnte sogn blev et selvstændigt pastorat fra 1. januar 1895 at regne.

I henhold til kgl. res. af 22. nov. 1965 henlagdes Bråby sogn som annexsogn til Teestrup sogn.

ÆNDRINGER 1801

I henhold til kanc. promemorie af 1. august 1801 skulle 16 huse, der var bygget på Lysholmen og hørte under Gisselfeld hovedgård, henregnes til Haslev sogn, selvom de lå på Teestrup eller Bråby sognes område.

1 ENESTE-MINISTERIALBØGER:

Arkiv-nr	Fødte	Konf	Viede	Døde	T+A	Jfr	Anmærkning
1-408-1 o≡ 7	1737- 1797	-	1737- 1797	1737- 1796	-	-	
----->	-	1737- 1804	-	-	-	-	Se arkiv-nr 1-506-1k = Aversi!
1-408-2 o≡ 2	1796- 1814	-	1797- 1814	1797- 1814	-	-	

1 ENESTE-MINISTERIALBØGER:

Arkiv-nr	Fødte	Konf	Viede	Døde	T+A	Jfr	Anmærkning
----->	-	1805- 1814	-	-	-	-	Se arkiv-nr 1-506-2k = Aversi!

2 HOVED-MINISTERIALBØGER:

Arkiv-nr	Fødte	Konf	Viede	Døde	T+A	Jfr	Anmærkning
2-408-1 ≡ 7	1814- 1838	1815- 1838	1814- 1838	1814- 1838	1822- 1838	1814- 1838	
2-408-2 ≡ 8	1839- 1850	1839- 1863	1839- 1863	1839- 1863	1839- 1861	1839- 1863	
2-408-3 ≡ 1	-	-	-	-	-	1858- 1875	
2-408-4 ≡ 2	-	-	-	-	1862- 1875	-	
2-408-5 3	1851- 1891	-	-	-	-	-	F Dreng
2-408-6 3	1851- 1891	-	-	-	-	-	F Piger
2-408-7 3	-	1864- 1891	1863- 1891	1864- 1891	-	-	

3 KONTRA-MINISTERIALBØGER:

Arkiv-nr	Fødte	Konf	Viede	Døde	T+A	Jfr	Anmærkning
3-408-3	1814- 1842	1815- 1842	1814- 1842	1814- 1842	1833- 1842	1814- 1842	K mangler 1830
3-408-4 o	1842- 1863	1843- 1872	1842- 1873	1842- 1872	1842- 1873	1842- 1868	
3-408-5 o	1864- 1891	-	-	-	-	-	

3 KONTRA-MINISTERIALBØGER:

Arkiv-nr	Fødte	Konf	Viede	Døde	T+A	Jfr	Anmærkning
3-408-6 o	-	1873- 1891	1873- 1891	1873- 1891	-	-	
3-408-7 o	1892- 1918	1892- 1910	1892- 1908	1892- 1912	-	-	
3-408-8	1919- 1929	-	-	-	-	-	
3-408-9	-	1910- 1922	1909- 1922	1913- 1922	-	-	
3-408-10	-	1923- 1929	1923- 1929	1923- 1929	-	-	
3-408-11	1929- 1936	1929- 1936	1929- 1936	1929- 1936	-	-	
3-408-12	1937- 1945	1937- 1945	1937- 1945	1937- 1945	-	-	
3-408-13	1946- 1953	1946- 1953	1946- 1953	1946- 1953	-	-	

SOGN nr 409
TERSLEV SOGN

PASTORAT

Terslev/Ørslev pastorat

Hovedsogn = sogn nr 409 = Terslev
Annexsogn = sogn nr 415 = Ørslev

1 ENESTE-MINISTERIALBØGER:

Arkiv-nr		Fødte	Konf	Viede	Døde	T+A	Jfr	Anmærkning
1-409-1		1693- 1743	-	1693- 1743	1693- 1743	-	-	
o≡	4							
1-409-2		1743- 1814	1779- 1813	1743- 1814	1743- 1814	-	-	K mangler 1789,1792-1811. K også for 415 Ørslev
o≡	9							

2 HOVED-MINISTERIALBØGER:

Arkiv-nr		Fødte	Konf	Viede	Døde	T+A	Jfr	Anmærkning
2-409-1		1813- 1842	1814- 1842	-	-	-	-	Bind 1 og 2 oprindelig ét bind, nu delt i to.
≡	7							
2-409-2		-	-	1814- 1842	1813- 1842	1822- 1842	1814- 1842	J kun for 1814 og 1830-1842 Bind 1 og 2 oprindelig ét bind, nu delt i to.
≡	7							
2-409-3		1842- 1867	1843- 1867	1842- 1867	1842- 1867	1842- 1870	-	F Dreng 1842apr-1867jan F Piger 1842apr-1867dec F slutter under begge køn med tillæg: F ca 1845.
≡	14							
2-409-4		-	-	-	-	-	1842- 1854	
≡	3							
2-409-5		1867- 1892	1868- 1891	1868- 1891	1868- 1891	-	-	F Dreng 1867jan-1891okt F Piger 1868feb-1892jan
≡	11							

3 KONTRA-MINISTERIALBØGER:

Arkiv-nr	Fødte	Konf	Viede	Døde	T+A	Jfr	Anmærkning
3-409-3	1813- 1842	1814- 1842	-	-	-	-	<i>Bind 3 & 4 var oprindelig et bind, delt i 1935.</i>
3-409-4	-	-	1814- 1842	1813- 1842	1830- 1842	1830- 1842	<i>D Mænd 1814-1842 D Kvinder 1813-1841</i>
3-409-5	1842- 1867	1843- 1867	1842- 1867	1842- 1867	1842- 1869	-	
3-409-6	-	-	-	-	-	1842- 1854	
3-409-7 o	-	-	-	-	1870- 1877	-	
3-409-8 o	1868- 1891	1868- 1891	1868- 1891	1868- 1891	-	-	
3-409-9 o	1892- 1906	1892- 1906	1892- 1906	1892- 1906	-	-	
3-409-10 o	-	-	-	1899- 1906	-	-	
3-409-11 o	1906- 1923	1906- 1922	1906- 1923	1906- 1923	-	-	
3-409-12 o	1923- 1928	1922- 1928	1923- 1928	1923- 1928	-	-	
3-409-13	1928- 1935	1928- 1935	1928- 1935	1928- 1935	-	-	
3-409-14	1935- 1943	1936- 1943	1935- 1943	1935- 1943	-	-	
3-409-15	1943- 1953	1944- 1953	1943- 1953	1943- 1953	-	-	

SOGN nr 410
VALSØLILLE SOGN

PASTORAT

Jystrup/Valsølille pastorat

Hovedsogn = sogn nr 394 = Jystrup
Annexsogn = sogn nr 410 = Valsølille

1 ENESTE-MINISTERIALBØGER:

Arkiv-nr	Fødte	Konf	Viede	Døde	T+A	Jfr	Anmærkning
----->	1647- 1685	-	1647- 1675	1648- 1685	-	-	Se arkiv-nr 1-394-1 = Jystrup! V mangler 1670
----->	1686- 1749	1738- 1748	1686- 1749	1686- 1748	-	-	Se arkiv-nr 1-394-2 = Jystrup! V mangler 1719-1720
----->	1748- 1814	1749- 1814	1748- 1814	1749- 1814	-	-	Se arkiv-nr 1-394-3 = Jystrup!

2 HOVED-MINISTERIALBØGER:

Arkiv-nr	Fødte	Konf	Viede	Døde	T+A	Jfr	Anmærkning
2-410-1 ≡ 5	1813- 1839	1814- 1839	1814- 1839	1813- 1839	1822- 1839	1814- 1836	J 1814-1827 og 1834-1836 TAJ se også 394 Jystrup!
----->	-	-	-	-	1840- 1862	-	Se arkiv-nr 2-394-2 = Jystrup!
----->	1840- 1878	-	-	-	-	-	Se arkiv-nr 2-394-3 = Jystrup!
----->	-	1840- 1891	1840- 1887	-	-	-	Se arkiv-nr 2-394-4 = Jystrup!
----->	-	-	1887- 1891	-	-	-	Se arkiv-nr 2-394-5 = Jystrup!

2 HOVED-MINISTERIALBØGER:

Arkiv-nr	Fødte	Konf	Viede	Døde	T+A	Jfr	Anmærkning
----->	-	-	-	1840- 1891	-	-	Se arkiv-nr 2-394-6 = Jystrup!
----->	-	-	-	-	1863- 1875	-	Se arkiv-nr 2-394-7 = Jystrup!
----->	-	-	-	-	-	1840- 1891	Se arkiv-nr 2-394-8 = Jystrup!
----->	-	-	-	-	-	1871- 1891	Se arkiv-nr 2-410-9 = Jystrup!
2-410-2 ≡ 3	1873- 1891	-	-	-	-	-	

3 KONTRA-MINISTERIALBØGER:

Arkiv-nr	Fødte	Konf	Viede	Døde	T+A	Jfr	Anmærkning
3-410-1 x	1813- 1830	1814- 1830	1814- 1830	1813- 1830	1822- 1830	1813- 1829	D Mænd 1814-1830 D Kvinder 1813-1830
3-410-2 x	1831- 1853	1831- 1851	1831- 1852	1831- 1853	1831- 1851	1831- 1845	F Dreng 1831-1852 F Piger 1831-1853 D Mænd 1831-1852 D Kvinder 1831-1853.
3-410-3 x	1852- 1891	-	-	1852- 1891	-	-	
3-410-4 x	-	1852- 1891	1852- 1891	-	-	-	
3-410-5 x	-	-	-	-	1852- 1873	-	
3-410-6 x	-	-	-	-	-	1852- 1879	
3-410-7 o	1892- 1908	1892- 1907	1892- 1908	1892- 1908	-	-	

3 KONTRA-MINISTERIALBØGER:

Arkiv-nr	Fødte	Konf	Viede	Døde	T+A	Jfr	Anmærkning
3-410-8	1908- 1921	1908- 1920	1908- 1921	1908- 1921	-	-	
3-410-9	1921- 1936	1921- 1936	1922- 1936	1921- 1936	-	-	
3-410-10	1936- 1950	1936- 1950	1936- 1950	1936- 1950	-	-	

SOGN nr 411
VESTER-BROBY SOGN

PASTORAT

Fra 1574 = Lyng/Vester-Broby pastorat

Hovedsogn = sogn nr 398 = Lyng
Annexsogn = sogn nr 411 = Vester-Broby

ÆNDRINGER 1940

I henhold til bkg. af 12. aug. 1939 fra Indenrigsministeriet gennemførtes fra 1. april 1940 en vis regulering af sognegrænsen. Se nærmere Love og Ekspeditioner vedk. Kirke- og Skolevæsen 1939-40, s. 124.

NAVNEFORVIRRING

Navnene Broby og Bråby benyttedes tidligere i flæng om begge disse sogne:

Broby eller Bråby = sogn nr 387 = Bråby (Haslev kommune)
Broby eller Bråby = sogn nr 411 = Vester-Broby (Sorø kommune)

1 ENESTE-MINISTERIALBØGER:

Arkiv-nr	Fødte	Konf	Viede	Døde	T+A	Jfr	Anmærkning
1-411-1 o≡ 4	1661- 1724	-	1629- 1714	1643- 1722	-	-	Div. år.
1-411-2 o≡ 3	1731- 1814	-	1764- 1815	1750- 1814	-	-	T er indført fra 1752.
----->	-	1743- 1814	-	-	-	-	Se arkiv-nr 1-398-2k = Lyng!
1-411-3 o≡ 2	1775- 1814	-	1775- 1815	1775- 1814	-	-	Ført af degnen

2 HOVED-MINISTERIALBØGER:

Arkiv-nr	Fødte	Konf	Viede	Døde	T+A	Jfr	Anmærkning
2-411-1 ≡ 4	1814- 1832	1815- 1832	1814- 1832	1815- 1832	1822- 1832	-	

2 HOVED-MINISTERIALBØGER:

Arkiv-nr	Fødte	Konf	Viede	Døde	T+A	Jfr	Anmærkning
2-411-2 ≡ 6	1832- 1860	1833- 1860	1832- 1860	1832- 1860	1832- 1860	1834- 1845	J 1834 og 1841-1845
2-411-3 ≡ 6	1860- 1882	1860- 1882	1860- 1882	1860- 1882	1860- 1875	-	
2-411-4 ≡ 3	1883- 1891	1883- 1891	1883- 1891	1883- 1891	-	-	

3 KONTRA-MINISTERIALBØGER:

Arkiv-nr	Fødte	Konf	Viede	Døde	T+A	Jfr	Anmærkning
3-411-4	1814- 1832	1815- 1832	1814- 1832	1814- 1832	1822- 1832	-	
3-411-5	1832- 1856	1833- 1855	1832- 1856	1832- 1856	1832- 1855	1834- 1849	
3-411-6 o	1856- 1882	1856- 1882	1856- 1882	1856- 1882	1856- 1875	-	
3-411-7 o	1883- 1891	1883- 1891	1883- 1891	1883- 1891	-	-	
3-411-8 o	1892- 1916	1892- 1916	1892- 1916	1892- 1916	-	-	
3-411-9	1917- 1937	1917- 1937	1917- 1936	1917- 1937	-	-	
3-411-10	1937- 1950	1937- 1950	1937- 1950	1937- 1950	-	-	
3-411-11	1951- 1964	1951- 1964	1951- 1963	1951- 1964	-	-	

SOGN nr 412
VETTERSLEV SOGN

PASTORAT

Fra 1574 = Veterslev/Høm pastorat

Hovedsogn = sogn nr 412 = Veterslev
Annexsogn = sogn nr 393 = Høm

ÆNDRINGER 1940

I henhold til bkg. af 12. aug. 1939 fra Indenrigsministeriet gennemførtes fra 1. april 1940 en regulering af sognegræsen, se Love og Ekspeditioner vedk. Kirke- og Skolevæsen 1939-40, s. 124.

1 ENESTE-MINISTERIALBØGER:

Arkiv-nr	Fødte	Konf	Viede	Døde	T+A	Jfr	Anmærkning
1-412-1 o≡ 4	1739- 1806	-	1740- 1807	1739- 1806	-	-	Også for 393 Høm
1-412-1K	-	1740- 1814	-	-	-	-	K i embedsbog 1738-1818, dog kun diverse år. Også for sogn 393 = Høm.
1-412-2 o≡ 2	1806- 1814	-	1807- 1814	1807- 1814	-	-	Også for 393 Høm

2 HOVED-MINISTERIALBØGER:

Arkiv-nr	Fødte	Konf	Viede	Døde	T+A	Jfr	Anmærkning
2-412-1 ≡ 6	1814- 1839	1815- 1843	1815- 1846	1815- 1847	1828- 1839	1815- 1854	F Dreng 1814-1836 F Piger 1815-1839
2-412-2 ≡ 4	-	-	-	-	1839- 1875	-	
2-412-3 ≡ 2	-	-	-	-	-	1855- 1865	

2 HOVED-MINISTERIALBØGER:

Arkiv-nr	Fødte	Konf	Viede	Døde	T+A	Jfr	Anmærkning
2-412-4 ≡ 8	1836- 1891	1844- 1891	1847- 1879	1848- 1891	-	-	F Dreng 1836-1887 F Piger 1840-1891
2-412-5 ≡ 1	1887- 1891	-	-	-	-	-	F Dreng 1887-1891 F Piger 1891-1891
2-412-6 ≡ 1	-	-	1880- 1891	-	-	-	

3 KONTRA-MINISTERIALBØGER:

Arkiv-nr	Fødte	Konf	Viede	Døde	T+A	Jfr	Anmærkning
3-412-3 x	1814- 1839	1815- 1841	1815- 1850	1815- 1859	1826- 1839	1814- 1842	F Dreng 1814-1837 F Piger 1815-1839 K mangler 1816.
3-412-4 x	1838- 1874	-	-	-	-	-	Dreng
3-412-5 x	1875- 1891	-	-	-	-	-	Dreng
3-412-6 x	1840- 1879	-	-	-	-	-	Piger
3-412-7 xo	1880- 1891	-	-	-	-	-	Piger
3-412-8 x	-	1842- 1884	-	-	-	-	
3-412-9 xo	-	1885- 1891	-	-	-	-	
3-412-10 x	-	-	1851- 1878	-	-	-	
3-412-11 xo	-	-	1878- 1892	-	-	-	

3 KONTRA-MINISTERIALBØGER:

Arkiv-nr	Fødte	Konf	Viede	Døde	T+A	Jfr	Anmærkning
3-412-12 x	-	-	-	1859- 1891	-	-	
3-412-13 x	-	-	-	-	1838- 1863	-	
3-412-14 xo	-	-	-	-	1867- 1875	-	
3-412-15 x	-	-	-	-	-	1843- 1869	
3-412-16 o	1892- 1918	1892- 1919	1892- 1918	1892- 1916	-	-	<i>D Mænd 1892-1916</i> <i>D Kvinder 1892-1907</i>
3-412-17 o	-	-	-	1908- 1919	-	-	<i>D Mænd 1916-1919</i> <i>D Kvinder 1908-1918</i>
3-412-18	1919- 1936	1920- 1936	1919- 1936	1919- 1936	-	-	
3-412-19	1936- 1951	1937- 1951	1937- 1951	1937- 1951	-	-	
3-412-20	1952- 1965	1952- 1965	1952- 1965	1952- 1965	-	-	
3-412-21	1966- 1980	1966- 1980	1966- 1980	1966- 1980	-	-	

SOGN nr 413
VIGERSTED SOGN

PASTORAT

Fra 1687 = Vigersted/Kværkeby pastorat

Hovedsogn = sogn nr 413 = Vigersted
Annexsogn = sogn nr 397 = Kværkeby

1 ENESTE-MINISTERIALBØGER:

Arkiv-nr		Fødte	Konf	Viede	Døde	T+A	Jfr	Anmærkning
1-413-1 o≡	7	1646- 1789	1737- 1790	1731- 1790	1645- 1790	-	-	F & V div. år. K mangler 1779-1787. K 1788-1790 også for 397 Kværkeby. D mangler 1720-1730.
1-413-2 o≡	5	1789- 1816	1790- 1814	1790- 1816	1790- 1814	-	-	K div. år, øvrige år se 397 Kværkeby. V 1799-1816 er forlover- attester med tilføjet vielsesdato.

2 HOVED-MINISTERIALBØGER:

Arkiv-nr		Fødte	Konf	Viede	Døde	T+A	Jfr	Anmærkning
2-413-1 ≡	5	1815- 1827	1815- 1829	1815- 1827	1814- 1827	-	1823- 1825	
2-413-2 ≡	13	1828- 1863	1830- 1863	1828- 1856	1827- 1863	1828- 1839	1828- 1844	J 1828-1829 og 1834-1844
2-413-3 ≡	2	-	-	-	-	1839- 1875	-	
2-413-4 ≡	7	1864- 1891	1864- 1891	-	1864- 1888	-	-	
2-413-5 ≡	2	-	-	1858- 1891	-	-	-	

2 HOVED-MINISTERIALBØGER:

Arkiv-nr	Fødte	Konf	Viede	Døde	T+A	Jfr	Anmærkning
2-413-6 ≡ 1	-	-	-	1888- 1891	-	-	

3 KONTRA-MINISTERIALBØGER:

Arkiv-nr	Fødte	Konf	Viede	Døde	T+A	Jfr	Anmærkning
3-413-3 x	1815- 1834	1815- 1834	1815- 1834	1814- 1834	1828- 1834	1823- 1828	D Mænd 1815-1834 D Kvinder 1814-1834
3-413-4 x	1834- 1857	1835- 1856	1835- 1857	1834- 1869	1835- 1845	1834- 1845	F Dreng 1834-1854 F Piger 1834-1857
3-413-5 x	1845- 1891	-	-	-	-	-	F Dreng 1854-1890 F Piger 1857-1891
3-413-6 xo	1891- 1891	-	-	-	-	-	
3-413-7 x	-	1857- 1891	1858- 1891	-	-	-	
3-413-8 xo	-	-	-	1869- 1891	-	-	
3-413-9 o	1892- 1903	1892- 1903	1892- 1903	1892- 1903	-	-	
3-413-10	1904- 1921	1904- 1921	1903- 1921	1904- 1921	-	-	
3-413-11	1922- 1931	1921- 1931	1922- 1931	1922- 1931	-	-	
3-413-12	1932- 1942	1932- 1942	1932- 1942	1932- 1942	-	-	
3-413-13	1943- 1953	1943- 1953	1943- 1953	1943- 1953	-	-	

3 KONTRA-MINISTERIALBØGER:

Arkiv-nr	Fødte	Konf	Viede	Døde	T+A	Jfr	Anmærkning
3-413-14	1954- 1962	1954- 1962	1954- 1962	1954- 1962	-	-	

SOGN nr 414
ØDE-FØRSLEV SOGN

PASTORAT

Øde-Førslev/Sneslev pastorat

Hovedsogn = sogn nr 414 = Øde-Førslev
Annexsogn = sogn nr 405 = Sneslev

1 ENESTE-MINISTERIALBØGER:

Arkiv-nr	Fødte	Konf	Viede	Døde	T+A	Jfr	Anmærkning
1-414-1 o≡ 14	1630- 1814	1736- 1814	1630- 1814	1630- 1814	-	-	K fra 1737 også for 405 Sneslev. V mangler 1651,1728,1748.

2 HOVED-MINISTERIALBØGER:

Arkiv-nr	Fødte	Konf	Viede	Døde	T+A	Jfr	Anmærkning
2-414-1 ≡ 9	1814- 1831	1815- 1835	1814- 1836	1815- 1836	1815- 1854	1815- 1830	F Dreng 1814-1831 F Piger 1815-1829
2-414-2 ≡ 1	1830- 1836	-	-	-	-	-	F Dreng 1832-1835 F Piger 1830-1836mar
2-414-3 ≡ 2	-	-	-	-	1855- 1875	-	
2-414-4 ≡ 3	-	-	-	-	-	1836- 1870	
2-414-5 ≡ 9	1836- 1872	1836- 1878	1836- 1879	1836- 1879	-	-	
2-414-6 ≡ 3	1873- 1891	-	-	-	-	-	
2-414-7 ≡ 2	-	1879- 1891	1880- 1891	1879- 1891	-	-	

3 KONTRA-MINISTERIALBØGER:

Arkiv-nr	Fødte	Konf	Viede	Døde	T+A	Jfr	Anmærkning
3-414-2 x	1814- 1831	1815- 1837	1814- 1837	1815- 1839	1830- 1852	1814- 1839	F Dreng 1814-1831 F Piger 1815-1829
3-414-3 x	1830- 1839	-	-	-	-	-	F Dreng 1831-1839 F Piger 1830-1839
3-414-4 x	1840- 1877	1838- 1877	1838- 1877	1840- 1877	1852- 1875	1840- 1872	
3-414-5 o	1877- 1891	1878- 1891	1878- 1891	1877- 1891	-	-	
3-414-6 o	1892- 1909	1892- 1909	1892- 1909	1892- 1909	-	-	
3-414-7	1910- 1926	1910- 1926	1910- 1926	1910- 1926	-	-	
3-414-8	1926- 1937	1927- 1937	1927- 1937	1927- 1937	-	-	
3-414-9	1937- 1946	1937- 1946	1937- 1946	1937- 1946	-	-	
3-414-10	1946- 1956	1947- 1956	1947- 1956	1947- 1955	-	-	

SOGN nr 415

ØRSLEV SOGN

Terslev/Ørslev pastorat

Hovedsogn = sogn nr 409 = Terslev
Annexsogn = sogn nr 415 = Ørslev

1 ENESTE-MINISTERIALBØGER:

Arkiv-nr	Fødte	Konf	Viede	Døde	T+A	Jfr	Anmærkning
1-415-1 o≡ 3	1718- 1814	-	1718- 1813	1718- 1814	-	-	
----->	-	1779- 1791	-	-	-	-	Se arkiv-nr 1-409-2 = Terslev! K mangler 1789
----->	-	1812- 1813	-	-	-	-	Se arkiv-nr 1-409-2 = Terslev!

2 HOVED-MINISTERIALBØGER:

Arkiv-nr	Fødte	Konf	Viede	Døde	T+A	Jfr	Anmærkning
2-415-1 ≡ 7	1813- 1842	1814- 1842	1814- 1842	1813- 1842	1822- 1842	1814- 1842	J kun for 1814 og 1830-1842
2-415-2 ≡ 9	1842- 1871	1843- 1870	1842- 1871	1842- 1871	1842- 1866	1842- 1853	
2-415-3 5	1871- 1891	1871- 1891	1870- 1891	1871- 1892	-	-	

3 KONTRA-MINISTERIALBØGER:

Arkiv-nr	Fødte	Konf	Viede	Døde	T+A	Jfr	Anmærkning
3-415-2 x	1813- 1842	1814- 1842	1814- 1842	1813- 1842	1822- 1842	1814- 1842	F Dreng 1813-1842 F Piger 1814-1842 D Mænd 1813-1842 D Kvinder 1814-1842.

3 KONTRA-MINISTERIALBØGER:

Arkiv-nr	Fødte	Konf	Viede	Døde	T+A	Jfr	Anmærkning
3-415-3 x	1842- 1868	1843- 1870	1842- 1866	1842- 1868	1842- 1866	1842- 1856	K Dreng 1843-1869 K Piger 1843-1870
3-415-4 xo	1869- 1891	1869- 1891	1866- 1891	1869- 1891	-	-	
3-415-5 xo	-	-	-	-	1866- 1875	-	
3-415-6 o	1892- 1901	1892- 1900	1892- 1901	1892- 1900	-	-	K Dreng 1892-1901 K Piger 1892-1900 D Mænd 1892-1900 D Kvinder 1892-1901.
3-415-7 o	1901- 1926	1901- 1926	1901- 1926	1901- 1926	-	-	K Dreng 1901-1926 K Piger 1901-1925.
3-415-8	1926- 1940	1926- 1940	1926- 1940	1926- 1940	-	-	
3-415-9	1941- 1957	1941- 1957	1941- 1957	1941- 1957	-	-	

SOGN nr 416
FARENDLØSE SOGN
(ØSTER-FARRINGLØSE)

PASTORAT

Nordrupøster/Farendløse pastorat

Hovedsogn = sogn nr 400 = Nordrupøster
Annexsogn = sogn nr 416 = Farendløse

1 ENESTE-MINISTERIALBØGER:

Arkiv-nr	Fødte	Konf	Viede	Døde	T+A	Jfr	Anmærkning
----->	1767- 1804	1770- 1804	1767- 1803	1767- 1803	-	-	Se arkiv-nr 1-400-1 = Nordrupøster!
----->	1804- 1814	1804- 1814	1804- 1814	1804- 1814	-	-	Se arkiv-nr 1-400-2 = Nordrupøster!

2 HOVED-MINISTERIALBØGER:

Arkiv-nr	Fødte	Konf	Viede	Døde	T+A	Jfr	Anmærkning
2-416-1 ≡ 6	1815- 1846	1815- 1846	1815- 1845	1815- 1845	1824- 1846	1815- 1846	
2-416-2 ≡ 7	1846- 1891	1846- 1891	1848- 1891	1846- 1891	1846- 1875	-	

3 KONTRA-MINISTERIALBØGER:

Arkiv-nr	Fødte	Konf	Viede	Døde	T+A	Jfr	Anmærkning
3-416-1 x	1815- 1850	1815- 1850	1815- 1850	1815- 1851	1824- 1850	-	Afskrift af Hovedmin.bog D Mænd 1815-1851 D Kvinder 1815-1850.
3-416-2 x	1851- 1891	1851- 1891	1851- 1891	1851- 1891	1851- 1862	-	

3 KONTRA-MINISTERIALBØGER:

Arkiv-nr	Fødte	Konf	Viede	Døde	T+A	Jfr	Anmærkning
3-416-3 x	-	-	-	-	-	1847- 1864	
3-416-4 o	1892- 1918	1892- 1918	1892- 1918	1892- 1918	-	-	
3-416-5	1919- 1956	1919- 1956	1919- 1956	1919- 1956	-	-	

SOGN nr 417
BOESLUNDE SOGN

PASTORAT

Til 1555 = Skælskør/Boeslunde pastorat

1555-1927 = Boeslunde pastorat

1927-1936 = Boeslunde/Lundforlund pastorat (eller omvendt???)

Fra 1936 = Boeslunde pastorat

I henhold til bkg. af 8. april 1927 fra Kirkeministeriet blev Boeslunde og Lundforlund sogne sammenlagt til ét pastorat.

I henhold til kgl. res. af 1. august 1936 adskiltes Boeslunde og Lundforlund sogne, og Boeslunde var herefter igen et selvstændigt pastorat.

ÆNDRINGER 1932/1938

I henhold til bkg. af 22. marts 1932 fra Indenrigsmin. udskiltes matr. nr. 1, 2c, 2d, 2e, 3d, 5, 6a, 6f, 6h og 6 l af Borreby Dyrehave af sognet og henlagdes under Skælskør købstad.

I henhold til bkg. af 11. nov. 1937 fra Indenrigsmin. udskiltes fra 1. april 1938 en række matr. nr. af Borreby Dyrehave og af Lindeskov af sognet og henlagdes under Skælskør købstad.

I henhold til samme bkg. indlemmedes en række matr. nr. af Skælskør købstads markjorder i sognet, se nærmere Love og Ekspeditioner vedk. Kirke- og Skolevæsen 1937-38, s. 173 f.

2 HOVED-MINISTERIALBØGER:

Arkiv-nr	Fødte	Konf	Viede	Døde	T+A	Jfr	Anmærkning
2-417-1 ≡ 8	1826- 1838	1827- 1838	1827- 1839	1826- 1838	-	-	Afskrift efter degnens kontrabog, idet præstens oprindelige hovedbog gik tabt ved brand 1892 20/4.
2-417-2 ≡ 10	1839- 1854	1839- 1854	1839- 1855	1839- 1854	1839- 1854	1839- 1840	
2-417-3 ≡ 13	1855- 1883	1855- 1883	1855- 1883	1855- 1883	-	-	

2 HOVED-MINISTERIALBØGER:

Arkiv-nr	Fødte	Konf	Viede	Døde	T+A	Jfr	Anmærkning
2-417-4 5	1884- 1891	1884- 1891	1884- 1891	1884- 1892	-	-	

3 KONTRA-MINISTERIALBØGER:

Arkiv-nr	Fødte	Konf	Viede	Døde	T+A	Jfr	Anmærkning
3-417-0 x ≡ 2	1731- 1829	1747- 1829	1756- 1829	1782- 1829	1783- 1829	1731- 1829	<i>Indeholder også: F,K,V & D udenfor sognet, Vaccinationer 1801-1828, Sognets Lægds mænd, og Sognets Skoleforstandere. Bogen er en Alfabetisk befolkningsregister dateret dec.1822 og vi- dereført indtil 1829dec og indeholder oplys- ninger om befolkningens fødsels- dato og sted, med angivelse af foræl- drenes navne, samt an- givelse af sted og dato for K,V,D,Tilg. & Afg.</i>
3-417-1	1826- 1836	1827- 1836	1827- 1837	1827- 1836	-	1835- 1836	
3-417-2	1837- 1845	1837- 1845	1837- 1845	1837- 1845	-	1837- 1845	
3-417-3	1846- 1854	1846- 1854	1846- 1854	1846- 1854	-	-	
3-417-4 o	1855- 1875	1855- 1875	1855- 1875	1855- 1875	-	-	
3-417-5 o	1875- 1883	1875- 1883	1875- 1883	1875- 1883	-	-	
3-417-6 o	1884- 1891	1884- 1891	1884- 1891	1884- 1891	-	-	
3-417-7 o	1892- 1906	1892- 1906	1892- 1906	1892- 1906	-	-	

3 KONTRA-MINISTERIALBØGER:

Arkiv-nr	Fødte	Konf	Viede	Døde	T+A	Jfr	Anmærkning
3-417-8 o	1907- 1916	1907- 1916	1907- 1916	1907- 1916	-	-	
3-417-9	1916- 1929	1916- 1929	1916- 1929	1916- 1929	-	-	
3-417-10	1930- 1944	1930- 1944	1930- 1944	1930- 1944	-	-	
3-417-11	1945- 1961	1945- 1961	1945- 1961	1945- 1961	-	-	

12

SOGN nr 418

GERLEV SOGN

PASTORAT

Til 1927 = Lundforlund/Gerlev pastorat

Hovedsogn = sogn nr 424 = Lundforlund

Annexsogn = sogn nr 418 = Gerlev

1927-1936 = Slots-Bjergby/Sludstrup/Gerlev pastorat

Hovedsogn = sogn nr 429 = Slots-Bjergby

Annexsogn = sogn nr 430 = Sludstrup

Annexsogn = sogn nr 418 = Gerlev

1936-1971 = Lundforlund/Gerlev pastorat

Hovedsogn = sogn nr 424 = Lundforlund

Annexsogn = sogn nr 418 = Gerlev

Fra 1971 = Slots-Bjergby/Sludstrup/Lundforlund/Gerlev pastorat

Hovedsogn = sogn nr 429 = Slots-Bjergby

Annexsogn = sogn nr 430 = Sludstrup

Annexsogn = sogn nr 424 = Lundforlund

Annexsogn = sogn nr 418 = Gerlev

I henhold til bkg. af 8. april 1927 adskiltes Gerlev og Lundforlund sogne, der hidtil havde udgjort ét pastorat, og Gerlev sogn forenedes med Slots-Bjergby og Sludstrup sogne til ét pastorat.

I henhold til kgl. res. af 1. aug. 1936 adskiltes Gerlev sogn fra forbindelsen med Slots-Bjergby og Sludstrup sogne og sammenlagdes påny med Lundforlund sogn til ét pastorat.

I henhold til kgl. res. af 19. april 1971 sammenlagdes Slots-Bjergby og Sludstrup sogne fra 1. maj med Lundforlund og Gerlev sogne til ét pastorat med Slots-Bjergby som hovedsognet.

1 ENESTE-MINISTERIALBØGER:

Arkiv-nr	Fødte	Konf	Viede	Døde	T+A	Jfr	Anmærkning
----->	1645- 1735	-	1645- 1735	1645- 1735	-	-	Se arkiv-nr 1-424-1 = Lundforlund!
1-418-1 o≡ 4	1736- 1815	1736- 1814	1736- 1816	1736- 1816	-	-	K div. år. K 1773, 1777, 1778, og 1814 er også for 424 Lund- forlund.

1 ENESTE-MINISTERIALBØGER:

Arkiv-nr	Fødte	Konf	Viede	Døde	T+A	Jfr	Anmærkning
----->	-	1759- 1775	-	-	-	-	K 1759-1762, 1768 og 1775 se arkiv-nr 1-424-2 = Lundforlund!

2 HOVED-MINISTERIALBØGER:

Arkiv-nr	Fødte	Konf	Viede	Døde	T+A	Jfr	Anmærkning
2-418-1 ≡ 4	1814- 1834	1815- 1834	1814- 1834	1814- 1834	1822- 1834	1814- 1834	
2-418-2 ≡ 7	1835- 1855	1835- 1855	1834- 1855	1835- 1855	1835- 1855	1835- 1851	
2-418-3 ≡ 2	-	-	-	-	-	1852- 1860	
2-418-4 7	1856- 1884	1856- 1884	1856- 1884	1856- 1884	1856- 1875	-	
2-418-5 2	1885- 1891	1885- 1891	1885- 1891	1885- 1892	-	-	K Drengene 1885-1890 K Piger 1886-1891

3 KONTRA-MINISTERIALBØGER:

Arkiv-nr	Fødte	Konf	Viede	Døde	T+A	Jfr	Anmærkning
3-418-2	1814- 1835	1815- 1834	1814- 1834	1814- 1834	1824- 1834	1814- 1835	K Drengene 1816-1834 K Piger 1815-1834 D Mænd 1815-1833 D Kvinder 1814-1834.
3-418-3	1835- 1855	1835- 1855	1834- 1855	1835- 1855	1835- 1855	1835- 1855	
3-418-4 o	1856- 1885	1856- 1885	1856- 1885	1856- 1885	1856- 1874	1856- 1866	
3-418-5 o	1886- 1891	1886- 1891	1886- 1891	1886- 1891	-	-	

3 KONTRA-MINISTERIALBØGER:

Arkiv-nr	Fødte	Konf	Viede	Døde	T+A	Jfr	Anmærkning
3-418-6	1892- 1930	1892- 1929	1892- 1930	1892- 1930	-	-	<i>K Dreng</i> 1892-1929 <i>K Piger</i> 1892-1926

SOGN nr 419

GUDUM SOGN

PASTORAT

1574-1964 = Havrebjerg/Gudum pastorat

Hovedsogn = sogn nr 307 = Havrebjerg
Annexsogn = sogn nr 419 = Gudum

Fra 1964 = Sønderup/Nordrupvester/Gudum pastorat

Hovedsogn = sogn nr 432 = Sønderup
Annexsogn = sogn nr 425 = Nordrupvester
Annexsogn = sogn nr 419 = Gudum

1 ENESTE-MINISTERIALBØGER:

Arkiv-nr	Fødte	Konf	Viede	Døde	T+A	Jfr	Anmærkning
1-419-1 o≡ 3	1711- 1815	1738- 1754	1708- 1815	1710- 1816	-	-	K div. år. V mangler 1793,1802-1804.
----->	-	1755- 1812	-	-	-	-	K diverse år se arkiv-nr 1-307-1 = Havrebjerg!

2 HOVED-MINISTERIALBØGER:

Arkiv-nr	Fødte	Konf	Viede	Døde	T+A	Jfr	Anmærkning
2-419-1 ≡ 5	1813- 1890	1813- 1890	1813- 1889	1813- 1889	1839- 1860	1813- 1858	
2-419-2 ≡ 1	1890- 1891	1891- 1891	-	1890- 1891	-	-	
----->	-	-	1890- 1891	-	-	-	V ses hverken i hovedbog eller i kontrabog.

3 KONTRA-MINISTERIALBØGER:

Arkiv-nr	Fødte	Konf	Viede	Døde	T+A	Jfr	Anmærkning
3-419-2	1816- 1854	1813- 1854	1816- 1854	1816- 1854	-	-	K Dreng 1813-1854 K Piger 1815-1854 Afskrift af Hovedmin.bog da Kontramin.bog bind 3 var bortkommet.
3-419-3 o	1813- 1890	1813- 1890	1813- 1889	1813- 1889	1839- 1860	1813- 1858	
3-419-4 o	1890- 1891	1891- 1891	-	1890- 1891	-	-	
3-419-5 o	1892- 1912	1893- 1912	1892- 1912	1892- 1912	-	-	
3-419-6	1912- 1933	1913- 1932	1913- 1933	1913- 1933	-	-	
3-419-7	1934- 1956	1934- 1956	1935- 1956	1934- 1956	-	-	

SOGN nr 420
HEJNINGE SOGN

PASTORAT

1542-1862 = Slagelse Skt Mikkel/Hejninge pastorat

Hovedsogn = sogn nr 427 = Slagelse Skt Mikkel
Annexsogn = sogn nr 420 = Hejninge

1862-1973 = Hejninge pastorat

Fra 1973 = Kirke-Stillinge/Hejninge pastorat

Hovedsogn = sogn nr 422 = Kirke-Stillinge
Annexsogn = sogn nr 420 = Hejninge

I henhold til reskript af 6. sept. 1862 adskiltes Slagelse Skt. Mikkel's og Hejninge sogne, og sidstnævnte sogn var herefter et selvstændigt pastorat.

Trap 3 udg 1898 anfører dog, at den residerende kapellan ved Slagelse Skt Mikkel's kirke også er sognepræst i Hejninge sogn.

Ved kgl. res. af 23. okt. 1970 ophæves ved embedsledighed forbindelsen mellem embedet som sognepræst for Hejninge sognekald embedet som kaldskapellan ved Skt Mikkel's kirken i Slagelse. I stedet annekteres 1973 Hejninge til Kirke-Stillinge sogn.

1 ENESTE-MINISTERIALBØGER:

Arkiv-nr	Fødte	Konf	Viede	Døde	T+A	Jfr	Anmærkning
1-420-1 o≡ 5	1760- 1814	1778- 1814	1760- 1814	1760- 1814	-	-	K div. år
----->	-	1797- 1797	-	-	-	-	K Piger 1797 se arkiv-nr 1-427-3 = Sankt Mikkel's
1-420-2 o≡ 9	1648- 1814	1766- 1809	1649- 1814	1648- 1814	-	-	Ført af degnen. 1648-1758 div. år Mangler 1759.

2 HOVED-MINISTERIALBØGER:

Arkiv-nr	Fødte	Konf	Viede	Døde	T+A	Jfr	Anmærkning
2-420-1 ≡ 2	1815- 1832	1815- 1832	1815- 1831	1815- 1832	1822- 1832	1815- 1817	

2 HOVED-MINISTERIALBØGER:

Arkiv-nr	Fødte	Konf	Viede	Døde	T+A	Jfr	Anmærkning
2-420-2 ≡ 3	1833- 1855	1833- 1854	1833- 1855	1833- 1855	1832- 1855	1833- 1836	
2-420-3 ≡ 4	1854- 1884	1855- 1883	1855- 1883	1855- 1884	1855- 1875	-	
2-420-4 2	1884- 1891	1884- 1891	1884- 1891	1884- 1891	-	-	K Dreng 1884okt-1891 K Piger 1885mar-1891

3 KONTRA-MINISTERIALBØGER:

Arkiv-nr	Fødte	Konf	Viede	Døde	T+A	Jfr	Anmærkning
3-420-3	1815- 1832	1815- 1832	1815- 1831	1815- 1832	1830- 1832	1815- 1832	F Dreng 1815-1832 F Piger 1815-1831 K Dreng 1815-1830 K Piger 1815-1832 K 1831 se også 427 Skt. Mikkels. D Mænd 1815-1832 D Kvinder 1817-1832.
3-420-4	1833- 1855	1833- 1854	1833- 1855	1833- 1855	1832- 1848	1833- 1849	F Dreng 1833-1854 F Piger 1833-1855 D Mænd 1833-1854 D Kvinder 1833-1855.
3-420-5 o	1855- 1884	1855- 1884	1855- 1884	1855- 1884	1855- 1875	-	
3-420-6 o	1885- 1891	1885- 1891	1885- 1891	1885- 1891	-	-	
3-420-7	1892- 1948	1892- 1930	1892- 1948	1892- 1948	-	-	

SOGN nr 421
HEMMESHØJ SOGN

PASTORAT

Vemmelev/Hemmeshøj pastorat

Hovedsogn = sogn nr 434 = Vemmelev
Annexsogn = sogn nr 421 = Hemmeshøj

1 ENESTE-MINISTERIALBØGER:

Arkiv-nr	Fødte	Konf	Viede	Døde	T+A	Jfr	Anmærkning
----->	1762- 1794	1762- 1795	1762- 1795	1762- 1795	-	-	Se arkiv-nr 1-434-1 = Vemmelev!
----->	1794- 1814	1795- 1814	1794- 1814	1794- 1814	-	-	Se arkiv-nr 1-434-2 = Vemmelev! K mangler 1799

2 HOVED-MINISTERIALBØGER:

Arkiv-nr	Fødte	Konf	Viede	Døde	T+A	Jfr	Anmærkning
2-421-1 ≡ 7	1814- 1838	1814- 1838	1814- 1838	1814- 1838	1815- 1838	1815- 1838	
2-421-2 ≡ 7	1839- 1863	1839- 1863	1839- 1863	1839- 1863	1839- 1844	1839- 1852	J mangelfuldt ført
2-421-3 ≡ 8	1864- 1891	1864- 1891	1864- 1891	1864- 1891	-	-	

3 KONTRA-MINISTERIALBØGER:

Arkiv-nr	Fødte	Konf	Viede	Døde	T+A	Jfr	Anmærkning
3-421-1	1814- 1838	1814- 1838	1814- 1838	1814- 1839	-	-	D Mænd 1814-1838 D Kvinder 1814-1839
3-421-2	1839- 1862	1839- 1863	1839- 1862	1839- 1862	1839- 1863	1839- 1852	T&A mangler 1840-1851

3 KONTRA-MINISTERIALBØGER:

Arkiv-nr	Fødte	Konf	Viede	Døde	T+A	Jfr	Anmærkning
3-421-3 o	1863- 1887	1863- 1887	1863- 1887	1863- 1887	-	-	
3-421-4 o	1888- 1891	1888- 1891	1888- 1891	1888- 1891	-	-	
3-421-5 o	1892- 1913	1892- 1913	1892- 1913	1892- 1913	-	-	
3-421-6	1914- 1940	1914- 1940	1914- 1940	1914- 1940	-	-	
3-421-7	1940- 1964	1940- 1964	1941- 1964	1941- 1964	-	-	F Dreng 1941 -1964 F Piger 1940 -1963

SOGN nr 422

KIRKE-STILLINGE SOGN

PASTORAT

Til 1973 = Kirke-Stillinge-pastorat

Fra 1973 = Kirke-Stillinge/Hejninge pastorat

Hovedsogn = sogn nr 422 = Kirke-Stillinge

Annexsogn = sogn nr 420 = Hejninge

PROVSTI-TILHØR

Indtil 1807 hørte sognet i kirkelig henseende under Løve herreds provsti,
derefter Slagelse herreds provsti.

1 ENESTE-MINISTERIALBØGER:

Arkiv-nr		Fødte	Konf	Viede	Døde	T+A	Jfr	Anmærkning
1-422-1		1706-	1737-	1706-	1706-	-	-	
o≡	5	1752	1751	1752	1752			
1-422-2		1753-	1753-	1753-	1753-	-	-	K div. år.
o≡	4	1780	1780	1780	1780			
1-422-3		1781-	1781-	1781-	1781-	-	-	K mangler 1782.
o≡	5	1814	1814	1814	1814			

2 HOVED-MINISTERIALBØGER:

Arkiv-nr		Fødte	Konf	Viede	Døde	T+A	Jfr	Anmærkning
2-422-1		1814-	1815-	1814-	1814-	1814-	1814-	
≡	6	1829	1829	1830	1829	1829	1826	
2-422-2		1830-	1830-	1830-	1830-	1830-	1833-	
≡	9	1839	1839	1840	1839	1839	1839	
2-422-3		1840-	1840-	1840-	1840-	1840-	1840-	
≡	12	1851	1851	1852	1851	1851	1851	

2 HOVED-MINISTERIALBØGER:

Arkiv-nr	Fødte	Konf	Viede	Døde	T+A	Jfr	Anmærkning
2-422-4 ≡ 5	-	-	-	-	1852- 1875	-	
2-422-5 ≡ 12	1852- 1882	1852- 1881	1852- 1878	1852- 1882	-	-	
2-422-6 ≡ 1	-	-	1878- 1882	-	-	-	
2-422-7 ≡ 3	-	1881- 1891	1882- 1891	-	-	-	
2-422-8 4	1882- 1891	-	-	1882- 1891	-	-	F D 1882jul-1891dec 1882jul-1891dec

3 KONTRA-MINISTERIALBØGER:

Arkiv-nr	Fødte	Konf	Viede	Døde	T+A	Jfr	Anmærkning
3-422-4	1814- 1829	1815- 1829	1814- 1830	1814- 1829	1820- 1822	1814- 1826	
3-422-5	1830- 1839	1830- 1839	1830- 1840	1830- 1839	1830- 1839	1833- 1839	
3-422-6	1840- 1851	1840- 1851	1840- 1852	1840- 1851	1840- 1851	1840- 1852	
3-422-7 o	1852- 1878	1852- 1878	1852- 1878	1852- 1878	-	-	
3-422-8 o	-	-	-	-	1852- 1875	-	
3-422-9 o	1878- 1891	1878- 1891	1878- 1891	1878- 1891	-	-	
3-422-10 o	1892- 1898	1892- 1896	1892- 1898	1892- 1898	-	-	

3 KONTRA-MINISTERIALBØGER:

Arkiv-nr	Fødte	Konf	Viede	Døde	T+A	Jfr	Anmærkning
3-422-11 o	1899- 1907	-	1899- 1907	1899- 1907	-	-	
3-422-12 o	1907- 1914	-	1907- 1914	1907- 1914	-	-	
3-422-13	-	1897- 1941	-	-	-	-	
3-422-14	1914- 1928	-	1914- 1928	1914- 1928	-	-	
3-422-15	1928- 1941	-	1928- 1941	1928- 1941	-	-	
3-422-16	1942- 1958	-	1942- 1958	1942- 1958	-	-	

SOGN nr 423

KORSØR SKT POVL SOGN

PASTORAT

Til 1949 = Korsør Skt Povl/Tårnborg pastorat

Hovedsogn = sogn nr 423 = Korsør Skt Povl
Annexsogn = sogn nr 433 = Tårnborg

Fra 1949 = Korsør Skt Povl pastorat

I henhold til bkg. af 25. aug. 1949 fra Kirkeministeriet adskiltes Korsør og Tårnborg sogne og var herefter selvstændige pastorater.

ÆNDRINGER 1922/1950/1968

I henhold til bkg. af 4. febr. 1922 fra indenrigsmin. udskiltes fra 1. april 1922 samtlige ejendomme i Tårnborg hovedgård af Tårnborg sogn med undtagelse af matr. nr. 1a, 1b, 1c, 1d, 1k, 1m, 1cg, 2a, 2b og 3 og indlemmedes i Korsør sogn.

I henhold til bkg. af 4. marts 1950 udskiltes fra 1. april 1950 et areal af Tårnborg sognekommune og indlemmedes i Korsør købstad kommune. Indlemmelsen fik ligeledes virkning i kirkelig henseende, se nærmere Love og Ekspeditioner vedk. Kirke- og Skolevæsen. A. Kirkelig Forhold 1949-50, s. 433.

I henhold til kgl. res. af 5/1 1968 udskiltes den del af sognet, der ligger nord for Korsør havn og Nor og henlagdes til et nyt sogn, kaldet Halsskov sogn. Sprogø forbliver under Korsør sogn.

1 ENESTE-MINISTERIALBØGER:

Arkiv-nr	Fødte	Konf	Viede	Døde	T+A	Jfr	Anmærkning
1-423-1 o≡ 9	1686- 1753	-	1685- 1753	1694- 1752	-	-	F mangler 1688 V mangler 1693 D mangler 1743.
1-423-2 o≡ 10	1753- 1814	1753- 1814	1753- 1833	1753- 1814	-	-	V mangler 1815-1820

2 HOVED-MINISTERIALBØGER:

Arkiv-nr	Fødte	Konf	Viede	Døde	T+A	Jfr	Anmærkning
2-423-1 ≡ 5	1814- 1824	1815- 1824	1814- 1824	1814- 1824	1822- 1825	1814- 1824	

2 HOVED-MINISTERIALBØGER:

Arkiv-nr	Fødte	Konf	Viede	Døde	T+A	Jfr	Anmærkning
2-423-2 ≡ 7	1825- 1834	1825- 1834	1825- 1834	1825- 1834	1824- 1834	1825- 1834	
2-423-3 ≡ 13	1834- 1845	1835- 1845	1834- 1845	1834- 1847	1834- 1842	1834- 1842	
2-423-4 ≡ 7	1846- 1854	1846- 1860	1846- 1858	-	-	-	
2-423-5 ≡ 7	-	1861- 1884	-	-	-	-	
2-423-6 ≡ 11	1855- 1877	-	-	-	-	-	
2-423-7 ≡ 10	1877- 1891	-	-	-	-	-	
2-423-8 ≡ 3	-	1884- 1891	-	-	-	-	
2-423-9 ≡ 4	-	-	1858- 1891	-	-	-	
2-423-10 ≡ 5	-	-	-	1848- 1876	-	-	
2-423-11 ≡ 5	-	-	-	1876- 1891	-	-	

3 KONTRA-MINISTERIALBØGER:

Arkiv-nr	Fødte	Konf	Viede	Døde	T+A	Jfr	Anmærkning
3-423-3	1814- 1824	1815- 1824	1814- 1824	1814- 1824	-	1814- 1824	
3-423-4	1825- 1834	1825- 1834	1825- 1834	1825- 1834	1832- 1834	1825- 1833	

3 KONTRA-MINISTERIALBØGER:

Arkiv-nr	Fødte	Konf	Viede	Døde	T+A	Jfr	Anmærkning
3-423-5	1834- 1847	1835- 1850	1834- 1851	1834- 1854	1834- 1843	1834- 1844	
3-423-6	-	-	-	-	1842- 1854	-	
3-423-7 o	-	-	-	-	1842- 1865	-	
3-423-8	1847- 1858	-	-	-	-	-	
3-423-9 o	1858- 1874	-	-	-	-	-	
3-423-10 o	1874- 1888	-	-	-	-	-	
3-423-11 o	1888- 1891	-	-	-	-	-	
3-423-12 o	1892- 1901	-	-	-	-	-	
3-423-13 o	1902- 1910	-	-	-	-	-	
3-423-14	1911- 1922	-	-	-	-	-	
3-423-15	-	1851- 1877	1851- 1876	-	-	-	
3-423-16 o	-	1878- 1891	-	-	-	-	
3-423-17 o	-	-	1876- 1891	-	-	-	
3-423-18 o	-	1892- 1907	1892- 1907	-	-	-	

3 KONTRA-MINISTERIALBØGER:

Arkiv-nr	Fødte	Konf	Viede	Døde	T+A	Jfr	Anmærkning
3-423-19	-	-	-	1854- 1878	-	-	
3-423-20 o	-	-	-	1879- 1891	-	-	
3-423-21 o	-	-	-	1892- 1912	-	-	
3-423-22	1923- 1936	-	-	-	-	-	
3-423-23	-	1908- 1922	1908- 1922	-	-	-	
3-423-24	-	1923- 1935	1923- 1938	-	-	-	
3-423-25	-	-	-	1913- 1931	-	-	
3-423-26	1937- 1946	-	-	-	-	-	
3-423-27	1946- 1952	-	-	-	-	-	
3-423-28	-	1936- 1957	-	-	-	-	
3-423-29	-	-	-	1932- 1948	-	-	
3-423-30	-	-	-	1949- 1962	-	-	
3-423-31	1953 jan 1962 dec						F. drenge
3-423-32	1953 jan 1962 dec						F. piger 7 aff. 13/2 1997.

SOGN nr 423A
HALSSKOV SOGN

OPRETTELSE 1968

I henhold til kgl. res. af 5/1 1968 oprettedes af den del af Korsør sogn, der ligger nord for Korsør havn og Nor, et nyt sogn, kaldet Halsskov sogn.

PASTORAT

Halsskov pastorat

3 KONTRA-MINISTERIALBØGER:

Arkiv-nr	Fødte	Konf	Viede	Døde	T+A	Jfr	Anmærkning
----->	-	-	-	-	-	-	<i>Fra dette sogn er endnu IKKE AFLEVERET kirkebøger</i>

SOGN nr 424
LUNDFORLUND SOGN

PASTORAT

Til 1927 = Lundforlund/Gerlev

Hovedsogn = sogn nr 424 = Lundforlund
Annexsogn = sogn nr 418 = Gerlev

1927-1936 = Lundforlund/Boeslunde (eller omvendt???)

1936-1971 = Lundforlund/Gerlev pastorat

Hovedsogn = sogn nr 424 = Lundforlund
Annexsogn = sogn nr 418 = Gerlev

Fra 1971 = Slots-Bjergby/Sludstrup/Lundforlund/Gerlev pastorat

Hovedsogn = sogn nr 429 = Slots-Bjergby
Annexsogn = sogn nr 430 = Sludstrup
Annexsogn = sogn nr 424 = Lundforlund
Annexsogn = sogn nr 418 = Gerlev

I henhold til bkg. af 8. april 1927 fra Kirkeministeriet ophævedes den tidligere forbindelse mellem Lundforlund og Gerlev sogne, og Lundforlund sogn sammenlagdes med Boeslunde sogn til ét pastorat.

I henhold til kgl. res. af 1. aug. 1936 adskiltes Lundforlund og Boeslunde sogne, og Lundforlund sammenlagdes påny med Gerlev sogn til ét pastorat.

I henhold til kgl. res. af 19. april 1971 sammenlagdes Lundforlund og Gerlev sogne fra 1. maj 1971 med Slots-Bjergby og Sludstrup sogne til ét pastorat.

1 ENESTE-MINISTERIALBØGER:

Arkiv-nr		Fødte	Konf	Viede	Døde	T+A	Jfr	Anmærkning
1-424-1		1645-	-	1645-	1645-	-	-	<i>Også for 418 Gerlev</i>
o≡	5	1735		1735	1735			
1-424-2		1736-	1737-	1736-	1736-	-	-	<i>K div. år. K 1759-1762 og 1768-1775 er også for 418 Gerlev.</i>
o≡	3	1815	1814	1817	1815			

2 HOVED-MINISTERIALBØGER:

Arkiv-nr	Fødte	Konf	Viede	Døde	T+A	Jfr	Anmærkning
2-424-1 ≡ 4	1814- 1835	1815- 1834	1814- 1835	1814- 1834	1822- 1834	1814- 1834	
2-424-2 ≡ 6	1835- 1855	1835- 1855	1835- 1855	1835- 1855	1835- 1855	1835- 1855	<i>J kun for 1835-1844 og 1851-1855</i>
2-424-3 8	1856- 1891	1856- 1891	1856- 1892	1856- 1892	1856- 1875	-	

3 KONTRA-MINISTERIALBØGER:

Arkiv-nr	Fødte	Konf	Viede	Døde	T+A	Jfr	Anmærkning
3-424-3 x	1814- 1834	1815- 1834	1814- 1836	1815- 1834	1833- 1833	1814- 1836	<i>F Dreng 1816-1834 F Piger 1814-1834 Afg. mangler helt.</i>
3-424-4	1835- 1855	1835- 1855	1835- 1855	1835- 1855	1835- 1855	1835- 1855	
3-424-5 o	1856- 1891	1856- 1891	1856- 1891	1856- 1891	1856- 1875	-	
3-424-6	1892- 1938	1892- 1937	1892- 1938	1892- 1938	-	-	

SØGN nr 425
NØRDRUPVESTER SØGN

PASTORAT

Til 1964 = Sønderup/Nordrupvester pastorat

Hovedsogn = sogn nr 432 = Sønderup
Annexsogn = sogn nr 425 = Nordrupvester

Fra 1964 = Sønderup/Nordrupvester/Gudum pastorat

Hovedsogn = sogn nr 432 = Sønderup
Annexsogn = sogn nr 425 = Nordrupvester
Annexsogn = sogn nr 419 = Gudum

ÆNDRINGER 1958

I henhold til bkg. af 7. juli 1958 fra Indenrigsmin. udskiltes matr. nr. 2a-b, Tersløsegård af Tersløse sogn og henlagdes fra 1. april 1958 under Sønderup-Nordrupvester kommune.

Samtidig overførtes matr. nr. 2e, 3d, 5b og 5c, Huse Herrestrup by fra Nordrupvester sogn til Tersløse-Skjelleberg kommune. Grænseændringen fik ligeledes virkning i kirkelig henseende.

1 ENESTE-MINISTERIALBØGER:

Arkiv-nr	Fødte	Konf	Viede	Døde	T+A	Jfr	Anmærkning
----->	1662- 1717	-	-	-	-	-	Se arkiv-nr 1-432-1 = Sønderup!
1-425-1 o≡ 8	1733- 1816	1736- 1815	1733- 1816	1733- 1816	-	-	F mangler 1736-1739
----->	1817- 1817	-	1817- 1817	1817- 1817	-	-	Se fattigregnskabs-protokol i Pastoratsarkivet! for 432 Sønderup/Nordrupvester pastorat.
----->	-	1773- 1814	-	-	-	-	K 1773, 1777-1778 og 1814 se arkiv-nr 1-418-1 = Gerlev!

2 HOVED-MINISTERIALBØGER:

Arkiv-nr	Fødte	Konf	Viede	Døde	T+A	Jfr	Anmærkning
2-425-1 ≡ 10	1817- 1851	1818- 1851	1817- 1852	1817- 1851	1817- 1851	1817- 1848	
2-425-2 ≡ 11	1852- 1879	1852- 1879	1852- 1879	1852- 1879	1852- 1875	-	
2-425-3 ≡ 7	1880- 1891	1880- 1891	1880- 1891	1880- 1891	-	-	<i>Bindet rummer også forlo- verattester 1899-1921</i>
2-425-4 ≡ 7	-	-	-	-	-	1849- 1876	

3 KONTRA-MINISTERIALBØGER:

Arkiv-nr	Fødte	Konf	Viede	Døde	T+A	Jfr	Anmærkning
3-425-2	1817- 1848	1818- 1848	1817- 1848	1817- 1848	1817- 1848	1817- 1848	
3-425-3	1848- 1862	1848- 1862	1848- 1863	1848- 1862	1848- 1862	1848- 1852	
3-425-4 o	1863- 1891	1863- 1887	1863- 1892	1863- 1891	1863- 1875	-	
3-425-5 o	-	1887- 1891	-	-	-	-	
3-425-6 o	1892- 1912	1892- 1912	1892- 1912	1892- 1903	-	-	
3-425-7 o	-	-	-	1904- 1912	-	-	
3-425-8	1912- 1925	1912- 1925	1912- 1925	1912- 1925	-	-	
3-425-9	1925- 1943	1925- 1943	1925- 1943	1925- 1943	-	-	

SOGN nr 426
OTTESTRUP SOGN

PASTORAT

Til 1971 = Sorterup/Ottestrup pastorat

Hovedsogn = sogn nr 431 = Sorterup
Annexsogn = sogn nr 426 = Ottestrup

Fra 1971 = Sorterup/Ottestrup/Kindertofte pastorat

Hovedsogn = sogn nr 431 = Sorterup
Annexsogn = sogn nr 426 = Ottestrup
Annexsogn = sogn nr 395 = Kindertofte

I henhold til kgl. res. af 21. maj 1971 henlægges Kindertofte sogn til pastoratet, således at Sorterup også fortsat betragtes som hovedsognet.

ÆNDRINGER 1972

I henhold til kgl. res. af 24. juni 1970 er en del af ejerlavet Skovse og ejerlavet Antvorskov hovedgård under Slagelse købstads jorder udskilt af Skt Mikkel's sogn og henlagt under Ottestrup sogn fra 1. april 1972.

1 ENESTE-MINISTERIALBØGER:

Arkiv-nr	Fødte	Konf	Viede	Døde	T+A	Jfr	Anmærkning
----->	1620- 1719	-	1620- 1719	1620- 1718	-	-	Se arkiv-nr 1-431-1 = Sorterup!
1-426-1 o≡ 4	1720- 1769	1736- 1768	1720- 1775	1720- 1769	-	-	V mangler 1760 og 1766.
1-426-2 o≡ 2	1770- 1805	-	1775- 1805	1770- 1805	-	-	Enkelte tilførsler ses i 431 Sorterup
1-426-3 o≡ 2	1805- 1815	-	1805- 1815	1805- 1815	-	-	
----->	-	1806- 1813	-	-	-	-	Se arkiv-nr 1-431-4 = Sorterup!

2 HOVED-MINISTERIALBØGER:

Arkiv-nr	Fødte	Konf	Viede	Døde	T+A	Jfr	Anmærkning
2-426-1 ≡ 6	1815- 1838	1815- 1838	1815- 1838	1815- 1838	1822- 1837	1815- 1834	
2-426-2 ≡ 7	1839- 1860	1839- 1860	1839- 1860	1839- 1860	1839- 1855	1839- 1852	
2-426-3 ≡ 2	-	-	-	-	1860- 1875	-	
2-426-4 ≡ 5	1860- 1890	1860- 1890	1861- 1890	1860- 1890	-	-	
2-426-5 ≡ 1	1891- 1891	1890- 1891	1890- 1891	1891- 1891	-	-	<i>Siderne 3-8 er benyttet som gudstjenestebog 1926</i>

3 KONTRA-MINISTERIALBØGER:

Arkiv-nr	Fødte	Konf	Viede	Døde	T+A	Jfr	Anmærkning
3-426-4	1815- 1838	1815- 1838	1815- 1838	1815- 1838	1825- 1838	1815- 1838	
3-426-5	-	-	-	-	1835- 1860	-	
3-426-6	1839- 1863	1839- 1863	1839- 1863	1839- 1863	1839- 1856	1839- 1859	
3-426-7 o	-	-	-	-	1855- 1874	-	
3-426-8 o	1863- 1889	1863- 1889	1863- 1889	1863- 1889	-	-	
3-426-9 o	1890- 1891	1890- 1891	1890- 1891	1890- 1891	-	-	
3-426-10 o	1892- 1917	1892- 1917	1892- 1917	1892- 1917	-	-	

3 KONTRA-MINISTERIALBØGER:

Arkiv-nr	Fødte	Konf	Viede	Døde	T+A	Jfr	Anmærkning
3-426-11	1918- 1940	1918- 1940	1918- 1940	1918- 1940	-	-	

SOGN nr 427

SLAGELSE SKT MIKKELS SOGN

PASTORAT

1542-1862 = Slagelse Skt Mikkel/Hejninge pastorat

Hovedsogn = sogn nr 427 = Slagelse Skt Mikkel
Annexsogn = sogn nr 420 = Hejninge

Fra 1862 = Slagelse Skt Mikkels pastorat

I henhold til reskript af 6. sept. 1862 adskiltes sognet fra Hejninge sogn, og de to sogne var herefter selvstændige pastorater.

Trap 3 udg 1898 anfører dog, at den residerende kapellan ved Skt Mikkels kirke også er sognepræst for Hejninge sogn. Hejninge annekteredes i stedet 1973 til Kirke-Stillinge sogn.

ÆNDRINGER 1777/1787/1896/1970/1972

I henhold til reskript af 24. dec. 1777 skulle de to kavallerieskadroner i Slagelse deles ligeligt mellem Skt. Mikkels og Skt. Peders sogne. I henhold til reskript af 2. febr. 1787 ophævedes denne bestemmelse, og de militære skulle herefter søge den sognekirke, som de efter deres bopæl tilhørte.

I henhold til kgl. res. af 30. april 1896 indlemmedes matr. nr. 7c, 7d og 7e af Antvorskov hovedgård i sognet.

I henhold til kgl. res. af 19. juni 1970 gennemføres fra 1. april 1970 en grænseregulering mellem Slagelse Skt Mikkels og Slagelse Skt Peders sogn.

Ved kgl. res. af 23. okt. 1970 sammenlægges embedet som sognepræst ved Havrebjerg menighed med embedet som kaldskapellan ved Skt Mikkels kirke fra den dag, embedet besættes.

I henhold til kgl. res. af 24. juni 1970 udskilles en del af ejerlavet Skovse og ejerlavet Antvorskov hovedgård under Slagelse købstads jorder af sognet og indlemmes i Ottestrup sogn fra 1. april 1972.

1 ENESTE-MINISTERIALBØGER:

Arkiv-nr	Fødte	Konf	Viede	Døde	T+A	Jfr	Anmærkning
1-427-1 o≡ 9	-	-	1640- 1815	-	-	-	V mangler 1762-1795 og som kan ses i bind 3.
1-427-2 o≡ 13	1675- 1755	-	-	-	-	-	

1 ENESTE-MINISTERIALBØGER:

Arkiv-nr	Fødte	Konf	Viede	Døde	T+A	Jfr	Anmærkning
1-427-2K	-	1747- 1794	-	-	-	-	K i embedsbog 1738-1871.
1-427-3 o≡ 14	1756- 1814	1797- 1814	1756- 1796	1756- 1814	-	-	K 1797 også for Hejninge

2 HOVED-MINISTERIALBØGER:

Arkiv-nr	Fødte	Konf	Viede	Døde	T+A	Jfr	Anmærkning
2-427-1 ≡ 9	1814- 1827	1815- 1829	1814- 1832	1814- 1833	1833- 1835	-	F Dreng 1814-1826 F Piger 1814-1827 F se evt også bind 2! K Dreng 1815-1828 K Piger 1815-1829
2-427-2 ≡ 3	1826- 1833	1828- 1833	-	-	-	-	F enkelte før 1826 F Dreng 1826-1833 F Piger 1827-1833 K Dreng 1828-1833 K Piger 1829-1833
2-427-3 ≡ 2	1833- 1835	1834- 1835	1832- 1836	1833- 1835	-	-	
2-427-4 ≡ 15	1835- 1845	1836- 1845	1836- 1846	1835- 1845	1836- 1843	-	
2-427-5 ≡ 20	1845- 1860	1846- 1860	1846- 1861	1845- 1860	-	-	
2-427-6 ≡ 18	1861- 1872	1861- 1872	1861- 1872	1861- 1872	-	-	
2-427-7 12	1873- 1886	-	-	-	-	-	
2-427-8 5	1887- 1891	-	-	-	-	-	
2-427-9 9	-	1873- 1889	1873- 1889	-	-	-	

2 HOVED-MINISTERIALBØGER:

Arkiv-nr	Fødte	Konf	Viede	Døde	T+A	Jfr	Anmærkning
2-427-10 2	-	1889- 1891	1890- 1892	-	-	-	
2-427-11 7	-	-	-	1873- 1891	-	-	

3 KONTRA-MINISTERIALBØGER:

Arkiv-nr	Fødte	Konf	Viede	Døde	T+A	Jfr	Anmærkning
3-427-4	1814- 1827	1815- 1831	1814- 1834	1814- 1833	1833- 1833	-	F Dreng 1814-1826 F Piger 1814-1827 K Dreng 1815-1831 K Piger 1815-1830 K 1831 også for 420 Hej- ninge. D Mænd 1814-1833 D Kvinder 1815-1833.
3-427-5	1824- 1833	1830- 1833	-	-	-	-	F Dreng 1824-1833 F Piger 1825-1833 K Dreng 1832-1833 K Piger 1830-1833.
3-427-6	1833- 1849	-	-	-	-	-	Delt ved ombinding i 1937
3-427-7	-	1834- 1849	1834- 1850	1834- 1849	-	-	Delt ved ombinding i 1937
3-427-8	-	-	-	-	-	1834- 1841	
3-427-9	-	-	-	-	1843- 1862	-	
3-427-10	-	-	-	-	1850- 1860	-	
3-427-11	1849- 1860	1850- 1860	1850- 1861	1850- 1860	-	-	
3-427-12 o	1861- 1872	1861- 1872	1861- 1872	1861- 1872	-	-	

3 KONTRA-MINISTERIALBØGER:

Arkiv-nr	Fødte	Konf	Viede	Døde	T+A	Jfr	Anmærkning
3-427-13 o 4	-	-	-	-	1862- 1875	-	
3-427-14 o	1873- 1886	-	-	-	-	-	
3-427-15 o	1887- 1891	-	-	-	-	-	
3-427-16 o	-	1873- 1888	1873- 1886	-	-	-	
3-427-17 o	-	1888- 1891	1887- 1891	-	-	-	
3-427-18 o	-	-	-	1873- 1890	-	-	
3-427-19 o	-	-	-	1890- 1891	-	-	
3-427-20 o	1892- 1904	-	-	-	-	-	
3-427-21 o	1904- 1914	-	-	-	-	-	
3-427-22	1914- 1923	-	-	-	-	-	
3-427-23	1923- 1930	-	-	-	-	-	
3-427-24	1931- 1938	-	-	-	-	-	
3-427-25 o	-	1892- 1907	1892- 1899	-	-	-	
3-427-26	-	1908- 1921	-	-	-	-	

3 KONTRA-MINISTERIALBØGER:

Arkiv-nr	Fødte	Konf	Viede	Døde	T+A	Jfr	Anmærkning
3-427-27	-	1922- 1935	-	-	-	-	
3-427-28 o	-	-	1899- 1916	-	-	-	
3-427-29	-	-	1917- 1934	-	-	-	
3-427-30 o	-	-	-	1892- 1909	-	-	
3-427-31 o	-	-	-	1909- 1920	-	-	
3-427-32	-	-	-	1920- 1929	-	-	
3-427-33	-	-	-	1930- 1938	-	-	
3-427-34	1939- 1944	-	-	-	-	-	
3-427-35	1944- 1949	-	-	-	-	-	
3-427-36	-	1936- 1945	-	-	-	-	
3-427-37	-	-	1935- 1951	-	-	-	
3-427-38	-	-	-	1939- 1948	-	-	

SOGN nr 427A
SLAGELSE NØRREVANGS SOGN

OPRETTELSE 1989

Nørrevangs sogn er oprettet 1989 ved udskillelse fra Slagelse Skt Mikkels sogn.

3 KONTRA-MINISTERIALBØGER:

Arkiv-nr	Fødte	Konf	Viede	Døde	T+A	Jfr	Anmærkning
----->	-	-	-	-	-	-	Fra dette sogn er endnu IKKE AFLEVERET kirkebøger

SOGN nr 428
SLAGELSE SKT PEDERS SOGN

PASTORAT

Slagelse Skt Peder pastorat

Sognepræsten i Skt Peders sogn tillige præst ved Slagelse Hospital (Slagelse Helligåndskirke).

En af sognepræsterne ved Slagelse Skt Peders sogn er fra 1976 tillige sognepræst i Havrebjerg sogn.

ÆNDRINGER 1777/1787/1970

I henhold til reskript af 24. dec. 1777 skulle de to kavallerieskadroner i Slagelse deles ligeligt mellem Skt Mikkel og Skt Peders sogne. I henhold til reskript af 2. febr. 1787 ophævedes denne bestemmelse, og de militære skulle herefter søge den sognekirke, som de efter deres bopæl tilhørte.

I henhold til kgl. res. af 19/6 1970 gennemføres fra 1. april 1970 en grænseregulering mellem Slagelse Skt Peders og Slagelse Skt Mikkel sogne.

1 ENESTE-MINISTERIALBØGER:

Arkiv-nr	Fødte	Konf	Viede	Døde	T+A	Jfr	Anmærkning
1-428-1 x0≡	8 1645- 1717	-	1645- 1731	1645- 1717	-	-	<i>F mangler 1689. D mangler 1689,1691-1692. Også for Antvorskov. Xerokopieret i to dele: 1-428-1 = F og D 1-428-2 = V</i>
----->	-	-	1645- 1731	-	-	-	<i>Bind nr 1-428-2 er alene en xerokopi af vielserne i arkiv-nr 1-428-1. Der findes intet originalt bind 2.</i>
1-428-3 o≡	8 1718- 1770	1736- 1770	1731- 1772	1718- 1770	-	-	<i>Enkelte ministerialia for Antvorskov. D enkelte for 427 Slagel- se Skt. Mikkel.</i>
1-428-4 o≡	8 1771- 1814	1772- 1816	1772- 1814	1771- 1814	-	-	<i>K div. år</i>
1-428-5 o≡	3 1722- 1734	-	-	1722- 1734	-	-	<i>D mangler 1725-1730. For Antvorskov Slotskirke</i>

1 ENESTE-MINISTERIALBØGER:

Arkiv-nr	Fødte	Konf	Viede	Døde	T+A	Jfr	Anmærkning
1-428-6 o≡ 4	1736- 1770	-	1748- 1771	1736- 1771	-	-	F & D div. år. For Antvorskov Slotskirke

2 HOVED-MINISTERIALBØGER:

Arkiv-nr	Fødte	Konf	Viede	Døde	T+A	Jfr	Anmærkning
2-428-1 ≡ 6	1813- 1838	1815- 1838	1814- 1838	1814- 1838	-	-	
2-428-2 ≡ 7	1839- 1850	1839- 1850	1839- 1850	1839- 1850	-	-	
2-428-3 ≡ 9	1851- 1861	1851- 1866	1851- 1872	1850- 1865	-	-	
2-428-4 ≡ 7	1862- 1873	-	-	1866- 1886	-	-	
2-428-5 ≡ 7	1873- 1891	-	-	-	-	-	
2-428-6 ≡ 3	-	1866- 1882	-	-	-	-	
2-428-7 ≡ 2	-	1883- 1891	-	-	-	-	
2-428-8 ≡ 2	-	-	1873- 1891	-	-	-	
2-428-9 ≡ 2	-	-	-	1887- 1891	-	-	

3 KONTRA-MINISTERIALBØGER:

Arkiv-nr	Fødte	Konf	Viede	Døde	T+A	Jfr	Anmærkning
3-428-7	1814- 1838	1815- 1838	1814- 1838	1814- 1838	-	-	

3 KONTRA-MINISTERIALBØGER:

Arkiv-nr	Fødte	Konf	Viede	Døde	T+A	Jfr	Anmærkning
3-428-8	1839- 1850	1839- 1850	1839- 1850	1839- 1850	-	-	
3-428-9 o	1851- 1861	1851- 1866	1851- 1866	1851- 1865	-	-	
3-428-10 o	1862- 1873	-	-	-	-	-	
3-428-11 o	1873- 1882	-	-	-	-	-	
3-428-12 o	1883- 1891	-	-	-	-	-	
3-428-13 o	-	1866- 1883	1867- 1875	-	-	-	
3-428-14 o	-	1883- 1891	-	-	-	-	
3-428-15 o	-	-	1876- 1891	-	-	-	
3-428-16 o	-	-	-	1866- 1889	-	-	
3-428-17 o	-	-	-	1889- 1891	-	-	
3-428-18	-	-	-	-	1833- 1763	1814- 1846	
3-428-19 o	-	-	-	-	1863- 1870	-	<i>Kun Tilg.</i>
3-428-20 o	-	-	-	-	1863- 1870	-	<i>Kun Afg.</i>
3-428-21 o	1892- 1905	-	-	-	-	-	

3 KONTRA-MINISTERIALBØGER:

Arkiv-nr	Fødte	Konf	Viede	Døde	T+A	Jfr	Anmærkning
3-428-22 o	1906- 1915	-	-	-	-	-	
3-428-23 o	-	1892- 1910	-	-	-	-	
3-428-24 o	-	-	1892- 1906	-	-	-	
3-428-25 o	-	-	-	1892- 1907	-	-	
3-428-26	1916- 1933	-	-	-	-	-	
3-428-27	-	1911- 1927	-	-	-	-	
3-428-28 o	-	-	1907- 1918	-	-	-	
3-428-29	-	-	1918- 1937	-	-	-	
3-428-30	-	-	-	1908- 1921	-	-	
3-428-31	-	-	-	1921- 1930	-	-	
3-428-32	-	-	-	1930- 1938	-	-	

SOGN nr 429
SLOTS-BJERGBY SOGN

PASTORAT

1574-1927 = Slots-Bjergby/Sludstrup pastorat

Hovedsogn = sogn nr 429 = Slots-Bjergby
Annexsogn = sogn nr 430 = Sludstrup

1927-1936 = Slots-Bjergby/Sludstrup/Gerlev pastorat

Hovedsogn = sogn nr 429 = Slots-Bjergby
Annexsogn = sogn nr 430 = Sludstrup
Annexsogn = sogn nr 418 = Gerlev

1936-1971 = Slots-Bjergby/Sludstrup pastorat

Hovedsogn = sogn nr 429 = Slots-Bjergby
Annexsogn = sogn nr 430 = Sludstrup

Fra 1971 = Slots-Bjergby/Sludstrup/Lundforlund/Gerlev pastorat

Hovedsogn = sogn nr 429 = Slots-Bjergby
Annexsogn = sogn nr 430 = Sludstrup
Annexsogn = sogn nr 424 = Lundforlund
Annexsogn = sogn nr 418 = Gerlev

I henhold til bkg. af 8. april 1927 fra Kirkeministeriet forenedes Gerlev, Slots-Bjergby og Sludstrup sogne til ét pastorat.

I henhold til kgl. res. af 1. aug. 1936 udskiltes Gerlev sogn af forbindelsen med Slots-Bjergby og Sludstrup sogne, som herefter påny udgjorde ét pastorat.

I henhold til kgl. res. af 19/4 1971 sammenlægges Slots-Bjergby og Sludstrup sogne fra 1. maj. 1971 med Lundforlund og Gerlev sogne til ét pastorat med Slots-Bjergby som hovedsognet.

1 ENESTE-MINISTERIALBØGER:

Arkiv-nr	Fødte	Konf	Viede	Døde	T+A	Jfr	Anmærkning
1-429-1 o≡	1709- 1814	1736- 1813	1710- 1814	1709- 1814	-	-	F, V & D mangler 1757-1759 K div. år. K 1753-1756 og 1778 er også for 430 Sludstrup.
----->	-	1788- 1814	-	-	-	-	K diverse år se arkiv-nr 1-430-1 = Sludstrup!

2 HOVED-MINISTERIALBØGER:

Arkiv-nr	Fødte	Konf	Viede	Døde	T+A	Jfr	Anmærkning
2-429-1 ≡ 4	1814- 1827	1815- 1827	1814- 1827	1814- 1827	1819- 1827	1814- 1827	
2-429-2 ≡ 7	1827- 1855	1828- 1855	1827- 1855	1827- 1855	1827- 1855	1827- 1835	J kun for 1827-1829 og 1834-1835
2-429-3 7	1856- 1886	1856- 1886	1856- 1887	1856- 1887	1856- 1874	-	
2-429-4 2	1887- 1891	1887- 1891	1887- 1891	1887- 1891	-	-	

3 KONTRA-MINISTERIALBØGER:

Arkiv-nr	Fødte	Konf	Viede	Døde	T+A	Jfr	Anmærkning
3-429-2	1814- 1827	1815- 1827	1814- 1827	1814- 1827	1819- 1827	1814- 1827	
3-429-3	1827- 1855	1828- 1855	1827- 1855	1827- 1855	1827- 1855	1827- 1844	
3-429-4 o	1856- 1886	1856- 1886	1856- 1887	1856- 1887	1856- 1874	-	
3-429-5 o	1887- 1891	1887- 1891	1887- 1891	1887- 1891	-	-	
3-429-6 o 1	-	-	-	-	1874- 1875	-	
3-429-7 o	1892- 1914	1892- 1914	1892- 1914	1892- 1910	-	-	
3-429-8 o	-	-	-	1910- 1914	-	-	
3-429-9 o	1915- 1930	1915- 1930	1915- 1930	1915- 1930	-	-	

SOGN nr 430
SLUDSTRUP SOGN

PASTORAT

1574-1927 = Slots-Bjergby/Sludstrup pastorat

Hovedsogn = sogn nr 429 = Slots-Bjergby
Annexsogn = sogn nr 430 = Sludstrup

1927-1936 = Slots-Bjergby/Sludstrup/Gerlev pastorat

Hovedsogn = sogn nr 429 = Slots-Bjergby
Annexsogn = sogn nr 430 = Sludstrup
Annexsogn = sogn nr 418 = Gerlev

1936-1971 = Slots-Bjergby/Sludstrup pastorat

Hovedsogn = sogn nr 429 = Slots-Bjergby
Annexsogn = sogn nr 430 = Sludstrup

Fra 1971 = Slots-Bjergby/Sludstrup/Lundforlund/Gerlev pastorat

Hovedsogn = sogn nr 429 = Slots-Bjergby
Annexsogn = sogn nr 430 = Sludstrup
Annexsogn = sogn nr 424 = Lundforlund
Annexsogn = sogn nr 418 = Gerlev

I henhold til bkg. af 8. april 1927 fra Kirkeministeriet forenedes Gerlev, Slots-Bjergby og Sludstrup sogne til ét pastorat.

I henhold til kgl. res. af 1. august 1936 udskiltes Gerlev sogn af forbindelsen med Slots-Bjergby og Sludstrup sogne, som herefter påny udgjorde ét pastorat.

I henhold til kgl. res. af 19. april 1971 sammenlagdes Slots-Bjergby og Sludstrup sogne fra 1. maj 1971 med Lundforlund og Gerlev sogne til ét pastorat med Slots-Bjergby som hovedsognet.

1 ENESTE-MINISTERIALBØGER:

Arkiv-nr	Fødte	Konf	Viede	Døde	T+A	Jfr	Anmærkning
1-430-1 o≡ 8	1709- 1814	1736- 1814	1709- 1814	1709- 1814	-	-	F & D mangler 1757-1759. V mangler 1757-1761. K div. år. K 1788-1814 div. år også for 429 Slots-bjergby.
----->	-	1753- 1813	-	-	-	-	K diverse år se arkiv-nr 1-429-1 = Slots-Bjergby

2 HOVED-MINISTERIALBØGER:

Arkiv-nr	Fødte	Konf	Viede	Døde	T+A	Jfr	Anmærkning
2-430-1 ≡ 3	1814- 1827	1815- 1827	1814- 1827	1814- 1827	1818- 1827	1814- 1827	
2-430-2 ≡ 6	1827- 1855	1828- 1855	1827- 1855	1827- 1855	1827- 1855	1827- 1834	<i>J kun for 1827-1829 og 1834</i>
2-430-3 7	1856- 1891	1856- 1891	1856- 1891	1856- 1891	1856- 1875	-	
2-430-4 1	1891- 1891	1891- 1891	-	1891- 1891	-	-	<i>V ingen! D Mænd ingen!</i>

3 KONTRA-MINISTERIALBØGER:

Arkiv-nr	Fødte	Konf	Viede	Døde	T+A	Jfr	Anmærkning
3-430-2	1814- 1827	1815- 1827	1814- 1827	1814- 1827	1814- 1827	1814- 1827	
3-430-3	1827- 1855	1828- 1855	1827- 1855	1827- 1855	1827- 1856	1827- 1846	
3-430-4 o	1856- 1891	1856- 1891	1856- 1891	1856- 1891	1856- 1874	-	
3-430-5 o	1891- 1891	1891- 1891	1892- 1891	1891- 1891	-	-	
3-430-6 o	1892- 1918	1892- 1918	1892- 1918	1892- 1904	-	-	
3-430-7 o	-	-	-	1905- 1918	-	-	
3-430-8	1918- 1936	1918- 1936	1918- 1936	1918- 1936	-	-	

SOGN nr 431
SORTERUP SOGN

PASTORAT

Til 1971 = Sorterup/Ottestrup pastorat

Hovedsogn = sogn nr 431 = Sorterup
Annexsogn = sogn nr 426 = Ottestrup

Fra 1971 = Sorterup/Ottestrup/Kindertofte pastorat

Hovedsogn = sogn nr 431 = Sorterup
Annexsogn = sogn nr 426 = Ottestrup
Annexsogn = sogn nr 395 = Kindertofte

I henhold til kgl. res. af 21. maj 1971 henlægges Kindertofte sogn til pastoratet, således at Sorterup også fortsat betragtes som hovedsogn.

1 ENESTE-MINISTERIALBØGER:

Arkiv-nr	Fødte	Konf	Viede	Døde	T+A	Jfr	Anmærkning
1-431-1 o≡ 10	1620- 1720	-	1620- 1720	1620- 1720	-	-	Også for 426 Ottestrup.
1-431-2 o≡ 4	1720- 1769	1736- 1768	1720- 1775	1720- 1769	-	-	
1-431-3 o≡ 4	1770- 1805	-	1775- 1805	1770- 1805	-	-	Enkelte indførsler ses i 426 Ottestrup.
1-431-4 o≡ 1	1805- 1815	1806- 1813	1806- 1815	1805- 1815	-	-	K også for 426 Ottestrup

2 HOVED-MINISTERIALBØGER:

Arkiv-nr	Fødte	Konf	Viede	Døde	T+A	Jfr	Anmærkning
2-431-1 ≡ 7	1814- 1839	1815- 1839	1815- 1840	1814- 1839	1822- 1839	1815- 1834	
2-431-2 ≡ 9	1840- 1866	1840- 1866	1840- 1866	1840- 1866	1840- 1866	1840- 1852	

2 HOVED-MINISTERIALBØGER:

Arkiv-nr	Fødte	Konf	Viede	Døde	T+A	Jfr	Anmærkning
2-431-3 ≡ 4	1867- 1891	1867- 1891	1867- 1891	1867- 1891	-	-	
2-431-4 ≡ 2	-	-	-	-	1867- 1875	-	

3 KONTRA-MINISTERIALBØGER:

Arkiv-nr	Fødte	Konf	Viede	Døde	T+A	Jfr	Anmærkning
3-431-5	1814- 1839	1814- 1839	1814- 1840	1814- 1839	-	-	<i>Afskrift af Hovedmin.bog</i>
3-431-6 o	1840- 1863	1840- 1863	1840- 1863	1840- 1863	1839- 1865	1840- 1853	
3-431-7 o	1863- 1891	1863- 1891	1863- 1891	1863- 1891	-	-	
3-431-8 o	1891- 1891	-	1891- 1891	1891- 1891	-	-	
3-431-9 o	-	-	-	-	1865- 1873	-	
3-431-10 o	1892- 1916	1892- 1915	1892- 1909	1892- 1916	-	-	
3-431-11 o	-	-	1909- 1915	-	-	-	<i>Xerokopi af Hovedmin.bog</i>
3-431-12	1916- 1926	1916- 1926	1916- 1926	1916- 1926	-	-	
3-431-13	1927- 1947	1927- 1946	1927- 1946	1927- 1946	-	-	

SOGN nr 432
SØNDERUP SOGN

PASTORAT

Til 1964 = Sønderup/Nordrupvester pastorat

Hovedsogn = sogn nr 432 = Sønderup
Annexsogn = sogn nr 425 = Nordrupvester

Fra 1964 = Sønderup/Nordrupvester/Gudum pastorat

Hovedsogn = sogn nr 432 = Sønderup
Annexsogn = sogn nr 425 = Nordrupvester
Annexsogn = sogn nr 419 = Gudum

1 ENESTE-MINISTERIALBØGER:

Arkiv-nr	Fødte	Konf	Viede	Døde	T+A	Jfr	Anmærkning
1-432-1 o≡ 2	-	-	-	1666- 1730	-	-	<i>D mangler 1684, 1697-1703 Indeholder også dåb 1662- 1717 for 425 Nordrup- vester.</i>
1-432-2 o≡ 8	1733- 1816	1737- 1815	1733- 1816	1733- 1816	-	-	<i>V mangler 1744.</i>
----->	1817- 1817	-	1817- 1817	1817- 1817	-	-	<i>Se fattigprotokol i pas- toratsarkivet!</i>

2 HOVED-MINISTERIALBØGER:

Arkiv-nr	Fødte	Konf	Viede	Døde	T+A	Jfr	Anmærkning
2-432-1 ≡ 9	1817- 1851	1818- 1851	1818- 1851	1817- 1851	1817- 1851	1817- 1848	
2-432-2 ≡ 4	-	-	-	-	-	1849- 1869	<i>Til bind 1 & 3</i>
2-432-3 ≡ 9	1852- 1875	1852- 1875	1852- 1875	1852- 1875	1852- 1875	-	

2 HOVED-MINISTERIALBØGER:

Arkiv-nr	Fødte	Konf	Viede	Døde	T+A	Jfr	Anmærkning
2-432-4 ≡ 5	1876- 1891	1875- 1891	1876- 1891	1876- 1891	-	-	

3 KONTRA-MINISTERIALBØGER:

Arkiv-nr	Fødte	Konf	Viede	Døde	T+A	Jfr	Anmærkning
3-432-3	1817- 1851	1816- 1851	1818- 1851	1817- 1851	1817- 1851	1817- 1852	
3-432-4 o	1852- 1868	1852- 1868	1852- 1868	1852- 1868	1852- 1868	-	
3-432-5	-	-	-	-	-	1852- 1866	
3-432-6 o	1869- 1891	1869- 1891	1869- 1891	1869- 1891	1869- 1875	-	
3-432-7 o	1892- 1909	1892- 1909	1892- 1909	1892- 1901	-	-	
3-432-8 o	-	-	-	1902- 1909	-	-	
3-432-9 o	1910- 1919	1910- 1919	1910- 1918	1909- 1915	-	-	
3-432-10 o	-	-	-	1916- 1919	-	-	
3-432-11	1919- 1928	1919- 1928	1919- 1928	1919- 1928	-	-	
3-432-12	1929- 1949	1929- 1949	1929- 1949	1929- 1949	-	-	

SOGN nr 433
TÅRNBORG SOGN

PASTORAT

Til 1949 = Korsør/Tårnborq pastorat

Hovedsogn = sogn nr 423 = Korsør
Annexsogn = sogn nr 433 = Tårnborq

Fra 1949 = Tårnborq pastorat

I henhold til bkg. af 25. aug. 1949 fra Kirkeministeriet adskiltes Tårnborq og Korsør sogne og var herefter selvstændige pastorater.

ÆNDRINGER 1922/1950

I henhold til bkg. af 4. febr. 1922 fra Indenrigsministeriet udskiltes en række matr. nr. af Tårnborq hovedgård af Tårnborq sogn og henlagdes under Korsør sogn, se nærmere under dette.

I henhold til bkg. af 4. marts 1950 fra Indenrigsministeriet udskiltes et areal af sognet og indlemmedes i Korsør købstadskommune fra 1. april 1950. Indlemmelsen fik også virkning i kirkelig henseende. Se nærmere Love og Ekspeditioner vedk. Kirke- og Skolevæsen. A. Kirkelige Forhold 1949-50, s. 433.

1 ENESTE-MINISTERIALBØGER:

Arkiv-nr	Fødte	Konf	Viede	Døde	T+A	Jfr	Anmærkning
1-433-1 o≡ 5	1633- 1695	-	1633- 1695	1633- 1695	-	-	V mangler 1653-1669
1-433-2 o≡ 8	1694- 1787	-	1695- 1787	1695- 1787	-	-	
1-433-2K	-	1736- 1787	-	-	-	-	K i embedsbog 1738-1824.
1-433-3 o≡ 10	1787- 1814	1788- 1814	1788- 1814	1787- 1814	-	-	K mangler 1798. V er forloverattester med tilføjet vielsesdato.

2 HOVED-MINISTERIALBØGER:

Arkiv-nr	Fødte	Konf	Viede	Døde	T+A	Jfr	Anmærkning
2-433-1 ≡ 4	1814- 1824	1815- 1824	1814- 1824	1814- 1824	1822- 1824	1814- 1824	
2-433-2 ≡ 4	1825- 1832	1825- 1832	1825- 1832	1825- 1832	1824- 1828	1825- 1828	
2-433-3 ≡ 8	1832- 1840	1833- 1840	1832- 1840	1832- 1840	1832- 1840	1832- 1836	
2-433-4 ≡ 13	1841- 1852	1841- 1857	1841- 1855	1841- 1850	1841- 1857	-	
2-433-5 ≡ 10	1853- 1888	-	-	1851- 1888	-	-	
2-433-6 ≡ 2	1888- 1891	-	-	1888- 1891	-	-	
2-433-7 ≡ 4	-	1858- 1891	-	-	-	-	
2-433-8 ≡ 2	-	-	1855- 1891	-	-	-	

3 KONTRA-MINISTERIALBØGER:

Arkiv-nr	Fødte	Konf	Viede	Døde	T+A	Jfr	Anmærkning
3-433-4	1814- 1824	1815- 1824	1814- 1824	1814- 1824	1820- 1820	1821- 1824	<i>K Dreng 1815-1824 K Piger 1818-1824 Tilg. mangler helt.</i>
3-433-5	1825- 1832	1825- 1832	1825- 1832	1825- 1832	1832- 1832	1825- 1832	
3-433-6	1832- 1840	1832- 1840	1832- 1840	1832- 1840	1832- 1840	1832- 1839	
3-433-7	1841- 1853	1841- 1856	1841- 1858	1841- 1857	1841- 1859	-	

3 KONTRA-MINISTERIALBØGER:

Arkiv-nr	Fødte	Konf	Viede	Døde	T+A	Jfr	Anmærkning
3-433-8 o	1853- 1882	-	-	1858- 1886	-	-	
3-433-9 o	1883- 1891	-	-	1887- 1891	-	-	
3-433-10 o	-	1858- 1891	1858- 1891	-	-	-	
3-433-11 o	-	-	-	-	1860- 1874	-	
3-433-12 o	1892- 1901	1892- 1901	1892- 1901	1892- 1901	-	-	
3-433-13 o	1901- 1917	1902- 1917	1902- 1917	1902- 1917	-	-	
3-433-14	1918- 1947	1918- 1947	1918- 1935	1918- 1947	-	-	

SOGN nr 434
VEMMELEV SOGN

PASTORAT

Vemmelev/Hemmeshøj pastorat

Hovedsogn = sogn nr 434 = Vemmelev
Annexsogn = sogn nr 421 = Hemmeshøj

1 ENESTE-MINISTERIALBØGER:

Arkiv-nr	Fødte	Konf	Viede	Døde	T+A	Jfr	Anmærkning
1-434-1 o≡ 6	1762- 1794	1762- 1795	1762- 1795	1762- 1795	-	-	Også for 421 Hemmeshøj
1-434-2 o≡ 7	1794- 1814	1795- 1814	1794- 1814	1794- 1814	-	-	K mangler 1799. Også for 421 Hemmeshøj

2 HOVED-MINISTERIALBØGER:

Arkiv-nr	Fødte	Konf	Viede	Døde	T+A	Jfr	Anmærkning
2-434-1 ≡ 7	1814- 1834	1814- 1834	1814- 1834	1814- 1834	1814- 1834	1814- 1834	T+A 1814-18?? og 1822-1834
2-434-2 ≡ 9	1835- 1854	1835- 1854	1835- 1847	1835- 1855	1835- 1844	1835- 1851	
2-434-3 ≡ 10	1854- 1880	1854- 1880	-	1854- 1880	-	-	
2-434-4 ≡ 2	-	-	1847- 1880	-	-	-	
2-434-5 ≡ 6	1881- 1891	1881- 1891	1881- 1891	1881- 1891	-	-	

3 KONTRA-MINISTERIALBØGER:

Arkiv-nr	Fødte	Konf	Viede	Døde	T+A	Jfr	Anmærkning
3-434-3	1814- 1834	1814- 1834	1814- 1834	1814- 1834	1822- 1834	1814- 1834	
3-434-4	1835- 1855	1835- 1856	1835- 1850	1835- 1857	1835- 1858	1835- 1852	
3-434-5 o	1855- 1880	1856- 1880	-	1858- 1880	1856- 1869	-	
3-434-6 o	-	-	1850- 1868	-	-	-	
3-434-7 o	-	-	1868- 1880	-	-	-	
3-434-8 o	1881- 1891	1881- 1891	1881- 1891	1881- 1891	-	-	
3-434-9 o	1892- 1904	1892- 1904	1892- 1904	1892- 1904	-	-	
3-434-10	1905- 1923	1905- 1923	1905- 1923	1905- 1923	-	-	
3-434-11	1924- 1935	1924- 1935	1924- 1935	1924- 1935	-	-	
3-434-12	1936- 1950	1936- 1950	1936- 1950	1936- 1950	-	-	
3-434-13	1951- 1964	1951- 1964	1951- 1964	1951- 1964	-	-	

SOGN nr 435

AGERSØ SOGN

PASTORAT

Til 1859 = Agersø/Omø pastorat

Hovedsogn = sogn nr 435 = Agersø
Annexsogn = sogn nr 458 = Omø

1859-1970 = Agersø pastorat

1970-1982 = Agersø/Omø pastorat

Hovedsogn = sogn nr 435 = Agersø
Annexsogn = sogn nr 458 = Omø

1982-1987 = Skælskør/Agersø pastorat

Hovedsogn = sogn nr 459 = Skælskør
Annexsogn = sogn nr 435 = Agersø

Fra 1987 = Agersø pastorat

I henhold til reskript af 26. nov. 1857 adskiltes Agersø og Omø sogne, og de to sogne blev selvstændige pastorater fra og med 22. okt. 1859.

1 ENESTE-MINISTERIALBØGER:

Arkiv-nr	Fødte	Konf	Viede	Døde	T+A	Jfr	Anmærkning
1-435-1 o≡ 2	1681- 1735	-	1696- 1737	1681- 1736	-	-	Også for 458 Omø. V mangler 1718 & 1723.
1-435-2 o≡ 7	1737- 1810	1738- 1810	1737- 1810	1737- 1810	-	-	Også for 458 Omø. F mangler 1762-1763 K div. år. V mangler 1772 & 1774. D mangler 1783.
1-435-3 o≡ 5	1810- 1814	1811- 1814	1811- 1814	1811- 1814	-	-	Også for 458 Omø. K mangler 1813.

2 HOVED-MINISTERIALBØGER:

Arkiv-nr	Fødte	Konf	Viede	Døde	T+A	Jfr	Anmærkning
2-435-1 ≡ 4	1814- 1851	1816- 1851	1814- 1851	1814- 1851	-	-	Afskrift af kontrabogen, men kun om Agersø, selvom kontrabogen også dækker 458 Omø.
2-435-2 ≡ 9	1852- 1889	1852- 1889	1851- 1889	1852- 1889	1852- 1889	1852- 1875	FKVDTA 1852-1858 også for 458 Omø
2-435-3 ≡ 1	1890- 1891	1890- 1891	1890- 1891	1890- 1891	-	-	

3 KONTRA-MINISTERIALBØGER:

Arkiv-nr	Fødte	Konf	Viede	Døde	T+A	Jfr	Anmærkning
3-435-4	1814- 1838	1816- 1834	1814- 1837	1814- 1845	1828- 1840	1814- 1845	Også for 458 Omø. F Dreng 1814-1836 F Piger 1814-1838.
3-435-5	1837- 1851	1835- 1851	1837- 1851	1846- 1851	1839- 1852	1835- 1851	Også for 458 Omø. F Dreng 1837-1851 F Piger 1838-1851.
3-435-6 o	1852- 1884	1852- 1884	1851- 1884	1852- 1884	-	1852- 1861	Indtil 1858 også for 458 Omø.
3-435-7 o	1884- 1891	1884- 1891	1884- 1891	1884- 1891	-	-	
3-435-8 o	1892- 1914	1892- 1914	1892- 1914	1892- 1914	-	-	
3-435-9	1915- 1936	1915- 1936	1915- 1936	1915- 1936	-	-	
3-435-10	1936- 1958	1936- 1959	1937- 1960	1936- 1960	-	-	

SOGN nr 436
EGGESLEV MAGLE SOGN

PASTORAT

Eggeslevmagle pastorat

ÆNDRINGER 1919/1930/1934

I henhold til bkg. af 10. juni 1919 fra indenrigsmin. udskiltes matr. nr. 1f af Smidstrup by af sognet og henlagdes under Skelskør kommune.

I henhold til bkg. af 3. okt. 1930 fra indenrigsmin. udskiltes matr. nr. 1h, 1ii, 11a og 12a af Smidstrup by af sognet og henlagdes under Skelskør købstad.

I henhold til bkg. af 12. aept. 1934 fra indenrigsmin. udskiltes en række matr. nr. af Smidstrup og Hesselby byer fra 1. april 1935 af sognet og henlagdes under Skelskør købstad.

1 ENESTE-MINISTERIALBØGER:

Arkiv-nr	Fødte	Konf	Viede	Døde	T+A	Jfr	Anmærkning
1-436-1 o≡ 6	1645- 1695	-	1645- 1696	1645- 1695	-	-	F mangler 1672-1673
1-436-2 o≡ 5	1696- 1747	1736- 1747	1696- 1747	1696- 1747	-	-	K mangler 1739
1-436-3 o≡ 10	1748- 1814	1748- 1814	1748- 1814	1748- 1814	-	-	K mangler 1753 & 1759

2 HOVED-MINISTERIALBØGER:

Arkiv-nr	Fødte	Konf	Viede	Døde	T+A	Jfr	Anmærkning
2-436-1 ≡ 5	1814- 1825	1815- 1825	1815- 1825	1814- 1825	-	1814- 1822	
2-436-2 ≡ 3	1825- 1831	1826- 1831	1825- 1831	1825- 1831	-	1825- 1831	
2-436-3 ≡ 4	1831- 1836	1832- 1836	1831- 1836	1831- 1836	1833- 1836	1831- 1835	

2 HOVED-MINISTERIALBØGER:

Arkiv-nr	Fødte	Konf	Viede	Døde	T+A	Jfr	Anmærkning
2-436-4 ≡ 13	1836- 1852	1837- 1852	1837- 1853	1837- 1852	1837- 1850	-	
2-436-5 ≡ 4	-	-	-	-	1851- 1875	-	
2-436-6 8	1853- 1877	1853- 1877	1853- 1877	1853- 1877	-	1853- 1853	<i>J kun et spædt tilløb</i>
2-436-7 5	1878- 1889	1878- 1889	1878- 1889	1878- 1889	-	-	<i>K Drengene 1889okt se bag- efter K Piger 1889okt</i>
2-436-8 2	1890- 1891	1890- 1891	1890- 1891	1890- 1892	-	-	<i>D Mænd 1890jan-1891dec D Kvinder 1890jan-1892jan</i>

3 KONTRA-MINISTERIALBØGER:

Arkiv-nr	Fødte	Konf	Viede	Døde	T+A	Jfr	Anmærkning
3-436-4	1814- 1831	1815- 1830	1815- 1831	1814- 1831	1815- 1815	1814- 1830	<i>Fra 1822 kun Eggeslevmag- le skoledistrikt.</i>
3-436-5	1821- 1839	1822- 1839	1822- 1839	1822- 1839	-	1821- 1837	<i>Kun for Smidstrup skole- distrikt.</i>
3-436-6	1831- 1839	1831- 1839	1831- 1839	1831- 1839	1838- 1839	1831- 1839	<i>Kun for Eggeslevmagle skoledistrikt.</i>
3-436-7	1840- 1850	1840- 1850	1840- 1850	1840- 1850	1840- 1843	1840- 1849	
3-436-8 o	1850- 1868	1851- 1868	1850- 1868	1850- 1868	-	1850- 1868	
3-436-9 o	1869- 1887	1869- 1886	1869- 1887	1869- 1887	-	1869- 1871	
3-436-10 o	1887- 1891	1887- 1891	1887- 1891	1887- 1891	-	-	

3 KONTRA-MINISTERIALBØGER:

Arkiv-nr	Fødte	Konf	Viede	Døde	T+A	Jfr	Anmærkning
3-436-11 o	-	-	-	-	1844- 1873	-	
3-436-12 o	1892- 1899	1892- 1899	1892- 1899	1892- 1899	-	-	
3-436-13 o	1899- 1910	1899- 1910	1899- 1910	1899- 1910	-	-	
3-436-14	1911- 1921	1911- 1921	1911- 1931	1911- 1921	-	-	
3-436-15	1922- 1931	1922- 1931	-	1922- 1931	-	-	
3-436-16	1932- 1952	1932- 1951	1932- 1951	1932- 1952	-	-	
3-436-17	1952- 1969	1952- 1969	1952- 1969	1952- 1970	-	-	F Dreng 1952feb-1969nov F Piger 1952jan-1969okt D Mænd 1952aug-1969dec D Kvinder 1952jan-1970jan FEJLAGTIGT AFLEVERET AUG. 1993 FØR TIDEN OG DERFOR RETURNERET TIL PASTORATET
3-436-18	1970- 1982	1970- 1981	1970- 1982	1970- 1982	-	-	F Dreng 1970apr-1982maj F Piger 1970maj-1982apr V 1970maj-1982jan D Mænd 1970jun-1982maj D Kvinder 1970jun-1982mar FEJLAGTIGT AFLEVERET AUG. 1993 FØR TIDEN OG DERFOR RETURNERET TIL PASTORATET
3-436-19	1982- 1990	1982- 1989	1982- 1990	1982- 1990	-	-	F Dreng 1982aug-1990mar F Piger 1982jun-1990apr K 1982jun-1989jun V 1982jun-1990apr D Mænd 1982jun-1990apr D Kvinder 1982aug-1990apr FEJLAGTIGT AFLEVERET AUG. 1993 FØR TIDEN OG DERFOR RETURNERET TIL PASTORATET

SOGN nr 437
FLAKKEBJERG SOGN

PASTORAT

Til 1972 = Høve/Flakkebjerg pastorat

Hovedsogn = sogn nr 450a = Høve
Annexsogn = sogn nr 437 = Flakkebjerg

Fra 1972 = Høve/Flakkebjerg/Skørpinge/Fårdrup pastorat

Hovedsogn = sogn nr 450a = Høve
Annexsogn = sogn nr 437 = Flakkebjerg
Annexsogn = sogn nr 460 = Skørpinge
Annexsogn = sogn nr 442 = Fårdrup

1 ENESTE-MINISTERIALBØGER:

Arkiv-nr	Fødte	Konf	Viede	Døde	T+A	Jfr	Anmærkning
----->	1803- 1815	1803- 1814	1803- 1815	1803- 1815	-	-	Se arkiv-nr 1-450-1 = Høve!

2 HOVED-MINISTERIALBØGER:

Arkiv-nr	Fødte	Konf	Viede	Døde	T+A	Jfr	Anmærkning
2-437-1 ≡ 4	1814- 1836	1815- 1836	1815- 1836	1815- 1836	1822- 1836	1815- 1836	J 1815-1816 og 1835-1836
2-437-2 ≡ 9	1836- 1860	1837- 1860	1837- 1860	1836- 1860	1837- 1860	-	
2-437-3 ≡ 2	-	-	-	-	1861- 1875	-	
2-437-4 6	1861- 1879	1861- 1879	1861- 1879	1861- 1879	-	1861- 1879	
2-437-5 3	1880- 1891	1879- 1891	1880- 1891	1880- 1891	-	1879- 1884	

3 KONTRA-MINISTERIALBØGER:

Arkiv-nr	Fødte	Konf	Viede	Døde	T+A	Jfr	Anmærkning
3-437-1	1814- 1836	1815- 1835	1815- 1836	1815- 1836	1822- 1827	1814- 1821	
3-437-2	1836- 1864	1836- 1864	1836- 1863	1836- 1864	1836- 1858	1836- 1860	
3-437-3 o	1865- 1884	1865- 1884	1865- 1884	1865- 1884	-	1865- 1865	
3-437-4 o	1885- 1891	1885- 1891	1885- 1891	1885- 1891	-	-	
3-437-5 o	1892- 1906	1892- 1906	1892- 1906	1892- 1906	-	-	
3-437-6	1907- 1929	1907- 1929	1907- 1929	1907- 1929	-	-	

SOGN nr 438

FODBY SOGN

PASTORAT

Til 1741 = Fodby pastorat

1741-1803 = Næstved Skt Peder/Fodby pastorat

Hovedsogn = sogn nr 519 = Næstved Skt Peder

Annexsogn = sogn nr 438 = Fodby

1803-1973 = Fodby pastorat

Fra 1973 = Fodby/Vallensved pastorat

Hovedsogn = sogn nr 438 = Fodby

Annexsogn = sogn nr 466 = Vallensved

Fra 1741 17/03 til 1803 26/08 var Fodby annex til Skt Peders kirke i Næstved, men bestyredes af sognekapellaner.

ÆNDRINGER 1940

I henhold til bkg. af 5. aug. 1940 fra indenrigsmin. udskiltes fra 1. april 1940 den del af Fodby kommune, der var beliggende syd for den til Næstved by anlagte kanal, og som ved kanal anlæget blev adskilt fra den øvrige del af sognet samt en langskanalens nordre bred fra den nuværende sognegrænse mod vest løbende smal jordstrimmel og et i forbindelse hermed stående tilgroet areal syd for Stenbæksholm (matr. nr. 7a-b, Stenbæksholm by) af sognet og henlagdes under Næstved købstadskommune.

1 ENESTE-MINISTERIALBØGER:

Arkiv-nr	Fødte	Konf	Viede	Døde	T+A	Jfr	Anmærkning
1-438-1 o≡ 11	1721- 1796	-	1721- 1796	1721- 1796	-	-	
1-438-1K	-	1741- 1800	-	-	-	-	K i embedsbog 1738-1816; 1779, 1796-1799 mangler.
1-438-2 o≡ 5	1796- 1814	1801- 1809	1796- 1814	1796- 1814	-	-	V mangler 1800-1802. V 1803-1814 er forlover- attester med tilføjet vielsesdato.
1-438-3 o≡ 1	1796- 1812	-	1796- 1811	1796- 1812	-	-	Ført af degnen

1 ENESTE-MINISTERIALBØGER:

Arkiv-nr	Fødte	Konf	Viede	Døde	T+A	Jfr	Anmærkning
----------	-------	------	-------	------	-----	-----	------------

2 HOVED-MINISTERIALBØGER:

Arkiv-nr	Fødte	Konf	Viede	Døde	T+A	Jfr	Anmærkning
2-438-1 ≡ 7	1814- 1832	1815- 1832	1814- 1832	1814- 1832	1814- 1832	1814- 1822	
2-438-2 ≡ 7	1833- 1849	1833- 1849	1833- 1850	1833- 1849	1833- 1845	1833- 1849	
2-438-3 ≡ 5	-	-	-	-	1845- 1875	-	
2-438-4 ≡ 10	1850- 1879	1850- 1879	1850- 1879	1850- 1879	-	1850- 1879	
2-438-5 ≡ 4	1880- 1891	1880- 1891	1880- 1891	1880- 1891	-	-	

3 KONTRA-MINISTERIALBØGER:

Arkiv-nr	Fødte	Konf	Viede	Døde	T+A	Jfr	Anmærkning
3-438-4 x	1814- 1832	1815- 1832	1814- 1832	1814- 1832	1814- 1828	1814- 1823	T&A mangler 1821-1824.
3-438-5 x	1833- 1849	1833- 1849	1833- 1849	1833- 1849	-	1833- 1849	
3-438-6 x	1850- 1879	1850- 1879	1850- 1879	1850- 1879	-	1850- 1873	
3-438-7 xo	1880- 1891	1880- 1891	1880- 1891	1880- 1891	-	-	
3-438-8 o	1892- 1901	1892- 1901	1892- 1901	1892- 1901	-	-	
3-438-9 o	1902- 1918	1902- 1918	1902- 1918	1902- 1918	-	-	

3 KONTRA-MINISTERIALBØGER:

Arkiv-nr	Fødte	Konf	Viede	Døde	T+A	Jfr	Anmærkning
3-438-10	1919- 1936	1919- 1936	1919- 1936	1919- 1936	-	-	
3-438-11	1936- 1959	1936- 1959	1936- 1959	1936- 1959	-	-	

SOGN nr 439
FUGLEBJERG SOGN

PASTORAT

Til 1972 = Krummerup/Fuglebjerg pastorat

Hovedsogn = sogn nr 454 = Krummerup
Annexsogn = sogn nr 439 = Fuglebjerg

Fra 1972 = Fuglebjerg/Tystrup/Haldagerlille pastorat

Hovedsogn = sogn nr 439 = Fuglebjerg
Annexsogn = sogn nr 465 = Tystrup
Annexsogn = sogn nr 445 = Haldagerlille

I henhold til kgl. res. af 11/2 1972 sammenlagdes Fuglebjerg sogn med Tystrup og Haldagerlille sogne til ét pastorat fra 1. marts 1972 at regne. Fuglebjerg sogn betragtes som hovedsogn.

1 ENESTE-MINISTERIALBØGER:

Arkiv-nr	Fødte	Konf	Viede	Døde	T+A	Jfr	Anmærkning
----->	1760- 1795	1736- 1795	1760- 1795	1759- 1795	-	-	Se arkiv-nr 1-454-1 = Krummerup! K kun diverse år
1-439-1 o≡ 4	1795- 1815	-	1795- 1814	1795- 1814	-	-	V mangler 1806

2 HOVED-MINISTERIALBØGER:

Arkiv-nr	Fødte	Konf	Viede	Døde	T+A	Jfr	Anmærkning
2-439-1 ≡ 2	1815- 1830	1815- 1830	1815- 1830	1815- 1830	1823- 1830	-	T+A se 454 Krummerup!
2-439-2 ≡ 3	1831- 1847	1831- 1847	1831- 1847	1831- 1847	1831- 1847	1831- 1847	
2-439-3 ≡ 7	1848- 1874	1848- 1874	1848- 1874	1848- 1874	1848- 1874	1848- 1849	J kun ført ganske lidt
2-439-4 5	1874- 1891	1874- 1891	1874- 1892	1874- 1891	1874- 1875	-	

2 HOVED-MINISTERIALBØGER:

Arkiv-nr	Fødte	Konf	Viede	Døde	T+A	Jfr	Anmærkning
----------	-------	------	-------	------	-----	-----	------------

3 KONTRA-MINISTERIALBØGER:

Arkiv-nr	Fødte	Konf	Viede	Døde	T+A	Jfr	Anmærkning
----------	-------	------	-------	------	-----	-----	------------

3-439-2	1815- 1830	1815- 1830	1815- 1831	1815- 1830	-	-	<i>Afskrift af Hovedmin.bog Også for 454 Krummerup.</i>
3-439-3	1831- 1843	1831- 1843	1831- 1842	1831- 1843	1831- 1843	1831- 1841	
3-439-4 o	1844- 1869	1844- 1869	1844- 1869	1844- 1869	1844- 1869	1844- 1861	
3-439-5 o	1870- 1890	1870- 1890	1870- 1890	1870- 1890	1870- 1874	-	
3-439-6 o	1891- 1891	1891- 1891	1891- 1891	1891- 1891	-	-	
3-439-7 o	1892- 1910	1892- 1910	1892- 1910	1892- 1910	-	-	
3-439-8	1911- 1928	1911- 1928	1911- 1928	1911- 1928	-	-	
3-439-9	1929- 1946	1929- 1945	1929- 1945	1929- 1946	-	-	

SOGN nr 440
FYRENDAL SOGN

PASTORAT

Til 1971 = Kvislemark/Fyrendal pastorat

Hovedsogn = sogn nr 455 = Kvislemark
Annexsogn = sogn nr 440 = Fyrendal

Fra 1971 = Kvislemark/Fyrendal/Førslev pastorat

Hovedsogn = sogn nr 455 = Kvislemark
Annexsogn = sogn nr 440 = Fyrendal
Annexsogn = sogn nr 441 = Førslev

ÆNDRINGER 1820

I henhold til kgl. reskript af 22. juni 1820 henlagdes Bisserup by, der tidligere havde hørt under Kvislemark og Fyrendal pastorat, under Holsteinborg sogn.

1 ENESTE-MINISTERIALBØGER:

Arkiv-nr	Fødte	Konf	Viede	Døde	T+A	Jfr	Anmærkning
----->	1718- 1751	-	-	1717- 1751	-	-	Se arkiv-nr 1-455-1 = Kvislemark!
----->	1758- 1811	-	1804- 1811	1758- 1811	-	-	Se arkiv-nr 1-455-2 = Kvislemark! F og D mangler 1771
1-440-OK	-	1761- 1811	-	-	-	-	K i nadverbog 1752-1833.

2 HOVED-MINISTERIALBØGER:

Arkiv-nr	Fødte	Konf	Viede	Døde	T+A	Jfr	Anmærkning
2-440-1 ≡ 5	1812- 1861	-	-	-	-	-	Afskrift af kontrabøgerne
2-440-2 ≡ 6	-	1816- 1861	1813- 1861	1814- 1861	-	-	Afskrift af kontrabøgerne

2 HOVED-MINISTERIALBØGER:

Arkiv-nr	Fødte	Konf	Viede	Døde	T+A	Jfr	Anmærkning
2-440-3 6	1862- 1891	-	-	-	-	-	
2-440-4 6	-	1862- 1891	1862- 1891	1862- 1891	-	-	
2-440-5 6	-	-	-	-	1862- 1875	1862- 1879	

3 KONTRA-MINISTERIALBØGER:

Arkiv-nr	Fødte	Konf	Viede	Døde	T+A	Jfr	Anmærkning
3-440-1	1812- 1851	1816- 1850	1813- 1850	1814- 1850	1834- 1848	1812- 1832	
3-440-1B	-	-	-	-	1851- 1874	1851- 1873	
3-440-2 o	1851- 1889	-	-	-	-	-	
3-440-3 o	1890- 1891	-	-	-	-	-	
3-440-4 o	1892- 1912	-	-	-	-	-	
3-440-5 o	-	1851- 1891	1851- 1891	1851- 1891	-	-	
3-440-6 o	-	1892- 1907	1892- 1907	1892- 1907	-	-	
3-440-7 o	-	1908- 1925	1908- 1925	1908- 1926	-	-	D Mænd 1908-1926 D Kvinder 1908-1925
3-440-8	1913- 1931	-	-	-	-	-	

3 KONTRA-MINISTERIALBØGER:

Arkiv-nr	Fødte	Konf	Viede	Døde	T+A	Jfr	Anmærkning
3-440-9	-	1926- 1931	1926- 1931	1926- 1931	-	-	
3-440-10	1932- 1951	1932- 1951	1932- 1951	1932- 1951	-	-	

SOGN nr 441
FØRSLEV SOGN

PASTORAT

Til 1971 = Førslev pastorat

Fra 1971 = Kvislemark/Fyrendal/Førslev pastorat

Hovedsogn = sogn nr 455 = Kvislemark

Annexsogn = sogn nr 440 = Fyrendal

Annexsogn = sogn nr 441 = Førslev

1 ENESTE-MINISTERIALBØGER:

Arkiv-nr	Fødte	Konf	Viede	Døde	T+A	Jfr	Anmærkning
1-441-1 o≡ 4	1720- 1767	-	1722- 1767	1720- 1767	-	-	
1-441-1K	-	1736- 1815	-	-	-	-	K i embedsbog 1738-1872.
1-441-2 o≡ 13	1767- 1814	-	1768- 1815	1768- 1814	-	-	V indskrivning til ægte- skab 1815-33, 1852-70.
1-441-3 o≡ 13	1736- 1814	-	1736- 1815	1737- 1814	-	-	Ført af degnen

2 HOVED-MINISTERIALBØGER:

Arkiv-nr	Fødte	Konf	Viede	Døde	T+A	Jfr	Anmærkning
2-441-1 ≡ 6	1814- 1829	1815- 1829	1814- 1829	1814- 1829	1822- 1839	1814- 1829	Tilgang 1822-1829 og 1837-1839 Afgang 1822-1829
2-441-2 ≡ 8	1830- 1847	1830- 1847	1830- 1846	1830- 1847	1830- 1840	1830- 1847	K 1830-1847 og 1864-1865 Tilgang 1830-1837 Afgang 1830-1840
2-441-3 ≡ 8	1848- 1866	1848- 1864	1846- 1866	1848- 1866	-	1848- 1853	

2 HOVED-MINISTERIALBØGER:

Arkiv-nr	Fødte	Konf	Viede	Døde	T+A	Jfr	Anmærkning
----->	-	1864- 1865	-	-	-	-	Se arkiv-nr 2-441-2!
2-441-4 6	1867- 1876	1866- 1876	1866- 1876	1867- 1876	-	-	
2-441-5 7	1876- 1891	1876- 1888	1876- 1891	1876- 1891	-	-	
2-441-6 1	-	1889- 1891	-	-	-	-	

3 KONTRA-MINISTERIALBØGER:

Arkiv-nr	Fødte	Konf	Viede	Døde	T+A	Jfr	Anmærkning
3-441-4	1814- 1830	1815- 1830	1814- 1830	1814- 1830	1815- 1829	1814- 1826	T&A mangler 1816-1821
3-441-5	1830- 1841	1830- 1840	1830- 1841	1830- 1841	1830- 1838	1830- 1841	
3-441-6	1841- 1858	1841- 1858	1841- 1858	1841- 1858	1844- 1853	1841- 1857	
3-441-7 o	1859- 1881	1859- 1881	1859- 1881	1859- 1881	-	1859- 1863	
3-441-8 o	1882- 1891	1882- 1891	1882- 1891	1882- 1891	-	-	
3-441-9 o	1892- 1901	1892- 1901	1892- 1901	1892- 1901	-	-	
3-441-10 o	1902- 1913	1902- 1913	1902- 1913	1902- 1913	-	-	
3-441-11	1914- 1927	1914- 1927	1914- 1927	1914- 1927	-	-	

3 KONTRA-MINISTERIALBØGER:

Arkiv-nr	Fødte	Konf	Viede	Døde	T+A	Jfr	Anmærkning
3-441-12	1928- 1940	1928- 1940	1928- 1937	1928- 1940	-	-	
3-441-13	-	-	1937- 1940	-	-	-	
3-441-14	1941- 1950	1941- 1950	1941- 1950	1941- 1950	-	-	

SOGN nr 442
FÅRDRUP SOGN

PASTORAT

1622-1672 = Skørpinge/Fårdrup pastorat

Hovedsogn = sogn nr 460 = Skørpinge
Annexsogn = sogn nr 442 = Fårdrup

1672-1765 = Skælskør/Skørpinge/Fårdrup pastorat

Hovedsogn = sogn nr 459 = Skælskør
Annexsogn = sogn nr 460 = Skørpinge
Annexsogn = sogn nr 442 = Fårdrup

1765-1972 = Skørpinge/Fårdrup pastorat

Hovedsogn = sogn nr 460 = Skørpinge
Annexsogn = sogn nr 442 = Fårdrup

Fra 1972 = Høve/Flakkebjerg/Skørpinge/Fårdrup pastorat

Hovedsogn = sogn nr 450a = Høve
Annexsogn = sogn nr 437 = Flakkebjerg
Annexsogn = sogn nr 460 = Skørpinge
Annexsogn = sogn nr 442 = Fårdrup

I henhold til kgl. res. af 13. marts 1972 henlagdes Fårdrup og Skørpinge sogne som annexsogne til Høve sogn fra 1. april 1972.

I ENESTE-MINISTERIALBØGER:

Arkiv-nr	Fødte	Konf	Viede	Døde	T+A	Jfr	Anmærkning
----->	1740- 1780	1740- 1780	1740- 1780	1740- 1780	-	-	Se arkiv-nr 1-460-1 = Skørpinge! F mangler 1757-1758 K kun diverse år V mangler 1744, 1754-1656
----->	1781- 1815	1781- 1815	1781- 1815	1781- 1815	-	-	Se arkiv-nr 1-460-2 = Skørpinge! K kun diverse år V mangler 1806
1-442-1 o≡ 2	1771- 1814	-	1771- 1815	1771- 1808	-	-	Ført af degnen F mangler 1798-1800.

2 HOVED-MINISTERIALBØGER:

Arkiv-nr	Fødte	Konf	Viede	Døde	T+A	Jfr	Anmærkning
2-442-1 ≡ 4	1815- 1835	1815- 1835	1814- 1835	1815- 1835	1820- 1835	1815- 1835	<i>Bindet indeholder tillige vaccinationer 1815-1833</i>
2-442-2 ≡ 10	1836- 1863	1836- 1863	1836- 1863	1836- 1863	1836- 1863	1836- 1863	
2-442-3 ≡ 1	-	-	-	-	1864- 1875	-	
2-442-4 5	1864- 1891	1864- 1891	1864- 1891	1864- 1892	-	-	

3 KONTRA-MINISTERIALBØGER:

Arkiv-nr	Fødte	Konf	Viede	Døde	T+A	Jfr	Anmærkning
3-442-2	1815- 1837	1815- 1837	1814- 1837	1814- 1837	1820- 1837	1814- 1837	
3-442-3	1838- 1858	1838- 1858	1838- 1858	1838- 1858	1838- 1857	1838- 1857	
3-442-4 o	1858- 1891	1858- 1891	1858- 1891	1859- 1891	1858- 1875	1858- 1870	
3-442-5	1892- 1926	1892- 1926	1892- 1926	1892- 1926	-	-	
3-442-6	1926- 1959	1926- 1959	1926- 1959	1926- 1959	-	-	

SOGN nr 443
GIMLINGE SOGN

PASTORAT

Til 1984 = Gimlinge pastorat

Fra 1984 = Gimlinge/Hyllested pastorat

Hovedsogn = sogn nr 443 = Gimlinge

Annexsogn = sogn nr 448 = Hyllested

2 HOVED-MINISTERIALBØGER:

Arkiv-nr	Fødte	Konf	Viede	Døde	T+A	Jfr	Anmærkning
2-443-1 ≡ 6	1814- 1849	1815- 1849	1815- 1849	1815- 1849	-	-	Afskrift af kontrabøgerne
2-443-2 9	1850- 1876	1850- 1876	1850- 1877	1850- 1876	1851- 1875	-	
2-443-3 5	1877- 1891	1877- 1891	1877- 1891	1877- 1891	-	-	

3 KONTRA-MINISTERIALBØGER:

Arkiv-nr	Fødte	Konf	Viede	Døde	T+A	Jfr	Anmærkning
3-443-1	1814- 1839	1815- 1839	1815- 1839	1815- 1839	1823- 1839	-	
3-443-2 o	1839- 1866	1840- 1866	1840- 1866	1840- 1866	-	1839- 1866	
3-443-3 o	1867- 1891	1867- 1891	1867- 1891	1867- 1891	-	-	
3-443-4 o	1892- 1905	1892- 1905	1892- 1905	1892- 1905	-	-	
3-443-5	1906- 1924	1906- 1924	1906- 1924	1906- 1925	-	-	D Mænd 1906-1925 D Kvinder 1906-1924

3 KONTRA-MINISTERIALBØGER:

Arkiv-nr	Fødte	Konf	Viede	Døde	T+A	Jfr	Anmærkning
3-443-6	1924- 1945	1924- 1945	1925- 1945	1925- 1945	-	-	

SOGN nr 444
GUNDERSLEV SOGN

PASTORAT

Fra 1649 = Skelby/Gunderslev pastorat

Hovedsogn = sogn nr 523 = Skelby

Annexsogn = sogn nr 444 = Gunderslev

Pastoratets to sogne ligger i hvert sit provsti og endda i hvert sit amt.

1 ENESTE-MINISTERIALBØGER:

Arkiv-nr	Fødte	Konf	Viede	Døde	T+A	Jfr	Anmærkning
1-444-1 o≡ 9	1645- 1803	-	1645- 1803	1645- 1803	-	-	
----->	-	1739- 1806	-	-	-	-	Se arkiv-nr 1-523-2k = Skelby!
1-444-2 o≡ 2	1803- 1814	-	1803- 1814	1803- 1814	-	-	V er forloverattester med tilføjet vielsesdato.

2 HOVED-MINISTERIALBØGER:

Arkiv-nr	Fødte	Konf	Viede	Døde	T+A	Jfr	Anmærkning
2-444-1 ≡ 7	1814- 1833	1815- 1834	1815- 1833	1814- 1833	1823- 1834	1814- 1834	J 1814-1826 og 1833-1834
2-444-2 ≡ 5	1833- 1841	1835- 1840	1833- 1840	1834- 1841	1834- 1840	1834- 1840	
2-444-3 ≡ 9	1841- 1870	1841- 1870	1841- 1868	1841- 1892	1841- 1841	-	Tilgangs sidste venstre- side skal læses sammen med første højreside af tilgang i bind 4! Afgang mangler i bind 3
2-444-4 ≡ 7	-	-	-	-	1841- 1875	1841- 1847	Tilgangs første højreside skal læses sammen med sidste venstreside af tilgang i bind 3!

2 HOVED-MINISTERIALBØGER:

Arkiv-nr	Fødte	Konf	Viede	Døde	T+A	Jfr	Anmærkning
2-444-5 4	1870- 1891	1871- 1891	1869- 1891	-	-	-	F Dreng 1871jun-1891 F Piger 1879apr-1891

3 KONTRA-MINISTERIALBØGER:

Arkiv-nr	Fødte	Konf	Viede	Døde	T+A	Jfr	Anmærkning
3-444-3	1814- 1834	1815- 1835	1815- 1835	1814- 1835	1822- 1834	1814- 1835	K Dreng 1815-1835 K Piger 1815-1834
3-444-4	1835- 1841	1835- 1840	1835- 1841	1835- 1841	1834- 1841	1834- 1841	
3-444-5 o	1841- 1876	1841- 1876	1841- 1882	1841- 1882	1841- 1872	1841- 1857	
3-444-6 o	1877- 1891	1876- 1891	1883- 1891	1883- 1891	-	-	
3-444-7 o	1892- 1910	1892- 1910	1892- 1910	1892- 1910	-	-	
3-444-8	1911- 1929	1911- 1929	1911- 1929	1911- 1929	-	-	
3-444-9	1930- 1948	1930- 1948	1930- 1948	1930- 1948	-	-	

SOGN nr 445
HALDAGERLILLE SOGN

PASTORAT

Til 1972 = Tystrup/Haldagerlille pastorat

Hovedsogn = sogn nr 465 = Tystrup
Annexsogn = sogn nr 445 = Haldagerlille

Fra 1972 = Fuglebjerg/Tystrup/Haldagerlille pastorat

Hovedsogn = sogn nr 439 = Fuglebjerg
Annexsogn = sogn nr 465 = Tystrup
Annexsogn = sogn nr 445 = Haldagerlille

I henhold til kgl. res. af 11/02 1972 sammenlagdes Fuglebjerg, Tystrup og Haldagerlille sogne til ét pastorat med virkning fra 01/03 1972.

ÆNDRINGER 1970

I henhold til kgl. res. af 24. juni 1970 udskilles ejerlavet "Det Plessenske Overdrev" af sognet og henlægges fra 1/4 1972 under Lynges sogn.

1 ENESTE-MINISTERIALBØGER:

Arkiv-nr	Fødte	Konf	Viede	Døde	T+A	Jfr	Anmærkning
----->	1710- 1722	-	1731- 1779	1710- 1711	-	-	Se arkiv-nr 1-465-1 = Tystrup!
----->	1724- 1779	-	-	1721- 1779	-	-	Se arkiv-nr 1-465-1 = Tystrup!
----->	-	1737- 1844	-	-	-	-	Se arkiv-nr 1-465-1k = Tystrup!
----->	-	1803- 1844	-	-	-	-	Se fattigvæsensregnskabs- protokol 1735-1803 i pas- toratets arkiv!
----->	1779- 1814	-	1779- 1814	1779- 1815	-	-	Se arkiv-nr 1-465-2 = Tystrup!

2 HOVED-MINISTERIALBØGER:

Arkiv-nr	Fødte	Konf	Viede	Døde	T+A	Jfr	Anmærkning	
2-445-1 ≡	5	1815- 1853	1815- 1853	1815- 1853	1815- 1853	1822- 1853	1844- 1876	
2-445-2	5	1854- 1891	1854- 1891	1854- 1891	1854- 1892	1854- 1882	-	K Dreng 1854-1890apr K Piger 1854-1891okt D Mænd 1854-1891dec D Kvinder 1854-1892jan Tilgang 1854-1875 og 1882-1882 Afgang 1854-1875

3 KONTRA-MINISTERIALBØGER:

Arkiv-nr	Fødte	Konf	Viede	Døde	T+A	Jfr	Anmærkning	
3-445-1		1815- 1854	1815- 1854	1815- 1854	1815- 1854	1822- 1854	1837- 1854	
3-445-2 o		1855- 1891	1855- 1891	1855- 1891	1855- 1892	1855- 1875	1855- 1858	
3-445-3 o		1892- 1911	1892- 1911	1892- 1910	1892- 1911	-	-	
3-445-4		1912- 1936	1912- 1936	1912- 1936	1912- 1936	-	-	

SOGN nr 446
HERLUFSHOLM SOGN

PASTORAT

Til 1823 = Herlufsholm pastorat

1823-1844 = Næstved Skt Peder/Herlufsholm pastorat

Hovedsogn = sogn nr 519 = Næstved Skt Peder

Annexsogn = sogn nr 446 = Herlufsholm

Fra 1844 = Herlufsholm pastorat

I henhold til reskript af 26. sept. 1823 sammenlagdes Herlufsholm og Næstved Skt Peders sogne til ét pastorat.

I henhold til kanc. skriv. af 7. februar 1824 skulle begge sogne anses som "hovedsogne" og hver for sig være underlagt deres oprindelige amter og herreder (Herlufsholm: Sorø amt og Øster Flakkebjerg herred / Skt Peders sogn: Præstø amt og Tybjerg herred).

I henhold til reskript af 27. juni 1844 adskiltes de to sogne og udgjorde herefter hver sit pastorat.

ÆNDRINGER 1924/1938/1942/1964

I henhold til bkg. af 13. sept. 1924 fra indenrigsmin. udskiltes fra 1. okt. 1924 matr. nr. 8 af Holsted by af sognet og henlagdes under Næstved købstads markjorder.

I henhold til bkg. af 19. okt. 1938 fra indenrigsmin. udskiltes fra 1. okt. 1938 matr. nr. 1cr, Herlufsholm hovedgård, af sognet og henlagdes under Næstved købstad.

I henhold til bkg. af 24. april 1942 fra indenrigsmin. udskiltes fra 1. april 1942 matr. nr. 15ah, Lille Næstved, af sognet sammen med et syd for ejendommen matr. nr. 32a ibidem og en forlængelse mod vest af et ved denne ejendoms sydlige skel beliggende gadejordsareal af sognet og henlagdes under Næstved købstadskommune.

I henhold til indenrigsministeriets bkg. af 31/3 1964 foretages fra 1/4 1964 en grænseændring mellem Herlufsholms sogn og Næstved købstadskommune, der også får virkning i kirkelig henseende.

1 ENESTE-MINISTERIALBØGER:

Arkiv-nr	Fødte	Konf	Viede	Døde	T+A	Jfr	Anmærkning	
1-446-1 xo≡	g	1676- 1741	-	1675- 1741	1675- 1747	-	-	V mangler 1682-1684 D mangler 1745-1746

1 ENESTE-MINISTERIALBØGER:

Arkiv-nr	Fødte	Konf	Viede	Døde	T+A	Jfr	Anmærkning
1-446-1K	-	1736-1813	-	-	-	-	K i embedsbog 1736-1815.
1-446-2 o≡ 5	1742-1767	-	1742-1767	1742-1767	-	-	Mangler 1755
1-446-3 o≡ 6	1768-1814	-	1768-1814	1768-1814	-	-	

2 HOVED-MINISTERIALBØGER:

Arkiv-nr	Fødte	Konf	Viede	Døde	T+A	Jfr	Anmærkning
2-446-1 ≡ 9	1814-1844	1814-1844	1814-1844	1814-1844	1814-1844	1814-1844	
2-446-2 ≡ 12	1844-1858	1845-1858	1845-1858	1845-1858	1845-1858	1845-1855	
2-446-3 ≡ 9	-	-	-	-	1859-1875	1859-1875	
2-446-4 ≡ 7	1858-1878	1859-1878	1859-1878	1859-1878	-	-	
2-446-5 6	1878-1891	1879-1891	1879-1891	1879-1891	-	-	F Dreng 1878jul-1891 F Piger 1878sep-1891 Folio 142 liste over børn født udensogns, men med forsørgelsesret i sognet.

3 KONTRA-MINISTERIALBØGER:

Arkiv-nr	Fødte	Konf	Viede	Døde	T+A	Jfr	Anmærkning
3-446-4 x	1814-1840	1814-1840	1814-1840	1814-1840	1814-1834	1814-1840	
3-446-5 x	-	-	-	-	1837-1858	-	

3 KONTRA-MINISTERIALBØGER:

Arkiv-nr	Fødte	Konf	Viede	Døde	T+A	Jfr	Anmærkning
3-446-6 x	1841- 1858	1841- 1858	1841- 1858	1841- 1858	-	1841- 1858	
3-446-7 x	-	-	-	-	-	1853- 1858	
3-446-8 x	1858- 1878	1859- 1878	1859- 1878	1859- 1878	-	-	
3-446-9 x	-	-	-	-	1859- 1875	1859- 1875	
3-446-10 xo	1878- 1891	1879- 1891	1879- 1891	1879- 1891	-	-	
3-446-11 o	1892- 1903	1892- 1903	1892- 1903	1892- 1903	-	-	
3-446-12 o	1904- 1910	1904- 1910	1904- 1910	1904- 1910	-	-	
3-446-13	1911- 1920	1911- 1920	1911- 1920	1911- 1920	-	-	
3-446-14	1920- 1928	1920- 1928	1920- 1928	1920- 1928	-	-	
3-446-15	1929- 1936	1929- 1935	1929- 1936	1929- 1936	-	-	

SOGN nr 447
HOLSTEINBORG SOGN

PASTORAT

Til 1729 = Venslev/Holsteinborg pastorat

Hovedsogn = sogn nr 467 = Venslev
Annexsogn = sogn nr 447 = Holsteinborg

1729-1820 = Hyllested/Venslev/Holsteinborg pastorat

Hovedsogn = sogn nr 448 = Hyllested
Annexsogn = sogn nr 467 = Venslev
Annexsogn = sogn nr 447 = Holsteinborg

1820-1838 = Venslev/Holsteinborg pastorat

Hovedsogn = sogn nr 467 = Venslev
Annexsogn = sogn nr 447 = Holsteinborg

1838-1984 = Hyllested/Venslev/Holsteinborg pastorat

Hovedsogn = sogn nr 448 = Hyllested
Annexsogn = sogn nr 467 = Venslev
Annexsogn = sogn nr 447 = Holsteinborg

Fra 1984 = Ørslev/Sønder-Bjerge/Venslev/Holsteinborg pastorat

Hovedsogn = sogn nr 468 = Ørslev
Annexsogn = sogn nr 461 = Sønder-Bjerge
Annexsogn = sogn nr 467 = Venslev
Annexsogn = sogn nr 447 = Holsteinborg

Til 1820 udgjorde Holsteinborg, Hyllested og Venslev sogne ét pastorat. Fra 1820-38 var Hyllested et selvstændigt pastorat, men herefter forenedes de tre sogne atter til ét pastorat, se nærmere under Hyllested sogn.

ÆNDRINGER 1820

I henhold til kgl. reskript af 22. juni 1820 henlagdes Bisserup by, der tidligere havde hørt under Kvislemark og Fyrendal sognekald, under Holsteinborg sogn.

I ENESTE-MINISTERIALBØGER:

Arkiv-nr	Fødte	Konf	Viede	Døde	T+A	Jfr	Anmærkning
----->	1635- 1798	-	1635- 1798	1635- 1798	-	-	Se arkiv-nr 1-467-1 = Venslev! F mangler 1709-1710. V mangler 1644, 1651, 1653-1654, 1708-1714,

1 ENESTE-MINISTERIALBØGER:

Arkiv-nr	Fødte	Konf	Viede	Døde	T+A	Jfr	Anmærkning
----->	-	1737- 1816	-	-	-	-	1716, 1722. D mangler 1708-1710. Se arkiv-nr 1-448-1k = Hyllested!
----->	1799- 1815	-	1799- 1815	1799- 1815	-	-	Se arkiv-nr 1-467-2 = Venslev!

2 HOVED-MINISTERIALBØGER:

Arkiv-nr	Fødte	Konf	Viede	Døde	T+A	Jfr	Anmærkning
2-447-1 ≡ 4	1815- 1829	1816- 1829	1816- 1829	1816- 1829	1825- 1829	-	
2-447-2 ≡ 9	1829- 1846	1830- 1846	1830- 1846	1830- 1846	1830- 1840	1830- 1846	
2-447-3 11	1847- 1868	1847- 1891	1847- 1891	1847- 1891	-	1847- 1865	Bagerst Vaccinations-pro- tokol.
2-447-4 3	1869- 1891	-	-	-	-	-	
2-447-5 1	1891- 1891	-	-	-	-	-	

3 KONTRA-MINISTERIALBØGER:

Arkiv-nr	Fødte	Konf	Viede	Døde	T+A	Jfr	Anmærkning
3-447-1	1815- 1831	1815- 1831	1815- 1831	1816- 1831	1825- 1826	1815- 1831	
3-447-2	1832- 1840	1832- 1840	1832- 1840	1832- 1840	1835- 1836	1832- 1840	
3-447-3 o	1841- 1865	1841- 1865	1841- 1865	1841- 1865	1841- 1849	1841- 1865	

3 KONTRA-MINISTERIALBØGER:

Arkiv-nr	Fødte	Konf	Viede	Døde	T+A	Jfr	Anmærkning
3-447-4 o	-	-	-	-	1849- 1875	-	
3-447-5 o	1866- 1891	1866- 1891	1866- 1891	1866- 1891	-	1866- 1869	
3-447-6	1892- 1904	1892- 1904	1892- 1903	1892- 1904	-	-	
3-447-7	1904- 1920	1904- 1920	1904- 1920	1904- 1920	-	-	
3-447-8	1921- 1940	1921- 1940	1921- 1940	1921- 1940	-	-	
3-447-9	1941- 1948	1940- 1948	1941- 1948	1941- 1948	-	-	
3-447-10	1948- 1955	1949- 1955	1948- 1955	1948- 1955	-	-	

SOGN nr 448
HYLLESTED SOGN

PASTORAT

Til 1729 = Hyllested pastorat

1729-1820 = Hyllested/Venslev/Holsteinborg pastorat

Hovedsogn = sogn nr 448 = Hyllested
 Annexsogn = sogn nr 467 = Venslev
 Annexsogn = sogn nr 447 = Holsteinborg

1820-1838 = Hyllested pastorat

1838-1984 = Hyllested/Venslev/Holsteinborg pastorat

Hovedsogn = sogn nr 448 = Hyllested
 Annexsogn = sogn nr 467 = Venslev
 Annexsogn = sogn nr 447 = Holsteinborg

Fra 1984 = Gimlinge/Hyllested pastorat

Hovedsogn = sogn nr 443 = Gimlinge
 Annexsogn = sogn nr 448 = Hyllested

I henhold til kgl. res. af 22. juni 1820 udskiltes Hyllested sogn af Hyllested, Venslev og Holsteinborg pastorat og udgjorde herefter et selvstændigt pastorat. Adskillelsen skulle finde sted ved indtrædende vakance i embedet.

I henhold til kgl. res. af 6. juni 1838 forenedes Hyllested sogn atter med Holsteinborg-Venslev pastorat. Dog skulle man afvente vakance i et af de to embeder.

1 ENESTE-MINISTERIALBØGER:

Arkiv-nr	Fødte	Konf	Viede	Døde	T+A	Jfr	Anmærkning
1-448-1 o≡ 3	1635- 1758	-	1635- 1758	1635- 1758	-	-	<i>F & D mangler 1708-1710. V div. år.</i>
1-448-1K	-	1736- 1816	-	-	-	-	<i>K i embedsbog 1737, dog kun diverse år. Også for sogn 447 = Holsteinborg.</i>
1-448-2 o≡ 4	1759- 1815	-	1759- 1815	1759- 1815	-	-	<i>V 1799-1815 er forlover- attester med vielsesdato</i>

1 ENESTE-MINISTERIALBØGER:

Arkiv-nr	Fødte	Konf	Viede	Døde	T+A	Jfr	Anmærkning
1-448-3 o≡ 7	1716- 1822	-	-	1711- 1789	-	-	<i>F mangler 1736-1738 D mangler 1719</i>

2 HOVED-MINISTERIALBØGER:

Arkiv-nr	Fødte	Konf	Viede	Døde	T+A	Jfr	Anmærkning
2-448-1 ≡ 3	1816- 1828	1816- 1828	1816- 1828	1816- 1828	1825- 1828	-	
2-448-2 ≡ 4	1829- 1835	1829- 1835	1829- 1835	1829- 1835	1829- 1832	1829- 1829	
2-448-3 ≡ 13	1836- 1852	1836- 1860	1836- 1861	1836- 1860	1844- 1860	1836- 1860	
2-448-4 ≡ 2	1853- 1860	-	-	-	-	-	
2-448-5 7	1861- 1891	1861- 1891	1861- 1891	1861- 1892	-	1861- 1865	<i>D Mænd 1861feb-1892jan D Kvinder 1861mar-1891dec</i>

3 KONTRA-MINISTERIALBØGER:

Arkiv-nr	Fødte	Konf	Viede	Døde	T+A	Jfr	Anmærkning
3-448-4	1816- 1822	1816- 1822	1816- 1823	1816- 1822	-	-	<i>Afskrift af Hovedbogen</i>
3-448-5	1822- 1833	1823- 1833	1823- 1834	1823- 1833	1824- 1829	-	<i>F Dreng 1822-1833 F Piger 1823-1833</i>
3-448-6	1834- 1846	1834- 1846	1834- 1846	1834- 1846	-	1834- 1840	
3-448-7 o	1847- 1870	1847- 1870	1847- 1870	1847- 1870	-	1847- 1869	
3-448-8 o	1871- 1891	1871- 1891	1871- 1891	1871- 1891	-	-	

3 KONTRA-MINISTERIALBØGER:

Arkiv-nr	Fødte	Konf	Viede	Døde	T+A	Jfr	Anmærkning
3-448-9	1892- 1908	1892- 1908	1892- 1908	1892- 1908	-	-	
3-448-10	1909- 1948	1909- 1947	1909- 1947	1909- 1947	-	-	<i>F Dreng</i> 1909-1947 <i>F Piger</i> 1909-1948

SOGN nr 449
HYLLINGE SOGN

PASTORAT

1632-1639 = Hyllinge pastorat

Fra 1639 = Marvede/Hyllinge pastorat

Hovedsogn = sogn nr 457 = Marvede

Annexsogn = sogn nr 449 = Hyllinge

ÆNDRINGER 1818

I henhold til reskript af 11. marts 1818 udskiltes Brorup by af Hyllinge sogn og henlagdes under Marvede sogn.

1 ENESTE-MINISTERIALBØGER:

Arkiv-nr	Fødte	Konf	Viede	Døde	T+A	Jfr	Anmærkning
----->	1648- 1759	-	1648- 1759	1648- 1762	-	-	Se arkiv-nr 1-457-1 = Marvede! V mangler 1693, 1695 D mangler 1695
----->	1760- 1797	-	1760- 1797	1760- 1797	-	-	Se arkiv-nr 1-457-2 = Marvede! F mangler 1767
----->	-	1739- 1814	-	-	-	-	Se arkiv-nr 1-457-1k = Marvede!
1-449-1 o≡ 3	1797- 1814	1813- 1813	1797- 1813	1797- 1814	-	-	

2 HOVED-MINISTERIALBØGER:

Arkiv-nr	Fødte	Konf	Viede	Døde	T+A	Jfr	Anmærkning
2-449-1 ≡ 8	1814- 1842	1814- 1842	1814- 1842	1813- 1842	1814- 1842	1814- 1836	K se også 457 Marvede! T+A kun 1814 og 1824-1842
2-449-2 ≡ 8	1842- 1859	1843- 1859	1843- 1859	1842- 1859	1842- 1859	-	

2 HOVED-MINISTERIALBØGER:

Arkiv-nr	Fødte	Konf	Viede	Døde	T+A	Jfr	Anmærkning
2-449-3 ≡ 2	-	-	-	-	1856- 1863	-	
2-449-4 ≡ 7	1860- 1877	1860- 1877	1860- 1877	1860- 1877	1863- 1875	-	
2-449-5 5	1877- 1891	1878- 1891	1878- 1891	1878- 1891	-	-	F Drenge 1877jun-1891 F Piger 1878jan-1891

3 KONTRA-MINISTERIALBØGER:

Arkiv-nr	Fødte	Konf	Viede	Døde	T+A	Jfr	Anmærkning
3-449-2 x	1814- 1847	1814- 1847	1814- 1847	1814- 1847	1814- 1847	1814- 1847	T+A mangler 1816-1831.
3-449-3 x	1848- 1863	1848- 1863	1848- 1863	1848- 1863	1848- 1863	-	
3-449-4 xo	1864- 1881	1864- 1881	1864- 1881	1864- 1881	1863- 1875	-	
3-449-5 xo	1882- 1891	1882- 1891	1882- 1891	1882- 1891	-	-	
3-449-6	1892- 1921	1892- 1921	1892- 1920	1892- 1921	-	-	
3-449-7	1921- 1949	1922- 1949	1921- 1949	1921- 1949	-	-	

SOGN nr 450A

HØVE SOGN

PASTORAT

Til 1972 = Høve/Flakkebjerg provsti

Hovedsogn = sogn nr 450a = Høve
Annexsogn = sogn nr 437 = Flakkebjerg

Fra 1972 = Høve/Flakkebjerg/Skørpinge/Fårdrup pastorat

Hovedsogn = sogn nr 450a = Høve
Annexsogn = sogn nr 437 = Flakkebjerg
Annexsogn = sogn nr 460 = Skørpinge
Annexsogn = sogn nr 442 = FårdrupI henhold til kgl. resolution af 13/3 1972 henlægges fra 1. april 1972
Skørpinge og Fårdrup sogne som annexsogn til Høve sogn.

1 ENESTE-MINISTERIALBØGER:

Arkiv-nr	Fødte	Konf	Viede	Døde	T+A	Jfr	Anmærkning
----->	1732- 1784	-	1774- 1799	1734- 1801	-	-	Se arkiv-nr 1-450a-1 = uddrag af tabt kirkebog!
1-450A-1 o≡ 3	1803- 1815	1803- 1814	1803- 1815	1803- 1815	-	-	Også for 437 Flakkebjerg. Indeholder også uddrag af ældre kirkebøger: F 1732-1784 V 1774-1799 D 1734-1801.

2 HOVED-MINISTERIALBØGER:

Arkiv-nr	Fødte	Konf	Viede	Døde	T+A	Jfr	Anmærkning
2-450A-1 ≡ 3	1814- 1834	1816- 1834	1815- 1834	1814- 1834	1822- 1834	1815- 1816	K se også 437 Flakkebjerg
2-450A-2 ≡ 8	1835- 1860	1835- 1860	1835- 1861	1835- 1860	1835- 1860	1835- 1860	
2-450A-3 ≡ 2	-	-	-	-	1861- 1875	-	

2 HOVED-MINISTERIALBØGER:

Arkiv-nr	Fødte	Konf	Viede	Døde	T+A	Jfr	Anmærkning
2-450A-4 7	1861- 1887	1861- 1887	1861- 1887	1861- 1887	-	1861- 1884	
2-450A-5 2	1888- 1891	1888- 1891	1888- 1891	1888- 1891	-	-	

3 KONTRA-MINISTERIALBØGER:

Arkiv-nr	Fødte	Konf	Viede	Døde	T+A	Jfr	Anmærkning
3-450A-2	1814- 1834	1816- 1834	1815- 1834	1814- 1834	-	-	<i>Afskrift af Hovedmin.bog. D Mænd 1814-1834 D Kvinder 1815-1834.</i>
3-450A-3 o	1835- 1872	1835- 1871	1835- 1872	1835- 1872	1835- 1865	1835- 1857	
3-450A-4 o	1872- 1891	1872- 1891	1872- 1891	1872- 1891	-	-	
3-450A-5	1892- 1909	1892- 1909	1892- 1909	1892- 1909	-	-	
3-450A-6	1910- 1934	1910- 1934	1910- 1934	1910- 1934	-	-	

SOGN nr 450B
HØVE VALGMENIGHED

Valgmenighedens kirke opførtes 1880-1881

3 KONTRA-MINISTERIALBØGER:

Arkiv-nr	Fødte	Konf	Viede	Døde	T+A	Jfr	Anmærkning
----->	-	-	-	-	-	-	<i>Fra denne menighed er der IKKE AFLEVERET kirkebøger</i>

SOGN nr 451
HÅRSLEV SOGN

PASTORAT

Til 1972 = Hårslev/Ting-Jellinge pastorat

Hovedsogn = sogn nr 451 = Hårslev
Annexsogn = sogn nr 463 = Ting-Jellinge

Fra 1972 = Hårslev/Ting-Jellinge/Krummerup pastorat

Hovedsogn = sogn nr 451 = Hårslev
Annexsogn = sogn nr 463 = Ting-Jellinge
Annexsogn = sogn nr 454 = Krummerup

I henhold til kgl. res. af 11/2 1972 sammenlagdes Hårslev og Ting-Jellinge sogne med Krummerup sogn til ét pastorat fra 1. marts 1972 at regne. Hårslev sogn betragtes som hovedsognet.

1 ENESTE-MINISTERIALBØGER:

Arkiv-nr	Fødte	Konf	Viede	Døde	T+A	Jfr	Anmærkning
1-451-1 o≡ 7	1690- 1742	1739- 1742	1690- 1742	1690- 1742	-	-	Også f. 463 Ting-Jellinge
1-451-2 o≡ 7	1743- 1814	1743- 1814	1743- 1814	1743- 1814	-	-	Også f. 463 Ting-Jellinge K mangler 1755

2 HOVED-MINISTERIALBØGER:

Arkiv-nr	Fødte	Konf	Viede	Døde	T+A	Jfr	Anmærkning
2-451-1 ≡ 5	1815- 1831	1815- 1831	1815- 1831	1815- 1831	1822- 1831	1815- 1831	Bindet indeholder tillige vaccinationer 1815-1830 og dødfødte 1815-1831.
2-451-2 ≡ 4	1831- 1846	1832- 1846	1832- 1846	1831- 1846	1832- 1843	1832- 1846	
2-451-3 ≡ 4	1847- 1868	1847- 1868	1847- 1868	1847- 1868	-	1847- 1856	
2-451-4 6	1869- 1891	1869- 1891	1869- 1892	1869- 1892	-	-	V 1869jan-1892jan D Mænd 1869feb-1891dec D Kvinder 1869jan-1892jan

2 HOVED-MINISTERIALBØGER:

Arkiv-nr	Fødte	Konf	Viede	Døde	T+A	Jfr	Anmærkning
----------	-------	------	-------	------	-----	-----	------------

3 KONTRA-MINISTERIALBØGER:

Arkiv-nr	Fødte	Konf	Viede	Døde	T+A	Jfr	Anmærkning
----------	-------	------	-------	------	-----	-----	------------

3-451-3	1815- 1833	1815- 1831	1815- 1831	1815- 1832	1823- 1831	1815- 1831	F Dreng 1815-1833 F Piger 1815-1831 D Mænd 1815-1831 D Kvinder 1815-1832 T&A mangler 1827-1829.
3-451-4	1831- 1845	1832- 1845	1832- 1846	1831- 1845	1832- 1841	1831- 1846	F Dreng 1833-1845 F Piger 1831-1845 D Mænd 1832-1845 D Kvinder 1831-1845.
3-451-5	1846- 1860	1846- 1860	1846- 1860	1846- 1860	-	1846- 1860	
3-451-6 o	1861- 1884	1861- 1885	1861- 1884	1861- 1884	-	1861- 1880	
3-451-7 o	1885- 1891	1885- 1891	1885- 1891	1885- 1891	-	-	
3-451-8	1892- 1906	1892- 1906	1892- 1906	1892- 1906	-	-	
3-451-9	1907- 1931	1907- 1931	1907- 1931	1907- 1931	-	-	
3-451-10	1932- 1951	1932- 1951	1932- 1952	1932- 1951	-	-	
3-451-11	1952 jan 1973 nov	1952 apr 1973 apr	1952 maj 1973 dec	1952 jan 1973 dec			off. 5/12 1997.

SOGN nr 452
KARREBÆK SOGN

PASTORAT

Karrebæk pastorat

1 ENESTE-MINISTERIALBØGER:

Arkiv-nr		Fødte	Konf	Viede	Døde	T+A	Jfr	Anmærkning
1-452-1	o≡ 8	1735- 1806	1736- 1806	1737- 1807	1735- 1806	-	-	V mangler 1741-1747. V 1799-1806 er forlover- attester med tilføjet vielsesdato. D mangler 1789.
1-452-2	o≡ 3	1807- 1814	1807- 1814	1807- 1814	1807- 1814	-	-	
1-452-3	xo≡ 10	1679- 1813	-	1679- 1813	1716- 1813	-	-	Ført af degnen. F mangler 1680 V div. år. D mangler 1751.

2 HOVED-MINISTERIALBØGER:

Arkiv-nr		Fødte	Konf	Viede	Døde	T+A	Jfr	Anmærkning
2-452-1	≡ 3	1814- 1822	1815- 1822	1815- 1822	1814- 1822	1815- 1822	1815- 1822	
2-452-2	≡ 5	1823- 1832	1823- 1831	1823- 1832	1823- 1832	1823- 1831	1823- 1832	
2-452-3	≡ 8	1832- 1842	1832- 1842	1832- 1842	1832- 1842	1832- 1842	1832- 1842	
2-452-4	≡ 5	1842- 1848	1843- 1848	1842- 1849	1842- 1848	1842- 1848	1842- 1847	
2-452-5	≡ 6	1849- 1855	1849- 1855	1849- 1855	1849- 1855	1849- 1855	1849- 1855	

2 HOVED-MINISTERIALBØGER:

Arkiv-nr	Fødte	Konf	Viede	Døde	T+A	Jfr	Anmærkning
2-452-6 ≡ 5	1855- 1861	1856- 1861	1855- 1861	1856- 1861	1855- 1861	1855- 1861	
----->	-	-	-	-	1861- 1873	-	Se arkiv-nr 2-452-9!
2-452-7 ≡ 1	-	-	-	-	1874- 1875	-	Tilgang 1874-1875jun
2-452-8 ≡ 1	-	-	-	-	1874- 1875	-	Afgang 1874-1875jun
2-452-9 ≡ 10	1861- 1871	1861- 1871	1861- 1871	1861- 1871	1861- 1873	1861- 1871	
2-452-10 10	1872- 1892	1872- 1891	1872- 1892	1872- 1892	-	1872- 1877	F Dreng 1872-1892 F Piger 1872-1891 K 1895-1896 på siderne 212-214. Bagi: udmeldelse af folkekirken.

3 KONTRA-MINISTERIALBØGER:

Arkiv-nr	Fødte	Konf	Viede	Døde	T+A	Jfr	Anmærkning
3-452-4 x	1814- 1822	1815- 1820	1815- 1822	1814- 1822	-	1814- 1822	F Dreng 1815-1822 F Piger 1814-1822 D Mænd 1815-1822 D Kvinder 1814-1822.
3-452-5 x	1823- 1828	1823- 1828	1823- 1828	1823- 1828	1823- 1829	1823- 1827	
3-452-6 x	1829- 1840	1829- 1838	1829- 1841	1829- 1841	1829- 1840	1829- 1841	T&A mangler 1830
3-452-7 x	1840- 1864	-	-	-	-	-	
3-452-8 xo	1865- 1891	-	-	-	-	-	

3 KONTRA-MINISTERIALBØGER:

Arkiv-nr	Fødte	Konf	Viede	Døde	T+A	Jfr	Anmærkning
3-452-9 x	-	1839- 1891	1841- 1867	-	-	-	
3-452-10 xo	-	-	1867- 1891	-	-	-	
3-452-11 x	-	-	-	1841- 1891	-	-	
3-452-12 x	-	-	-	-	1840- 1874	-	
3-452-13 x	-	-	-	-	-	1840- 1848	
3-452-14 x	-	-	-	-	-	1849- 1875	
3-452-15	1892- 1908	1892- 1908	1892- 1908	1892- 1908	-	-	
3-452-16	1908- 1927	1908- 1926	1908- 1927	1908- 1927	-	-	
3-452-17	1927- 1943	1927- 1943	1927- 1943	1927- 1943	-	-	
3-452-18	1944- 1957	1944- 1957	1944- 1957	1944- 1957	-	-	
3-452-19	1958 jan 1972 dec	1958 apr. 1972 maj	1958 1972 dec	1958 feb 1972 dec			off. 13/2 1997

SOGN nr 453
KIRKERUP SOGN

PASTORAT

Sørbymagle/Kirkerup pastorat

Hovedsogn = sogn nr 462 = Sørbymagle
Annexsogn = sogn nr 453 = Kirkerup

KIRKEBØGER I TRYKT UDGAVE

Kirkebøgerne 1646-1691 & 1717-1752 er delvis udgivet i bogform 1963 ved Ole Højrup under titlen "Levnedsløb i Sørbymagle og Kirkerup kirkebøger, 1646-1731" af Udvalget for udgivelse af kilder til landbefolkningens historie.

Udgivelsen består af to delbind: I = Biografierne
II = Noter og Registre

Denne trykte udgave af kirkebogen omfatter hverken døbte, trolovede eller viede, men kun begravede 1646-1688 & 1718-1731 (samt et mandtal 1645). Der gives en fuldstændig transskription af kirkebogens ofte fyldige "nekrologer". Udgaven er forsynet med navne-, sted- og sagregistre.

1 ENESTE-MINISTERIALBØGER:

Arkiv-nr	Fødte	Konf	Viede	Døde	T+A	Jfr	Anmærkning
----->	1646-1691	-	1646-1689	1646-1688	-	-	Se arkiv-nr 1-462-1 = Sørbymagle! D findes 1646 -1688 på læsesalen i en trykt udgave.
1-453-1 o≡ 4	1718-1752	-	1717-1751	1718-1752	-	-	D findes 1718 -1731 på læsesalen i en trykt udgave.
----->	-	1736-1779	-	-	-	-	Se arkiv-nr 1-462-2 = Sørbymagle!
1-453-2 o≡ 3	1753-1815	1781-1814	1753-1814	1753-1814	-	-	K også for sogn nr 462 = Sørbymagle. K i året 1784 se også arkiv-nr 1-462-3 = Sørbymagle!

1 ENESTE-MINISTERIALBØGER:

Arkiv-nr	Fødte	Konf	Viede	Døde	T+A	Jfr	Anmærkning
----->	-	1784- 1784	-	-	-	-	Se arkiv-nr 1-462-3 = Sørbymagle!

2 HOVED-MINISTERIALBØGER:

Arkiv-nr	Fødte	Konf	Viede	Døde	T+A	Jfr	Anmærkning
----->	-	1815- 1826	-	-	-	-	Se arkiv-nr 2-462-1 = Sørbymagle!
2-453-1 ≡ 3	1815- 1828	1827- 1828	1815- 1828	1815- 1828	1822- 1828	1815- 1818	
2-453-2 ≡ 5	1829- 1843	1829- 1843	1829- 1843	1829- 1843	1829- 1843	1829- 1843	
2-453-3 ≡ 6	1844- 1858	1844- 1858	1844- 1858	1844- 1858	1844- 1858	-	
2-453-4 9	1859- 1888	1859- 1888	1859- 1888	1859- 1888	1859- 1875	-	OBS: fejlindbinding pag. 14-15-16 forbyttet.
2-453-5 1	1889- 1891	-	-	-	-	-	
2-453-6 1	-	1889- 1891	1889- 1891	1889- 1891	-	-	

3 KONTRA-MINISTERIALBØGER:

Arkiv-nr	Fødte	Konf	Viede	Døde	T+A	Jfr	Anmærkning
----->	-	1815- 1816	-	-	-	-	Se arkiv-nr 1-462-4 = Sørbymagle!
3-453-3	1815- 1828	1815- 1828	1815- 1828	1815- 1828	-	-	K i tiden 1815 -1817 også for sogn nr 462 = Sørbymagle.
3-453-4	1829- 1843	1829- 1843	1829- 1843	1829- 1843	1829- 1842	1829- 1842	T+A kun i 1829-1830 og 1835-1842

3 KONTRA-MINISTERIALBØGER:

Arkiv-nr	Fødte	Konf	Viede	Døde	T+A	Jfr	Anmærkning
3-453-5	1844- 1858	1844- 1858	1844- 1858	1844- 1858	1844- 1846	-	
3-453-6 o	1859- 1888	1859- 1888	1859- 1888	1859- 1888	-	1859- 1863	
3-453-7 o	1889- 1891	-	-	-	-	-	
3-453-8 o	-	1889- 1891	1889- 1891	1889- 1891	-	-	
3-453-9	1892- 1922	1892- 1922	1892- 1922	1892- 1922	-	-	
3-453-10	1922- 1947	1923- 1947	1922- 1947	1922- 1947	-	-	

SOGN nr 454
KRUMMERUP SOGN

PASTORAT

Til 1972 = Krummerup/Fuglebjerg pastorat

Hovedsogn = sogn nr 454 = Krummerup
Annexsogn = sogn nr 439 = Fuglebjerg

Fra 1972 = Hårslev/Ting-Jellinge/Krummerup pastorat

Hovedsogn = sogn nr 451 = Hårslev
Annexsogn = sogn nr 463 = Ting-Jellinge
Annexsogn = sogn nr 454 = Krummerup

I henhold til kgl. res. af 11/2 1972 sammenlagdes Fuglebjerg sogn fra 1. marts 1972 med Tystrup og Haldagerlille til ét pastorat. Samtidig sammenlagdes Krummerup sogn med Hårslev og Ting-Jellinge sogn til ét pastorat.

1 ENESTE-MINISTERIALBØGER:

Arkiv-nr	Fødte	Konf	Viede	Døde	T+A	Jfr	Anmærkning
1-454-1 o≡ 6	1760- 1795	1736- 1795	1760- 1795	1759- 1795	-	-	Også for sogn nr 439 = Fuglebjerg. K kun for diverse år

2 HOVED-MINISTERIALBØGER:

Arkiv-nr	Fødte	Konf	Viede	Døde	T+A	Jfr	Anmærkning
2-454-1 ≡ 4	1814- 1830	1815- 1830	1815- 1830	1814- 1830	1823- 1830	-	T+A også for sogn 439 = Fuglebjerg
2-454-2 ≡ 6	1831- 1842	1831- 1842	1831- 1842	1831- 1842	1831- 1842	1831- 1842	
2-454-3 ≡ 7	1843- 1854	1843- 1854	1843- 1854	1843- 1854	1843- 1854	1843- 1849	
2-454-4 ≡ 8	1855- 1867	1855- 1866	1855- 1868	1855- 1868	1855- 1867	-	

2 HOVED-MINISTERIALBØGER:

Arkiv-nr	Fødte	Konf	Viede	Døde	T+A	Jfr	Anmærkning
2-454-5 8	1867- 1884	1867- 1884	1868- 1884	1867- 1884	1867- 1875	-	F Dreng 1867apr-1884nov F Piger 1867jul-1884jul K 1867apr-1884apr V 1868feb-1884okt D Mænd 1868maj-1884jul D Kvinder 1867dec-1884sep
2-454-6 4	1884- 1891	1884- 1891	1885- 1892	1884- 1891	-	-	F Dreng 1884???-1891dec F Piger 1884aug-1891dec K 1884okt-1891okt V 1885jan-1892feb D Mænd 1884nov-1891dec D Kvinder 1884dec-1891dec

3 KONTRA-MINISTERIALBØGER:

Arkiv-nr	Fødte	Konf	Viede	Døde	T+A	Jfr	Anmærkning
3-454-2	1814- 1834	1815- 1834	1815- 1834	1814- 1834	1826- 1834	-	
----->	1814- 1831	1815- 1830	1815- 1831	1814- 1831	-	-	D Mænd 1815-1831 D Kvinder 1814dec-1831 se arkiv-nr 3-439-2 = Fuglebjerg!
3-454-3	1834- 1847	1835- 1847	1835- 1847	1834- 1847	1834- 1847	1834- 1847	
3-454-4	1848- 1860	1848- 1860	1848- 1860	1847- 1860	1848- 1859	1847- 1860	
3-454-5 o	1860- 1869	1861- 1869	1860- 1869	1861- 1869	1859- 1869	-	
3-454-6 o	1870- 1891	1870- 1891	1870- 1891	1870- 1891	1870- 1875	-	
3-454-7	1892- 1906	1892- 1906	1892- 1906	1892- 1906	-	-	
3-454-8	1907- 1924	1907- 1924	1907- 1924	1907- 1924	-	-	

3 KONTRA-MINISTERIALBØGER:

Arkiv-nr	Fødte	Konf	Viede	Døde	T+A	Jfr	Anmærkning
3-454-9	1925- 1949	1925- 1949	1925- 1949	1925- 1949	-	-	

SOGN nr 455
KVISLEMARK SOGN

PASTORAT

Til 1971 = Kvislemark/Fyrendal pastorat

Hovedsogn = sogn nr 455 = Kvislemark
Annexsogn = sogn nr 440 = Fyrendal

Fra 1971 = Kvislemark/Fyrendal/Førslev pastorat

Hovedsogn = sogn nr 455 = Kvislemark
Annexsogn = sogn nr 440 = Fyrendal
Annexsogn = sogn nr 441 = Førslev

1 ENESTE-MINISTERIALBØGER:

Arkiv-nr	Fødte	Konf	Viede	Døde	T+A	Jfr	Anmærkning
1-455-1 o≡ 7	1718- 1751	-	-	1717- 1751	-	-	Også for sogn nr 440 = Fyrendal.
1-455-2 o≡ 7	1758- 1798	-	-	1758- 1798	-	-	Også for sogn nr 440 = Fyrendal. FD mangler 1771
----->	-	1761- 1806	-	-	-	-	Se arkiv-nr 1-440-0 = Fyrendal! (diverse år)

2 HOVED-MINISTERIALBØGER:

Arkiv-nr	Fødte	Konf	Viede	Døde	T+A	Jfr	Anmærkning
2-455-1 ≡ 3	1813- 1861	1814- 1861	1814- 1861	1814- 1861	-	-	Afskrift af kontrabøgerne
2-455-2 4	1862- 1891	1862- 1891	1862- 1891	1862- 1891	-	-	

3 KONTRA-MINISTERIALBØGER:

Arkiv-nr	Fødte	Konf	Viede	Døde	T+A	Jfr	Anmærkning
3-455-3	1814- 1831	1814- 1831	1814- 1832	1814- 1831	1814- 1823	1814- 1828	
3-455-4	1832- 1855	1832- 1855	1833- 1855	1832- 1855	1834- 1854	1832- 1855	
3-455-5 o	1856- 1891	1856- 1891	1856- 1891	1856- 1891	-	-	
3-455-6	1892- 1909	1892- 1909	1892- 1909	1892- 1909	-	-	
3-455-7	1910- 1925	1910- 1925	1910- 1925	1910- 1925	-	-	
3-455-8	1926- 1940	1926- 1940	1926- 1940	1926- 1940	-	-	
3-455-9	1941- 1954	1941- 1953	1941- 1954	1941- 1953	-	-	

SOGN nr 456
MAGLEBY SOGN

PASTORAT

Til ???? = Magleby pastorat

Fra ???? = Magleby/Omø pastorat

Hovedsogn = sogn nr 456 = Magleby

Annexsogn = sogn nr 458 = Omø

1 ENESTE-MINISTERIALBØGER:

Arkiv-nr	Fødte	Konf	Viede	Døde	T+A	Jfr	Anmærkning
1-456-1 o≡ 5	1658- 1725	-	1658- 1726	1658- 1726	-	-	V mangler 1717-1723
1-456-1K	-	1739- 1814	-	-	-	-	K i embedsbog 1738-1813. Også for sogn 449 = Hyllinge.
1-456-2 o≡ 11	1726- 1805	1736- 1801	1726- 1805	1726- 1805	-	-	K mangler 1739 & 1751
1-456-3 o≡ 4	1806- 1814	1806- 1814	1806- 1814	1806- 1814	-	-	

2 HOVED-MINISTERIALBØGER:

Arkiv-nr	Fødte	Konf	Viede	Døde	T+A	Jfr	Anmærkning
2-456-1 ≡ 2	1814- 1818	1815- 1818	1814- 1818	1814- 1818	1815- 1815	-	
2-456-2 ≡ 10	1818- 1846	1819- 1846	1819- 1846	1818- 1846	1826- 1838	-	Bindet indeholder tillige F udensogns 1841-1850
2-456-3 ≡ 6	-	1847- 1891	1847- 1891	-	-	-	

2 HOVED-MINISTERIALBØGER:

Arkiv-nr	Fødte	Konf	Viede	Døde	T+A	Jfr	Anmærkning
2-456-4 ≡ 10	1847- 1891	-	-	1847- 1891	-	-	

3 KONTRA-MINISTERIALBØGER:

Arkiv-nr	Fødte	Konf	Viede	Døde	T+A	Jfr	Anmærkning
3-456-4	1814- 1846	1815- 1846	1814- 1846	1814- 1846	1819- 1835	-	
3-456-5 o	1847- 1891	-	-	1847- 1891	-	-	
3-456-6 o	-	1847- 1891	1847- 1891	-	-	-	
3-456-7 o	1892- 1903	1892- 1903	1892- 1903	1892- 1903	-	-	
3-456-8 o	-	-	-	-	1840- 1874	-	
3-456-9	1904- 1929	1904- 1929	1904- 1929	1904- 1929	-	-	
3-456-10	1929- 1950	1930- 1950	1930- 1950	1930- 1950	-	-	

SOGN nr 457
MARVEDE SOGN

PASTORAT

1632-1639 = Marvede/Vallensved pastorat

Hovedsogn = sogn nr 457 = Marvede
Annexsogn = sogn nr 466 = Vallensved

Fra 1639 = Marvede/Hyllinge pastorat

Hovedsogn = sogn nr 457 = Marvede
Annexsogn = sogn nr 449 = Hyllinge

ÆNDRINGER 1818

I henhold til reskript af 11. marts 1818 udskiltes Brorup by af Hyllinge sogn og henlagdes under Marvede sogn.

1 ENESTE-MINISTERIALBØGER:

Arkiv-nr	Fødte	Konf	Viede	Døde	T+A	Jfr	Anmærkning
1-457-1 o≡ 11	1648- 1759	-	1648- 1759	1648- 1762	-	-	Også for 449 Hyllinge. F mangler 1698-1707 V mangler 1692-1707 D mangler 1694-1696 og 1698-1707.
1-457-1K	-	1739- 1814	-	-	-	-	K i embedsbog 1738-1813
1-457-2 o≡ 3	1760- 1797	-	1760- 1797	1760- 1797	-	-	Også for 449 Hyllinge
1-457-3 o≡ 3	1797- 1814	-	1797- 1814	1797- 1814	-	-	

2 HOVED-MINISTERIALBØGER:

Arkiv-nr	Fødte	Konf	Viede	Døde	T+A	Jfr	Anmærkning
2-457-1 = 9	1813- 1838	1814- 1842	1814- 1842	1813- 1842	1814- 1842	1814- 1836	F Dreng 1813 -1837 F Piger 1813 -1838 T+A kun 1814 og 1824-1842

2 HOVED-MINISTERIALBØGER:

Arkiv-nr	Fødte	Konf	Viede	Døde	T+A	Jfr	Anmærkning
2-457-2 ≡ 2	1837- 1845	-	-	-	-	-	F Dreng 1837 -1845 F Piger 1838 -1845
2-457-3 ≡ 9	1845- 1859	1843- 1859	1843- 1855	1842- 1859	1842- 1857	-	F Dreng 1845 -1858 F Piger 1845 -1859
2-457-4 ≡ 9	1858- 1878	1859- 1878	1855- 1878	1860- 1878	1857- 1875	-	
2-457-5 6	1878- 1891	1878- 1891	1879- 1891	1879- 1892	-	-	F Dreng 1878jun-1891 F Piger 1879jan-1891 K Dreng 1878okt-1891okt K Piger 1879apr-1890okt

3 KONTRA-MINISTERIALBØGER:

Arkiv-nr	Fødte	Konf	Viede	Døde	T+A	Jfr	Anmærkning
3-457-4 x	1813- 1837	1814- 1846	1814- 1847	1814- 1846	1814- 1846	-	F Dreng 1813-1836 F Piger 1813-1837 K mangler 1815. T&A mangler 1815-1831.
3-457-5 x	1836- 1846	-	-	-	-	-	F Dreng 1836-1846 F Piger 1837-1846
3-457-6 x	1847- 1868	1847- 1868	1847- 1868	1847- 1868	1847- 1863	1847- 1868	Xerokopieret i 2 dele: 6a = F og K. 6b = V, D, T&A og J.
3-457-7 xo	1868- 1890	1868- 1890	1868- 1890	1868- 1891	1868- 1875	-	K Dreng 1868-1889 K Piger 1868-1890
3-457-8 xo	1891- 1891	1889- 1891	1891- 1891	1891- 1891	-	-	K Dreng 1889-1891 K Piger 1890-1891
3-457-9	1892- 1911	1892- 1911	1892- 1911	1892- 1911	-	-	
3-457-10	1912- 1923	1912- 1923	1912- 1923	1912- 1923	-	-	

3 KONTRA-MINISTERIALBØGER:

Arkiv-nr	Fødte	Konf	Viede	Døde	T+A	Jfr	Anmærkning
3-457-11	1924- 1949	1924- 1949	1924- 1950	1924- 1949	-	-	

SOGN nr 458

OMØ SOGN

PASTORAT

Til 1859 = Agersø/Omø pastorat

Hovedsogn = sogn nr 435 = Agersø
Annexsogn = sogn nr 458 = Omø

1859-1970 = Omø pastorat

1970-1982 = Agersø/Omø pastorat

Hovedsogn = sogn nr 435 = Agersø
Annexsogn = sogn nr 458 = Omø

Fra 1982 = Magleby/Omø pastorat

Hovedsogn = sogn nr 456 = Magleby
Annexsogn = sogn nr 458 = Omø

I henhold til reskript af 26. nov. 1857 adskiltes Agersø og Omø sogne, og de to sogne blev selvstændige pastorater fra og med 22/10 1859.

På Omø overtog sognepræsten tillige skolelærerembedet.

Agersø og Omø adskiltes 1. marts 1982

1 ENESTE-MINISTERIALBØGER:

Arkiv-nr	Fødte	Konf	Viede	Døde	T+A	Jfr	Anmærkning
----->	1681- 1735	-	1696- 1736	1681- 1736	-	-	Se arkiv-nr 1-435-1 = Agersø! V mangler 1718, 1723
----->	1737- 1810	1739- 1810	1737- 1810	1737- 1810	-	-	Se arkiv-nr 1-435-2 = Agersø! K og V kun diverse år
----->	1811- 1814	1811- 1814	1811- 1814	1811- 1814	-	-	Se arkiv-nr 1-435-3 = Agersø! K mangler 1813

2 HOVED-MINISTERIALBØGER:

Arkiv-nr	Fødte	Konf	Viede	Døde	T+A	Jfr	Anmærkning
2-458-1 ≡ 3	1814- 1843	1816- 1841	1815- 1841	1835- 1844	1835- 1841	1815- 1844	

2 HOVED-MINISTERIALBØGER:

Arkiv-nr	Fødte	Konf	Viede	Døde	T+A	Jfr	Anmærkning
----->	1844- 1851	1842- 1851	1842- 1851	1845- 1851	1842- 1851	1845- 1873	En kirkebog 1844...1873 eksisterede endnu i 1889 ifølge indberetning til Kirkeministeriet, men er 1992 forgæves efterlyst.
----->	1852- 1858	1852- 1859	1852- 1859	1852- 1858	1852- 1858	-	Se arkiv-nr 2-435-2 = Agersø!
----->	1859- 1873	1860- 1873	1860- 1873	1859- 1873	1859- 1873	-	En kirkebog 1844...1873 eksisterede endnu i 1889 ifølge indberetning til Kirkeministeriet, men er 1992 forgæves efterlyst.
2-458-2 ≡ 1	-	-	-	-	1874- 1875	1874- 1891	
2-458-3 ≡ 3	1874- 1891	1874- 1891	1874- 1891	1874- 1891	-	-	

3 KONTRA-MINISTERIALBØGER:

Arkiv-nr	Fødte	Konf	Viede	Døde	T+A	Jfr	Anmærkning
----->	1815- 1838	1816- 1834	1815- 1837	1815- 1845	1828- 1840	1814- 1845	Se arkiv-nr 3-435-4 = Agersø! F Dreng 1815-1836 F Piger 1815-1838 K kun diverse år T+A 1832 mangler
----->	1837- 1851	1836- 1851	1837- 1849	1846- 1851	1839- 1852	1835- 1851	Se arkiv-nr 3-435-5 = Agersø! F Dreng 1837-1851. F Piger 1838-1851. K kun diverse år.
----->	1852- 1858	1852- 1858	1852- 1858	1852- 1858	-	-	Se arkiv-nr 3-435-6 = Agersø!
3-458-1 o	1858- 1891	1858- 1891	1858- 1891	1858- 1891	1858- 1875	1858- 1891	

3 KONTRA-MINISTERIALBØGER:

Arkiv-nr	Fødte	Konf	Viede	Døde	T+A	Jfr	Anmærkning
3-458-2	1892- 1930	1892- 1930	1892- 1930	1892- 1930	-	-	

SOGN nr 459

SKÆLSKØR SOGN

PASTORAT

Til 1555 = Skælskør/Boeslunde pastorat

1555-1672 = Skælskør pastorat

1672-1765 = Skælskør/Skørpinge/Fårdrup pastorat

Hovedsogn = sogn nr 459 = Skælskør
Annexsogn = sogn nr 460 = Skørpinge
Annexsogn = sogn nr 442 = Fårdrup

1765-1982 = Skælskør pastorat

1982-1987 = Skælskør/Agersø pastorat

Hovedsogn = sogn nr 459 = Skælskør
Annexsogn = sogn nr 435 = Agersø

Fra 1987 = Skælskør pastorat

ÆNDRINGER 1919/1922/1930/1932/1935/1937/1938

I henhold til bkg. af 10. juni 1919 fra indenrigsmin. udskiltes matr. nr. 1f af Smidstrup by af Eggeslevmagle sogn og henlagdes under Skælskør sogn.

I henhold til bkg. af 9. marts 1922 fra indenrigsmin. indlemmedes fra 1. april 1922 matr. nr. 127a-b, 128a-e, 129a-b, 130, 131 og 153a-b (Rådmandshusene) fra Skælskør landsogn under Skælskør købstad.

I henhold til bkg. af 3. okt. 1930 fra indenrigsmin. udskiltes en række matr. nr. i Smidstrup by af Eggeslevmagle sogn og henlagdes under Skælskør købstad, se nærmere under Eggeslevmagle sogn.

I henhold til bkg. af 22. marts 1932 fra indenrigsmin. udskiltes en række matr. nr. af Borreby Dyrehave fra Boeslunde sogn og henlagdes under Skælskør købstad, se nærmere under Boeslunde sogn.

I henhold til bkg. af 12. sept. 1934 fra indenrigsmin. udskiltes en række matr. nr. af Smidstrup og Hesselby byer af Eggeslevmagle sogn og henlagdes fra 1. april 1935 under Skælskør købstad.

I henhold til bkg. af 11. nov. 1937 fra indenrigsmin. indlemmedes en række matr. nr. af Borreby Dyrehave og af Lindetskov i Skælskør. De pågældende ejendomme havde tidligere hørt under Boeslunde sogn. I henhold til samme bkg. udskiltes fra 1. april 1938 nogle matr. nr. af Skælskør købstads jorder af sognet og henlagdes under Boeslunde sogn, se nærmere Love og Ekspeditioner vedk. Kirke- og Skolevæsen 1937-38, s. 173 f.

1 ENESTE-MINISTERIALBØGER:

Arkiv-nr | Fødte | Konf | Viede | Døde | T+A | Jfr | Anmærkning

Arkiv-nr: Type-Sogn-Bind / Kopier: x = Xerokopi, o = Rullefilm, ≡ = Filmkort (! = stk)

1-459-1		1689- 1759	1736- 1759	1693- 1760	1693- 1759	-	-	
o≡	9							
1-459-2		1760- 1815	1760- 1814	1760- 1815	1760- 1815	-	-	
o≡	6							

2 HOVED-MINISTERIALBØGER:

Arkiv-nr		Fødte	Konf	Viede	Døde	T+A	Jfr	Anmærkning
2-459-1		1814- 1835	1815- 1835	1814- 1835	1814- 1835	-	-	
≡	7							
2-459-2		1836- 1853	1836- 1853	1836- 1854	1836- 1853	1836- 1852	1841- 1847	
≡	13							
2-459-3		1854- 1866	1854- 1866	1854- 1866	1854- 1866	-	-	
≡	8							
2-459-4		1866- 1876	1866- 1876	1866- 1876	1866- 1876	-	-	
	8							
2-459-5		1876- 1891	1876- 1891	1876- 1892	1876- 1891	-	-	
	11							

3 KONTRA-MINISTERIALBØGER:

Arkiv-nr		Fødte	Konf	Viede	Døde	T+A	Jfr	Anmærkning
3-459-3		1814- 1835	1815- 1835	1814- 1835	1814- 1835	-	-	
3-459-4		1836- 1854	1836- 1854	1836- 1854	1836- 1854	1836- 1853	1836- 1854	
3-459-5		-	-	-	-	1852- 1854	-	
3-459-6		1855- 1869	1855- 1869	1855- 1869	1855- 1869	-	-	
o								
3-459-7		1870- 1891	1870- 1891	1870- 1891	1870- 1891	-	-	
o								

3 KONTRA-MINISTERIALBØGER:

Arkiv-nr	Fødte	Konf	Viede	Døde	T+A	Jfr	Anmærkning
3-459-8	1892- 1899	1892- 1899	1892- 1899	1892- 1897	-	-	
3-459-9	1900- 1914	1900- 1914	1900- 1914	-	-	-	
3-459-10	1914- 1928	1914- 1928	1914- 1925	-	-	-	
3-459-11	-	-	1926- 1934	-	-	-	
3-459-12	-	-	-	1897- 1909	-	-	
3-459-13	-	-	-	1909- 1926	-	-	

SOGN nr 460
SKØRPINGE SOGN

PASTORAT

1672-1765 = Skælskør/Skørpinge/Fårdrup pastorat

Hovedsogn = sogn nr 459 = Skælskør
Annexsogn = sogn nr 460 = Skørpinge
Annexsogn = sogn nr 442 = Fårdrup

1765-1972 = Skørpinge/Fårdrup pastorat

Hovedsogn = sogn nr 460 = Skørpinge
Annexsogn = sogn nr 442 = Fårdrup

Fra 1972 = Høve/Flakkebjerg/Skørpinge/Fårdrup pastorat

Hovedsogn = sogn nr 450a = Høve
Annexsogn = sogn nr 437 = Flakkebjerg
Annexsogn = sogn nr 460 = Skørpinge
Annexsogn = sogn nr 442 = Fårdrup

I henhold til kgl. res. af 13/3 1972 henlægges Skørpinge og Fårdrup sogne som anneksogne til Høve sogn fra 1. april 1972.

1 ENESTE-MINISTERIALBØGER:

Arkiv-nr	Fødte	Konf	Viede	Døde	T+A	Jfr	Anmærkning
1-460-1 o≡ 5	1740- 1780	1740- 1780	1740- 1780	1740- 1780	-	-	Også for 442 Fårdrup. K div. år. V mangler 1755-1756.
1-460-2 o≡ 6	1781- 1815	1781- 1815	1781- 1815	1781- 1815	-	-	Også for 442 Fårdrup. K div. år. V mangler 1806.
1-460-3 o≡ 2	1771- 1810	-	1771- 1812	1771- 1812	-	-	Ført af degnen

2 HOVED-MINISTERIALBØGER:

Arkiv-nr	Fødte	Konf	Viede	Døde	T+A	Jfr	Anmærkning
2-460-1 = 4	1814- 1834	1815- 1834	1814- 1834	1814- 1835	1820- 1834	1815- 1834	Bindet indeholder tillige vaccinationer 1815-1834

2 HOVED-MINISTERIALBØGER:

Arkiv-nr	Fødte	Konf	Viede	Døde	T+A	Jfr	Anmærkning
2-460-2 ≡ 13	1834- 1874	1835- 1874	1835- 1874	1835- 1874	1835- 1874	1835- 1865	
2-460-3 ≡ 1	-	-	-	-	1874- 1875	-	<i>Bindet indeholder tillige konfirmander 1887-1890</i>
2-460-4 4	1874- 1891	1874- 1891	1874- 1890	1874- 1891	-	-	

3 KONTRA-MINISTERIALBØGER:

Arkiv-nr	Fødte	Konf	Viede	Døde	T+A	Jfr	Anmærkning
3-460-4	1814- 1833	1815- 1833	1814- 1833	1814- 1833	1820- 1823	1814- 1833	<i>D Mænd 1815-1833 D Kvinder 1814-1832 Afg. mangler helt.</i>
3-460-5	1833- 1848	1834- 1848	1834- 1849	1832- 1848	1833- 1848	1833- 1848	<i>F Dreng 1834-1848 F Piger 1833-1848 D Mænd 1832-1848 D Kvinder 1833-1848.</i>
3-460-6 o	1849- 1870	1849- 1870	1849- 1870	1849- 1870	1849- 1870	1849- 1857	
3-460-7 o	1871- 1891	1870- 1891	1871- 1891	1871- 1891	1871- 1875	-	
3-460-8	1892- 1923	1892- 1923	1892- 1923	1892- 1923	-	-	
3-460-9	1924- 1965	1924- 1965	1924- 1965	1924- 1964	-	-	

SOGN nr 461
SØNDER-BJERGE SOGN

PASTORAT

Til 1984 = Ørslev/Sønder-Bjerge pastorat

Hovedsogn = sogn nr 468 = Ørslev

Annexsogn = sogn nr 461 = Sønder-Bjerge

Fra 1984 = Ørslev/Sønder-Bjerge/Venslev/Holsteinborg pastorat

Hovedsogn = sogn nr 468 = Ørslev

Annexsogn = sogn nr 461 = Sønder-Bjerge

Annexsogn = sogn nr 467 = Venslev

Annexsogn = sogn nr 447 = Holsteinborg

1 ENESTE-MINISTERIALBØGER:

Arkiv-nr	Fødte	Konf	Viede	Døde	T+A	Jfr	Anmærkning
----->	1771- 1813	-	-	-	-	-	Se arkiv-nr 3-461-1 = optegnelser, diverse år

2 HOVED-MINISTERIALBØGER:

Arkiv-nr	Fødte	Konf	Viede	Døde	T+A	Jfr	Anmærkning
2-461-1 ≡ 4	1761- 1839	1815- 1839	1815- 1840	1796- 1839	1825- 1839	-	Præstens originale kirkebøger brændte 1821 22/06. I dette bind er indført forskellige afskrifter, se dets første side.
2-461-2 ≡ 8	1840- 1862	1840- 1862	1840- 1862	1840- 1862	1840- 1862	1840- 1858	
2-461-3 5	1863- 1883	1863- 1883	1863- 1883	1863- 1883	-	1863- 1879	
2-461-4 3	1884- 1891	1884- 1891	1884- 1891	1884- 1892	-	-	

3 KONTRA-MINISTERIALBØGER:

Arkiv-nr	Fødte	Konf	Viede	Døde	T+A	Jfr	Anmærkning
3-461-1	1815- 1836	1815- 1836	1815- 1836	1815- 1836	1824- 1830	1815- 1822	<i>Indeholder også optegnelser om F 1771-1813 div.år</i>
3-461-2	1837- 1862	1837- 1862	1837- 1862	1837- 1862	1840- 1862	1837- 1862	
3-461-3 o	1863- 1883	1863- 1883	1863- 1883	1863- 1883	-	1863- 1878	
3-461-4 o	1884- 1891	1884- 1891	1884- 1891	1884- 1891	-	-	
3-461-5	1892- 1912	1892- 1912	1892- 1912	1892- 1912	-	-	
3-461-6	1913- 1929	1913- 1929	1913- 1929	1913- 1923	-	-	

SOGN nr 462
SØRBYMAGLE SOGN

PASTORAT

Sørbymagle-Kirkerup pastorat

Hovedsogn = sogn nr 462 = Sørbymagle
Annexsogn = sogn nr 453 = Kirkerup

KIRKEBØGER I TRYKT UDGAVE

Kirkebøgerne 1646-1689 & 1717-1754 er delvis udgivet i bogform 1963 ved Ole Højrup under titlen "Levnedsløb i Sørbymagle og Kirkerup kirkebøger, 1646-1731" af Udvalget for udgivelse af kilder til landbefolkningens historie.

Udgivelsen består af to delbind: I = Biografierne
II = Noter og Register

Denne trykte udgave af kirkebøgerne omfatter ikke døpte, trolovede eller viede, men kun begravede 1646-1688 & 1717-1731 (samt et mandtal 1645). Der gives en fuldstændig transskription af kirkebogens ofte fyldige "nekrologer". Udgaven er forsynet med navne-, sted- og sagregistre.

1 ENESTE-MINISTERIALBØGER:

Arkiv-nr	Fødte	Konf	Viede	Døde	T+A	Jfr	Anmærkning
1-462-1 o≡ 5	1646- 1691	-	1646- 1689	1646- 1688	-	-	Også for sogn nr 453 = Kirkerup. D findes 1646 -1688 på læsesalen i en trykt udgave.
1-462-2 o≡ 6	1717- 1752	1736- 1779	1717- 1754	1717- 1752	-	-	K også for sogn nr 453 = Kirkerup. D findes 1717 -1731 på læsesalen i en trykt udgave.
1-462-3 o≡ 4	1753- 1814	1784- 1784	1753- 1814	1753- 1814	-	-	K også for sogn nr 453 = Kirkerup.
----->	-	1781- 1814	-	-	-	-	Se arkiv-nr 1-453-2 = Kirkerup!

2 HOVED-MINISTERIALBØGER:

Arkiv-nr	Fødte	Konf	Viede	Døde	T+A	Jfr	Anmærkning
2-462-1 ≡ 5	1815- 1826	1815- 1826	1815- 1826	1815- 1826	1822- 1826	1815- 1826	K også for sogn nr 453 = Kirkerup.
2-462-2 ≡ 7	1827- 1843	1827- 1843	1827- 1843	1827- 1843	1827- 1843	1827- 1843	
2-462-3 ≡ 8	1844- 1859	1844- 1859	1844- 1860	1844- 1859	1844- 1859	-	
2-462-4 12	1860- 1888	1860- 1888	1860- 1888	1860- 1888	1859- 1875	-	Tilgang 1859 -1875 Afgang 1860 -1875
2-462-5 1	1889- 1891	-	-	-	-	-	
2-462-6 1	-	1889- 1891	1889- 1891	1889- 1892	-	-	

3 KONTRA-MINISTERIALBØGER:

Arkiv-nr	Fødte	Konf	Viede	Døde	T+A	Jfr	Anmærkning
3-462-4	1815- 1826	1815- 1826	1815- 1826	1815- 1826	-	1815- 1826	K i tiden 1815 -1816 også for sogn nr 453 = Kirkerup. K i tiden 1815 -1817 se arkiv-nr 3-453-3 = Kirkerup!
----->	-	1815- 1817	-	-	-	-	Se arkiv-nr 3-453-3 = Kirkerup!
3-462-5	1827- 1844	1827- 1843	1827- 1844	1827- 1844	1827- 1843	1827- 1839	
3-462-6	1844- 1859	1844- 1859	1844- 1860	1844- 1859	1844- 1859	-	
3-462-7 o	1860- 1888	1860- 1888	1860- 1888	1860- 1888	1860- 1874	-	

3 KONTRA-MINISTERIALBØGER:

Arkiv-nr	Fødte	Konf	Viede	Døde	T+A	Jfr	Anmærkning
3-462-8 o	1889- 1891	-	-	-	-	-	
3-462-9 o	-	1889- 1891	1889- 1891	1889- 1891	-	-	
3-462-10	1892- 1924	-	-	-	-	-	
3-462-11	-	1892- 1902	1892- 1902	1892- 1902	-	-	
3-462-12	-	1902- 1923	1902- 1924	1903- 1924	-	-	
3-462-13	1924- 1937	1924- 1937	1924- 1937	1924- 1937	-	-	
3-462-14	1938- 1962	1938- 1962	1938- 1962	1938- 1962	-	-	<i>Bagi: ind- og udmeldelser af folkekirken.</i>

SOGN nr 463
TING-JELLINGE SOGN

PASTORAT

Til 1972 = Hårslev/Ting-Jellinge pastorat

Hovedsogn = sogn nr 451 = Hårslev
Annexsogn = sogn nr 463 = Ting-Jellinge

Fra 1972 = Hårslev/Ting-Jellinge/Krummerup pastorat

Hovedsogn = sogn nr 451 = Hårslev
Annexsogn = sogn nr 463 = Ting-Jellinge
Annexsogn = sogn nr 454 = Krummerup

I henhold til kgl. res. af 11/2 1972 sammenlagdes Ting-Jellinge og Hårslev sogne med Krummerup sogn til ét pastorat fra 1. marts 1972 at regne.

1 ENESTE-MINISTERIALBØGER:

Arkiv-nr	Fødte	Konf	Viede	Døde	T+A	Jfr	Anmærkning
----->	1690- 1742	1739- 1742	1690- 1742	1690- 1742	-	-	Se arkiv-nr 1-451-1 = Hårslev!
----->	1743- 1819	1743- 1819	1743- 1819	1743- 1819	-	-	Se arkiv-nr 1-451-2 = Hårslev! K kun diverse år

2 HOVED-MINISTERIALBØGER:

Arkiv-nr	Fødte	Konf	Viede	Døde	T+A	Jfr	Anmærkning
2-463-1 = 4	1815- 1847	1815- 1847	1815- 1848	1815- 1847	1822- 1847	1815- 1847	
2-463-2 = 3	1848- 1859	1848- 1859	1848- 1857	1848- 1859	1848- 1859	1848- 1856	
2-463-3 5	1860- 1891	1860- 1891	1860- 1891	1860- 1891	1860- 1875	1860- 1860	K Dreng 1860apr-1891apr K Piger 1861okt-1891apr

3 KONTRA-MINISTERIALBØGER:

Arkiv-nr	Fødte	Konf	Viede	Døde	T+A	Jfr	Anmærkning
3-463-1	1815- 1843	1815- 1845	1815- 1846	1815- 1846	1822- 1845	1815- 1846	F Dreng 1815-1842 F Piger 1815-1843
3-463-2 o	1843- 1873	1846- 1872	1846- 1873	1846- 1873	1845- 1873	1843- 1873	F Dreng 1843-1873 F Piger 1844-1872 D Mænd 1846-1873 D Kvinder 1846-1872.
3-463-3 o	1873- 1891	1873- 1891	1873- 1891	1873- 1891	1873- 1874	-	
3-463-4	1892- 1928	1892- 1928	1894- 1928	1892- 1928	-	-	
3-463-3	1929 may 1962 aug	1929 okt 1962 okt	1929 okt 1962 dec	1929 jun 1962 jul			Ref. 5/12-97

SOGN nr 464
TJÆREBY SOGN

PASTORAT

Tjæreby pastorat

1 ENESTE-MINISTERIALBØGER:

Arkiv-nr		Fødte	Konf	Viede	Døde	T+A	Jfr	Anmærkning
1-464-1		1682- 1804	1737- 1804	1682- 1804	1682- 1804	-	-	<i>F mangler 1719-1731 V mangler 1721, 1730-1731 D mangler 1718-1731.</i>
o≡	9							
1-464-2		1804- 1815	1805- 1815	1805- 1816	1804- 1815	-	-	
o≡	5							

2 HOVED-MINISTERIALBØGER:

Arkiv-nr		Fødte	Konf	Viede	Døde	T+A	Jfr	Anmærkning
2-464-1		1815- 1835	1816- 1835	1816- 1835	1815- 1835	1822- 1835	1816- 1835	<i>Bindet indeholder tillige en fortegnelse over alle voksne (dvs konfirmerede) der opholdt sig i sognet i september 1822.</i>
≡	9							
2-464-2		1835- 1842	1836- 1840	1835- 1843	1835- 1845	1835- 1841	1835- 1843	
≡	7							
2-464-3		-	1841- 1891	-	-	-	-	
≡	6							
2-464-4		-	-	1843- 1891	-	-	-	
≡	4							
2-464-5		-	-	-	1845- 1891	-	-	
≡	6							
2-464-6		-	-	-	-	1841- 1875	-	
≡	9							

2 HOVED-MINISTERIALBØGER:

Arkiv-nr	Fødte	Konf	Viede	Døde	T+A	Jfr	Anmærkning
2-464-7 ≡ 9	-	-	-	-	-	1843- 1864	
2-464-8 ≡ 3	-	-	-	-	-	1865- 1874	
2-464-9 13	1842- 1889	-	-	-	-	-	<i>F Dreng</i> 1842nov-1889nov <i>F Piger</i> 1843jan-1889okt
2-464-10 1	1890- 1891	-	-	-	-	-	

3 KONTRA-MINISTERIALBØGER:

Arkiv-nr	Fødte	Konf	Viede	Døde	T+A	Jfr	Anmærkning
3-464-3	1815- 1835	1815- 1835	1816- 1835	1815- 1835	1822- 1835	1815- 1835	<i>T&A mangler 1827-1828.</i>
3-464-4	1835- 1842	1836- 1840	1835- 1843	1835- 1843	1835- 1841	1835- 1843	
3-464-5 o	1842- 1889	-	-	-	-	-	
3-464-6 o	1890- 1891	-	-	-	-	-	
3-464-7 o	-	1841- 1891	-	-	-	-	
3-464-8 o	-	-	1843- 1891	-	-	-	
3-464-9 o	-	-	-	1845- 1891	-	-	
3-464-10 o	-	-	-	-	1842- 1875	-	

3 KONTRA-MINISTERIALBØGER:

Arkiv-nr	Fødte	Konf	Viede	Døde	T+A	Jfr	Anmærkning
3-464-11	-	-	-	-	-	1842- 1865	
3-464-12 o	-	-	-	-	-	1865- 1873	
3-464-13	1892- 1896	1892- 1896	1892- 1896	1892- 1896	-	-	
3-464-14	1897- 1908	1897- 1908	1897- 1908	1897- 1908	-	-	
3-464-15	1909- 1923	1909- 1923	1909- 1923	1909- 1923	-	-	
3-464-16	1923- 1943	1923- 1943	1923- 1943	1923- 1943	-	-	
3-464-17	1944- 1966	1944- 1966	1943- 1966	1944- 1967	-	-	

SOGN nr 465
TYSTRUP SOGN

PASTORAT

Til 1972 = Tystrup/Haldagerlille pastorat

Hovedsogn = sogn nr 465 = Tystrup
Annexsogn = sogn nr 445 = Haldagerlille

Fra 1972 = Fuglebjerg/Tystrup/Haldagerlille pastorat

Hovedsogn = sogn nr 439 = Fuglebjerg
Annexsogn = sogn nr 465 = Tystrup
Annexsogn = sogn nr 445 = Haldagerlille

I henhold til kgl. res. af 11/2 1972 sammenlagdes Tystrup og Haldagerlille fra 1. marts 1972 med Fuglebjerg sogn til ét pastorat.

1 ENESTE-MINISTERIALBØGER:

Arkiv-nr	Fødte	Konf	Viede	Døde	T+A	Jfr	Anmærkning
1-465-1 xo≡ 5	1710- 1779	-	1731- 1779	1710- 1779	-	-	Også f. 445 Haldagerlille F mangler 1723 D mangler 1712-20.
1-465-1K	-	1737- 1814	-	-	-	-	K i embedsbog 1738-1876. Også for sogn 445 = Haldagerlille.
----->	-	1803- 1844	-	-	-	-	Se fattigvæsenprotokol 1735-1803 i pastorats- arkivet!
1-465-2 o≡ 5	1779- 1814	-	1779- 1814	1779- 1815	-	-	Også for 445 Haldager- lille.
1-465-2K	-	1803- 1844	-	-	-	-	K i fattigvæsenprotokol 1735-1803. Også for sogn 445 = Haldagerlille.

2 HOVED-MINISTERIALBØGER:

Arkiv-nr	Fødte	Konf	Viede	Døde	T+A	Jfr	Anmærkning
2-465-1 ≡ 8	1814- 1853	1815- 1853	1815- 1854	1815- 1853	1822- 1853	1815- 1876	J 1815-1816 og 1844-1876
2-465-2 8	1854- 1890	1854- 1890	1854- 1890	1854- 1890	1854- 1875	-	Præstens gudtjenester 1878-1884 er noteret på pag. 294-295.
2-465-3 1	1891- 1891	1891- 1891	1891- 1891	1891- 1891	-	-	

3 KONTRA-MINISTERIALBØGER:

Arkiv-nr	Fødte	Konf	Viede	Døde	T+A	Jfr	Anmærkning
3-465-3	1814- 1848	1815- 1848	1815- 1848	1815- 1848	1821- 1848	1814- 1848	
3-465-4 o	1849- 1890	1849- 1890	1849- 1890	1849- 1890	1849- 1875	-	
3-465-5 o	1891- 1891	1891- 1891	1891- 1891	1891- 1891	-	-	
3-465-6	1892- 1910	1892- 1910	1892- 1910	1892- 1910	-	-	
3-465-7	1911- 1929	1911- 1929	1911- 1929	1911- 1929	-	-	
3-465-8	1930- 1950	1930- 1950	1930- 1950	1930- 1950	-	-	

SOGN nr 466
VALLENSVED SOGN

PASTORAT

1632-1639 = Marvede/Vallensved pastorat

1639-1973 = Vallensved pastorat

Fra 1973 = Fodby/Vallensved pastorat

Hovedsogn = sogn nr 438 = Fodby

Annexsogn = sogn nr 466 = Vallensved

1 ENESTE-MINISTERIALBØGER:

Arkiv-nr	Fødte	Konf	Viede	Døde	T+A	Jfr	Anmærkning
1-466-1 o≡ 9	1645- 1814	-	1645- 1814	1646- 1814	-	-	V div. år. D mangler 1687-1688. F 3 i 509 Glumsø døbte 1808, 1810 og 1816.
1-466-2 o≡ 7	1733- 1814	-	1733- 1813	1733- 1814	-	-	Ført af degnen
1-466-2K	-	1737- 1814	-	-	-	-	K i embedsbog 1738-1819.

2 HOVED-MINISTERIALBØGER:

Arkiv-nr	Fødte	Konf	Viede	Døde	T+A	Jfr	Anmærkning
2-466-1 ≡ 5	1814- 1835	1815- 1835	1814- 1835	1814- 1835	1814- 1835	1814- 1832	
2-466-2 ≡ 7	1836- 1852	1836- 1852	1836- 1853	1836- 1852	1836- 1847	-	
2-466-3 ≡ 4	-	-	-	-	1847- 1871	-	
2-466-4 ≡ 1	-	-	-	-	-	1853- 1853	Til bind 5

2 HOVED-MINISTERIALBØGER:

Arkiv-nr	Fødte	Konf	Viede	Døde	T+A	Jfr	Anmærkning
2-466-5 ≡ 9	1853- 1878	1853- 1878	1853- 1878	1853- 1878	-	-	
2-466-6 ≡ 5	1879- 1891	1879- 1891	1879- 1891	1879- 1891	-	-	

3 KONTRA-MINISTERIALBØGER:

Arkiv-nr	Fødte	Konf	Viede	Døde	T+A	Jfr	Anmærkning
3-466-3 x	1814- 1835	1815- 1835	1814- 1835	1814- 1835	1823- 1835	1814- 1826	
3-466-4 x	1835- 1852	1836- 1852	1836- 1853	1836- 1852	1836- 1847	1835- 1845	
3-466-5 x	1853- 1878	1853- 1878	1853- 1878	1853- 1878	-	-	
3-466-6 x0	1879- 1891	1879- 1891	1879- 1891	1879- 1891	-	-	
3-466-7 x	-	-	-	-	1848- 1871	-	
3-466-8 x	-	-	-	-	-	1845- 1854	
3-466-9	1892- 1904	1892- 1904	1892- 1904	1892- 1904	-	-	
3-466-10	1904- 1924	1905- 1924	1905- 1924	1905- 1924	-	-	
3-466-11	1924- 1930	1924- 1930	1924- 1931	1924- 1930	-	-	
3-466-12	1931- 1947	1931- 1947	1931- 1947	1931- 1947	-	-	

SOGN nr 467
VENSLEV SOGN

PASTORAT

Til 1729 = Venslev/Holsteinborg pastorat

Hovedsogn = sogn nr 467 = Venslev
Annexsogn = sogn nr 447 = Holsteinborg

1729-1820 = Hyllested/Venslev/Holsteinborg pastorat

Hovedsogn = sogn nr 448 = Hyllested
Annexsogn = sogn nr 467 = Venslev
Annexsogn = sogn nr 447 = Holsteinborg

1820-1838 = Venslev/Holsteinborg pastorat

Hovedsogn = sogn nr 467 = Venslev
Annexsogn = sogn nr 447 = Holsteinborg

1838-1984 = Hyllested/Venslev/Holsteinborg pastorat

Hovedsogn = sogn nr 448 = Hyllested
Annexsogn = sogn nr 467 = Venslev
Annexsogn = sogn nr 447 = Holsteinborg

Fra 1984 = Ørslev/Sønder-Bjerge/Venslev/Holsteinborg pastorat

Hovedsogn = sogn nr 468 = Ørslev
Annexsogn = sogn nr 461 = Sønder-Bjerge
Annexsogn = sogn nr 467 = Venslev
Annexsogn = sogn nr 447 = Holsteinborg

Indtil 1820 udgjorde Hyllested, Venslev og Holsteinborg sogne ét pastorat.
Fra 1820-38 var Hyllested sogn et selvstændigt pastorat, men herefter forenedes de tre sogne atter til ét pastorat, se nærmere under Hyllested sogn.

1 ENESTE-MINISTERIALBØGER:

Arkiv-nr	Fødte	Konf	Viede	Døde	T+A	Jfr	Anmærkning
1-467-1 o≡ 8	1635- 1798	-	1635- 1798	1635- 1798	-	-	Også for 447 Holsteinborg F mangler 1709-1710. V mangler 1644, 1651, 1653- 1654, 1708-1714, 1716 og 1722. D mangler 1708-1710.
----->	-	1736- 1816	-	-	-	-	Se arkiv-nr 1-448-1k = Hyllested!

1 ENESTE-MINISTERIALBØGER:

Arkiv-nr	Fødte	Konf	Viede	Døde	T+A	Jfr	Anmærkning
1-467-2 o≡ 3	1799- 1815	-	1799- 1815	1799- 1815	-	-	Også for 447 Holsteinborg

2 HOVED-MINISTERIALBØGER:

Arkiv-nr	Fødte	Konf	Viede	Døde	T+A	Jfr	Anmærkning
2-467-1 ≡ 4	1815- 1834	1816- 1834	1816- 1834	1816- 1834	1825- 1834	1828- 1834	
2-467-2 ≡ 10	1834- 1865	1835- 1865	1835- 1865	1835- 1865	1835- 1875	1835- 1865	
2-467-3 4	1866- 1891	1866- 1891	1866- 1891	1866- 1891	-	-	Bagerst Vaccinationer 1866-1870.

3 KONTRA-MINISTERIALBØGER:

Arkiv-nr	Fødte	Konf	Viede	Døde	T+A	Jfr	Anmærkning
3-467-3	1815- 1834	1816- 1834	1816- 1835	1816- 1834	1825- 1826	1815- 1835	
3-467-4 o	1835- 1865	1835- 1865	1835- 1865	1835- 1865	1835- 1869	1835- 1865	
3-467-5 o	1866- 1891	1866- 1891	1866- 1891	1866- 1891	-	1866- 1885	
3-467-6	1892- 1920	1892- 1920	1892- 1920	1892- 1920	-	-	
3-467-7	1920- 1928	1921- 1928	1921- 1928	1920- 1928	-	-	

SOGN nr 468

ØRSLEV SOGN

PASTORAT

Til 1984 = Ørslev/Sønder-Bjerge pastorat

Hovedsogn = sogn nr 468 = Ørslev
Annexsogn = sogn nr 461 = Sønder-Bjerge

Fra 1984 = Ørslev/Sønder-Bjerge/Venslev/Holsteinborg

Hovedsogn = sogn nr 468 = Ørslev
Annexsogn = sogn nr 461 = Sønder-Bjerge
Annexsogn = sogn nr 467 = Venslev
Annexsogn = sogn nr 447 = Holsteinborg

1 ENESTE-MINISTERIALBØGER:

Arkiv-nr	Fødte	Konf	Viede	Døde	T+A	Jfr	Anmærkning
----->	1751- 1813	-	-	-	-	-	Se arkiv-nr 3-468-1 = optegnelser, diverse år!

2 HOVED-MINISTERIALBØGER:

Arkiv-nr	Fødte	Konf	Viede	Døde	T+A	Jfr	Anmærkning
2-468-1 ≡ 4	1751- 1839	1815- 1839	1814- 1839	1794- 1839	1825- 1839	-	Præstens originale kirkebøger brændte 1821 22/06. I dette bind er indført forskellige afskrifter, se den første side.
2-468-2 ≡ 8	1840- 1859	1840- 1859	1840- 1859	1840- 1859	1840- 1860	1840- 1857	
2-468-3 7	1860- 1878	1860- 1878	1860- 1878	1860- 1878	1860- 1875	-	
2-468-4 4	1879- 1891	1879- 1891	1879- 1891	1879- 1892	-	-	

3 KONTRA-MINISTERIALBØGER:

Arkiv-nr	Fødte	Konf	Viede	Døde	T+A	Jfr	Anmærkning
3-468-1	1814- 1835	1815- 1835	1814- 1835	1815- 1835	1824- 1834	1814- 1828	<i>Indeholder også optegnelser om F 1751-1813 div.år</i>
3-468-2	1836- 1859	1836- 1859	1836- 1859	1836- 1860	1841- 1859	1836- 1858	
3-468-3 o	1860- 1878	1860- 1878	1860- 1878	1860- 1878	1860- 1875	-	
3-468-4	-	-	-	-	-	1860- 1876	
3-468-5 o	1879- 1891	1879- 1891	1879- 1891	1879- 1892	-	-	
3-468-6 o	1892- 1912	1892- 1912	1892- 1912	1892- 1912	-	-	
3-468-7	1913- 1929	1913- 1929	1913- 1929	1913- 1929	-	-	

STEDNAVN	SOGNE-NR OG SOGNE-NAVN	KOMMUNE-NAVN
ADAMSHØJ	397	KVÆRKEBY
AGERSØ	435	AGERSØ
AGERSØ SOGN	435	AGERSØ
AGERUP	449	HYLLINGE
ALLIKEGÅRDE	402	RINGSTED
ALLINDELILLE	391	HARALDSTED
ALLINDELILLE OLD	391	HARALDSTED
ALLINDEMAGLE	381	ALLINDEMAGLE
ALLINDEMAGLE HUSE	381	ALLINDEMAGLE
ALLINDEMAGLE SOGN	381	ALLINDEMAGLE
ALLINDEMAGLEGÅRD	381	ALLINDEMAGLE
ALLINDEMAGLE, ØSTER-	381	ALLINDEMAGLE
ALMINDKROG	422	KIRKE-STILLINGE
ALMSTOFTE	405	SNESLEV
ALSTED	382	ALSTED
ALSTED FLINTERUP	382	ALSTED
ALSTED SOGN	382	ALSTED
ALSTEDGÅRD	382	ALSTED
ANNEKHUSE, FREERSLEV	389	FREERSLEV
ANTVORSKOV	428	SLAGELSE SKT PEDER
APPELSBJERG GÅRD	448	HYLLESTED
ARLØSE	441	FØRSLEV
ARLØSE SKOVHUSE	441	FØRSLEV
ARLØSE TORP	441	FØRSLEV
ASKEGÅRD	456	MAGLEBY
ASSENTORP	407	STENMAGLE
ATTERUP	417	BOESLUNDE
ATTERUP HUSE	394	JYSTRUP
AVNSTRUP	410	VALSØLILLE
BALSTRUP	402	RINGSTED
BANKEHUSE	456	MAGLEBY
BARKEMOSE HUSE	422	KIRKE-STILLINGE
BARMOSE HUSE	405	SNESLEV
BASNÆS	464	TJÆREBY
BASTHOLMSHUSE	428	SLAGELSE SKT PEDER
BATTERIHUSE	435	AGERSØ
BEDSKOV HUSE	402	RINGSTED
BEDSTED OVERDREV	397	KVÆRKEBY
BEDSTED OVERDREV	451	HÅRSLEV
BEDSTEDGÅRD	397	KVÆRKEBY
BENDSLEV	454	KRUMMERUP
BENDTSKOV HUSE	410	VALSØLILLE
BENLØSE	383	BENLØSE
BENLØSE FÆLLED	383	BENLØSE
BENLØSE RUNDING	383	BENLØSE
BENLØSE SKEL	383	BENLØSE
BENLØSE SOGN	383	BENLØSE
BILDSØ	422	KIRKE-STILLINGE
BIRKEHUSE	384	BJERNEDE
BISSERUP	447	HOLSTEINBORG
BISSERUP STRAND	447	HOLSTEINBORG
BISTRUP	438	FODBY
BISTRUP HUSE	438	FODBY
BJERGBY MARK	429	SLOTS-BJERGBY
BJERGBY OVERMARK	429	SLOTS-BJERGBY
BJERGBY, MUNKE-	399	MUNKE-BJERGBY
BJERGBY, SLOTS-	429	SLOTS-BJERGBY
		RINGSTED
		SKÆLSKØR
		SKÆLSKØR
		NÆSTVED
		RINGSTED
		RINGSTED
		RINGSTED
		RINGSTED
		RINGSTED
		RINGSTED
		RINGSTED
		SLAGELSE
		RINGSTED
		SORØ
		SORØ
		SORØ
		SORØ
		HASLEV
		SLAGELSE
		HASHØJ
		FUGLEBJERG
		FUGLEBJERG
		FUGLEBJERG
		SKÆLSKØR
		STENLILLE
		SKÆLSKØR
		RINGSTED
		RINGSTED
		RINGSTED
		RINGSTED
		SLAGELSE
		RINGSTED
		SKÆLSKØR
		SLAGELSE
		SKÆLSKØR
		RINGSTED
		RINGSTED
		FUGLEBJERG
		RINGSTED
		FUGLEBJERG
		RINGSTED
		RINGSTED
		RINGSTED
		RINGSTED
		RINGSTED
		RINGSTED
		SLAGELSE
		SORØ
		SKÆLSKØR
		SKÆLSKØR
		NÆSTVED
		NÆSTVED
		HASHØJ
		HASHØJ
		STENLILLE
		HASHØJ

STEDNAVN	SOGNE-NR OG SOGNE-NAVN	KOMMUNE-NAVN
BJERGET	397	KVÆRKEBY
BJERGE, SØNDER-	461	SØNDER-BJERGE
BJERNEDE	384	BJERNEDE
BJERNEDE HUSE	384	BJERNEDE
BJERNEDE SOGN	384	BJERNEDE
BJERREDE	409	TERSLEV
BJÆRUP	443	GIMLINGE
BLØDEBO	390	GYRSTINGE
BOESLUNDE	417	BOESLUNDE
BOESLUNDE SOGN	417	BOESLUNDE
BONDERUP	433	TÅRNBORG
BONDERUP HUSE	433	TÅRNBORG
BORREBY	456	MAGLEBY
BORØD	401	PEDERSBORG
BORØD FLINTERUP	398	LYNGE
BORØD HOLME	401	PEDERSBORG
BRANDSMARK	404	SLAGLILLE
BRANDTHOLT	455	KVISLEMARK
BREGENTVED	392	HASLEV
BRINGSTRUP	385	BRINGSTRUP
BRINGSTRUP SOGN	385	BRINGSTRUP
BROBY OVERDREV	411	VESTER-BROBY
BROBY, VESTER-	411	VESTER-BROBY
BROKKENHUSE	390	GYRSTINGE
BROMLEHUSE	402	RINGSTED
BROMME	386	BROMME
BROMME MØLLE	386	BROMME
BROMME PLANTAGE	386	BROMME
BROMME SOGN	386	BROMME
BROMME ØSTERMARK	386	BROMME
BRONESHVILE	424	LUNDFORLUND
BRORUP	457	MARVEDE
BRORUPGÅRD	427	SLAGELSE SKT MIKKEL
BRUNEMARK	382	ALSTED
BRUNEMOSE	465	TYSTRUP
BRÅBY	387	BRÅBY
BRÅBY SOGN	387	BRÅBY
BRÅBY STATIONSBY	387	BRÅBY
BUSKEHUSE	399	MUNKE-BJERGBY
BØGEBJERG, VESTER-	417	BOESLUNDE
BØGEBJERG, ØSTER-	417	BOESLUNDE
BØGELUNDE	461	SØNDER-BJERGE
BØGELY	462	SØRBYMAGLE
BØSTOFTE	397	KVÆRKEBY
BØSTRUP	462	SØRBYMAGLE
BØSTRUP OVERDREV	462	SØRBYMAGLE
BÅSLUNDE	436	EGGESLEVMAGLE
CHARLOTTEDAL	428	SLAGELSE SKT PEDER
CIRKELHUSE	402	RINGSTED
DALMOSE	443	GIMLINGE
DITLEVSHØJ	393	HØM
DRAGSHUSE	431	SORTERUP
DUELUND	387	BRÅBY
DYBENDAL	399	MUNKE-BJERGBY
DÆVIDSRØD	426	OTTESTRUP
DØJRINGE	399	MUNKE-BJERGBY
DØJRINGE HUSE	399	MUNKE-BJERGBY
EBBERUP, LILLE-	386	BROMME
		RINGSTED
		SKÆLSKØR
		SORØ
		SORØ
		SORØ
		SORØ
		HASLEV
		HASHØJ
		RINGSTED
		SKÆLSKØR
		SKÆLSKØR
		KORSØR
		KORSØR
		SKÆLSKØR
		SORØ
		SORØ
		SORØ
		SORØ
		FUGLEBJERG
		HASLEV
		RINGSTED
		RINGSTED
		SORØ
		SORØ
		RINGSTED
		RINGSTED
		SORØ
		SORØ
		SORØ
		SORØ
		SORØ
		HASHØJ
		NÆSTVED
		SLAGELSE
		SORØ
		FUGLEBJERG
		HASLEV
		HASLEV
		HASLEV
		STENLILLE
		SKÆLSKØR
		SKÆLSKØR
		SKÆLSKØR
		SKÆLSKØR
		HASHØJ
		RINGSTED
		HASHØJ
		HASHØJ
		SKÆLSKØR
		SLAGELSE
		RINGSTED
		HASHØJ
		RINGSTED
		SLAGELSE
		HASLEV
		STENLILLE
		SLAGELSE
		STENLILLE
		STENLILLE
		SORØ

STEDNAVN	SOGNE-NR OG SOGNE-NAVN	KOMMUNE-NAVN	
EBBERUP, STORE-	384	BJERNEDE	SORØ
EDELSMINDE	387	BRÅBY	HASLEV
EGEBJERG	412	VETTERSLEV	RINGSTED
EGEDE, LILLE-	417	BOESLUNDE	SKÆLSKØR
EGERUP	417	BOESLUNDE	SKÆLSKØR
EGERUP	385	BRINGSTRUP	RINGSTED
EGERUP HUSE	385	BRINGSTRUP	RINGSTED
EGGESLEVLILLE	464	TJÆREBY	SKÆLSKØR
EGGESLEVLILLE	436	EGGESLEVMAGLE	SKÆLSKØR
EGGESLEVMAGLE	436	EGGESLEVMAGLE	SKÆLSKØR
EGGESLEVMAGLE SOGN	436	EGGESLEVMAGLE	SKÆLSKØR
EJLSTRUP HUSE	402	RINGSTED	RINGSTED
ELLEBÆK	439	FUGLEBJERG	FUGLEBJERG
ELLEHØJSHUSE	393	HØM	RINGSTED
ELMEBJERG	401	PEDERSBORG	SORØ
ENGHAVE, ERDRUP	421	HEMMESHØJ	KORSØR
ENGHAVE, FØRSLEV	414	ØDE-FØRSLEV	HASLEV
ENGHAVE, GIMLINGE	443	GIMLINGE	HASHØJ
ENGHAVE, HYLLESTED	448	HYLLESTED	HASHØJ
ENGHAVE, KRUMMERUP	454	KRUMMERUP	FUGLEBJERG
ENGHAVE, MENSTRUP	457	MARVEDE	NÆSTVED
ENGHAVE, TEESTRUP	408	TEESTRUP	HASLEV
ENGHAVE, TING-JELLINGE	463	TING-JELLINGE	FUGLEBJERG
ENGHAVE, VENSLEV	467	VENSLV	SKÆLSKØR
ENKROG	407	STENMAGLE	STENLILLE
ENGLERUP	403	SIGERSTED	RINGSTED
ENGLERUPGÅRD	403	SIGERSTED	RINGSTED
ENØ BY	452	KARREBÆK	NÆSTVED
ERDRUP	421	HEMMESHØJ	KORSØR
ERDRUP ENGHAVE	421	HEMMESHØJ	KORSØR
ESHOLTE	453	KIRKERUP	HASHØJ
ESKEMOSE	466	VALLENSVED	NÆSTVED
ESKILSTRUP	405	SNESLEV	RINGSTED
ESKILSTRUP OVERDREV	417	BOESLUNDE	SKÆLSKØR
ESPE	417	BOESLUNDE	SKÆLSKØR
ESTRUP	381	ALLINDEMAGLE	RINGSTED
FALKENSTEN	418	GERLEV	HASHØJ
FALKENSTEN SKOV	462	SØRBYMAGLE	HASHØJ
FARENDLØSE	416	FARENDLØSE	RINGSTED
FARENDLØSE SOGN	416	FARENDLØSE	RINGSTED
FARRINGLØSE	416	FARENDLØSE	RINGSTED
FED, FRØLUNDE	433	TÅRNBORG	KORSØR
FED, NÆSBY	422	KIRKE-STILLINGE	SLAGELSE
FIRHUSE	426	OTTESTRUP	SLAGELSE
FJENNESLEV HUSE	388	FJENNESLEV	SORØ
FJENNESLEV SOGN	388	FJENNESLEV	SORØ
FJENNESLEVMAGLE	388	FJENNESLEV	SORØ
FJENNESLEV, KIRKE-	388	FJENNESLEV	SORØ
FJÆLLEBRO HUSE	397	KVÆRKEBY	RINGSTED
FLADHOLTE	453	KIRKERUP	HASHØJ
FLADMOSE HUSE	461	SØNDER-BJERGE	SKÆLSKØR
FLAKKEBJERG	437	FLAKKEBJERG	HASHØJ
FLAKKEBJERG SOGN	437	FLAKKEBJERG	HASHØJ
FLAKKEBJERG STATIONSBY	437	FLAKKEBJERG	HASHØJ
FLAKKEBJERG, LILLE-	437	FLAKKEBJERG	HASHØJ
FLEMSTOFTE	454	KRUMMERUP	FUGLEBJERG
FLINTERUP, ALSTED	382	ALSTED	SORØ
FLINTERUP, BORØD	398	LYNGE	SORØ

STEDNAVN	SOGNE-NR OG SOGNE-NAVN	KOMMUNE-NAVN
FLINTERUP, KIRKE-	396	KIRKE-FLINTERUP
FLUEBÆK	383	BENLØSE
FODBY	438	FODBY
FODBY SOGN	438	FODBY
FODBYGÅRD	438	FODBY
FORLEV	434	VERMELEV
FORLEV MÆRSK	434	VERMELEV
FORLEV STATIONSBY	434	VERMELEV
FORNETOFTE	456	MAGLEBY
FRANKERUP	436	EGGESLEVMAGLE
FREDERIKSBERG STATIONSBY	398	LYNGE
FREDERIKSKILDE	398	LYNGE
FREDERIKSLUND	426	OTTESTRUP
FREDERIKSLUND, STORE-	395	KINDERTOFTE
FREDSGÅRDE	405	SNESLEV
FREDSGÅRDE HUSE	405	SNESLEV
FREDSGÅRDE, NY-	405	SNESLEV
FREERSLEV	389	FREERSLEV
FREERSLEV ANNEKSHUSE	389	FREERSLEV
FREERSLEV SOGN	389	FREERSLEV
FRENDERUP	396	KIRKE-FLINTERUP
FRIHED, KLINTEBY	452	KARREBÆK
FRØLUNDE	433	TÅRNBORG
FRØLUNDE FED	433	TÅRNBORG
FUGLAGERGÅRD	382	ALSTED
FUGLEBJERG	439	FUGLEBJERG
FUGLEBJERG SOGN	439	FUGLEBJERG
FUGLEBJERGGÅRD	439	FUGLEBJERG
FUGLEBJERGLUND	439	FUGLEBJERG
FUGLEHUSE	384	BJERNEDE
FULBY	384	BJERNEDE
FULBY HESTEHAVE	384	BJERNEDE
FYRENDAL	440	FYRENDAL
FYRENDAL SOGN	440	FYRENDAL
FØRSLEV	414	ØDE-FØRSLEV
FØRSLEV	441	FØRSLEV
FØRSLEV ENGHAVE	414	ØDE-FØRSLEV
FØRSLEV SOGN	441	FØRSLEV
FØRSLEVGÅRD	441	FØRSLEV
FÅRDRUP	442	FÅRDRUP
FÅRDRUP SOGN	442	FÅRDRUP
GADEHUSE	456	MAGLEBY
GARBØLLE	407	STENMAGLE
GASEKÆR HUSE	422	KIRKE-STILLINGE
GEDEHAVE	456	MAGLEBY
GERDRUP	436	EGGESLEVMAGLE
GERDRUP RAVNEMARK	436	EGGESLEVMAGLE
GERLEV	418	GERLEV
GERLEV SOGN	418	GERLEV
GIESEGÅRD	400	NORDRUPØSTER
GILSAGER	402	RINGSTED
GILSAGERGÅRD, STORE-	402	RINGSTED
GIMLINGE	443	RINGSTED
GIMLINGE ENGHAVE	443	GIMLINGE
GIMLINGE SOGN	443	GIMLINGE
GISSELFELD	387	GIMLINGE
GLÆNØ	468	BRÅBY
GRYDERUP	417	ØRSLEV
		BOESLUNDE
		STENLILLE
		RINGSTED
		NÆSTVED
		NÆSTVED
		NÆSTVED
		KORSØR
		KORSØR
		KORSØR
		SKÆLSKØR
		SKÆLSKØR
		SORØ
		SORØ
		SLAGELSE
		SLAGELSE
		RINGSTED
		RINGSTED
		RINGSTED
		HASLEV
		HASLEV
		HASLEV
		STENLILLE
		NÆSTVED
		KORSØR
		KORSØR
		SORØ
		FUGLEBJERG
		FUGLEBJERG
		FUGLEBJERG
		FUGLEBJERG
		SORØ
		SORØ
		SORØ
		FUGLEBJERG
		FUGLEBJERG
		HASLEV
		FUGLEBJERG
		HASLEV
		FUGLEBJERG
		FUGLEBJERG
		HASHØJ
		HASHØJ
		SKÆLSKØR
		STENLILLE
		SLAGELSE
		SKÆLSKØR
		SKÆLSKØR
		SKÆLSKØR
		HASHØJ
		HASHØJ
		HASHØJ
		HASLEV
		SKÆLSKØR
		SKÆLSKØR

STEDNAVN	SOGNE-NR OG SOGNE-NAVN	KOMMUNE-NAVN
GRÆSLODDER	411	VESTER-BROBY
GRØFTE	395	KINDERTOFT
GUDERUP	446	HERLUFSHOLM
GUDUM	419	GUDUM
GUDUM SOGN	419	GUDUM
GUDUMGÅRD	419	GUDUM
GULAGER	404	SLAGLILLE
GUNDERSLEV SOGN	444	GUNDERSLEV
GUNDERSLEVHOLM	444	GUNDERSLEV
GUNDERSLEVLILLE	444	GUNDERSLEV
GYLDENHOLM	453	KIRKERUP
GYLDENHOLMS HOVMARK	453	KIRKERUP
GYRSTINGE	390	GYRSTINGE
GYRSTINGE PRÆSTEMARK	390	GYRSTINGE
GYRSTINGE SKOVHUSE	390	GYRSTINGE
GYRSTINGE SOGN	390	GYRSTINGE
GÅRDSTOFTE	390	GYRSTINGE
HAGELBJERGGÅRD	383	BENLØSE
HALDAGER GÅRDE	454	KRUMMERUP
HALDAGER MARK	454	KRUMMERUP
HALDAGERLILLE	445	HALDAGERLILLE
HALDAGERLILLE SOGN	445	HALDAGERLILLE
HALDAGERMAGLE	454	KRUMMERUP
HALKEVAD	460	SKØRPINGE
HALLELEV	432	SØNDERUP
HALLELEV HUSE	432	SØNDERUP
HALSEBY	433	TÅRNBORG
HALSSKOV SOGN	423A	HALSSKOV
HAMMERSMØLLE	465	TYSTRUP
HARALDSTED	391	HARALDSTED
HARALDSTED SKOVHUSE	391	HARALDSTED
HARALDSTED SOGN	391	HARALDSTED
HARRESTED	430	SLUDSTRUP
HARRESTEDGÅRD	449	HYLLINGE
HARRESTEDMARK	430	SLUDSTRUP
HARRESTEDSØ	430	SLUDSTRUP
HASLEV	392	HASLEV
HASLEV SOGN	392	HASLEV
HAUGBYRD = HAVBYRD	402	RINGSTED
HAVBYRD	402	RINGSTED
HAVEMARK	409	TERSLEV
HAVERUP	401	PEDERSBORG
HAVNSKOV	449	HYLLINGE
HAVREBJERG HUSE	403	SIGERSTED
HAVRESMADE	440	FYRENDAL
HEDEMOSE	390	GYRSTINGE
HEJNINGE	420	HEJNINGE
HEJNINGE SOGN	420	HEJNINGE
HELLESTRUP	396	KIRKE-FLINTERUP
HEMMESHØJ	421	HEMMESHØJ
HEMMESHØJ SOGN	421	HEMMESHØJ
HENRIETTELUND	408	TEESTRUP
HERLUFSHOLM	446	HERLUFSHOLM
HERLUFSHOLM SOGN	446	HERLUFSHOLM
HESEDE	387	BRÅBY
HESELBJERG	414	ØDE-FØRSLEV
HESELBY	436	EGGESLEVMAGLE
HESELBY HUSE	436	EGGESLEVMAGLE
		SORØ
		SLAGELSE
		NÆSTVED
		SLAGELSE
		SLAGELSE
		SLAGELSE
		SORØ
		FUGLEBJERG
		FUGLEBJERG
		FUGLEBJERG
		HASHØJ
		HASHØJ
		RINGSTED
		RINGSTED
		RINGSTED
		RINGSTED
		RINGSTED
		RINGSTED
		RINGSTED
		FUGLEBJERG
		FUGLEBJERG
		FUGLEBJERG
		FUGLEBJERG
		FUGLEBJERG
		HASHØJ
		SLAGELSE
		SLAGELSE
		KORSØR
		KORSØR
		FUGLEBJERG
		RINGSTED
		RINGSTED
		RINGSTED
		HASHØJ
		NÆSTVED
		HASHØJ
		HASHØJ
		HASLEV
		HASLEV
		RINGSTED
		RINGSTED
		HASLEV
		SORØ
		NÆSTVED
		RINGSTED
		FUGLEBJERG
		RINGSTED
		SLAGELSE
		SLAGELSE
		STENLILLE
		KORSØR
		KORSØR
		HASLEV
		NÆSTVED
		NÆSTVED
		HASLEV
		HASLEV
		SKÆLSKØR
		SKÆLSKØR

STEDNAVN	SOGNE-NR OG SOGNE-NAVN	KOMMUNE-NAVN
HESTEHAVE	414	ØDE-FØRSLEV
HESTEHAVE, FULBY	384	BJERNEDE
HESTEHAVE, NORDRUP	400	NORDRUPØSTER
HESTEHAVE, VINSTRUP	465	TYSTRUP
HJELMSØMAGLE	405	SNESLEV
HOLBÆK HUSE (HOLBÆKVEJ)	383	BENLØSE
HOLBÆKVEJ (HOLBÆK HUSE)	383	BENLØSE
HOLLØSE	444	GUNDERSLEV
HOLME, BORØD	401	PEDERSBORG
HOLMSTRUP	428	SLAGELSE SKT PEDER
HOLMSTRUP, NY-	428	SLAGELSE SKT PEDER
HOLSTED	446	HERLUFSHOLM
HOLSTED, NY-	446	HERLUFSHOLM
HOLSTEINBORG	447	HOLSTEINBORG
HOLSTEINBORG SOGN	447	HOLSTEINBORG
HOLTEGÅRD	389	FREERSLEV
HOLTEHUSE	407	STENMAGLE
HOLTEN	456	MAGLEBY
HOPPEOLD	410	VALSØLILLE
HORSETOFTE	405	SNESLEV
HOSPITAL, ØDEMARK	386	BROMME
HOVMARK, GYLDENHOLMS	453	KIRKERUP
HULBY	433	TÅRNBORG
HUMLEORE	413	VIGERSTED
HUSE HERRESTRUP	425	NORDRUPVESTER
HYLDEMARK	422	KIRKE-STILLINGE
HYLLERUP	428	SLAGELSE SKT PEDER
HYLLESTED	448	HYLLESTED
HYLLESTED ENGHAVE	448	HYLLESTED
HYLLESTED SOGN	448	HYLLESTED
HYLLINGE	449	HYLLINGE
HYLLINGE SOGN	449	HYLLINGE
HYLLINGE STATIONSBY	449	HYLLINGE
HYLSTRUP	382	ALSTED
HÆTTERNE	400	NORDRUPØSTER
HØED	410	VALSØLILLE
HØJBJERG	441	FØRSLEV
HØJBJERG OVERDREV	441	FØRSLEV
HØM	393	HØM
HØM SOGN	393	HØM
HØMB = HØM	393	HØM
HØMGÅRD	393	HØM
HØM, LILLE-	393	HØM
HØRHAVE	465	TYSTRUP
HØRHAVE	389	FREERSLEV
HØSTEN TORP	409	TERSLEV
HØVE	450A	HØVE
HØVE SOGN	450A	HØVE
HØVE VALGMENIGHED	450B	HØVE VALGMENIGHED
HÅRSLEV	451	HÅRSLEV
HÅRSLEV SOGN	451	HÅRSLEV
IDAGÅRD	428	SLAGELSE SKT PEDER
INDELUKKET	408	TEESTRUP
INDELUKKET	400	NORDRUPØSTER
INDELUKKET	443	GIMLINGE
INDHOLT	449	HYLLINGE
INDHOLT	396	KIRKE-FLINTERUP
JELLINGE, SØNDER-	451	HÅRSLEV
		HASLEV
		SORØ
		RINGSTED
		FUGLEBJERG
		RINGSTED
		RINGSTED
		RINGSTED
		FUGLEBJERG
		SORØ
		SLAGELSE
		SLAGELSE
		NÆSTVED
		NÆSTVED
		SKÆLSKØR
		SKÆLSKØR
		HASLEV
		STENLILLE
		SKÆLSKØR
		RINGSTED
		RINGSTED
		SORØ
		HASHØJ
		KORSØR
		RINGSTED
		SLAGELSE
		SLAGELSE
		SLAGELSE
		HASHØJ
		HASHØJ
		HASHØJ
		NÆSTVED
		NÆSTVED
		NÆSTVED
		SORØ
		RINGSTED
		RINGSTED
		FUGLEBJERG
		FUGLEBJERG
		RINGSTED
		RINGSTED
		RINGSTED
		RINGSTED
		FUGLEBJERG
		HASLEV
		HASLEV
		HASHØJ
		HASHØJ
		VALGMENIGHEDER
		FUGLEBJERG
		FUGLEBJERG
		SLAGELSE
		HASLEV
		RINGSTED
		HASHØJ
		NÆSTVED
		STENLILLE
		FUGLEBJERG

STEDNAVN	SOGNE-NR OG SOGNE-NAVN	KOMMUNE-NAVN	
JELLINGE, TING-	463	TING-JELLINGE	FUGLEBJERG
JENSTRUP	466	VALLENSVED	NÆSTVED
JENSTRUP HUSE	466	VALLENSVED	NÆSTVED
JERNBJERG	427	SLAGELSE SKT MIKKEL	SLAGELSE
JERNBJERGGÅRD	427	SLAGELSE SKT MIKKEL	SLAGELSE
JYSTRUP	394	JYSTRUP	RINGSTED
JYSTRUP SOGN	394	JYSTRUP	RINGSTED
JYSTRUP, NY-	394	JYSTRUP	RINGSTED
KAGSTRUP	415	ØRSLEV	RINGSTED
KALVEHAVE	405	SNESLEV	RINGSTED
KALVESKOV HUSE	410	VALSØLILLE	RINGSTED
KAMMERGAVE	399	MUNKE-BJERGBY	STENLILLE
KANNIKESKOV	407	STENMAGLE	STENLILLE
KAPPELGÅRDE	449	HYLLINGE	NÆSTVED
KARREBÆK	452	KARREBÆK	NÆSTVED
KARREBÆK SOGN	452	KARREBÆK	NÆSTVED
KARREBÆKSMINDE	452	KARREBÆK	NÆSTVED
KARREBÆKSTORP	452	KARREBÆK	NÆSTVED
KARSEBÆK HUSE	415	ØRSLEV	RINGSTED
KASTRUP	439	FUGLEBJERG	FUGLEBJERG
KATRINEHOLM	454	KRUMMERUP	FUGLEBJERG
KELDESKOV HUSE	410	VALSØLILLE	RINGSTED
KELLERØD	465	TYSTRUP	FUGLEBJERG
KELSTRUP	422	KIRKE-STILLINGE	SLAGELSE
KILDEHUSE	468	ØRSLEV	SKÆLSKØR
KILDEMARK	422	KIRKE-STILLINGE	SLAGELSE
KINDERTOFT	395	KINDERTOFT	SLAGELSE
KINDERTOFT SOGN	395	KINDERTOFT	SLAGELSE
KIRKEHAVN	458	OMØ	SKÆLSKØR
KIRKERUP	453	KIRKERUP	HASHØJ
KIRKERUP OVERDREV	453	KIRKERUP	HASHØJ
KIRKERUP SOGN	453	KIRKERUP	HASHØJ
KIRKERUPMARK	453	KIRKERUP	HASHØJ
KIRKESKOV	444	GUNDERSLEV	FUGLEBJERG
KIRKE-FJENNESLEV	388	FJENNESLEV	SORØ
KIRKE-FLINTERUP	396	KIRKE-FLINTERUP	STENLILLE
KIRKE-FLINTERUP SOGN	396	KIRKE-FLINTERUP	STENLILLE
KIRKE-STILLINGE	422	KIRKE-STILLINGE	SLAGELSE
KIRKE-STILLINGE SOGN	422	KIRKE-STILLINGE	SLAGELSE
KLARINGEN	410	VALSØLILLE	RINGSTED
KLARSKOV	433	TÅRNBORG	KORSØR
KLINTEBY	452	KARREBÆK	NÆSTVED
KLINTEBY FRIHED	452	KARREBÆK	NÆSTVED
KLIPPEDE	400	NORDRUPØSTER	RINGSTED
KNIVKÆR	433	TÅRNBORG	KORSØR
KNUDSRØDGÅRD	422	KIRKE-STILLINGE	SLAGELSE
KNUDSTRUP	382	ALSTED	SORØ
KNUDSTRUPGÅRD	382	ALSTED	SORØ
KOKKEHUSE	456	MAGLEBY	SKÆLSKØR
KOMMENHØJE	422	KIRKE-STILLINGE	SLAGELSE
KONGSKILDE	398	LYNGE	SORØ
KONGSMARK, LILLE-	422	KIRKE-STILLINGE	SLAGELSE
KONGSMARK, STORE-	422	KIRKE-STILLINGE	SLAGELSE
KONGSTED	397	KVÆRKEBY	RINGSTED
KONGSTED HUSE	397	KVÆRKEBY	RINGSTED
KONRADSFELD	387	BRÅBY	HASLEV
KORSLINGKROG	396	KIRKE-FLINTERUP	STENLILLE
KORSØR SKT POVL	423	KORSØR	KORSØR

STEDNAVN	SOGNE-NR OG SOGNE-NAVN	KOMMUNE-NAVN
KORSØR SOGN	423	KORSØR
KRAGEBJERG	407	STENLILLE
KROGEN	410	RINGSTED
KROGEN	453	HASHØJ
KROGEN	399	STENLILLE
KROGEN	462	HASHØJ
KRUMMERUP	454	FUGLEBJERG
KRUMMERUP ENGHAVE	454	FUGLEBJERG
KRUMMERUP SOGN	454	FUGLEBJERG
KRUSESMINDE	423	KORSØR
KRØJERUP	386	SORØ
KRØJERUP OVERDREV	386	SORØ
KULGRAVGÅRD	447	SKÆLSKØR
KVISLEMARK	455	FUGLEBJERG
KVISLEMARK SOGN	455	FUGLEBJERG
KVÆRKEBY	397	RINGSTED
KVÆRKEBY SOGN	397	RINGSTED
KVÆRREDE	407	STENLILLE
KVÆRREDE	409	HASLEV
KYRINGE	407	STENLILLE
KYSE	466	NÆSTVED
KYSE OVERDREV	466	NÆSTVED
KÆRUP	383	RINGSTED
KØVEHAVE	411	SORØ
LADBY	446	NÆSTVED
LADEGÅRD	404	SORØ
LADEGÅRD, STORE-	404	SORØ
LANDSGRAV	428	SLAGELSE
LANGEBJERG	465	FUGLEBJERG
LANGEMOSE	403	RINGSTED
LANGESNAVE	389	HASLEV
LANGTVED	407	STENLILLE
LERBÆK	417	SKÆLSKØR
LERBÆK HUSE	466	NÆSTVED
LERGRAVSHUSE	409	HASLEV
LEVETOFT	414	HASLEV
LILLEVANG	428	SLAGELSE
LILLEVANG	405	RINGSTED
LILLEVANG	399	STENLILLE
LILLEVANG, SKOVSE	426	SLAGELSE
LILLE-EBBERUP	386	SORØ
LILLE-EGEDE	417	SKÆLSKØR
LILLE-FLAKKEBJERG	437	HASHØJ
LILLE-HØM	393	RINGSTED
LILLE-KONGSMARK	422	SLAGELSE
LILLE-NORDRUP	425	SLAGELSE
LILLE-NÆSTVED	446	NÆSTVED
LILLE-SVENSTRUP	385	RINGSTED
LILLE-SØRBY	462	HASHØJ
LILLE-VALBY	427	SLAGELSE
LILLE-VALLENSVED	466	NÆSTVED
LILLE-VETTERSLEV	412	RINGSTED
LINDEBJERG	398	SORØ
LINDEKROGSHUSE	465	FUGLEBJERG
LINDESKOV	417	SKÆLSKØR
LINDESKOVGÅRD	417	SKÆLSKØR
LORUP	453	HASHØJ
LOUISELUND	387	HASLEV

STEDNAVN	SOGNE-NR OG SOGNE-NAVN	KOMMUNE-NAVN
LUND	466	VALLENSVED
LUNDBY	464	TJÆREBY
LUNDFORLUND	424	LUNDFORLUND
LUNDFORLUND SOGN	424	LUNDFORLUND
LUNDSTORP	464	TJÆREBY
LUNGHUSE	450A	HØVE
LUNGHUSE	440	FYRENDAL
LYNG	401	PEDERSBORG
LYNG HUSE	401	PEDERSBORG
LYNGBYGÅRD	436	EGGESLEVMAGLE
LYNGE	398	LYNGE
LYNGE SOGN	398	LYNGE
LYNGE-ESKILDSTRUP	398	LYNGE
LYNGHUSE	422	KIRKE-STILLINGE
LYNG, NEBLE	417	BOESLUNDE
LYSHOLM	392	HASLEV
LYSTAGER TORP	454	KRUMMERUP
LÆHUSE	400	NORDRUPØSTER
LØNNINGE	385	BRINGSTRUP
LØVESBJERGGÅRDE	420	HEJNINGE
MADELUNG	409	TERSLEV
MADSLUNDE	395	KINDERTOFTE
MAGLEBY	456	MAGLEBY
MAGLEBY RAVNEMARK	456	MAGLEBY
MAGLEBY SOGN	456	MAGLEBY
MARVEDE SOGN	457	MARVEDE
MENSTRUP	457	MARVEDE
MENSTRUP ENGHAVE	457	MARVEDE
MINDESHØVED	456	MAGLEBY
MORTENSTRUP	394	JYSTRUP
MULSTRUP	400	NORDRUPØSTER
MUNKEBJERG	430	SLUDSTRUP
MUNKE-BJERGBY	399	MUNKE-BJERGBY
MUNKE-BJERGBY SOGN	399	MUNKE-BJERGBY
MÆRSK, FORLEV	434	VERMELEV
MØLLEMARKE HUSE	405	SNESLEV
MØLLEVÆNGE	438	FODBY
MØLLE, BROMME	386	BROMME
MØLLE, HAMMERS-	465	TYSTRUP
MØLLE, TASE	465	TYSTRUP
MØRUP	388	FJENNESLEV
NEBLE	417	BOESLUNDE
NEBLE LYNG	417	BOESLUNDE
NORDGÅRD	402	RINGSTED
NORDGÅRD HUSE	402	RINGSTED
NORDRUP	425	RINGSTED
NORDRUP	400	NORDRUPVÆSTER
NORDRUP HESTEHAVE	400	NORDRUPØSTER
NORDRUP TØRVEMOSE	400	NORDRUPØSTER
NORDRUP LILLE	425	NORDRUPØSTER
NORDRUP LUND	425	NORDRUPVÆSTER
NORDRUPVÆSTER SOGN	425	NORDRUPVÆSTER
NORDRUPØSTER SOGN	400	NORDRUPØSTER
NORDSKOV	425	NORDRUPVÆSTER
NORET	456	MAGLEBY
NORTVED	454	KRUMMERUP
NYBODER	440	FYRENDAL
NYHUSE	415	ØRSLEV
		NÆSTVED
		SKÆLSKØR
		HASHØJ
		HASHØJ
		SKÆLSKØR
		HASHØJ
		FUGLEBJERG
		SORØ
		SORØ
		SKÆLSKØR
		SORØ
		SORØ
		SORØ
		SLAGELSE
		SKÆLSKØR
		HASLEV
		FUGLEBJERG
		RINGSTED
		RINGSTED
		SLAGELSE
		HASLEV
		SLAGELSE
		SKÆLSKØR
		SKÆLSKØR
		SKÆLSKØR
		NÆSTVED
		NÆSTVED
		NÆSTVED
		SKÆLSKØR
		RINGSTED
		RINGSTED
		HASHØJ
		STENLILLE
		STENLILLE
		KORSØR
		RINGSTED
		NÆSTVED
		SORØ
		FUGLEBJERG
		FUGLEBJERG
		SORØ
		SKÆLSKØR
		SKÆLSKØR
		RINGSTED
		RINGSTED
		RINGSTED
		SLAGELSE
		RINGSTED
		RINGSTED
		SLAGELSE
		SLAGELSE
		RINGSTED
		SLAGELSE
		SLAGELSE
		FUGLEBJERG
		FUGLEBJERG
		RINGSTED

STEDNAVN	SOGNE-NR OG SOGNE-NAVN	KOMMUNE-NAVN
NYRUP	407	STENMAGLE
NYRUP	440	FYRENDAL
NYRUPGÅRD	407	STENMAGLE
NYVANG	456	MAGLEBY
NY-FREDSGÅRDE	405	SNESLEV
NY-HOLMSTRUP	428	SLAGELSE SKT PEDER
NY-HOLSTED	446	HERLUFSHOLM
NY-JYSTRUP	394	JYSTRUP
NY-SANKTJØRGENSEGÅRD	402	RINGSTED
NÆBLERØD	445	HALDAGERLILLE
NÆSBY FED	422	KIRKE-STILLINGE
NÆSBY HUSE	431	SORTERUP
NÆSBY HUSE	422	KIRKE-STILLINGE
NÆSBY OVERDREV	431	SORTERUP
NÆSBY VED SKOVEN	431	SORTERUP
NÆSBY VED STRANDEN	422	KIRKE-STILLINGE
NÆSTVED, LILLE- OLDEN	446 438	HERLUFSHOLM FODBY
OLD, ALLINDELILLE	391	HARALDSTED
OLD, SVINE-	410	VALSØLILLE
OLLERUP	431	SORTERUP
OLSTRUP	447	HOLSTEINBORG
OMØ	458	OMØ
OMØ SOGN	458	OMØ
OREBY	450A	HØVE
OREBY HUSE	450A	HØVE
ORE, HUMLE-	413	VIGERSTED
ORMESLEV	434	VERMELEV
ORTVED	413	VIGERSTED
OSTRUP	407	STENMAGLE
OTTESTRUP	415	ØRSLEV
OTTESTRUP	426	OTTESTRUP
OTTESTRUP SOGN	426	OTTESTRUP
OVERDREVET	408	TEESTRUP
OVERDREVS GÅRD	413	VIGERSTED
OVERDREVSHUSE	413	VIGERSTED
OVERDREVSHUSE	446	HERLUFSHOLM
OVERMARK, BJERGBY	429	SLOTS-BJERGBY
PEDERSBORG	401	PEDERSBORG
PEDERSBORG HUSE	401	PEDERSBORG
PEDERSBORG SOGN	401	PEDERSBORG
PETERSMINDE	441	FØRSLEV
PLANTAGE, BROMME	386	BROMME
PRÆSTEMARK	414	ØDE-FØRSLEV
PRÆSTEMARK, GYRSTINGE	390	GYRSTINGE
PRÆSTESKOV	389	FREERSLEV
PRØVEGÅRD	416	FARENDLØSE
RAPPENBORG	453	KIRKERUP
RAVNEBJERG	445	HALDAGERLILLE
RAVNEMARK, GERDRUP	436	EGGESLEVMAGLE
RAVNEMARK, MAGLEBY	456	MAGLEBY
REJNSTRUP	444	GUNDERSLEV
REJNSTRUP OVERDREV	444	GUNDERSLEV
RENNEBJERG	417	BOESLUNDE
RINGSTED LANDSOGN	402A	RINGSTED LANDSOGN
RINGSTED SOGN	402	RINGSTED
ROSENGÅRD	397	KVÆRKEBY
ROSTED	462	SØRBYMAGLE
		STENLILLE
		FUGLEBJERG
		STENLILLE
		SKÆLSKØR
		RINGSTED
		SLAGELSE
		NÆSTVED
		RINGSTED
		RINGSTED
		FUGLEBJERG
		SLAGELSE
		SLAGELSE
		SLAGELSE
		SLAGELSE
		SLAGELSE
		SLAGELSE
		NÆSTVED
		NÆSTVED
		RINGSTED
		RINGSTED
		SLAGELSE
		SKÆLSKØR
		SKÆLSKØR
		SKÆLSKØR
		SKÆLSKØR
		HASHØJ
		HASHØJ
		RINGSTED
		KORSØR
		RINGSTED
		STENLILLE
		RINGSTED
		SLAGELSE
		SLAGELSE
		HASLEV
		RINGSTED
		RINGSTED
		NÆSTVED
		HASHØJ
		SORØ
		SORØ
		SORØ
		FUGLEBJERG
		SORØ
		HASLEV
		RINGSTED
		HASLEV
		RINGSTED
		HASHØJ
		FUGLEBJERG
		SKÆLSKØR
		SKÆLSKØR
		FUGLEBJERG
		FUGLEBJERG
		SKÆLSKØR
		RINGSTED
		RINGSTED
		RINGSTED
		HASHØJ

STEDNAVN	SOGNE-NR OG SOGNE-NAVN	KOMMUNE-NAVN
RUDE	399	MUNKE-BJERGBY
RUDE	447	HOLSTEINBORG
RUDE HUSE	447	HOLSTEINBORG
RUDE MØLLEGÅRD	447	HOLSTEINBORG
RUGKROG	445	HALDAGERLILLE
RUNDINGSHUSE	402	RINGSTED
RUNDING, BENLØSE	383	BENLØSE
RYDEMARK	395	KINDERTOFTE
RYHOLMSHUSE	441	FØRSLEV
RÆKKEN	408	TEESTRUP
RØDEMOSE	409	TERSLEV
RØDENG	398	LYNGE
RØDKULLE HUSE	464	TJÆREBY
RØGESKOV	441	FØRSLEV
RÅBJERG	405	SNESLEV
RÅBJERG	436	EGGESLEV MAGLE
SALTØ	452	KARREBÆK
SALTØ BY	466	VALLENSVED
SALTØ HUSE	452	KARREBÆK
SANDERHUSE	389	FREERSLEV
SANDSTRÆDE	446	HERLUFSHOLM
SANDVED	451	HÅRSLEV
SASSERBO HUSE	404	SLAGLILLE
SEERDRUP	418	GERLEV
SEVEDØ	456	MAGLEBY
SEVEDØ GÅRD	456	MAGLEBY
SIBBERUP	468	ØRSLEV
SIGERSTED	403	SIGERSTED
SIGERSTED HUSE	403	SIGERSTED
SIGERSTED SOGN	403	SIGERSTED
SIMMENDRUP	414	ØDE-FØRSLEV
SKAFTELEV	425	NORDRUPVESTER
SKAFTELEV GÅRD SHUSE	425	NORDRUPVESTER
SKAFTEREDEGÅRD	445	HALDAGERLILLE
SKAFTERUP	440	FYRENDAL
SKAFTERUP HUSE	385	BRINGSTRUP
SKALSBJERG	430	SLUDSTRUP
SKEE	391	HARALDSTED
SKEE OLD	391	HARALDSTED
SKEE TÅSTRUP	391	HARALDSTED
SKELLERØD	403	SIGERSTED
SKELSKØR	459	SKÆLSKØR
SKEL, BENLØSE	383	BENLØSE
SKJOLDENÆSHOLM	410	VALSØLILLE
SKOVEN, NÆSBY VED	431	SORTERUP
SKOVEN, ØRSLEV UNDER	385	BRINGSTRUP
SKOVHUSE, ARLØSE	441	FØRSLEV
SKOVHUSE, GYRSTINGE	390	GYRSTINGE
SKOVMARK	412	VETTERSLEV
SKOVMARK	426	OTTESTRUP
SKOVSE	427	SLAGELSE SKT MIKKEL
SKOVSE LILLEVANG	426	OTTESTRUP
SKOVSGÅRD	453	KIRKERUP
SKRAVERUP	438	FODBY
SKRAVERUP HUSE	438	FODBY
SKT JØRGENSEGÅRD, NY-	402	RINGSTED
SKULDERLØSE	408	TEESTRUP
SKÆLSKØR	459	SKÆLSKØR
		STENLILLE
		SKÆLSKØR
		SKÆLSKØR
		SKÆLSKØR
		FUGLEBJERG
		RINGSTED
		RINGSTED
		RINGSTED
		SLAGELSE
		FUGLEBJERG
		HASLEV
		HASLEV
		SORØ
		SKÆLSKØR
		FUGLEBJERG
		RINGSTED
		SKÆLSKØR
		NÆSTVED
		NÆSTVED
		NÆSTVED
		HASLEV
		NÆSTVED
		FUGLEBJERG
		SORØ
		HASHØJ
		SKÆLSKØR
		SKÆLSKØR
		SKÆLSKØR
		RINGSTED
		RINGSTED
		RINGSTED
		HASLEV
		SLAGELSE
		SLAGELSE
		FUGLEBJERG
		FUGLEBJERG
		RINGSTED
		HASHØJ
		RINGSTED
		RINGSTED
		RINGSTED
		RINGSTED
		SKÆLSKØR
		RINGSTED
		SLAGELSE
		RINGSTED
		SLAGELSE
		SLAGELSE
		HASHØJ
		NÆSTVED
		NÆSTVED
		RINGSTED
		HASLEV
		SKÆLSKØR

STEDNAVN	SOGNE-NR OG SOGNE-NAVN	KOMMUNE-NAVN
SKÆLSKØR SOGN	459	SKÆLSKØR
SKÆTHOLM	425	NORDRUPVESTER
SKØRPINGE	460	SKØRPINGE
SKØRPINGE SOGN	460	SKØRPINGE
SKÅNINGEHUSE	413	VIGERSTED
SKÅREN	466	VALLENSVED
SLAGELSE SKT MIKKELS SOGN	427	SLAGELSE SKT MIKKEL
SLAGELSE SKT PEDERS SOGN	428	SLAGELSE SKT PEDER
SLAGLILLE	404	SLAGLILLE
SLAGLILLE HUSE	404	SLAGLILLE
SLAGLILLE SOGN	404	SLAGLILLE
SLAGSTRUP	427	SLAGELSE SKT MIKKEL
SLANGERUP	402	RINGSTED
SLIMMINGE OVERDREV	397	KVÆRKEBY
SLOTSHUSE	387	BRÅBY
SLOTS-BJERGBY	429	SLOTS-BJERGBY
SLOTS-BJERGBY SOGN	429	SLOTS-BJERGBY
SLUDSTRUP	430	SLUDSTRUP
SLUDSTRUP SOGN	430	SLUDSTRUP
SMIDSTRUP	436	EGGESLEVMAGLE
SMÅLODDERNE	383	BENLØSE
SNAVEN	392	HASLEV
SNEDINGE	468	ØRSLEV
SNEKKERUP	413	VIGERSTED
SNEKKERUP	442	FÅRDRUP
SNESLEV	405	SNESLEV
SNESLEV	441	FØRSLEV
SNESLEV OVERDREV	441	FØRSLEV
SNESLEV SOGN	405	SNESLEV
SOFIEDAL	409	TERSLEV
SORTERUP	431	SORTERUP
SORTERUP HUSE	431	SORTERUP
SORTERUP SOGN	431	SORTERUP
SORØ	406	SORØ
SORØ SOGN	406	SORØ
SPJELLERUP	457	MARVEDE
SPJELLERUPGÅRD	457	MARVEDE
STATIONSBY, BRÅBY	387	BRÅBY
STATIONSBY, FLAKKEBJERG	437	FLAKKEBJERG
STATIONSBY, FORLEV	434	VEMMELEV
STATIONSBY, FREDERIKSBERG	398	LYNGE
STATIONSBY, HYLLINGE	449	HYLLINGE
STEGERSSET	437	FLAKKEBJERG
STENBÆKSHOLM	438	FODBY
STENMAGLE	407	STENMAGLE
STENMAGLE HUSE	407	STENMAGLE
STENMAGLE SOGN	407	STENMAGLE
STENMAGLEBJERG	436	EGGESLEVMAGLE
STENMARKSGÅRDE	402	RINGSTED
STENSTRUP	398	LYNGE
STIBJERG HUSE	433	TÅRNBORG
STILLINGE STRAND	422	KIRKE-STILLINGE
STILLINGE, ØSTER-	422	KIRKE-STILLINGE
STOKHOLTS HUSE	384	BJERNEDE
STOKKEHUSE	399	MUNKE-BJERGBY
STORE-EBBERUP	384	BJERNEDE
STORE-FREDERIKSLUND	395	KINDERTOFT
STORE-GILSAGERGÅRD	402	RINGSTED
		SKÆLSKØR
		SLAGELSE
		HASHØJ
		HASHØJ
		RINGSTED
		NÆSTVED
		SLAGELSE
		SLAGELSE
		SORØ
		SORØ
		SORØ
		SLAGELSE
		RINGSTED
		RINGSTED
		HASLEV
		HASHØJ
		HASHØJ
		HASHØJ
		HASHØJ
		SKÆLSKØR
		RINGSTED
		HASLEV
		HASLEV
		SKÆLSKØR
		RINGSTED
		HASHØJ
		RINGSTED
		FUGLEBJERG
		FUGLEBJERG
		RINGSTED
		HASLEV
		SLAGELSE
		SLAGELSE
		SLAGELSE
		SORØ
		SORØ
		SORØ
		NÆSTVED
		NÆSTVED
		HASLEV
		HASHØJ
		KORSØR
		SORØ
		NÆSTVED
		HASHØJ
		NÆSTVED
		STENLILLE
		STENLILLE
		STENLILLE
		SKÆLSKØR
		RINGSTED
		SORØ
		KORSØR
		SLAGELSE
		SLAGELSE
		SORØ
		STENLILLE
		SORØ
		SLAGELSE
		RINGSTED

STEDNAVN	SOGNE-NR OG SOGNE-NAVN	KOMMUNE-NAVN
STORE-KONGSMARK	422	KIRKE-STILLINGE
STORE-LADEGÅRD	404	SLAGLILLE
STORGÅRD	409	TERSLEV
STRANDEN, NÆSBY VED	422	KIRKE-STILLINGE
STRANDVEJEN	428	SLAGELSE SKT PEDER
STRAND, BISSERUP	447	HOLSTEINBORG
STRAND, STILLINGE	422	KIRKE-STILLINGE
STUBBERUP	468	ØRSLEV
STUBBERUP	466	VALLENSVED
STUBBERUP HUSE	468	ØRSLEV
STUDE	421	HEMMESHØJ
STUDEHUSE	464	TJÆREBY
STÆRREDE	447	HOLSTEINBORG
STÆRREMARK	428	SLAGELSE SKT PEDER
SUSERUP	398	LYNGE
SVALMSTRUP	410	VALSØLILLE
SVENSTRUP	433	TÅRNBORG
SVENSTRUP, LILLE-	385	BRINGSTRUP
SVINEOLD	410	VALSØLILLE
SØBJERG HUSE	404	SLAGLILLE
SØHUSE	434	VEMMELEV
SØHUSE	456	MAGLEBY
SØNDERHAVE	448	HYLLESTED
SØNDERHAVE	449	HYLLINGE
SØNDERMARK	462	SØRBYMAGLE
SØNDERUP SOGN	432	SØNDERUP
SØNDERUPNØRRE	432	SØNDERUP
SØNDERUPSØNDER	417	BOESLUNDE
SØNDER-BJERGE	461	SØNDER-BJERGE
SØNDER-BJERGE SOGN	461	SØNDER-BJERGE
SØNDER-JELLINGE	451	HÅRSLEV
SØRBYLILLE	430	SLUDSTRUP
SØRBYMAGLE	462	SØRBYMAGLE
SØRBYMAGLE HUSLODDER	462	SØRBYMAGLE
SØRBYMAGLE OVERDREV	462	SØRBYMAGLE
SØRBYMAGLE SOGN	462	SØRBYMAGLE
SØRBY, LILLE-	462	SØRBYMAGLE
SØRUP	412	VETTERSLEV
SØ-TORUP	387	BRÅBY
TANGEN	425	NORDRUPVESTER
TASE MØLLE	465	TYSTRUP
TEESTRUP SOGN	408	TEESTRUP
TEGLMOSE	384	BJERNEDE
TEGLMOSE	427	SLAGELSE SKT MIKKEL
TEGLVÆRKSHUSE	464	TJÆREBY
TEGLVÆRKSHUSE	428	SLAGELSE SKT PEDER
TERSLEV	409	TERSLEV
TERSLEV	409	TERSLEV
TERSLEV OVERDREV	409	TERSLEV
TESTRUP	408	TEESTRUP
TESTRUP ENGHAVE	408	TEESTRUP
TINGHUSE	417	BOESLUNDE
TING-JELLINGE	463	TING-JELLINGE
TING-JELLINGE ENGHAVE	463	TING-JELLINGE
TING-JELLINGE SOGN	463	TING-JELLINGE
TJÆREBY	409	TERSLEV
TJÆREBY	464	TJÆREBY
TJÆREBY	433	TÅRNBORG
		SLAGELSE
		SORØ
		HASLEV
		SLAGELSE
		SLAGELSE
		SKÆLSKØR
		SLAGELSE
		SKÆLSKØR
		NÆSTVED
		SKÆLSKØR
		KORSØR
		SKÆLSKØR
		SKÆLSKØR
		SLAGELSE
		SORØ
		RINGSTED
		KORSØR
		RINGSTED
		RINGSTED
		SORØ
		KORSØR
		SKÆLSKØR
		HASHØJ
		NÆSTVED
		HASHØJ
		SLAGELSE
		SLAGELSE
		SKÆLSKØR
		SKÆLSKØR
		SKÆLSKØR
		FUGLEBJERG
		HASHØJ
		HASHØJ
		HASHØJ
		HASHØJ
		HASHØJ
		RINGSTED
		HASLEV
		SLAGELSE
		FUGLEBJERG
		HASLEV
		SORØ
		SLAGELSE
		SKÆLSKØR
		SLAGELSE
		HASLEV
		HASLEV
		HASLEV
		HASLEV
		SKÆLSKØR
		FUGLEBJERG
		FUGLEBJERG
		FUGLEBJERG
		HASLEV
		SKÆLSKØR
		KORSØR

STEDNAVN	SOGNE-NR OG SOGNE-NAVN	KOMMUNE-NAVN	
TJÆREBY SOGN	464	TJÆREBY	SKÆLSKØR
TOFTEBJERG	464	TJÆREBY	SKÆLSKØR
TOGEHØJ	393	HØM	RINGSTED
TOLLERØD	409	TERSLEV	HASLEV
TOLLERØD KÆR	409	TERSLEV	HASLEV
TOLSTRUP	402	RINGSTED	RINGSTED
TOPSHØJ	398	LYNGE	SORØ
TORNEMARK	440	FYRENDAL	FUGLEBJERG
TORPE	417	BOESLUNDE	SKÆLSKØR
TORPET	402	RINGSTED	RINGSTED
TORPET HUSE	402	RINGSTED	RINGSTED
TORP, ARLØSE	441	FØRSLEV	FUGLEBJERG
TORP, HØSTEN	409	TERSLEV	HASLEV
TORREMARK	399	MUNKE-BJERGBY	STENLILLE
TRANDERUP	417	BOESLUNDE	SKÆLSKØR
TRANDERUPGÅRD	417	BOESLUNDE	SKÆLSKØR
TRANSBYGÅRD	464	TJÆREBY	SKÆLSKØR
TROELSTRUP	392	HASLEV	HASLEV
TRÆLLEBORGGÅRDE	420	HEJNINGE	SLAGELSE
TUERUM	414	ØDE-FØRSLEV	HASLEV
TVINDELSTRUP	416	FARENDLØSE	RINGSTED
TY HASTRUP	409	TERSLEV	HASLEV
TYGESTRUP	396	KIRKE-FLINTERUP	STENLILLE
TYSTOFTE	464	TJÆREBY	SKÆLSKØR
TYSTOFTE HUSE	464	TJÆREBY	SKÆLSKØR
TYSTRUP	465	TYSTRUP	FUGLEBJERG
TYSTRUP SOGN	465	TYSTRUP	FUGLEBJERG
TYVELSE	431	SORTERUP	SLAGELSE
TØRVEMOSE, NORDRUP	400	NORDRUPØSTER	RINGSTED
TÅRNBORG	433	TÅRNBORG	KORSØR
TÅRNBORG SOGN	433	TÅRNBORG	KORSØR
TÅRNHOLM	433	TÅRNBORG	KORSØR
TÅRNHOLMSKOV	462	SØRBYMAGLE	HASHØJ
TÅSTRUP	394	JYSTRUP	RINGSTED
TÅSTRUP	449	HYLLINGE	NÆSTVED
ULSTRUP	409	TERSLEV	HASLEV
UNDER SKOVEN, ØRSLEV	385	BRINGSTRUP	RINGSTED
VALBYGÅRD	427	SLAGELSE SKT MIKKEL	SLAGELSE
VALBY, LILLE-	427	SLAGELSE SKT MIKKEL	SLAGELSE
VALDEMARSKILDE	428	SLAGELSE SKT PEDER	SLAGELSE
VALLENSVED	466	VALLENSVED	NÆSTVED
VALLENSVED SOGN	466	VALLENSVED	NÆSTVED
VALLENSVED, LILLE-	466	VALLENSVED	NÆSTVED
VALSØLILLE	410	VALSØLILLE	RINGSTED
VALSØLILLE SOGN	410	VALSØLILLE	RINGSTED
VALSØLILLEGÅRD	410	VALSØLILLE	RINGSTED
VALSØMAGLE	391	HARALDSTED	RINGSTED
VALSØMAGLE HUSE	391	HARALDSTED	RINGSTED
VANLØSE	407	STENMAGLE	STENLILLE
VED SKOVEN, NÆSBY	431	SORTERUP	SLAGELSE
VED STRANDEN, NÆSBY	422	KIRKE-STILLINGE	SLAGELSE
VEDBYNØRRE	426	OTTESTRUP	SLAGELSE
VEDBYNØRRE	431	SORTERUP	SLAGELSE
VEDBYNØRRE HUSE	426	OTTESTRUP	SLAGELSE
VEDBYSØNDER	426	OTTESTRUP	SLAGELSE
VEDDE	399	MUNKE-BJERGBY	STENLILLE
VEDSKØLLE	464	TJÆREBY	SKÆLSKØR
VEJLAGER	434	VEMMELEV	KORSØR

STEDNAVN	SOGNE-NR OG SOGNE-NAVN	KOMMUNE-NAVN
VEJSGÅRD	433	TÅRNBORG
VERMELEV	434	VERMELEV
VERMELEV SOGN	434	VERMELEV
VERMELØSE	443	GIMLINGE
VENSLEV	467	VENSLEV
VENSLEV ENGHAVE	467	VENSLEV
VENSLEV SOGN	467	VENSLEV
VESTERHAVE	452	KARREBÆK
VESTERMARK	424	LUNDFORLUND
VESTER-BROBY	411	VESTER-BROBY
VESTER-BROBY SOGN	411	VESTER-BROBY
VESTER-BØGEBJERG	417	BOESLUNDE
VETTERSLEV	412	VETTERSLEV
VETTERSLEV SOGN	412	VETTERSLEV
VETTERSLEV, LILLE-	412	VETTERSLEV
VIELSTED	396	KIRKE-FLINTERUP
VIGERSTED	413	VIGERSTED
VIGERSTED SOGN	413	VIGERSTED
VINSTRUP	465	TYSTRUP
VINSTRUP HESTEHAVE	465	TYSTRUP
VOLLERUP	443	GIMLINGE
VOLLERUP GÅRDE	443	GIMLINGE
VRANGE HUSE	390	GYRSTINGE
VRIDSLØSE	446	HERLUFSHOLM
VRIDSLØSE HUSE	446	HERLUFSHOLM
VÅDAGER	463	TING-JELLINGE
VÅLEDS HUSE	391	HARALDSTED
VÅRBY MARK	421	HEMMESHØJ
ÆRTEBJERG	464	TJÆREBY
ØDEMARK	396	KIRKE-FLINTERUP
ØDEMARK	386	BROMME
ØDEMARK HOSPITAL	386	BROMME
ØDE-FØRSLEV SOGN	414	ØDE-FØRSLEV
ØKSENÆS	456	MAGLEBY
ØLLEMOSE	444	GUNDERSLEV
ØLLERUP	466	VALLENSVED
ØMARK	412	VETTERSLEV
ØMARKS HUSE	405	SNESLEV
ØRSLEV	468	ØRSLEV
ØRSLEV	415	ØRSLEV
ØRSLEV OVERDREV	415	ØRSLEV
ØRSLEV SOGN	468	ØRSLEV
ØRSLEV SOGN	415	ØRSLEV
ØRSLEV UNDER SKOVEN	385	BRINGSTRUP
ØRSLEVVESTER	390	GYRSTINGE
ØSTERHOVED	456	MAGLEBY
ØSTERHOVEDGÅRD	456	MAGLEBY
ØSTERMARK	399	MUNKE-BJERGBY
ØSTERMARK, BROMME	386	BROMME
ØSTER-ALLINDEMAGLE	381	ALLINDEMAGLE
ØSTER-BØGEBJERG	417	BOESLUNDE
ØSTER-STILLINGE	422	KIRKE-STILLINGE
ØVERUP	446	HERLUFSHOLM
ØVERUP HUSE	446	HERLUFSHOLM
ÅGERUP	413	VIGERSTED
ÅLESTOKS HUSE	438	FODBY
ÅRLØSE	409	TERSLEV
ÅRSLEV	432	SØNDERUP
		KORSØR
		KORSØR
		KORSØR
		HASHØJ
		SKÆLSKØR
		SKÆLSKØR
		SKÆLSKØR
		NÆSTVED
		HASHØJ
		SORØ
		SORØ
		SKÆLSKØR
		RINGSTED
		RINGSTED
		RINGSTED
		STENLILLE
		RINGSTED
		RINGSTED
		FUGLEBJERG
		FUGLEBJERG
		HASHØJ
		HASHØJ
		RINGSTED
		NÆSTVED
		NÆSTVED
		FUGLEBJERG
		RINGSTED
		KORSØR
		SKÆLSKØR
		STENLILLE
		SORØ
		SORØ
		HASLEV
		SKÆLSKØR
		FUGLEBJERG
		NÆSTVED
		RINGSTED
		RINGSTED
		RINGSTED
		SKÆLSKØR
		RINGSTED
		RINGSTED
		SKÆLSKØR
		STENLILLE
		SORØ
		RINGSTED
		SKÆLSKØR
		SLAGELSE
		NÆSTVED
		NÆSTVED
		RINGSTED
		NÆSTVED
		HASLEV
		SLAGELSE

STEDNAVN	SOGNE-NR OG	SOGNE-NAVN	KOMMUNE-NAVN
ÅRSLØSE MARK	409	TERSLEV	HASLEV

