



Danskernes Historie Online

Danske Slægtsforskeres Bibliotek

Dette værk er downloadet fra Danskernes Historie Online

Danskernes Historie Online er Danmarks største digitaliseringsprojekt af litteratur inden for emner som personalhistorie, lokalhistorie og slægtsforskning. Biblioteket hører under den almennyttige forening Danske Slægtsforskere. Vi bevarer vores fælles kulturarv, digitaliserer den og stiller den til rådighed for alle interesserede.

Støt Danskernes Historie Online - Bliv sponsor

Som sponsor i biblioteket opnår du en række fordele. Læs mere om fordele og sponsorat her: <https://slaegtsbibliotek.dk/sponsorat>

Ophavsret

Biblioteket indeholder værker både med og uden ophavsret. For værker, som er omfattet af ophavsret, må PDF-filen kun benyttes til personligt brug.

Links

Slægtsforskeres Bibliotek: <https://slaegtsbibliotek.dk>

Danske Slægtsforskere: <https://slaegt.dk>



STAMTAVLER
OVER
DANSKE SLÆGTER FICH

STAMTAVLER

OVER

DANSKE SLÆGTER FICH

TRYKT I KØBENHAVN
I DET FOR DANMARK TUNGE AAR 1941
C. HAMBURGERS BOGTRYKKERI A/S

Denne Bog er ikke et Værk udarbejdet af en Fagmand, men er samlet af flere af Slægtens Medlemmer, der har Ærbødighed over for Forfædrene. Vi staar i Taknemmelighedsgæld til alle de mange, som beredvilligt har skaffet os Oplysninger, ligesom vi ogsaa takker baade Rigsarkivet og Landsarkivet i København og Herr Magister Victor Hermansen ved Nationalmuseet, samt Herr Landsarkivar Hatt og Herr Arkivar Seesten, Landsarkivet i Odense, som altid udviste stor Elskværdighed og Hjælpsomhed.

Det største og grundlæggende Samlearbejde er gennem mange Aar foretaget af Skomager Peter Fich i Odense. — Fru Benta Fich har hjulpet ved dette Samlearbejde og skrevet Teksten til Aasumlinien. Disponent Paul Fich har paa Grundlag af Peter Fich's Forarbejde udarbejdet Køgelinien og skrevet de forskellige Indledningskapitler og tilrettelagt Materialet til Udgivelsen i Bogform.

Melodi af Carl Nielsen.

Som dybest Brønd gi'r altid klare Vand,
og lifligst Drik fra dunkle Væld udrinder,
saa styrkes Slægtens Marv hos Barn og Mand
ved Folkets Arv af dybe, stærke Minder.
Din egen Dag er kort, men Slægtens lang,
læg Øret ydmygt til dens Rod forneden:
Aartusind toner op i Graad og Sang,
mens Toppen suser imod Evigheden.

Vi søger Slægtens Spor i stort og smaat,
i Flinteøksen efter Harvens Tænder,
i Mosefundets Smykke, plumpt og raat,
i Kirkens Kvadre, lagt af brede Hænder.
Hvert skimlet Skrift, hver skjoldet Alterbog
har gemt et Gran af Slægtens Ve og Vaade;
nu skal de røbe mig, hvad Vej jeg drog,
og løfte mig en Flig af Livets Gaade.

Endnu en Stund, saa drær den danske Rug,
mens Lærken triler og Graagøge kukke.
Du Pusling-Land, som hygger dig i Smug,
mens hele Verden brænder om din Vugge,
mod dig vort Haab og Manddomsdrømme gaar,
naar Landsbyklokken signer dine Strande,
naar Aftenrøden højt i Skyen staar
og sænker Fredens Korstegn paa din Pande.

Lad mig kun flagre hen som Blad i Høst,
naar du mit Land, min Stamme, frit maa leve,
og skønne Sange paa den danske Røst
maa frie, stærke Sjæle gennembæve.
Da staar en ny Tids Bonde paa sin Toft
og lytter ud mod andre Lærkesange,
mens Himlen maler blaat sit Sommerloft,
og Rugen gulnes tæt om Vig og Vange.

(Jeppe Aakjær.)

*(Sunget paa det første Slægtsmøde paa
»Nyborg Strand« den 9.-10. Maj 1936.)*

Hvorledes man læser denne Slægtsbog

For at gøre Slægtskabet igennem de forskellige Generationer saa klart som muligt, er der anvendt følgende System:

Hver Person faar tre Betegnelser f. Eks.:

VI B 2

Romertallet (fra I til X) betegner Generationen. Stamfaderen til hver Linie har No. I, og desto længere vi kommer op til Nutiden, desto større bliver dette Tal. De nulevende Generationer har f. Eks. fra VIII til X.

Bogstavet, f. Eks. »B«, betyder, at alle, der har samme Bogstav i samme Generation (Romertallet), er en Søskendegruppe.

Det sidste Tal, f. Eks. »2«, betyder Rækkefølgen indenfor Søskendegruppen, f. Eks. B 2 er den næstældste.

For at man imidlertid ogsaa kan læse Stamtavlen, om man saa maa sige, baglæns og let kan finde Faderen, Bedstefaderen, Oldefaderen o. s. v. i lige Linie, er der under Hovedtallet

VI B 2

skrevet et lille Tal f. Eks. VA 3. — Dette lille Tal VA 3 henviser til Faderen, og naar man slaar denne op i Bogen, staar der:

V A 3 I V A 2

her henviser atter det underste lille Tal til dennes Fader og saa frem-

deles. Naar Tallet i Børnegruppen er trykt med fede Typer, f. Eks. **IV A 2**, betyder det, at den nævnte Person senere bliver udførligere omtalt.

Hver af de fire Slægter er behandlet særskilt, dog er den store Aasumslægt delt i tre Linier fra og med IV Generation, for at opnaa et bedre Overblik. Der, hvor man har taget Spindesiden med, er denne straks blevet slutført, og paa Spindesiden er det ovenfor omtalte Klassificeringssystem ikke anvendt.

Da man af de gamle Kirkebøger ikke altid kan se, hvad der er Fødselsdag respektive Daabsdag, kan Tegnet * betyde begge Dele, ligesom † kan betyde Dødsdag eller Begravelsesdag.

Den rigtige Glæde af denne Bog vil De faa, naar De i ledige Timer læser Byhistorie og dansk Kulturhistorie, saa vil henrundne Tider blive levende for Dem, og De vil forstaa, under hvilke Forhold tidligere Generationer har levet og kæmpet.

Slægtsnavnet

De i denne Stamtavle omtalte Slægter i Danmark med Navnet Fich stammer antagelig alle fra Nordtyskland, hvorfra de er indvandret i Aarene ca. 1640—1690. Alt efter, hvor vi finder dem, i danske Kirkebøger og Skattelister og andre opbevarede Protokoller, maa der skelnes mellem forskellige Slægter, hvis eventuelle tidligere Slægtskab ikke har kunnet udredes. De største endnu levende Slægter er: *Aasum, Svendborg og Køgelinien.*

Der er den Ejendommelighed, at Slægtsnavnet straks fra Begyndelsen her i Landet skrives med *h*, hvorimod Slægtsnavnet i Tyskland f. Eks. i Kirkebogen og Visitationsprotokollen fra Hagenow, hvorfra Aasum-Linien stammer, skrives med *k*.

Men naar man ser Skrivemaaden i de danske Kirkebøger omkring 1650 f. Ex. for Kirkeklokker = Kirckelocher, Skomager = Schomager, Snedker = Suedcher, o. s. v. bliver det forstaaeligt hvorledes Fick er blevet til fich = Fich.

Ifølge Heinze »Deutsche Familiennamen 1903« er Navnet Fick afledet fra »Frith« = Friede (Fred) og forekommer i Middelalderen i forskellige Variationer som Fornavnet VICCO (latiniseret Friedrich), senere som Slægtsnavn i hele Nordtyskland: FRIEDERICH, FRIEDRICH; Forkortelser som: FRICKE, FICKE, VICK, FICK o. s. v. I de omtalte Protokoller fra Hagenow finder vi Aasum-Liniens Familienavn snart stavet: FICK, FIK, VICKEN, VICKE, men for det meste VICK.

Slægtens Oprindelse

Slægten Fich stammer fra de nordtyske Provinser Mecklenburg og Pommern, hvor den har været talrig og oprindelig har tilhørt Bondestanden. Igennem mange Generationer har en stor Del af Slægten siddet som selvejende Bønder paa store Gaarde, andre har været Bestyrere paa de store Godser, som hørte ind under den nordtyske Adel.

Allerede før Trediveaarskrigen er imidlertid Udvandringen begyndt. — Saaledes finder vi i Aaret 1557 i Riga en Kæmner med Navnet Nicolaus Fick.

I de efterfølgende Aartier ser vi Familienavnet dukke op i mange af Balticums Provinser og nu gaar Slægten over i Erhverv, som er knyttet til Handelen i Byerne og disses Administration.

Her skal kun nævnes nogle enkelte af dem, som forlod deres Hjemland og opnaaede særlig fremragende Stillinger; Oplysningerne stammer fra »Deutsches Geschlechterbuch No. 79«.

Daniel Heinrich Fick, * ca. 1675, † Stralsund 1737, blev efter 18 Aars Tjenestetid i den svenske Konge Karl XII's Hær, afskediget i Naade som Kvartermester og blev derefter indsat som Skatteopkræver paa Rügen og i Stralsund.

En Heinrich von Fick blev af Peter den Store kaldet til Rusland, hvor han blev Zarens Raadgiver. For sine Fortjenester blev han adlet og fik et Vaabenskjold, hvoraf omstaaende findes en Afbildning. — Som man vil bemærke, fornægtede han ikke sin Bondeoprindelse og

anbragte som Hjælmprydelse to Plejle. Endvidere fik han af Zaren tilskødet flere Godser i Livland.

Om denne Adelsmand findes en Biografi af A. R. Cederberg »Heinrich Fick. — Ein Beitrag zur russischen Geschichte des 18. Jahrhunderts«, Dorpab 1930. — Efterkommere af samme er endnu bosiddende i Reval.

I Tilknytning hertil skal kort nævnes, at to andre Slægter Fick blev adlet, heraf den ene i Wien. — Dennes Vaabenskjold viser en hængende Jagttaske, hvorover er anbragt tre gyldne Roser. Det andet Vaaben bærer øverst den franske Lilie og forneden en Bæver.

Til Slut skal endnu nævnes en estlandsk Gren; her omtales en Carl Christian Fick, * 1730, † 1792. — Efter at have studeret til Pharmaceut i Kiel tog han til Stockholm og kommer derfra 1765 til Reval. Her faar han en Stilling i det lille Raadhus-Apotek, gifter sig senere med Apotekerens Datter, overtager 1768 Apoteket, som derefter til 1920 er i Slægten Fick's Eje. Han blev bekendt som Grundlægger af en Fajancefabrik i Reval, hvis Fajancer opbevares paa mange Museer som Eksempel paa Fabrikens høje Standard.

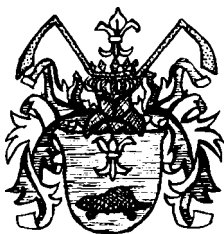

Aasum-Slægtens Hjemstavn

Scharbow ved Hagenow i Mecklenburg, 1620—1660.

Omtrent 60 km Sydøst for Lybeck ligger den lille By Hagenow. Landet var i det 17. Aarhundrede dækket af store Ege- og Granskove, som fra alle Sider omsluttede Landsbyen, hvis straatækte, fagværksbyggede Huse laa grupperet omkring Sognets Kirke. Ingen Volde har beskyttet Byen for Trediveaarskrigens Hærstyrker, hvis sammenløbne Soldater røvede de værgeløse Indbyggerses Kvæghjorder og Svin, som græssede i Skovene. Byens Indbyggere og de omkringboende Bønder forsøgte forgæves at værgе deres Ejendomme, men Følgen blev, at Byen blev fuldstændig plyndret, Størstedelen af Husene afbrændt og Beboerne dræbt, hvis de ikke havde naaet at bringe sig i Sikkerhed i de store Skove.

Paa samme Maade er det gaet ud over det lille Gods med tilhørende Bøndergaarde med Navnet Scharbow, en lille Times Gang nord for Hagenow. Efter Trediveaarskrigen herskede Fattigdom og Elendighed. Denne var saa stor, at Præsten i Hagenow i Sognet kun kunde inddrive 33 Daler og 3 Skilling i Kirkeskat, imod ca. 760 Daler før Krigens Begyndelse. Den svenske Rigsraad Oxenstierna skriver i en Indberetning: »I Mecklenburg er der intet andet end Sand og Luft, alt er tilintetgjort til Grunden. Landsbyerne og Markerne er oversaaet med kreperet Kvæg, Husene er fulde af døde Mennesker; det er ikke muligt at skildre denne Elendighed.«

I Krigens Fodspor fulgte den sorte Død: Pesten. — Præsten i Hagenow skriver: »Hvor der tidligere boede 10 Personer, kan man nu næppe finde en.« Han klager over sin faldefærdige, straatækte



Rekonstrueret Kort over Hagenow med Landsbyerne Scharbow, Bakendorf, Toddin og omliggende Skove omkring Anno 1650. (P. F.)

Embedsbolig, hvor Døre og Vinduer hænger løse i Hængslerne. Præsten føler sig ikke sikker om Natten i sin Seng for Ulvene, som i Krigens Tid har formeret sig stærkt i de store Skove. Om Natten strejfer



Hagenow i Mecklenburg.



Gamle Huse fra 1700 i Hagenow i/Mecklb.

Ulvene gennem den uddøde By og hyler paa Kirkegaarden. Byens Lærer ejer overhovedet ingen Seng og maa leve af Almisser. Af ca. 1560 Indbyggere, som levede deres virksomme Liv før Trediveaarskrigen, er der omkring 1650 kun ca. 200 fattige Mennesker tilbage.

Men Elendigheden er ikke afsluttet. — I 1658 bliver Landet atter Krigsskueplads, hvor den svenske Konge Karl den V kæmper mod Polakkerne, og atter lider Hagenow grusomt under Overfald og Brandskatning. Det er derfor forstaaeligt, at mange søgte bort fra den hjemlige Jord, og her har vi antagelig Aarsagen til Slægtens Indvandring til Danmark.

Om alle disse Krigsaars Rædsler og Følger kan man læse i Visitationssprotokollen for Hagenow for 1649 og 1704. Der blev lavet en Fortegnelse over alle de overlevende Indbyggere i Byen og Landsognet, og her nævnes 1649 første Gang følgende, som maa have tilhørt Aasum-Slægten, og hvad de i Form af Naturalier skulde betale Præsten i Kirkeskat:

Fra Hagenow:	Jochim Vick	=	En kvart	Skæppe	Korn
„	„	:	Lorentz Vickr	=	En halv „ „
„	Toddin:	Hartwich Vickr	=	En kvart	„ „
„	Scharbow:	Claus Fick	=	1/4	Skæppe Korn
„	„	:	Hans Vick	=	1/2 „

Side 96 nævnes, at Peter Vick skylder Præsten 40 Mark i Kirkeafgift, med følgende Tilføjelse: Anno 1650 betalt med 37 Mark 12 Schilling (ejendommeligt nok findes der ikke for nogen af de andre Indbyggere Anmærkninger om, at Kirkeafgiften er blevet betalt).

Kirkebogen for Hagenow Sogn, som begynder med Aaret 1689 og som nu opbevares i Statsarkivet i Schwerin, nævner følgende Familienavne:

Daabshandlinger:

Anno:	Faderens Navn:	Barnet:	Faddere:
25. 7. 1693	Hans Fik fra Scharbow	Frantz Jochim	Skriveren fra Scharbow, Frantz N., Jochim Voige, Møllerkonen fra Scharbow NN
27. 2. 1701	Fogeden fra Scharbow	Sybilla Fick	3 ulæselige Navne
8. 6. 1701	N. Vick fra Glashytten i Toddin ved Hagenow	Anna Sophia	
25. 2. 1705	Bartels Fick	Jochen	Mølleren og Skriveren
18. 12. 1705	Jochen Vick	Grethe	
12. 8. 1708	Hartweil Vick fra Scharbow	{ Amalia { Margretha	Christoffer Vick
17. 11. 1708	Claus Vick fra Bakendorf	Margaretha Juliana	
9. 2. 1710	Hans Jürgen Fick	Hans Jürgen Hinrich Vick	
9. 3. 1710	Henrich Vick	Just Jacob	Just Vick

Anno:

Begravelser:

8. 1. 1710	Hans Vick fra Scharbow	1714, Claus Vick den gamle Foged fra Backendorf
28. 2. 1712	Claus Vick fra Hagenow	9. 11. 1716, Jochim Vick
5. 5. 1714	Hinrich Vicken fra Scharbow	18. 4. 1719, Cordt Vick
		10. 5. 1721, Hartwig Vicken. En Kone fra Backendorf

AASUM-SLÆGTEN



DITLEV FICH

I A 1

Aasum-Slægtsens Stamfader

fra

Scharbow ved Hagenow i Mecklenburg.

I Slutningen af det 17. Aarhundrede indkaldte Oberstleutenant Brochmann (Bryggemann) paa Ulrichsholm fra Mecklenburg Slotsgartner

JOACHIM HARTVIG FICH

II A 1

I A 1

født ca. 1670, han havde lært Gartneri paa Lauenburg Slot, kom derefter til Godset Scharbow i Hagenow Sogn som Slotsgartner. I samme Sogn ejede hans Fader, Ditlev Fich, som Selvejrbonde en Bondegaard; han skal have haft flere Børn, som imidlertid nu ikke mere kendes. Ingen af hans Efterkommere her i Landet har været stavnsbundne, de har levet som frie Bønder, der ikke har været under Herremændenes eller Ridefogdens Svøbe.

Paa Ulriksholm anlagde Joachim Fich Slotshaven, men virkede her kun en kort Tid, kom herfra til Skovbo og senere til Vejrupgaard, hvor han var Gartner i 21 Aar; her plantede han et Morbærtræ, der har staaet foran Hovedbygningen indtil for faa Aar siden.

Den 14. 12. 1719 fik han Fæstebrev paa Trompeterens Hus i Aasum, hvor han boede til sin Død 15. 1. 1755

(Ryttergods-Fæsteprotokol Fol. 38 b). Til Trompeterens Hus hørte en stor Have, der laa smukt skraanende ned mod Aaen, hvis Bredder var beplantet med Kirsebærtræer, hvorfor Huset ogsaa blev kaldet »Kirsebærhuset«. Haven har været Familiens væsentligste Indtægt, da der paa den Tid i Aasum blev handlet meget med denne Frugt. Nulevende Fich'er fra Odense har ofte vandret til Aasum for at

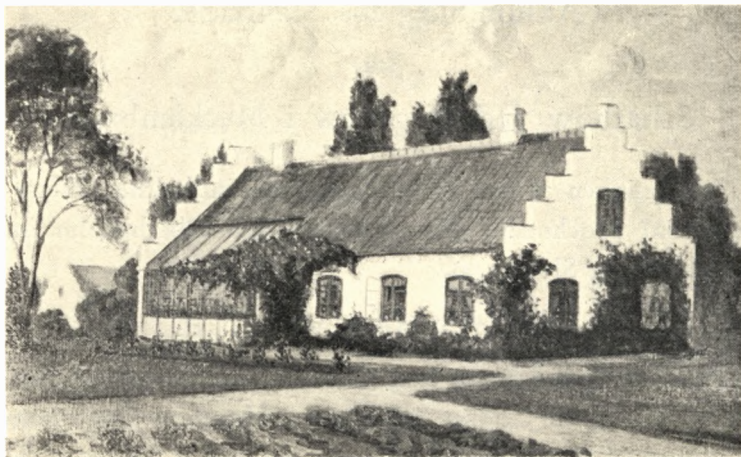

Vejrupgaard.

dvæle en Stund i den gamle Have. Smukt maa der have været, naar Kirsebærtræerne har blomstret og gamle Anders Kærby har ringet Solen ned — stemt Mennesker til Stilhed — i det gamle Aasum. Det har været forsøgt at købe denne Tomt tilbage til Slægten igen, men dette er ikke lykkedes.

Naar undtages enkelte Steder i Kirkebogen for Marslev og Birkende, hvor Joachim Hartvig Fich er omtalt blandt andet som Barnefadder i den Lövenhielmske Familie, findes ingen Oplysninger om ham uden i disse her beskrevne: 28. 1. 1720 blev han i Aasum Kirke viet til Maren Ras-

musdatter, hun var Enke efter Trompeter Gothard Jüng, der først havde været gift med Zisels Lauritsdatter fra Taasinge († 49 Aar); der findes i Korgavlen i Aasum Kirke en gammel Ligsten: 1710 døde Mester Gothard Jünges mindste Datter Helvig Brata Zisels (Kopper) 5 Aar 3 Maaneder og 4 Dage.

Maren Rasmusdatter døde 29. 6. 1731 uden at efterlade sig Børn. Af Skiftet (Ryttergodsprotokolen) kan man se, at de har været ret velstillet paa jordisk Gods.

1731 — 21. Trini. giftede han sig atter med Ide Sofie Jacobsdatter Bang, * 6. 8. 1699 i Birkende, † 22. 8. 1754 i Aasum, Datter af Jacob Madtzen (født i Norge 1664), og Anne Mogensdatter. I Hartvig Fichs andet Ægteskab blev født 3 Børn:

- * 17. 10. 1734 Anna Marie Fich, † 28. 10. samme Aar III A 1
- * 11. 6. 1736 Jacob Ditlev Fich III A 2
- * 8. 4. 1741 Abel Margrethe Fich III A 3

Jacob Madtzen, * i Norge 1664, maa betragtes som Slægtens Stamfader paa Spindesiden her i Landet. Hans Fødested er antagelig Helgeøen eller Toten. Desværre er Embedsarkivet for Nes og Helgeøens Sognekald gaaet tabt ved Præstegaardsbranden 1802; ligeledes er Hovindsholm blevet hærget af Ild tre Gange, saa noget bestemt om hans Fødested kan ikke fastslaaes. Han var Forvalter paa Vejrupgaard, men tillige Selvejrbonde.

Vejrupgaard i Birkende ejedes af Caspar Christoffer Brockenhus, * 1649, † 1713. Han havde været Generaladjutant hos Christian V. i Norge. Ved sit Giftermaal 11. 7. 1678

med Cathrine Hedevig Løvenhielm Hansdatter til Vejrup og Selleberg paa Fyn erhvervede han stort Jordegods og ejede blandt andet ifølge en Matr. fra 1683/84 hele Helgeøen med ialt 4 Helgaard, 14 Halvgaard og 9 Ødegaard.

Det maa antages, at Jacob Madtzen før sin Indkaldelse til Danmark har haft Stilling paa en af de norske Gaarde. Ifølge Birkende Kirkeborg, hvor vi første Gang i Danmark finder hans Navn, bliver han 2. Juledag 1691 trolovet og den 20. 5. 1692 viet til Anne Mogensdatter, * 1651 i Kerteminde, † 8. 2. 1743 (92 Aar) i Birkende. Hun var Datter af Byskriveren i Kerteminde, Mogens Johansen, * 1614 i denne By.

Af Registreringen af Boet efter Jacob Madtzens Død 6. 4. 1725 faar man Indtryk af, at Hjemmet er velstillet paa jordisk Gods, særlig maa man lægge Mærke til den store Besætning: 13 »Bæster« (Heste), 25 Styk Qvæg, 27 Faar og 13 Svin og m. m. Selve Indboet maa for den Tid kaldes fornemt med den store Mængde »Tintøj«, Fade og »Tælerkener« i Krontin, Sengeklæder, ialt 35 Nummere, »Den salige Mands Gangklæder« = 27 Nummere, »Lintøj«, Møbler, deriblandt 16 »Schielerier«. Der kan ingen Tvivl være om, at de har været flittige, stræbsomme Gaardmandsfolk, der har haft Evne til at drive en nøgen Gaard frem til et højt Stade.

I Jacob Madtzens Ægteskab var der tre Døtre:

- * 9. 10. 1695 Bartha Cathrine Jacobsdatter Bang, † 1764.
- * 9. 7. 1697 Sophie Amalia Jacobsdatter Bang.

Blandt Fadderne nævnes Jacob Madtzen's Fader fra Norge, Generalens Tjener Christoffer Madtzen (Farbroder?). Hun blev 1730 gift med Korporal Johan Henrich Busch.

* 6. 8. 1699 Ide Sophie Jacobsdatter Bang, † 22. 8. 1754, som altsaa ved sit Giftermaal med Joachim Hartvig Fich den 21. 6. 1731 bliver den danske Stammer til Slægten Fich.

JACOB DITLEV FICH, Damaskvævemester,

III A 2

* 11. 6. 1736 i Aasum, † 9. 9. 1825 i Aasum, gift den 12. 6. 1755 i Lunde Kirke med Anna Cathrine Hahn, * 1732, † 9. 5. 1814. I dette Ægteskab blev født 14 Børn:

II A 1

- * 5. 11. 1755 Anna Marie Fich, † samme Aar
i Aasum IV A 1
- * 20. 9. 1756 Hartvig Christian Fich, i Aasum IV A 2
- * 7. 3. 1758 Johan Carl Fich, i Aasum IV A 3
(Angaaende dennes Efterkommere se Pag. 50).
- * 14. 9. 1759 Andreas Ernst Fich, i Aasum ... IV A 4
- * 8. 3. 1761 Elisabeth Fich, gift med Proviantforvalter Walvig; de boede i Horten i Norge ... IV A 5
- * 9. 8. 1762 Caspar Frederik Fich, † 25. 9. 1766 i Aasum IV A 6
- * 2. 9. 1763 Elsa Margrethe Fich, † samme Aar i Aasum IV A 7
- * 1. 7. 1764 Elsa Margrethe Fich, i Aasum; † 1843 i København, gift med L. Holm, Bud ved Nationalbanken i København IV A 8
- * 1. 7. 1766 Bolette Sofie Fich, i Aasum, hun var ugift og druknede i en Dam paa Faderens Mark 31. 10. 1813 IV A 9
- * 7. 4. 1768 Carl Frederik Fich, i Aasum; han tog Hyre som Styrmand. Oplysninger om ham savnes IV A 10

- * 2. 7. 1769 Hans Christian Fich, i Aasum ... IV A 11
(Angaaende dennes Efterkommere se Pag. 83).
- * 26. 10. 1770 Alexander Fich, i Aasum IV A 12
- * 2. 6. 1772 Martin Zirach Fich, i Aasum ... IV A 13
(Angaaende dennes Efterkommere se Pag. 31).
- * 21 1. 1774 Sofie Amalie Fich, i Aasum IV A 14



Aasum Kirke.

Jacob Ditlev Fich kom 14 Aar gl. i Lære hos Damaskvævemester Andreas Hahn i Lunde paa Nordfyn; samme var født i Penzlin i Mecklenburg, og gift med Else Margrethe Zirach, en Datter af Væver Martin Zirach i Odense, som var født i Pommern. Jacob Ditlev Fich blev en meget dygtig Drejls- og Damaskvævemester, ifølge en gammel mundtlig Overlevering skal han have vævet en sjælden smuk Dug, som har været i Dronningens Eje.

Den 12. 6. 1755 blev han i Lunde Kirke viet til sin Læremesters Datter Anna Cathrine Hahn, der var en forstandig og gudfrygtig Kvinde, hun havde lært til Jorde-moder, var meget søgt og indtjente især mange Fødevarer til Huset. Børneflokken blev stadig forøget, saa der skulde meget til de mange Munde, men med megen Flid og Spar-



Damaskvæver Jacob Ditlev Fichs Hus i Aasum.

sommelighed fik de opdraget deres mange Børn til gode, flittige Mennesker, der hver fik sin Stilling i Samfundet.

Forældrene tog sig i særlig Grad af Børnenes aandelige Udvikling, og Faderen læste meget for dem i Biblen, særlig om Moses. Desuden lærte han dem et Utal af Salmer og aandelige Sange; hans Stemme var klar og smuk, og Sangen lød ofte til Arbejdets Glæde ved Væven og i Mørk-

ningsstunden. Efterhaanden som Børnene voksede til, blev Familiens Kaar bedre, Hjemmet blev et kært Samlingssted for deres mange Børn og Børnebørn, der omfattede Bedsteforældrene med stor Kærlighed.

Det gamle Hjem i Aasum har haft stor Betydning og gemt mange, gode Minder for den senere Slægt.

Lucie Fich, født Hertz, gift med Hans Jacob Fich, Præst i Bogense, skriver i sine Erindringer: »Min Mand foreslog ofte sine Brødre at købe det kære, gamle Hus i Aasum til fælles Ejendom, oppynte det lidt og indrette det saaledes, at de om Sommeren kunde tage derud og nyde Landlivets Glæder«, men denne Idé blev aldrig til Virkelighed.

III A 3 ABEL MARGRETHE FICH,

II A 1

* 8. 4. 1741, † 30. 7. 1826 i Nørre Lyndelse, kom efter sine Forældres Død i Huset hos sin Moster: Barta Cathrine, der boede i Nørre Lyndelse Kro, hun forblev der til 10. 8. 1764, blev da gift med Tømrer Rasmus Bøgh, * 1722, † 1800, han havde været gift med Ellen Nielsdatter og havde i dette Ægteskab 2 Døtre: Anna Margrethe, 12 Aar, Zisel, 10 Aar.

I Ægteskabet med Rasmus Bøgh var 3 Børn:

* 26. 6. 1765 Lars Bøgh,

1769 Hartvig Bøgh,

1776 Christian Bøgh, † 24. 2. 1779.

IV A 12 ALEXANDER FICH, Skræddermester i Slagelse,

III A 2

* 26. 10. 1770 i Aasum, † 1813 i København, gift med Sofie Dorthea Frost. I Ægteskabet 4 Børn, som imidlertid i Kirkebogen i Slagelse findes under Navnet Jacobsen, og da de

1748: Freden i Aachen efter Krigen Rusland—Tyskland.

antagelig senere ikke har antaget Navnet Fich igen, er deres Slægt ikke opført i denne Bog.

De fire Børn var:

- * 3. 8. 1797 Jacobine Anna Kathrine Jacobsen.
- * 17. 1. 1799 Frederik Vilhelm Jacobsen, Skræddermester i København.
- * 17. 3. 1801 Peter Bonaparte Jacobsen, Snedker i Hamburg.
- * 19. 5. 1805 Godfred Lauritz Jacobsen.

MARTIN ZIRACH FICH

IV A 13

III A 2

* 2. 6. 1772 i Aasum, † 2. 4. 1828, gift den 7. 1. 1798 i Vejstrup med Anne Dortha Elisabeth Marie Biil, * ,
† 14. 4. 1822 i Rudkøbing. Der var ingen Børn i dette Ægteskab.

Som det fremgaar af den i Landsarkivet i Odense opbevarede Malerlaugsbog havde Martin Zirach Fich bestemt sig til at blive Maler. Om hans Udnævnelse til Malersvend findes følgende, for den Tid højtidelige Laugsmeddelelse:

1792 den 15 April var Maler Lauget forsamlet i Oldermannens Huus, hvor der blev forre vist næst forrestaaende Svendetegning No. 37 forferdiget (af) Martin Zirach Fich der Rigtig haveren staaet sin Ære efter den mellem hans Æremester (og) Hr. A. E. Fich oprettede Contract og da intet hinderlig imod den forferdige Tegning var at erindre eij heller fra forbenævnte Hans Æremester, er forrestaaende Svendetegning for gyldig erkient af tilstædenævrende Amts Mæstere, saa er melte Martin Zirach Fich her efter maa og skal Passere for en lovlig Maler Svend her og andenstæder hvor han i fremtiden agter sin fortæring at søge, saalænge han sig Sømmelig opfører og især i alle dele at have sig

1775: Nordamerikanske Frihedskrige.

De aller Naadigste Kongelige anordninger og Maler Laugesdes Naadigste Laugs Artiffler og derom ergangne forordninger underdanigst efterrettelig. Odense ut Supra.

C. F. Wegener. A. E. Fich. N. Aarestrup. Dahlin.

Jeg Martin Zirach Fich lover og herved tilforpligter mig Altider at Opføre mig saaledes som det egner og anstaar en Skif-



Martin Zirach Fich's Svendetegning og Anerkendelse i Odense Mesterlaugsbog. (Original 20 × 32 cm).

kelig og Uerfære Mahler Sven, i alle Tilfælde og alletider at opføre mig Overensstemmende med de Mahler Lauget Kongelig Allernaadigst forundte Lauges Artiffler der nu er, eller herefter maatte blive det forundet samt alletider, at Arbeide en Amts Mester enten her eller andre Stæder og Aldrig at Befatte mig med noget fudsferi eller noget, der i nogen maade er Lauget til

1789: Den franske Revolution.

fornærmelse, eller i modsatte Tilfælde at straffes efter de Kongelig Allernaadigste Laugs Artifler. Alt dette Lover ieg at holde og godvillig at underskrive.

Odense ut Supra.

Martin Zirach Fich.

Martin Zirach Fich har imidlertid senere opgivet Malerprofessionen og nedsat sig i Rudkøbing som Skibsmægler.

HARTVIG CHRISTIAN FICH, Damaskvæver,

IV A 2

* 20. 9. 1756 i Aasum, † 19. 2. 1833 i Ullerslev, gift første Gang med Mette Marie Ottosdatter * , †

III A 2

I dette Ægteskab blev født en Søn i Davinde:

* 16. 9. 1791 Andreas Fich V A 1

I det 2. Ægteskab, den 24. 8. 1808, gift med Kirstine Jensdatter, * , †

I dette Ægteskab blev født tre Børn i Ullerslev:

* 10. 8. 1809 Anna Kathrine Fich, † 11. 3. 1812 V A 2

* 21. 9. 1813 Jacob Hartvigsen Fich V A 3

* 15. 1. 1818 Anne Kathrine Hartvigsdatter Fich, † 1856 V A 4

Om Hartvig Christian Fich fortælles, at Byen brændte netop i de Dage, hvor han laa Lig, han blev derfor i sin Kiste baaret ned i Bagerens Eng, hvor han stod til Begravelsesdagen.

ANDREAS JACOB FICH, Malermester i Svendborg,

V A 1

* 16. 9. 1791 i Davinde, † 21. 1. 1869 i Svendborg, gift med Grethe Marie Fog, * 1799, † 28. 12. 1860 i Svendborg.

IV A 2

I Ægteskabet 5 Børn, alle født i Svendborg:

* 30. 12. 1811 Jacobine Marie Fich VI A 1
gift med Georg Tønnesen, København.

1813. 18. Oktober: Napoleon taber Folkeslaget ved Leipzig.

- * 10. 7. 1814 Jacob Chr. Mouritz Fich VI A 2
- * 16. 10. 1817 Hansine Marie Fich VI A 3
- * 22. 11. 1822 Frederik Ferdinand Fich, ugift ... VI A 4
- * 30. 8. 1827 Nikoline Petrine Fich, ugift VI A 5



Svendetegning af Andreas Jacob Fich i Malerlaugsbogen i Odense.
(Original 38 × 25 cm).

V A 3
IV A 2

JACOB HARTVIGSEN FICH, Træskomand og Vejmand i Ullerslev,

* 21. 9. 1813 i Ullerslev, † , gift 21. 4. 1839
med Anne Kathrine Rasmusdatter, * 10. 12. 1814 i Nyborg,
† 1893 i Ullerslev.

I Ægteskabet 4 Børn, alle født i Ullerslev:

- * 3. 1. 1840 Kristian Jacobsen Fich VI B 1
- * 16. 1. 1842 Lars Jacobsen Fich VI B 2
- * 24. 12. 1843 Birthe Kirstine Fich VI B 3
- * 20. 9. 1851 Maren Fich VI B 4

1814. 14. Januar: Kielerfreden. Norges Afstaaelse fra Danmark.

JACOB CHR. MOURITZ FICH, Malermester,
* 10. 7. 1814 i Svendborg, † , gift med Josefine
Marie Andersen, * 25. 6. 1815, † 1865.

VI A 2
V A 1

20 Aar gammel kommer han til København og faar paa sin Ansøgning en Friplads paa Kunstacademiets Frihaandstegneskole. Senere bosætter han sig atter i Svendborg.

I Ægteskabet 6 Børn, alle født i Svendborg.

- * 22. 10. 1846 Georgine Marie Fich
gift 15. 1. 1868 med Bagermester Behrends paa
Ærø, * 1843, † VII A 1
- * 22. 3. 1848 Christian Julius Fich VII A 2
- * 18. 8. 1851 Bertram Nikolaj Fich VII A 3
- * 22. 9. 1855 Camilla Christiane Fich VII A 4
- * 9. 5. 1862 Marie Margrethe Pouline Fich,
† VII A 5
gift med Malermester Bartz i Hillerød.
- * Inger Kirstine Fich VII A 6

HANSINE MARIE FICH,
* 16. 10. 1817 i Svendborg, † , gift i Svendborg
1842 med Henrik Pflug, † 1855, Glarmester i Odense, Søn
af Glarmester og Fattigforstander i St. Knuds Sogn, Ma-
thias Pflug.

VI A 3
V A 1

Ingen Børn.

FREDERIK FERDINAND FICH, Malermester i Svend-
borg,
* 22. 11. 1822 i Svendborg, ugift; han var Æresmedlem i
Svendborg Malerlaug; i Laugets Lokaler i Borgerforeningen
er ophængt et Maleri af F. F. Fich.

VI A 4
V A 1

1830. 27. Juli: Julirevolutionen i Paris.

VI B 1 KRISTIAN JACOBSEN FICH, Brøndgraver i Nyborg,
 V A 3 * 3. 1. 1840 i Ullerslev, † 31. 3. 1914 i Nyborg, gift 1866
 med Nikoline Cornelia Dorthea Søren Justesen, * 8. 3. 1838
 i Assens, † 27. 4. 1921 i København, Datter af Vognmand
 Daniel Justesen i Assens.

I Ægteskabet 6 Børn, alle født i Nyborg:

- * 6. 2. 1867 Anna Kathrine Fich VII B 1
- * 11. 4. 1868 Jacob Daniel Hartvig Fich VII B 2
- * 21. 1. 1870 Carl Chr. Genius Fich VII B 3
- * 20. 2. 1872 Maren Christine Jensine Fich ... VII B 4
- * 11. 2. 1874 Emilie Theodora Fich, † 1930 i
 Esbjerg VII B 5
 gift med Fyrbøder Lauritz Mortensen.
- * 15. 4. 1877 Anton Magnus Adolf Fich VII B 6

VI B 2 LARS JACOBSEN FICH,
 V A 3 * 16. 1. 1842 i Ullerslev, † 21. 11. 1922 i Ullerslev, gift
 med Maren Povlsen, * 7. 2. 1845 i Æble v. Ørbæk, † 1881
 i Ullerslev.

I Ægteskabet 4 Børn, alle født i Ullerslev:

- * 9. 9. 1869 Johanne Poulina Fich, † VII C 1
 gift med Postbud Harald Julius Gotthjelpsen,
 † 12. 5. 1896 i København, ingen Børn.
- * 10. 2. 1872 Anna Cathrine Jacobine Fich,
 † , ugift. VII C 2
- * 1. 5. 1874 Maren Kirstine Fich VII C 3
- * 15. 4. 1877 Rasmus Chr. Fich VII C 4

Lars Jacobsen Fich var Landpost i Ullerslev. I sin Fri-
 tid arbejdede han i sin store Have, der var vidunderlig

1852—1870: Napoleon III.

skøn. Af det Kgl. Haveselskab erholdt han flere smukke Præmier, og disse var hans Livs Stolthed.

BIRTHE KIRSTINE FICH,

* 24. 12. 1843 i Ullerslev, † (gift den
med Jens Pedersen, Landpost, * 7. 4. 1847 i Korkendrup,
† 1887.

VI B 3
V A 3

I Ægteskabet 1 Barn:

* 10. 12. 1881 Marius Pedersen, i Korkendrup, Inspektør,
† 27. 11 1938 i Helsingø, gift med Ingeborg Rasmussen,
* i Marstal, Datter af Skibsreder Rasmussen.

MAREN JACOBSEN FICH,

* 20. 9. 1851 i Ullerslev, † 27. 4. 1935, gift den
med Lars Hansen, Skræddermester i Ullerslev, * 7. 9. 1854,
† 5. 6. 1910.

VI B 4
V A 3

I dette Ægteskab 5 Børn (1—5):

1) * 5. 1. 1880 Hansine Kirstine Hansen, i Kissendrup,
Fyn, gift med Snedker Jens Peter Krog, København,
* 17. 7. 1875 i Holme Ebeltoft.

I Ægteskabet 5 Børn: a—e:

a) Povl Krog, Fabriksmester i København, * 6. 3. 1903
i København, gift med Minna Grøntved,
* 6. 5. 1906 i København.

I Ægteskabet 1 Barn:

* 19. 4. 1932 Dan Grøntved Krog.

b) Hartvig Krog, Sølvsmed, * 24. 8. 1904 i København,
gift med Edith Boye, * 15. 4. 1908 i Auning
i Jylland.

1862. September: Bismark ledende Minister i Preussen.

I Ægteskabet 1 Barn:

* 23. 3. 1931, Povl Krog.

- c) Eskild Krog, * 14. 11. 1906 i København, gift
med Harriet Hansen, * 1. 12. 1908 i København.

I Ægteskabet 1 Barn:

* 15. 3. 1934, Gerd Krog.

Eskild Krog, Blaagaards Sem. 1928, Statens Tegnelærerkursus 1. 8. 1929, fast Vikar ved Forchhammervej Skole; 1. 8. 1930 fast ansat v. Vanløse Skole.

- d) Johanne Margrete Krog, * 14. 4. 1911 i Frørup pr. Slude, Fyn; gift med Skolelærer Aage Chr. Clausen i Rødovre, dimitteret fra Blaagaards Seminarium 1933, * 1. 3. 1904 paa Femø.

I Ægteskabet 1 Barn:

* 13. 8. 1940 Jens Krog-Clausen, døbt den 24. 11. 1940 i Grøndalskirken i København.

- e) Rikard Krog, Typograf, * 6. 2. 1916 i København, gift den 30. 12. 1939 paa Københavns Raadhus med Enid Petersen, * den 20. 3. 1924 i Hundested.

- 2) * 10. 5. 1882 Marie Magdalene Hansen, i Ullerslev, stærkt politisk interesseret, har været opstillet 2 Gange som Kandidat til Folketinget (Socialdemokrat), men blev ikke valgt, hun fik i denne Tid Lejlighed til i sine Taler og Foredrag at tale de smaas Sag i Samfundet, gift med Carl Emanuel Jacobsen, Togbetjent ved de danske Statsbaner, * 20. 6. 1878 i Bindslev, Jylland, † 2. 1. 1935 i Ranum.

I Ægteskabet 1 Barn:

- * 29. 6. 1908 Inger Ramberg Jacobsen, Pianistinde, gift med Carl Ejnar Frederiksen, * 30. 5. 1910, Lærer i Sdr. Kongerslev Skole, Himmerland.

I Ægteskabet 2 Børn, døbt i Sønder Kongerslev:

- * 1. 5. 1936 Ernst Ramberg Frederiksen,
* 31. 5. 1938 Knud Ramberg Frederiksen.
- 3) * 2. 6. 1884 Hans Jacob Hartvig Hansen, i Ullerslev, Snedker i København, gift med Rasmine Johansen, * paa Stevns, † 6. 5. 1889.
- 4) * 7. 12 1885 Thorvald Hansen, i Ullerslev, Værkfører, gift med Sofie Petersen.
- 5) * 4. 1 1886 Laurits Hansen, i Ullerslev, Landpost og Sadelmager, † 1. 11. 1918, gift med Kirstine Fruergaard.

CHRISTIAN JULIUS FICH, Købmand i Svendborg,

- * 22. 3. 1848 i Svendborg, † 16. 11. 1927 i Aalborg, gift 31. 10. 1875 med Dorthea Margrethe Kirstine Boas, * 30. 12. 1851 i Rudkøbing, † 2. 11. 1919 i Aalborg.

VII A 2

VI A 2

I Ægteskabet 7 Børn, de første 6 født i Svendborg:

- * 29. 8. 1876 Sofus Boas Fich VIII A 1
* 15. 4. 1879 Marie Josefine Fich, ugift VIII A 2
* 25. 11. 1883 Emil Boas Fich VIII A 3
* 26. 11. 1884 Chr. Julius Fich, † 1885 VIII A 4
* 29. 12. 1886 Augusta Dorthea Fich, † 9. 2.
1887 VIII A 5
* 10. 10. 1890 Inger Kirstine Fich, † 1891 VIII A 6
* 9. 11. 1891 Alfred Boas Fich, i Faaborg ... VIII A 7

1871. 18. Januar: Proklamation af det tyske Kejserrige.

Chr. Julius Fich, Købmand i Svendborg fra 1876 til 1891, senere Direktør for De fynske Cementfabriker, indtil disse overtages af Beauvais. Fra 1896 Prokurist ved Cementfabriken »Danmark« i Aalborg indtil sin Død.

VII A 3 BERTRAM NIKOLAJ FICH, Plantageejer, Pomona,
VI A 2 U. S. A.,

* 18. 8. 1851 i Svendborg, gift med Florense.

I Ægteskabet 3 Børn, alle født i Pomona, U. S. A.:

- * Juliette Fich VIII B 1
- * Elna Fich VIII B 2
- * Bertram Fich VIII B 3

VII B 1 ANNA KATHRINE FICH,

VI B 1

* 6. 2. 1867 i Nyborg, gift 1. Gang 16. 8. 1887 med Fabrikant Anton Christensen, † i Amerika, gift 2. Gang 3. 5. 1910 med Søren Johan Christian Larsen, fhv. Forvalter paa Ryomgaard, † 12. 12. 1929 i Lillerød.

1 Barn af 1. Ægteskab:

* 18. 7. 1892 Edvin Karl Anton Christensen, i Silkeborg, Maskinist ved De danske Statsbaner, gift med Karen Lilly Alfrida Svendsen, * 1. 4. 1891 i København.

VII B 2 JACOB DANIEL HARTVIG FICH,

VI B 1

* 11. 4. 1868 i Nyborg. I Overværelse af 1500 interesserede Deltagere blev han den 10. 5. 1894 i Lørups Ridehus viet til Elisabeth Nielsen, * 22. 1. 1872 i København, og Vielsen blev foretaget af Oberst J. P. Taylor; han har i de 40 Aar, som de har arbejdet i Frelsens Hær, været en uvurderlig Støtte for dette Arbejde.

1888: Kejser Wilhelm II.s Tronbestigelse.

I Ægteskabet 3 Børn, alle født i København:

- * 2. 9. 1895 Cornelia Dorthea Fich VIII C 1
- * 12. 4. 1900 Orfa Deborah Fich VIII C 2
- * 5. 3. 1905 Daniel Genius Anton Fich VIII C 3

Jacob Daniel Hartvig Fich er forh. Oberstløjtnant i Frelsens Hær, hvor han begyndte sin Løbebane 1891 som Løjtnant, har siden beklædt de fleste Stillinger inden for Hærens Arbejde herhjemme, blandt andet som Socialsekretær, Handelssekretær, Ungdomssekretær, Divisionsofficer i samtlige danske Divisioner, Kadetskolechef, Chefredaktør, Aspirant- og Organisationssekretær. Han har aldrig »specialiseret« sig, men i alle sine forskellige Ordre haft et vaagent Blik og levende Interesse for alle Hærens Foretagender. (Se Forfatteren Carl E. Simonsen: »General Booth og hans Folk«, (1904): »Blandt de danske Ledere maa i denne Bog Jacob Daniel Hartvig Fichs Navn ikke savnes, thi han er Leder af Hærens humane Arbejde for Mænd i Danmark.«).

CARL CHRISTIAN GENIUS FICH,

VII B 3
VI B 1

* 21. 1. 1870 i Nyborg, † 22. 8. 1934 i Odense, gift 1. Gang med Nikoline Nielsen, * 16. 5. 1870 i Faaborg, † 29. 3. 1914 i Odense. Gift 2. Gang 24. 3. 1928 i Sorø med Benta Rasmussen, * 25. 8. 1881 i Højerup, Stevns (Datter af Skipper R. H. Rasmussen, * 21. 4. 1858 i Højerup, og Hustru Karen Hansen, * 1. 3. 1860 i Højerup).

Ingen Børn.

Carl C. G. Fich kom 1884 i Bogtrykkerlære ved Nyborg Avis, og under skiftende Redaktører var han ansat ved dette Blad i 10 Aar. 1899 Faktor ved Odense Avis, 1907

1895: Kielerkanalen aabnes.

Faktor og Trykkeribestyrer ved Fyens Stiftsbogtrykkeri, hvilken Stilling han beklædte til sin Død. Ved sin retlinede Karakter og bramfri Fremtræden førte han med stor Dygtighed denne Virksomhed frem til et højt og anset Stade. Som Bestyrelsesmedlem af Dansk Provins-Bogtrykkerfor-



Faktor Carl C. G. Fich og Hustru Benta Fich.

ening udarbejdede han det Regulativ, som i mange Aar blev benyttet ved Svendepøver. Lærlingspørgsmaalet laa ham særlig varmt paa Sinde, hvorfor han ogsaa blev Drivfjederen i Oprettelsen af Læretrykkeriet ved Odense tekniske Skole. Endvidere var han meget virksom i Kalkuleringspørgsmaalet, et for Bogtrykkerfaget særdeles vigtigt Punkt; tillige ledede han et Beregningskontor og var ofte udsendt som Foredragsholder i Kalkulation. »Navnet C. G. Fich staar med Flammeskrift i D. P. B.s Historie.« Minde-

1899: Boerkrigen begynder.

ord af Bogtrykker og Landstingsmand P. Busch. Stærkt politisk interesseret stod han allerede som 11-aarig Dreng paa Torvet i Nyborg og hørte paa de bevægede politiske Tiders Stormtaler; i vide Kredse blev han kendt for sin Deltagelse i det politiske Liv, hvor han indtog en fremtrædende Plads som Formand for Odense konservative Vælgerforening fra 1917; han stod for Organisationsarbejdet i de vanskelige Aar, hvor man efter Aage Kiddes tidlige Død skulde finde en Afløser. 1927—29 Udgiver af Ølandenes Dagblad, det konservative Blad i Rudkøbing. (Har skrevet: »Fyens Stiftsbogtrykkeri gennem 150 Aar«). Beklageligvis oplevede Faktor Fich ikke Udgivelsen af denne Slægtsbog, i hvilken han var meget interesseret. Hans Hustru, Fru Benta Fich, har sat sin Mand et smukt Minde ved igennem lange Tider at have skrevet Teksten til Aasum-Liniens store tregrenede Stamtavle, som Skomager Peter Fich i Odense (VI E 11) havde samlet igennem mange slidsomme Aar. Hendes smukke særprægede og hyggelige Hjem har ofte dannet Rammen for alle de lange Sammenkomster, der har været nødvendige for at tilrettelægge denne Bog. Selv er Fru Benta Fich en mangesidig, interesseret Kvinde og samtidig en enestaaende dygtig Husmoder. En af hendes største Interesser er den danske Almuekunst, som ogsaa pryder hendes Hjem.

MAREN CHRISTINE JENSINE FICH,

* 20. 2. 1872 i Nyborg, gift 1893 med Jens Anton Chr. Jensen, Mekaniker, * 31. 1. 1871 i Odense, † 14. 3. 1920 i København.

I Ægteskabet 10 Børn:

* 2. 5. 1894 Henry Anton Jensen,

1905. 7. Juni: Unionen mellem Norge og Sverige ophæves.

- * 30. 9. 1895 Sigurd Anton Jensen,
- * 21. 7. 1897 Guttorm Johan Jensen, † 20. 5. 1902 i København,
- * 29. 12. 1898 Arne Bern. Anton Jensen,
- * 26. 3. 1900 Emma Alette Jensen,
- * 9. 7. 1903 Guttorm Christian Jensen,
- * 11. 5. 1905 Tage Erik Jensen,
- * 15. 4. 1909 Agnes Christine Jensen, † 8. 1. 1910 i København,
- * 15. 4. 1909 Helga Antonette Jensen,
- * 15. 4. 1909 Ellen Emma Jensen, † 14. 5. 1909 i København.

VII B 6 ANTON MAGNUS ADOLF FICH, Typograf i København,
VI B 1

- * 15. 4. 1877 i Nyborg. 1927—29 Redaktør ved »Ølandenes Dagblad«, senere ved »Ærø Avis«, gift med Olympia Staugaard, * i Nyborg, † 1939 i København.

I Ægteskabet 3 Børn, alle født i København:

- * 3. 3. 1900 Lilly Fich VIII D 1
 gift den med Snedker Oskar Nielsen i Esbjerg.
- * 25. 8. 1903 Edith Fich VIII D 2
 gift den med Rasmussen.
- * 25. 11. 1906 Anthon Fich, Møbelhandler i København VIII D 3
 gift den 28. 12. 1937 med Ingrid Hansen.

1914—1918: Verdenskrigen. 1918: Tyskland Republik.

MAREN KRISTINE FICH,

VII C 3

* 1. 5. 1874 i Ullerslev, † 28. 4. 1898, gift med Bagermester Jensen, Nyborg.

VI B 1

I Ægteskabet 1 Barn:

* 10. 1896 Maren Jensen, i Nyborg, gift med Cigarhandler Schulthz, Holmens Kanal, København.

RASMUS KRISTIAN FICH, Maler,

VII C 4

* 30. 6. 1876 i Ullerslev, gift 1901 i Kværndrup med Petra Ane Marie Christensen, * 16. 9. 1874 i Egeskov.

VI B 2

I Ægteskabet 8 Børn:

* 13. 3. 1902 Hartvig Marius Fich, i Kisserndrup VIII E 1

* 7. 4. 1903 Maren Sofie Fich, i Naarup VIII E 2

* 10. 5. 1904 Ragnhild Petrea Fich, i Naarup . VIII E 3

* 13. 2. 1907 Valborg Kamilla Fich, i Naarup VIII E 4

* 29. 5. 1909 Christian Lauritz Peter Jacob Fich, i Naarup, Malermester i København ... VIII E 5

* 4. 12. 1911 Elisabeth Laurentine Fich, i Naarup, Væverske i København VIII E 6

* 22. 4. 1914 Povl Otto Fich, i Naarup, Malermester i København VIII E 7

* 3. 10. 1915 Edel Margrete Viktoria Fich, i Naarup, Væverske i København VIII E 8

Rasmus Kristian Fich begyndte som 16-aarig at tegne Sortkridt-Tegninger (Portrætter), senere gik han over til at male Oliemalerier i sin fritid. Han solgte mange Billeder

1919: Politisk Nyordning i Europa.

til Landmændene paa Fyn af deres respektive Gaarde og Hjem; han malede ligeledes et Billede af H. C. Andersen, dette hænger i Naarup Skole paa Fyn. 1934 tog Rasmus Fich fast Ophold i København og nedsatte sig der sammen med sine to Sønner som Malermester. Sønnen Poul har arvet Faderens Talent, Døtrene driver med stor Flid Kunstvævning og Porcelænsmaling.

VIII A 1 SOPHUS BOAS FICH, Købmand,

VII A 2 * 29. 8. 1876 i Svendborg, gift 29. 7. 1899 i København med Ottelia Wilhelmine Mørch, * 9. 4. 1871 i Sdr. Vraa.

I Ægteskabet 5 Børn:

- * 30. 7. 1900 Ebba Elisabeth Fich, i København IX A 1 gift den med Johs. Buch Andersen, Odense.
- * 4. 2. 1902 Harry Louis Fich, i Fredericia IX A 2
- * 4. 6. 1903 Ester Edith Fich, † samme Aar ... IX A 3
- * 13. 12. 1905 Axel Boas Fich, i Nr. Sundby IX A 4
- * 18. 1. 1908 Esther Boas Fich, i Nr. Sundby ... IX A 5 gift den 26. 2. 1938 i København med Sproglærer Børge Emil Kostner, * 30. 1. 1909 i Aarhus.

Sophus Boas Fich er oplært i Konfektionsbranchen i Svendborg. Mangeaarig Leder af Konfektionsfabriker i København og Provinsen. I en Periode af 10 Aar Købmand i København (Konsumbranchen). Tillidshverv: I en Aarrække Medlem af Hatting Thorsted Sogneraad, Formand for Hatting Thorsted Skolekommission, Formand for den konservative Vælgerforening samme Sted. Siden 1938 etableret som Købmand i Svendborg.

1920—1932: Stadige politiske Kampe i Tyskland.

EMIL BOAS FICH, Sparekassebogholder,
* 25. 11. 1883 i Svendborg, gift 3. 6. 1911 i Troense med
Rigmor Thomsen, * 15. 2. 1889 i Fredericia.

VIII A 3
VII A 2

I Ægteskabet 1 Barn:

* 17. 2. 1917 Otto Boas Fich, i Aalborg IX B 1

ALFRED BOAS FICH, Grosserer,
* 9. 11. 1891 i Faaborg, gift med Martha Ravnkilde
* 4. 8. 1889 i Aalborg.

VIII A 7
VII A 2

I Ægteskabet 2 Børn:

* 5. 9. 1918 Ole Fich, i Aalborg IX C 1

* 18. 6. 1923 Olga Fich, paa Frederiksberg IX C 2

Grosserer A. Boas Fich var gennem en længere Aarrække ansat som Kalkulator og Korrespondent hos Firmaet Mouritzen & Bisgaard i Aalborg. Etablerede sig 1919 og grundlagde sammen med E. la Cour Bentzon fra Odder det kendte Tæppefirma Bentzon & Fich i København, som har til Huse i Akselborg og er et af de førende indenfor Branchen. I Aaret 1939 udtraadte Grosserer E. la Cour Bentzon og Grosserer A. Boas Fich blev herefter Eneindehaver af den store Virksomhed.

CORNELIA DORTHEA FICH, Telefonistinde i K.T.A.S.,
* 2. 9. 1895 i København, gift med Johannes S. Carlsen,
Assurandør.

VIII C 1
VII B 2

I Ægteskabet 1 Barn:

* 14. 8. 1921 Birthe Elisabeth Camilla Carlsen, i København.

1933. 30. Januar: Hitler tysk Rigskansler. Tysk Oprustning.

VIII C 2 ORFA DEBORAH FICH,
VII B 2 * 12. 4. 1900 i København, gift med Daniel Larsen, Major
i Frelsens Hær.
Ingen Børn.

VIII C 3 DANIEL GENIUS ANTON FICH,
VII B 2 * 5. 3. 1905 paa Frederiksberg, gift 2. 11. 1936 i Odense
med Ketty Katrine Wiik, * 6. 7. 1915 i Tapdrup.
I Ægteskabet 1 Barn:
* 28. 6. 1938 Ernst Daniel Fich, døbt i Thomas Kingos
Kirke, Odense.

VIII E 1 HARTVIG MARIUS FICH, Malermester,
VII C 4 * 13. 3. 1902 i Kissendrup, gift 30. 7. 1927 i Sundby med
Kamilla Kirstine Olsen, * 28. 2. 1903 i Frederikssund.
I Ægteskabet 2 Børn, begge * i Kirkehyllinge:
* 13. 2. 1931 Inge Birthe Fich IX E 1
* 12. 11. 1934 Anne Marie Fich IX E 2

VIII E 2 MAREN SOFIE FICH,
VII C 4 * 7. 4. 1903 i Naarup, gift med Kaj Langhorn, ansat paa
Rekylfabriken i København, * i Singapore.
I Ægteskabet 1 Barn:
* 19. 7. 1935 John Langhorn.

VIII E 3 RAGNHILD PETRA FICH, Porcelænsmalerinde,
VII C 4 * 10. 6. 1904 i Naarup, gift med Kaptajn Vilhelm Passer,
* 25. 4. 1898 i Dragør.
I Ægteskabet 3 Børn:
* 18. 5. 1926 Dirch Passer, i Naarup,
* 13. 3. 1930 Kirsten Passer, i Naarup,
* 11. 12. 1938 Karin Marchen Passer, i København.

1938: Tyskland besætter Østrig, derefter Czekoslovakiet.

VALBORG KAMILLA FICH,

VIII E 4

* 13. 2. 1907 i Naarup, gift med Ditlev Pedersen, Maskinarbejder i København.

VII C 4

I Ægteskabet 1 Barn:

* 6. 12. 1930 Ebert Fich Pedersen, i Faaborg.

HARRY LOUIS FICH, Prokurist,

IX A 2

* 4. 12. 1902 i Frederikshavn, gift 30. 11 1927 i Svendborg med Emilie Hansigne Buch Andersen, * 12. 12. 1904 i Svendborg.

VIII A 1

I Ægteskabet 1 Barn:

* 12. 1. 1931 Grete Boas Fich, i Svendborg X A 1

AXEL BOAS FICH, Repræsentant,

IX A 4

* 13 12. 1905 i Nr. Sundby, gift 4. 9. 1932 i Svendborg med Agnes Johanne Heillevad, * 17. 11. 1910 i Faaborg.

VIII A 1

I Ægteskabet 1 Barn:

* 28. 5. 1937 Erik Boas Fich, i Svendborg, døbt i

Vor Frue Kirke X B 1

1939. 1. September: Tyskland angriber Polen og Europakrigen udbryder.

IV A 3**JOHAN CARL FICH,**

III A 2

Side 27

* 7. 3. 1758 i Aasum, † 1. 9. 1840 i Vigerslev, gift den
16. 1. 1783, 1. Gang med Johanne Cathrine Boje, * 29. 6.
1749, † 23. 12. 1825.



Johan Carl Fich, malet af Broderen Andreas Ernst Fich.

I 1. Ægteskab 5 Børn:

- * 24. 10. 1784 Hans Jacob Fich **V B 1**
- * 25. 5. 1786 Lars Chr. Fich, Skrædermester i Kø-
benhavn, † 21. 5. 1813 i København **V B 2**
- * 12. 5. 1788 Andreas Frederik Fich **V B 3**
- * 26. 9. 1790 Carl Ditlev Fich **V B 4**

1769: James Watt forbedrede Dampmaskine.

- * 1. 1. 1793 Chr. Vilhelm Fich V B 5
 Gift 2. Gang den 1831 med Karen Jensdatter,
 * 1806, †
- I dette Ægteskab 2 Børn:
- * 23. 12. 1831 Jacob Ditlev Fich V B 6
 * 29. 1. 1834 Jens Frederik Fich V B 7



Rødeledshuset i Vigerslev Sogn.

Johan Carl Fich boede i flere Aar som Væver i Aasum, flyttede senere til Vigerslev Sogn, hvor han boede i det saakaldte »Rødeledshus«, der ligger smukt i Skovbrynet ved Langesø og er et ægte fynsk Boelsted med afvalmede Gavle, Bindingsværk, smaa Ruder og med det lille, morsomme Glugvindue i Straataget over Indgangsdøren. I sit

1783: Brødrene Montgolfieres Luftballon.

første Ægteskab blev han den 16. 1. 1783 gift med Johanne Cathrine Boje, Datter af Skomagemester Hans Mogensen Boje, Odense. Hun var en stille, mild Kvinde, der blev en god Mor for sine Børn, Faderen var en myndig Mand, for hvem Børnene havde stor Respekt. Der kunde imellem Forældrene være nogen Uenighed om Børnenes Undervisning, som i Landsbyskolen den Gang var meget ringe. Baade Moderen og Bedsteforældrene saa gerne, at den ældste Søn Hans Jacob blev optaget paa Latinskolen i Odense; Faderen derimod ønskede ham i sit Fodspor ved Garn og Væv. Drengen læste flittigt i Faderens gamle Bibel, som endnu er i Slægtens Eje hos Sadelmager Fich i Odense. Ved at se nærmere efter i denne Bog bemærker man, at der er læst umaadelig meget i Makkabæernes Bøger. Paa Forsiden af denne Bibel staar: »Denne Bibel maa hverken sælges eller pantsættes; men skal gaa i Arv til mine Børn«.

IV A 4 ANDREAS ERNST FICH,

III A 2 * 14. 9. 1759 i Aasum, † 3. 10. 1819 i Odense, gift den 1794 med Engel Noline Gomard, * 25. 5. 1775 i Odense, † 8. 11. 1820.

I Ægteskabet 1 Barn, * i Odense:

* 2. 6. 1795 Niels Ernst Fich V C 1
(Omtales lige efter Faderen, da med denne Søn denne Gren af Slægten uddør og ikke faar mere Betydning ved denne Bogs Fortsættelse).

Andreas Ernst Fichs Slægtskab med Maler Wegener blev vel den egentlige Aarsag til hans Uddannelse som Maler. 13. 1. 1790 (Raadhusprotokol): »Andreas Ernst Fich, som har lært og forlængst indskrevet i Maler-Lauget som Svend og siden efter behørigt Mesterstykke efter Laugsartiklen

optagen som Mester i Maler Konsten med de andre Mester Malere udi Maler Lauget her i Odense, indfandt sig dernæst med Begæring at maatte kende sit Borgerskab, da han agtede at nedsætte sig i Odense.«

I gamle Tegninger fra Odense Malerlaug findes hans Svendetegninger, han har malet mange smukke Billeder,



Andreas Fich's Svendetegning. (Original 20 × 32 cm).

flere Portrætter, blandt andet sin Broder Johan Carl Fich (se dette under IV A 3), Billedet er endnu i Slægtens Eje hos Købmand Hans Hansen, Slagelse; ligeledes har han malet et Portræt af Biskop Tetens, hvorefter han selv siger: »Dette er min Pensels ufuldkomne Arbejde«. (Se Kunstner Leks. Side 246). Gift 1794 med Engel Nicoline Gomard, Datter af Portner ved Graabrødre Kloster i Odense. Samme var født den 1. 5. 1746 i Departementet Marne i Frankrig og døde den 23. 3. 1821 i Odense. Navnet Gomard har han

ca. 1790: Den engelske Læge Jenner opfinder Vaccinationen.

antaget i Danmark, hans egentlige Navn var de Vaubénier, han var gift med Anna Engel Jacobi, de havde begge haft Stilling hos Gehejmerraad Rosenkrantz paa Fyen. Gomard stod Fadder til Digteren H. C. Andersen. I 1. Kapitlet af sin berømte Biografi: »Mit Livs Æventyr« betegner han Gomard som en fattig, fransk Emigrant. Ifølge Odense Her-



Svendetegning af Niels Ernst Fich. (Original 29 × 39 cm).

reds gejstlige Skifteprotokol (Bind IV Side 189) indsætter Degnen ved Hospitalet »Niels Højer« Portner Nicolaj Gomard og hans 2 Døtre: Engel Elisabeth, senere gift med Distriktslæge i Bogense Peter Christoffer Boock, og Engel Nicoline, gift med Maler Ernst Fich i Odense som sine Arvinger til Tak for deres Omsorg og Opvartning.

V C 1
IV A 4

NIELS ERNST FICH,

* 2. 6. 1795 i Odense, † 1872 i Odense, gift den 20. 12. 1820 med Kirstine Laurine Schmidt, Datter af Lærer

1798: Aloij Senefelder opfinder Litografien.

Schmidt i Marslev, Grønderup Skole ved Brahetrolleborg,
† 1868.

I Hjemmet blev optaget en Adoptivdatter, * 19. 7. 1821
i Faurvraa ved Christiansfeld, hendes Døbenavn var »Lie-
be«, men fik nu Navnet Anna Caroline Fich. Niels Ernst
Fich var ligesom sin Fader Kunstmaler. Hans Mesterstykke
(en gammel Vandmølle) findes paa Dansk Folkemuseum i
Odense: »hans Portrætter var svage i Couleuren, men stær-
ke i Udtrykket«. — Deres Adoptivdatter, Anna Caroline
Fich, blev gift med Lærer Hans Frederik Thies, * 1811,
† 1872 i Diernisse ved Faaborg, dimitt. fra Skaarup Semi-
narium 1843, deres Søn er Tegneren Axel Thies.

HANS JACOB FICH,

* 15. 10. 1784 i Aasum, † 24. 4. 1852 i Bogense, gift 27.
5. 1825 med Elise Lucie Hertz, * 8. 3. 1800 i Butterup paa
Sjælland, † 1883 i Odense, begravet i Bogense.

Fra det beskedne Væverhjem i Aasum kom Hans Jacob
Fich til Odense og blev ved Rektors Hjælp optaget paa
Latinskolen. Væversønnen gik paa Omgang ligesom saa
mange andre unge Mennesker i den Tid og spiste forskel-
lige Steder i Ugen hos Slægt og Venner. Ved Flid og Nøj-
somhed kom han igennem disse sine første Skoleaar. 1802
blev han Student, og den 12. 4. 1810 Kandidat. Derefter
Konsistorialassessor 10. 11. 1819, Lærer ved Landakademiet
den 22. 11. 1822. 1823 modtager han Præstekaldet for Bo-
gense og Skovby, hvor han blev en anset og afholdt Præst;
»stærk i Aanden, skønt legemlig svag røgtede han tro og
ydmyg sit Kald«. I Anledning af sit 25 Aars Jubilæum som
Præst i Bogense fik han den 2. 10. 1848 af Skovby og Bo-
gense Menigheder ved en Deputation af Byens ældste Bor-

V B 1
IV A 3

1806. 1. Oktober: Første Ballonopstigning i København.

gere overrakt en smuk Sølvpokal, der endnu er i Slægtens Eje hos Pastor Fich i Skovby. Paa Pokalen, hvis tvende Sider omslynges af Ege og Laurbærblade, findes anbragt følgende Inskription: »Til Højerværdige Hr. Consestorial-assessor Hans Jacob Fich, Sognepræst for Bogense og Skovby Menigheder, i Anledning af den 2. Oktob. 1847« —



Pastor Hans Jacob Fich og Hustru Elise Lucie, født Hertz.

»Agtelses og Erkendtligheds Tegn for 25 Aars retsindig og nidkær Embedsvirksomhed fra skønsonne Medborgere og Embedsmænd i Bogense«. I samme Anledning modtog han fra Skovby Menighed Dr. Kalkars Bibeloversættelse i en værdifuld Indbinding, beslaaet med Sølv og forsynet med en Inskription i Dagens Anledning. Den 27. 5. 1825 havde han indgaaet Ægteskab med Lucie Elise Hertz, * 8. 3. 1800 i Butterup paa Sjælland, † 1883 i Odense. Hendes Fader

1807: R. Fulton bygger det første Dampskib.

var daværende Sognepræst Jens Michael Hertz, * 26. 7. 1766, Søn af Kgl. Skovrider ved Vordingborg Adolph Hertz, † 1775, og dennes Hustru, den senere saa bekendte Forfatterinde og Salmedigterske Fru Bøje, Moderen var født Koch og stammede fra en gammel, anset Præsteslægt.



Pokal skænket Pastor Hans Jacob Fich af hans Menighed.

1800 blev Pastor Hertz udnævnt til Domprovst i Roskilde. I 15 uforglemmelige Barndoms- og Ungdomsaar levede Lucie Elise i Roskilde Domprovstegaard, hvor der paa den Tid kom mange, store Personligheder paa Besøg, blandt andre Weyse. Ofte gik han sammen med Familien ved Midnatstid over i den store Domkirke og kun i Belysning

1820: 21. Juli: H. C. Ørsted: *Elektromagnetismen.*

af Maanens Straaler spillede han sine dejlige Melodier; mange af hans skønneste Melodier er bleven til under Besøg hos Familien Hertz i Roskilde. 1819 blev Domprovst Hertz udnævnt til Biskop i Ribe; det blev en svær Tid for Lucie Hertz at forlade det gamle Hjem i Roskilde. Med



Mindesten over Pastor Hans Jacob Fich og Hustru.

Vemod saa hun det ene Flyttelæs efter det andet køre til København for derfra at indskibes og ad Søvejen føres til Ribe. Hjemmet i Ribe blev kun af kort Varighed, idet Biskop Hertz døde 2. 6. 1825, knapt 59 Aar gl. Faa Dage før blev Lucie Elise gift med Sognepræst Fich i Bogense; de levede et lykkeligt Liv sammen, og delte Sorger og

1822: G. Stephensons første Lokomotiv.

Glæder med den lille Bys Borgere. Lucie Hertz har skrevet sine Livserindringer, der hører til de ejendommeligste i dansk Litteratur. I »Historisk Aarvog for Ribe Amt«, 1906, blev en Del af Livserindringerne trykt under Titlen: »Minder fra Biskop Hertz' Tid af Kammerherreinde H. Stemann, Ribe«; senere er Resten af Memoirerne udgivet i Jul. Clausen og P. Fr. Rist: Memoirer og Breve, X Bind, med Titel: Domprovsten i Roskilde. Fru Fich var 75 Aar gl., da hun nedskrev sine Erindringer. Det er forbavsende, hvad hun har kunnet huske af Oplevelser igennem de mange Aar. I Bogense Kirke er der indmuret en Ligsten med Relief og Portræt af Præsten Hans Jacob Fich. Paa Stenen staar følgende Indskrift: Jes. 3,15. »Og jeg vil give Eder Hyrder efter mit Hjerte, siger Herren, de skulle føde Eder med Kundskab og Forstand«. I Ægteskabet var der ingen Børn; en Broderdatter af Præsten, Vilhelmine Fich, som de havde adopteret, døde ugift. Lucie Elise Fich stiftede før sin Død et Legat, i hvis Fundats er opført en Formue, hvoraf der af Renten ydes Støtte til 2 værdige, trængende Enker i Familierne Hertz og Fich. Legatet bestyres af Medlemmer af begge Slægter.

ANDREAS FREDERIK FICH, Hofskomager,

* 12. 5. 1788 i Aasum, † 1847 i Odense, gift 1815 med Anna Marie Frandsen.

V B 3
IV A 3

I Ægteskabet 7 Børn, alle født i Odense:

- * 18. 2. 1818 Carl Johan Fich VI C 1
- * 15. 9. 1821 Amalie Fich, † 8. 8. 1890 i Karlebo VI C 2
- * 12. 10. 1823 Hans Jacob Fich, † 20. 8. 1886 ... VI C 3
- * 30. 9. 1827 Andreas Gabriel Fich, † 25. 8. 1901
i Hillerød VI C 4

1830. 12. Juni: Første danskbygget Dampskibs Stabelafløb.

- * 15. 9. 1830 Laura Josefine Fich, † 21. 1. 1905 VI C 5
- * 7. 12. 1832 Vilhelmine Semonika Fich, † 1868,
 ugift VI C 6
- * 28. 7. 1836 Viktor Viglaf Fich VI C 7

Andreas Frederik Fich blev gift med Anna Marie Frandsen, Datter af Skomagermester Frandsen, der var hans Lærermester. Ved hans Død overtog han Forretningen i Kongensgade; den blev efterhaanden meget anerkendt for sit smukke og solide Herrefodtøj. Paa Værkstedet arbejdede mange Svende, og meget Fodtøj blev forsendt til København og andre Byer i Landet. Samtidig med Forretningen voksede ogsaa Familien; 4 Sønner og 3 Døtre voksede op i dette Hjem, hvor de baade i Skolen og i Hjemmet fik en god Opdragelse.

V B 4
 IV A 3

CARL DITLEV FICH, Vævermester i Aasum,
 * 26. 9. 1790 i Aasum, † 17. 9. 1831 i Aasum, gift med
 Dorthea Marie Larsdatter.

Deres Børn døde som smaa.

V B 5
 IV A 3

CHRISTIAN VILHELM FICH, Prokurator i Odense,
 * 1. 1. 1793 i Aasum, † 22. 3. 1847 ved Drukneulykke
 i Odense Kanal. Ved økonomisk Støtte af sin Broder, Hans
 Jacob, der den Gang var Lærer ved Landakademiet, tog
 han juridisk Eksamen 1817, var derefter Fuldmægtig hos
 Byfogden i Odense, flere Gange konstitueret i dennes Em-
 bede og som Dommer og Skriver i Kerteminde. 13. 2. 1820
 Prøveprokurator i Odense Amt, 14. 6. 1822 Prokurator ved
 Underretterne i Fyns Stift, han bosatte sig i Odense, hvor

1847. 26. Juni: Jernbanen København—Roskilde aabnes.

han drev en omfattende Forretning; anset for sin Retsindighed fik han der mange Klienter. Ugift. (H. Hjort-Nielsen: Danske Prokuratorer 1660—1869).

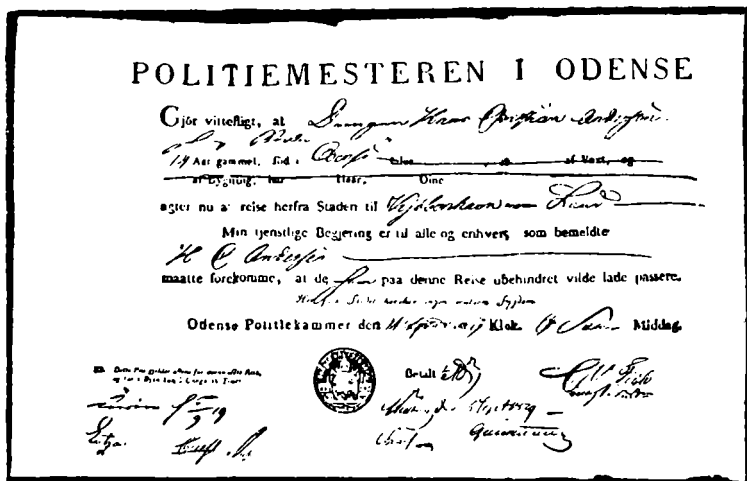

Rejsepas for den 14-aarige H. C. Andersen da han rejste til København, udstedt af Odense Politi og underskrevet af constitueret Byfoged C. V. Fich.

JACOB DITLEV FICH, Boelsmand paa Baaring Mark, * 23. 12. 1831 i »Rødeledshuset«, Vigerslev Sogn, † 18. 11. 1897 i Asperup, gift med Kirstine Jeppesen, Datter af Jeppe Michelsen i Kragelund; hun var Jordemoder, * 27. 7. 1839 i Kragelund, † 18. 10. 1882 i Skovby.

V B 6
IV A 3

I Ægteskabet 13 Børn:
 * 7. 5. 1859 Karen Marie Dorthea Fich, i Haarslev, † 9. 10. 1894, Jordemoder VI D 1 gift med Muremester Niels Kristiansen i Eskildstrup.

Danmarks første Gasværker. 1853 Odense, 1857 København.

- * 28. 7. 1861 Elise Hansine Fich VI D 2
gift med L. P. Sørensen, Omaha, Nebraska.
- * 20. 1. 1864 Wilhelmine Christine Fich VI D 3
gift med Albert Erastus Hawkins, Medesto,
Californien.
- * 8. 8. 1865 Tvillinger: Johan Carl og Lars
Kristian, døde som smaa VI D 4/5
- * 30. 10. 1867 Tvillinger: Julius Nikolaj og
Johan Carl VI D 5/7
- * 17. 2. 1871 Caroline Cathrine Fich, i Lumby VI D 8
gift med Chr. Anton Evers, * i København, †
22. 2. 1900 i U. S. A.
- * 2. 4. 1872 Johan Carl Fich, i Lumby, † 7. 5.
1883 i Skovby VI D 9
- * 7. 8. 1874 Christiane Larsine Fich, † sam-
me Aar i Skovby VI D 10
- * 3. 2. 1877 Laura Christiane Fich, i Skovby VI D 11
- * 5. 3. 1878 Christian Julius Nikolaj Fich, †
samme Aar VI D 12
- * 23. 8. 1879 Kirstine Jacobine Fich, i Skovby VI D 13

V B 7
IV A 3

JENS FREDERIK FICH,

* 29. 1. 1834 i »Rødeledshuset« i Vigerslev Sogn, † 10.
6. 1895 i Odense, gift 15. 12. 1860 i Brenderup med Marthea
Rasmussen.

I Ægteskabet 15 Børn:

- * 16. 7. 1865 Andreas Ernst Fich, i Bro, Bræn-
derup VI E 1
- * 30. 3. 1867 Caroline Fich, i Bro, Brænderup,
† 1913, ugift VI E 2

1854. 1. Februar: Statstelegrafens aabnes.

- * 29. 1. 1869 Carl Fich..... VI E 3
- 17. 3. 1872 Marie Vilhelmine Fich, i Strib ... VI E 4
- * 30. 12. 1873 Ella Louise Fich, i Strib VI E 5
- * 1875 Alma Fich, i Odense, † 1878 i
Odense VI E 6
- * 8. 11. 1878 Chr. William Otto Fich, i Odense,
† 1898 i Hannover VI E 7
- * 27. 1. 1881 Johan Carl Dusinius Fich, i
Odense VI E 8
- * 9. 2. 1883 Alma Olivia Fich, i Odense VI E 9
gift med Charles Rasmussen, Kanada.
- * 29. 7. 1885 Adolph Eduard Fich, i Odense ... VI E 10
- * 20. 3. 1887 Peter Frederik Emil Fich, i Odense VI E 11
4 Børn døde som smaa.

Jens Frederik Fich, som var Portør ved De danske Statsbaner, var ansat i Strib og Vamdrup, sidst i Odense. Stærkt interesseret i de sociale Spørgsmaal tog han livlig Del i det politiske Liv, men var først og fremmest en god Familie-fader for sine mange Børn. Der skulde stor Økonomi til at faa det fornødne til en saa talrig Børneflokk. Hans Hustru Mathea var Datter af Skovfoged Henrik Rasmussen og Marie Hansdatter, samme var ansat i Hugget under Grevskabet Gyldensteen. Mathea Fich styrede sit Hus med stor Dygtighed, saa der manglede aldrig dagligt Brød i Huset. Ved Faderens Død var der endnu 3 ukonfirmerede Børn; Enken blev af Bestyrelsen for Hans Jacob Fichs Familielegat tilstillet dette Legat, der blev hende en stor Hjælp i de første svære Aar.

CARL JOHAN FICH,

- * 18. 2. 1818 i Odense, † 8. 1. 1883 i Odense, gift med

VI C 1
V B 3

1856. 27. April: Jernbanen Roskilde—Korsør aabnes.

Sofie Østrup, * 4. 5. 1822, † 9. 1. 1876 i Odense. Manufakturhandler i Nyborg, Kommandant ved Brandvæsenet i Nyborg; rejste senere til Odense, hvor han drev en Købmandsforretning paa Vestergade. Oprettede et Legat paa 1000 Kr., der bærer hans Hustrus Navn: Sofie Elisabeth Fich.

Ingen Børn.

VI C 3 HANS JACOB FICH, Skomagermester,
V B 3 *12. 10. 1823 i Odense, † 20. 8. 1886, gift med Adelheid Margrete Brehm, Datter af Klædefabrikant Brehm, * 12. 8. 1828 i Neuss bei Düsseldorf, † 30. 1. 1897.

I Ægteskabet 9 Børn:

- * 9. 8. 1849 Henriette Fich, i Odense, † 1. 4. 1868, ugift VII D 1
 - * 5. 10. 1851 Caroline Fich, i Odense, † 10. 10. 1879, ugift VII D 2
 - * 11. 5. 1867 Wilhelmine Margrete Fich, VII D 3
 - * 7. 5. 1866 Carl Andreas Fich VII D 4
- 5 Børn døde som smaa.

Uden at have særlig stor Lyst til Skomagerfaget drev Hans Jacob Fich med stor Dygtighed Faderens Forretning videre; hans Haab var at komme i Besiddelse af saa mange Penge, at han kunde læse til Jurist. Ved Faderens Død havde Forretningen mange Penge tilgode hos ret store og velstillede Familier, og disse Penge forsøgte han ved en Sagførers Hjælp at inddrive; men Kunderne tog ham denne Opkrævning meget ilde op og søgte andet Sted hen med deres Fødtøj, og han kunde derfor ikke frigøre sig, men maatte blive ved sin Læst til sin Død.

1869. 19. November: Suezkanalen aabnes.

ANDREAS GABRIEL FICH, Præst i Karlebo,

VI C 4

* 30. 9. 1827 i Odense, † 25. 8. 1901 i Hillerød, gift 2. 7. 1858 med Frederikke Brorson, * 25. 2. 1834 i København.

V B 3

I Ægteskabet 9 Børn:

- * 15. 5. 1859 Marie Cathrine Fich, † 1863 VII E 1
- * 31. 1. 1861 Elisabeth Vilhelmine Fich, † 1886 VII E 2
- * 29. 7. 1863 Johannes Frederik Fich VII E 3
- * 19. 12. 1865 Andreas Immanuel Fich VII E 4
- * 4. 12. 1867 Agnes Gabrielle Fich VII E 5
- * 13. 1. 1870 Otto Theodor Fich VII E 6
- * 7. 12. 1872 Fritse Christiane Amalie Fich, †
1888 VII E 7
- * 1875 Sofie Louise Fich, † samme Aar . VII E 8
- * 2. 9. 1878 Rudolf Victor Fich, Maler i Bo-
ston, U. S. A. VII E 9
gift med Elfrida Hansen.

Andreas Gabriel Fich blev Student i Odense 1845; Kandidat 28. 4. 1851 med en fin første Karakter; Alumnus paa Ehlers Kollegium, Lærer ved Københavns Almueskole. Kaldet til Frue Kirke i København 9. 9. 1857, ord. 7. 10. Var tillige Forstander for Missionsskolen og fra 1863—69 Præst ved Diakonissestiftelsen. Rejste i Foraaret 1866 i Udlandet sammen med Dr. Kalkar paa Hedningemissionens Vegne og i Efteraaret samme Aar for at gøre sig bekendt med Diakonissesagen; i samme Anledning rejste han atter i 1868. Han redigerede Dansk Miss. Blad fra 1857—1868. Kaldet til Sognepræst i Roholte 24. 5. 1871. Skrev i 1851 under Mærk. (A. G.) Betænkninger foranlediget ved Span-dels Lovforslag om Borgerligt Ægteskab; desuden Afhand-linger og Præd. til Kalkars theol. Tidsskrift, samt i Bladene

1866: Første atlantiske Telegrafkabel.

»Indr. M. T.«, »Sædemanden«, »Havnen«, »Dansk Maa-
nedsskrift« o. fl. a. Hans Hustru var Datter af Hørkræm-
mer og Løjtnant i Borgervæbningen Johannes Madsenius
Brorson og Laurine Cathrine Velschow. (Biografi i Bricka
Dansk personalht. Lexikon).



Pastor Andreas Gabriel Fich.

VI C 5
V B 3

LAURA JOSEFINE FICH,

* 15. 9. 1830 i Odense, † 21. 1. 1905, gift med Ludvig
Dæhnfeldt, Gartner i Odense, * 21. 11. 1817 i Augusten-
borg, † 2. 4. 1900 i Odense, hvor han drev et meget betyde-
ligt Handelsgartneri og Frøforretning. Sønnen, Christian
Dæhnfeldt, * 22. 5. 1857 (gift med Dagmar Prøvensen, Dat-

1875: A. G. Bell konstruerer den første Telefon.

ter af Bankdirektør Prøvensen), indtraadte i Faderens Virksomhed 1882. Han fik overdraget Ledelsen af Frøforretningen, der blev Landets største. 1891 oprettedes Forsøgs-gartneriet »Hunderup«, og i 1913 omdannedes Virksomheden til A/S L. Dæhnfeldt, i hvilket Chr. Dæhnfeldt blev Direktør, han forøgede Virksomheden med flere Afdelinger i Udlandet. Stærkt socialt indstillet, som han var, bekostede han 1912—15 en omfattende Omlægning af Munke-moses Anlæg, efter en af Havearkitekt Glæsel udarbejdet Plan. Ogsaa ved hans Initiativ oprettedes en Haveby for Arbejdere; han var en Mand, der tænkte og handlede. Hans Hustru skænkede Altertavlen til Ansgars Kirke; denne er udskaaret i Egetræ af Billedhugger Axel Poulsen. Chr. Dæhnfeldt døde 14. 5. 1920, R. af D. 1927 rejste Medarbejdere et Mindesmærke paa hans Grav.

I samme Forbindelse skal nævnes Anna Dæhnfeldt, * 21. 9. 1862, Datter af Laura Josefine Fich og Ludvig Dæhnfeldt. Stærkt nationalt indstillet har hun ofte slaaet til Lyd for Hjælp til vore Landsmænd i Sønderjylland, særlig Skolerne Syd for Grænsen har hendes levende Interesse.

VIKTOR VIGLAF FICH, Købmand i Stege, VI C 7
 Borgerskab 1863, * 28. 7. 1836 i Odense, † , gift V B 3
 1864 med Karen Hansen, Datter af Smedemester Hansen
 og Hustru, Ane Hansen, * 2. 5. 1835 i Stege, † .

I Ægteskabet 4 Børn:

- * 14. 5. 1865 Johannes Andreas Fich, † samme
- Aar VII F 1
- * 30. 6. 1866 Anna Elise Fich VII F 2
- * 1. 8. 1868 Carl Viktor Fich, † 1875 VII F 3
- * 25. 2. 1875 Bertha Amalie Fich VII F 4

1879. 21. Oktober: Edison konstruerer den første Glødelampe.

VI D 11 LAURA KRISTIANE FICH,

V B 6

* 3. 2. 1877 i Skovby, gift med Karl Knudsen, Sennepsmester, Sleth pr. Trandberg, Jylland, * 18. 4. 1869 i Høve.

I Ægteskabet 4 Børn:

* 23. 12. 1894 Viggo Knudsen, i Skelskør,

* 8. 3. 1897 Edvin Knudsen, i Bobøl,

6. 11. 1904 Villy Knudsen, i Aarhus,

* 6. 7. 1909 Ohert Knudsen, i Viby.

VI D 13 KIRSTINE JACOBINE FICH,

V B 6

* 23. 8. 1879 i Skovby, gift med Jørgen Julius Jeppesen, Snedker i Baaring, * 15. 3. 1880 i Kassemose.

I Ægteskabet 9 Børn, alle født i Baaring:

* Elvira Ingeborg Jeppesen,

* Johanne Jeppesen,

* Sofie Jeppesen,

* Ricart Verner Jeppesen,

* Aage Herman Jeppesen,

* Otto Valentin Jeppesen,

* Agur Villiam Jeppesen,

* Edvin Jeppesen,

* Albert Ejlskov Jeppesen.

VI E 1 ANDREAS ERNST FICH, Købmand,

V B 7

* 16. 7. 1865 i Bro, † 25. 7. 1901 i København, gift 1889 i København med Signe Christine Herrestrup, * 16. 7. 1865 i København, † 10. 12. 1913 i København.

I Ægteskabet 2 Børn:

* 5. 5. 1890 Andrea Fich VII G 1

* 28. 10. 1891 Carl Johan Frederik Fich VII G 2

1882: Københavns Telefonselskab startes.

CARL FICH,

VI E 3

* 29. 1. 1869 i Bro (Brænderup), gift med Elida Eleonora Kalson, * 4. 2. 1882 i Lund, Sverige.

V B 7

I Ægteskabet 1 Barn, født i København:

* 4. 8. 1910 Else Eleonora Fich VII E 1

Carl Fich rejste 18 Aar gammel til England, hvor han i 5 Aar var beskæftiget paa de største Hoteller i London, senere 4 Aar i Paris, 3 Aar i Berlin, 2 Aar i Monte-Carlo, 1897—99 Forpagter af Hotel Kongen af Danmark paa Fanø, derefter en Tid i Trondhjem og Finland. Under den internationale Komité's Arbejde i Sønderjylland Direktør i »Flensborg Hof«, hvor Komitéen havde sit Sæde. I de senere Aar en af Hovedstadens mest kendte Rejseførere, har Sæde i Ministeriets Bedømmelsesudvalg for nye Rejseførere i København, har udgivet Brochurer over København paa Tysk, Engelsk og Fransk.

MARIE VILHELMINE FICH,

VI E 4

* 17. 3. 1872 i Strib, gift med Hans Hansen, Købmand i Slagelse, * 3. 10. 1871 i Faaborg.

V B 7

I Ægteskabet 2 Børn:

* 4. 2. 1906 Oda Hansen, Adoptivdatter, Pianistinde i Odense, gift med Mogens Rendal, * 29. 3. 1907, Søn af Dommer N. H. Rendal, Maribo.

* 17. 8. 1907 Arne Hansen, i Slagelse, Dekorator, gift med Else Petersen, * 24. 2. 1919, Datter af Hotelejer Petersen, Ringsted.

I Ægteskabet 1 Barn: Hanne Hansen.

1900. 2. Juli: Første Flyvning med styrbar Zeppelinluftskib.

VI E 5 ELLA LOUISE FICH,
V B 7 * 30. 12. 1873 i Strib, † 16. 7. 1940 i Odense, gift med
Andreas Christensen, Vandmester i Odense.

I Ægteskabet 6 Børn, alle født i Odense:

- * Svend Alexander Christensen,
- * Richardt Alfred Christensen,
- * Edith Harriet Christensen, gift med Terp.
- * Henry Edvard Christensen,
- * Ingeborg Christensen,
- * Elly Christensen.

VI E 8 JOHAN CARL DUSINIUS FICH, Sadelmager,
V B 7 * 27. 1. 1881 i Odense, gift i Ringe med Kamilla Hansen,
* 27. 11. 1880 i Odense.

I Ægteskabet 4 Børn:

- * 11. 2. 1909 Normann Lars Chr. Fich, i Jord-
løse VII I 1
- * 5. 9. 1910 Hans Lave Frederik Fich, i Odense VII I 2
- * 25. 12. 1915 Gerner Julian Valdemar Fich, i
Odense VII I 3
- * 22. 9. 1918 Kjeld Adolf Peter Fich, Murer ... VII I 4

VI E 10 ADOLPH EDUARD FICH, Restauratør,
V B 7 * 29. 7. 1885 i Odense, gift med Ida Valborg Christensen,
* 24. 10. 1885 i København.

I Ægteskabet 1 Barn:

- * 14. 4. 1920 Ethel Magna Mathea Fich VII K 1

1902: Elektriske Sporvogne indføres i København.

PETER FREDERIK EMIL FICH,

* 20. 3. 1887 i Odense, gift 24. 4. 1921 i Ejby ved Odense
med Johanne Marie Louise Pedersen, * 16. 5. 1895 i Nørre
Lyndelse.

Ingen Børn.

VI E 11

V B 7



Peter Frederik Emil Fich.

Peter Fich — Slægtens »Onkel Peter« — er Manden med det store Hjerte for alt, hvad der vedrører »Slægten Fich«. Med stor Energi har han gjort det slidsomme Pionerarbejde for Udarbejdelsen af denne Slægtsbog. I 5 Aar tilbragte han hver Mandag paa Landsarkivet i Odense. Det var et brydsomt Arbejde at læse i de gamle Kirkebøger og Skifte-

1903: De første Automobiles kører i Danmark.

protokoller, men med det store Kendskab, han erhvervede sig, udredede han meget grundigt de 4 Linier: Aasum-, Svendborg-, Køge- og Kerteminde-Linien. Ved det første Slægtsmøde, der blev afholdt paa Kurhotellet »Nyborg Strand« den 9.—10. 5. 1936, fik man igennem hans Foredrag om Slægten i de forløbne 300 Aar et levende Indtryk af hans stærke Kærlighed til denne Slægt. Med megen Nænsomhed og Pietetsfølelse værner han om gamle Ting fra Forfædrene, saaledes blandt andet et gammelt Bord, hvorved Børnene i flere Generationer har spist deres nøjsomme Maaltider, i Skufferne ligger smukke Damaskeservietter, vævede af Oldefar, samt flere gamle Skeer. Med enestaaende Flid, Nøjsomhed og Udholdenhed har han som Skomager sammen med sin Hustru arbejdet sig frem til eget smukt Hus og et hyggeligt Hjem.

VII D 3 WILHELMINE MARGRETHE FICH,

VI C 3 * 11. 5. 1867 i Odense, † 4. 6. 1923, gift med Niels Larsen, Former i Odense, * , †

I Ægteskabet 1 Barn: Dagmar Larsen.

VII D 4 CARL ANDREAS VICTOR FICH, Kontorchef,

VI C 3 * 7. 5. 1866 i Odense, † 16. 9. 1939 i Odense, gift i Odense med Anna Louise Storm, * 2. 12. 1867 i Lerbeck i Westfalen.

I Ægteskabet 6 Børn, alle født i Odense:

* 9. 8. 1893 Maria Margretha Agnes Fich ... **VIII F 1**

* 4. 7. 1894 Carl G. F. Fich **VIII F 2**

* 19. 6. 1900 Agnes Fich **VIII F 3**

* 17. 2. 1903 Alma Sophie Karoline Fich **VIII F. 4**

2 døde som smaa.

1910. 3. Juni: A. Nervø's første Flyvning over København.

Carl Andreas Fich kom 1880 i Lære i Kolonialbranchen, 1885 Kontorist ved Bryggeriet »Odense« og 1918 Kontorchef. Som saadan stod han i Spidsen for det daglige Arbejde og kom til at nyde stor Anseelse for sin solide og



Kontorchef Carl Andreas V. Fich.

joviale Optræden samt sit aldrig svigtende Humør. I mange Aar var han Repræsentant for Understøttelsesforeningen »Merkur« for Handelsstandens Medhjælpere i Danmarks Købstæder.

Endvidere havde han i flere Aar bestyret Lucie Hertz Fichs Familielegat, og gennem denne sidste Tillidspost

1912: Verdens første søgaaende Motorskib, Ø. K.'s »Selandia«.

kom han til at kende flere af Slægten Fich. Meget interesseret i Slægtshistorie, som han var, opstod der hos ham stor Lyst til at faa udarbejdet et Register over »Slægten Fich« i Danmark, men et saadant Arbejde krævede mere Tid, end han kunde afse, hvorfor han indbød Skomagermester P. Fich og Faktor Fich til et Møde i sit Hjem. Ved dette første Møde blev Planen lagt, og de tre Odenseanere gik i Gang med Arbejdet; de har gjort et stort Arbejde for denne Bogs Tilblivelse.

VII E 3 JOHANNES FREDERIK FICH,

VI C 4 * 29. 7. 1863 i København, † 28. 12. 1928 i Løgstør, gift 9. 11. 1892 i Aastrup med Birgitte Margrethe Glahn (Datter af Sognepræst Didrik Nicolaj Glahn), * 31. 12. 1858 paa Strynø.

I Ægteskabet 5 Børn:

- * 5. 5. 1894 Andreas Nicolai Brorson Fich **VIII G 1**
- * 27. 7. 1895 Christian Johannes Brorson Fich **VIII G 2**
- * 6. 11. 1897 Elisabeth Brorson Fich **VIII G 3**
- * Paul Egede Fich, † 1899 **VIII G 4**
- * 11. 8. 1900 Henrik Immanuel Brorson Fich **VIII G 5**

Johannes Frederik Fich blev Student fra Borgerdydskolen, Christianshavn, 1881. Lærer ved samme 1883—87. (Kand. 28. 1. 1888). Uord. Medhjælper i Aastrup Novbr. 1888. 9. 4. 1889 pers. Kapellan der hos sin senere Svigerfader, blev ord. 1. 4. 1889. Sognepræst i Simsted 13. 8. 1892. Sognepræst i Kornum og i Løgsted (med Løgstør) og Provst for Slet Herred 20. 6. 1899. Afsked som Provst 1916, som Sognepræst 1923. Har skrevet enkelte Bladartikler og

1919. 16.—31. Maj: Første Atlanterhavsflyvning (i Etaper).

Kantaten til Akademisk Skyttekorps 25-Aars Jubilæum 1888, hvoraf Dele endnu synges i Ruskantaten.



Provst Johannes Fich.

ANDREAS IMMANUEL FICH, Sognepræst i Romdrup,
* 19. 12. 1865, † 20. 6. 1932 i København, Student og Hus-
lærer i Frederiksborg 1884, ordineret 21. 8. 1895. Ugift.

VII E 4
VI C 4

AGNES GABRIELLE FICH,
* 4. 12. 1867 i København, gift 19. 5. 1897 i Hillerød med
Carl Christian Wewer, Teglværksforvalter i Hillerød, Søn-
nesøn af Konsistorialraad Chr. Wewer, Præst i Karlebo,
* 27. 5. 1851 i Karlebo, † 4. 1. 1919.

VII E 5
VI C 4

1919. 14. Juni: Første direkte Flyvning New Foundland—Irland.

I Ægteskabet 3 Børn, alle født i Hillerød:

- * 16. 3. 1898 Poul Christian Lønborg Wewer, Reprætant for »Kodan«, gift med Kirstine Martine Riisager, * 25. 1. 1903 i Hjallerup, Dronninglund Sogn,
- * 23. 9. 1899 Maggie Elisabeth Wewer, gift 6. 3. 1923 med Fabrikant Karl E. Koefod, * 11. 1. 1894 i Hylleholt Sogn, Fakse Ladeplads.
- * 5. 11. 1904 Herdis Sofie Louise Wewer, gift 28. 8. 1926 med Redaktør Verner Forchhammer, * 23. 2. 1900 i København.

VII E 6 OTTO THEODOR FICH,

- VI C 4 * 13. 1. 1870 i København, gift 27. 3. 1912 med Thora Christiane Edel Holme (Datter af Jens Daniel Valdemar Holme, Sognepræst i Dreslette, hendes Mor var født Edel Sofie Hansen), * 16. 3. 1879.

I Ægteskabet 1 Barn, født i Durup:

- * 14. 7. 1917 Henning Valdemar Holme Fich VIII H 1

Otto Theodor Fich blev Student paa Frederiksberg 1888, Kandidat 1895, Personel Kapellan i Saaby og Kidserup 1895—1900, Fri Virksomhed i U. S. A. 1901—1909, Vikarpladser 1910—1911, Sognepræst i Durup—Tønderup 1911—1923, Sognepræst i Skovby—Ore 1923—1938. Har ofte skrevet interessante Bladartikler og Boganmeldelser; se *Fyens Stiftstidende* 1937, 2. Søndag i Fasten: Nobelpristager, Dr. Alexis Carrel: »Mennesket, det ukendte«. I *Nationaltidende* 5. 1. 1939: »Da maa Danmark hjælpe sig selv«.

VII F 2 ANNA ELISE FICH,

- VI C 7 * 30. 6. 1866 i Stege, gift 14. 1. 1891 med Grosserer Ernst Ørsnæs, * 29. 8. 1849 i Aalborg.

1919. Juli: Zeppelin-Luftskibet, Europa—U. S. A. og retur.

I Ægteskabet 2 Børn:

- * 11. 12. 1891 Karen Augusta Ørsnæs, i Svendborg, gift med Prokurist Carl Christensen, * 3. 10. 1911, Søn af Købmand Christen Christensen, Kværndrup, Fyn.
- * 6. 3. 1895 Else Elise Ørsnæs, i Odense, gift 17. 10. 1926 med Landsretssagfører Joachim Kinch, * 15. 12. 1869, Søn af Rektor Kinch ved Ribe Kathedralskole.

BERTHA AMALIE FICH,

VII F 4

- * 25. 2. 1875 i Stege, gift 29. 3. med Ingeniør Aage Jørgensen, * 15. 3. 1877.

VI C 7

I Ægteskabet 1 Barn:

- * 18. 12. 1902 Ingeborg Karen Jørgensen, i Brooklyn, N. Y., gift 9. 3. 1929 i Taarbæk med Kaj Aage Kirkegaard, * 2. 8. 1903, Søn af Overbetjent Kresten Kirkegaard i København.

ANDREA FICH,

VII G 1

- * 5. 5. 1890 i København, gift med Malermester Rob. Kauffmann.

VI E 1

I Ægteskabet 1 Barn:

- * 1. 11. 1910 Ella Kauffmann.

CARL JOHAN FREDERIK FICH,

VII G 2

- * 28. 10. 1891 i København, gift 1. 5. 1914 i København med Johanne Karoline Marie Petersen, * 5. 5. 1893 i København.

VI E 1

I Ægteskabet 1 Barn:

- * 12. 12. 1915 Grethe Margot Fich VIII I 1
Grosserer Carl Johan Frederik Fich løste den 29. 1. 1920
Borgerskab, udnævnt af Justitsministeriet som handels-

1922: Første Radioudsendelser i København.

kyndig Tillidsmand, Medlem af Bestyrelsen for Brancheforening »Forening for Fabrikanter og Grossister i Elektr.-Branchen«. Opt. som Frimurer 1933.

VII J 1 NORMANN LARS CHR. FICH, Sadelmager i Odense,
VI E 8 * 11. 2. 1909 i Jordløse, gift 30. 10. 1938 i Odense med
Anna Jensine Marie Jørgensen Laulund, * 4. 7. 1917.

VII J 2 HANS LAVE FREDERIK FICH, Repræsentant i Odense,
VI E 8 * 5. 9. 1910 i Odense, gift 16. 10. 1938 med Ellen Rigmor
Frederiksen, * 10. 1. 1914 Datter af Vaabenhandler Carl
Frederiksen og Hustru Jenny Rasmussen.

I Ægteskabet 1 Barn:

* 17. 4. 1940 Poul Fich VIII K 1
døbt 16. 6. 1940 i Sct. Knuds Kirke, Odense.

VII J 3 GERNER VALDEMAR JULIAN FICH,
VI E 8 * 25. 12. 1915 i Odense, Kæmmemester paa Kamgarnspin-
deriet, gift 6. 4. 1939 med Viola Hedevig Marianne Hansen,
* 22. 1. 1916 i Odense.

VIII F 1 MARIE MARGRETHA AGNES FICH,
VII D 4 * 9. 8. 1893 i Odense, gift med Fabrikant Axel Emil
Bruun Schleisner, * 25. 8. 1894 i Ordrup, Medindehaver af
Firmaet C. Schleisner, Kgl. Hof-Farveri og kemisk Tøjrens-
ningsanstalt.

I Ægteskabet 3 Børn:

* 14. 4. 1916 Hugo Schleisner, i Taastrup, gift 18. 6. 1940
i København med Edna Seear Jensen, * 3. 5. 1919 i Holte.

1926: De første Fjernsynsudsendelser i England.

- * 28. 7. 1919 Inge Schleisner, i København. Gift den 20. 7. 1941 med Fabrikant Johannes Fæster, Søn af Prokurist J. Fæster, København.
- * 30. 12. 1923 Preben Schleisner, i København.

CARL G. F. FICH, Ekspedient i Odense,

VIII F 2
VII D 4

* 4. 7. 1894 i Odense, gift 1920 i Odense med Ida Elsa Borgwarth, * 18. 4. 1899 i Hamburg.

I Ægteskabet 2 Børn, begge født i Odense:

- * 13. 12. 1920 Frode Carl Borgwarth Fich IX F 1
- * 30. 5. 1923 Bodil Elsa Borgwarth Fich IX F 2

AGNES FICH,

VIII F 3
VII D 4

* 19. 6. 1900 i Odense, gift med Grosserer Victor Hansen,
* 21. 7. 1897 i Odense.

I Ægteskabet 2 Børn, født i Odense.

- * 15. 4. 1926 Lis Hansen.
- * 5. 8. 1934 Torben Victor Hansen.

ALMA SOPHIE KAROLINE FICH,

VIII F 4
VII D 4

* 17. 2. 1903 i Odense, gift 4. 11. 1925 med Grosserer Josef Bernhardinius Melchiors, * 20. 5. 1890 i Randers.

I Ægteskabet 1 Barn:

- * 27. 7. 1927 Birthe Agnes Melchiors, i Odense.

ANDREAS NIKOLAI BRORSON FICH,

VIII G 1
VII E 3

* 5. 5. 1894 i Eveldrup Præstegaard, Simsted Sogn, gift 4. 2. 1921 med Ebba Catharina Malmros Nicolaysen, * 23. 9. 1896 paa Frederiksberg. (Datter af Læge Hans Georg Nicolaysen og Hustru, Mathilda, født Malmros, * paa Järup (Åbockra Sogn, Skåne).

1927. 1. Maj: Lindbergs Atlanterhavsflyvning New York—Paris.

I Ægteskabet 3 Børn, alle født i Hasseris, Aalborg:

- * 19. 12. 1921 Hans Nikolai Valdemar Brorson
Fich IX G 1
- * 19. 7. 1923 Ebba Maria Augusta Brorson Fich IX G 2
- * 18. 1. 1929 Hanne Margrethe Brorson Fich ... IX G 3



Rektor Nikolai Brorson Fich.

A. Nikolai Brorson Fich er Rektor i Aarhus, blev Student fra Frederiksborg Statsskole 1912, cand. mag. Juni 1919, Adjunkt ved Aalborg Katedralskole 1. 3. 1920, Lektor 1. 10. 1934. Skolens Bibliotekar 1924, Inspektør 1931. Medlem af Statsskolernes Lærerforenings Bestyrelse 1927—1934 og 1937—1939. Har udgivet: *Oehlenschläger: Thors Rejse*

1928: U. S. A.: *De første Talefilm.*

til Jothunheim, kommenteret Udgave 1924 (2. omarbejdede Udg. 1936). Poul M. Møller: En dansk Students Eventyr 1934 (2. Udgave 1938). H. Ibsen: »Vildanden« (1914) (i Dansk lærerforeningens Serie). Har skrevet literære Afhandlinger og faglige Artikler. Den 1. 10. 1939 tiltraadte han Stillingen som Rektor ved Marselisborg Skole i Aarhus. I den Anledning skriver »Politiken«:

»Lektor Fich hører til den højere Skoles kendteste Dansk lærere, og han har været Medarbejder ved Dansk lærerforeningens Udgaver af danske Klassikere for Gymnasiet. Lektor Fich, der er 45 Aar gammel, har ofte deltaget i pædagogiske Diskussioner om almene Opdragelses- og Undervisningsspørgsmaal og har paa denne Maade vist, at hans Interesser rakte ud over selve det fagbestemte Omraade. I Aalborg har han som Inspektør i flere Aar været Rektors højre Haand.«

CHRISTIAN JOHANNES BRORSON FICH,

* 27. 7. 1895 i Eveldrup, gift 21. 7. 1921 i Røjle med Johanne Christensen, * 6. 9. 1893 i Dons, Almind (Datter af Handelsingartner Christensen, Aagaard ved Kolding).

I Ægteskabet 3 Børn:

- * 7. 8. 1922 Karen Margrethe Brorson Fich ... IX H 1
- * 9. 4. 1925 Bodil Marie Brorson Fich IX H 2
- * 5. 5. 1927 Jens Christian Brorson Fich IX H 3

Chr. Joh. Brorson Fich er Havebrugskandidat og Konsulent for Fyns Stifts alm. danske Gartnerforening.

ELISABETH FICH,

* 6. 11. 1897, gift 16. 5. 1922 med Trafikassistent Oluf Møller Olesen.

VIII G 2
VII E 3

VIII G 3
VII E 3

1927: Danmark paabegynder regelmæssige Ruteflyvninger.

I Ægteskabet 3 Børn:

- * 17. 10. 1923 Nanna Poula Olesen,
- * 20. 3. 1927 Bent Egede Olesen,
- * 19. 12. 1930 Agnes Elisabeth Olesen.

Elisabeth Olesen bor i Randers. Ægteskabet er opløst.

VIII G 5 HENRIK IMMANUEL BRORSON FICH,

- VII E 3
- * 11. 8. 1900, gift 11. 2. 1928 med Lilly Signe Koefod,
 - * 27. 3. 1900 (Datter af Skibsbygmester J. Koefod, Fakse Ladeplads).

I Ægteskabet 1 Barn:

- * 12. 5. 1930 Hans Henrik Brorson Fich IX I 1

H. I. Brorson Fich er Ingeniør, cand. polyt, ved De Danske Spritfabrikker, Student (Frbg.) 1919, cand. polyt., Ingeniør i Sverrig, derefter ved Spritfabrikken i Hobro, i Aalborg 1937, derefter atter i Hobro som Leder af Fabrikken.

1929. 15. August—4. Sept.: *Luftskibet Graf Zeppelins Jordomsejling.*

HANS CHRISTIAN FICH,

* 2. 7. 1769 i Aasum, † 1. 12. 1854 i Nordrup ved Ringsted, gift 13. 1. 1797 i Vejstrup med Elisabeth Christine Techt, * 1779, † 21. 12. 1815 under et Besøg i Hjørlande.

Hun var Datter af Johan Carl Gottfred Techt, som var Oberstlieutenant ved 2den fynske Nationalbataillon, og Hustru Karen Friis Becher, * 1751, gift 1772, Søsterdatter af Amtsforvalter Becher i Odense.

I Ægteskabet 9 Børn:

- * 1798 Lykke Kirstine Fich, i Vejstrup, †
1806 i Skenkelsø V D 1
- * 10. 8. 1799 Johan Carl Gottfred Fich, i Skenkelsø V D 2
- * 18. 9. 1801 Cathrine Elisabeth Fich, i Skenkelsø V D 3
- * 24. 2. 1804 Jacob Ditlev Fich, i Skenkelsø ... V D 4
- * 6. 10. 1806 Lykke Kirstine Amalie Fich, i Skenkelsø V D 5
- * 2. 11. 1808 Juliane Ottilia Fich, i Skenkelsø ... V D 6
- * 5. 2. 1811 Nikoline Frederikke Marie Fich, i Skenkelsø V D 7
- * 29. 4. 1813 Thomas Vilhelm Gerhard Fich, i Skenkelsø V D 8
- * 28. 11. 1815 Dianora Luise Fich, i Skenkelsø ... V D 9

H. C. Fich dimit. 1795 fra Blaagaards Seminarium, 18. 10. 1795 Lærer i Vejstrup paa Fyn. Deres første Barn, * 1798, fik Navnet Lykke Kirstine; hun døde 8 Aar gl. i Skenkelsø. Baade i Aasum og Svendborglinien har Navnet »Lykke« været fælles, der har igennem Tiderne været 7 Kvinder, der har baaret dette Navn; maaske har der i Slægten været en fælles Stammaeder, men hvem var Lykke Kirstine?

1788. 20. Juni: Stavnsbaandet ophæves. Folkeskoler oprettes.

1799 i Juni flyttede Lærer Fich til den nye Skole i Skjenkelsø i Hjørlande Sogn paa Sjælland, og her røgtede han tro sin Gerning i 54 Aar til 1853. Fra dette Hjem er udgaaet en i Nordsjælland anerkendt Lærerslægt, der har sat dybe Spor. »Hans 3 Sønner blev Lærere og hans 5 smukke Døttre gift med Lærere« (Uddrag af Hjørlande Sogns Historie).

V D 2
IV A 11

JOHAN CARL GOTTFRED FICH, Lærer,

* 10. 8. 1799 i Skenkelsø, † 2. 10. 1864 i Svendborg, gift 15. 7. 1826 i Marslev, med Sofie Margrethe Elise Schmidt, * 16. 5. 1798 i Marslev, † 7. 9. 1880 i Tved, en Søster til Maler Niels Ernst Fichs Hustru (V C 1).

I Ægteskabet 7 Børn, * i Simmerbølle.

- * 24. 1. 1827 Alfred Harald Emil Fich VI F 1
- * 26. 4. 1828 Thora Alvilda Kamilla Fich VI F 2
- * 25. 11. 1830 Hulda Mathilde Fich, ugift, † 26. 8.
1862 i Svendborg VI F 3
- * 15. 3. 1831 Thekla Jeanette Augusta Fich VI F 4
- * 30. 8. 1833 Viggo Hagbart Fich VI F 5
- * 23. 7. 1835 Carl Christian August Fich VI F 6
- * 10. 11. 1838 Hjalmar Oskar Thorvald Fich ... VI F 7

Johan Carl Gottfred Fich blev 1821 dimitteret fra Bernstorfsminde, var derefter Huslærer hos Sp. Friis i Marslev og begynder 1825 sin Lærervirksomhed i Simmerbølle paa Langeland i Rationalismens Tid. Det var den Gang almindeligt for Sognefolkene at tiltale deres Præst med »Far«, ligesom Præsten ogsaa sagde »Du« til dem. 1838 begyndte Lægmandsbevægelsen paa Langeland, og Peter Larsen

1808—1839: Frederik VI. 5. Januar. 1813: Danmarks Statsbankerot.

Skræppenborg talte ofte for de vakte paa Øen. Møderne blev gerne holdt i Hjemmene; af Brorsons Salmer oplæste Lederen en eller to Linier ad Gangen, som saa gentoges syngende af Forsamlingen, men megen Modstand og Over-



Lærer Johan Carl Gottfred Fich.

last blev øvet imod de saakaldte »Hellige«. I Simmerbølle sad 4. Oktbr. 1838 en af de vakte, Smed Anders Madsen Hansen, sammen med 7 andre og læste højt for dem af Retzius' Postil (Svenskeren L. C. Retzius døde 1818), en Prædiken, der handlede om vort Daabsløfte og dets Gentagelse ved Konfirmationen. Et Par Tjenestekarle blandt Tilhørerne holdt paa, at der var ingen Djævel og intet

1814. 14. Januar: Norges Afstaaelse fra Danmark.

Helvede til, det var Menneskets onde Tilbøjeligheder og ikke Djævelen, der fristede os Mennesker. Saaledes havde Skolelærer Fich lært dem i Skolen. Smeden svarede, at naar Skolemesteren lærte saaledes, var han en Sjælemorder. 4 Bønder skrev til Lærer Fich, at hvis han lod denne Beskyldning sidde paa sig, vilde de tage deres Børn ud af Skolen, »fordi vi frygter for at faa at høre, at vi lader vore Børn undervise af en Mand, der ikke vil rense sig for den Beskyldning at være vore Børns Sjælemorder.« Fich søgte Smeden som Tremarksmand (∴ æreløs Person) og fik ham dømt til en Mulkt paa 20 Rdl. til Amtets Fattigkasse. Han kunde bevise sin Undervisnings Rigtighed med Attester fra Sognepræsten, Provsten og Biskoppen. Pastor Vind erklærede, at »han altid havde fundet hans Undervisning sand, christelig og overensstemmende med de anordnede Religions-Lærebøger: Luthers Catechismus, Lærebogen i den evangelisk-christelige Religion, Thonboes Bibelske Historie og den hellige Skrift.« Biskop Faber roser Lærer Fich for hans fortrinlige Duelighed i at forklare St. Matthæus og St. Jakobs Brev (i et vistnok nu forsvundet lille Skrift af Lærer Fich). I November klagede baade Pastor Vind og Lærer Fich over, at Rasmus Madsen, Peløkegaarden, havde beskyldt dem for at være falske Lærere, fordi de lærte, at Dans ikke var syndig, men endog tilladelig, ligesom det ej er at vanhellige Sabbaten, naar man i ubetimeligt Vejr bjerger sit Korn paa Sabbaten. R. Madsen tilbagekalder dog disse Beskyldninger som ugrundede. Vind og Fich erklærede sig begge overbeviste om, at Grunden til R. M.s Fornærmelser laa i hans Religions Anskuelse og ikke i forsætlig Ondskab. Kancelliet forlangte dog, at han skulde give en Bøde af 5 Rdl. — Ogsaa Børnene i Skolen gav sig til at holde Ret over Lærer Fich; 2 fjorten-

1825: *Striden Grundtvig—H. N. Clausen.*

aars Piger var uopmærksomme og vilde ikke svare i Religionsundervisning; i Fritiden om Middagen holdt de gude-
lige Forsamlinger, og de søgte at efterabe den Manér, der
brugtes i de opvakte Forsamlinger; de opslog Vers af
Matth. Evang., der især handler om falske Lærere. Fich
forbød dette; men om Foraaret erklærede 4 Familier, at de
i Henhold til Skoleanordningens § 18 fremtidig selv vilde
undervise deres Børn og forlangte dem udskrevne af Sko-
len. Dette tillod Kancelliet, men paa den Betingelse, at
Børnene blev underviste i Forældrenes Hus; hvis disse
selv vilde besørge Undervisningen, skulde de have Skole-
kommissionens Tilladelse dertil. Lærer Fich, der var en
stor Dygtighed, blev senere ansat som Lærer ved Borger-
skolen i Svendborg samt Kirkesanger og Degn ved Frue
Kirke. (Dannebrogsmænd). (Uddrag af »Et Bidrag til
Langelands Historie« af Vilh. Lütken, Side 491—503).
1843 bliver J. C. Fich Lærer i Skrøbelev, 28. 6. 1845 deko-
reret som Dannebrogsmænd, 1852 Lærer og Kordegn i
Svendborg (Sml. Erslews Forf. Lex., Carstensen: Hjørlande
Sogns Historie).

CATHRINE ELISABETH MAGARITHA FICH,

* 18. 9. 1801 i Skjenkelsø, † 11. 12. 1879 i Gørslev, gift
1. 9. 1826 i Hjørlande med Jørgen Andersen, * 10. 8. 1803
i Jonstrup Vang, † 22. 11. 1871 (Søn af Husmand A. Niel-
sen og Bodil Petersdatter). Hendes Mand er som Lærer
udgaaet 1825 fra Jonstrup Seminarium, 24. 2. 1825 Lærer i
Slimminge; 1829 Lærer og Kirkesanger i Farringløse, 1832
i Nordrup ved Ringsted.

V D 3
IV A 11

JACOB DITLEV CHRISTIAN FICH,

* 24. 2. 1804 i Skjenkelsø, † 22. 5. 1862, gift 4. 12. 1829 i

V D 4
IV A 11

1831. Januar: Kongens Planer om Indførsel af Stænder.

Sengeløse med Amalie Lovine Rødder (Datter af Læderhandler Chr. Ludvig Rødder og Inger Marie Jensen), * 11. 11. 1811 i København.

Jacob Ditlev Christian Fich var fra 1834 Lærer i Greve, dimitteret fra Jonstrup Seminarium 1826 med første Karakter og først Lærer i Gjevninge og fra 18. 12. 1827 i Vridsløsemagle.

I Ægteskabet 8 Børn:

- * Thera Fich, † VI G 1
gift med Grosserer Hansen, København, ingen Børn.
- * 21. 10. 1832 Thekla Elisabeth Nathalie Fich, i Vridsløsemagle VI G 2
- * 6. 1. 1835 Albert Valdemar Balduin Fich, i Greve VI G 3
- * 31. 3. 1837 Viggo Hagbarth Theobald Fich, i Greve VI G 4
- * 1840 Axel Oscar Palnatoke Fich, i Greve VI G 5
Snedker og Orgelbygger i København, gift med Marie.
- * 11. 9. 1845 Helge Harald Benjamin Fich, i Greve VI G 6
- * 16. 2. 1849 Dagmar Valborg Rigmor Fich, Lærerinde i Kildebrønde, † 8. 11. 1885 VI G 7
- * 29. 3. 1853 Hjalmar Thorvald Odin Fich, i Greve VI G 8

V D 5
IV A 11

LYKKE CHRISTINE AMALIE FICH,

- * 6. 10. 1806 i Skenkelsø, † 1871 hos sin Søster i Nordrup, gift 1. Gang 3. 9. 1824 med Peter Olsen, * 1802 i

1835. 1. Oktober: Stænderforsamlingen begynder.

Oppesundby, † 2. 4. 1833, dimitteret fra Jonstrup Semina-
rium 1823, først Lærer paa Omø, 1828 i Frerslev ved Hille-
rød. Gift 2. Gang med Vejassistent Olsen.

JULIANE VILHELMINE OTTILIA FICH, V D 6
IV A 11
* 2. 11. 1808 i Skenkelsø, † 14. 12. 1894, gift 1830 med
Lærer Søren Peter Olsen, * 22. 1. 1804, † 28. 10. 1875. Dimitt.
1827. 1829 Lærer i Sonnerup, Nykøbing paa S., 1837 Læ-
rer og Kirkesanger i Flyng.

NICOLINE FREDERIKKE MARIE FICH, V D 7
IV A 11
* 5. 10. 1811 i Skenkelsø, † 7. 6. 1864 i Melchior's Enke-
sæde i Stenløse, begr. i Gjerløv, gift 1853 med Lærer Adolf
Christian Vilhelm Sandberg, * 19. 5. 1822 i København,
† 27. 4. 1861 i Gjerløv, Søn af Vægter Anders Svendsen
Sandberg og Anne Sofie Lyng. Dimitteret 1842. Hjelpe-
lærer Skenkelsø, 1853 Lærer i Landerslev.

THOMAS VILHELM GERHARD FICH, Lærer, V D 8
IV A 11
* 29. 4. 1813 i Skjenkelsø, † 24. 1. 1888 i Dalby, gift
1838 i Brønshøj med Theodora Jensine Hansen, * 14. 9.
1817.

I Ægteskabet 7 Børn:

- * 29. 1. 1839 Valdemar Fich, i Sengeløse VI H 1
- * 18. 2. 1841 Ida Emilie Fich, i Everdrup VI H 2
- * 28. 11. 1843 Theodor Fich, i Everdrup VI H 3
- * Mathilde Fich, i Everdrup VI H 4
gift med Gartner Sørensen paa Gunderslevholm
ved Næstved
- * 15. 10. 1848 Harald Fich, i Engelstrup VI H 5
- * 2. 11. 1850 Agnes Fich VI H 6
- * Wilhelm Fich, udvandret til U. S. A. ... VI H 7

1838: Svenske og danske Studenters gensidige Besøg.

Th. Vilh. Fich blev dimitteret fra Jonstrup Seminarium.
1835 Lærer i Sengeløse; 26. 10. 1841 Lærer og Kirkesanger
i Everdrup ved Rønnede. Afg. med Pension 1. 7. 1881.
Boede i Dalby pr. Thureby.



Lærer Thomas Vilhelm Gerhard Fich.

V D 9
IV A 11

DIANORA LOUISE SOPHIE FICH,

* 28. 11. 1815 i Skenkelsø, † 16. 11. 1889 i Stenløse, begr.
i Gandløse, gift 2. 11. 1833 i Hjørnlunde med Hans Peter
Kristoffer Holch, * 10. 1. 1809 i Frerslev ved Hillerød, †
14. 2. 1881 i Søsum, begr. i Gandløse.

Han blev dimitteret 1832 fra Jonstrup Seminarium.
Hjælpelærer i Skenkelsø. 1. 1. 1836 Lærer i Landerslev,

1840: Adresser til Kristian VIII (1839—48) om fri Forfatning.

22. 3. 1853 Lærer og Kirkesanger i Gandløse. Fratraadt sit Embede 1. 4. 1880.

I Ægteskabet 9 Børn, hvoraf 2 døde som smaa:

- 1) * 10. 3. 1834 Elisabeth Christine Holch, i Skenkelsø,
† 23. 12. 1926, gift 10. 8. 1860 med Christian Rudolf



Hans Peter Kristoffer Holch og Hustru, født Dianora Fich.

Gjertsen, * 17. 9. 1832 i København, Søn af Klaverstemmer og Sejlmager Peter Gertsen (* 19. 9. 1802) og Inger Marie Svendsen (* 28. 11. 1804, † 1. 6. 1837). 1858 (3 A.) (1) 1. 7. 1858 Hjælpelærer i Lille Værløse, 18. 3. 1859 Lærer i Hjelm paa Lolland; 28. 4. 1862 Lærer og Organist i Lille Værløse; entlediget 1. 7. 1892, † 3. 7. 1919 i København.

Ingen Børn, men en Adoptivsøn:

- * 11. 8. 1870, Thorvald Gjertsen, † 15. 2. 1931.

1841: Lehman i Fængsel.

- 2) * 17. 2. 1836, Eiler Christian Holch, i Landerslev, † 3. 3. 1905. Manufakturhandler i Nyborg, Køge og Præstø (her 1882—98), Particulier paa Frederiksberg 1898—1905, gift 28. 6. 1871 med Henriette Hermine Krogh, * 31. 12. 1850 i Majbølle paa Lolland, Datter af Sognepræst Andreas Laurits Krogh.

I Ægteskabet 11 Børn, 4 døde som spæde, 3 som mindreaarige:

- a) * 22. 9. 1872 Svend Aage Holch, Grosserer, i Køge, † 28. 7. 1917 i København.
- b) * 20. 5. 1876 Inger Marie Holch (gift med Michelsen), † 22. 3. 1936 i Vanløse.
- c) * 6. 2. 1884 Niels Frode Holch, i Præstø, Obligationismægler.
- d) * 28. 4. 1887 Johanne Holch, i Præstø (gift med Ingenieur A. Bendixsen).
- 3) * 12. 8. 1837 Hans Christian Holch, i Landerslev, Landstingsmand og Borgmester i Nykøbing paa Falster, † 15. 8. 1906 i Nykøbing F., begr. i Hillerød. Gift 1. Gang 17. 7. 1868 i København (Petri.) med Marie Christiane Niemann, * 27. 5. 1843 i København, † 11. 1. 1878 i Helsingø, Datter af Bagermester Hans Heinrich Niemann (1808—55) og Karen Henriette Vilhelmine Randleff (1811—85). Gift 2. Gang 9. 2. 1879 i København (Petri.) med Hansine Henriette Vilhelmine Niemann, * 14. 4. 1848 i København, † 7. 6. 1918, Søster til 1. Hustru.

H. Ch. Holch blev 1856 Student fra Frederiksborg, 1862 juridisk Kandidat, 1867 Sagfører i Helsingø, 1871 Sogneraadformand, 1874—81 Amtsraadsmedlem af

1843: Skandinavisk Selskab stiftes.

Fr.borg, 1881 By- og Herredsskriver i Hillerød. 1890
Borgmester i Nykøbing F., indtil 1905.

I Ægteskabet 14 Børn, hvoraf 3 døde som smaa:

- a) * 11. 9. 1869 Knud Ørbæk Holch, i Helsinge, kgl.
Borgmester.
 - b) * 30. 11. 1872 Hans Niemann Holch, i Helsinge,
Læge.
 - c) * 24. 6. 1874 Erik Nellemann Holch, i Helsinge,
Lektor.
 - d) * 19. 2. 1876 Paul Anton Holch, i Helsinge, Køb-
mand.
 - e) * 10. 1. 1878 Marie Holch, i Helsinge (gift med
Læge P. Th. Justesen).
 - f) * 10. 4. 1881 Karen Margrethe Holch, paa Frede-
riksborg (gift med Lærer J. Holm).
 - g) * 1. 3. 1883 Christoffer Eiler Holch, i Hillerød,
Ingenieur.
 - h) * 9. 11. 1884 Jens Augustus Holch, i Hillerød,
cand. jur.
 - i) * 4. 11. 1886 Christian Frederik Holch, i Hillerød,
Arkitekt.
 - k) * 8. 9. 1890 Carl Georg Holch, i Nykøbing F.,
Grosserer.
 - l) * 29. 8. 1894 Ester Elisabeth Holch, i Nykøbing F.
- 4) * 22. 12. 1838 Gustav Theodor Holch, Handelsagent,
† 13. 4. 1917, gift 15. 12. 1874 med Anna Christensen,
* 1. 5. 1853, † 27. 3. 1880, Datter af Lærer Christensen
paa Glænø.

1848: 20. Januar: Christian VIII dør. Frederik VII 1848—1863.

I Ægteskabet 3 Børn:

- a) * 24. 12. 1875 Hans Christian Fich Holch, i København, Handlungartner.
 - b) * 12. 11. 1877 Marie Kirstine Vilhelmine Holch, i København (gift Jørgensen).
 - c) * 17. 3. 1880 Aage Christian Holch.
- 5) * 23. 11. 1840 Christine Sophie Holch, i Landerslev, † 20. 9. 1881, gift 11. 8. 1864 i Gandløse med Jens Chr. Kofod, Lærer og Kirkesanger i Hjørlande, * 17. 4. 1840 paa Brandsgaard i Bodilsker Sogn paa Bornholm; Søn af Gdjr. Peter Jensen Kofod og Margrethe Hansen.

I Ægteskabet 11 Børn, 4 døde som mindreaarige:

- a) * 6. 6. 1865 Hans Peder Kofod, i Hjørlande ved Slangstrup, Lærer, gift med Karen Madsen, Lærer i Stenløse.
 - b) 5. 10. 1866 Margrethe Kofod.
 - c) * 11. 12. 1867 Asger Kofod, † 1912.
 - d) * 20. 2. 1871 Elna Kofod (gift med Læge C. A. Sander).
 - e) * 8. 10. 1871 Kirstine Kofod, † 31. 10. 1912 (gift med R. Larsen).
 - f) * 27. 2. 1876 Asta Kofod.
 - g) * 26. 8. 1877 Johanne Kofod (gift med Konsulent H. P. Olsen).
- 6) * 20. 5. 1841 Christiane Emilie Holch, gift med sin Fætter Valdemar Fich (se under VI H 1).
- 7) * 19. 7. 1851 Hedevig Mathilde Holch, i Landerslev, † 6. 7. 1907 i Stenløse, gift 24. 7. 1877 i Gandløse med

1848—1850: De Slesvigske Krige. — 6. Juni 1849: Grundloven.

Knud Jensen Søgaard, * 20. 6. 1855 i Sperring, † 25. 3. 1889 i Søsrum, Søn af Gdjr. Jens Poulsen Søgaard (* 12. 9. 1825) og Maren Kirstine Knudsdatter * 18. 8. 1826), 1874 (3 A. 1). 30. 6. 1874 Hjælpe lærer i Gandløse; 1877 Lærer i Søsrum ved Viksø St.

I Ægteskabet 5 Børn, * i Søsrum, Stenløse, Sogn:

- a) * 13. 5. 1878 Jens Paul Jensen Søgaard, Viceskoleinspektør.
- b) * 14. 7. 1879 Hans Peter Jensen Søgaard, Groserer.
- c) * 3. 11. 1882 Dionora Kirstine Jensen Søgaard, † 21. 1. 1884.
- d) * 11. 12. 1885 Oskar Martin Jensen Søgaard, Vice-skoleinspektør.
- e) * 26. 2. 1887 Ejnar Harald Jensen Søgaard, † 11. 9. 1887.

ALFRED HARALD EMIL FICH,

* 24. 1. 1827 i Simmerbølle paa Langeland, † 31. 1. 1893 i Stockholm, begr. i Svendborg, gift 24. 1. 1857 i Frue Kirke i Svendborg med Bertha Gerchen, * 17. 11. 1832 i Hamburg.

VI F 1
V D 2

I Ægteskabet ingen Børn men en Adoptivdatter:

- * 1861 Alma Adele Fich, i Tyskland ... **VII L 1**
(Datter af Fru Berthas Søster, hvis Mand vistnok har været tysk Søofficer.)

Alfred Harald Emil Fich blev privat dimitteret til Universitetet 1845 (H. ill.); lærte paa offentlig Foranstaltning Stenografi i Paris. Han var en af de første Stenografer og konkurrerede i sin Tid uden Held med Dessau (?) om den

1851: Lov om borgerligt Ægteskab.

første Stilling som Stenograf i den danske Rigsdag. Udgav en hel Række Skrifter, bl. a. (Flyveblade Nr. 1. København 1848) Hertugen af Augustenborgs litteraire Virksomhed i den slesvigholstenske Sag. Et fuldstændiggørende Tillæg til Dr. C. I. Wegeners Skrift. 1. Hefte. Odense, 1850 (anonymt) (jvfr. »Berl. Tid.« 1850, Nr. 69; »Dannevirke« XIII. Nr. 40). Kortfattet Dansk Stenographie. (Lithograferet). Randers, 1851. 22 S. 4. Danmarks Vee. Danmarks Vel. En politisk Tiltale til Landmænd i Anledning af de forestaaende Valg. Fra en Student. København 1853. 32 S. 8vo. (anonymt). Beskrivelse af den danske Stat. Udarbejdet efter de bedste Kilder til Skolebrug og Selvundervisning. København 1853. I »Nord og Syd«, Beretning om den Maade, hvorpaa Stenographien anvendes i den franske Nationalforsamling (1849. S. 123—27). Omrids af den dansk—tyske Strids politiske Historie, København 1865. 108 S. Stifter af og Direktør for Svenska Telegrambyrån i Stockholm, gav Ideen til Oprettelse af Ritzaus Bureau i København. (Ridder af Æreslegionen og Kristusordenen). Han var en meget internationalt indstillet Mand, der boede skiftevis i Stockholm og Paris. Arbejdede ogsaa meget for Indførelse her i Skandinavien af Asfalt.

VI F 2
V D 2

THORA ALVILDA KAMILLA FICH,

* 26. 4. 1828 i Simmerbølle, gift med H. Peter Hansen, Møller ved Nederste Ørkilds Mølle ved Svendborg og Sparekassedirektør.

I Ægteskabet 5 Børn:

1) * 5. 8. 1854 Agnes Hansen, i Tved ved Svendborg, gift med Hans Frederik Drescher, Asfaltfabrikant.

1857: *Kvinder lige Arveret med Mænd. Daabspligten ophæves.*

I Ægteskabet 4 Børn:

- a) * 2. 8. 1877 Carl Peter Drescher, † 22. 12. 1918.
 - b) * 6. 1. 1879 Harald Ejnar Drescher, Fabrikant.
 - c) * 1880 Holger Michael Ahlmann Drescher,
Prokurist.
 - d) * 5. 1. 1885 Eva Alvilde Benedikta Drescher,
gift den med Wiinstedt.
- 2) * 2. 7. 1862 Harald Valdemar Theodor Hansen, i Tved ved Svendborg, Forretningsmand i København, † i Decb. 1899 i København, gift med Sophie Pedersen, * 2. 9. 1867.

I Ægteskabet 2 Børn:

- a) * 1891 Alfr. Ejnar Wilh. Ørkild-Hansen.
 - b) * 2. 9. 1892 Agnete Alvilda Ørkild-Hansen.
- 3) * 8. 3. 1860 Oskar William Emil Hansen, i Tved ved Svendborg, Grosserer i København, † ugift.
- 4) * 31. 10. 1864 Gustav Ejnar Hansen, i Tved ved Svendborg. Ugift.
- 5) * 19. 11. 1872 Ove Hjalmar Hansen Ørkild, i Tved ved Svendborg, Læge i Kolding, † 3. 4. 1935 i Kolding; fik 4. 12. 1917 kongelig Bevilling paa Navnet Ørkild. Student 1891 (1) Lyceum. Med Eks. S. 97 laud. — Kand. Kom. Hosp. Okt. 1897—Marts 1898; Studierejse Juli—Okt. 1899; Privatklin. Gentofte April 1898—Marts 1899; Prakt. Kolding Novbr. 1899; Skolelæge April 1907—April 1917; Byrådsmedlem og Medlem af Sundhedskommissionen 1913—1917; Formand for Nationalforeningens Vejle-Kreds 1915—1935; Tilsynsførende

1857: Sundtolden afløses med 60 Millioner.

ved Julemærkesanat. 1916—1935; Medlem af Union internationale contre la Tuberculose 1922. Gift 5. 5. 1900 i Gentofte med Karen Elisabeth Lundsteen, * 27. 9. 1877 i Felsted ved Nissum Fjord, Datter af Driftsbestyrer, Ingenieur H. P. F. Lundsteen og Maren Hjordemaal.

I Ægteskabet 3 Børn:

* 24. 8. 1901 Ejnar Ørkild, i Kolding, Læge.

* 9. 6. 1904 Leif Ole Ørkild, stud. jur.

* 29. 12. 1905 Eva Agda Ørkild.

VI F 5 VIGGO HAGBART FICH,

V D 2

* 30. 8. 1833 i Simmerbølle. Udvandrede til Amerika og skal ifølge mundtlig Overlevering være avanceret til Oberst i De forenede Stater. Der menes, at han som saa mange andre har antaget et amerikansk lydende Navn.

VI F 6 CARL CHRISTIAN AUGUST FICH,

V D 2

* 23. 7. 1835 i Simmerbølle, † 2. 11. 1908 i København, gift med Marie Petronelle Fossum, * , † 10. 3. 1906 i København.

I Ægteskabet 6 Børn:

* 1864 Stonwald Carl Fich, † 1864 VII M 1

* 9. 7. 1865 Edith Marie Augusta Fich, i Svendborg VII M 2

* 3. 7. 1867 Hulda Alvilda Clara Fich, i Nakskov VII M 3

* 16. 1. 1871 Alfred Berthold Andreas Fich, i Præstø VII M 4

* 23. 1. 1876 Sigrid Agnes Ragnhild Fich, i Stockholm VII M 5

* 9. 11. 1880 Gurli Ingeborg Adele Fich, i København VII M 6

1861: Sø- og Handelsretten oprettes.

Carl Christian August Fich var Discipel paa Faaborg Apotek og tog pharmaceutisk Eksamen, hvorefter han fik Plads paa Præstø Apotek. 1863 blev han Redaktør af »Sydfynske Tidende«, der senere forandrede Navnet til »Svendborg Avis« med Undertitlen »Sydfynske Tidende«; siden 1842 ejedes og redigeredes Bladet af Maximillian Assam. I de mere frisindede Kredse i By og paa Land var der nogen Misfornøjelse med det stive Højreblad, og som Modtræk mod dette Organ for den snævre Konservatisme kom »Svendborg Avis« til Verden. Bladet var kun trespaltet, udkom 4 Gange om Ugen og kostede 1 Rigsdaler Kvartalet; dets Program var: En aaben frisindet national Politik. Redaktør Fich skrev mange ledende Artikler, oversatte selv fra Tysk blandt andet Romanen: »Et forfejlet Liv«. Det var i en meget bevæget Tid, nemlig under hele Krigen 1864, at Aug. Fich redigerede »Sydfynske Tidende«, det gærede ved Grænsen, Bladet bragte hver Dag Telegrammer under Fællesoverskriften: Den dansk-tyske Sag. Da Bladet den 6. Februar 1864 offentliggjorde følgende Meddelelse: »Ifølge Overkommandoens Befaling er Arméen i Aftes Kl. 9,50 marscheret til Flensborg, Dannevirke forladt«, vilde ingen tro denne Meddelelse. Folk samledes i Klynger uden for Bladets Kontor i Møllergade, de kastede Sten mod Bladets Vinduer og raabte Løgn! m. m. Desværre var Meddelelsen sand og blev bekræftet flere Gange i Løbet af Dagen. August Fich redigerede »Sydfynske Tidende« fra 2. Februar 1863 til 2. Oktober 1865: »Laaland-Falsters Posten«, Nakskov, 1866—1868; »Rødby Avis« eller »Maribo Amtstidende« 1868—1870. (Se Laaland Falsters historiske Samfund, Aarvog XV, 1927, Side 17—18). Senere fik A. Fich Stilling som Journalist ved »Dansk Rigsdagstidende«.

1863—1906: Kong Christian IX. 1864. 18. April: Stormen paa Dybbøl.

VI F 7 HJALMAR OSKAR THORVALD FICH,
 V D 2 * 11. 11. 1838 i Simmerbølle paa Langeland, † 1. 11.
 1899, gift 29. 6. 1869 i København med Nicoline Elisabeth
 Møller (altid kaldet Betty), * 21. 5. 1841, † 1915. Hun var



Læge Hjalmar Oskar Thorvald Fich.

Datter af Hofpianofabrikant Hans Peter Møller (Firma
 Hornung & Møller) og Hustru Nicoline Randbøll.

I Ægteskabet 4 Børn, alle * i Kolding.

- * 25. 11. 1871 Elisabeth Fich, ugift VII N 1
- * 12. 11. 1873 Sophie Margrethe Fich, ugift ... VII N 2
- * 17. 8. 1877 Karl Oskar Fich VII N 3
- * 8. 4. 1879 Helga Marie Fich VII N 4

1866: Første Forbrugsforening i Danmark.

Hjalmar Oskar Thorvald Fich kom i Apothekerlære 1853 og tog farmaceut. Exam. 1858 laud, Student priv. dim. 1862 III. Konst. Underlæge i Hæren under Krigen 1864. Havde Kommunitetsstip. i Aaret 1866. Med 1. Embedeksamen 1867 laud. Prakt. siden 1868 i Kolding, først som Amanuensis hos og senere i Forening med E. N. C. Petersen. Blev Læge ved Jernbanen 1873, Formand i Skoleraadet for »Døtreskolen af 1881«, Medlem af Sundhedskommissionen og 5. Jan. 1885 af Byraadet samt Forstanderskabet for Kolding Latin- og Realskole. I 1938 har Ahornvej i Kolding, der snor sig ud til Sygehuset, faaet Navneforandring til »Doktor Fichs Vej«. (Den danske Lægestand 1891 pag. 84).

THECLA ELISABETH NATHALIE FICH,

* 21. 10. 1832 i Vridsløsemagle, † 2. 3. 1870 Frederiksberg. Gift 30. 10. 1860 med Lærer Mads Abrahamsen, Kildebrønde, * 9. 9. 1837, † 11. 10. 1887 i Greve, Søn af Jordbruger A. Madsen (* 2. 2. 1803) og Birthe Jensen (* 22. 6. 1816). Der var ingen Børn i Mads Abrahamsens Ægteskab. 1859. 3 A. (1), 1859 Hjælpe lærer i Havdrup; 12. 6. 1860 Lærer og Kirkesanger i Kildebrønde ved Taastrup. Han var i flere Aar Formand i Styrelsen for Sjællands Stifts Skolemøder i Roskilde, 1878 valgt til Medlem af Danmarks Lærerforening, 1. 4. s. A. udnævnt til Medlem af Lærer- og Lærerinde-Examenskommission. — Udgivet i Forening med sin ældre Broder, Søren Abrahamsen, »Skriftlæsningsbog for Folkeskolen og Hjemmet«; ligeledes har han sammen med Lærer L. G. E. Henningsen udgivet Læsebog for Børneskolens yngre Klasser samt skrevet en Del mindre Fortællinger i Blade og Tidsskrifter m. v. 10. 6. 1885 D. M.

VI G 2
V D 4

1868: Store Nordiske Telegrafelskab stiftes (Tietgen).

VI G 3 ALBERT VALDEMAR BALDUIN FICH,
 V D 4 * 6. 1. 1835 i Greve, † 5. 3. 1907 i Asminderød, gift
 12. 11. 1859 i København med Vilhelmine Frederikke Han-
 sen, * 11. 9. 1839 i Upernavik paa Grønland, † 23. 6. 1928
 i Asminderød, Datter af Kolonibestyrer, Kammerraad Vil-
 helm Christian Hansen (* 25. 5. 1806, † i København 13.
 12. 1879) og Anne Christine Ursin (* 18. 11. 1810). Di-
 mitteret; 1. 7. 1855 Hjælpelærer i Ladby; 6. 6. 1857 Lærer
 i Holsted ved Næstved.

I Ægteskabet 15 Børn, 7 døde som mindre:

- * 10. 1. 1860 Oskar Flemming Alexander Fich,
 i Holsted **VII O 1**
- * 10. 8. 1864 Emmy Fich **VII O 2**
- * 19. 11. 1865 Alma Fich **VII O 3**
- * 24. 5. 1868 Otto Fich **VII O 4**
- * 1869 Fanny Fich, † 1870 **VII O 5**
- * 10. 12. 1870 Albert Fich **VII O 6**
- * 13. 8. 1873 Carl Fich **VII O 7**
- * 20. 11. 1881 Ingeborg Fich, i Holsted, ugift ... **VII O 8**

VI G 4 VIGGO HAGBARD THEOBALD FICH, Provst,
 V D 4 R. af. D.,

* 31. 3. 1837 i Greve, † 26. 8. 1904 i Mesinge, gift 1.
 Gang 26. 1. 1867 med Veronika Françoise Nielsen (Dat-
 ter af Lithograf H. C. Nielsen og Hustru Mette Cathrine
 Steenstrup), * 14. 2. 1839, † 10. 8. 1888.

I 1. Ægteskab 3 Børn:

- * 19. 7. 1868 Eva Fich, paa Frederiksberg **VII P 1**
- * 5. 6. 1871 Christian Fich, i Kerteminde, ugift **VII P 2**
- * 1. 8. 1872 Carl Fich **VII P 3**

1871: Georg Brandes begynder sine Forelæsninger.

2. Gang gift den 5. 5. 1892 med Helga Hansen, * 23. 12. 1862 i Odense (Datter af Lærer Hans Hansen i Sanderum og Hustru Anna Cathrine Hansen).

I dette Ægteskab 2 Børn:



Provst Viggo H. Th. Fich.

* 27. 1. 1894 Marta Kathrine Veronika Fich ... VII P 4

* 13. 10. 1900 Hans Jacob Viggo Fich VII P 5

Viggo Hagbart Theobald Fich blev 1849 optaget som Discipel i Roskilde Kathedralskole, dimitterede 1856 som Student og kom til Universitetet, hvor han den 19. 1. 1863 underkastede sig den teologiske Embedseksamen. — Fra

1878. Marts: Berg og Hørup danner »Folketingets Venstre«.

1. 2. til 1. 10. 1863 gennemgik han en Uddannelsesskole for Reserveofficerer og blev 15. 10. derefter udnævnt til Secondlieutenant i Infanteriets Krigsreserve og indkaldtes den 29. 11. s. A. til Tjeneste ved 21. Regiment, deltog i Krigen 1864 og blev atter hjemsendt den 15. 10. s. A. — Derefter ansat som Tredielærer ved Frederiksberg Sognekole fra 24. 7. 1865, indtil han den 25. 8. 1869 allernaadigst blev beskikket til ordineret Kateket og Førstelærer ved Borgerskolen i Kerteminde. Ordineredes i St. Knuds Kirke i Odense den 3. 9. s. A. — 20. 6. 1873 blev han kaldet til Sognepræst for Mesinge Menighed, Fyens Stift. — Han blev 5. 5. 1892 beskikket til Provst for Bjerger—Aasum Herreder. Baade som Menneske og som Præst var han velvillig, rummelig og fordragelig over for de friere Bevægelser paa Kirkelivets Omraade (se »Fyens Tid.« og »Fyens Stiftst.« 26. 8. 1904 samt Kerteminde Avis 30. 8. 1904). Med megen Interesse for kommunalt Arbejde var han Sogneraadshovedmand i Mesinge i 19 Aar, ligesom han var Medlem af Repræsentantskabet for Kertemindebanen, hvor han virkede meget energisk for at faa denne Bane forlænget til Dalby. 1. 10. 1876 fik han tildelt Erindringsmedaille for Deltagelse i Krigen 1864. Den 26. 1. 1897 udnævnt til Ridder af Dannebrog.

VI G 6 HELGE HARALD BENJAMIN FICH,

V D 4

* 11. 9. 1845 i Greve, † 19. 10. 1896 i St. Rørbæk, dim. fra Aarhus 1865, 13. 2. 1875 Lærer og Kirkesanger i St. Rørbæk, gift i København med Henrikke Elisabeth Lehde, * 18. 1. 1851 i Roskilde, † 18. 12. 1933 i Stenløse.

I Ægteskabet 8 Børn:

* Rigmor (død som lille) VII Q 1

1879. 4. Februar: Ophævelsen af § 5 (Slesvig) bekendtgøres.

- * Viggo (død som lille) VII Q 2
- * 7. 2. 1876 Astrid Fich, † 12. 12. 1927, ugift VII Q 3
- * 5. 6. 1877 Ove Fich VII Q 4
- * 18. 8. 1879 Gerda Fich VII Q 5
- * 6. 6. 1883 Olga Fich VII Q 6
gift med Samuel Engelbrecht, Farmer i Canada.
- * 21. 10. 1886 Dagmar Fich VII Q 7
gift med F. Rasmussen, Sten- og Billedhugger
i Hvalsø.
- * 21. 4. 1888 Emmy Fich VII Q 8

HJALMAR THORVALD ODIN FICH,

VI G 8
V D 4

* 29. 3. 1853 i Greve, † 20. 12. 1892 i København, gift
12. 4. 1876 i København med Anne Marie Nielsen, * 30. 12.
1859 i København, † 16. 11. 1930 i København. Hjalmar
Fich var Oversergeant og Lærer. 1869—70 paa Jonstrup
Seminarium, dim. v. Exk. 1873, Lærer paa Frederiksberg.

1 Adoptivsøn:

- * 6. 5. 1884 Arthur Fich VII R 1

VALDEMAR FICH,

VI H 1
V D 8

* 29. 1. 1839 i Sengeløse, † 17. 3. 1896 i Skelskør, gift
27. 12. 1863 i Ganløse med sin Kusine Christiane Emilie
Holch, * 20. 5. 1841 i Landerslev, † 23. 10. 1892. Valdemar
Fich blev den 31. 10. 1860 konst. Andenlærer i Baarse,
Koll. 11. 8. 1862 som Tredielærer ved Borgerskolen i
Skelskør.

I Ægteskabet 8 Børn, alle * i Skelskør.

- * 29. 3. 1865 Hans Christian Fich VII S 1

1879: Tyskundervisningen i Nordlesvig udvides.

- * 12. 12. 1867 Anna Cecilie Fich VII S 2
- * 16. 1. 1869 Axel Fich, † 1911 i Faxe, Købmand, ugift VII S 3
- * 20. 11. 1870 Theodora Fich, † 1910, ugift VII S 4
- * 18. 9. 1872 Rudolf Emil Fich VII S 5
- * 21. 8. 1876 Gerhard Vilhelm Fich VII S 6

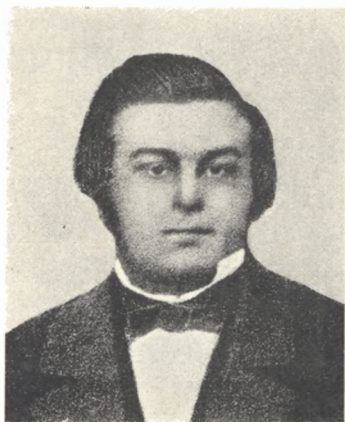

Lærer Valdemar Fich og Hustru, født Christiane Emilie Holch.

- * 30. 10. 1876 Otto Thomas Fich, † 1906, Snedker, ugift VII S 7
- * 10. 1. 1882 Christiane Emilie Fich VII S 8

VI H 2 IDA EMILIE FICH,

V D 8

- * 18. 2. 1841 i Everdrup, gift 7. 1. 1862 med Poul Engell,
- * 19. 3. 1839. 1859 (3 A. 2.), Koll. 29. 10. 1859. Andenlærer i Roholte; 22. 10. 1861 Lærer i Høsten, 13. 8. 1867 Lærer og Kirkesanger i Dalby ved Tureby.

1885—1894: *Provisorieaarene.*

I Ægteskabet 5 Børn:

- 1) * 30. 3. 1864 Christian Emil Engell, i Dalby. Lærte hos C. W. Borchsenius, Næstved. 1879—83 ansat hos S. Børgesen & Co. 1886—91 Korrespondent hos Theodor Jensen & Co. 1892—99, Grb. 16. 3. 1899. Fra April 1899 til Slutningen af Decbr. 1903 i Kompagni med Hjalmar Hartmann, Firma Hjalmar Hartmann & Co. Siden 1904 Firma Chr. E. Engell. Branche: Gartneri-artikler, Planter etc. samt Manufaktur. Gift 1. Gang med Margrethe Kofod, * 5. 10. 1866, † , Datter af Lærer Kofod og Christine Holch, gift 2. Gang med Anna Buchwald.

I 1. Ægteskab 7 Børn:

- a) * 10. 7. 1892 Astrid Elisa Engell, i København.
 - b) * 6. 7. 1894 Else Agnete Engell, paa Frederiksberg.
 - c) * 30. 4. 1896 Poul Emil Engell, paa Frederiksberg.
 - d) * 19. 5. 1898 Inger Marie Engell, i København.
 - e) * 23. 3. 1904 Axel Christian Engell, † 23. 2. 1919.
 - f) * 21. 11. 1906 Kirsten Vibeke Engell, gift med Ing. Gunnar Storm.
 - g) * 21. 11. 1906 Gudrun Margrethe Engell, gift med Læge Serge Aranovitch.
-
- 2) * 1. 7. 1866 Vilhelmine Frederikke Engell, i Høsten, Dalby Sogn, gift med Jacob Jacobsen, Sognepræst i Døllefjelde pr. Saksøbing 1906—29, * 13. 3. 1863 Dalby—Borup, † 15. 7. 1934 i København.

1882 og 1887: *Andels-Mejerier og Slagteriers Begyndelse.*

I Ægteskabet 5 Børn, alle * i Borbjerg:

- a) * 16. 7. 1896 Ingeborg Jacobsen, gift med Lærer Hans Jørgen Albert.
 - b) * 10. 10. 1900 Johanne Emilie Jacobsen, Civilingeniør, cand. polyt.
 - c) * 29. 7. 1902 Valdemar Jacobsen, Kaptajnløjtnant i Generalstaben.
 - d) * 6. 1. 1904 Gustav Jacobsen, Ingeniør, cand. polyt.
 - e) * 23. 12. 1906 Theodor Jull Jacobsen, Lærer, cand. mag.
- 3) * 8. 7. 1868 Otto Wilhelm Engell, i Dalby ved Faxe. Jonstrup Seminarium 1888, 1889—96 Lærer i Sanderød Skole pr. Ruds Vedby, 1896 Førstelærer i Keldstrup Skole. Gift 7. 9. 1894 med Laura Marie Andersen, * 15. 10. 1872 i Sæby Sogn.
- 4) * 1. 8. 1871 Olivia Engell, i Dalby, gift med Købmand Fritz Theodor Jensen, Købmand i Haslev, * 5. 1. 1860, † 27. 6. 1933.

I Ægteskabet 2 Børn:

- a) * 25. 11. 1893 Paul Emil Engell Jensen.
 - b) * Ester Engell Jensen, gift med Ingeniør Ejnar Svendsen.
- 5) * 22. 12. 1874 Aksel Valdemar Engell, i Dalby ved Køge, Sognepræst Vester Tørslev—Svendstrup 1913—18, Tved paa Fyn 1918—1936, nu pensioneret Sognepræst i Sorø; gift 27. 11. 1906 med Edel Marie Amalie

Nielsen, * 5. 5. 1877, Datter af Gartner Nielsen, Ravn-
holt, Fyn.

Ingen Børn.

THEODOR FICH,

VI H 3

V D 8

* 28. 11. 1843 i Engelstrup, Everdrup Sogn, † 18. 10. 1925
i Alkestrup pr. Thureby, begr. i Vraaby, gift 2. 9. 1870 med
Theodor Vilhelmine Engell (Datter af Lærer Carl Engell,
* 25. 8. 1815 og Anne Poulsen, * 24. 12. 1813 i Trollegaar-
den), * 16. 5. 1847 i Lindemark, † 17. 1. 1894.

Theodor Fich blev 1865 dimitteret fra Blaagaard og var
fra 1866 Andenlærer i Snese; 6. 5. 1870 Lærer i Skrods-
bjerg.

I Ægteskabet 2 Børn, begge født i Skrodsbjerg:

* 4. 6. 1872 Carl Wilhelm Fich VII T 1

* 9. 7. 1877 Olga Elisabeth Fich VII T 2

Theodor Fich var som ganske ung ansat 1½ Aar paa
Hindholm Højskole, hvorfra han optoges paa Blaagaard
Seminarium og dimitteredes 1865. I September samme Aar
ansattes han som konstitueret Andenlærer ved Snese
Skole og modtog Aaret efter fast Ansættelse i Embedet,
som han derefter varetog, indtil han 15. 5. 1870 kaldedes
til Skrodsbjerg Enelærerembede; han var en virksom og
dygtig Lærer, der tog Del i forskellige praktiske Fore-
tagender, var blandt andet Regnskabsfører for Thureby For-
brugsforening i 25 Aar.

HARALD FICH, Bogholder,

VI H 5

* 15. 10. 1848 i Engelstrup, † 7. 3. 1909 i Hillerød, gift
V D 8

1891. 9. April: Alderdomsunderstøttelsesloven.

10. 4. 1878 i Vordingborg med Hansigne Christiane, * 20. 5. 1855 i Kjøng, † 28. 8. 1935 i Hillerød.

I Ægteskabet 9 Børn:

- * 7. 3. 1879 Rasmus Peter Vilhelm Fich, Tømrer, ugift VII U 1
- * 17. 1. 1881 Ingeborg Catrine Theodora Fich, i København VII U 2
- * 19. 2. 1882 Hans Chr. Fich, i København ... VII U 3
- * 31. 1. 1884 Rasmine Petræa Fich, i København VII U 4
- * 1. 10. 1885 Axel Gerhard Fich, Murer, ugift VII U 5
- * 5. 5. 1887 Johan Nicolai Bergmann Fich ... VII U 6
- * 12. 2. 1890 Poul Theodor Fich VII U 7
- * 21. 7. 1892 Emilie Marie Fich VII U 8
- * 18. 4. 1894 Emmy Fich VII U 9

VI H 6 AGNES FICH,

V D 8

* 2. 11. 1850 i Everdrup, † 7. 11. 1935 i Humlebæk, gift 15. 4. 1879 i Everdrup med Vilhelm Ernst Brockmeyer, Bagermester i Humlebæk, * 13. 2. 1854, † 20. 5. 1934 i Humlebæk.

I Ægteskabet 4 Børn:

- 1) * 11. 5. 1880 Hans Christian Brockmeyer, i Køge, Murermester, † 28. 7. 1898.
- 2) * 27. 7. 1881, Helga Johanne Brockmeyer, i Præstø, gift med Jens Chr. Sørensen, Gdjr. i Humlebæk.
- 3) * 5. 5. 1884 Vilhelm Frederik Brockmeyer, i Præstø, Bygningsarkitekt i Hartland Wise, gift med Louise Margrethe Larsen.

1892: Sygekasseloven.

- 4) * 4. 3. 1889 Theodora Elisabeth Brockmeyer, i Faxe, Telefonistinde, gift 20. 3. 1911 i Faxe med Jens Christian Starklint, Inspektør, * 26. 5. 1889, Bjergene, Faarevejle.

I Ægteskabet 2 Børn:

- a) * 15. 4. 1912 Hagbart Brockmeyer Starklint, stud. med.
b) * 12. 1. 1914 Harriet Brockmeyer Starklint, Kontorassistent.

ALMA ADELE FICH,

* 1861 i Tyskland, † 1919 i Tyskland.

VII L 1

VI F 1

Hun var en kendt Operasangerinde, Elev af Fruerne Gerlach og Marchesi, optraadte under Navnet Adele Almati og var knyttet til Operaen i Stockholm, men optraadte ca. 1890 som Gæst paa vort kongelige Theater (som »Carmen«). Hun var gift med en svensk Operasanger Rundberg, men blev skilt fra ham og senere gift med en tysk Koncertsanger Gustav Adolph Henkel, der ca. 1912 gav Koncert her i Byen. Hun døde i Tyskland i 1919. (Se Erslev I. B., S. 474).

EDITH MARIE AUGUSTA FICH,

* 9. 7. 1865 i Svendborg, † 30. 9. 1936, gift med Harald Peter Nis Petersen, Apotheker, * 2. 1. 1864 i Svendborg, † 12. 12. 1928.

VII M 2

VI F 6

I Ægteskabet 4 Børn:

- 1) * 20. 6. 1889 George Christian August Petersen, i Svendborg, † 15. 12. 1918, gift med Karen Margrethe Petersen, * 23. 9. 1894 i Svendborg, † 3. 1. 1919.

1896: Landbrugsministeriet oprettes.

- 2) * 6. 11. 1890 Harald Richard Petersen, i Svendborg, Montør, gift med Anna Elisabeth Jensen, * 23. 2. 1897 i Ringkøbing.

I Ægteskabet 2 Børn:

- a) * 10. 10. 1921 George Harald Petersen, i København.
b) * 7. 8. 1924 Adda Margrethe Elisabeth Petersen.

- 3) * 24. 4. 1892 Agner Petersen, i Svendborg, cand. jur., Fuldmægtig i Københavns Overpræsidium, gift med Marie Lindberg, f. Nielsen, * 6. 5. 1901 i Randers.

I Ægteskabet 3 Børn:

- a) * 19. 2. 1926 Preben Andreas Agner Petersen, i København.
b) * 11. 7. 1934 Kjeld Harald Agner Petersen, i København.
c) * 9. 11. 1938 Svenn Agner Petersen, i København.

- 4) * 3. 1. 1896 Ellinor Marie Christine Petersen, gift med Frederik von Kiær, Proprietær, * 1895 i Petersborg, Rusland.

I Ægteskabet 2 Børn, begge * i Asnæs, Odsherred.

- a) * 22. 12. 1920 Ilca Edith Minna von Kiær.
b) 26. 1. 1923 Grethe Regitze von Kiær.

VII M 3 HULDA ALVILDA CLARA FICH,

- VI F 6 * 3. 7. 1867 i Nakskov, gift med Edv. Darling,
* 19. 2. 1855, † 11. 11. 1933.

Han var Søn af Gaardejer Robert Emlington Darling og Elisabeth Appel i Horsens. Edv. Darling var Skoleinspektør ved Kjærs-Skole i København og Lyngby Skole.

1896: Fællesforeningen for Danmarks Brugsforeninger stiftes.

I Ægteskabet 2 Børn, * i København.

- 1) * 15. 2. 1894 Johan Robert Emlington Darling.
- 2) * 14. 7. 1898 Walter Gerson Darling, Civilingeniør, gift 4. 6. 1938 i København med Sygeplejerske Signe Kathrine Smed Christensen, * 22. 12. 1911 i Bølling pr. Skjern.

I Ægteskabet 2 Børn:

- a) *15. 10. 1931 Robert Edvard Emlington Darling (Adoptivbarn).
- b) * 11. 3. 1939 Ann Margaret Emlington Darling, døbt i Andreaskirken i København.

ALFRED BERTHOLD ANDREAS FICH,

* 16. 1. 1872 i Præstø, † 23. 8. 1935 i København, gift 1. Gang 6. 1. 1894 i København med Emilie Adolphine Thorsen, * 26. 12. 1876 i København.

VII M 4
VI F 6

I 1. Ægteskab 4 Børn:

- * 22. 5. 1895 Edith Ingeborg Emilie Fich VIII L 1
- * 31. 7. 1896 Addy Helene Eugenie Fich, i København VIII L 2
- * 27. 6. 1899 Kaj Henry Fich, rejst til U. S. A. VIII L 3
- * 4. 4. 1904 Alfred Edvard Fich VIII L 4

2. Gang gift med Therese Anderson.

I 2. Ægteskab 1 Barn:

- * 7. 10. 1915 Gøsta Ernst Axel Fich VIII L 5

3. Gang gift med Anna Toppenberg.

I 3. Ægteskab 1 Barn, * i København:

- * 17. 7. 1930 Alice Ragnhild Svea Fich VIII L 6

1898: Samvirkende Fagforbund stiftes.

Alfred B. A. Fich, Grosserer, fhv. Kaptajn i Siam, var Manden, der skaffede Carnegiefondet til Danmark. Paa Grundlag af det store Kendskab han havde til Søens Mænd, der ofte satte Livet i Vove for at redde andre, sendte han gennem den daværende amerikanske Gesandt i Køben-



Kaptajn i Siam Alfred B. A. Fich.

havn, Mr. Egan, ledsaget af dennes Anbefaling, en Henvendelse til den amerikanske Filantrop, Mr. Andrew Carnegie (1837—1919), om at oprette et dansk Heltefond med Vestkystens Redningsmænd for Øje. 1912 blev dette Fond stiftet med en Kapital af 12.000 Dollars.

1901: *Hemmelig Afstemning indføres.*

SIGRID AGNES RAGNHILD FICH,

* 23. 1. 1876 i Stockholm, † 1925, gift 1. 10. 1902 i København med Chr. Wiberg, Grosserer, * 29. 3. 1875 i Wien.

VII M 5

VI F 6

I Ægteskabet 2 Børn:

- 1) * 6. 9. 1903 Henry Alfred Christian Wiberg, i København, Forretningsbestyrer i Kodak A/S i København, gift 1. 4. 1932 med Helga Elna Marie Nielsen, * 3. 10. 1908, Datter af Overpostbud Chr. Nielsen.

Ingen Børn.

- 2) * 24. 3. 1907 Karen Sigrid Else Wiberg, i København, gift 16. 4. 1931 med Sigfried Juul Orlamundt, Assistent i Københavns Telefonselskab, * 2. 10. 1903, Søn af afdøde Malermester A. Hansen.

Ingen Børn.

GURLI INGEBORG ADELE FICH,

* 9. 11. 1880 i København. Indtraadt i Telegrafvæsenet 1. 5. 1899. 1. 6. 1903 Telegrafist og 1. 10. 1919 Ass. i København. 1. 11. 1926 Kontrollør af 2. Grad.

VII M 6

VI F 6

SOPHIE MARGRETHE FICH,

* 12. 11. 1873 i Kolding. Almindelig Forberedelseseksam.; privat Uddannelse i København. Statens Kursus i Dansk og Svensk. 4. November 1894 Lærerinde i Dansk, Døtreskolen af 1881, Kolding i Maj 1906 Karen Kjærs Skole (senere Nørre Gymnasium). August 1926 Thorvaldsen Skolen for Dreng og Piger.

VII N 2

VI F 7

KARL OSKAR FICH, Højesteretssagfører,

* 17. 8. 1877 i Kolding, gift 19. 5. 1910 med cand. phil.

VII N 3

VI F 7

1905: I. C. Christensens I. Venstreministerium.

Sigrid Malling (Datter af Grosserer William Malling og Dora Margaret Hedley), * 18. 9. 1885 i København.

I Ægteskabet 3 Børn, * i København:

- * 23. 5. 1914 Knud Fich VIII M 1
- * 13. 6. 1918 Gudrun Fich VIII M 2
- * 5. 12. 1922 Dora Fich VIII M 3

Højesteretssagfører Karl Oskar Fich blev 1894 dimittet som Student fra »Kolding Latin- og Realskole«, cand. jur. 1901, Sagførerfuldmægtig i København; 1905 Fuldmægtig ved Københavns Amts Nordre Birk, 1907 Sekretær i Dansk Tarifforening. 15. 3. 1909 Overretssagfører i København. 25. 2. 1918 Højesteretssagfører, 1923 offentlige og beneficerede Sager ved Højesteret, 1920—1926 Medlem af Bestyrelsen for 1ste Sagførerkræds, 1927—1940 Formand for Sagførerrådet, Medlem af Bestyrelsen for Privatbanken, Det Forenede Dampskibs-Selskab, Dampskibsselskabet »Øresund« og forskellige Handelsselskaber. Formand i Repræsentantskabet for Investor A/S for Kapitalanlæg. R. af Dbg., Dbmd., R. af svenske Nordstjerneorden.

VII N 4 HELGA MARIE FICH,

VI F 7

* 8. 4. 1879 i Kolding, gift 30. 10. 1902 i Kolding med Asger Edouard Bonnevie; cand. polit, kgl. Pakhusforvalter ved Københavns Toldsted, * 2. 10. 1868 i Kongens Lyngby, † 13. 11. 1930 i København.

I Ægteskabet 2 Børn:

- 1) * 3. 5. 1904 Carl Erik Bonnevie, i København, Dommer i Thorshavn, gift 30. 4. 1932 med Læge Gerda Johanne Jørgensen, Datter af Redaktør Rasmus Vilhelm Jørgensen og Sophie Henriette Amalie Arffmann.

1905. Maj: »Radikale Venstre« dannes af Zahle.

Carl E. Bonnevie blev Student fra Østersøgades Gymnasium, cand. jur. 1928, og fung. Sekretær i Justitsministeriet 1929, Fuldmægtig ved Færø Amt, 1931 paa ny fung. Sekretær i Justitsministeriet, 1932 Sekretær, 1938 Fuldmægtig, 1. 10. 1939 Sorenskriver (Dommer) paa Færøerne (Thorshavn), 1931—36 fung. Sekretær i Overformynderiet, 1936—38 i Statsministeriet, 1938 Formand for Tilsynsraadet for Færø Amt's Sparekasse, 1939 for Færøernes Ulykkesforsikrings-Raad, Medudgiver af »Færøsk Lovforsamling« (1932).

I Ægteskabet 3 Børn:

- a) * 29. 5. 1933 Peter Bonnevie.
 - b) * 26. 10. 1935 Kirsten Bonnevie.
 - c) * 2. 5. 1939 Else Bonnevie.
- 2) * 15. 6. 1907 Poul Bonnevie, i København, Overlæge ved Fabrikstilsynet, gift 13. 5. 1933 i Silkeborg med Ellen Haugen Johansen, * i Silkeborg (Datter af Driftsbestyrer Jens Peter Johansen og Marie Johansen).

I Ægteskabet 3 Børn:

- a) * 22. 1. 1936 Birgitte Bonnevie.
- b) * 12. 3. 1938 Asger Bonnevie.
- c) * 12. 10. 1940 Olaf Bonnevie.

Poul Bonnevie blev 1925 Student fra Østersøgades Gymnasium; med. Eks. 1932; Studieophold i Zürich 1933; dermatologisk Uddannelse paa Finsensinstituttet; Embedslægeeksamen 1936; Reservelæge ved Finsensinstituttet 1938; ved Rigshospitalet Afd. H 1939 og ved Rudolph Berghs Hospital 1940. Dr. med. 1939; ansat ved Fabrikdirektoratets erhvershygiejniske Undersø-

1906. 29. Januar: Kong Christian IX dør. 1906—1912 Frederik VIII.

gelsler fra 1935, dettes Overlæge 1939; Læge ved Direktoratet for Ulykkesforsikring fra 1938.

VII O 1 OSKAR FLEMMING ALEXANDER FICH,

VI G 3

* 10. 1. 1861 i Holsted ved Næstved, gift 15. 11. 1887 i Faxe med Henriette Jeanette Spleth, * 23. 3. 1851 i Faxe.

I Ægteskabet 1 Barn:

* 25. 2. 1889 Ejnar Helge Fich, i Haarlev **VIII N 1**

Oskar F. A. Fich blev den 1. 1. 1903 Postekspeditør og Stationsforstander ved Faxe Ladeplads, Kasserer ved Faxe Kalkbrud, tillige Ass. i Østsjællandske Jernbaners Hovedkontor (fra 1. 10 1882 til 30. 7. 1901). Stationsforstander ved Haarlev Station fra 1. 6. 1901 til 31. 12. 1902.

VII O 2 EMMY FICH,

VI G 3

* 10. 8. 1864 i Holsted ved Næstved, † 16. 8. 1935, gift 4. 6. 1886 med Louis Svendsen, Grosserer, Direktør, Konkul, * 22. 9. 1854 i Helsingør, † 1927 i Helsingør.

I Ægteskabet 5 Børn:

1) * 18. 9. 1887 Vilhelm Svendsen, i Helsingør, gift 1. Gang med Meta Molbech-Andreasen, * 30. 4. 1891 i Rungsted, † 24. 11. 1923, gift 2. Gang med Elisabeth Spenning, * 1882 i Norge.

I Ægteskabet 1 Barn:

* 18. 11. 1914 Ellen Svendsen.

2) * 1. 9. 1888 Erik Svendsen, † 10. 9. 1888.

3) * 1. 1. 1889 Inger Svendsen, i Helsingør, † i Septbr. 1922, gift 8. 11. 1913 med William Kærsten, * 27. 8. 1888.

1907: Lov om Arbejdsløshedskasser.

I Ægteskabet 3 Børn:

- a) * 2. 4. 1919 Preben Karsten.
 - b) * 16. 8. 1922 Inger Lise Karsten.
 - c) * 16. 8. 1922 Bodil Karsten.
- 4) * 25. 4. 1891 Aage Svendsen, i Helsingør, ugift.
- 5) * 27. 11. 1897 Ellen Svendsen, i Helsingør, gift 1. Gang 27. 5. 1918 med David Mohiers, gift 2. Gang med Ingeniør Svern Christensen, * 1891 i Helsingør.

I Ægteskabet 2 Børn:

- a) * 1929 Arne Harry Christensen, i Amerika.
- b) * 1934 Lillian Christensen, i Helsingør.

ALMA FICH,

* 19. 11. 1865 i Holsted ved Næstved, gift med Chresten Aarup, Bankdirektør i Holte, * 28. 8. 1867 i Aars, Jylland, † 1. 2. 1934 i Holte.

VII O 3
VI G 3

I Ægteskabet 2 Børn:

- 1) * 27. 1. 1898 Erik Aarup, i Hillerød, Bankdirektør i Holte, gift 5. 6. 1924 med Benedikte Margrethe Ursing, * 5. 9. 1903 i København.

I Ægteskabet 2 Børn, * i Holte:

- a) * 2. 3. 1925 Lise Aarup.
 - b) * 29. 6. 1928 Jørgen Aarup.
- 2) * 24. 12. 1901 Knud Aarup, i Græsted, Præst i Asmindrup, gift med Bodil Andersen, * 22. 6. 1899 i Hornslet, Jylland.

1908. 12. Oktober: Neergaard's 1. Ministerium.

I Ægteskabet 3 Børn, * i Asmindrup:

- a) * 21. 10. 1932 Niels Aarup.
- b) * 29. 10. 1933 Claus Aarup.
- c) * 6. 3. 1936 Hanne Aarup.

VII O 4 OTTO VILHELM FICH, Bankassistent,

VI G 3

* 24. 5. 1868 i Holsted ved Næstved, gift 16. 10. 1904 i Skelby med Karen Cornelia Rasmussen, * 16. 10. 1876 i Skelby ved Herlufmagle.

I Ægteskabet 3 Børn:

- * 14. 5. 1906 Kaj Wilken Fich, i Helsingør ... **VIII O 1**
- * 6. 10. 1909 Magda Wilhelmine Fich, i Lyngby **VIII O 2**
- * 5. 12. 1914 Axel Emil Fich, Typograf i Lyngby **VIII O 3**

VII O 6

VI G 3

ALBERT GEORG FICH, Skatteinspektør,

* 10. 12. 1870 i Holsted ved Næstved, † 21. 8. 1924 i København, gift med Anna Kitte Larsen, * 12. 10. 1881 i København.

I Ægteskabet 2 Børn, * i København:

- * 6. 2. 1908 Minna Fich **VIII P 1**
- * 11. 11. 1922 Lykke Agnete Fich **VIII P 2**

VII O 7 CARL FICH, Instrumentmager og Pianostemmer,

VI G 3

* 13. 8. 1872 i Holsted ved Næstved, † 5. 3. 1940 i København, gift 20. 10. 1901 i København med Anna Johanne Petrea Hartz, * 30. 8. 1877 i København.

Ingen Børn.

1912. 14. Maj: Kong Christian X bliver Regent.

EVA NIELSEN FICH,

VII P 1

* 19. 7. 1868 paa Frederiksberg, gift 19. 5. 1892 i Mesinge med Jørgen William Olsen, Førstelærer i Rolfsted, * 26. 10. 1862 i Gedesby paa Falster, † 23. 11. 1923 i Rolfsted.

VI G 4

I Ægteskabet 2 Børn:

- * 26. 6. 1893 Lilly Olsen, i Midskov, gift Lassen.
- * 8. 3. 1902 Viggo Fich-Olsen, i Rolfsted, Fuldmægtig i Skatteinspektoratet, gift 11. 5. 1933 i Ejby Kirke med Sørine Kirstine Andersen, * 8. 1. 1905 i Hillerslev.

I Ægteskabet 1 Barn:

- * 26. 10. 1938 Jørn Fich-Olsen, i Odense.

CARL NIELSEN,

VII P 3

* 1. 8. 1872 i Kerteminde, gift med Clara
siddende i U. S. A.

bo-

VI G 4

MARTHA KATHRINE VERONIKA FICH,

VII P 4

* 27. 1. 1894 i Mesinge paa Fyn, gift 27. 2. 1925 paa Frederiksberg med Ludvig Adolph Bødtcher Dolleris, Komponist, Fuldmægtig i Det kgl. Klasselotteris Direktorat, * 5. 11. 1886 i Vejle.

VI G 4

HANS JACOB VIGGO FICH,

VII P 5

* 13. 10. 1900 i Mesinge Præstegaard, Edsvoren Varemægler, Medlem af Københavns Bedømmelses- og Voldgiftsudvalg for Kaffehandlere, ugift.

VI G 4

OVE FICH, Postmester,

VII Q 4

* 5. 6. 1877 i St. Rørbæk, bosiddende i Ebeltoft, gift

VI G 6

1914. 1. Aug.: Verdenskrigens Udbrud. Sikringsstyrken indkaldes.

18. 9. 1914 i Herning med Karen Poulsen, Sygeplejerske,
* 12. 5. 1889 i Herning.

I Ægteskabet 3 Børn:

- * 23. 2. 1916 Inger Fich, i København, Sygeplejerske VIII Q 1
- * 14. 7. 1918 Elisabeth Fich, i Korsør, Lærerinde VIII Q 2
- * 7. 4. 1921 Henny Fich, i Slagelse, Bankassistent VIII Q 3

Ove Fich, Postmester, indtraadte i Postv. den 15. 8. 1894; 1. 9. 1902 Mhp. i Vejle; 1. 5. 1905 P. E. i Taastrup, 1. 10. 1908 K. E.; 1. 10. 1917 P. E. i Korsør; 1919 Postekspediter i Rungsted; 1. 6. 1919 Postkontrollør af 2. Grad i Slagelse, 1. 5. 1925 Postmester i Ebeltoft, (6).

VII Q 5 GERDA FICH,

VI G 6

* 18. 8. 1879 i Store Rørbæk, gift med Evald Engelbrecht, Landmand, f. 2. 10. 1879 i Tierstrup, † 26. 3. 1935.

I Ægteskabet 5 Børn:

- * 26. 6. 1904 Frida Johnine Fich Engelbreth, i U. S. A.
- * 28. 5. 1907 Alice Fich Engelbreth, † 15. 10. 1915.
- * 12. 3. 1909 Edith Henrikke Fich Engelbreth.
- * 26. 6. 1911 Ruth Astrid Fich Engelbreth, † 5. 4. 1912.
- * 3. 3. 1921 Knud Helge Fich Engelbreth, i Kvinderup.

VII Q 8 EMMY FICH, Overmalerinde hos Bing & Grøndahl,

VI G 6

* 21. 4. 1888 i Store Rørbæk, gift med Vilhelm Andersen, Kommunalærer i København, * 28. 10. 1885 paa Frederiksberg, Søn af Mejerist C. Andersen og Hustru Ka-

1915. 5. Juni: Kong Kristian X underskriver den ny Grundlov.

trine, * Olsen. Blaagaards Sem. 1907; 1. 1. 1908 Vikar i København; 1. 9. 1910 Timelærer ved Hindegades Skole; 1. 1. 1914 fast ansat sammesteds; 1923 Skolen ved Nyboder.

ARTHUR FICH, .

VII R 1
VI G 8

* 6. 5. 1884 i København (Adoptiv søn). Har med stor Dygtighed oparbejdet en anset en gros Vinhandel i København og blev i 1941 R. af Dbg. Gift 1. Gang i København 26. 7. 1907 med Kirsten Olsen, * 19. 5. 1880 i Gundsømagle, † 19. 3. 1924.

I dette Ægteskab 2 Børn:

1) * 18. 6. 1909 Astrid Anna Dorthea Fich ... VIII R 1
gift 18. 10. 1930 i Alden a. d. Aller med Dipl. Landwirt
Hans Georg Schmitt, * i Oppenheim a/Rh., Søn af afdøde
Direktør ved Landwirtschaftskammer i Darmstadt.

I Ægteskabet 2 Børn, * i Grethem pr. Gilten:

a) * 8. 3. 1938 Ingrid Schmitt.

b) * 22. 7. 1940 Jørn Schmitt.

2) * 13. 8. 1916 Karen Fich VIII R 2
gift 24. 11. 1938 i Hannover med Dr. med. Kurt Sonnenberg, * i Peine 26. 3. 1900, Søn af afdøde Fabrikant
Sonnenberg i Peine.

I dette Ægteskab 1 Barn:

* 24. 1. 1940 Kirsten-Elisabeth Sonnenberg, i Hannover.

HANS CHRISTIAN FICH, Grosserer,

VII S 1
VI H 1

* 29. 3. 1865 i Skelskør, † 3. 6. 1924, gift med Helene Frisenette, * 27. 6. 1866.

1915. 17. 6.: Folketingets enstemmige Dagsorden om Regeringsstøtte.

I Ægteskabet 2 Børn:

- * 26. 2. 1907 Bodil Fich, VIII S 1
gift 23. 1. 1937 med Læge Nicolaj Holm, * 2. 1.
1911 i Nørre Felding.
- * 21. 3. 1900 Edv. Fich, Adoptivsøn VIII S 2

VII S 2 ANNA CECILIE FICH,

VI H 1

- * 12. 12. 1866 i Skelskør, gift 15. 3. 1896 i Roskilde Domkirke med Carl Johannes Bruun, Grosserer, * 2. 10. 1862 paa Holmsøgaard, Søn af Proprietær Espen Bruun og Hustru Vibeke Helene, * Mørch.

Carl Johannes Bruun er uddannet ved Landvæsen og Mejeri 1878—82; rejste til U. S. A. 1882 og var ansat i forskellige Forretninger, startede ved Hjemkomsten 1892 Firmaet Johansen & Bruun, som omdannedes til Aktieselskab 1917; afhændede dette Firma 1920; Ejer af talrige københavnske Ejendomme, bl. a. Westend-Kvarteret. Medlem af Bestyrelsen for Kgl. dansk Automobilklub og for Dampskibsselskabet »Torm« fra 1925; Medlem af Bestyrelsen for Aktieselskabet Egersunds Færgeselskab.

I Ægteskabet 1 Barn:

- * 4. 9. 1898 Peer Zeuthen Bruun, gift i Mexico.

I Ægteskabet 1 Barn:

- * 17. 9. 1924 Ilia Anna Zeuthen Bruun.

VII S 5 RUDOLF EMIL FICH, Slagtermester i Vejle,

VI H 1

- * 18. 9. 1872 i Skelskør, gift 3. 7. 1897 med Gertrud Jensen, * 10. 6. 1871 i Aars.

1916. 14. Dec.: Folkeafstemning godkender Salget af de vestind. Øer.

I Ægteskabet 3 Børn, * i Vinderup:

- * 11. 4. 1898 Emilie Christiane Fich VIII T 1
- * 24. 3. 1902 Niels Christian Fich VIII T 2
gift med Ellen Jørgensen.
- * 20. 10. 1903 Gerhart Valdemar Fich VIII T 3

GERHARD VILHELM FICH, Købm. i Kbhvn., Valby, **VII S 6**
* 21. 8. 1876 i Skelskør, gift 8. 4. 1906 i København med **VI H 1**
Dorthea Kathrine Jensen, * 3. 10. 1874 i Bjelkerup ved

Storehedinge.

1 Barn, † 1907 VIII U 1

CHRISTIANE EMILIE FICH, **VII S 8**
* 10. 1. 1882 i Skelskør, gift 30. 11. 1910 med Vilhelm **VI H 1**
Kornerup-Bang, Bygningskonstruktør, * 3. 8. 1883, † 4. 11.

1918, Søn af Tømrermester Vilhelm Kornerup-Bang, Silke-
borg.

I Ægteskabet 2 Børn, * i København.

- * 13. 9. 1911 Vilhelm Kornerup-Bang, Bankassistent, gift
21. 10. 1939 i København med Bodil Valeur Nissen,
* 3. 4. 1913 i Odense.
- * 13. 9. 1911 Carl Kornerup-Bang.

KARL VILHELM FICH, Førstelærer, **VII T 1**
* 4. 6. 1872 i Skrodsbjerg, † 15. 6. 1921 i Nørre Alslev, **VI H 3**
gift 28. 2. 1901 i Vesterskov med Benedicte Nielsen, * 17.

1. 1878 i Bønved paa Lolland.

I Ægteskabet 4 Børn, * i Nørre Alslev:

- * 7. 11. 1901 Aage Fich VIII V 1

1920. 10./2.: Folkeafstemning 1. Zone. 25,329 tyske, 75,431 dan. Stemmer.

- * 14. 12. 1902 Gudrun Fich, Kontorass., ugift VIII V 2
- * 26. 6. 1904 Sigrid Fich VIII V 3
- * 15. 8. 1905 Svend Fich VIII V 4

Karl Vilhelm Fich tog i 1893 den afsluttende Lærerprøve som Privatist, virkede derefter som Vikar i Valløby,



Førstelærer Karl Vilhelm Fich.

som Hjælpe lærer i Kyndby og Karise, var samtidig Lærer ved Karise Højskole, indtil han 15. 11. 1896 ansattes som Andenlærer i Nørre Alslev og i 1900 som Førstelærer. Har i flere Aar været Medlem af Værgeraadet og Sognets Hjælpekasse, i hvilken Stilling han har gjort god Fyldest

1920. 10. Juli: Kongens Ridt over Grænsen og 11. Juli: Dybbølsfesten.

ved sit indgaaende Kendskab til Egnens Smaakaarsbefolkning; med stor Interesse har han taget Del i Oplysningsarbejdet dels som Formand for Nørre Alslevs Foredragsforening, dels som Leder af Børne- og Sognebogsamlingen.

Har udarbejdet en smuk Stamtavle over sin Gren af Slægten Fich.

OLGA ELISABETH FICH,

* 9. 7. 1877 i Skrodsbjerg, † 27. 12. 1938 i Vordingborg, gift med fhv. Lærer H. P. Christensen i Majbølle pr. Guldborg, * 11. 2. 1874 i Enderslev, † 27. 9. 1938 i Alkestrup pr. Thureby (begge Urner nedsat i Vraaby Kirkegaard).

Ingen Børn.

VII T 2

VI H 3

INGEBORG KATHRINE THEODORA FICH,

* 17. 1. 1881 i København, gift med Johs. Rybner, Repræsentant, * 19. 1. 1878.

I Ægteskabet 3 Børn, * i København:

* 21. 7. 1904 Otto Rybner.

* 18. 6. 1907 Else Rybner.

* 12. 2. 1910 Poul Rybner.

VII U 2

VI H 5

HANS CHRISTIAN FICH, Malermester,

* 19. 2. 1882 i København, gift 1909 i Hillerød med Anna Benthine Jensen, * 11. 9. 1889 i Karlebo.

I Ægteskabet 2 Børn:

* 24. 6. 1910 Gerda Fich **VIII W 1**

* 22. 4. 1914 Else Fich **VIII W 2**

VII U 3

VI H 5

1922. September: Landmandsbankens Sammenbrud.

VII U 4 RASMINE PETRÆA FICH,

VI H 5 * 31. 1. 1884 i København, gift med Carl Herrmaun, Sadelmagermester i København, * 13. 5. 1879, † 18. 8. 1929.

I Ægteskabet 2 Børn, * i København:

* 14. 9. 1914 Poul Carl Herrmaun, Klejnsmed.

* 29. 3. 1916 Esther Ingeborg Herrmaun, gift med Bjørn Dahlgren, Politibetjent, * 25. 1. 1921 i København.

VII U 6 JOHAN NICOLAJ BERGMANN FICH,

VI H 5 * 5. 5. 1887 i Helsingør, gift med Astrid Christiansen, bosiddende i U. S. A.

Ingen Børn:

VII U 7 POUL THEODOR FICH, Toldklarerer,

VI H 5 * 12. 2. 1890 i København, gift med Dagmar Petersen,
* 12. 8. 1896 i Hyllede pr. Kongsted.

I Ægteskabet 3 Børn:

* 31. 8. 1917 Johanne Helene Fich, i Vangede **VIII X 1**

* 6. 9. 1919 Ellen Fich, i Vangede **VIII X 2**

* 3. 8. 1921 Agnete Fich, i København **VIII X 3**

VII U 8 EMILIE MARIE FICH,

VI H 5 * 21. 7. 1892 i København, gift med Jens Jensen, Malermester i Hillerød, * 12. 2. 1886 i St. Lyngby.

I Ægteskabet 4 Børn, * i Hillerød:

* 24. 9. 1913 Sonja Edle Bergmann Jensen, gift med Alfred Nielsen, Smed, * i Frederiksværk 8. 3. 1910.

* 24. 5. 1918 Gunnar Bergmann Jensen.

* 28. 8. 1924 Inge Bergmann Jensen.

* 20. 2. 1930 Poul Erik Bergmann Jensen.

1932: Skærpede Valutaordninger. Kronen forlader Sterling.

EMMY FICH,

VII U 9

* 18. 4. 1894 i Hillerød, gift med Niels Pedersen, Skorstensfejer, * 26. 5. 1895 i Assens.

VI H 5

I Ægteskabet 3 Børn, * i København:

* 16. 7. 1916 Børge Petersen.

* 2. 5. 1918 Edith Pedersen.

* 31. 7. 1921 Niels Erik Petersen.

EDITH INGEBORG EMILIE FICH,

VIII L 1

* 22. 5. 1895 i København, gift 1920 i København med Erik Falk Hansen, Statsansat Kontrollør, * 7. 8. 1891 i Sækkøbing, † 11. 5. 1927 i Odense.

VII M 4

I Ægteskabet 3 Børn:

* 6. 12. 1920 Mogens Erik Falk Hansen.

* 27. 7. 1924 Aage Falk Hansen.

* 5. 12. 1925 Børge Falk Hansen.

ADDY HELENE EUGENIE FICH,

VIII L 2

* 31. 7. 1896 i København, gift med Henrik Johansen, Fabrikant.

VII M 4

ALFRED EDVARD FICH, Toldbetjent,

VIII L 4

* 4. 4. 1904 i København, gift med Asta Johanne Larsen, * 7. 7. 1913 i Sønderby paa Møen.

VII M 4

I Ægteskabet 2 Børn:

* 9. 2. 1935 Jytte Fich.

* 24. 2. 1939 Grethe Fich, † 24. 2. 1940, begravet paa Assistens Kirkegaard.

1933. 5./4.: Haag-Domstolen: Danmark suveræn over Grønland.

VIII L 5 GØSTA ERNST AXEL FICH,
VII M 4 * 7. 10. 1914 i København, gift 5. 2. 1938 i Gravlev Kirke,
Jylland, med Gudrun Rosengreen Rasmussen, * 14. 8. 1913
i Thisted, Datter af Direktør Carl Rasmussen og Hustru
Helga Margrethe Pallesgaard.

I Ægteskabet 1 Barn:

5. 1. 1939 Allan Gøsta Fich, døbt i Sct.
Knuds Kirke, Odense IX H 1

VIII M 1 KNUD FICH, cand. jur.,
VII N 3 * 23. 5. 1914, Student 1932 fra Østersøgades Gymnasium;
cand. jur. 1939; Sagførerfuldmægtig i København, gift 4. 11.
1939 med Hedda Maria Othilia Bohr Topsøe-Jensen, Dat-
ter af Kontreadmiral Axel Gottlieb Topsøe-Jensen og
Hustru Harriet Augusta, f. Bohr.

VIII M 2 GUDRUN BONDESEN, f. Fich,
VII N 3 * 13. 6. 1918, Student 1937 fra Ingrid Jespersens Skole,
gift 18. 5. 1939 med Civilingeniør Erik Bondesen, Ingeniør
ved Københavns Havnevæsen (Søn af Viceskoleinspektør
Peter Nicolai Bondesen og Hustru Marie Pedersen).

I Ægteskabet 1 Barn:

* 13. 6. 1940 Ulrik Bondesen.

VIII N 1 EJNAR HELGE FICH, Tandtekniker,
VII O 1 * 25. 2. 1889 i Haarløv, gift 13. 9. 1930 i København med
Thomilla Henriette Petersen, * 13. 8. 1901 i Skovby, Lol-
land.

Ingen Børn.

1936. August: Nordisk Udenrigsministermøde i København.

KAJ WILHELM FICH, VIII O 1
* 14. 5. 1906 i Helsingør, † 30. 7. 1931 (dræbt ved Motorulykke), ugift. VII O 4

MAGDA VILHELMINE FICH, VIII O 2
* 6. 10. 1909 i Lyngby, gift med Jens Jørgen Henriksen, VII O 4
statsaut. Varemægler.

MINNA FICH, VIII P 1
* 6. 2. 1908 i København, gift 24. 3. 1937 med Bogholder VII O 4
Charles Julius Christian Jürgensen, * 12. 8. 1894 i Sønderborg, Søn af Retskonsulent P. Jürgensen og Hustru Louise, f. Ringe.

GERHARD VALDEMAR FICH, Slagtermester, VIII T 3
* 20. 10. 1903 i Vinderup, gift 16. 6. 1928 i Vejle med VII S 5
Magga Petersen.

I Ægteskabet 2 Børn:

- * 29. 7. 1930 Edvard Fich IX I 1
- * 18. 10. 1932 Aase Tove Fich IX I 2

AAGE FICH, Assistent ved Frbg. Begravelsesvæsen, VIII V 1
* 7. 11. 1901 i Nørre Alslev, gift 9. 10. 1925 i Slagelse VII T 1
med Karen Bodil Schrøder, * 11. 9. 1901 i Slagelse.

I Ægteskabet 4 Børn:

- * 1. 8. 1926 Karl Fich, i Nykøbing F. IX K 1
- * 20. 4. 1928 Agnete Fich, i Nykøbing F. IX K 2
- * 28. 12. 1929 Knud Fich, i Brønshøj IX K 3
- * 17. 2. 1931 Mogens Fich, i Brønshøj IX K 4

1936—1939: Danmarks Bekymring over Tysklands Europapolitik.

VIII V 3 SIGRID FICH,

VII T 1 * 26. 6. 1904 i Nørre Alslev, gift med Skuespiller Conrad Eugén.

I Ægteskabet 1 Barn:

* 24. 3. 1939 Hanne Fich Eugén, paa Frederiksberg.

VIII V 4 SVEND FICH, Fuldmægtig i Danske Boghandleres Kom-
VII T 1 **missionsanstalt,**

* 15. 8. 1905 i Nørre Alslev, gift 14. 11. 1934 paa Frederiksberg med Ellen Johanne Kersti Carlsen, * 30. 5. 1911 i København.

I Ægteskabet 1 Barn:

* 3. 5. 1938 Steen Jørgen Fich, paa Frederiksberg IX L 1

VIII W 1 GERDA FICH, Gymnastik- og Danselærerinde,

VII U 3 * 24. 6. 1910, gift 25. 3. 1938 i Godthaabskirken, København F., med Assistent i Akts. Dansk Folkeforsikringsanstalt Erik Christiansen, * 10. 6. 1909 i Højby, Sjælland, Søn af Provst emer. N. P. Christiansen.

VIII X 1 JOHANNE HELENE FICH,

VII U 7 * 31. 8. 1917 i Vangede, gift med Ekspedient Poul Weibel Brandt, * 24. 9. 1914.

1939. 31. Maj: Tyskland afslutter Ikke-Angrebspagt med Danmark og besætter 9. April 1940 Danmark.

HVIDKILDE-SVENDBORG-SLÆGTEN



Hvidkilde- og Svendborg-Slægten fra Anno 1630.

Godset Hvidkilde ligger et Stykke Vest for Svendborg. Dets Historie gaar langt tilbage i Tiden. I Valdemar Sejrs Jordebog (1231) nævnes blandt Kronens Godser i denne Egn en Borg, »Kildeborg«, som muligvis er Forløberen til Hvidkilde, der nævnes 1374, men den var vistnok da endnu i Kronens Eje. I det næste Aarhundrede er den dog i privat Eje, idet den da tilhører Rigsmarsken Claus Rønnov. Senere gaar den over i »Billerne«s Eje, og ved Karen Billes Giftermaal kommer Gaarden i Falk Gjõe's Besiddelse. Efter hans Død 1653 maatte hun i 1661 gøre Opbud. Efter hendes Død sad hendes 2 Sønner og hendes Svigerinde, den lærde Jomfru Anna Gjõe, med Gaarden, til de i 1679 solgte den til Kammerherre Valdemar Christoffer Gabel, under hvis Besiddelse Gaarden forfaldt meget.

Allerede i Begyndelsen af det 13. Aarhundrede var Svendborg en betydelig By og næstefter Odense den vigtigste paa Fyn. Under Grevens Fejde viste Borgerne i Svendborg sig ivrigere end i nogen anden By for den fangne Kong Christian II's Sag. De tog meget aktiv Del i denne Borgerkrig, afbrændte det biskopelige Slot Ørkil og Byen af samme Navn, lod det gaa ud over Herremændene og Herregaardene i Omegnen og drog til Odense, hvor de stormede og plyndrede Bispegaarden.

Svendborg blev derfor ogsaa haardt medtaget af Sejherrerne og ganske prisgivet for Landsknægtene. — Byen kan herefter ikke komme paa Fode igen, og ved de Svenskes Indfald 1658 lider Byen atter



Svendborg omkring Anno 1760.

meget. Byen skal paa dette Tidspunkt have været en lille, ussel og fattig Købstad paa ca. 1000 Personer. Ved Grundtakstens Sættelse i 1682 henlaa endnu mange Steder øde og forladt; men da Grundtaksten i 1772 blev omreguleret, var alt bebygget og Byen har da ca. 1800 Indbyggere.

Svendborgs Beliggenhed ved Sundet har igennem de første seks Generationer præget den indvandrede Slægt Fichs Erhverv. De har hovedsagelig været Skibsførere, delvis paa egne Skibe. I 1760 var der i Svendborg 32 Fragtskibe og 1808 40 saadanne.

HANS FICH,

Ridefoged paa Hvidkilde.

I A 1

Hans Hustrus Navn og Familie er ukendt.

I Ægteskabet 5 Børn:

- * 1633 Hans Hansen Fich II A 1
- * Peder Fich II A 2
- * Frederik Fich II A 3
- * en Datter II A 4
(Hendes Navn kendes ikke, men hendes Datter,
Margrethe Jørgensdatter, var gift med Jens Mad-
sen Møller i Røde Mølle ved Svindinge.)
- * Karen Hansdatter Fich, ugift II A 5

Ridefoged Hans Fich var fra 1631 til ca. 1653 i Falk Gjøe og Karen Billes Tjeneste paa Hvidkilde. Ingen af Hans Fichs Børn er opkaldt efter Falk Gjøe, hvorimod hans Børnebørn i mange Tilfælde opkaldes efter samme. ... Hendrick Fich ... Hendrick Petersen Fich ... Hendrick Hendricksen Fich o. f. l. Det maa derfor antages, at Hans Fich ikke har haft nogen Tilknytning til Slægten Gjøe, før han tiltræder Pladsen som Ridefoged, men da der ikke findes noget skriftligt, som kan klargøre dette Spørgsmaal,

ca. 1630: Teolog Jesper Brochmand »Systema universae theologiae«.

eftersom hele Hvidkildes Arkiv er brændt, maa man antage, at Falk Gjõe under sit Ophold i Kongens Lejr, som laa i Mecklenburg, har knyttet Forbindelse med Hans Fich, for senere at antage ham som sin Ridefoged. At Hans Fichs Søn studerede paa Sorø Akademi forklares derved, at Falk Gjõe var Hofmester samme Sted. Om »Hvidkilde Slægten Fich« og Joakim Hartvig Fich, Aasums samtidige Tilknytning til den Bryggemannske Slægt, er der redegjort i Begyndelsen af Aasum-Liniens Stamtavle.

II A 1 HANS HANSEN FICH,

I A 1

* 24. 5. 1633 antagelig paa Hvidkilde, † 21. 2. 1698, gift første Gang 1663 med Præsteenke Gedske Anders Rasmussen Bolter, født Andersdatter (Pastor Bolter, * 1611, † 1663), gift anden Gang 8. 10. 1690 med Birthe Sørensdatter.

Hans Hansen Fich blev Student fra Sorø den 3. 10. 1657 og kaldet til Præst for Bjerreby paa Taasinge den 24. 5. 1663. Samme Aar blev han gift med den tidligere Præsts Enke, Gedske Anders Rasmussen Bolter, født Andersdatter. Hans Hansen Fich fik i dette Ægteskab ikke selv nogen Børn, men blev Stedfader til sin Forgængers Børn.

Disse var:

Rasmus Andersen Montoppidan, Præst i Brændekilde, Bellinge, gift 21. 5. 1684 med C. M. Sørensdatter May af Holbæk.

Else Andersdatter Bolter, * i Bjerreby 4. 12. 1649, † i Korup 29. 11. 1709, gift med Hans Olufsen Steen af Svendborg, Præst i Korup.

ca. 1635: Universitetsprofessor Ole Worms første danske Zoologi.

Dorthea Andersdatter Bolter, gift med Præsten i Asperup,
† 17. 10. 1675.

Kristian Andersen Fich **III B 1**

Denne har, som man vil bemærke, faaet sin Stedfaders
Navn og skyldes dette antagelig, at han er født efter sin
Fader, Pastor Bolter's Død.

Om Hans Hansen Fich findes i C. G. Høgstrøms, Taa-
singe:

»Han havde det kummerligt i Sammenligning med sine
Kolleger i Landet; men det kom for en stor Del deraf, at
han maatte dække en Del af den Gæld, hans Fader havde
paadraget sig paa Hvidkilde Gods. For at forøge sine Ind-
tægter tog han sig den Frihed at dyrke et Stykke Kirke-
jord i »Donkærsmark ud mod Stengærdet«, men det kom
han ikke godt fra. Han maatte møde paa Tinge og gøre
Regnskab for sin Selvtægt. Mere Held havde han et Par
Aar derefter, da er han ogsaa indkaldt til Tinge, men
denne Gang for at høre Kgl. Majestæts Brev af 10. Marts
1673, ifølge hvilket han allernaadigst var forundt Brændsel,
Olden, Grædsel og Græsning frit udi Vemmenæs. Saa vi
ser, at selv paa højeste Steder ynkedes man over »Synder-
præsten«.«

Den 3. Maj 1669 nedbrændte Vaarø Præstegaard. Da-
værende Sognepræst Herr Hans Fich opbyggede atter Præ-
stegaarden, hvad man har kunnet læse paa dens Gavlbjælke,
indtil Huset blev nedrevet 1907. (Bjælken med Inskription-
en er nu anbragt i Gavlen paa det nye Hus, der er bygget
paa Stedet).

Efter Hans Hansen Fichs første Hustrus Død bliver han
den 19. 9. 1690 paa Valdemar Slot trolovet med Birthe Sø-

1648: Universitetsprofessor Simon Paulli's »Flora Danica«.

rensdatter og den 8. 10. viet i Slots Kirken af Brudens Stedfader Herr Søren Hansen, Sognepræst for Marvede og Hylinge Sogne, Flakkebjerg Herred.

Side 110 i Høgstrøms, Taasinge, læses følgende:

»I Vaarø var Herr Hans bleven Enkemand, men som Skik var, var det ikke længe, Præstekonens Plads stod tom. Herr Hans skyndte sig at skaffe Børnene en Stifmoder, og



Gavlbjælke fra Vaarø Præstegaard.

da denne ikke var god ved Børnene, kunde den afdøde Præstekone ikke faa Ro i sin Grav. — Hun gik igen — og snart saas hun ved Nattetid et Sted i Præstegaarden, snart et andet. Herr Hans besluttede da at mane hende; thi det var han Mand for, han havde ikke gaaet i den sorte Skole for ingenting, og Beslutningen udførte han i det sydlige Hjørne af Præstegaardshaven. Paa dette Sted i Haven stod mange Aar derefter en Egepæl, omkring hvilken Jorden hver Morgen var kradset og trampet.«

Heller ikke i det andet Ægteskab med Birthe Sørensdatter var der nogen Børn. Han døde 1. 2. 1698.

I en Skifteprotokol efter Hans Hansen Fich nævnes som »Laug Wærge« for hans Søster Marie Hansdatter Fich »velfornemme Henric Fich af Svendborg«, som antagelig

ca. 1670: Nicolaus Steno, Grundlægger af Geologien.

ikke kan være en anden end Svendborg-Liniens Stamfader, af hvilken Grund man maa antage, at der har været en nær Forbindelse mellem Hvidkilde- og Svendborg-Linien.

PEDER FICH,

II A 2

* , † , gift med Marie Hansdatter, *
1631, † 20. 8. 1704 i »Vor Frue Kirke« i Svendborg.

I A 1

(Peder Fich havde udenfor Ægteskabet en Datter, Karen, gift paa Laaland.)

I Ægteskabet 1 Søn:

* 1654 Henrik Johan Pedersen Fich, † 1713 III C 1
Paa sin Moders Vegne paategner han en Skifte-
protokol efter Pastor Hans Hansen Fich.

Fortsættelse af Slægten, se under Svendborg Linien I A 1

FREDERIK FICH (bosiddende i Faaborg).

II A 3

Hans Hustrus Navn og Familie kendes ikke.

I A 1

I Ægteskabet 1 Barn:

* Hans Frederiksøn Fich III A 1

Var Hattemager i Rudkøbing, † i denne By i
Juli 1701 og var gift med Karen Rasmusdatter. I
dette Ægteskab blev 1699 født en Søn, som
fik Navnet:

Hans Hanssøn Fich IV B 1

CHRISTIAN ANDERSEN FICH,

III B 1

* ca. 1663, † 30. 1. 1706 (9) i Tingvold (Norge).

II A 1

Christian Andersen Fich var udgaet som Student fra

1661—1664: *Det kongelige Biblioteks Grundlæggelse.*

Odense Gymnasium 1681. Han omtales i Nicolaj Kirkebog i Svendborg 1682, Side 21: »Palmesøndag jordes udi Klosterkirken Chresten Snedker, som var stukken ihjel af en Student Chr. Andersen Fich. Ulykken skete for Enden af Broen.« 3. 11. 1689 blev han af Th. Kingo i Odense Hospital ordineret som Medtjener hos sin Svoger i Korup (Personalthist. Tids., 4 B., Side 294 (1883).

I Aaret 1690, den 8. 1., gifter han sig i Korup med Ivare Margrethe Iversdatter Bruun, † 16. 10. 1695 i Korup.

I dette Ægteskab 2 Børn:

- * Gedske Fich IV A 1
- * 1693 Else Marie Fich, † 10. 9. 1713 IV A 2
 Gift 26. 5. 1710 i Gjevninge med Købmand Thomas Mortensen, Fladsby, Odense.

Den 23. 10. 1696 indgaar Christian Andersen Fich sit andet Ægteskab i Frue Kirke i København med Magdalene Klyne, Datter af Pastor Anders Frederiksen Klyne i Kvissemark og Vindinge (død 1686).

I Ægteskabet med Magdalene Klyne var der 3 Børn:

- * Ivar Fich, døbt i Korup 29. 10. 1697 ... IV A 3
 Som Faddere nævnes Oberst von Kampen, tidligere Kommandant i Danzig, gift med Hedvig Spend, død i Danzig (Enke efter Nikolaj Bryggemann, Ulriksholm), Hans Fich og dennes Hustru Birthe af Bjerreby.
- * Sofie Fich, døbt i Marslev 9. 3. 1699 ... IV A 4
- * Ivare Margrethe Fich, døbt i Marslev 6. 4. 1700 IV A 5
 Barnet blev frembaaren af Hr. Chr. Fichs Søster,

1683: Begyndelsen til Skoleundervisning paa Landet.

som var gift med Præsten i Korup. Faddere:
Fruen paa Østergaard og 2 Præster fra Odense.
(I Marslev Kirkebog staar: Herr Chr. Fich paa
Klarskov.)

Christian Andersen Fich og Magdalene Klyne opholder sig paa Klarskov en kort Tid, muligvis er han Huslærer. Derefter blev han Skibspræst og forlod Danmark. 1701 udnævnes han til Sognepræst til Tingvold prestegjeld i Nordmøre, Norge, og aflagde Ed derpaa 30. 4. 1702.

I Erlandsens Bog om »Gejstligheden i Trondhjems Stift«, Side 446, findes om ham følgende: »Da han var meget begærlig og Almuen haardnakket og vankundig, fandt ikke det bedste Forhold Sted imellem dem«. Præsten blev suspenderet og Sag anlagt mod ham, men han døde straks efter, 30. 1. 1706, førend Sagen blev ført til Ende.

Melchior Augustinussen skriver om ham: »Han levede en kort Tid ulykkelig, fordi Forholdet mellem ham og hans Menighed ikke var godt«.

Hans Hustru rejste atter tilbage til Danmark med sine Børn.

1685: Peder Syv: *Det danske Sprog — Kunst eller Gramatica.*

HENDRICH FICH,

Svendborg.

HENDRIK JOHAN PEDERSEN FICH

* 28. 12. 1654, † 20. 6. 1713, gift med Margrethe Ditlevsdatter.

I A 1
Se under
Hvidkilde
III C 1

Hendrik Fich omtales som Visitør (Tolder) og er sikkert identisk med Hendrich Peder Fich, som den 25. 1. 1683 løser Borgerskab som Købmand i Svendborg.

I Ægteskabet 7 Børn:

- * 6. 7. 1677 Marie Fich II A 1
gift med Laurits Petersen Skøtte, Degn i Bregninge.
- * 2. Tr. 1683 Maren Fich, døbt i Sct. Nicolaj, Svendborg II A 2
- * 4. Tr. 1686 Anna Sofie Fich, døbt i Sct. Nicolaj, Svendborg, † 29. 12. 1778 II A 3
- * 20. 7. 1691 Øllegaard Fich, døbt i Sct. Nicolaj, Svendborg II A 4
(Anna Tolders bar Barnet, og Fadder var Margrethe Peder Thygesen.)
- * 1693 Karen Fich II A 5
- * Hanna Fich, † 3. 6. 1706 i Svendborg II A 6
- * 4. 4. 1696 Hans Hendrich Fich II A 7

ca. 1700: De sidste Hekseprocesser i Danmark.

II A 2
I A 1

MAREN FICH,

** 2. Tr. 1683, døbt i Sct. Nicolaj, Svendborg, gift med Rasmus Kristiansen Bager.

I Ægteskabet 2 Børn:

* 1718 (?) Henrik Fich Bager III A 1

gift med Gertrud Andersdatter. De dør uden at efterlade sig Børn. Ved den søndre Side af Alteret i Frue Kirke i Svendborg er de begravede. Til Kirken skænkede de 325 Rigsdaler samt 2 Lystestager (120 Lod) ægte Sølv. Disse er senere solgt for 650 Rdl., som tilfaldt Kirken. Til de fattiges Kasse blev udsat 700 Rdl., Renten uddeles dels til Klæder til fattige Haandværkerdrengene i deres Læretid, dels til Byens fattige. »Renten af 1 Hundrede Rigsdaler skal tilfalde gamle Maren Sypige, saalænge hun lever«. Deres Tyende havde de betænkt rigeligt, ligesom Købmand Qvist og Bergitte Bechs Barn: Henrik Fich (Gudsøn) arver 2000 Rigsdaler i Obligationer.

* 1720 (?) Claus Rasmussen Fich Bager ... III A 2
2. 8. 1743 gift med Anna Smertz fra Flensborg.

I Ægteskabet 6 Børn:

* 15. 3. 1744 Simon Smertz Fich.

* 21. 11. 1745 Maren Fich.

* 17. 1. 1748 Elisabeth Fich.

* 11. 2. 1751 Henrik Fich.

* 27. 7. 1754 Rasmus Clausen Fich, † 26. 7. 1782.

* 4. 10. 1758 Povl Christian Fich, 27. 4. 1809 gift med Sophie Amalie Hansen, Tved.

1721: De første 240 Landsbyskoler opføres.

ANNA SOFIE FICH,

II A 3

* 4. Tr. 1686 i Sct. Nicolaj, Svendborg (gift 23. 1. 1711 med Hans Pedersen). Vielsen fandt Sted i Hendrich Fich's Hus efter kongelig Tilladelse.

I A 1

I Ægteskabet 1 Barn:

* 25. 2. 1711 Peder Tyge Hansen Fich III A 3

KAREN FICH,

II A 5

* 1693 i Svendborg, gift i Svendborg med Købmand Rasmus Peter Brandt.

I A 1

I Ægteskabet 1 Barn:

* 29. 8. 1753 Hans Caspar Brandt, i Svendborg.

Denne Søn »foer fra sin Barndom tilsøs og førte selv siden en Jagd, indtil han 1789 nedsatte sig som Købmand i Svendborg. Han giftede sig 1789 med Maria Schultz og døde 26. 9. 1840.« (T. H. Erslev I. B., S. 229).

PEDER THYGE HANSEN FICH,

III A 3

* 25. 2. 1711 i Sct. Nicolaj, Svendborg, † 1800, gift 18. 8. 1741 med Anna Cathrine Alexandersdatter. (Den 4. 3. 1800 dør en Peder Trygesen Gad Fich, 89 Aar gl., * 1711).

II A 3

I Ægteskabet blev født følgende Børn, alle døbt i Svendborg:

* 24. 8. 1742 Elisabeth Marie Fich IV A 1
gift med Rasmus Knudsen Skøtte.

I dette Ægteskab 3 Børn:

* 30. 8. 1779 Laurits Skøtte.

* 27. 1. 1782 Marie Skøtte.

* 8. 9. 1783 Knud Skøtte.

1732: Københavns genopbyggede Universitet (grundlagt 1475).

- * 21. 2. 1745 Anna Sofie Fich IV A 2
- * 15. 9. 1747 Hans Pedersen Fich IV A 3
- * 10. 1. 1750 Johannes Fich IV A 4
- * 30. 3. 1752 Margrethe Fich IV A 5
- * 9. 3. 1755 Peder Tygesen Fich IV A 6
- * 25. 9. 1757 Øllegaard Fich IV A 7
- * 13. 4. 1760 Maren Fich IV A 8
- * 12. 6. 1761 Lykke Kirstine Fich IV A 9
- * 11. 1. 1767 Rasmus Jacobsen Fich IV A 10

IV A 4 JOHANNES (PEDERSEN) FICH,

III A 1

- * 10. 1. 1750 i Svendborg, † antagelig ca. 1813 i Svendborg, gift 25. 8. 1770 med Anna Povelsdatter, * 1749, † 9. 3. 1827.

Johannes Fich løser den 31. 3. 1779 i Svendborg Borger­skab som Skipper, dette bliver efter hans Død opsagt af hans Enke den 3. 1. 1814. Han, hans Søn og to Sønne­ sønner var alle Skippere.

I Ægteskabet 9 Børn, * i Sven­d­borg:

- * 22. 12. 1771 Rasmus Pedersen Fich V A 1
- * 25. 8. 1773 Kristian Kirkhof Fich V A 2
- * 25. 8. 1773 Povl Fich V A 3
- * 15. 7. 1775 Povl Kristian Fich V A 4
- * 2. 8. 1779 Anna Cathrine Fich, † 1845 V A 5
gift med Frederik Christian Myhre af Tranekær

1770: Trykkefriheden indføres. — 1771: Indskrænkning af samme.

- * 9. 6. 1782 Maren Fich V A 6
gift med Peder Lorentzen Møller paa Øen Sylt
- * 16. 5. 1785 Anna Sofie Fich V A 7
- * 18. 4. 1788 Hans Fich V A 8
- * 6. 6. 1790 Lykke Kirstine Fich V A 9

PEDER TYGESEN (PEDERSEN HANSEN) FICH,

IV A 6

* 9. 3. 1755 i Svendborg, † 14. 5. 1830, gift 7. 8. 1781 med Johanne Pedersdatter, * antagelig August 1755, † 6. 11. 1833.

III A 1

I Ægteskabet 2 Børn, * i Svendborg:

- * 15. 9. 1782 Mette Cathrine Fich V B 1
gift 11. 11. 1810 med Snedker Jørgen Langkilde i Svendborg.
- * 15. 1. 1797 Lykke Kirstine Fich V B 2
gift med Skibstømrer Peder Rasmussen Fich (VI A 2).

Peder Tygesen Fich løser den 19. 12. 1781 Borgerskab i Svendborg som Skomager. 1787 køber han af Skrædermester Johan Christoffer Nass i Svendborg for 350 Rigsdaler Gaarden i Skattegade Nr. 125, og 1822 overdrager han Gaarden til sin Datter, Lykke Kirstine Fich, imod at hun betaler sin Søster, Mette Cathrine, gift med Snedker Jørgen Langkilde i Svendborg, 500 Rigsdaler. Dokumentet er underskrevet af Peder Pedersen Fich »med paaholden pen« og forsynet med hans Segl.

RASMUS PEDERSEN FICH,

V A 1

* 22. 12. 1771 i Svendborg, † 12. 4. 1851, gift 12. 2. 1794

IV A 4

1799: Trykkefriheden indskrænkes yderligere.

med Jakobine (Berhardine) Hansdatter, * 1767 (?), † 10. 6. 1839 i Svendborg (?).

Rasmus Pedersen Fich sejlede som ung som »Skibskarł«, løser den 16. 1. 1800, under Navnet Fich, i Svendborg Børgerkab som Skipper og omtales senere ogsaa som Købmand og Brændevinsbrænder.

I Ægteskabet 5 Børn, * i Svendborg:

- * 19. 10. 1794 Hans Fich: VI A 1
- * 2. 10. 1796 Peder Rasmussen Fich VI A 2
- * 27. 1. 1799 Johannes Fich VI A 3
- * 12. 5. 1801 Anna Cathrine Sofie Fich VI A 4
gift med Rasmus Larsen.
- * 29. 5. 1803 Lykke Kirstine Fich VI A 5
hun blev 4. 12. 1829 gift med Sejlmager Johan
Ludvig Torp (* 1799).

I dette Ægteskab 7 Børn:

- * 28. 10. 1831 Marie Cathrine Torp.
- * 25. 2. 1833 Jacobine Berhardine Torp.
- * 28. 2. 1836 Christian Torp.
- * 8. 4. 1841 Emma Hansine Torp.
- * 11. 5. 1844 Jensine Petrine Torp.
- * 1. 7. 1846 Mathilde Ludvine Kirstine Torp.
- * 26. 4. 1849 Bernhard Arcudius Torp.

VI A 2 PEDER RASMUSSEN FICH,

V A 1

- * 2. 10. 1796, døbt i Sct. Nikolaj Kirke, Svendborg, † i Svendborg, gift 22. 10. 1830 i Sct. Nikolaj Kirke i Svend-

1814: Der indføres almindelig Skolepligt.

borg med sin Kusine (V B 1) Lykke Kirstine Fich, * 15. 1. 1797 i Svendborg.

I Ægteskabet 3 Børn, * i Svendborg:

- * 26. 8. 1831 Peter Fich VII A 1
- * 6. 12. 1835 Johan Jacobsen Fich, † 26. 6. 1836 VII A 2
- * 26. 4. 1839 Rasmus Jacobsen Fich, Rentier,
 ugift VII A 3

Om Peder Rasmussen Fich, som han kalder sig, findes en Del personlige Oplysninger. Seksten Aar gammel bliver han antaget som Læredreng for 6 Aar af en Skibsbygmester i Svendborg; der blev oprettet nedenfor gengivne Lærekontrakt. Der var i de Aar en Del Skibsbyggerier i Svendborg. Her blev i Aarene 1807—1814 bygget 130 Skibe paa 1,511 Læsters Drægtighed. Desuden 45 Kanonbaade, 3 Kanonjoller, 15 Kaperslupper samt endnu 10 andre kongelige Fartøjer. Endvidere Orlogsbriggen »Bornholm« paa 20 Kanoner, der løb af Staben den 28. 8. 1811 og blev anvendt i Danmarks Kamp mod England.

LÆRE-CONTRACT

imellem mig, Borger og Skibsbygger, Rasmussen Møller og *Peter Rasmussen Fich* samt hans Fader *Rasmus Fich*, hvorved jeg antager Peter R. Fich i Lære paa efterfølgende Vilkaar.

Jeg medunderskrevne Rasmus Møller antager herved *Peter Rasmussen Fich* fra underskrevne Dato i 6 Aar i Lære, for at lære ham at være Skibstømmermand, da han i sine foranførte Læreaar ingen Kost eller Klæder nyder hos mig, saa nyder han i Stedet for dog Penge, som jeg finder han efter Billighed kan fortjene i den Tid, han staar i Lære hos mig — imod at han i den Tid opfører sig lærevillig, lydig og tro og ikke udebliver nogen Tid fra Arbejdet uden min Tilladelse.

1814: Jødernes Ligestilling i Danmark.

Undertegnede indestaar herved som Forlovere for *Peter Rasmussen Fich's* Opførsel i hans Læretid og saaledes bekræftes denne Lærecontrakt med alle vedkommendes Underskrift.

Svendborg, den 16. Juli 1812.

Som Forlovere:

P. Møller.

Poul Fich.

Rasmus Møller.

Rasmus Fich.

Peter Rasmussen Fich.

Fremstillet ved Sessionen 1813, og er indrolleret før han fyldte sit 22½ Aar.

Blume.

Nellemann.

Peder Rasmussen Fich har artet sig vel, idet der paa ovenstaaende Kontrakt findes følgende Tilføjelse:

»I Følge omstaaende Kontrakt, har *Peter Rasmussen Fich* i alle Henseender opfyldt sine Forpligtelser i den Tid, han har staaet i Lære hos mig. Paa Grund af hans gode Opførsel, eftergives ham ½ Aar i hans Læretid, og tør jeg anbefale ham som en ædruelig og duelig Tømrersvend til enhver, som kan behøve ham i Arbejde,

Svendborg, 10. Febr. 1818.

Rasmus Møller.«

Efter at være blevet Skibstømrersvend aftjener han fra 1818 som »Sø-Indrollered« sin Militærtjeneste. I Aaret 1829 faar han udfærdiget et saakaldt:

FRIHEDS-PAS

Foreviseren *Peter Fich* af Fyens Distrikt, Svendborg Bye, Nr. 33, nu 33 Aar, 65 Tommer, blaa af Øjne, lys af Haar, stærk af Skuldre, stærk af Ben, har hidtil som Sø-Indrolleret, været deltagende i det Sø-Indrollerede Mandskab allernaadigst forundte Privilegier og Rettigheder, men da han nu offentlig har erklæret, at han fremdeles ikke vil ernære sig af Søfarten og derved frivillig frasiger sig al forbemeldte Privilegier og Rettigheder, han derhos har fyldt den i Forordningen af 8. Januar 1802 bestemte Friheds Alder; Saa meddeles ham efter Be-

1825—1850: Søren Kierkegaards filosofiske Skrifter.

gæring, dette Friheds-Pas, hvorefter han kan opholde sig paa hvad Sted i Landet ham lyst.

Søe-Sessionen for Svendborg, den 31. Marts 1829.

I April samme Aar sælger han Halvparten af et af ham antagelig selvbygget Skib »De fem Søskende«, han havde jo fire Søskende, til sin Broder Johannes Fich. Salgsdokumentet lyder:

Jeg underskrevne Peter Fich, Skibsbygmester her i Svendborg, gør herved vitterlig at have solgt, ligesom jeg og hermed sælger og fra mig og Arvinger afhænder til min kjære Broder: Skipper Johannes Fich og hans Arvinger i Ærøskøbing Halvparten udi den mig tilhørende og af mig selv efter Bytinget ansatte Købesum af 22. d. Md. af nybyggede Jagt de 5. Søskende kaldet, drægtig efter Vurdering fra Svendborg Toldkammer 7½ Tømmer Lægter med alt staaende og løbende Redskaber og inventarium for den imellem os ved mundtlig akkorderede Købesum

500. Rg. Sølv skriver fem Hundrede Rg. Sølv.

Da nu Køberen har afgjort ovennævnte Købesum, saa kender jeg for mig og Arvinger fra Dato af ingen videre Lod, Del, Ret eller Rettigheder at have til alle udi den hermed solgte Halvdel i forannævnte Jagt (hvorimod den anden Halvdel tilhøre mig selv, men samme skal for Fremtiden tilhøre Køberen og Arvinger, som een mig lovlig afkøbt Ejendom den jeg forbinder mig til at handle efter Loven og Anordninger).

Dette til Bekræftelse udstedes dette mit Skjøde, som kan tinglæses naar behages, uden mig dertil at indvarsle.

Under min Haand og Segl i Overværelse af to medunderskrevne Vitterligheds Vidner.

Svendborg den 24. April 1829.

Peter Fich.

Til Vitterlighed:

J. M. Krøesen.

H. Madsen.

Læst i Svendborg Byting Mandagen 27. April 1829.

Folio 315.

1844: Første Folkehøjskole oprettes i Rødding af Grundtvig.

Den 22. 10. 1830 indgaar han Ægteskab med sin Kusine Lykke Kirstine Fich (V B 1). Skulde det mon have været denne Begivenhed, der gav Anledning til den kendte Remse: »Da Fich fik Fich, fik Fich Fich.« — Den 15. 4. 1833 løser han Borgerskab som Spækhøker; dette bliver opsagt af hans Enke den 21. 1. 1865.

VI A 3 JOHANNES FICH,

V A 1

* 22. 1. 1799 i Svendborg, † 1884 i Ærøskøbing, gift i August 1824 i Ærøskøbing med Birthe Cathrine Jensen, * 1803.

Udenfor Ægteskab blev født og døbt i Sct. Nikolaj Kirke i Svendborg:

* 4. 11. 1823 Johannes Fich VII B 1
Møderen var Ane Kirstine Vinter.

I Ægteskabet 7 Børn, * i Ærøskøbing:

- * 24. 6. 1824 Rasmine Christine Fich VII B 2
- * 4. 2. 1826 Bernhardine Marie Fich VII B 3
- * 22. 11. 1827 Rasmus Jensen Fich VII B 4
- * 24. 8. 1829 Hans Fich VII B 5
- * 14. 3. 1831 Chr. Wilhelm Anton Fich VII B 6
- * 4. 4. 1833 Johannes Fich, * 3. 8. 1840 VII B 7
- * 5. 5. 1836 Marie Cathrine Fich VII B 8

Johannes Fich sejlede i sine unge Aar som Matros og køber den 24. 4. 1829 Halvparten af sin Broders Skib »De fem Søskende« (se under VI A 2).

1849: Grundloven tillader Religionsfrihed.

PETER FICH,

VII A 1

* 22. 8. 1831 i Svendborg, † 28. 11. 1912 i Svendborg, gift i Svendborg med Rasmine Kirstine Rasmussen, * 20. 4. 1838 paa Taasinge, † i Svendborg.

VI A 2

I Ægteskabet 5 Børn, * i Svendborg:

* 25. 1. 1860 Lykke Petrine Kirstine Fich ... VIII A 1

* 12. 9. 1862 Laura Elise Matine Fich VIII A 2

* 11. 7. 1864 Peter Rasmussen Fich VIII A 3

* 17. 9. 1865 Rasmine Andresine Fich VIII A 4

* 27. 7. 1867 Jakobine Elvine Fich VIII A 5

Peter Fich var Kalkbrænder og løste 16. 5. 1859 Borger-skob som Felbereder (Hvidgarver) i Svendborg.

JOHANNES FICH,

VII B 1

* 4. 11. 1823 i Svendborg, gift med Antonette Elisabeth Petersen.

VI A 3

I Ægteskabet 3 Børn, * i Svendborg:

* 2. 3. 1855 Paul Petersen Fich, † 11. 2. 1859 VIII B 1

* 19. 11. 1858 Chr. Frederik Fich VIII B 2

* 11. 7. 1860 Povel Petersen Fich VIII B 3

CHR. WILHELM ANTON FICH, Skibsfører,

VII B 6

* 14. 3. 1831 i Ærøskøbing, † 21. 10. 1884 i Ærøskøbing, gift 26. 3. 1858 i Ærøskøbing med Martha Kirstine, * 20. 1. 1838 i Risinge, † 15. 9. 1915 i Ærøskøbing.

VI A 3

I Ægteskabet 4 Børn, * i Ærøskøbing:

* 7. 8. 1858 Bertha Cathrine Fich VIII C 1

1853: Indremission stiftes.

- * 16. 3. 1862 Chr. Martin Fich, Skipper VIII C 2
gift med Maren Hermansen, † 1919.
- * 3. 7. 1864 Johannes Fich VIII C 3
- * 24. 12. 1866 Hans Peter Fich, Købmand, †
21. 1. 1935, ugift VIII C 4

VIII A 1 LYKKE PETRINE (KIRSTINE) FICH,

- VII A 1 * 25. 1. 1860 (? 1861) i Tved pr. Svendborg, gift med
Købmand Johan Peter Brandt, * 21. 1. 1856 i Svendborg,
† 5. 3. 1932.
I Ægteskabet 2 Børn, * i Svendborg:
- * 12. 9. 1886 Magda Brandt, gift med Skibshandler C.
Ring Andersen i Svendborg 29. 10. 1911.
 - * 10. 8. 1887 (?) Karen Sophie Brandt, ugift.

VIII A 2 LAURA ELISE MATINE FICH,

- VII A 1 * 12. 9. 1862 i Svendborg, gift 23. 3. 1881 i Svendborg
med Kaptajn Niels Fisker, * 3. 4. i Troense, † i
Troense.

- I Ægteskabet 6 Børn, * i Svendborg:
- * 24. 7. 1882 Johanne Marie Fisker, ugift.
 - * 28. 11. 1883 Peter Fich-Fisker, † 16. 7. 1894.
 - * 16. 7. 1885 Jørgen Laurits Fisker, gift m. Marie Nielsen.
 - * 10. 9. 1886 Margrethe Laura Fisker, gift Hooge.
 - * 3. 11. 1887 Ove Hans Fisker, † 16. 7. 1894.
 - * 28. 11. 1888 Ejner Fisker, gift i Filadelfia, U. S. A.

VIII A 4 RASMINE ANDRESINE FICH,

- VII A 1 * 17. 9. 1865 i Svendborg, gift i Tved ved Svendborg
med Hans Peter la Cour, som var Kreaturhandler, * 22. 8.
1860, † i Tved.

1871: Georg Brandes begynder sine Forelæsninger.

I Ægteskabet 8 Børn, * i Tved:

- * 24. 12. 1884 Hans Kristensen la Cour, bosiddende i Tved.
- * 12. 9. 1886 Peter la Cour, bosiddende i Svendborg.
- * 2. 6. 1888 Edvard la Cour, bosiddende i Gislev.
- * 3. 12. 1892 Anna la Cour, bosiddende i Næstved.
- * 15. 7. 1894 Ellen la Cour, bosiddende i Vester Skerninge.
- * 11. 11. 1895 Otto la Cour, bosiddende i Aalborg.
- * 23. 3. 1897 Laura la Cour, bosiddende i Svendborg.
- * 8. 1. 1904 Karen la Cour, bosiddende i Tved.

JACOBINE ELVINE FICH,

- * 27. 7. 1867 i Tved pr. Svendborg, † 1. 11. 1938 i Svendborg, gift 3. 5. 1893 i Svendborg med fhv. Muremester, senere Banddirektør og Sparekassedirektør H. P. Madsen,
- * 19. 12. 1865 i Svendborg, † 26. 3. 1940, begr. i Svendborg.

VIII A 5
VII A 1

I Ægteskabet 3 Børn:

- * 13. 2. 1894 Marie Kirstine Madsen, gift med Postsekretær Olaf Riese i Oslo.
- * 12. 8. 1895 Alfred Einar Madsen, gift med Elna Jacobsen i Frederiksværk.
- * 10. 5. 1898 Svend Anker Madsen, gift med Ellen Gordon, Trikotagehandler i Odense.

POVEL PETERSEN FICH,

- * 11. 7. 1860 i Svendborg, † i København, gift med Anne Lovise Sørensen, * 31. 5. 1866 i Remslund.

VIII B 3
VII B 1

I Ægteskabet 4 Børn, * i København:

- * 20. 5. 1896 Chr. Frederik Fich IX A 1

- * 12. 6. 1898 Louise Antonette Jørgine Fich ... IX A 2
- * 5. 10. 1906 Paul Johannes Fich, † 27. 11. 1920 IX A 3
- * 19. 2. 1920 Paul Petersen Fich IX A 4

Povel Petersen Fich drev gennem mange Aar en Frugt- og Grønhandel i Strandstræde og senere, til 1927, i Nyhavn Nr. 35 i København.

VIII C 2 CHR. MARTIN FICH,

- VII B 5 * 16. 3. 1862 i Ærøskøbing, gift 1881 med Maren Hermansen.

I Ægteskabet er optaget to Adoptivbørn:

- * 22. 6. 1886 Hans Fich IX B 1
- * 24. 12. 1906 Maren Kamilla Fich IX B 2

VIII C 3 JOHANNES FICH, Malermester,

- VII B 5 * 3. 7. 1864 i Ærøskøbing, † 21. 6 (8?) 1933, gift 1889 med Margrethe Kirstine Hesselberg, * 28. 6. 1861.

I Ægteskabet 8 Børn, * i Ærøskøbing:

- * 14. 1. 1890 Karen Margrethe Fich IX C 1
gift med Chr. Nissen, København.
- * 3. 9. 1891 Chr. Wilhelm Anton Fich IX C 2
- * 21. 8. 1893 Jens Harald Hesselberg Fich IX C 3
- * 15. 9. 1895 Bertha Cathrine Fich IX C 4
gift med Aug. Gustavson, København.
- * 23. 11. 1898 Martha Fich IX C 5
- * 1. 2. 1900 Christian Martin Fich, Blikkenslg. IX C 6
gift med Ellen Hansen.
- * 22. 4. 1902 Mary Fich IX C 7
- * 10. 7. 1904 Johannes Fich, Landmand IX C 8

1930—1940: Tiltagende Forstaaelse af skandinavisk Fællesaand.

CHR. WILHELM ANTON FICH, Blikkenslager,
* 3. 9. 1891 i Ærøskøbing, gift 3. 1. 1914 med Jenny
Elisa Kirstine Jørgensen, * 7. 4. 1893 i Maglebrænde paa
Falster.

IX C 2
VII C 3

I Ægteskabet 6 Børn, * paa Ærøskøbing:

- * 7. 7. 1914 Johannes Fich X A 1
- * 16. 9. 1915 Kaj Chr. Marius Fich X A 2
gift med Kathrine Thomsen.
- * 22. 5. 1917 Villiam Fich X A 3
- * 28. 7. 1919 Einar Fich X A 4
- * 28. 7. 1921 Esther Fich X A 5
- * 27. 12. 1923 Erling Fich X A 6

JENS HARALD HESSELBERG FICH, Smed,
* 21. 8. 1893 i Ærøskøbing, gift 7. 11. 1915 med Eleo-
nora Svendsen.

IX C 3
VIII C 3

I Ægteskabet 3 Børn, * i København:

- * 11. 1. 1916 Villy Hesselberg Fich X B 1
- * 27. 8. 1922 Lilly Edel Fich X B 2
- * 7. 3. 1926 Inger Mary Fich X B 3

1940—41: *Det Danske Folks Samling om dansk Nationalitetsfølelse.*

KØGE-SLÆGTEN



Køge set fra Havnen.

Køge omkring Anno 1650.

Køge har oprindelig været en Landsby, men dens Beliggenhed ved Aaen nær Havet bidrog sit til, at den efterhaanden udviklede sig til en Havne- og Handelsby. Aamundingen var en naturlig Havn, hvortil mange Veje førte fra Sjællands kornrige Egne. Byen voksede sig stor og havde sin Blomstringstid fra 1600—1645. Velstand prægede Byen, som drev en livlig Handel paa Østersøen.

Den vigtigste Eksport paa denne Tid var Malt, som hollandske og norske Skippere tog med sig, naar de havde losset deres Ladninger af Tømmer, Tagsten og Fisk. Fra Rostock og Lübeck indførtes hovedsagelig Kolonialvarer, Øl og Vin, som Køges Købmænd kunde afsætte i det store Opland. Der indførtes strenge Love for at ophjælpe og beskytte en sund Handel. Den, der forbrød sig mod Loven, blev sat i Halsjern, og den, som saa igennem Fingre med ulovlig Handel, skulde ride Træhesten paa Torvet i 3 Timer.

Men Byen havde ogsaa en stor Haandværkerstand, som gennem Laugene skabte sig en anset Stilling i Borgerskabet. En Gang om Ugen holdtes Raadstueretten, som var Stadens Domstol, hvor Magistraten i Samarbejde med Byfogden var dømmende Myndighed. Til Raadhusets Inventarium hørte paa den Tid Byens Rettersværd, endvidere den spanske Tønde og den spanske Kappe, og foran Raadhuset stod paa Torvet Køges Kag, en stor Pæl, hvortil man bandt de Forbrydere, der skulde piskes.

Den Dag i Dag ejer Køge By mange Bygninger og Gaarde fra Begyndelsen af det 17. Aarhundrede, som giver et levende Indtryk af Byens Velmagtsdage, overvejende præget af en typisk dansk Byggesmaade, dets brede Forhus med en anselig Façade, hvorimod der ikke findes et eneste Gavlhus i hele Byen.

Svenskerkrigene 1657—1660 blev skæbnesvangre for den driftige Handelsby. Indbyggerantallet, som ca. 1650 har været ca. 3500, var i Aaret 1672 dalet til 1643. Gaarde og Huse var i ussel Tilstand; mange var nedbrudt og lagt øde, Resten beskadigede eller forfaldne. Fattigdommen tiltog stadig. Der skulde hengaa omtrent 100 Aar, inden den haardt prøvede By atter rettede sig.

HANS HENDRICH FICH I A 1

Hvorfra samme stammer, og hvornaar han har bosat sig i Køge, er det ikke lykkedes at fastslaa. Meget taler for, at han som Købmand er kommet fra en af de tyske Handelsbyer ved Østersøen. Den 14. Søndag efter Trinitatis 1658 bliver han i Køge Kirke viet til Catrine Frandsaater »som var Claus Kræmmers Enke«. Hendes Fader har antagelig været Guldsmed K. R. Frands. Hendes første Mand, Claus Hendrichsen, var den 30. 3. 1656 bleven begravet »med alle Klocher« paa den store Kirkegaard. I dette hendes første Ægteskab har der i alt været tre Børn, nemlig: Frands Clausen, begravet 16. 1. 1669 i en Alder af 20 Aar, og Karen Clausen, begravet 16. 3. samme Aar i en Alder af 22 Aar og Margrethe Clausdatter, begravet November 1657.

Hans Hendrich Fich kom ved dette Ægteskab ind i den velstillede Borgerklasse i Byen, idet hans Hustru efter sin første Mand havde arvet en betydelig Formue, hvad der fremgaar af Køge Skiftebog, dateret 24. 2. og 11. 12. 1657. Her nævnes hun som den »erlige, dydige, gudfrygtige Kvinde« sammen med sine to Børn Frands Clausen, 12 Aar, og Karen Clausen, 10 Aar. Af Boet nævnes »Gaard og Have, 1200 Spdl., en ny Gaard paa Fenediget, 500, fem nye Bo-

1674—1684: *Leonora Christines »Jammersminde«.*

liger der, 500, en ny Gaard i Brostræde, 580, en Enghave udenfor Nyport med en Fiskepark, 300, seks Stolestader, 196 + 7563 Spdl. 2. 7.

I Ægteskabet 7 Børn, alle * i Køge:

- * 15. 4. 1659 Hans Hendrich Fich II A 1
- * 3. Paaskedag 1660 Claus Fich II A 2
- * 2. 5. 1662 »hans tvende Dreng« (Tvillinger)
Claus Fich II A 3
- Andreas Fich II A 4
- * 4. 9. 1663 Anna Margrethe Fich II A 5
- * 7. 5. 1665 Jørgen Fich II A 6
- * 17. 6. 1666 Kirsten Fich II A 7

Den 25. 2. 1666 begravet paa den store Kirkegaard et af hans Børn og, hvad der var meget sjældent ved Børnebegravelser — man lod »alle Klocherne« ringe.

Hans Hendrich Fich boede en Tid i Vestergade og har som sagt været en velstillet Mand, som drev Handel og antagelig Skibsfart. Han har sikkert følt sig knyttet til de »fordrevne, tyske Folk«, som havde bosat sig i Køge og som i nogle Aar havde deres egen tyske Kirkemenighed, ca. 1639—1645. I Køge Kirkebog finder man den 4. 12. 1659 følgende Indførsel: »Efter den tyske Prædiken døbt en Fændriks Barn«. Blandt Fadderne nævnes Catrine Hendrich Fich.

Svenskekrigen kom ogsaa til at ramme Hans Hendrich Fich, idet den ham tilhørende Hovedgaard paa Torvet blev afbrændt Natten mellem 17. 4. og 18. 4. 1659.

Svenskernes Afmarch har antagelig fundet Sted fra Køge

1689: Thomas Kingo's Salmer »Vinterporten«.

14.—15. Juli 1660; de fordrede alt, hvad de kunde føre med sig, og at de ikke vilde drage tomhændet fra Køge, fremgaar af de spredte Træk, der er fundne om Troppernes Forhold i Byen.

Oberst Stahl var saaledes bleven Hans Hendrich Fich 106 Rigsdaler skyldig ved sin Afrejse, hvilken Fordring denne havde overgivet til Claus Mohr, som i 1680 sagsøgte Borgmesteren om Raad derfor, men disse blev frikendt og Fich fik intet.

Ejendommeligt nok ser man af Raadstueprotokollen, at Hans Hendrich Fich Tirsdag den 29. 1. 1667 stævnes for Raadhusretten sammen med et halvt Hundrede andre Borgere i Køge, fordi han ikke har betalt forfalden Præsteskat af 4 Daler og 1 Mark.

Det samme gør sig gældende den 14. 1. 1668, hvor Præsteskatten andrager 6 D. 1. M. 8 Sk. og den 23. 3. 1669, hvor Fordringen er 6 Daler.

Det er muligt, at der her foreligger et Modsætningsforhold mellem indvandrede tyske Familier, som ønskede en tysk Kirkemenighed og derfor ikke vilde betale til en dansk Kirke.

Af Kæmnerregnskaberne den 31. 3. 1668 fremgaar, at Køge Rettersted og Galgen trængte til en Fornyelse, og at de nødvendige Egestolper blev leveret af Hans Fich, nemlig 3. Stpl. 11 Al. à 4 = 8 Dl. 4, og 3 Stpl. 6 Al. à 3 = 2 Dl. 1.

Pinsesøndag »Ferïæ Pentecost« 1668 begravnes paa den store Kirkegaard »med alle Klocher« hans Hustru Catrine, og den 29. 12. 1693 begravnes han selv sammesteds og »alle Klocherne ringe«.

I et Skifte 11. 5. 1675 nævnes »Erik Helmers Gaard paa Torvet, som nu er med nye Bygninger opsat saavel som paa Birgitte Dysters Plads, vurderet for 1600 Dl.«, endvidere »1 Christen Smykke«, »1 Pose af rødt Kufa med Guldkniplinger«. — »Hans Ejendom var af Fjenden ganske afbrændt i 1659 og han maatte give 300 Rdl. Brandskat. — Skifte og Deling 675 — 2.«

II A 1 HENDRICH FICH,

I A 1 * 15. 4. 1659 i Køge.

Om samme vides saagodt som intet udover, at der i Køge Skattemandtal 1690 staar: »Hendrik og Andreas Fich, 2 Brødre, unge Karle, som sejler i Østersøen for sig selv og andre med et lille Skib«, og 1691 i Køge Skattemandtal: »Hendrik, Andreas og Claus Fich 24 Rigsdaler«. Heraf maa formodes, at disse tre Brødre i Fællesskab har ført Faderens Handelsvirksomhed videre. Om Hans Hendrich Fich er forlist med sit Skib eller har bosat sig i Udlandet har ikke ladet sig oplyse.

II A 3 CLAUS FICH,

I A 1 * 2. 5. 1662 i Køge, gift 23. 5. 1699 i Køge med Maren Ebbesdatter, * 1. 1. 1682 i Køge, begravet 1723 i Vor Frue Kirke i København.

I Ægteskabet 8 Børn:

- * 5. 10. 1699 Catrine Fich, i Køge III A 1
- * 14. 5. 1701 Hans Hendrich (Clausen) Fich, i Køge III A 2
- * 13. 7. 1702 Ebbe Fich, i Køge III A 3
- * 16. 6. 1705 Catrine Fich, i Køge, † 27. 7. 1705 i Køge III A 4

1698: *Vitus Bering »Florus Danicus«.*

- * 12. 9. 1709 Catrine Fich, i Køge III A 5
- * Berete (Clausdatter) Fich, † 10. 4.
1743 III A 6
- * 1. 2. 1713 Sara Kierstine Fich, i Søllerup
Herfølge III A 7
- * 10. 7. 1716 Birgitte Fich, i Søllerup Herfølge III A 8

Claus Fich blev gift »hjemme udi huset efter allernaadigste tilladelse« med en Søster til sin Tvillingbroders Kone. De to Søstres Fader var Ebbe Hansen Bagers paa Torvet,

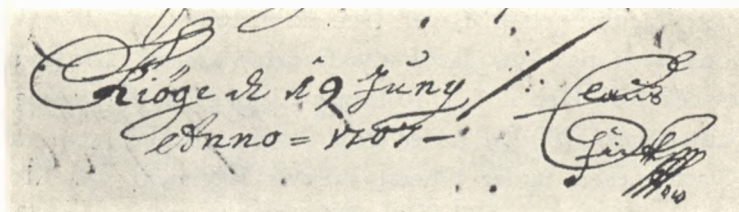

Claus Fich's Underskrift paa Kirkeregnskabet Anno 1707.

som blev begravet i Køge paa Store Kirkegaard 29. 4. 1684. Ebbe Hansens Kone var født Karen Isaksdatter og giftede sig senere med Jacob Nielsen, Bager. I dette Ægteskab fødtes 17. 6. 1686 Ebbe Jacobsen, som senere blev en anset Borgmester i Køge (se under II A 4).

Claus Fich har indtil han fraflytter Køge følt sig knyttet til sin Tvillingebroder Andreas, med hvem han i Fællesskab fortsatte Faderens Handelsvirksomhed. I Byens Skateregnskaber nævnes de altid sammen, f. Eks. 1696, hvor de hver svarer 9 Daler i Skat. Han har haft Borgernes Tilid; 1700 er han, som da »boede i Brogade, 4 Steder fra Broen«, Skatteopkræver, 1702 er han Byens Kæmner, hvil-

1711: Petter Dass »Aandelig Tidsfordriv«.

ket Borgerembede han overtog efter sin Broder Andreas, som havde Hvervet 1701.

Hvis Faderen har staaet i et Modsætningsforhold til den danske Kirkemenighed, saa føler Claus og Andreas sig knyttet til denne. 1699 giver de saaledes ved en Indsamling til Kirkens Opbyggelse (Restaurering) i Fællesskab 30 Rdl. og i Aarene 1704—1706 er han Kirkens Værge og forvalter Kirkens Penge.

Den 12. 7. 1699 giver han paa sin Hustrus Vegne Afkald paa hendes fædrene Arvepart, til Fordel for sin Stedsvigerfader, Jacob Nielsen, Bager. Den 22. 3. 1699 faar han Auktionsskøde paa Iver Jacobsens fratagne Gaard i Brogade for 662 Rdl. Den 7. 1. 1710 laaner Claus Fich, ifølge Køge Pantebøger, 1200 Rdl. af en Povl Asverus Becher, som var Kvartermester under Oberst Bülow's Regiment ved Livgarden. Han pantsatte hele sit Bohave derfor, endvidere sin Gaard i Brogade m. m.

Mr. Knud Becher, Ridefoged paa Vallø, lod den 11. 4. 1710 udstille en Obligation. I September 1713 sælger Claus Fich til Mr. Piero Gleiss, som var Tobaksspinder (der blev dyrket en Del Tobak paa Jorderne udenfor Køge), sin Gaard i Brogade og flyttede til Søllerup i Herfølge Sogn. Knud A. Becher paa Vallø gav 2. 10. paa sin Broder Poul Becher's Vegne Tilstaaelse for, at Gaarden maatte sælges. Piero Gleiss (Pierre Gliess) fik 300 Rdl. »af de Fattiges Penge« givet af Kirstine Ellen.

Hvor Claus Fich er død og begravet, efter at han i ca. 4 Aar har boet i Søllerup, er det ikke lykkedes at fastslaa. En Del taler for, at Familien derefter er flyttet til København, for Fredag den 6. Majus 1718 begravnes ifølge »Vor

1719: L. Holberg: »Peder Paars«.

Frue Kirkes Liig Bog« i København, »Claus Fich 3½ Aar gamle Pigebarn Sara fra Stormgaden, paa Kirkegaardens østre plads, til 12 Rdl. Død af Smaakopper«, og fem Aar senere »Tiirsdag den 26. Januarii 1723, Claus Fichs Kjøbmands Hustru, Maren Ebbesdaater, 42 Aar gl., fra lille S. Clemensstræde, paa Kirkegaardens nordre pladtz, til 12 Rdl. med Holmens Liigvogn. »Brystsye«.

ANDREAS FICH,

II A 4

* 2. 5. 1662 i Køge, † 2. 6. 1730 i Køge »med Liig Prächen og alle Klocherne«, gift 4. 11. 1697 i Køge med Cathrine, født Ebbesdaater, døbt 30. 3. 1679 i Køge, begravet 20. 6. 1749 paa Store Kirkegaard, Køge.

I A 1

I Ægteskabet 8 Børn, alle * i Køge:

- * 20. 10. 1698 Catrine Fich, † 27. 4. 1699 i Køge III B 1
- * 26. 3. 1700 Catrine Fich, † 18. 8. 1719 i Køge III B 2
- * 11. 9. 1701 Hans Hendrich Fich III B 3
- * 19. 4. 1703 Ebbe Fich, † 9. 5. 1705 i Køge ... III B 4
- * 18. 9. 1706 Ebbe Fich III B 5
- * 17. 2. 1710 Kierstine Fich III B 6
- * 23. 11. 1715 Berete (Birgitte) Fich, † 7. 8. 1730 III B 7
- * 6. 4. 1720 Karen Fich III B 8

Købmand Andreas Fich boede i Vestergade og drev Handel i Fællesskab med sine to Brødre. Den 12. 12. 1689 sælger han en Gaard paa Fenediget til sin Stedsvigerfader, Bager Jacob Nielsen. For Aaret 1701 paatager han sig Embedet som Byens Kæmner. Ogsaa Kirkebøgerne taler gennem Aarene om det gode Forhold mellem Brødrene Fich, idet de selv eller deres Hustruer stadig er Faddere ved Barnedaabene. F. Eks. døbes:

1721: Chr. Falster »Daarens alamosiske Leveregler«.

»Løverdagen den 18. 9. 1706, Andreas Fichs Barn, Ebbe, Karen Jacob Bagers bar det, Maren Claus Fichs gich hos. Jacob Bager og Claus Fich vare Faddere. Mater introducta Tiersdagen den 19. Oktober.«

Kirken betragtede paa daværende Tidspunkt en Kvinde, som havde født, som uren, og den latinske Tilføjelse betyder, at Moderen først en Maaned efter Barnedaaben maa betræde Kirken.

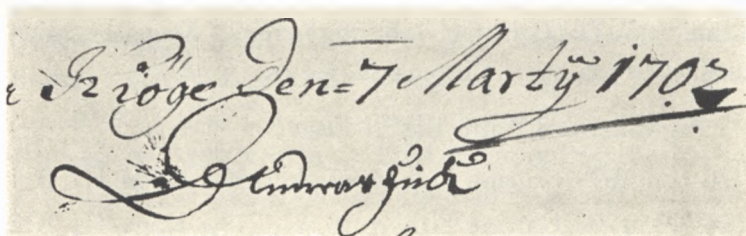

Andreas Fich's Underskrift paa Kirkeregnskabet Anno 1702.

Efterfølgende Oplysninger vedkommer strengt taget ikke denne Stamtavle, men giver alligevel et ganske interessant Tidsbillede. Den 17. 1. 1711 udlægger Marie Catrine Jesperdaatter til Barnefader en Ungkarl ved Navn Ebbe Jacobsen — samme var Catrine Fichs Halvbroder, som senere blev Borgmester i Køge. »Barnet avlet fik hendes Fader Jesper Knudsen her i Køge« i Pleje. Ved Daaben blev Barnet baaret af Catrine Andreas Fich, »Helle Byskriver gik hos, Andreas Fich, Didrik Knudsen og Karen Jesperdaatter var Faddere«. I Kirkebogen findes følgende Tilføjelse:

»NB. De blev copuleret den 19. Juli udi samme Aar og altsaa anses han for et ægte Barn«. Barnet, som fik Navnet

1722: *Det danske Skuespilhus i Grønnegade aabnes.*

Jacob Ebbesen, blev senere Lærer og Sognepræst i Gadstrup.«

Ifølge Køge Pantebog: 28. 2. 1719 solgtes ved Auktion Karen og Jacob Nielsen Bagers Vejrmølle og Vænge for 256 Rdl. til hendes Svigersøn Andreas, der den 5. 1. 1720 fik Skøde derpaa. Han solgte den d. 12. 4. 1720 til Møller Niels Lauritzen, og hans Svoger Ebbe Jacobsen underskrev til Vitterlighed. Niels Lauritzen blev Andreas Fich 200 Rdl. skyldig. — Endvidere nævnes i Køge Pantebog den 17. 7. 1720, at Andreas Fich tilskødede Handelsmand Jens Jensen Mariager i Holting og Magleby en Gaard paa Torvet (nærmere Beskrivelse) for 900 Rdl., 600 kontant og 300 i Obligation af de Fattiges Penge.

Efter sin Død fik Andreas Fichs Enke ifølge kgl. Bevilgning af 14. 7. 1730 Tilladelse til at sidde i uskiftet Bo. For den umyndige 12-aarige Datter Karen blev Ebbe Jacobsen, der paa daværende Tidspunkt var Byfoged, beskikket som Værge.

Tiderne har været meget vanskelige. Af Køge Pantebog 11. 6. 1731 fremgaar det, at Enken Catrine Andreas Fich maatte laane 200 Rdl. og 8 Skilling af Herr Niels Roy, Sognepræst i Fersløv og Ørslev. Hun pantsatte sin Gaard »norden Torvet ved Siden af Christ Møllers Kobbersmeds Gaard«. I Køge Skiftebog nævnes den 13. 12 1732 — Hovedgaarden i Vestergade mellem Sd. Casper Feddersens Gaard østre og Jens Mortensens Pottemagers vestre, 300 Rdl. og to Gaarde nordre Torvet. Men det gaar stadig økonomisk nedad. Den 17. 9. 1743 sælges ved Auktion »Madm. Catrine og Signr. Andreas Fichs Løsøre for 364.2.5. og Enken flytter til sin Datter Kierstine, som var gift med Kjøbmand Flindt. Ved sin Død viste hendes Bo et Underskud paa 130 Rdl.

1723: Petter Dass »Evangelierne, sangvis forfattede«.

- III A 2** HANS HENRIC (CLAUSEN) FICH,
II A 3 * 14. 5. 1701 i Køge, † 14. 4. 1741 i Køge, begravet »paa den store Kirkegaard«.

Har antagelig været ugift og udover, at han har været Kromand i Køge, vides intet om samme.

(I Personalhistorisk Tidsskrift, 8. Række, 1—2, nævnes en Hans Hendrich Fich som Tjener, samme blev viet i Sct. Nikolaj Kirke i København 30. 10. 1721.)

- III A 5** CATHRINE CLAUDATTER FICH,
II A 3 * 12. 9. 1709 i Køge, gift 17. 4. 1733 i Køge med Købmand Johan Dideric Koth.

I Ægteskabet 1 Barn, * i Køge:

- * 9. 1. 1736 Claus Koth.

Købmand Johan Dideric Koth boede paa Torvets søndre Side paa Hjørnet af Aastræde. Han var første Gang gift med Johanne Andersdatter. I dette Ægteskab fødtes en Datter, døbt i Køge 5. 12. 1730, hun fik Navnet Anne Berethe og blev begravet paa Køge Kirkegaard 8. 3. 1731.

- III B 3** HANS HENDRICH FICH,
II A 4 * 11. 9. 1701 i Køge, † 26. 10. 1730 i Køge, gift 15. 1. 1726 i Køge med Engel Marie Jacobsdatter Hansteen (Enke efter Diderik Knudsen Bruun), † 1740 i Køge.

Hans Hendrich Fich blev viet »hjemme udi huset efter Kong. Maj. allernaadigste tilladelse« med en Datter af Sognepræst og Provst Mag. Jacob Bartholomæusen Hansteen i Vordingborg (se Viborg 3 — 625). Hendes første

1729: Horsleb: »Livets Ord udi Dødens Stund«.

Mand, Diderik Knudsen Bruun (Brunow), * 23. 4. 1687, gift 1715, † 15. 4., begravet 21. 4. 1722 i Køge, havde været Købmand og Handelsmand samt privilegeret Værtshusmand i Køge og ejede det store Værtshus »Prinsen« paa Hjørnet af Torvet og Nørregade. — Det var i denne Ejendom, at »Køge Huskors« omkring 1610 grasserede, som efterfulgtes af Hekseprocesser, hvorved 15—16 Kvinder maatte lade deres Liv paa Baalene i Køge. »Værtshuset« bestod af 13 Fag til Torvet med Krambod, 29 Fag til Nørregade, 7 Fag Køkken og 15 Fag Bryggerhus i Gaarden.

Diderik Knudsen Bruun døde imedens hans Hustru var bortrejst og efterlod sig fem umyndige Børn. Enken frasagde sig Arv og Gjeld den 5. 8. 1722, idet Boet viste et meget stort Underskud. Hovedfordringen havde en Købmand i Lübeck. Gaarden blev stillet til Auktion tilligemed det næst op til liggende Hus paa 6 Fag til Gaden. Det hele købtes 1722 af »Velfornemme Mand Mads Lime af København for 862 Courantdlr.«, men han tilskødede 16. 9. 1723 igen Enken Gaarden.

Denne Mads Lime, som var født i Jylland, havde været Ridefoged og var gift med Engel Marie's Søster, født Elisabeth, Margrethe Bartholomæi-datter Hansteen. Paa det Tidspunkt, hvor han køber Gaarden i Køge, er han bosiddende i Vestergade i København, hvor han var bleven Storkøbmand og havde samlet sig en meget betydelig Formue; men 1725 mister han Størstedelen af denne paa Forpagtningen af Store Ladegaard i Sorø og bliver derefter totalt ruineret ved Branden i København 1728 og dør som en fattig Mand den 6. 5. 1729.

»Engel Marie Bruun giftede sig paany den 15. 1. 1726

1732: L. Holberg »Dannemarks Riges Historie«.

med Hans Hendrich Fich, der samme Aar, den 1. 3., fik Bevillingen fornyet, at maatte holde Gjæstgiveri i Gaarden, dog tilpligtedes han at holde gode Logementer for de Rejsende, beværte disse med Øl og Mad for billig Betaling, men fik Tilladelse til efter Forordg. 5. Marts 1695 at maatte sælge og afhænde Vin og Brændevin i Potter og smaa Maal inden og uden Huset. Fra den Tid kaldes Gaarden baade »Store Værtshus« og »Prinsen«. Et Skilt af Kobber omtales, men om der var afbildet en Prins derpaa, nævnes ikke.« (Anders Petersen, Kjøge Byes Historie, Side 76—77).

I Skødet af 22. 10. 1730—8. 1. 1732 efter Hans Hendrich Fichs Død, vurderes Gæstgiveriet til 800 Rdl. Boet viste et Underskud af 85½ Rdl. Enken overtog det hele, drev Gæstgiveriet, men har stadige økonomiske Vanskeligheder at kæmpe med. Den 23. 2. 1732 (Køge Pantebog) laante hun af sin Svoger Ebbe Fich 100 Rdl. og pantsatte sin Gæstgivergaard; hendes Laugværges var Andreas Kruus i Næstved. Samme Aar, den 22. 12. 1732 (Køge Skiftebog), er hun nødsaget til yderligere at laane 150 Rdl. af sin Broder, Herr Henrich Hansteen i Tistrup (?). Disse Penge var hans Datter Elisabeth H.s Arv efter hendes Moder, født Margrethe Hedvig Lund. Enkefru Fich pantsatte derfor sit Løsøre og Bohave, hendes Laugværges var da Ebbe Jacobsen. Den 11. 1. 1734 (Køge Pantebog) maa hun laane »af Kirkens Penge 50 Rdl.«, hendes Laugværges var da Jacob Christoffersen Gertz. Samme køber den 14. 6. 1740 Gæstgiverigaarden Prinzen, som var øde og forfalden. Han indrettede den til Bestemmelsen og fik den kgl. Bevilling til Gæstgiveriet fornyet 11. 11. 1740. Den 4. 10. 1740 (Køge Auktionsprotokol) solgtes Løsøret efter Mdm. Engel Marie Fich for 232 Rdl. 2. 8½.

1739: Brorson »Troens rare Klenodie«.

EBBE FICH,

III B 5

* 18. 9. 1706 i Køge, † 21. 12. 1742 i Køge, gift 22. 10. 1734 i Lundbye, Vordingborg, med Claudia Sophia Hansteen, * 24. 7. 1708 i Vordingborg (?), † 23. 12. 1784 i Køge.

II A 4

I Ægteskabet 6 Børn, * i Køge:

- * 11. 5. 1736 Else Catrine Fich IV A 1
- * 26. 10. 1737 Frederica Fich, † 10. 12. 1738 i
Køge IV A 2
- * 4. 5. 1739 Andreas Fich IV A 3
- * 23. 5. 1740 Jacob Hansteen Fich IV A 4
- * 8. 1. 1742 Sidse-Brgitta Fich IV A 5
- * 22. 12. 1742 Ebbe Ebbedina Fich, † 22. 4. 1746 IV A 6
(hun blev døbt Dagen efter Faderens Begravelse).

Ebbe Fich har i tredie Generation, trods de haabløse Tider, fortsat Familiens Handelsvirksomhed i Køge. Den 1. 6. 1731 (Køge Pantebog) køber han ved Auktion af-døde Jens Johansens Skib »Sctä Johannes« for 511 Rdl., der den 10. 1. 1732 var betalt til Højesteretsprokurator L. Munch. Den 9. 4. 1738 (Køge Pantebog) køber Ebbe Fich af Christian Iversen i Odense tre Stolestader, som denne af sin Morbroder Ole Bruun havde faaet Skjøde paa den 26. 9. 1735.

Allerede 1742, den 21. 12., bliver Ebbe Fich begravet. I Køge Kirkebog staar: »Kjøbmand begravet paa Urtegaarden med liig Predichen og alle Klocherne. gl. 36 Aar.«

Hans Enke havde den 19. 12. 1742 faaet Tilladelse til at sidde i uskiftet Bo med sine fem Børn. Hun gifter sig igen den 19. 2. 1744 med Købmand Villads Romsgaard »copuleret hjemme i huuset efter Kongl. tilladelse«. I dette Ægte-

1748: L. Holberg »Epistler«.

skab blev i Aarene 1746, 1747 og 1753 født tre Dreng, som alle blev døbt Anders, men døde i Etaarsalderen. Den 23. 12. 1784 bliver Claudia Sophia Romsgaard begravet under »alle Klocher Ringning og Sang« paa den store Kirkegaard i Køge.

III B 6 KIRSTINE ANDREASDATTER FICH,

II A 4

* 17. 2. 1710 i Køge † 8. 2. 1763 i Køge, gift 6. 2. 1726 i Køge med Andreas Flindt, Kjøbmand, * 1692, † 5. 8. 1745 i Køge.

I Ægteskabet 5 Børn:

* 21. 4. 1727 Henrich Andreas Flindt, Købmand, † 12. 7. 1756.

* 2. 11. 1728 Maren Flindt, † 21. 1. 1729 i Køge.

* 25. 5. 1730 Fridericia Flindt, † 16. 8. 1730 i Køge.

* 26. 3. 1732 Andreas Flindt, † 10. 12. 1733 i Køge.

* 17. 6. 1734 Berethe Flindt, † 26. 6. 1734 i Køge.

Kirstine Fich blev den 6. 2. 1726 gift »hjemme i hendes Forældres Huus om Aftenen efter Kgl. Tilladelse« med Enkemand Andreas Flindt. Samme havde første Gang »som ung Købmandskarl« den 13. 2. 1720 indgaaet Ægteskab med Maren Hansdaater Olsted »hjemme i Raadmand V. Pedersens Huus«. Hun døde antagelig 1724, og i et Skifte af 31. 10. 1725 nævnes som deres fælles Børn:

Marcus A. Flindt, * 9. 8. 1721, † 3. 7. 1760, han var »Hører ved den lat. Skole«.

Elisabeth A. Flindt, * 19. 11. 1722; hun blev den 10. 1. 1742 gift med Controlleur og Vejemester Hans Boeg (Borg?).

1754: L. Holberg »Den danske Skueplads«.

Cathrine A. Flindt, * 4. 1. 1724, gift 5. 6. 1744 med Købmand Anders Olsen.

Købmand Flindts Gaard laa i Nørregade. Han bliver 1745 »begravet paa Urtegaarden med liig Prächen og alle Klocherne, gl. 53 Aar, 3 Mdr.«, og hans Hustru Kirstine, født Fich, begravnes 1763 »paa Urtegaarden med alle Klocher, hele Skolens Sang«.

KAREN FICH,

III B 8
II A 4

* 6. 4. 1720 i Køge, † 12. 3. 1743 i Køge, gift 27. 4. 1740 i Køge med Hans Henrik Hirtz.

I Ægteskabet 2 Børn, * i Køge:

* 28. 6. 1741 Lorentz Hirtz, † 26. 1. 1742 i Køge.

* 23. 7. 1742 Lorentz Hirtz, antagelig opkaldt efter en Farbroder, som er død før 1736.

Karen Fich blev viet til Købmand Hans Henrik Hirtz »hjemme i huuset efter kongl. Bevilling«. Tre Aar senere bliver hun begravet »med Liigpræken og alle Klocherne«.

Den 4. 5. 1784 begravnes i Køge i de »Fattiges Jord« en Lorentz Hirtz, i Kirkebogen staar »fra Faxe Kantten, kom syg til Byen«. Skulde dette være Karens Fichs Søn?

ELSE CATHRINE FICH,

IV A 1
III B 5

* 11. 5. 1736 i Køge, gift 12. 8. 1763 i Køge med Købmand Hans Ditlev Stadager (hjemme hos Stedfaderen Købmand Romsgaard), * 1735, † 30. 5. 1791 i Køge.

I Ægteskabet 2 Børn:

* 30. 4. 1769 Anna Sophie Stadager, blev gift med Hørhandler Hans Lange, København.

* 22. 8. 1771 Kirstine Stadager, † 6 Uger gl.

1764: Johs. Ewald »Lykkens Tempel«.

Købmand H. D. Stadager, som havde været Kirkevæрге fra 1770 til 1776, døde 56 Aar gl. og blev begravet i Kirken i Nordre Gang under Sten Nr. 76. Enken fik Boet til Raadighed som Svigersønnen havde givet Afkald paa R. 9. 6. 1791.

IV A 3 ANDREAS EBBESØN FICH,

III B 5

* 4. 5. 1739 i Køge, gift 1769 i Greve med Engelke Sophie Irgens (Ergens?), * 1750, † 9. 2. 1830 i Frue Kirke, København.

I Ægteskabet 2 Børn:

* 16. 4. 1770 Christian Frederik Fich, † 1804 ... V A 1

* 26. 6. 1772 Anna Marie Fich V A 2

Andreas Fich var kun 3½ Aar gammel, da hans Fader dør og hans Barndomshjem bliver hans Stedfaders Købmand Villads Romsgaards Hjem i Køge. 1769 gifter Andreas Fich sig med en Datter af Provst Chr. Fr. Irgen, som var Præst i Thune Herred pr. Greve (Wiberg I 476). Formodentlig har han til at begynde med drevet Købmandshandel sammen med Broderen Jacob Hansteen Fich, men samme Aar (1776) denne bliver udnævnt til Vejemester i Køge, flytter Andreas Fich fra Køge, hvor før ham 3 Generationer har levet som Købmænd under de vanskelige Forhold, og bosætter sig i København. Køge By er paa dette Tidspunkt sygnet helt hen — »har ingen Skole« —. »Hvad Køge Havn angaar, da er her aldeles ingen«. »Otte Baade og Pramme udgør den hele Flaade«. »Dens Handel var kun en Skygge«. (Østsjællandske Aarbøger X 50).

Andreas Fich bosætter sig 1776 i København, Grønne-gade 222, som Købmand og Vinhandler. Ca. 1780 flytter han til Gothersgade 22, hvor han endnu bor 1782.

1765: Brorson »Svanesang«.

JACOB HANSTEN FICH,

IV A 4

* 25. 5. 1740 i Køge, † 14. 3. 1813 i Køge, gift 19. 10. 1768
i Køge med Lene Margrethe Lassen, * 1745, † 1772.

III B 5

I Ægteskabet 2 Børn:

* 30. 11. 1769 Sofie Marie Fich, † 6. 3. 1771 V B 1

* 10. 12. 1770 Ebbedina Fich V B 2

Vielsen blev foretaget i Hjemmet. Jacob Hansten Fich var Købmand. Hans Hustrue blev begravet under Sten Nr. 70 i Capellet af Køge Kirke, nordre Side, »med alle Klochers Ringen og Skolens Sang«. Paa Gravstenen staar »Lene Hansdatter 1602—1629«. I samme Grav er begravet den 19. 9. 1718 Iver Jacobsen og den 29. 11. 1753 hans Enke Anne Kirstine.

1776 faar Købmand Fich tildelt Embedet som Vejemester i Køge og er endvidere fra 1776 til 1782 Kirkeværge.

SIDSE (CECILIA) BIRGITTE FICH,

IV A 5

* 8. 1. 1742 i Køge, † 25. 12. 1829 (ikke i Køge), gift
22. 2. 1765 i Køge med Frederik Rose, * 1740, † 2. 5. 1784
i Køge.

III B 5

I Ægteskabet 11 Børn:

* 26. 12. 1764 Sophia Marie Rose, † 3 Uger gl.

* Januar 1766 Sophia Marie Rose, † 21. 2. 1766.

* 20. 2. 1767 Christiana Rose.

* 29. 4. 1768 *Ebbedine Caroline Rose.

* 14. 8. 1769 Birgitte Marie, † 14 Uger gl.

* 30. 10. 1770 Frederik Rose.

1772: Johan Herman Wessel »Kærlighed uden Strømper«.

- * 17. 5. 1773 *Johanne Christiane Rose.
- * 28. 3. 1775 Sara Angenette, † 1 Aar 3 Uger.
- * 2. 6. 1777 Et Pigebarn, som døde straks efter Fødslen.
- * 29. 5. 1779 *Frederik Rose.
- * 11. 9. 1780 *Else Cathrine Rose.

Cecilia Birgitte Fich blev viet i hendes Stedfaders, Købmand Romsgaards, Hjem til Farver Frederik Rose, som senere boede i Brogade. Omtrent to Md. før Brylluppet havde hun født Frd. Rose en Datter, som imidlertid døde 3 Uger gammel. Efter derværende Skik blev Barnet betragtet som »ægtefødt«, eftersom Forældrene giftede sig indenfor et Aar efter Barnets Fødsel.

Under en Bønsskrivelse fra Køge Borgere til Kongen, dateret 10. 3. 1783, om Hjælp til den nødstedte og forarmede By, hvis tidligere Livsnerve, Havnen, er totalt ødelagt og ubrugelig, af hvilken Grund »Handelsmanden ser tomme Lofter og Pakhuse, da hand til Vogns fra Kiøbenhavn skal fremslæbe de faa Vahre han kan afsætte« findes blandt de seks Underskrivere bl. a. Fr. Rose og W. Romsgaard.

I et Skøde 18. 6. 1784 nævnes foruden de ovenfor med * mærkede Børn Christian R 6 (Aar?). Jacob Hansten Fich nævnes som deres fødte Væрге.

IV A 6
III B 5

EBBEDINA FICH,

* 22. 12. 1742 i Køge, † 22. 4. 1746 i Køge.

Efter dette 4 Aars Barn findes et Skifte af 20. 5. 1746, hvoraf fremgaar, at Villads Romsgaard er hendes Stedfader og at hendes Moder, Claudia Hansen, levede. Som hendes

1780: K. L. Rahbek »Den unge Darby«.

endnu levende Søskende nævnes: Andreas Fich (IV A 3), Jacob Hansten Fich (IV A 4), Else Catrine (IV A 1), Sidse Birgitte (IV A 5). Endvidere hendes Halvbroder Andreas Willadsen, ¼ Aar gl.

Ebbe Dina Fich havde 200 Rdl. i Arv og en Guldkæde til 30 Rdl. Hendes Begravelse og Skifte kostede 21 Rdl. 4 Sk., Brødrene fik hver 62. 5. 11 og Søstrene 25. 2. 13.

CHRISTIAN FREDERIK FICH,

V A 1
IV A 3

* 16. 4. 1770 i Køge, døbt 20. 4. 1770, † 14. 11. 1804 i København (Sct. Nikolaj Kirke), gift antagelig i 1793 med Anna Cathrine Burmester (Burmeister), * 7. 1. (4) 1768 i Sct. Petri tyske Kirke i København.

I Ægteskabet 4 Børn, og døbt i Sct. Nicolaj, København:

- * 12. 3. 1794, døbt 19. 4. 1794 Anderas Fich. VI A 1
- * 17. 10. 1796, døbt 13. 11. 1796 Marie Margrethe Fich VI A 2
- * 15. 5. 1799, døbt 12. 6. 1799 Odin Nicolaj Fich VI A 3
- * 25. 11. 1803, døbt 8. 1. 1804 Jens Johansen Fich VI A 4

Christian Frederik Fich har antagelig kun været omkring 15 Aar, da hans Fader, Andreas Ebbesøn Fich, dør. Ca. 23 Aar gammel gifter han sig og er nu den eneste, der kan føre Køge-Slægten videre. Samme Aar faar han den 1. 2. 1793 kgl. Bevilling til at handle med ostindiske og kinesiske Varer. Den 18. 6. 1794 tager han Borgerskab som Købmand, og den 2. 5. 1800 bliver han af Magistraten i København beskikket som Stads-Mægler. Han køber 1801

1792-1793: Jens Baggesen »Labyrinten«.

Ejendommen i Nyhavn h. Side No. 279 og 280 (nu Matr. 275) og bosætter sig samme Sted, men fra 1802 til sin Død 1804 boer han paa Hjørnet af Admiralgade og Fortunstræde 236.

Hans Hustru Anna Cathrine Burmeister var Datter af Væversvend Christian Burmeister, gift med Christiana, født Blanck.

Kun 34 Aar gammel afgaar i November 1804 Christian Frederik Fich ved Døden. Hans Enke flytter Aaret efter til Hjørneejendommen Kongens Nytorv og Ny Adelgade 208-355, hvor hun bor til 1807. Ved Christian Fichs Død er hans ældste Søn, Andreas (VI A 1), kun 10 Aar og den yngste Broder, Jens (VI A 4), knapt et Aar.

Den 18. 4. 1810 bliver hans Enke i Sct. Nikolaj Kirke i København viet til Enkemand Erik Nisson, som var Grosrerer og Tømmerhandler og boede Løngangsstræde 169, men ogsaa under Navnet E. Nisson & Co. havde et Eddikebryggeri samme Sted.

V B 2
IV A 4

EBBEDINA FICH,

* 10. 12. 1770 i Køge, † 19. 6. 1831, gift 24. 1. 1798 i Køge med Købmand Ole Nielsen Ostenfeld, * i Viborg, † 1862 (?).

I Ægteskabet 3 Børn, døbt i Køge:

- * 11. 3. 1799 døbt 29. 4. 1799 Jacob Nielsen.
- * 30. 3. 1802 døbt 3. 5. 1802 Lene Margrethe Sophie.
- * 2. 8. 1803 døbt 7. 9. 1803 Rasmine Marie, konfirmeret i Køge 1817.

1802: Henrik Steffen: »Filosofiske Forelæsninger«.

* 29. 9. 1804 Chr. Andreas Ostenfeld, konfirmeret i Køge 1819.

Ebbedina Fich blev viet hjemme i hendes Faders, Købmand Fichs, Hus. Hendes Mand, Ole Nielsen Ostenfeld, var Købmand, Underfoged og Kaptajn i Køge og født i Viborg.

1792 blev i Viborg af Rektor Inge Jessen, født Ostenfeld, oprettet et Legat, »Jomfru Ostenfelds Gave til Fattige i (Viborg) Søndersogn«. Ebbedina Fich nævnes her som den første Legatnyder — men i hvilken Forbindelse har ikke kunnet oplyses.

I Skifte 19. 6. 1831 efter Ebbedina Ostenfeldt nævnes:

Den afdøde Svigerson var tilstede og ogsaa

- 1) Jacob Niels Ostenfeld, 31 Aar, Snedkersvend i København.
- 2) Christian Andreas, 27 Aar, Handelsbetjent i Vordingborg.
- 3) Rasmine Marie, gift med Handelsbetjent Joh. Chr. Egeris.

Ved Testamente af 10. 11. 1858 af Købm. Ostenfeld tilfaldt der Kirken 1862, ved hans Død 4000 Rdl.

ANDREAS FICH,

* 12. 3. 1794 i København, døbt 19. 4. 1794 i Sct. Nikolaj Kirke, † 1841, gift med Regine Wilhelmine Driebein, * 1793, † 30. 6. 1870 i København, begravet 10. 7. 1870 paa Trinitatis Kirkegaard.

I Ægteskabet 4 Børn:

* 1818 Adelaide Kathrine Fich, † 18. 1.

1900 VII A 1

VI A 1

V A 1

1805: Oehlenschläger »Poetiske Skrifter«.

- * 11. 8. 1821 Otto Ludvig Theodor Fich VII A 2
- * 17. 2. 1816 Erik Carl Frederik Fich VII A 3
- * Fanny Fich VII A 4

Andreas Fich var kun 10 Aar, da hans Fader 1804 afgaar ved Døden. Da han er 16 Aar gifter hans Moder sig med Grosserer Erik Nisson. Antagelig omkring 1816—17 gifter Andreas Fich sig med Regine Wilhelmine Driebein, Datter af Regimentskriver Driebein, † 1811, og Dorothea Louise, * Schlicht, † 3. 7. 1832, (sidstnævnte giftede sig efter Mandens Død med Skomager Johan Fleischer).

Regine Wilhelmine Driebein kom fra meget fattige Kaar. Hendes Forældre tilhørte den tyske Menighed ved Sct. Petri Kirke. Hendes Broder, Johan Vilhelm Driebein, arbejdede sig frem til en anset Position som Muremester i København; blandt hans fire Børn var den førstefødte, Andreas Wilhelm Viggo Driebein, den senere Præst og Forstander ved Jonstrup Seminarium, * 27. 7. 1820, † 25. 10. 1878 (se Jonstrupbogen, 14. Bind, 1937, Side 38).

Som gift bosætter Andreas Fich sig som Kontorist fra 1818 til 1820 i Vimmelskaftet og flytter saa som Fuldmægtig til Nørre Søgade 38, senere omtales han som Bogholder. Han har levet i meget smaa Forhold. I en attesteret Ansøgning til Academiets Skole om en Friplads til sin Søn, Erik Fich, skriver han den 21. 4. 1829, »at han hensidder med en stor Familie, som han kummerfuld maa ernære ved Informationer og at hans Kaar er yderst slette«.

Efter at hendes Mand i en Alder af ca. 47 Aar er afgaaet ved Døden, flytter Regine Fich til Holmensgade 118, hvor hun boer fra 1845 til 1850. I sine sidste Leveaar skal hun have været trist og tungsindig, hvad maaske skyldes, at hun var bleven blind. Hun dør 30. 6. 1870 i København.

MARIE MARGRETHE FICH,

* 17. 10. 1796 i København, døbt 13. 11. 1796 i Sct. Nikolaj Kirke, begr. ca. 1870 paa Hillerød Kirkegaard. Gift 21. 7. 1813 i Sct. Nikolaj Kirke med Grosserer Thomas Bendix Lorenzen, † i Hillerød.

VI A 2

V A 1



Oliemaleri af Marie Margrethe Fich.

I Ægteskabet 6 Børn:

- * 2. 12. 1817 Sophie Charlotte Laurenze Lorenzen, † 7. 1. 1845 og begravet paa Holmens Kirkegaard. Hun blev 28. 9. 1843 i Frederiksborg gift med Pastor Harald Valdemar Dahlerup, * i Hillerød 24. 5. 1815.
- * 21. 4. 1822 Emil Frederik Gynther Lorenzen, † i København 29. 12. 1902.
- * Christian Lorenzen, gift i Hamborg.
- * Johannes Lorentzen.

1814: Steen Steensen Blicher »Hjemve«.

- * Cathrine Lorenzen, gift med Rektor Bentzen ved Ribe Katedralskole.
- * Fanny Lorenzen, gift med Gorrison i Amerika.

Otte Aar er Marie Margrethe Fich, da hendes Fader dør, og i 5½ Aar boer hun sammen med sine Søskende hos sin Moder, som derefter gifter sig. Knap 17 Aar bliver hun gift med Grosserer Thomas Bendix Lorenzen. Hun skildres som en straalende frisk Kvinde. Hendes Mand var Sejlskibsreder, men tabte hele sin Formue, da Dampskibene efterhaanden blev Sejlskibene overlegne. Familien flyttede senere til Hillerød, hvor hun og hendes Mand ligger begravede.

VI A 3 ODIN NICOLAJ FICH,

V A 1

* 12. 5. 1799 i København, døbt 12. 6. 1799 i Sct. Nicolaj Kirke, † 7. 6. 1870. Første Gang gift 28. 6. 1828 i Trinitatis Kirke, København, med Sophie Frederikke Kayser, * 1803, † 21. 11. 1829.

I dette Ægteskab ingen Børn.

Anden Gang gift med Johanne Regine Kayser, * 23. 11. 1795 i København, døbt 8. 12. 1795 i Nikolaj Kirke, † 5. 10. 1870.

I Ægteskabet 3 Børn:

- * 30. 3. 1835 Sophie Fich, døbt i Trinitat. Kirke **VII B 1**
- * 23. 2. 1836 Johan Christian Fich **VII B 2**
- * 1839 Odin Fich **VII B 3**

Odin Nicolaj Fich er 11 Aar gammel, da han 5½ Aar

1824: B. S. Ingemann »Valdemar den Store«.

efter sin Faders Død sammen med sine Søskende optages i Stedfaderen, Tømmerhandler Erik Nisson's Hjem, og har her sikkert faaet sin første Handelsuddannelse indenfor Tømmerbranchen. 1829 bosætter Odin Fich sig som Tømmerhandler i Lavendelstræde No. 88 og faar Lager paa Tømmerpladsen 1 og 2. Han er paa daværende Tidspunkt Lieu-



Oliemalerier af Tømmerhandler Odin Fich og hans første Hustru, født Sophie Kayser.

tenant ved det borg. Infanteri. Aaret i Forvejen indgaar han Ægteskab med Sophie Frederikke Kayser. Hun var Datter af Johan Frederik Kayser, som var født i Lüneburg og døde ca. 1820 i København. Samme havde den 6. 11. 1780 løst Borgerskab som Remmesnider (Sadelmager) og giftede sig ca. 1788 med Rebekke Dahl, * ca. 1764, † 13. 8. 1842 (Trinitatis Kirkes Begravelsesprotokol). De boede til deres Død i deres Ejendom, Møntergade No. 124.

1829. 23. Juni: Oehlenschläger laurbærkranses i Lund.

Det lykkelige Ægteskab mellem Odin og Regine Fich varede kun ca. 1¼ Aar, idet hans Hustru i November 1829 dør i Barselseng. Odin Fich forvandt aldrig dette Tab, som med Aarene, til Trods for at han senere giftede sig med den afdøde ca. 12 Aar ældre Søster — gjorde ham mere og mere tungsindig og kom til at præge hans Hjem.

Fra 1830—32 boer han i Løngangstræde, fra 1833—34 paa Nørrevold 167. Han indgaar nu som allerede nævnt sit andet Ægteskab med Johanne Regine Kayser og bosætter sig saa fra 1835 til 1842 i Rosengaarden 128 A. 1846 bliver han Captain og 1851 Oberstleutenant og Bataillons-Commandeur ved Borgervæbningen og flytter til Nørregade 242.

VI A 4 JENS JOHANSEN FICH,

V A 1

* 25. 11. 1803 i København, døbt 8. 1. 1804 i Sct. Nikolaj Kirke, † 5. 7. 1864.

Han bosætter sig 1832 i Lavendelstræde. Han var paa dette Tidspunkt allerede Fuldmægtig og Lieutenant ved det borgerlige Infanteri. En kort Overgang, omkring 1839, boede han hos sin Broder, Andreas Fich, paa Nørrebro. Han dør 5. 7. 1864 som Fuldmægtig og Captain, og var paa daværende Tidspunkt bosiddende paa Østergade No. 22. Har antagelig været ugift.

VII A 1 ADELAIDE FICH,

VI A 1

* 1818, † 28. 1. 1900, begravet paa Assistens Kirkegaard.

Hun var ugift og omtales ligesom hendes Brødre som meget kunst- og musikinteresseret. Der har raadet et smukt Forhold mellem disse fire Søskende, som ofte kom sammen for at dyrke Musik og Sang.

1841: Johan Ludvig Heiberg »En Sjæl efter Døden«.

Hos hende boede hendes svagelige Nevø, Andreas Fich (VIII A 1), som hun plejede og passede med en rørende Omhu i alle de Aar, han led af Tuberkulose, og hvis Død efterlod et stort Savn. Hun var begavet, og for at have noget at leve af, havde hun en lille Virksomhed til Fremstilling af Soya.

OTTO LUDVIG THEODOR FICH,

* 11. 8. 1821, † 8. 9. 1850, begravet i Frederikstad 12. 9. 1850, ugift.

VII A 2

VI A 1

Udenfor Ægteskabet blev født:

* Andreas Fich VIII A 1

I Nekrologer, udgivet af Generalstaben, 3die Del, fra Krigen i 1850 over de i Felttoget faldne Officerer, findes følgende Skildring:

»Otto Ludvig Theodor Fich, Søn af Handelsbogholder Andreas Fich og Hustru Regine Wilhelmine Driebein, var født 11. August 1821 i København, hvor han ved Krigen Udbrud arbejdede som Guldsmed og Gravør. I April 1848 meldte han sig som Frivillig ved 3. Linie Batallion og blev efter Felttogets Slutning udnævnt til Corporal. Om Vinteren gennemgik han Kommandantskolen og blev den 10. Marts 1849 udnævnt til Sekondløjtnant i Krigsreserven med Anciennitet fra 1. Januar s. Aar. Han ansattes ved 3. Forstærknings Batallion, udmærkede sig ved Asbøl den 3. April og ved Fredericia den 6. Juli og udnævntes den 19. August s. Aar til Premierlieutenant i Krigsreserven. I Foraaret 1850 blev han forsat til 7. Linie Bat. og var ikke i Ilden før ved Süderstapel den 8. Sept. 1850. Fich, der stod ved Kompag-

1843: Søren Kierkegaard »Enten -- Eller«.

niet Hammer, faldt ved den første Storm paa den fjendtlige Stilling ved Møllerne N. V. for Byen. Hans Lig faldt en kort Tid i Hænderne paa Fjenden, som dog ikke beholdt det; han blev af vore egne begravet paa Kirkegaarden i Fre-



Premierløjtnant Otto Fich.

derikstad den 12. Sept. Som Fich i Kampen var brav og besindig, var han hjertelig i Kammeraternes Kreds, hvor hans smukke Sang ofte bidrog til at oplive Stemningen. I Besiddelse af megen naturlig Takt var han velset; hvor han kom hen. Han døde ugift.«

En mundtlig Overlevering beretter, at han under sin

1855: H. C. Andersen »Mit Livs Eventyr«.

Krigstjeneste meldte sig som frivillig til en farefuld Re-
kognoscering bag de tyske Linier og Forsvarsværker. Det
lykkedes ham at løse den stillede Opgave, og med Tegnin-
ger af Fjendens Befæstninger indsyet i sin Uniformsfrakke
søgte han at komme tilbage til den danske Hær. Fjenden
var imidlertid kommet paa hans Spor, og han var derfor
nødsaget til at skjule sig i nogle Udhuse til en tysk Gæst-
givergaard. Værtens Datter opdagede den danske Kriger,
men som den store Charmeur, han skal have været og med
Evne til at gøre et dybt Indtryk paa det svage Køn, for-
stod han at klare sig. Den tyske Krodatter holdt ham skjult,
indtil det lykkedes hende en Nat at faa ham bragt over til
sine Landsmænd. Efter at være faldet i Krigen, viste det sig,
at han havde en Søn. Navnet paa Barnets Moder kendes
ikke mere. Hun skal have været en Sangerinde eller Skue-
spillerinde, som senere er rejst til Udlandet. Denne Søn bar
Navnet Andreas Fich.

ERIK CARL FREDERIK FICH,

* 17. 2. 1816 i København, † 13. 8. 1870 i København,
begravet 21. 8. 1870 paa Trinitatis Kirkegaard, gift med
Emma Julie Eline Holmboe, * 1825 (?), † 21. 5. 1915, be-
gravet i København paa Assistens Kirkegaard.

I Ægteskabet 1 Søn:

* Hjalmar Fich VIII B 1

Ifølge Dansk Kunstner Leksikon (Side 246) besøgte Erik
Carl Frederik Fich Kunstakademiet fra 1829 og blev (1839)
Elev af Modelskolen og udstillede 1833—1851 dels Land-
skaber, dels Figurbilleder. Han var med i Krigen 1848—50
og malede et Par Billeder fra Feltlivet. Da han imidlertid

1868: Georg Brandes »Æstetiske Studier«.

ikke kunde bestemme sig for udelukkende at leve som Kunstner, tog han allerede 1845 Borgerskab som Malermester og bosætter sig i Aabenraa 246, efter Krigen flytter han til Gothersgade 130.

Men inden han naaede saa langt, havde han haft trange Aar at kæmpe med. Tretten Aar gammel, kommende fra smaa Kaar, faar han en af Akademiets Elevfripladser. Med 17 Aar udstiller han nogle af sine første Billeder. 25 Aar gammel dør hans Fader, og af en Ansøgning til Kunstakademiet faar man Indblik i hans trange Kaar: »berøvet min Faders Støtte, maa jeg ikke alene sørge for mig selv, men endog efter Evne understøtte min Familie i dens noget trykkede Stilling«. Med 29 Aar bliver han Malermester.

Hans Hustru, født Holmboe, var Datter af Partikulier Andreas Holmboe (* 1764, † 1842) og Marie Cathrine, født Gundelach (* 1792, † 1873). (Priv. Medd. C. Reitzels Fortegnelse fra 1807—1882). Kunstakademiets Archiv (Protokoller, Brevsamlinger, Fortegnelser over Elever m. m. fra 1754 til Nutiden). Udst. Fortegn. Aar 1837 — Parti fra Frederiksberg Have — Studie i Nærheden af Ordrup. Aar 1841: Udsigt over Peblingesøen taget fra Dosseringen ved Stenhuggerhuset. Formiddagsbelysning. Aar 1844: Portræt. Aar 1850: En Forpostfægtning. Aar 1851: Bestormelsen af Isted By den 25. Juli 1850. (Weilbach, 161, Fortegnelse over Danske Kunstneres Arbejde 1883).

Malermester Erik Carl Fich var ogsaa Musikelsker og samlede ofte Venner og Bekendte i sit Hjem til hyggelige Musikaftener, hvor han baade spillede Violin og Klaver. Han var et Hjemmemenneske, og efter Datidens Skik var det ham en Glæde at spille i Dilettantkomedier, om ogsaa det desværre for det meste endte med, at han bagefter blev

1872: I. P. Jacobsen »Mogens«.

syg — han var meget svagelig og døde af Tuberkulose. Blandt hans Kunstnervenner kan nævnes Kunstmaler Edvard Lehman og Marinemaleren C. F. Sørensen. Den 17. 9. 1838 var han sammen med sine Kunstnerkammerater med

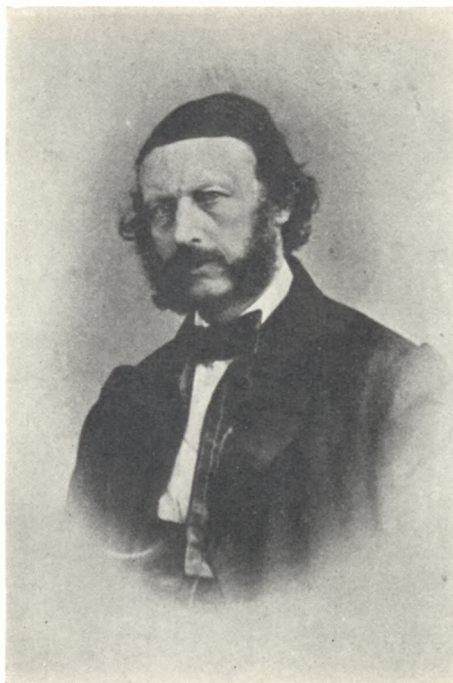

Maleren Carl Fich.

til at modtage Thorvaldsen ved dennes Hjemkomst til København. — Dette var en af Maleren Fichs store Oplevelser, som han gerne mindedes. Det var ham tillige en stor Glæde at blive betroet Udsmykningen af nogle af Rummene i Thorvaldsens Museum, blandt andre Værelse XXII, hvortil han selv tegnede Motiver fra romerske Mosaikker

1875: Holger Drachmann »Sange ved Havet«.

til Loftsdekorationens Kassetter, som han udførte sammen med to andre Kunstnere. Endvidere udførte han i Værelse XXIII sammen med Maleren William Klein Loftsdekorationerne efter Motiver fra Titus Bade. Maler Fich var en beskeden Natur, og maaske er dette Grunden til, at hans fleste Billeder blev ikke forsynet med Signatur. 1859 køber han Ejendommen Nørrevold 250 (nu 40) og bosætter sig samme Sted.

En stor Sorg for ham og hans Hustru var det, da hans eneste Søn, Hjalmar Fich, døde af Tuberkulose, 19 Aar gammel; samme blev begravet paa Assistens Kirkegaard.

Fru Emma Fich, som overlevede sin Mand, traf derfor 1897 den Bestemmelse, at deres Formue paa ca. 26.000 Kr. efter hendes Død skulde baandlægges i et Legat til Hjælp for Enker og Døtre efter Malermestre i København. Først skulde Renten komme deres gamle Husassistent og nære Slægtninge til Gode.

VII A 4 FANNY FICH,

VI A 1 * , † , gift med Fabrikant
Andreas Bagger, * , †

I Ægteskabet 2 Børn:

- * 1 Søn, som døde ca. 1 Aar gammel.
- * Anna Fich (et Adoptivbarn).

Fanny Fich var ligesom Broderen, Maleren Erik Fich, meget kunst- og musikinteresseret. Hun kom ofte sammen med Broderen i dennes Hjem til smaa Musikaftener. Efter deres lille Søns Død adopterede de fra Fødselsstiftelsen en lille Pige, der fik Navnet Anna Fich, som senere blev gift med Skuespilleren Carl Hagen.

1886: Hermann Bang »Ved Vejen«.

SOPHIE REBECCA CATHRINE FICH,

* 30. 3. 1835 i København, † 20. 4. 1912, gift 12. 8. 1865
i Frederiksberg Kirke med Skibskaptajn Niels Christian
Cruse, * 11. 4. 1826 i København (døbt i Frue Kirke), †
30. 1. 1902 i København.

VII B 1

VI A 3

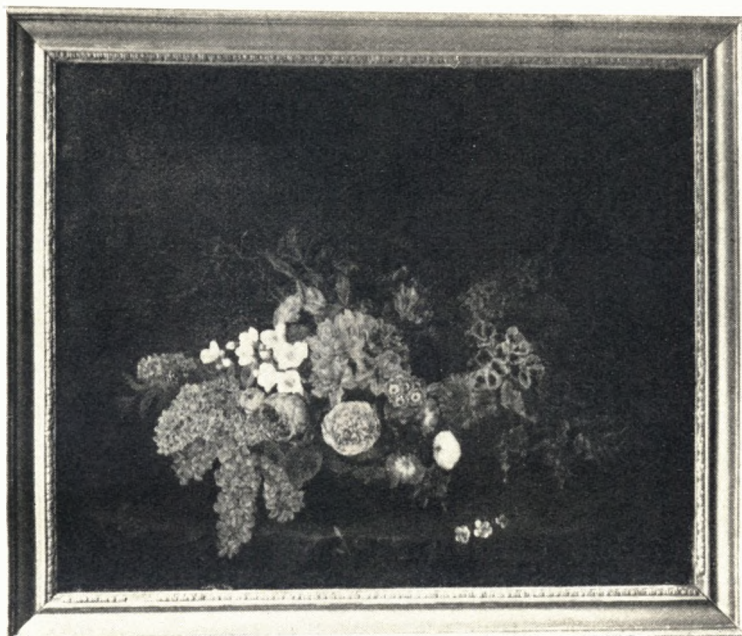

Blomsterbillede (82 - 67) malet af Sophie Cruse, født Fich.

N. C. Cruse var Søn af Skibsfører Oluf Lund Bang Cruse, som druknede paa Havet med hele Besætningen ved sit Skibs Forlis. N. C. Cruse havde først været gift med Elisabeth Amilde Siversen, * 1. 11. 1827, gift 5. 4. 1856 (i Vor Frelsers Kirke, København). Hun døde i Barselsseng og blev begravet samme Dag som hendes Datter, Elisabeth Amilde Cruse, blev døbt.

1891-1895: Henrik Pontoppidan »Det forjættede Land«.

I N. C. Cruses andet Ægteskab med Sophie Fich blev født:

- * 22. 9. 1866 Wilhelm Cruse, † ca. 1910.
- * 5. 3. 1863 Johanne Regine Cruse, † 20. 6. 1863.
- * 18. 3. 1870 Harald Cruse, † 26. 8. 1937.
- * 22. 11. 1872 Christiane Marie Cruse.
- * 28. 8. 1878 Fanny Cruse.

Sophie Rebecca Fich var meget kunstinteresseret og havde faaet Undervisning af Maleren Baldsgaard. Hun malede ikke uden Følelse et stort Antal Blomsterbilleder i de for den Tid typiske Opstillinger. Hun blev med Aarene — især i den sidste Del af sit Liv — mere og mere tungsindig.

VII B 2 JOHAN CHRISTIAN FICH,

VI A 3

* 23. 2. 1836, † 30. 12. 1886, gift ca. i Helsingør med Neeltje Charlotte Kierboe, * 16. 11. 1841 i Helsingør, † 19. 5. 1927 i København.

I Ægteskabet 2 Børn:

- * 20. 2. 1865 Charles Ludvig Fich VIII C 1
- * 17. 4. 1869 Neeltje Johanne Fich VIII C 2

Johan Christian Fich løste den 24. 4. 1862 Borgerskab som Tømmerhandler i København og den 9. 11. 1871 Borgerskab som Grosserer og Detailhandler i Tømmerbranchen. Han skildres som et hjælpsom og gæstfri Menneske, »fra hvem ingen er gaaet uhjulpent bort«. Efter i nogle Aar at have boet paa Hjørnet af Frederiksberggade og Nytorv flyttede han til sin Villa i Lykkesholms Allé paa Frederiksberg, hvor han ofte samlede Familie og Venner til hyggelige Middagselskaber. Han blev Lillejuleaften 1886 pludselig syg og døde efter en Operation den 30. 12. 1886.

1902—1903: Harald Kidde »Aage og Else«.

Hans Hustru var Datter af Møllermester Kierboe i Helsingør, hvor hun var vokset op blandt mange Søstre. Paa sine gamle Dage kunde hun ofte fortælle sine Børnebørn om sine egne Barndomsaar paa Møllen i det gamle Helsingør. Til Trods for at hun efter sin Mands Død maatte leve i beskedne Kaar, var det hende en Glæde til sine sidste Aar af se sine Børn og Børnebørn og den øvrige



Tømmerhandler Joh. Fich og Hustru.

Familie til Middagsselskaber i sit Hjem. For Børnebørnene staar disse hyggelige Sammenkomster i Skæret af brændende Lys, blinkende Krystal og Sølvtoj ved det festlige Bord, som det smukke Symbol for en svunden Generations Festglæde og Familiesammenhold. Selv var hun en meget dygtig og sparsommelig Husmoder. Det var en stor Sorg for hendes nærmeste at se hende i de sidste Leveraar, hvor hun led af Hjerneforkalkning. Med hende døde det sidste Samlingspunkt af Slægten, hun var da 86 Aar.

1909: Johannes V. Jensen »Brænen«.

VII B 3 ODIN FICH,

VI A 3 * 1839 i København, † 1869 i København, ugift.

Var ansat paa Kontoret hos »Bing & Grøndahl«, hvor han lærte sin Forlovede, Hertha Larsen, at kende. Han døde 30 Aar gl. af Brystsyege, hvorefter hans Forlovede flyttede til Roskilde, hvor hun døde i en høj Alder som ugift.

VIII A 1 ANDREAS FICH,

VII A 2 * , † 15. 2. 1874, begr. i København paa Assistens Kirkegaard.

Skildres som et fint og godt Menneske. Han beboede 2 Værelser hos sin Faders ugifte Søster, Adelaide Fich, i Krystalgade. Han var Kontorist i et Handelshus paa Østergade og døde af Tuberkulose i en Alder af ca. 26 Aar. Ugift.

VIII C 1 CHARLES LUDVIG FICH,

VII B 2 * 20. 2. 1865 i København (Frue Kirke Sogn), † 22. 3. 1927 i København, gift første Gang 21. 6. 1892 i København med Karen Clementine Wilhelmine Andersen, * 6. 4. 1868 i København (Frederiksberg Kirke).

I Ægteskabet 2 Børn, * i Bremen:

* 28. 7. 1893 Paul Julius Fich IX A 1

* 23. 7. 1895 Elna Fich IX A 2

Gift anden Gang 10. 4. 1900 i København med Inger Elisabeth Andersen, * 17. 12. 1873 i København, † 1. 9. 1934, begravet paa Frederiksberg Kirkegaard.

Efter sin Skoletid rejste Ludvig Fich til Leipzig for at uddanne sig til Handelsmand, og blev derefter 1887 ansat som Prokurist i et Trælastfirma i Bremen. Hans første Hu-

1917: Martin Andersen-Nexø »Ditte Menneskebarn«.

stru var Datter af Rasmus Julius Thrane Andersen, * i Rudkøbing 18. 5. 1834, † 17. 6. 1903 i København som Direktør for Sukkerfabriken i Larsbjørnstræde. Han var gift med Ida Lucie, f. Poulsen, * 15. 8. 1845, † 20. 6. 1893.

Ludvig Fichs første Ægteskab blev opløst den 17. 10. 1898 og hans Hustru flyttede til København. Han giftede sig, stadig bosat i Bremen, igen i København 10. 4. 1900 med Inger Elisabeth Andersen, * i København 17. 12. 1873, ligeledes Datter af Direktør Julius Andersen.

I dette Ægteskab ingen Børn.

Senere blev Ludvig Fich forflyttet til Düsseldorf, men kom atter tilbage til Bremen, hvor han var bosiddende under Verdenskrigen og mistede sin Stilling og Formue. Han var de sidste Aar af sit Liv sammen med sin anden Hustru atter bosiddende i København.

NEELTJE JOHANNE FICH,

* 17. 4. 1869 i København, gift 3. 4. 1889 med Læge Børge Johannes Louis Rehling, * 28. 8. 1859 i Odder, † 18. 4. 1938 i København. Han var Søn af Herredsfoged Gerhardt Rehling i Odder.

I Ægteskabet 4 Børn, * i København:

- * 12. 2. 1890 Erik Rehling (Lektor ved Borgerdydskolen i København), gift første Gang med Gudrun Schneekloth, anden Gang med Marika Hansen.
- * 3. 3. 1891 Ella Rehling, gift med Disponent Paul Julius Fich (IX A 1).
- * 27. 3. 1893 Svend Rehling (Præst ved Garnisons Kirke i København), gift med Bertha Salto.
- * 20. 5. 1896 Sigrid Rehling (gift med Afdelingschef Ernst Brusendorff).

1920: Harry Søiberg »De Levendes Land«.

Neeltje Fichs Mand, Johan Rehling, Søn af Herredsfoged Gerhardt Rehling i Odder, var Læge og virkede som saadan i 40 Aar i en stor Praksis i Kvarteret omkring St. Kongsgade. Han var Typen paa den afholdte gamle Huslæge, som kendte alle, han kom til i de mange forskellige Hjem — og ikke alene deres Sygdomme, men ogsaa deres store og smaa Sorger. Ved hans Begravelse holdt hans Søn, Pastor Rehling, en stærk personlig følt Tale og takkede for det Eksempel, han havde givet sin Børn og Børnebørn: »flittig, beskeden, hensynsfuld og retfærdig«. Han havde et kærligt Sind og en dyb, menneskelig Forstaaelse. Hans Hustru har igennem mange Aar været knyttet til Frederikskirkens Menighedsraads Arbejde og kom saaledes til at virke i samme Kvarter, hvor hendes Mand virkede som Læge.

IX A 2 ELNA FICH,

VIII C 1

* 23. 7. 1895 i Bremen, gift 11. 4. 1922 i København (Frederiksberg Kirke) med Bestyrer og Sogneraadformand Kaj Westermann, * 11. 5. 1893 i København.

I Ægteskabet 2 Børn:

- * 26. 1. 1923 Knud Westermann.
- * 1. 3. 1925 Jørgen Westermann.

Elna Fich voksede op i sin Moders Hjem paa Frederiksberg. Med udpræget Sans for det huslige og efter at have været paa flere store Gaarde som Husholdningselev, blev hun gift med sin Barndomsven Kaj Westermann, Søn af Professor T. Westermann ved Landbohøjskolen.

Kaj Westermann forlod efter en fin Eksamen Landbohøjskolen — og efter en Stipendierejse til Sydamerika — blev han først Bestyrer paa Grønslettegaarden og senere

1938: Kai Munk »Han sidder ved Smeltediglen«.

paa Korsebølle paa Langeland, begge under Grevskabet Ahlefeldt-Laurvig, Tranekær. Han beklæder en lang Række Tillidshverv og er en meget dygtig og fremsynet Landmand.

PAUL JULIUS FICH,

* 28. 7. 1893 i Bremen, gift 11. 11. 1920 i Frederikskirken i København med sin Kusine Ella Rehling, * 3. 3. 1891 i København:

I Ægteskabet 1 Barn:

* 18. 1. 1925 Birgitte Fich X A 1

Paul Fich blev født i Bremen og efter i sine første Barneaar at have været hos sin Moder i København, kom han atter tilbage til sin Faders Hjem i Bremen og senere til Düsseldorf. Efter sin Skoletid kom han i Handelslære i Düsseldorf, Hamburg og Bremen og var i sidstnævnte By til Februar 1915. Efterat være kommet tilbage til Danmark i Begyndelsen af 1915 blev han ansat som Afdelingschef i et københavnsk Olieselskab. Hans Hustru var igennem en Aarrække Malerinde paa Den Kgl. Porcelænsfabrik og hos Bing & Grøndahl.

IX A 1
VIII C 1



LEGATER

OPRETTET AF

MEDLEMMER AF SLÆGTEN FICH

★

Svendborg 1793.

Henrich Fich og Hustru, Gertrud Andersdatter. Renten af 700 Rigsdaler, til Klæder for fattige Haandværksdreng og Byens fattige.

Odense 1876.

Sofie Elisabeth Fichs Mindelegat. Renten af Kr. 1.000,—, som udbetales til gamle, værdige, trængende Haandværksmestre samt disses Enker.

Bogense 1877.

Pastor Hans Jacob Fich og Hustru, Lucie Elise Hertz's Familielegat. Renten af ca. Kr. 10.000,—, til Støtte for 2 værdige, trængende Enker i Familierne Hertz og Fich. Legatet bestyres af Medlemmer af begge Slægter.

København 1897.

Malermester Erik Carl Fich og Hustrus Legat. Renten af Kr. 26.600,—, udbetales til gamle Enker eller Døtre efter Malermestre i København.

Odense 1934.

Faktor Carl G. Fich og Hustrus Legat. Renten af Kr. 1.000,—, til gamle, værdige, trængende Haandværksmestre samt disses Enker.

Odense 1934.

Faktor Carl G. Fich og Hustrus Legat. Renten af Kr. 2.000,—, skænket til Dansk Provinsbogtrykkerforening til værdige, trængende Enker efter Bogtrykkere.

Odense 1934.

Faktor Carl G. Fich og Hustrus Legat. Under Fyens Stiftstidendes Legat. Renten af Kr. 1.000,—, til gamle Typografer og deres Enker.

F O D N O T E R

For at give nogle Holdepunkter for den politiske, tekniske og kulturelle Udvikling fra ca. 1650 (respektive ca. 1750) til 1941, er Stam-tavlen forsynet med Fodnoter, og er disse for en mere ensartet Over-sigts Skyld udarbejdet som følger:

Udenrigspolitiske Begivenheder	Side	30— 49
Opfindelser	»	50— 82
Dansk Politik	»	83—132
Dansk Kultur	»	137—159
Dansk Litteratur	»	165—202

DIS-Danmark



1 0 5 4 3 9