



# Danskernes Historie Online

Danske Slægtsforskeres Bibliotek

## Dette værk er downloadet fra Danskernes Historie Online

**Danskernes Historie Online** er Danmarks største digitaliseringsprojekt af litteratur inden for emner som personalhistorie, lokalhistorie og slægtsforskning. Biblioteket hører under den almennyttige forening Danske Slægtsforskere. Vi bevarer vores fælles kulturarv, digitaliserer den og stiller den til rådighed for alle interesserede.

### Støt Danskernes Historie Online - Bliv sponsor

Som sponsor i biblioteket opnår du en række fordele. Læs mere om fordele og sponsorat her: <https://slaegtsbibliotek.dk/sponsorat>

### Ophavsret

Biblioteket indeholder værker både med og uden ophavsret. For værker, som er omfattet af ophavsret, må PDF-filen kun benyttes til personligt brug.

### Links

Slægtsforskeres Bibliotek: <https://slaegtsbibliotek.dk>

Danske Slægtsforskere: <https://slaegt.dk>

**STAMTAVLE**  
**OVER**  
**BJERRE-SLÆGTEN**



**ANDEN UDGAVE**  
**TILRETTELAGT AF THORV. LODBERG**

**UDGIVET AF BJERRE-SLÆGTEN**  
**1948**

# BJERRE-SLÆGTEN

STAMTAVLE OVER  
BJERRE-SLÆGTEN

FRA BJERRE I SIR VED HOLSTEBRO

*Anden Udgave*

TILRETTELagt AF THORV. LODBERG

Udgivet af  
BJERRE-SLÆGTEN  
1 9 4 8

**Omslagstegning:**  
**Christen Jensen „ved Bjerre“s Bomærke, 1632**  
**(Tegnet af O. Th. Jensen)**

★

**Bjerre-Slægten**  
**Postadr.: Lærer Frits Bjerre, Bøvlingbjerg**  
**Postgiro 669 22**

**GADGAARD NIELSENS BOGTRYKKERI . LEMVIG**



Vester Store Bjerre i Sir  
Nr. 59

# Indholdsfortegnelse

	Side
Forord . . . . .	9
Historisk Oversigt . . . . .	11
Idumlund . . . . .	12
Store Bjerre . . . . .	13
Vester Store Bjerre . . . . .	22
Øster Store Bjerre . . . . .	25
Lille Bjerre . . . . .	25
Navnet . . . . .	29
Stamtavle over Bjerre-Slægten . . . . .	31
Kort over Bjerre-Slægten's Bopladser . . . . .	244
Oversigt over nogle af Bjerre-Slægten's Bopladser i Skod- borg, Hjerm og Hammerum Herreder i 2.—6. Slægtled	245
Mads Bertelsen Bjerre og Bjerre-Stævnerne . . . . .	246
Indbydelsen til det første Bjerre-Stævne (Fakcimile) . . . . .	248
Tilføjelser . . . . .	249
Forklaringer og Forkortelser . . . . .	251
Kildeangivelser og Noter . . . . .	253
Billedfortegnelse . . . . .	257
Personregister . . . . .	258
Rettelser . . . . .	281
Tavler:	
Oversigtstavle . . . . .	21
Slægtsforholdet mellem Beboerne i Lille og Store Bjerre . . . . .	28

## Forord

*I Aaret 1900 udkom den første trykte Stamtafle over Bjerre-Slægten fra Store Bjerre i Sir ved Holstebro. Stamtaflen blev til ved Initiativ først og fremmest fra Gaardejer Mads B. Bjerre (Nr. 59), der ejede Slægtsgaarden „Store Bjerre“ i Sir, samt Gravers Graversen, Godrim (Nr. 78) og daværende stud. theol. Bertel Bjerre, Lomborg (Nr. 178). Sidstnævnte forestod Udarbejdelsen af Bogen. Den første Stambog blev kun trykt i et meget begrænset Oplag, og da der ikke senere blev trykt Tillæg til den, har der nu i flere Aar blandt Slægtens Medlemmer været et stærkt Ønske om at faa Stambogen ført à jour og genoptrykt. Dette er nu sket med den foreliggende Bog.*

*Om den nye Stambogs Udarbejdelse kan oplyses følgende: De grundlæggende Oplysninger blev indsamlet af ældste Jacob Bjerre, Odense (Nr. 133), som i Aarene 1938–1944 fik indsamlet et meget stort Antal Stambogsblade med Oplysninger. Efter hans Død i 1944 fortsatte Jacob Bjerre, Idumlund (Nr. 186) det paabegyndte Arbejde. Ud fra de Oplysninger, der var indsamlet, har Genealogen Thorv. Lodberg udarbejdet Stamtaflen i den Form, hvori den nu foreligger.*

*Stambogens Oplysninger om Fødsler, Vielser og Dødsfald o. s. v. indtil Aarene omkring 1890 er i saa stor Udstrækning, som det har været muligt, blevet efterkontrolleret gennem Arkivundersøgelser. Da Kirkebøgerne efter 1890 stadig ligger ude i Sognene, har Dataerne efter dette Tidspunkt ikke kunnet kontrolleres med helt den samme Sikkerhed.*

*Slægten skylder saavel Thorv. Lodberg som de forannævnte Medlemmer af Slægten Tak for det værdifulde Arbejde, der er udført.*

*Det er Udgivernes Haab, at Stambogen vil bidrage til at styrke Sammenholdet i Slægten og værne om Fædrenes Minde.*

Bjerre-Slægten's Bestyrelse:

*Johns. Bjerre      Frits Bjerre      Siliam Bjerre  
Birgitte Dejgaard      Markus Bjerre*





## Historisk Oversigt

Anden Udgave af Bjerre-Slægtens Stamtavle foreligger i ændret og udvidet Form. Den væsentligste Ændring sker ved, at man har forladt den tidligere formodede Stamfader, *Peder Pedersen* i Lille Bjerre i Sir Sogn, idet man fandt frem til den virkelige Stamfader, *Peder Rasmussen* i Idumlund, Idum Sogn, men selv om man ikke havde fundet frem til Peder Rasmussen, maatte man dog alligevel have forladt Peder Pedersen, da Formodningen kun byggede paa, at han ved Matriklen 1688 boede i Lille Bjerre, der er Nabogaard til Store Bjerre.

Det skyldes *Peder Christensen* i Engbæk, Idum Sogn, at man nu er i Stand til at paavise den rette Stamfader, idet han ved sine Studier af Ulfborg-Hing Herreders Justitsprotokoller fandt frem til en Sag, som Frands Linde anlagde mod sin Bonde, Peder Rasmussen i Idumlund, og ved Gennemgang af Sagen lykkedes det at fastslaa Forbindelsen mellem Idumlund i Idum og Store Bjerre i Sir Sogn, hvori det siges, at han havde en „Søn i Bierre i Siir“, men herom gøres nærmere Rede i Stamtavlen.

Denne Søn er *Jacob Pedersen* i Store Bjerre. Ganske vist er der en Uoverensstemmelse mellem Aaret for hans Fødsel og den opgivne Alder ved hans Død. Ifølge Kirkebogen er han døbt den 15. Februar 1671, hvorimod Sir Sogns Kirkebog for 1737 indeholder: „d. 22. Aprill paa 2den Paaschedag blev Jacob Pedersøn i Stoerbierre jordet og predichet over ham, hans Alder 68 Aar og nogle Maaneder“, men denne Forskel er saa ringe og saa almindelig, at man ser bort fra den. Familien har næppe været klar over Alderen og Præsten har ikke været i Stand til at kontrollere, fordi Jacob Pedersen var født udensof, hvilket ogsaa fremgaar af Aldersangivelsen „68 Aar og nogle Maaneder“. Iøvrigt tog man det ikke saa nøje med Alderen i de Tider, hvilket man har mange Eksempler paa.

Naar man alligevel bibeholder den gamle Stamtavles Titel: „Bjerre-Slægten fra Sir“, skyldes det, at Jacob Pedersen tilgiftede sig Store Bjerre,

og Stamtavlen kun omfatter hans Efterslægt, samt at Hustruens Slægt efter al Sandsynlighed havde Store Bjerre endnu tre Slægtled forud.

Meget tyder paa nær Tilknytning blandt Slægtens Medlemmer allerede i det 18. Aarhundrede, der fortsattes senere hen. Vi ser det, da Sønner fra Store Bjerre overtager Lille Bjerre, naar den blev fæstede, hvorved det lykkedes at holde Gaarden i Slægtens Besiddelse gennem ca. 175 Aar. Stamtavlen viser flere Eksempler paa Ægteskab mellem Fætter og Kusine samt andre nærbeslægtede. Et sjældent Tilfælde har vi fra Begyndelsen af det 19. Aarhundrede med *Christen Nielsen Bjerres* fire Børn, der indgik Ægteskab med fire Søskende, Børn af *Søren Christensen (Overgaard)* og *Ane Marie Jensdatter* i Overgaard, Naur Sogn, og lignende Indgiftning viser Stamtavlen andre Eksempler paa.

*Søren Christensen (Overgaard)* var Søn af *Christen Nielsen* og *Dorthe Sørensdatter*. Faderen købte den 14. Juni 1785 Overgaard i Naur, men laante sandsynligvis Penge hertil, for da han 1789 skal opgive sin Formue, fremviste han Skødet, men paastod, at han kun havde Gæld <sup>1)</sup>. Gaardens Hartkorn var 5.2.3.0. <sup>2)</sup>. *Søren Christensen (Overgaard)* var født i Snejbjerg Sogn og kom i 9-aarsalderen til Overgaard, som han senere overtog, og hvor han blev Sognefoged. Jacob Bjerre og Hustru, Marie Dalgaard, har samlet en Del om Familien i Overgaard, der er meddelt i en lille Bog: „Nogle Træk om Jacob Bjerre og Ane Marie i Nissumby“, udgivet 1903 af Anna Fink og Jacob Bjerre i Møllegaarden, Lemvig.

### *Idumlund*

*Idumlund* i Idum Sogn bestod af to Gaarde, hvoraf den mindste tilhørte Kronen, der den 20. August 1661 skøder den til Rigsadmiral Ove Gjeddes Arvinger <sup>3)</sup>. Paa den største Gaard boede 1664 *Jacob Sørensen* som jordegen Gaardmand, d.v.s. at han var Selvejergaardmand. Gaardens Hartkorn skyldsættes til 8.1.2.2., hvoraf *Jacob Sørensen* ejede Bondeskylden 4.2.2.2., medens Herligheden, 3.7.0.0., ejedes af salig Ove Gjeddes Arvinger. Herligheden bestod som Regel i Ret til Jagt og Fiskeri paa Ejendommen, til Husbondhold (en Afgift, der svaredes ved Ejerskifte), Retten til at føre Tilsyn med Gaardens Drift og kræve en aarlig Afgift (Landgilde), der for *Idumlund* var  $\frac{1}{2}$  Td. Rug,  $1\frac{1}{2}$  Pund Smør, 1 Svin, 1 Mark Vognpenge og 12 Skilling Leding <sup>4)</sup>. Senere bliver Rasmus Andersen til Søgaard Ejer af Herlighedsretten og han skøder den 5. April 1683 Retten til *Christen Linde* til Stenumgaard <sup>5)</sup>.

Jacob Sørensen var gift med *Sidsel Nielsdatter*, men Vielsen ses ikke at være foregaaet i Idum. I Ægteskabet var 4 Børn: *Anne Jacobsdatter*, døbt 26. Marts 1657, *Niels Jacobsen*, døbt 7. Marts 1660, *Søren Jacobsen*, døbt 5. August 1662, og *Maren Jacobsdatter*, døbt 6. Juni 1668. Af disse Børn faar kun Niels Jacobsen Interesse, fordi hans Datterdatter skal være *Maren Graversdatter* <sup>6)</sup>, der først blev gift med *Jacob Pedersen* (Nr. 12 i Stamtavlen) i Lille Bjerre, derefter med hans Fætter, *Bertel Pedersen*, der fik Lille Bjerre.

Jacob Sørensen afgaar 1667 ved Døden, hvorefter Sidsels Nielsdatter den 27. Juni 1669 indgaar i Ægteskab med *Peder Rasmussen* (Nr. 1), der overtog Idumlund i Selveje, hvis samlede Htk. 1688 skyldsættes til 8.1.1.2.<sup>4)</sup>. Om hans Forhold til Frands Linde til Pallesbjerg ses i Stamtavlen. Da Sidsel Nielsdatter 1694 afgaar ved Døden, indgaar Peder Rasmussen i Ægteskab med Mette Lund, der 1714 afgik ved Døden.

Peder Rasmussen og Sidsel Nielsdatter havde en Søn, *Jacob Pedersen* (Nr. 2), der fik Store Bjerre i Sir, og fra ham nedstammer Bjerre-Slægten.

### *Store Bjerre*

*Store Bjerre* i Sir Sogn har, ifølge Præsteindberetningen 1638, faaet Navn, fordi den laa norden ind til Krunderup Bjerre og kaldes derfor „Bierregaard” <sup>7)</sup>. Forklaringen lyder trolig, men det er den eneste Gang man ser Gaarden kaldt Bierregaard, ellers er den almindelige Betegnelse *Bjerre* eller *Store Bjerre*; sidste til Adskillelse af *Lille Bjerre*, der ligger Nord for Store Bjerre.

Tidligere hørte Bjerre under Kronen, der den 29. Oktober 1632 mageskifter nogle Gaarde i Nørrejylland med Fru Ingeborg Parsberg, Enke efter Iver Juel til Villestrup, der faar nogle Gaarde i Hjerm Herred, bl. a. 2 Gaarde i Sir Sogn, *Bjerre* og *Ballegaard*, samt 1 Bol, kaldet *Lille Bjerre*. Af Bjerre svares der aarlig 1 Td. Rug, 1 Ørte Byg og 6 Tdr. Havre <sup>8)</sup>. Fru Parsberg ejede endnu Gaarden 1664. Inden 1688 kommer den under Hovedgaarden Landting, hvorunder den er endnu 1747, men hører 1758 under Ausumgaard, til den 1871 overgik til Selveje. Det er derfor en Misforstaaelse, naar Store Bjerre i den gamle Stamtavle i 1690 anføres som Ryttergods, hvorimod dette gælder Lille Bjerre.

Ved Matriklen 1664, da Landets Jorder skyldsattes i Hartkorn, gjorde man det paa den nemme Maade, at man satte de forskellige Landgilde-

ydelse til en bestemt Værdi og udregnede Hartkornet herefter. Fremgangsmaaden maatte blive uretfærdig, fordi Landgildeydelseerne var meget uensartede, og man gik derfor allerede ved en ny Matrikel af 1688 over til at beregne Hartkornet efter Jordens Bonitet. Agerjorden i Jylland inddeltes i 6 Klasser efter Godhed, Græsmarker efter Høavlens Mængde og Kvalitet og Enge efter det Antal Kreaturer, de kunde græsføde. Beregningsmaaden blev mere retfærdig, men Regeringen havde tillige en Baggrund for den nye Matrikel, idet man mente paa denne Maade at kunne faa sat Landets Hartkorn betydeligt i Vejret. Det blev dog en Skuffelse, for det viste sig, at de fleste Landbrug i Stedet for Forhøjelse fik Nedsættelse i Hartkorn. Store Bjerre var ved Matriklen 1664 skyldsat til 6.3.0.2<sup>2</sup>/<sub>6</sub>., men blev ved Matr. 1688 sat op til 7.2.0.1. <sup>9)</sup>; en betydelig Forhøjelse, der vidner om, at man her havde svaret mindre i Landgilde end mange andre Landbrug af tilsvarende Bonitet.

Store Bjerres Jorder inddeltes i 18 Marker, hvoraf 8 var i Brug, medens 10 var Hvilejord; man saaede 1 Kærv Byg, 2 Kærv Rug og 5 Kærv Havre, hvorefter den maatte hvile i 10 Aar. Boniteten var middelmaadig af Sand og Muld, god Jord af mere Muld end Sand, middel af graat Sand og noget Muld, skarp, kold og stenet. Af Udmarken var nogle Stykker Syd for „Karls Berig”, der ikke blev gødet, men var opbrudt af Veje og Hede af skarp Jord, graat Sand, rødt Ler og noget Muld. Nogle Skifter Engjord var ikke opmaalt i Mands Minde til Ager, en Engtoft Øst til Gaarden, saaet 1 Kærv Havre, Hvile 16 Aar, var skarp, kold og blaa Ler. Paa Krunderup Bys Mark i Naur Sogn var et Stykke Jord, saaet 2 Kærv Rug, Hvile 9 Aar, skarp, af Sand og lidt Muld <sup>10)</sup>. Udsæd: Jord med Hvile 44.3.3.2., Engjord 11.0.3.2. Af den samlede Gaards Bonitet var Halvparten middel, en Fjerdepart skarp og en anden Fjerdepart allerværst, hvilket vil sige, at Halvparten laa i Klasse 3, de to Fjerdeparter i Klasse 4 og 6, hvoraf den sidste var den ringeste Jord <sup>11)</sup>. Høavl 16<sup>1</sup>/<sub>2</sub> Læs godt Hø, Fædrift til 6 Høveder sammen med Søllergaard, Vognstrup og Krunderup. Der var nødtørftig Spildtørv og Lyng <sup>12)</sup>, 8 Mil til nærmeste Skov og 1 Mil til Møllen <sup>10)</sup>. Markskellet grænsede mod Øst til Sognets Fællesmark, mod Syd til Grøften, der dannede Skel til Alstrup Mark, mod Vest i Fælled med Krunderup Hede og mod Nord i Fælled med Søllergaard <sup>13)</sup>.

Den næste Beskrivelse er fra 1769—71 og er ganske kort. Gaarden var nu delt mellem *Niels Jacobsen* og *Jacob Pedersen*, hver med Htk. 3.5.0.<sup>1</sup>/<sub>2</sub>. Beskrivelsen er ens for begge: Jordens Bonitet slet Ler, inddelt i 10 Tæg-

ter, der takseres til 2 Læs godt Hø à 32 Lispund. Hver Fæster betalte 10 Rd. i aarlig Landgildepenge af Gaarden <sup>13</sup>).

Efterhaanden viste Hartkornsberegningen af 1688 sine Mangler, fordi det ikke fordeltes, naar Lodder frasolgtes. Man gik saa 1802 over til at paabyde en ny Matrikel, der blev færdig 1826, men først traadte i Kraft 1844. Ved denne faar vi en mere udførlig Beskrivelse. Store Bjerre var nu to selvstændige Gaarde, *Matr. Nr. 9*, der i det efterfølgende og i Stamtavlen kendetegnes som Øster Store Bjerre, og *Matr. Nr. 10*, der kendetegnes som Vester Store Bjerre, og Jorden inddeltes i 24 Takster.

*Matr. Nr. 9* (Øster Store Bjerre) var bortfæstet til *Niels Madsen*, gl. Htk. 3.6.1.<sup>1</sup>/<sub>2</sub>., nyt Htk. 5.7.2.2<sup>1</sup>/<sub>2</sub>., bestaaende af en Hovedlod omkring Gaarden, sydvest i Marken, og en Hedelod sydvestlig i Marken. Areal 64<sup>1</sup>/<sub>2</sub> Td. Ld., hvoraf 188,600 □ Alen stod i Takst 14, 471,440 i 13, 34,000 i 12, 60,100 i 8, 22,340 i 7, 34,230 i 6, 26,180 i 5, 38,200, der var Hedelodden, i <sup>1</sup>/<sub>24</sub>, 14,880 □ Alen blev ikke takseret. Til Gaarden hørte *Matr. Nr. 17* af Sir Lyngbjerg, hvis gl. Htk. var skyldsæt under *Matr. Nr. 9*, nyt Htk. 0.3.1.<sup>1</sup>/<sub>4</sub>., bestaaende af en Lod i de mellemste, en Lod nordligst i de østlige og en Lod Øst for samme Skifter. Areal 6<sup>1</sup>/<sub>2</sub> Td. Ld., hvoraf 19,050 □ Alen stod i Takst 9, 65,970 i 8 og 5,680 □ Alen ikke var takseret <sup>14</sup>).

*Matr. Nr. 10* (Vester Store Bjerre) var bortfæstet til *Niels Christensen* (*Bjerre*), gl. Htk. 3.6.1.<sup>1</sup>/<sub>2</sub>., nyt Htk. 5.3.0.<sup>1</sup>/<sub>4</sub>., bestaaende af en samlet Lod omkring Gaarden, Syd og Sydvest i Marken. Areal 69<sup>1</sup>/<sub>2</sub> Td. Ld., hvoraf 232,850 □ Alen stod i Takst 14, 285,250 i 13, 86,600 i 11, 66,130 i 8, 40,500 i 7, 78,740 i 5, 24,470 i 1, 12,840 i <sup>1</sup>/<sub>16</sub>, 118,630 i <sup>1</sup>/<sub>24</sub>, 12,530 □ Alen var ikke takseret. Til Gaarden hørte *Matr. Nr. 16* af Sir Lyngbjerg, hvis gl. Htk. var takseret under *Matr. Nr. 10*, nyt Htk. 0.2.1.2<sup>1</sup>/<sub>4</sub>., bestaaende af en Lod i de sydligste, en Lod i de mellemste og en Lod i de vestligste Skifter. Areal 4<sup>3</sup>/<sub>4</sub> Td. Ld., hvoraf 64,790 □ Alen stod i Takst 8 og 680 □ Alen ikke var takseret <sup>14</sup>).

Paa begge Bjerregaardene holdtes 1861 henholdsvis 3 Vallakker, 2 Stude, 8 Køer, 11 Ungkvæg, 8 Kalve, 45 Faar, 23 Lam, 4 Svin, 6 Grise, 3 Bistader, og 2 Vallakker, 2 Hopper, 6 Køer, 16 Ungkvæg, 5 Kalve, 31 Faar, 17 Lam, 4 Svin, 7 Grise og 2 Bistader <sup>15</sup>), men det fremgaar ikke af Tællingen, paa hvilken Gaard de to Kreaturhold var.

Som foran omtalt taler Sandsynligheden for, at Store Bjerre har været i Slægtens Besiddelse i mere end 300 Aar. Den første Fæster, vi ser paa

Gaarden, er *Christen Jensen*, da Kronen 1632 skøder Gaarden til Fru Ingeborg Parsberg. Hvornaar han fik Gaarden, vides ikke; man ser ikke, han har betalt Indfæstning til Kronen i Tiden mellem 1610 og 1632, hvorfor man maa formode, han fik Gaarden før den Tid.

Christen Jensen har nydt en vis Anseelse paa Egnen. Der findes opbevaret en Del Udskrifter af Hjerm Herreds Tingbog <sup>16)</sup> for Aarene 1626, 1629, 1630 og 1632, og heri finder vi gentagne Gange Christen Jensen „ved Bierre” blandt de „otte trofaste Dannemænd”; en enkelt Gang som Christen Jensen „imellem Bierre”. Desværre opgives Sognenavnet ikke, og man har jo i Hjerm Herred mange Stedbetegnelser i Tilknytning til Bjerg, f. Eks. Bjerregaard, Brunsbjerg og andre. Ganske vist kaldes Bjerre i Sir Sogn for Bjerregaard i Sognepræstens Indberetning for 1638, men det er den eneste Gang man ser den under dette Navn, og maa staa for Præstens egen Regning. Ellers er Bjerre en Flertalsbetegnelse, fordi den laa ind til Krunderup Bjerge (Bakker) i Sognets vestlige, noget bakkede Terræn.

Der kan derfor næppe være Tvivl om, at Christen Jensen „ved Bierre” er identisk med Christen Jensen i Bjerre, Sir Sogn. At man regnede med ham, tyder bl. a. paa, at han placeres mellem Herredsfogden og Skriveren, samtidig med han placeres som den første af de otte Dannemænd. Paa hvert Tingsvidne er paatrykt 3 Bomærker, undertiden 4, og takket være Christen Jensens Placering er hans Bomærke, eller rettere Bomærker, bevaret for Eftertiden, for han benyttede forskellige Bomærker. Nogle er helt bortsmuldet, andre fuldstændig udvisket, men enkelte er nogenlunde bevarede, saa man i Ovalen tydeligt ser Initialerne C I, hvorunder en vandret Streg, og under Stregen nogle almindelige Bomærketegn, der er meget utydelige og synes noget varierende. Et Mærke ligner et Timeglas, men det er uvist.

I et Tingsvidne fra 1630 ser vi pludselig Christen Jensen i Blæsbjerg paa Christen Jensen „ved Bierre”s Plads, og da Christen Jensen i Blæsbjerg, Mejrup Sogn, 1609 og 1629 optræder i Dommers Sted <sup>17)</sup>, kunde man fristes til at mene, han er identisk med Christen Jensen „ved Bierre”, men blandt de otte Dannemænd i samme Tingsvidne finder vi baade Christen Jensen i Blæsbjerg og Christen Jensen „ved Bierre”, og samme sker bl. a. ogsaa 1629.

Hvornaar Christen Jensen døde, ved vi ikke, ej heller, hvornaar han er født, men har han, hvad man maa formode, overtaget Gaarden før 1610, maa han være født i sidste Halvdel af det 16. Aarhundrede. Han synes at have haft to Sønner. Jens og Peder. 1625—26 betaler *Jens Chri-*

stensen Indfæstning af den halve Gaard „ved Bjerre”, som Faderen overlod ham <sup>18)</sup>, men det er eneste Gang han ses i Forbindelse med Bjerre.

Store Bjerres næste Fæster er *Peder Christensen*, formentlig Søn af Christen Jensen. Hvornaar han overtog Gaarden ved vi ikke, men han havde den 1664, og 1671—75 optræder han officielt under Navnet *Peder Stoerberg*, noget der ikke sker for de efterfølgende Fæstere, der alle kun optegnes ved Patronymet. 1671 og 1673 skatter han af 1 Karl og 1 Pige, 1675 af 1 Dreng og 1 Pige <sup>19)</sup>. Det er næppe hans Børn, for i de samtidige Optegnelser fra Sognets Gaarde skelnes mellem Børn og Tjenestefolk. Man gaar dog ud fra, han havde en Datter, men det vender vi senere tilbage til.

Gaardens næste Fæster er *Christen Sørensen*, om hvem vi har lidt mere at fortælle, og her har vi Sikkerhed for Familieforholdet til den efterfølgende Fæster.

Christen Sørensen skatter 1683 af 1 Søn, 1 Datter og 1 Pige, 1687 af Hustru, Søn og Datter, desuden af 1 Hoppe, 1 Plag, 3 Køer, 2 Stude, 3 Faar og 1 Svin, Aaret efter af 1 Søn, 1 Pige og 2 Ildsteder, 1696—97 af 1 Dreng og 2 Piger, 1698 af 1 Dreng, 1 Datter, 1 Tjenestepige, og 1699, da han var „Ugift”, d.v.s. Enkemand, af 1 Søn og 1 Tjenestepige <sup>19)</sup>. Ingen af disse navngives.

Naar han 1683 har to skattepligtige Børn, maa han ialfald have været gift omkring 1670, hvilket ogsaa stemmer med, at Datteren er født 1672. Han var altsaa gift Familieforsørger paa samme Tid, *Peder Christensen* boede og drev Store Bjerre. Man kan heraf drage den Slutning, han var gift med en Datter af Peder Christensen, og at han drev Store Bjerre i Fællesskab med Peder Christensen. At de ikke samtidig optages i Ekstras-katten kan skyldes, at man kun har medtaget den ene Fæster, hvilket man ofte ser Eksempler paa.

Senere faar Christen Sørensen hele Store Bjerre, men da Alder og Skrøbelighed begynder at gøre sig gældende, overdrager han 1695 Halvparten til Sønnen, *Peder Christensen*, og der oprettes følgende Kontrakt:

Kiendis Vj os *Christen Sørensen* og *Maren Bendzdaatter* ved *Stoerberg* for alle i dette voris aabne Bref og hermed vitterliggjør for alle, at saasom voris Søn, *Peder Christensen*, hafver sted og fæst bemeldte halfve *Stoerberg*, som vj for Alderdom og Schrøbelighed ej den kand fortsætte, saae maa hand fæste dend anden halfve Part, naar hand self got siunis, hvorfor vi hafve med frij og beraad Hue afstanden ald hvis [?: hvad] *Goedz*, *Gode* og *Løsøre*, som vj hafuer ved *Stoerberg* os tilhørende, lad sig vere ved hvad Nafn det og hafve kand, inden eller



uden Døre, intet undtagen i nogen Maader, til bemeldte voris Søn, bemeldte Peder Christensen. Saa hand det skal hafve, nyde, bruge og beholde for os eller voris Arfvinger for nogens Tiltale derfor i nogen Maader, hvorimod ieg bemeldte Peder Christensen lofve og mig tilforpligter, for mig og mine Arfvinger at forschafe mine kiere Forældre, bemeldte Christen Sørensen og Maren Bendzdaatter, en erlig og forsvarlig Ophold deris Livstid med Klede, Føde, Huusværelse, Seng og Sengklæder og Ildebrand, og ald Fornødenhed som forsvarligt kand være, baade for Gud og hver ærlig Mennische, og derhos lofver og tilforpligter ieg mig forbemeldte Peder Christensen at betalle min *Søster, Margrete Christensdaatter*, hindis tilfaldne møderne Arfvelod og Medgift, naar Gud vil, hun blifve i Egteskab forsiunit, saavel og rigtig betalle bemeldte mine kiere Forældre og deris bortskyldig Gield, i hvad det er eller være kand, bemeldte mine kiere Forældre og deris Arfvinger uden ald Skade og skadesløs i alle Maader. Ald dette forschreffne lofver vi, bemeldte Christen Sørensen, Maren Bendzdaatter og Peder Christensen for os og voris Arfvinger at holde hverandre det uden ald Schade og schadisløs i alle Maader. Til Vitterlighed og Sandhedz Bekræftelse og fuldkommelig Stadfæstelse hafver vi forbemeldte, Christen Sørensen, Maren Bendzdaatter og Peder Christensen voris egen Hænder her underskrefvet, og venligen ombedet erlig og velachte Mand, Madz Povelsen Ofverlund, Bertel Sørensen Alstrup, Niels Rasmusen Cronderup og Niels Christensen Lilleberg med os til Vitterlighed at underschrifve.

Datum Storberg d. 20. Januarij 1695.

Christen Sørensen  
egen Haand

Maren MBD Bendzdaatter

Peder Christensen  
egen Haand

Efter Begiering:

Madz Povelsen  
manu propria\*)

Bertel Sørensen  
egen Haand

N: R: S:

N: C: S:

Christen Sørensen og Peder Christensen tog i Retten hinanden i Haanden og lovede at overholde Kontrakten <sup>20</sup>).

Efter Kontrakten havde Peder Christensen fæstet den halve Gaard og maatte, naar han synes, ogsaa overtage den anden Halvpart, men der er det mærkelige, at man ikke ser ham selvstændig optaget i Skattemandtallene. Muligvis kan han være identisk med den Peder Christensen, der sammen med Niels Kyndesen, begge i Bjerre, optræder som Kaldsmænd, da Christen Sørensen i Store Bjerre den 25. April 1690 fremstillede disse paa Tinge, hvor de ved Ed og oprakte Fingre efter Loven afhjælmede, at de for Tinge havde indstævnet Bertel Kierchgaard i Maabjerg for 1 Td. Hestehavre og Jens Møller i Sønderlund for 2 Td. Hestehavre. Christen Sørensen paastod de indstævnede burde betale Hestehavren in natura

\*) med egen Haand

inden 15 Dage eller derfor lide Nam, d.v.s. at han fik Ret til at foretage Eksekution. Da ingen af de indstævnedede var fremmødt, udsattes Sagen i 14 Dage <sup>21)</sup>).

Der er næppe troligt, at *Peder Christensen* overtog Store Bjerres anden Halvpart, for i saa Tilfælde skulde Faderen udgaa af Skattemandtallene og Sønnen optages. Dette sker ikke. Endnu saa sent som 1699 optræder Christen Sørensen, nu som Enkemand, og skatter af en Søn <sup>19)</sup>). Sønnen, der her faktisk optræder som Tjenestekarl i Fødegaarden, maa være *Peder Christensen*, og det er sidste Gang man ser Fader og Søn omtalt.

Af Vitterlighedsvidnerne i Kontrakten lægger man særlig Mærke til *Bertel Sørensen Alstrup*. Alstrup ligger i Nabosognet Naur, og man ved, at Store Bjerres Mark dannede Skel til Alstrup Mark <sup>12)</sup>). Det kan være Naboskab, der var Aarsag til, at Bertel Sørensen Alstrup optræder som Vitterlighedsvidne, men da det af Stamtavlen fremgaar, at Bjerre-Slægten ofte giftes ind i Familier fra Naur Sogn, er der Grund til at formode, at Bertel Sørensen i Alstrup og Christen Sørensen i Store Bjerre er Brødre. Er dette Tilfældet, var Christen Sørensen ganske sikkert Søn af *Søren Bertelsen* i Alstrup. Bertel er et meget fremtrædende Navn i Bjerre-Slægten, men det synes dog at være opstaaet ved senere Indgiftning.

Nævnte *Søren Bertelsen* var 1664, sammen med Eske Jensen, Fæster af Htk. 2.0.0.0. i Alstrup, Naur Sogn, hvoraf han aarlig svarede  $1\frac{1}{2}$  Td. Rug og 1 Svin til Naur Kirke; heraf havde Kirken Htk. 1.4.0.0., og Bispen nød pro officio det resterende Htk. 0.4.0.0. Med Bispen menes Christen Jensen Lodberg, Biskop over Ribe Stift, der i sin Egenskab af Provst over Hardsyssels Provstie nød forskelligt Kirkegods i Hardsyssel. *Søren Bertelsen* havde endnu 1688 sin Part, medens Christen Madsen havde afløst Eske Jensen, og Gaarden skyldsættes nu til 2.7.0.0. <sup>9)</sup>). Vitterlighedsvidnet Bertel Sørensen kan saa inden 1695 have afløst *Søren Bertelsen*, der nu enten maa være en gammel Mand eller være afgaaet ved Døden.

I Alstrup finder vi ogsaa 1664 en *Christen Bertelsen* som Fæster af Htk. 1.2.0.0. under Ulfborg Kirke <sup>9)</sup>), der muligvis kan være en Broder til *Søren Bertelsen*. Her har vi Navnet Christen, men da det er et ganske almindeligt Navn, kan vi ikke bygge noget herpaa, men nøjes med at notere det i Forbindelse med Christen og Bertel Sørensen.

Kontrakten giver ogsaa Navnet paa Christen Sørensens Hustru, *Maren Bendzdatter*, men af større Interesse er det dog, at Sønnen, *Peder Christensen*, lovede at udbetale Søsteren *Margrethe Christensdatters* „møderne

Arfelod og Medgift”, hvilket kun kan forstaaes paa den Maade, at Faderen tidligere havde været gift, og Margrethe Christensdatter var Datter af første Ægteskab, samt at hendes Arv efter Moderen indestod i Fødegaarden, som Peder Christensen ved Overtagelsen hæftede for. Der er ellers ingen Grund til i Kontrakten kun at omtale den mødre Arvelod. Hvis *Maren Bendzdatter* var Moderen, vilde der snarere have staaet, at Peder Christensen „til sin Tid” skulde udrede Søsterens fædre og mødre Arvelod; en Vending man ofte ser, naar Sønnen overtog Fødegaarden, medens Forældrene levede.

Man kender ikke Navnet paa Christen Sørensen's første Hustru, men kan maaske udlede det gennem Datterens Børns Navneopkald. Navneskikken krævede, at ældste Søn og ældste Datter opkaldtes efter Faderens Forældre, og næstældste Søn og næstældste Datter efter Moderens Forældre. Denne Skik blev som Regel overholdt. Var der ingen særlig Hensyn at tage, f. Eks. til Forældrenes Søsken, Svogre eller andre, man havde Interesse i eller Fordel af at opkalde, kunde Faderens eller Moderens Bedsteforældre opkaldes. Man fraveg dog Reglen, f. Eks. naar Faderen tilgiftede sig Gaarden, da Hustruens Forældre ofte opkaldtes først, eller døde en af Ægtefællerne, og den efterlevende indgik i nyt Ægteskab, var det næsten en ufravigelig Regel, at første Barn i andet Ægteskab, af samme Køn som den afdøde, opkaldtes efter den afdøde Ægtefælle.

I omstaaende Oversigtstavle kan man følge Christen Sørensen's Datterbørns Navneopkald. Svigersønnen, Jacob Pedersen, overtog Store Bjerre, hvorfor ældste Søn, *Christen*, opkaldtes efter Morfaderen. Ældste Datter skulde saa, hvis *Maren Bendzdatter* var Jacob Pedersen's Svigermoder, hedde *Maren*, men hun døbt *Kirsten*, sandsynligvis efter Christen Sørensen's første Hustru. Næstældste Søn og næstældste Datter, *Peder* og *Sidsel*, opkaldtes efter Faderens Forældre, og først nu kommer *Maren*, opkaldt efter Moderens Stedmoder. Nu var der taget skyldigt Hensyn til de fire Bedsteforældre, men der er endnu to Sønner, *Peder* og *Niels*, hvoraf sidste opkaldtes efter Faderens Morfader.

*Peder's* Navneopkald kan være mere besværligt at bedømme. Han kan være opkaldt efter Morbroderen, *Peder Christensen*, der 1695 fik den halve Store Bjerre i Fæste, men da man med Navneopkald gaar helt tilbage til den ene Oldefader, kan man betragte det som givet, at han er opkaldt efter Moderens Morfader, der maa være den *Peder Christensen*, der 1664 boede i Store Bjerre.

## Oversigtstavle

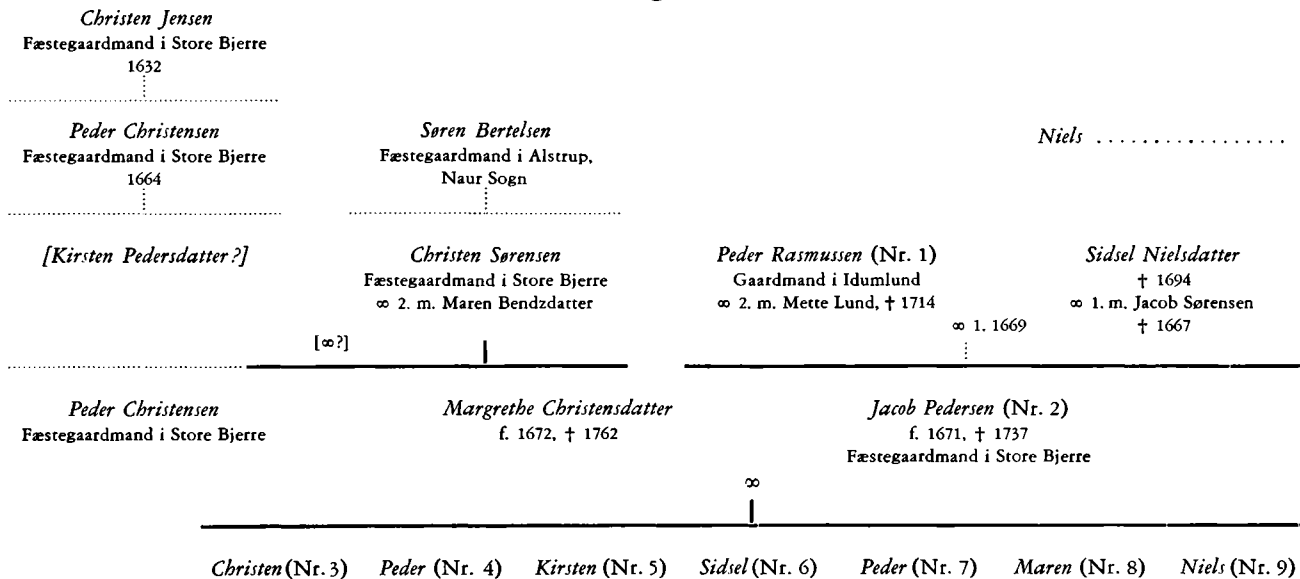

Oversigtstavlen viser Jacob Pedersen og Margrethe Christensdatters Børns Navneopkald (iflg. Tekstens S. 20 og 22). Den punkterede Linie angiver det formodede Slægtsforhold; Stregen, hvor man har Sikkerhed. Numret henviser til vedkommendes Nummer i Stamtavlen.

Da Navneskikken er fulgt saa nøje, kan der næppe være Tvivl om, at det i Oversigtstavlen skitserede Slægtsforhold er i Overensstemmelse med Virkeligheden. Samtidig faar man Forklaring paa, hvorfor Jacob Pedersen havde to Sønner, begge med Navnet *Peder*, og man faar tillige styrket Formodningen om, at Christen Sørensen først var gift med en *Kirsten Pedersdatter*, Datter af den *Peder Christensen*, der 1664 boede i Store Bjerre.

Af Kontrakten fremgaar det endvidere, at Christen Sørensen havde to Børn, *Peder* og *Margrethe*. Det naturligste vilde være, om Sønnen hed *Søren* eller *Bendt*, men naar han hedder *Peder*, tyder det afgjort ogsaa paa, at Christen Sørensen tilgiftede sig Store Bjerre og opkaldte Sønnen efter Svigerfaderen, *Peder Christensen*. *Bendt* er et ukendt Navn i Bjerre-Slægten. Ud fra disse Betragtninger kunde man formode, at *Peder Christensen* fra 1664 var gift med en *Margrethe*. Det er troligt, men da vi her kun har det ene Navn at støtte os til, maa det staa hen i det uviste.

Som omtalt anføres Christen Sørensen 1699 for sidste Gang i Store Bjerre. Kort efter overtager Svigersønnen, *Jacob Pedersen* (Nr. 2) Gaarden, hvilket ogsaa stemmer med, at hans ældste Barn er født 1701. I de første eksisterende Skattemandtal herefter, der er fra 1705, nævnes han første Gang i Store Bjerre. Om han har haft hele Store Bjerre, eller om han havde Svogeren som Medfæster, ved vi ikke. Muligvis er Svogeren død, muligvis har han overdraget sin Halvgaard til *Jacob Pedersen* og er eventuelt fraflyttet Sognet.

I 1730erne deles Store Bjerre i to Halvgaarde mellem *Jacob Pedersens* to Sønner, *Christen Jacobsen* og *Peder Jacobsen*, og vi skelner i det efterfølgende og i Stamtavlen mellem Gaardene som *Vester Store Bjerre* og *Øster Store Bjerre*.

### *Vester Store Bjerre*

*Christen Jacobsen* (Nr. 3) fik *Vester Store Bjerre* i Fæste. Han var gift to Gange, men da han ingen Børn havde, overdrager han Fæstet til Broderen, *Niels Jacobsen* (Nr. 9), der den 5. August 1770 fik udstedt Fæstebrev <sup>22</sup>). Hans Søn, *Christen Nielsen Bjerre* (Nr. 17), fik efter Faderens Begæring, kun 16 Aar gl., Fæstebrev paa Gaarden <sup>23</sup>), som han 1833 overdrager til Sønnen:

*Bertel Christensen Bjerre* (Nr. 26), der den 9. Marts 1833 fik udstedt følgende Fæstebrev; som Gaardens sidste Fæstebrev gengives det i sin Helhed:

Johann Ferdinand Neergaard, Hans Kongelige Majestæts Amtmand over Ringkøbing Amt, Kammerjunker

Gjør vitterligt: at jeg som beskikket Værge for Hr. Ritmester Jermiin til Stamhuset Ausumgaard herved stæder og bortfæster til Ungkarl *Bertel Christensen* af Siir Sogn den Gaard Store Bjerre kaldet udi benævnte Sogn, som forhen havdes i Fæste af *Christen Nielsen*, men som godvillig har afstaaet Gaarden til sin Søn.

Gaarden, som staar for Hartkorn Ager og Eng 3 Td. 6 Skp. 1 Fk.  $\frac{1}{2}$  Album, der er det samme Hartkorn og Tilliggende forrige Fæster var i Besiddelse af, maae Bertel Christensen nyde, bruge og i sin og sin Hustrues Levetid i Fæste beholde paa følgende Vilkaar:

1.

Fæsteren svarer og betaler alle Kongelige Skatter og Afgifter, som enten nu ere eller herefter allernaadigst vorder paabuden af Gaarden og dens Hartkorn, det være sig naturelle Producter som Pengepræstationer, ligesom og Familie eller Folkeskat om saadant nogensinde skulde paabydes, tilligemed Afgifterne af den Sum Gaardens Bygninger er eller bliver assurede for i Landets almindelige Brandkasse.

2.

Gaardens underliggende Jorder dyrker og driver Fæsteren forsvarligt, ikke derpaa bruger Kridt uden Husbondens Tilladelse, og ikke lader Foder eller Giødning komme fra Gaarden, ligesaa lidet som at bortleie Gaardens Jorder.

3.

Gaardens Bygninger og Besætning, saaledes som samme efter hoshæftede Syn og Overleveringsforretning af Fæsteren er imodtaget, bliver han pligtig at holde i forsvarlig Stand, saaledes at samme i Tilfælde af Dødsfald eller Fratrædelse kan staae for et lovligt Syn.

4.

Tiender af Gaarden svarer Fæsteren overensstemmende med de Foreninger, der udi denne Henseende er indgaaet af Gaardens forrige Besidder.

5.

Fæsteren svarer og betaler i aarlig Landgilde til hvert Aars Mortensdag 14 Rbd. Sølv, siger 14 Rigsbankdaler Sølv.

6.

Fæsteren skal aarlig paa egen Kost forrette paa Engen Størl Maae i Siir 1 Dags Høslet med River og paa Ausumgaards Mark 1 Dags Høst som Opbinder, henter ligeledes aarlig 4 forsvarlige Læs Skudtørv i Lindtorp Mose, gjør 3 Reiser til Struer eller lige Veis Længde med Korn hvortil Fæsteren selv leverer Sække og naar forlanges tager Retour Læser til Ausumgaard, ved et Læs Korn forstaaes 4 Td. Rug, 5 Td. Byg og 6 Td. Havre, leverer et Læs Myndtørv paa Ausumgaard hvert andet eller tredje Aar og opbærer samme paa Husene hvor anvises. Læsset skal bestaae af 30 Stykker af Længde  $2\frac{1}{2}$  Alen og Bredde 1 Qvarteer, saa vedligeholder Fæsteren og denne Gaards tildelte Lod i Størl Maae Dige, som er  $121\frac{1}{6}$  Alen.

## 7.

Fæsteren paalægges i et og alt at opfylde den Aftægtskontrakt, som han har oprettet med sin Fader Christen Nielsen.

Løvrigt har Fæsteren at rette sig efter hans Kongelige Majestæts Lov og Forordninger, viser tilbørlig Respect og Lydighed imod sit Herskab og sammes anbettede Fuldmægtig, bruger al mulig Forsigtighed med Ild og Lys og ikke uden Tilladelse tager Inderster til Huse, alt under dette Fæstebrevs Fortabelse og anden Straf efter Loven.

Udi Indfæstning har Fæsteren betalt 130 Rbd. Sølv, siger et Hundrede og tredive Rigsbankdaler Sølv.

Til Bekræftelse under min Haand og Segl.  
Rindumgaard, den 9. Marts 1833.

Neergaard.  
(L. S.) 24)

Ved Matriklen 1844 matrikuleres Gaarden som Nr. 10, Htk. 5.3.0.<sup>1</sup>/<sub>4</sub>. Gaardens Bygninger bestod af 3 Længer, hvoraf den vestlige og sydlige var sammenbygget. Mellem den sydlige og østlige Længe gik Vejen nordfra forbi Lille Bjerre og Øster Store Bjerre til Naur Sogn <sup>25</sup>).

Efter Bertel Christensen Bjerres Død beholder Enken, *Karen Sørens-datter*, Fæstet, til hun den 29. Marts 1871 ved efterfølgende Skøde købte Gaarden til Selveje:

Underskrevne Hans Helmuth Jermiin, Besidder af Stamhuset Ausumgaard, tilstaar herved at sammes Underliggende i Overensstemmelse med Justitsministeriets Bevilling af 22' April 1862, læst 2' Maj og næstefter at have solgt og afhændet til fuldkommen Ejendom, til Enken, *Karen Sørensen*, den hendes afdøde Mand *Bertel Christensen* i Fæste for Livstid overdragne Gaard, Store Bjerre i Sir Sogn, Matr. Nr. 10 med Hartkorn

5 Tdr. 3 Skp. 0 Fjk. 0<sup>1</sup>/<sub>4</sub> Alb. og Matr. Nr. 16 af Sirlyngbjerg, Hartk.

2 „ 2 „ 2<sup>1</sup>/<sub>2</sub> „

5 Tdr. 5 Skp. 2 Fjk. 2<sup>3</sup>/<sub>4</sub> Alb.

med Glsk. 25 Rdl. 84 Skl.

I Kjøbet medfølger den hendes afdøde Mand som Fæste overleverede Ejendom med Besætning og Inventarium.

Kjøbereren han udreder Skatter, Tiender og øvrige Afgifter af Ejendommen, men Activretten i Nationalbanken forbeholdes Stamhuset.

Den accorderede Kjøbesum 900 Rdl. pr. Td. Hartkorn udgør saaledes 5144 Rdl. 3 Mrk. 3 Skl., skriver Fem Tusinde Et Hundrede fire og fyrretyve Rigsdaler tre Mark, tre Skilling R. M., og da denne er berigtiget ved en contant Udbetaling af 1294 Rdl. 3 Mark 3 Skl. og ved en udstedt Panteobligation med 1' Prioritet i Ejendommen med Besætning og Løsøre, saa skal bemeldte Ejendom fra nu af

tilhøre Kjøberen og Arvinger med de samme Forpligtelser og Rettigheder, Pligter og Byrder, hvormed Stamhuset har ejet samme, og det solgte er jeg pligtig at hjemle hende uden Forhæftelser.

Dette til Bekræftelse under Haand og Segl i Vidners Overværelse.  
Stamhuset Ausumgaard, p. t. Kjøbenhavn, den 29. Marts 1871.

*Helm. Jermiin <sup>26)</sup>*.

Til Skødet findes en Bemærkning, at der til den solgte Ejendom hører Matr. Nr. 20 af Sir Lyngbjerg af Htk. 0.0.1.1<sup>1/4</sup>., som ikke omtales i Skødet. Dette Matr. Nr. hører ialtfald ikke ved Matr. 1844 under Gaarden.

Bertel Bjerres Søn, *Mads Bertelsen Bjerre* (Nr. 59), fik Store Bjerre og hans Døtre, *Ingeborg Madsen Bjerre* (Nr. 237) og *Maren Madsen Bjerre* (Nr. 239), ejer nu Gaarden.

### Øster Store Bjerre

*Peder Jacobsen Bjerre* (Nr. 7) fik Øster Store Bjerre i Fæste, og hans Søn, *Jacob Pedersen*, overtog Gaarden.

*Jacob Pedersen* var født 30. August 1747 og døde 27. Oktober 1776. Hans Enke, *Johanne Madsdatter*, indgaar Ægteskab med *Mads Nielsen*, der overtager Fæstet, og hermed gik Øster Store Bjerre ud af Bjerre-Slægts Besiddelse.

Gaarden havde 4 Længer, hvoraf den vestlige, sydlige og østlige var sammenbygget <sup>25)</sup>. Da denne Gaard havde en Bygning mere end Vester Store Bjerre, er det muligt, den er Slægts gamle Hjemsted, og at Vester Store Bjerre ved Udskiftning er flyttet sydpaa.

Peder Jacobsens Bjerres Efterslægt er ikke optaget i Stamtavlen. En Søn, *Bertel Pedersen*, fik Lille Bjerre.

### Lille Bjerre

Medens man for Store Bjerre mener at kunne fastslaa, den har været i Bjerre-Slægts Besiddelse siden Begyndelsen af det 17. Aarhundrede, har vi ingen Holdepunkter for Familieforhold til de første Fæstere i Lille Bjerre. Da Kronen den 29. Oktober 1632 skøder Bolet Lille Bjerre til Fru Ingeborg Parsberg var *Christen Clemidtzen* Fæster og svarede 4 Td. Havre i aarlig Landgilde <sup>8)</sup>. Fru Parsberg ejede endnu 1664 Gaarden, da den var bortfæstet til *Jep Christensen*, da Htk. skyldsættes til 2.0.0.0. <sup>9)</sup>.



Inden 1688 var Lille Bjerre Ryttergods, da *Peder Pedersen* havde den i Fæste; den skyldsættes nu til 2.1.0.0. Jorderne var inddelt i 16 Marker, hvoraf 6 var i Brug medens 10 var Hvilejord; man saade 1 Kærv Rug, 1 Kærv Byg og 4 Kærv Havre, hvorefter den maa hvile i 10 Aar. Boniteten var god Jord af mere Muld end graat Sand og hvidt Ler, middel af graat Sand og Muld og noget rødt Ler, middel af graat Sand og Muld <sup>10</sup>). Udsæd 19.3.1.2. Af den samlede Gaards Bonitet var tre Fjerdeparter skarp og en Fjerdepart allerværst <sup>11</sup>). Høavl  $2\frac{1}{2}$  Læs middel Hø, Fædrift til 4 Høveder i den fælles Hede og nødtørfvig Spildtørv og Lyng, der var 8 Mil til nærmeste Skov og 1 Mil til Møllen <sup>10</sup>). Markskellet grænsede mod Øst og Syd til et gammelt Dige, der skilte mellem Store Bjerre og dens Mark, mod Vest til Vognstrup og Krunderups fælles Hede og mod Nord til Søllergaards fælles Hede <sup>12</sup>).

Den næste, men kortfattede Beskrivelse er fra 1769—71. Jorden var slet Ler, inddelt i 10 Tægter, der takseres til 1 Læs godt Hø paa 32 Lispund. Fæsteren betalte 6 Rd. 64 Sk. i aarlig Landgildepeng <sup>13</sup>).

1844 matrikuleres den som Nr. 3 af Sir Lyngbjerg og var bortfæstet til *Niels Christensen (Bjerre)* (Nr. 22), gl. Htk. 2.4.0.0., nyt Htk. 5.1.2.2<sup>3</sup>/<sub>4</sub>., bestaaende af en samlet Lod omkring Gaarden, sydøstlig i Ejerlauget. Areal  $54\frac{1}{6}$  Td. Ld., hvoraf 405,060 □ Alen stod i Takst 14, 64,000 i 13, 74,290 i 12, 33,070 i 11, 15,040 i 10, 55,960 i 9, 45,500 i 8, 5,310 i 7, 16,980 i 6, 1,300 i 4, 14,150 i  $\frac{1}{4}$ , 12,380 i  $\frac{1}{16}$ , 2,230 i 0, 5,500 □ Alen var ikke takseret. Til Gaarden hørte Matr. Nr. 4 af Sir Lyngbjerg, som *Niels Christensen (Bjerre)* var Ejer af, hvis gl. Htk. var skyldsæt under Matr. Nr. 3, nyt Htk. 0.2.1.1<sup>3</sup>/<sub>4</sub>., bestaaende af to Lodder i de østre, to Lodder i de søndre, tre Lodder i de mellemste og en Lod i de nordligste Skifter. Areal  $4\frac{3}{4}$  Td. Ld., hvoraf 13,860 □ Alen stod i Takst 9, 41,660 i 8, 8,850 i 6, 1,070 □ Alen var ikke takseret <sup>14</sup>).

1699 havde *Niels Christensen* Gaarden i Fæste. Han er identisk med den *Niels* i Lille Bjerre, der 1714 havde 2 Rd. tilgode hos *Peder Rasmussen* i Idumlund og herfor fik et Svin, som *Peder Rasmussen* uretmæssig udtog af Boet efter *Hustruens Død* <sup>27</sup>). Han havde Gaarden endnu 1719, da Kronen den 20. Februar skøder den til *Anders Rosenkrantz* til Landting, hvorunder den endnu hører 1747, men 1758 laa den under *Ausumgaard*. *Anders Rosenkrantz* betalte den med 56 Rd. pr. Td. Htk., ialt 119 Rd. <sup>28</sup>).

Den første af Bjerre-Slægten, der kom til Lille Bjerre, er *Peder Jacobsen* (Nr. 4), der antagelig overtog Gaarden omkring 1731, da han blev gift.

Han efterfulgtes af Sønnen *Jacob Pedersen* (Nr. 12), der blev gift med *Maren Graversdatter* fra Asp, der skal være Datterdatter af Niels Jacobsen, en Halvbroder til Jacob Pedersen (Nr. 2) i Store Bjerre <sup>6)</sup>. Maren Graversdatter indgik i nyt Ægteskab med sin afdøde Mands Søskendebarn, den 16 Aar yngre *Bertel Pedersen*, der fik Lille Bjerre.

*Bertel Pedersen* var født 23. Januar 1757, som Søn af *Peder Jacobsen Bjerre* (Nr.7) og *Margrethe Bertelsdatter* i Øster Store Bjerre<sup>29)</sup> og døde 1832 i Lille Bjerre. Efter Maren Graversdatters Død indgaar han i Ægteskab med *Inger Johanne Eriksdatter*, en Datter af Fæstegaardmand Erik Christensen og Anna Madsdatter i Naur. De faar 1823 Aftægt paa Gaarden, da de afstaar Fæstet til:

*Niels Christensen Bjerre* (Nr. 23), der den 28. Maj 1823 fik udstedt Fæstebrev. I Indfæstning betaler han 70 Specier, desuden maatte han svare et aarligt Landgilde paa 11 Rd. Sølv, forrette en Rejse til Struer aarlig, om det forlangtes tage Læs med tilbage, hvert Aar hente to Læs Skudtørv i Lindtorp Mose, stille en Karl en Dag i Kornhøsten, en Karl med Rive i Høslet i Støvlnode samt vedligeholde Gaardens Andel i Kastediget. Hvert andet eller tredie Aar skulde han levere et Læs Mønnetørv paa 30 Stk. af 2<sup>1</sup>/<sub>2</sub> Alens Længde og 1 Kvarters Bredde. Iøvrigt gjaldt de sædvanlige Betingelser, som anført i Fæstebrevet under Store Bjerre <sup>30)</sup>. 1861 havde han 2 Vallakker, 1 Føl eller Plag, 1 Føl, 2 Stude, 8 Køer, 10 Ungkvæg, 5 Kalve, 34 Faar, 14 Lam, 17 Svin, 4 Grise og 2 Bistader <sup>15)</sup>.

Niels Christensen Bjerre havde en Datter, der døde lille, hvorfor de den 19. Januar 1855 oprettede Testamente. I et Tillæg af 25. Januar 1869 bestemmer de, at deres Plejesøn, *Peder Bertelsen*, efter den længstlevendes Død skulde have Lille Bjerre i Fæste af Ausumgaard. „og udnævne vi altsaa herved bemeldte Ungkarl Peder Bertelsen til vor Succesor i Fæsteforholdet”. Endvidere bestemte de, at Plejesønnen skulde være deres Universalarving. Testamentet er underskrevet af Niels Christensen med egen Haand og Hustruen med ført Pen <sup>31)</sup>.

Ifølge Fæstebrevet havde de Gaarden i Livfæste, men de var af den Formening, det var Arvefæste og henviser til Stamhusets Ericionsbrev, hvor Konsistorialraad Thomas Just Jermin og Hustru, Karen Poulsen, 1778 opnaar kgl. Konfirmation paa deres Disposition, hvorved Ausumgaard med Tiender og Bøndergods oprettes til Fideikommis <sup>32)</sup>.

To Aar efter, den 29. Marts 1871, køber Niels Christensen (Bjerre) Lille Bjerre, Matr. Nr. 3, til Selveje med Htk. 4.3.3.2<sup>1</sup>/<sub>2</sub>. I Købet medfulgte den ham som Fæster overleverede Besætning samt Inventar. Købe-

## Slægtsforholdet mellem Beboerne i Lille og Store Bjerre

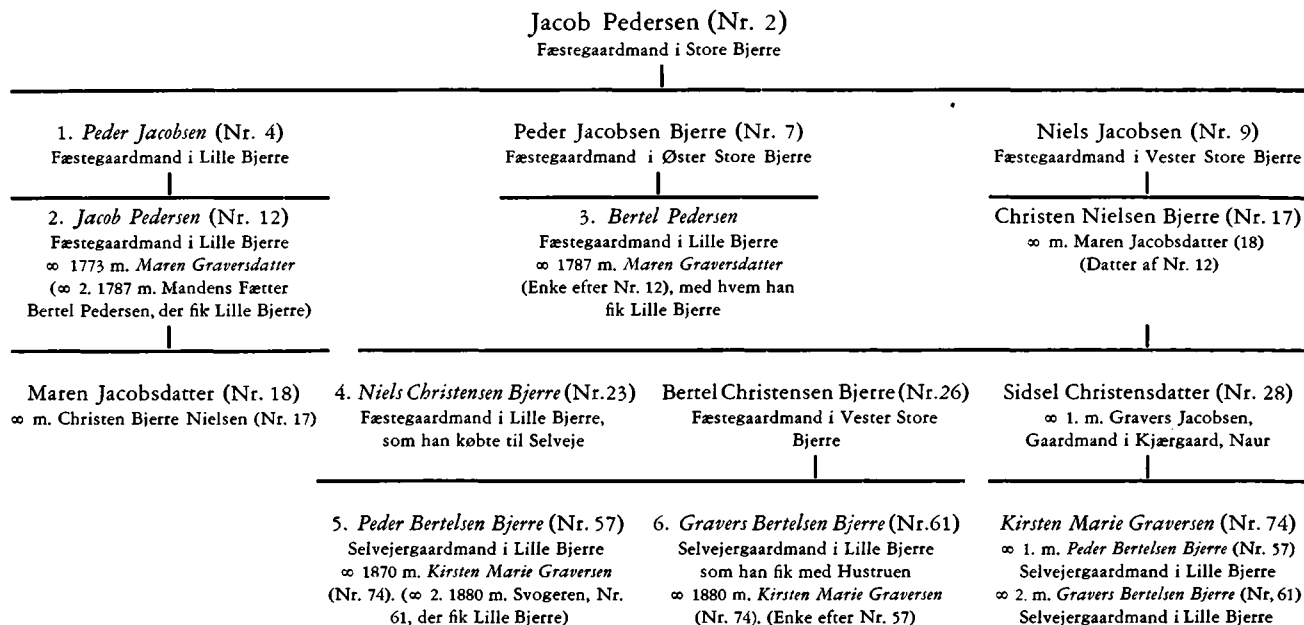

Tablen viser Slægtsforholdet mellem Beboerne i Lille Bjerre og Store Bjerre.

Tallet foran Navnet angiver Rækkefølgen for Beboerne i Lille Bjerre, Tallet bag Navnet henviser til vedkommendes Nummer i Stamtavlen. De *frembavede* Navne angiver de af Slægten, der havde Lille Bjerre.

summen var 900 Rd. pr. Td. Htk., ialt 4045 Rd. 1 Mk. 14 Sk., hvoraf udbetaltes 1020 Rd. 1 Mk. 14 Sk. For det resterende Beløb udstedtes en Panteobligation med 1. Prioritets Panteret i Ejendom, Besætning og Inventar <sup>38</sup>).

Hverken i Fæstebrevet, Testamentet eller i Skødet nævnes Niels Christensen Bjerre ved Bjerre-Navnet. Hans Moder var Datter af ovennævnte Jacob Pedersen (Nr. 12), der havde Lille Bjerre.

Med ovennævnte Testamente som Adkomst overtager *Peder Bertelsen Bjerre* (Nr. 57), der var Niels Christensen Bjerrers Brodersøn, Lille Bjerre til Selveje. Hans Hustru, *Kirsten Marie Graversen* (Nr. 74), var Datter af Sidsel Christensdatter (Nr. 28), der var Søster til ovennævnte Niels Christensen Bjerre.

Da Peder Bertelsen Bjerre 1878 afgaar ved Døden, indgaar Enken 1880 Ægteskab med Svogeren, *Gravers Bertelsen Bjerre* (Nr. 61), der først var Gaardmand i Vester Søllergaard, Vejrum Sogn, men nu overtager Lille Bjerre.

Gravers Bertelsen Bjerre var den sidste af Bjerre-Slægten, der ejede Lille Bjerre.

### Navnet

I den ældste Kirkebog anføres Beboerne i Store og Lille Bjerre ved Vielser og Daab kun ved Patronymet, d.v.s. Efternavnet dannet af Faderens Fornavn, ligeledes i Jordebøger, Fæste-, Skifte-, Skøde- og Panteprotokoller. En Undtagelse er *Peder Christensen*, der 1671—75 anføres som Peder Stoerberg (eller Stoerberig), der viser, at Gaardens Beboere gik under Tilnavnet Bjerre. Ved Begravelser eller naar de stod Faddere findes de dog ind imellem som Bjerre eller Storebjerre. Da *Jacob Pedersen* (Nr. 2) 1737 afgaar ved Døden er det under Navnet „Jacob Pedersøn i Storebierre”, men da Enken 1762 begraves, er det som „Margarethe Christens Daatter Storbierre”. Man kunde fristes til at mene, hun kaldes Storbierre, fordi hun var født paa Gaarden, men det er sikkert mere en Tilfældighed og skyldes snarere et manglende Komma. Endnu saa sent som i Fæstebrevene 1823 og 1833, i Skøderne 1871 samt i Testamentet 1869 anføres de ved Patronymet.

Forordningen af 1828, der skulde fremme og bevare Slægtsnavnene, blev misforstaaet og virkede i Stedet fremmende for Patronymet. For en Del af denne Slægt gik Bjerre dog fra at være et Kendingsnavn over til

at blive Slægtsnavn. Andre bibeholdt Patronymet, hvad enten det skyldtes manglende Forstaaelse eller Præstens Indflydelse, men Navnet gik ikke i Glemme, og ved Navneloven af 1904 genvandt flere af Slægten deres gamle Slægtsnavn.

Endnu er det Skik paa Landet, at en Del har Kendingsnavn efter Gaarden, og vi ser i Stamtavlen flere Eksempler paa, at indgiftede har eet Efternavn, Faderen et andet. Som Regel anføres disse Navne i kritisk [ ] Klamme.

I Stamtavlen har vi endvidere Eksempler paa, at nogle af Bjerre-Slægten's mandlige Medlemmer fik en Gaard med et særpræget Navn, hvorefter de af den stedlige Befolkning kaldtes ved Gaardens Navn, men som Regel sejrede Slægtsnavnet. Et Eksempel herpaa har vi med *Jens Jacobsen Bjerre* (Nr. 46), der fik Gaarden Sandholm i Nr. Nissum. Han kaldtes nu *Sandholm*, men Børnene tog Navneforandring til Bjerre.

Af Fornavne er det værd at bemærke to: Jacob og Markus.

*Jacob* er det ældste og skyldes den gamle Skik med Navneopkald. *Jacob Pedersen* (Nr. 2) er den første af Navnet. Han bragte det med fra Idumlund, Idum Sogn, som opkaldt efter Moderens første Mand, *Jacob Sørensen*. Derefter følger det Slægten, Generation efter Generation, dels som Jacob, dels som Jacobsen. Ja, saa indgroet er det i Slægten, at Jacobsen i Nutiden forekommer i Forbindelse med Bjerre.

*Markus* kom først ind i Slægten i Tiden mellem 1876—80, og det har sin egen Historie.

*Markus Ancher Secher Lund* var Sognepræst til Fjaltring og Trans fra 1869 til han 1881 blev Sognepræst til Vium-Sjorslev-Almind i Lysgaard Herred. Han var den første grundtvigianske Præst paa Egnen, og hans Forkyndelse behagede i den Grad Familierne i Nissumby, Sandholm, Skov og Brunsgaard, saa de løste Sognebaand til ham. Søndag efter Søndag kørte Nabofamilierne fra Nissumby og Sandholm den 25—30 km lange Vej frem og tilbage til Fjaltring Kirke, og det samme gjorde flere af de nærmereboende af Bjerre-Slægten. Saa dyb og inderlig blev Tilknytningen til Pastor Lund, at fire Familier opkaldte Sønner efter ham: *Markus Bjerre* (Nr. 113), *Markus Bjerre* (Nr. 138), *Markus Johannes Jakobsen Bjerre* (Nr. 168), *Markus Lund Bjerre Kristiansen* (Nr. 200) og *Markus Jakob Andreas Kristiansen* (Nr. 201).

*Thorv. Lodberg.*

*Stamtavle over*  
BJERRE-SLÆGTEN



## Første Slægtled

- 1 *Peder Rasmussen*. Gaardmand i Idumlund, Idum Sogn, som han overtog med Jacob Sørensens Enke. Ejede selv Gaardens Bondeskyld, medens Herlighedsretten tilhørte Rasmus Andersen til Søgaard paa Holmsland, der 1683 skøder den til Christen Christensen Linde til Stenumgaard <sup>1</sup>).

Det gik ikke Peder Rasmussen godt paa Idumlund. Formentlig kom han allerede i Gæld ved Gaardens Overtagelse, da man maa formode han maatte hæfte for Stedbørnenes Arv, og da Hustruen afgaar ved Døden, maa han saa udbetale Arven efter hende til Stedbørnene. Med Bestemthed ved vi ikke noget herom, da Skifterne er gaaet tabt. Noget kan dog tyde herpaa, naar hans Søn i Bjerre, Sir Sogn, 1714 faar en sortblisset Hest for skyldige Værgpenge.

Tiderne var haarde. Afgifter og Skatter tyngede stærkt paa Gaarden, og det menes, at Peder Rasmussen omkring Aarhundredskiftet maatte sælge Gaardens Bondeskyldshartkorn til Christen Linde eller hans Søn, Frands Linde, men man har ikke i Viborg Landstings Skøde- og Panteprotokol fundet noget Skøde herom.

Da Peder Rasmussens anden Hustru 1714 afgik ved Døden, var han en gammel, syg og fattig Mand. Han maatte gøre Gæld til Konens Begravelse og havde desuden anden Gæld. Da han ingen Penge havde, sælger eller overdrager han en Del af Besætningen, Indbo og Redskaber til Kreditorerne. Gaarden ejes nu af Christen Lindes Søn, Frands Linde til Pallesbjerg, og da det kommer Godsejeren for Øren, indstævner han den 15. August 1714 Peder Rasmussen for Herredstinget for at paahøre og tilsvare Spørgsmaal angaaende en Del Kvæg, Korn, Boskab og andet, som Peder Rasmussen imod Husbondens Vidende havde fjernet fra Gaarden i Tiden mellem hans salige Kones Død og Skiftets Paabegyndelse, hvorfor han skulde lide retmæssig Dom, ikke alene for, hvad der var bortfjernet, men ogsaa



for Husenes Brøstfældighed, Avlens Forsinkelse og andet, han kunde være Husbonden skyldig.

Den 29. August kom Sagen for Retten. Fuldmægtig Niels Thomsen mødte paa Frands Lindes Vegne. Hans Nielsen fra Keldal i Idum vidnede, at han havde tjent Peder Rasmussen den foregaaende Vinter, inden Konen døde, og der var mellem Konens Død og inden Skiftets Afholdelse bl. a. bortfjernet 1 sortblisset Hest i fjerde Aar med to hvide Bagfødder, 1 sortblisset Føl, 1 sort Stud med en hvid Stribe paa Hovedet, 3 Faar, 5 gamle Beder, 1 Svin, 6 Td. Rug, 2 Td. Byg, 2 Td. Havre, 1 Bryggerkedel, som ikke var i Gru, 1 stort Ølkar, 1 Øltønde, 2 Tinfade, 2 Tintallerkener, Sengeklæder til en Seng, 1 jernbundet Skrin, 1 Hængeskab i Stuen, 2 nye Hampesække, 2 gamle Hampesække, 1 Par gamle beslagne Hjul, hvorpaa Skinnerne var gode, 1 Jerngreb, 2 Lyngleer, 1 ny Høle, 6 Fyrretræer, 10 Alen, som kunde være tjenlige til Spær eller Rem, 1 Par Plovjern, nogle Grebe og Spader, nyt Træ til en Undervogn, 1 gl. Salttrug og 1 stort Halmløb.

Peder Rasmussen var selv tilstede i Retten, og Niels Thomsen spurgte, om han vilde nægte, at nævnte Kvæg og Løsøre var fjernet fra Gaarden, hvortil han svarede, at han ikke kunde gøre fuld Rede for alt det bortkomne, da han var saa syg, at han ikke kunde gøre Rede for sig selv, langt mindre føre noget bort, ej heller havde anmodet andre om at føre saa meget bort, eller vidste, om det omtalte var ført bort fra Huset, da han ikke vidste, det var der (!). Den sortblissede Hest bekom *hans Søn i Bierre i Sir* for Værgpenge og for noget, han skyldte ham. Føllet solgte han til Konens Begravelse. Svinet fik Niels i Lille Bjerre for 2 Rd. Bedene kom ogsaa til Bjerre. Han vidste ikke, at Faarene var bortkommet, med mindre Hans Nielsen og Kone, Maren Olufsdatter, havde faaet disse, da de tjente hos ham.

I et nyt Retsmøde den 17. Oktober fremlægger Peder Rasmussen en Svarskrivelse, hvori han betegner sig som „mig fattige Mand” og iøvrigt udtaler, at da hans gunstige Husbond, velbaarne Frands Linde, havde indstævnet ham til Forfølgning for Ulfborg Herredssting, fordi han havde ladet en Del af Boet bortkomme efter hans salige Kones Død, kunde og vilde han ikke nægte, hvad der med Sandhed var passeret. Han kunde ved højeste Ed bekræfte, at naar han ingen rede Midler havde, forstod han ikke rettere, end han maatte bortsælge af Boet til sin salige Kones Begravelse, til konge-

lige Skatter og til Betaling af bortskyldig Gæld, eftersom de vel vidste, at han for „Alderdoms Skyld i disse besværlige Tider ej ved en slig stor Gaard med fremmede Folk kunde bestille”. Han mente ikke at have forset sig derved, „saasom det igen var Guds Velsignelse, til Husbonden, til Besætning, Bygfæld og andet”, hvilket kunde ses af Vurdering og Skifte, Husbonden lod afholde efter hans salige Kone, hvor han siden den Tid ikke havde staaet for Gaarden. Husbonden havde derfor selv været saa god at skaffe Folk til Stedet, hvorfor Peder Rasmussen mente, han ikke med Billighed kunde tilkomme at betale Landgilde, Skatter eller Folkeløn eller hvad der siden var fordret købt til Husets Fornødenhed, eftersom de havde fortæret mere af hans, end han af deres. Siden Vurderingen skete havde han ikke „solgt for en Skilling Værd”. Han vilde derfor allerydmygst formode, at den gode Husbond tog dette i bedste Mening og skaa-nede ham for Proces og Dom, da han hverken vilde eller kunde føre Proces mod Husbonden. Dersom det, der var bortfjernet fra Boet, igen skulde tilbageleveres, skulde det gerne „saavidt muligt ske”, naar enhver saa igen maatte nyde sine Rettigheder i Boet. Han havde ikke ved „Underfundighed eller Svig“ ladet det bortkomme, men vidste eller forstod ikke andet, end han maatte betale af Boet, hvad han var bortskyldig. Han sluttede Skrivelsen med følgende til Dommeren: at saafremt hans gode Husbond ikke vilde lade Sagen falde, da at „anse min Enfoldighed og være mig ældgamle, fattige Mand til Rette behjælpelig, som Gud igen vil belønne, og jeg forbliver hans skyldige Tjener“.

Retten gik dog sin Gang, og den 24. Oktober 1714 faldt Dommen: Peder Rasmussen havde ved sin Handlemaade opført sig formasteligt og havde efterladt sin Husbond en saa godt som øde Gaard. Han dømtes til at skaffe de bortkomne Bæster, Kreaturer og Løso-rengsstande tilbage samt betale de skyldige Landgilder, Processens Omkostninger, og endvidere havde han sit Fæste forbrudt <sup>2)</sup>).

Hvor eller hvornaar Peder Rasmussen er født, vides ikke, ej heller hvornaar han døde. Han har sikkert efter Dommen forladt Sog-net, for man ser ham ikke død her.

∞ 1. Idum 27. Juni 1669 med *Sidse Nielsdatter*, begr. Idum 2. December 1694. [∞ 1. med Jacob Sørensen i Idumlund]. Søn: Andet Slægtled Nr. 2.

∞ 2. med *Mette Lund*, f. ca. 1658, begr. Idum 4. Marts 1714.

## Andet Slægtled

### Peder Rasmussen (Nr. 1) og Sidsel Nielsdatters Søn:

- 2 *Jacob Pedersen*, f. Idum, døbt 15. Februar 1671, † Sir, begr. 22. April 1737. Fæstegaardmand i Store Bjerre, Sir.  
 ∞ med *Margrethe Christensdatter*, f. November 1672, † Sir, begr. 14. November 1762. (Datter af Fæstegaardmand Christen Sørensen, Store Bjerre, Sir). Børn: Tredie Slægtled Nr. 3—9.

## Tredie Slægtled

### Jacob Pedersen (Nr. 2) og Margrethe Christensdatters Børn:

- 3 *Christen Jacobsen*, f. Juni 1701, begr. Sir 7. April 1771. Fæstegaardmand i Vester Store Bjerre, Sir, Halvparten af Fødegaarden. Paa Grund af hans og Hustruens Svaghed og høje Alder overdrager han den 5. August 1770 Fæstet til Broderen (Nr. 9), med hvad der fandtes af Besætning og Bohave, inden og uden Døre. Alt, hvad der fandtes paa Gaarden ved deres Død, skulde forblive paa Gaarden imod, at Broderen, eller om han døde, da den efterfølgende Fæster, skulde forsørge Christen Jacobsen og Hustru for Livstid og efter deres Død give dem en hæderlig Begravelse. Aftægtnyderne forbeholdt sig dog følgende Ting for deres Livstid: 1 sorthjælmet Kvie, som han selv, naar han synes, maatte sælge, 2 Faar i Foder og Græs, den aarlige Leje, som Tromlen kunde indbringe af fremmede, 2 Sølvbægre, et stort og et mindre,  $\frac{1}{2}$  Dusin Sølvsker, 2 store Æggekister af gammeldags Facon, Sengeklæder til 2 Senge, 2 Tinfade,  $\frac{1}{2}$  Dusin Tintallerkener, 1 Tinsovseskaal, 1 Messingfad, 1 Tintheke, 1 Kobbertheke, 4 Par Kopper, 1 malet Spejl, 1 Bibel og 1 „bedendes Kæde“. Det anførte skulde forblive paa Gaarden efter Aftægtsnydernes Død, undtagen Kvien, som han maatte sælge. En Fortegnelse over Hustruens Gangklæder findes i den gamle „Stamtavle over Bjerre-Slægten“. Skifte afholdt; se herom under Nr. 9.
- ∞ 1. Naur 2. Maj 1734 med *Karen Christensdatter*, f. Januar 1701, begr. Sir 15. Juni 1735.
- ∞ 2. Borbjerg 10. Oktober 1737 med *Ane Jensdatter*, f. Oktober

- 1701, begr. Sir 17. Februar 1771. Skifte er afholdt; Slægtninge arvede.
- 4 *Peder Jacobsen*, f. Juli 1703, begr. Sir 11. August 1771, Fæstegaardmand i Lille Bjerre, Sir, under Ausumgaard Gods. Underskriver 1759 som Vitterlighedsvidne, da Svogeren Mads Sørensen Horslund i Vinding skøder sit Sted, Horslund i Vinding, til Broderen Jens Sørensen Horslund <sup>3</sup>). Skifte findes i Ausumgaard Skifteprotokol; som Børnenes Formynder var til Stede Farbroderen, Niels Jacobsen i Store Bjerre.
- ∞ Vinding 12. August 1731 med *Maren Sørensdatter*, døbt sst. 23. Februar 1701, begr. Sir 27. December 1763. (Datter af Gaardmand Søren Hansen Horslund og Karen Pedersdatter, Horslund, Vinding, Ulfborg Herred) <sup>4</sup>). Børn: Fjerde Slægtled Nr. 10—16.
- 5 *Kirsten Jacobsdatter*, † før 1744.
- ∞ Sir 26. Oktober 1732 med *Jens Hansen Møller*, begr. Fabjerg 20. Maj 1764. Møller i Vester Mølle, Fabjerg. Møllen var Fæste under Vadskærgaard, Mølleskyld 4.6.2.0., Ager og Eng 0.2.1.0. 1761 havde Møllen to Kværne, den ene 8 Kvarter, den anden 6 Kvarters Sten. Den kunde bestandig male og var i god Stand. En Del fra Fabjerg, Tjørring, Heldum, Lem, Rom, Lomborg, Hygum, Hove og Lemvig søgte til Møllen, men da Møllen nu skulde tildeles visse Kunder, mente man det maatte blive Halvdelen af Fabjerg, Tjørring, Heldum, Lem og Rom. Den øvrige Halvdel af disse Sogne kunde tillægges Nibs Mølle i Fabjerg <sup>5</sup>). (Søn af Møller Hans Christian Møller og Else Jensdatter, Bregning, Bølling Herred) <sup>6</sup>).
- 6 *Sidsel Jacobsdatter*, f. Januar 1707, begr. Sir 6. Januar 1766.
- ∞ Sir 7. April 1733 med *Peder Bertelsen Øgaard*, f. 1704, begr. Sir 2. August 1772. Fæstegaardmand i Øgaard, Sir, med Htk. 3.4.0.1. under Ausumgaard Gods. [∞ 2. 1766 med Lauretha Lauridsdatter af Sir]. (Formentlig Søn af Bertel Jensen Øgaard, der døde 1733 i Sir).
- 7 *Peder Jacobsen Bjerre*, f. September 1711, begr. Sir 31. Marts 1766. Fæstegaardmand i Øster Store Bjerre, Sir, under Ausumgaard Gods.
- ∞ med *Margrethe Bertelsdatter*, f. Juni 1719, begr. Sir 12. Februar 1766.
- 8 *Maren Jacobsdatter*, f. Januar 1714, begr. Sir 14. April 1793. Har 1787, som Enke efter 1. Ægteskab, Aftægt hos Sønnen, Christen Pedersen i Godrim, Sir.
- ∞ Sir 15. September 1743 med *Peder Mikkelsen*, f. i Thorager, Sir, Juli 1716, begr. Sir 4. Juni 1782. Gaardmand i Godrim, Sir.

- 9 *Niels Jacobsen*, f. Juni 1716, begr. Sir 1. April 1792. Fæstegaardmand i Vester Store Bjerre, Sir, under Ausumgaard Gods, som han den 5. August 1770 overtog efter Broderen (Nr. 3). Ifølge Fæstebrevet skulde han svare 10 Rd. i aarlig Landgilde, foruden alle kgl. Skatter, aarlig bringe 2 Læs haarde Tørv til Hovedgaarden Ausumgaard, forrette 1 Dags Høslet paa Ausumgaard Mark eller hvor han anvistes, aarlig foretage to Rejser, en paa 8 og en paa 4 Mil, samt vedligeholde hans Anpart ved Ausumgaard Kastdige. Ved Skiftet efter Broderen (Nr. 3) opstod der Uoverensstemmelse mellem Arvingerne. Broderen og Svigerinden havde „efterladt sig nogenledes gode Omstændigheder“, hvorfor Arvingerne mente, det kunde være rimeligt, de fik Part heraf og at Niels Jacobsen, uden selv at tage Skade, kunde tilstaa dem 200 Rd. Sølv i Arv, „saa kunde derved ald Disputer og Fortrædeligheder samt derved følgende Beskyldninger paa begge Sider forbigaaes, hvilket Forslag de haabede, han ikke disputerede, siden samme var grundet paa ald Taalelighed og Billighed“. Niels Jacobsen paahørte med Forundring de tilstedeværende Arvingers Forslag, men kunde ikke begribe, hvorledes de kunde fremkomme med et saa urimeligt Forslag, da Dødsboets registrerede og vurderede Effekter nok udviste dette Beløb, men højst kunde indbringe 100 Rd. ved Auktion, hvorfor han i al Retsindighed maatte protestere mod Paastanden. I Betragtning af den Kærlighed, han nærede til den afdøde Broder og Svigerinde, og for „den Venlighed og gode Forstaaelse, han endnu havde for sine Medarvinger“, vilde han, hvis han fik Raadighed over Boet, udbetale 200 Slettedaler, „endskjønt det var imod hans Formue“. Desuden vilde han betale den afdøde Broders Gæld samt Skifteomkostningerne. Skønt de øvrige Arvinger havde ventet, at Niels Jacobsen havde godkendt Kravet paa de 200 Rd., modtog de dog Tilbudet paa 200 Slettedaler, „for at undgaa ald Desputer og Fortrædeligheder“, som *medførte Beskyldninger paa alle Sider*. Skifteretten kunde ikke diskutere denne mindelige Akkord og Forening om Arven paa de 200 Slettedaler, men mente, at Arvingerne, efter Dødsboets Omstændigheder, havde været altfor nærgaaende overfor Niels Jacobsen, men da Fordringen var sket i „Kærlighed og Venlighed“; blev den approberet <sup>7)</sup>. Niels Jacobsen betalte 1789 2 Rd. i Formueskat <sup>8)</sup>.
- ∞ Holstebro 5. Juli 1770 med *Anna Lauridsdatter*, f. Maj 1727, begr. Sir 11. Februar 1803. Vielsen skete i Huset ifølge kgl. Bevil-

ling. Hun tjente ved Vielsen i salig Madam Meldahls Dødsbo, men ses ikke at være døbt i Holstebro. 1801 havde hun Aftægt hos Sønnen. Søn: Fjerde Slægtled Nr. 17.

## Fjerde Slægtled

### Peder Jacobsen (Nr. 4) og Maren Sørensdatters Børn:

- 10 *Margrethe Pedersdatter*, hjemmedøbt Sir 25. Februar 1733, † ?  
 ∞ Sir 11. Juni 1760 med *Mads Jørgensen*, f. ca. 1716, † Maabjerg 7. Marts 1794. Gaardmand i Særkær, Maabjerg. Skifte afholdt. Efterlod sig Børn af begge Ægteskaber. Boets Formue 442 Rd. 4 Mk. 2 Sk., Gælden 199 Rd. 3 Mk. 8 Sk. <sup>9)</sup>. [∞ 1. med Emmerentze Nielsdatter].
- 11 *Karen Pedersdatter*, hjemmedøbt Sir 26. December 1735, † sst. 24. April 1795.  
 ∞ Sir 19. Marts 1766 med *Jeremias Nielsen*, hjemmedøbt sst. 16. Oktober 1732, begr. sst. 17. Marts 1799. Fik den 24. November 1762 Fæstebrev paa Fødegaarden, den halve vestre Ballegaard i Sir, Htk. 4.6.1.0. under Ausumgaard <sup>10)</sup>. Var desuden Selvejer af en Gaard i Sir, Htk. 5.4.2.0., som Niels Hummelmose 1789 havde i Fæste <sup>11)</sup>. Betalte 1789 5 Rd. i Formueskat og var Sognets højeste Skatteyder <sup>8)</sup>. (Søn af Fæstegaardmand Niels Thomasen Jeremiasen, Ballegaard, Sir).
- 12 *Jacob Pedersen*, døbt Sir 2. September 1736, begr. sst. 19. September 1786. Fæstegaardmand i Lille Bjerre, Sir. Skifte afholdt under Ausumgaard Gods.  
 ∞ Asp 16. Juni 1773 med *Maren Graversdatter*, døbt sst. 28. April 1741, begr. Sir 12. Maj 1811. [∞ 2. Sir 10. Maj 1787 med Bertel Pedersen, der fik Lille Bjerre, en Søn af Nr. 7]. (Datter af Gravers Pedersen Bastrup og Sidsel Nielsdatter, Asp). Børn: Femte Slægtled Nr. 18—22.
- 13 *Søren Pedersen*, døbt Sir 11. Maj 1738, begr. sst. 24. Oktober 1811. Fæstegaardmand paa det mellemste Sted i Thorager, Sir, under Ausumgaard, Htk. 3.4.0.2., hvilket Fæste Anders Christensen den 1. Maj 1761 afstod til ham mod at faa Aftægt paa Gaarden <sup>12)</sup>, men 1787 siges hans Fæstegaards Htk. at være 5.0.3.1. <sup>11)</sup>. Betalte 1789 kun 18 Sk. i Formueskat <sup>8)</sup>.

- ∞ 1. Sir 5. Marts 1762 med *Else Laustdatter*, døbt sst. 5. August 1736, begr. sst. 7. December 1780. (Datter af Fæstegaardmand Laust Bertelsen og Anna Michelsdatter, Thorager, Sir).
- ∞ 2. Maabjerg 26. Juli 1781 med *Sidsel Madsdatter*, døbt sst. 27. Februar 1757, † Sir 24. Marts 1839. (Datter af Mads Does og Else . . . , Maabjerg).
- 14 *Peder Pedersen*, f. Sir 11. September 1740, begr. sst. 22. September 1794. Skifte afholdt under Ausumgaard Gods. Søsken og afdøde Søskenes Børn arver. Boets Formue var 373 Rd. 5 Mk. 8 Sk., Gælden 69 Rd. 9 Sk. Betalte 1789 1 Rd. 48 Sk. i Formueskat <sup>8</sup>). Ugift.
- 15 *Ane Kirstine Pedersdatter*, døbt Sir 15. December 1742, begr. Naur 19. Januar 1777. Hendes Søsken gav Afkald paa Arv.  
∞ Sir 1. November 1775 med *Mads Kristensen* i Vognstrup, Naur. Ses ikke død i Sognet. [∞ 1. Sir 1774 med Maren Pedersdatter, Datter af Nr. 7, † 1775. Arvinger er hendes Søsken].
- 16 *Ingeborg Pedersdatter*, døbt Sir 30. December 1744, † sst. 2. Maj 1745.

#### Niels Jacobsen (Nr. 9) og Anna Lauridsdatters Søn:

- 17 *Christen Nielsen Bjerre*, døbt Sir 4. Maj 1772, † sst. 12. December 1834. Fæstegaardmand i Vester Store Bjerre, Sir. Var  $60\frac{3}{4}$  Tomme høj <sup>13</sup>). Fik 15. Maj 1788, kun 16 Aar gammel, efter Faderens Begæring Fæstebrev paa Fødegaarden, Htk. 3 6.1.<sup>1/2</sup>. <sup>14</sup>).  
∞ Sir 11. September 1794 med *Maren Jacobsdatter*, hjemmedøbt sst. 30. Maj 1774, † sst. 23. Juni 1828. Se Nr. 18. Børn: Femte Slægtled Nr. 23—30.

## Femte Slægtled

#### Jacob Pedersen (Nr. 12) og Maren Graversdatters Børn:

- 18 *Maren Jacobsdatter*, hjemmedøbt Sir 30. Maj 1774, † sst. 23. Juni 1828. Skifte afholdt.  
∞ Sir 11. September 1794 med *Christen Nielsen Bjerre*, døbt Sir 4. Maj 1772, † sst. 12. December 1834. Fæstegaardmand i Store Bjerre, Sir. Se Nr. 17.

- 19 *Peder Jacobsen Bjerre*, hjemmedøbt Sir 26. Maj 1776, † Asp 23. April 1818. Gaardejer i Østerby, Asp. Var  $62\frac{1}{2}$  Tomme høj, havde ulægelig Armskade <sup>13)</sup>, boede 1801 som Skoleholder i Vester Store Bjerre, Sir. Køber den 24. September 1808 af Jens Peter Mortensen dennes Gaard i Østerby, Asp. Gaardens Hartkorn 2.5.1.1 $\frac{2}{5}$ ., Købesummen 1000 Rd. <sup>15)</sup>. Skifte afholdt. Boets Formue var 2830 Rd. minus Klatgæld og Begravelsesomkostninger samt 66 Rd. til Skifteomkostninger, hvorefter der blev 2000 Rd. til Deling. Tilsynsværger for Børnene var Christen Nielsen i Store Bjerre, gift med den afdødes Søster, og Laust Hentrichsen i Lindtorp, Asp, gift med den afdødes Søster <sup>16)</sup>.
- ∞ Sir 25. Februar 1809 med *Maren Nielsdatter*, hjemmedøbt sst. 19. Maj 1787, † Gudum 19. Juli 1874. [∞ 2. Asp 22. November 1818 med Nr. 20]. (Datter af Gaardmand Niels Pedersen og Mette Jensdatter, Ballegaard, Sir). Børn: Sjette Slægtled Nr. 31—33.
- 20 *Gravers Jacobsen Bjerre*, hjemmedøbt Sir 16. August 1778, † Gudum 29. Februar 1864. Gaardejer. Var  $61\frac{1}{2}$  Tomme høj og fik 1798 Friipas mod at betale 30 Rd. Sølv og stille en anden Mand i sit Sted som Soldat <sup>18)</sup>. Ved Giftermaalet med Broderens Hustru (Nr. 19) blev han Ejer af Matr. Nr. 7 i Østerby, Asp, der i gammelt Htk. var skyldsæt til 2.5.1.1 $\frac{2}{5}$ ., men ved Matr. 1844 ansattes til Htk. 5.3.2.2 $\frac{3}{4}$ ., Areal 77 $\frac{3}{4}$  Td. Ld., bestaaende af en Hovedlod ved Gaarden Øst i Ejerlauget, en Agerlod Nord for Byen og Vest for Gaarden, en Kærlod Sydøst for Byen ved Landevejen, og en Hedelod Vest for Kirken. Til Gaarden hørte desuden en Part af Matr. Nr. 24 <sup>17)</sup>. 1839 flytter han til Gudum Sogn, hvor han blev Ejer af Matr. Nr. 2 i Surkær, gammelt Htk. 4.0.0.1 $\frac{7}{10}$ ., nyt Htk. 2.7.2.2., Areal 47 $\frac{1}{4}$  Td. Ld., bestaaende af en Lod omkring Gaarden vestlig i Marken og en Hedelod nordøstlig i Marken ved Fjorden. Til Gaarden hørte en Lod af Matr. Nr. 24 i Klosterhede <sup>18)</sup>.
- ∞ Asp 22. November 1818 med *Maren Nielsdatter*, døbt Sir 19. Maj 1787, † Gudum 19. Juli 1874. [∞ 1. Sir 25. Februar 1809 med Nr. 19].
- 21 *Niels Jacobsen*, hjemmedøbt Sir 26. September 1780, † Maabjerg 22. November 1849. Indsidder og Daglejer sst. Var 63 Tommer høj, fik 1819 Friipas mod at betale 30 Rd. og stille en anden Mand i sit Sted som Soldat <sup>18)</sup>.
- ∞ 1. Maabjerg 21. November 1807 med Enken *Karen Jensdatter* i



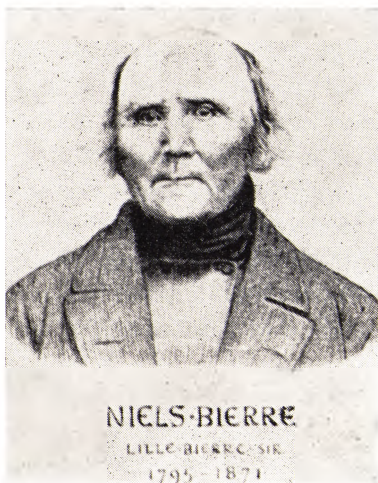

Nr. 23



Nr. 23

Sønderlund, † sst. 20. September 1815, 70 Aar 7 Mdr. 3 Uger gl.  
 ∞ 2. Mejrup 9. December 1815 med *Kirsten Knudsdatter Hornshøj*,  
 f. Mejrup 22. August 1788, † Maabjerg 19. Marts 1863. (Datter af  
 Gaardmand Knud Christensen Hornshøj og Kirsten Pedersdatter,  
 Hornshøj, Mejrup).

22 *Sidsel Jacobsdatter*, hjemmedøbt Sir 6. December 1782, † Asp 16.  
 April 1846. Var 1834 Enke og Ejer af Lindtorp, Asp.

∞ 1. Sir 10. August 1805 med *Niels Nielsen Bastrup*, hjemmedøbt  
 Naur 30. Marts 1779, begr. sst. 15. April 1813. Gaardmand i Al-  
 strup, Naur, der 1801 kaldes Bastrup. Ifølge Faderens Testamente  
 skulde han overtage Fødegaarden med Htk. 5.1.0.2., Ind- og Udbo  
 samt Besætning for 700 Rd., der efter Faderens Død skulde udbe-  
 tales til Arvingerne, og den 24. Juli 1807 overtog han Gaarden <sup>19)</sup>.  
 Skifte efter Niels Nielsen Bastrup afholdt. Boets Formue var 1103  
 Rd. 8<sup>2</sup>/<sub>3</sub> Sk., Gælden 733 Rd. 2 Mk., hvortil kommer 12 Rd. 5  
 Mk. 4 Sk. i Skifteomkostninger. Til Deling mellem Børnene blev  
 356 Rd. 5 Mk. 4<sup>2</sup>/<sub>8</sub> Sk. <sup>20)</sup>. (Søn af Gaardejer Niels Jensen Bastrup  
 og Karen Jensdatter, Alstrup, Naur).

∞ 2. Naur 7. August 1813 med *Lauritz Henrichsen [Frøych]*, døbt  
 Maabjerg 20. Maj 1782, † Asp 16. November 1831. Ejer af Ho-  
 vedparcellen Lindtorp, Asp. Sognefoged. (Søn af Gaardmand Hen-  
 rich Lauritzen [Frøick] og Inger Nielsdatter, Frøjk, Maabjerg).



Nr. 25



Nr. 25

**Christen Nielsen Bjerre (Nr. 17) og Maren Jacobsdatters  
Børn:**

- 23 *Niels Christensen Bjerre*, hjemmedøbt Sir 16. November 1795, † sst. 13. August 1871. Gaardmand i Lille Bjerre, Sir. Var 61 Tommer høj <sup>18</sup>). Overtog 28. Maj 1823 Lille Bjerre i Fæste efter Faderens Fætter, Bertel Pedersen <sup>21</sup>), og købte Gaarden til Selveje 29. Marts 1871 <sup>22</sup>). Oprettede 19. Januar 1855 Testamente med Tillæg af 25. Januar 1869, hvor Niels Christensen Bjerres Brodersøn (Nr. 57), der var deres Plejebarn, indsættes som Universalarving og skulde overtage Lille Bjerre <sup>23</sup>).
- ∞ Naur 23. Juli 1826 med *Dorthe Marie Sørens datter*, f. sst. 25. December 1804, † Sir 1. December 1875. (Datter af Gaardejer, Sognefoged Søren Christensen og Ane Marie Jensdatter, Overgaard, Naur). Datter: Sjette Slægtled Nr. 34.
- 24 *Mariane Christens datter*, f. Sir 29. November 1796, † sst. 18. November 1837. Svag og sengeliggende igennem mange Aar. Ugift.
- 25 *Jacob Christensen Bjerre*, f. Sir 30. Marts 1800, † Nr. Nissum 19. Januar 1891. Gaardejer. Efter Konfirmationen var han Biskolelærer et Par Vintre, men havde større Lyst til Handel, maaske inspireret af den Trafik, der foregik ved Fødegaarden, idet Handelsvejen fra Struer til Ringkøbing gik gennem Gaarden Store Bjerre, og tæt forbi gik



„Nissumby“ i Nr. Nissum Sogn ca. 1900

Nr. 25

Handelsvejen fra Lemvig til Holstebro. Hans Morbroder havde en Købmandsforretning i Store Bjerre, og for ham kom Jacob Bjerre til at løbe Ærinder, men drev samtidig for egen Regning lidt Handel ved Siden af, som han tidligere havde gjort om Sommeren, medens han var Vinterlærer, først med Knive og Knappenaale, senere med Tobak, Uld og Skind. Det varede dog ikke længe, inden han drev selvstændig Handel hele Aaret og gav sig til at handle med Heste, Kvæg og Svin, samtidig med, at han hjalp Brødrene med at skaffe Manufakturvarer til Kramhandel. Da han var lille af Vækst, 61 Tommer <sup>13)</sup>, blev han fri for Militærtjenesten.

Den 2. September 1826 køber han Gaarden Nissumby i Nr. Nissum af Ole Christensen. Købesummen var 1000 Rd. <sup>24)</sup>. Den 4. Juli 1833 køber han Hovedgaarden Vejbjerggaard i Humlum af N. M. Pedersen. Købesummen kendes ikke, da han ikke faar tinglæst Skøde paa Gaarden. Jacob Bjerre vilde nu gerne have solgt Nissumby, men da den var vanskelig at komme af med, da det hed sig, der var Spøgeri, sælger han den 18. Oktober 1833 Vejbjerggaard for 5000 Rd. til Løjtnant Thomas Christensen Møller, men Overtagelsen skulde først ske den 1. April 1834 <sup>25)</sup>. Til Nissumby købte han Huset Støvlbæk, 1843 køber han Nørre Nygaard, 1854 Sandholm, der i 14 Aar blev drevet sammen med Nissumby, og 1860 Brunsgaard i Nørlem <sup>7)</sup>.



Nr. 26



Nr. 26

Ved Folketællingen 1834 bor Jacob Bjerre som Proprietær paa Vejbjerggaard sammem med Hustru, 4 Børn og 6 Tjenestefolk, medens den 3-aarige Datter, Maren (Nr. 38), bor paa Nissumby sammen med hendes Farbroder, Peder (Nr. 29), to Tjenestefolk og en Husbestyrerinde.

I Betragtning af Nissumbys Størrelse var der meget faa faste Tjenestefolk paa Gaarden, 1845 to Tjenestefolk, 1855 kun en Tjenestepige, men til Gengæld havde han sidste Aar 15 hjemmeværende Børn, der hjalp til med Landbruget. 1861 havde Gaarden en Besætning paa 1 Vallak, 3 Hopper, 1 Føl, 27 Stude, 7 Køer, 5 Ungkvæg, 7 Kalve, 51 Faar, 24 Lam, 4 Svin og 5 Grise; desuden blev der drevet Biavl med 12 Bistader <sup>26</sup>).

Billede af Vejbjerggaard findes i Provst Thomas Christian Møllers „Slægtsminder og egne Optegnelser”, S. 21. Se iøvrigt den gamle Stamtale, S. 28—29, samt Mariane Dalgaard og Bertel Bjerres „Nogle Træk om Jakob Bjerre og Ane Marie i Nissumby”, udgivet 1903 af Anna Fink og Jakob Bjerre. I sidste findes Fotografier af Jacob Bjerre og Hustru, deres Gravsten, et Rids over Stuehus og Udhuse i Nissumby samt udførlig Omtale af Ane Marie Sørens datters Hjem, Overgaard i Naur, og et Rids over den vestlige Del af Stuehuset i Overgaard.

∞ Naur den 11. Marts 1827 med *Ane Marie Sørens datter*, f. sst. 18.



Nr. 28

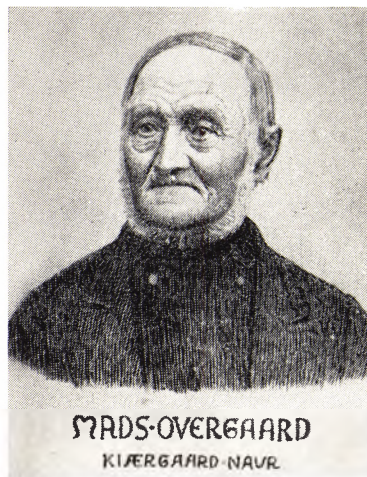

Nr. 28

Oktober 1805, † Nr. Nissum 13. April 1871. (Datter af Gaardejer, Sognefoged Søren Christensen og Ane Marie Jensdatter, Overgaard, Naur). Børn: Sjette Slægtled Nr. 35—51.

- 26 *Bertel Christensen Bjerre*, døbt Sir 30. Januar 1804, † sst. 2. Juni 1869. Fæstegaardmand og Sognefoged i Vester Store Bjerre, Sir. Var 61 Tommer høj, „brystsvag, men ej kendelig”<sup>18)</sup>. Fik den 9. Marts 1833 fra Stamhuset Ausumgaard Fæstebrev paa Matr. Nr. 10, Vester Store Bjerre<sup>27)</sup>, som Enken den 29. Marts 1871 købte til Selveje<sup>28)</sup>. Medstifter af den første Landboforening i Holstebro. Var den første paa Egnen, der indførte Brak, hvilket, i Forening med en udbredt Kartoffeldyrkning, lagde Grunden til hans senere Velstand. Herfor, og for Indførelse af beplantet Hegn om sine Jorder, modtog han Belønning af Det kgl. Landhusholdningsselskab. Se iøvrigt den gamle Stamtavle, S. 30—31.

∞ Naur 24. Marts 1833 med *Karen Sørensdatter*, f. sst. 9. Marts 1811, † sst. 22. December 1895. (Datter af Gaardejer, Sognefoged Søren Christensen og Ane Marie Jensdatter, Overgaard, Naur). Børn: Sjette Slægtled Nr. 52—61.

- 27 *Kirsten Marie Christensdatter*, f. Sir 26. Maj 1806, † sst. 18. Maj 1865, begr. i Naur. Se den gamle Stamtavle, S. 31—33.

∞ Sir 19. Oktober 1828 med *Jakob Jensen Holst*, f. Naur 7. August 1803, † sst. 5. Maj 1858. Gaardejer i Dalgaard, Naur. (Søn af

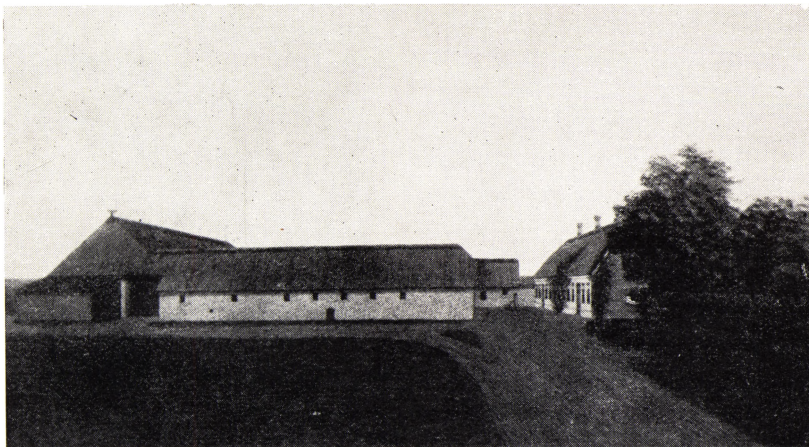

„Kjærgaard“ i Naur

Nr. 28

Sognedegn og Skolelærer Jens Jacobsen Holst og Mette Marie Christensdatter Kastbjerg, Naur). Børn: Sjette Slægtled Nr. 62—70.

28 *Sidsel Christensdatter*, f. Sir 18. September 1808, † Naur 2. April 1890. Se den gamle Stamtavle, S. 33—34.

∞ 1. Naur 20. Marts 1831 med *Gravers Jacobsen*, f. sst. 30. September 1787, † sst. 16. Januar 1848. Gaardejer i Kjærgaard, Naur.



„Ejdal“ i Nr. Nisum

Nr. 29

(Søn af Gaardmand Jacob Graversen og Bodil Pedersdatter, Kjærgaard, Naur). Børn: Sjette Slægtled Nr. 71—78.

∞ 2. Naur 9. Maj 1850 med *Mads Sørensen*, f. sst. 7. December 1821, † sst. 17. Februar 1904. Gaardejer i Kjærgaard, Naur. Døde som Aftægtsmand i SønderKjærgaard. (Søn af Gaardejer, Sognefoged Søren Christensen og Ane Marie Jensdatter, Overgaard, Naur). Børn: Sjette Slægtled Nr. 79—81.

- 29 *Peder Christensen Bjerre*, f. Sir 30. Januar 1811, † Nr. Nissum 23.

September 1889. Gaardejer i Ejdal, Nr. Nissum. Var 63 Tommer høj, kom ca. 1828 til Nr. Nissum<sup>13</sup>), hvor han 1834 boede paa Broderen, Jacobs (Nr. 25), Gaard, Nissumby, og handlede med Svin og Kvæg. Overtog Hustruens Fødegaard og fik Svigerfaderen paa Aftægt. Gaardens Bygninger var smaa, og af Marken dyrkedes kun den højereliggende Del, medens den største Del laa hen i Mose og Kær. Ved Mergling og

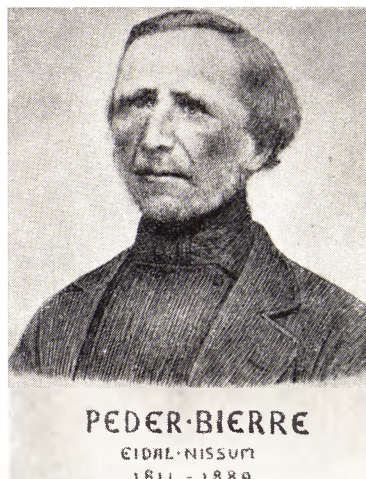

Nr. 29



„Tvis Kloster“ i Tvis

Nr. 30

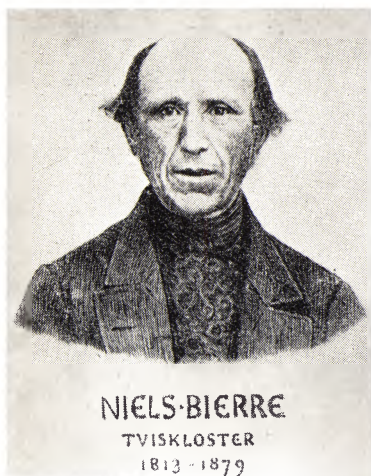

Nr. 30



Nr. 30

Dræning blev Marken drevet op og der kom nye Bygninger. Svigerfaderen hjalp meget til med Arbejdet i flere Aar. Se iøvrigt den gamle Stamtavle, S. 34—35.

∞ Nr. Nissum 15. Oktober 1837 med *Else Kristine Severine Pedersdatter*, hjemmedøbt sst. 8. Juni 1815, † sst. 22. Maj 1856. (Datter af Gaardejer Peder Pedersen og Margrethe Christensdatter, Ejdal, Nr. Nissum). Børn: Sjette Slægtled Nr. 82—88.

- 30 *Niels Christensen Bjerre*, døbt Sir 7. Juli 1813, † Tvis 14. Oktober 1879. Ejer af Tvis Kloster, Tvis. Var 64 Tommer høj, havde meget indtrykt Brystben, stærk Hjerteklappen, men var tjenlig til Trænkusk<sup>18)</sup>. 1840 og 1845 bor han som ugift Kreaturhandler hos Broderen (Nr. 26) i Vester Store Bjerre. Fik Tvis Kloster med sin første Hustru. Opdyrkede 100 Td. Ld. Hede og Mose, byggede Gaarden Nyholm, som han solgte faa Aar før sin Død. Købte Mejrurp Kirke. Da en stor Del af den Mose, han opdyrkede, var meget ujævn og derfor meget besværlig at pløje med de gammeldags tohjulede Plove, konstruerede han en Plov med en flere Alen lang Aksel, hvorved Ploven fik en jævnere Gang. Han anlagde den store Have ved Tvis Kloster. Se iøvrigt den gamle Stamtavle, S. 35—36.
- ∞ 1. Tvis 8. August 1846 med *Lorentzine Andrine Hald*, f. Oddense 22. Marts 1808, † Tvis 23. Juni 1853. [∞ 1. med *Herman Gudichsen*, Ejer af Tvis Kloster]. (Datter af Sognepræst til Oddense og Ot-



ting, Søren Hald og Jacobine Hjorth)<sup>29</sup>). Børn: Sjette Slægtled Nr. 89—92.

∞ 2. Tvis 1. Oktober 1854 med *Ane Kirstine Henriksdatter*, f. sst. 5. Juni 1826, † sst. 22. December 1912. (Datter af Fæstehusmand, Tømrer Henrik Nielsen og Else Catrine Christensdatter, Tvis). Børn: Sjette Slægtled Nr. 93—99.

## Sjette Slægtled

### Peder Jacobsen Bjerre (Nr. 19) og Maren Nielsdatters Børn:

- 31 *Maren Pedersdatter*, hjemmedøbt Asp 19. Januar 1810, † 26. April 1894.  
 ∞ Asp 8. Juni 1834 med *Christen Nielsen*, hjemmedøbt sst. 7. April 1809, † Fabjerg 3. August 1870. Gaardejer i Vester Nørgaard, Fabjerg. (Søn af Gaardejer Niels Pedersen og Ane Marie Christensdatter, Østerby, Asp).
- 32 *Mette Pedersdatter*, hjemmedøbt Asp 1. September 1811<sup>30</sup>), † ?  
 ∞ 1. Asp 12. Oktober 1834 med *Jacob Nielsen Bastrup*, f. Naur 23. Juli 1809, † Mejrup 28. Oktober 1853. Gaardejer. Fik 1835 Skøde paa Lindtorp i Asp, som han sælger 1839, hvorefter han bliver Gaardejer i Lergrav, Asp, senere i Blæsbjerg, Mejrup. (Søn af Gaardejer Niels Nielsen Bastrup og Sidsel Jacobsdatter [Nr. 22]).  
 ∞ 2. Mejrup 25. Oktober 1855 med *Laust Christensen (Kongensgaard)*, f. Hjerm 2. November 1818, † Mejrup 16. Juni 1887. Gaardejer i Blæsbjerg, Asp, senere i Ny Brusen og Majgaard i Mejrup. Døde som Aftægtsmand i Ny Majgaard, Mejrup. (Søn af Gaardmand Christen Jensen og Mariane Laursdatter, Kongensgaard, Hjerm).
- 33 *Jacob Pedersen Bjerre* (ogsaa kaldet *Kokholm*), f. Asp 31. Maj 1815, † Hygum 2. Oktober 1880. Gaardejer i Sønder Kokholm, Tørring, som han den 6. Januar 1843 køber af Jens Christensen. Skødet udstedes til Jacob Pedersen Bjerre og Pigen Ane Christensdatter Seiberg, som var trolovede. Købesummen var 1500 Rd. plus Aftægt<sup>31</sup>). Bor 1890 i Gajland, Hygum, hvor han døde som Aftægtsmand. Se J. Gr. Pinholts Kronik „Bjerre-Slægten fra Sdr. Kokholm” i „Holstebro Dagblad” den 5. December 1941, hvor ogsaa Børnene omtales.  
 ∞ Tørring 2. April 1843 med *Ane Christensdatter (Seiberg)*, f. sst. 16. Maj 1821, † Ødum 12. November 1906. (Datter af Gaardmand

Ved Bjerre-Festen paa Sir Lyngbjerg 16. Juli 1919 mødtes 5 af de 12 Sønner fra „Nissumby“



Mads „Brændgaard“  
f. 20. 8. 1835  
Nr. 42

Niels „Kviesgaard“  
f. 1. 10. 1836  
Nr. 43

Jens „Sandholm“  
f. 5. 9. 1841  
Nr. 46

Bertel Bjerre  
f. 23. 8. 1842  
Nr. 47

Jens „Stokholm“  
f. 9. 11. 1843  
Nr. 48



Nr. 36



Nr. 36

Christen Skovgaard Christensen og Dorthe Marie Christensdatter, Seiberg, Tørring). Børn: Syvende Slægtled Nr. 100—103.

**Niels Christensen Bjerre (Nr. 23) og Dorthe Marie Sørensdaters Datter:**

- 34 *Inger Marie Nielsen*, f. Sir 3. August 1831, † sst. 26. Marts 1834.

**Jacob Christensen Bjerre (Nr. 25) og Ane Marie Sørensdaters Børn:**

- 35 *Christen Jacobsen Bjerre*, f. Nr. Nisum 7. Nov. 1827, † sst. 24. Nov. s. A.  
 36 *Søren Jacobsen Bjerre* (ogsaa kaldet *Brunsgaard*), f. Nr. Nisum 12. Marts 1829, † Nørlem 1. Maj 1914. Gaardejer i Brunsgaard, Nørlem, med 6 Td. Htk., Areal 68 Td. Ld. Medlem af Sogneraadet og af Landboforeningens Bestyrelse fra 1865—1910, Vurderingsmand i Kreditforeningen fra 1884. Var, sammen med Brødrene og andre, med til Oprettelsen af Lemvig Valgmenighed og Nr. Nisum Friskole. I sin Ungdom var han hengiven til Læsning, dyrkede Musik og Sang og meget interesseret i Grundtvig og Kold. Som den ældste af Brødrene kom han meget tidligt til at lede Fødegaardens Bedrift, naar Faderen var ude paa Handelen. Elev paa Rødding Højskole i 1850erne, købte 1860 Brunsgaard for 6000 Rd., og da han ved Selvstudium havde erhvervet en Del Kendskab til Kemi og



Nr. 36



Nr. 36

Fodringslære, tog han fat paa Grundforbedring, ligesom han interesserede sig for Plante- og Kvægavl. Ved Hjælp af Broderen (Nr. 49), der var Kreaturkommisær i England, fik han 1879 en Tyrekalv fra England, der udviklede sig til den bedste Korthornstyr i Ringkøbing Amt og hjembragte flere Førstepræmier. Fik 1882 1. Præmie for en ung Stud og 2. Præmie for en Samling unge, fede Kvæg.

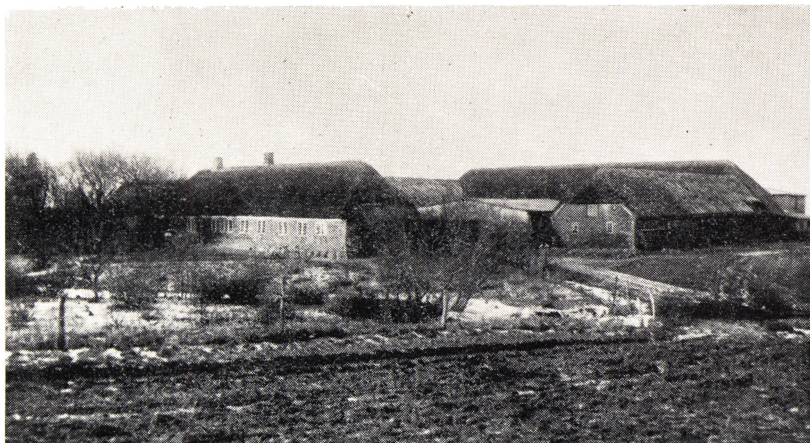

„Brunsgaard“ i Nørlem

Nr. 36



Nr. 37



Nr. 37

- ∞ 1. den 27. April 1863 med *Maren Holst*, f. Naur 8. Marts 1832, † Nørlem 25. September 1868. Se Nr. 63. Børn: Syvende Slægtled Nr. 104—105.
- ∞ 2. Nr. Nissum 14. April 1871 med *Sidsel Pedersen Ejdal*, f. Nr. Nissum 27. September 1846, † Nørlem 12. Januar 1876. Se Nr. 86. Børn: Syvende Slægtled Nr. 106—108.
- ∞ 3. den 14. August 1876 med *Kirsten Kirkegaard Christensen*, f. Lomborg 20. Februar 1848, † Nørlem 30. Marts 1932. (Datter af Gaardejer Christen Pedersen og Ane Kirstine Christensdatter, Hvingelby, Lomborg). Børn: Syvende Slægtled Nr. 109—115.
- 37 *Kristen Jacobsen Bjerre*, f. Nr. Nissum 21. Marts 1830, † Hjerm 9. Januar 1915. Gaardejer i Kviumgaard, Hjerm.
- ∞ Hygum 16. April 1862 med *Karen Margrethe Madsen*, f. sst. 20. Juli 1828, † Hjerm 6. Oktober 1906. (Datter af Gaardmand Mads Christensen og Ane Margrethe Pedersdatter, Nørreby, Hygum). Børn: Syvende Slægtled Nr. 116—121.
- 38 *Maren Jacobsen Bjerre*, f. Nr. Nissum 29. Juni 1831, † sst. 6. Februar 1853 af Mæslinger. Ugift.
- 39 *Ane Marie Jacobsen Bjerre*, f. Nr. Nissum 5. Juni 1832, † Naur 15. November 1908.
- ∞ 8. Juni 1855 med *Henrik Poulsen (Lybne)*, f. Dybe 9. Januar 1817,



ANEMARIE LYHN.

BICERRE

Nr. 39

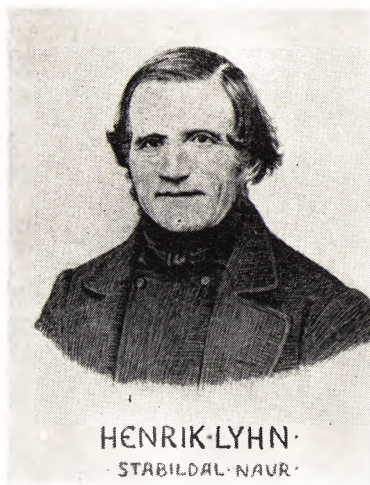

HENRIK LYHN.

STABILDAL-NAVR.

Nr. 39

† Naur 6. Maj 1875. Gaardejer i Stabildal, Naur. (Søn af Gaardejer Poul Henriksen Lyhne og Mette Margrethe Pedersdatter, Bromsgaard, Dybe). Børn: Syvende Slægtled Nr. 122—129.

40 Peder Jacobsen Bjerre, f. Humlum 7. Juli 1833, † Engbjerg 15. Marts 1867. Gaardejer i Nørrelund, Engbjerg.

∞ Engbjerg 30. September 1858 med Maren Nielsen Lund, f. sst. 12.

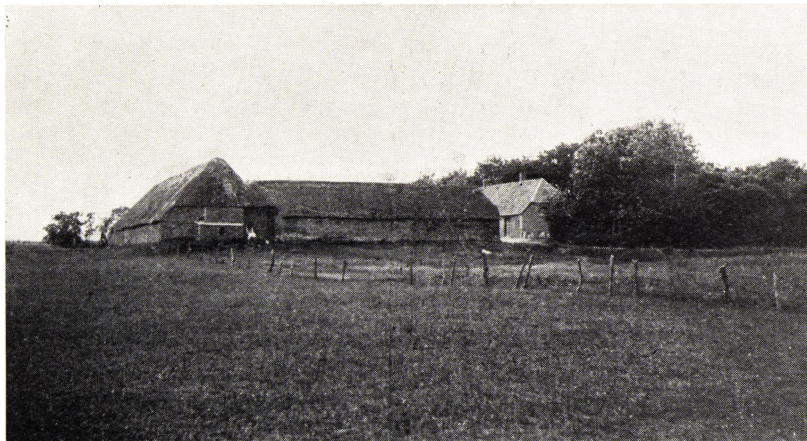

„Stabildal“ i Navr ca. 1900

Nr. 39

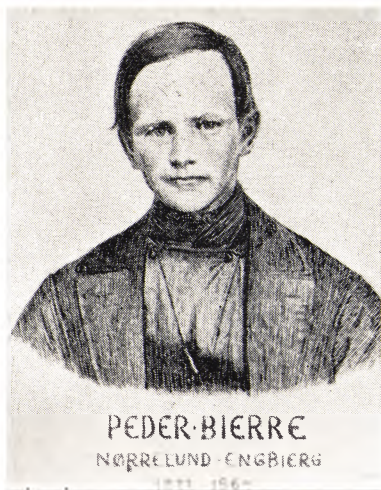

Nr. 40



Nr. 40

Februar 1840, † sst. 4. Oktober 1911. Portræt, udført af Sønnen (Nr. 130), findes i Leo Swane: „Vor Tids Kunst”, Nr. 19. [∞ 2. med Dræningsmester Christian Achen Thorndahl, f. Lemvig 1838, † 1902, der fik Nørrelund]. (Datter af Gaardmand Niels Jacob Christiansen [Nissum] og Bennet Pedersdatter, Østerlund, Engbjerg). Børn: Syvende Slægtled Nr. 130—132.

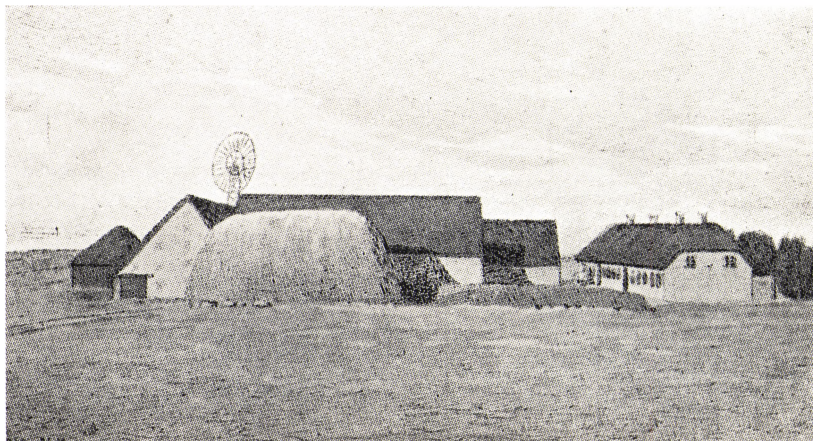

„Nørrelund“ i Engbjerg

Nr. 40

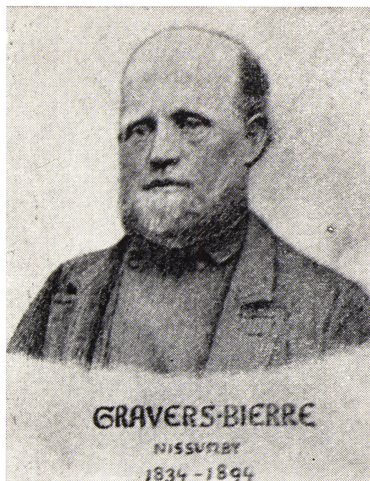

Nr. 41



Nr. 41

- 41 *Gravers Jacobsen Bjerre*, f. Nr. Nisum 10. August 1834, † sst. 10. December 1894. Ejer af Gaarden Nissumby, Nr. Nisum.  
 ∞ Nr. Nisum 10. April 1874 med *Ane Marie Nielsen*, f. Rom Sogn 19. August 1849, † Nr. Nisum 10. April 1928. (Datter af Gaard-ejer Niels Mortensen og Mette Marie Brandt, Overby, Rom Sogn).  
 Børn: Syvende Slægtled Nr. 133—141.

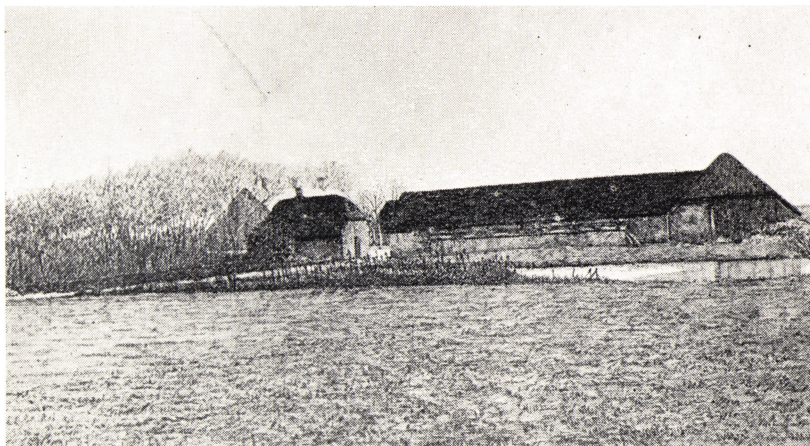

„Brændgaard“ i Vejrum

Nr. 42



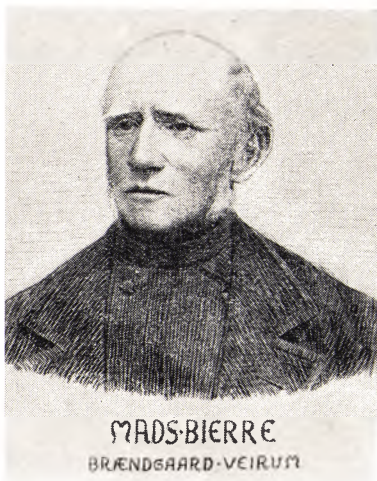

Nr. 42



Nr. 42

42 *Mads Jacobsen Bjerre*, f. Nr. Nissum 20. August 1835, † Vejrum 15. August 1925. Gaardejer i Dellerup, Maabjerg, senere i Brændgaard, Vejrum. Handlede i sine yngre Aar med Kram om Vinteren og om Sommeren væsentligt med Svin paa Husum og Tønder.

∞ Hygum 27. Oktober 1864 med *Ane Marie Jensen*, f. sst. 22. Februar 1840, † Vejrum 9. August 1913. (Datter af Gaardejer Jens



„Kviesgaard“ i Fabjerg ca. 1910

Nr. 43

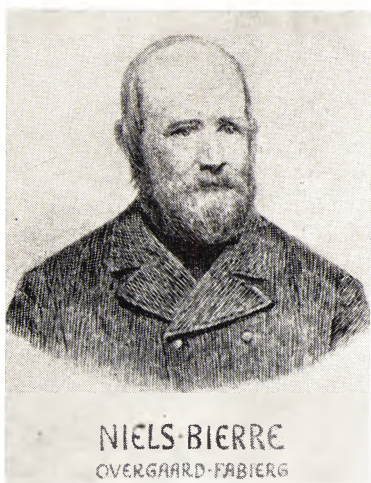

Nr. 43



Nr. 43

- Madsen og Ane Kirstine Christensdatter, Pasgaard, Hygum). Børn: Syvende Slægtled Nr. 142—153.
- 43 *Niels Bjerre* (Navneforandring), f. Nr. Nissum 1. Oktober 1836, † Fabjerg 24. Juni 1929. Gaardejer i Kviesgaard, Fabjerg.  
∞ Hygum 28. April 1866 med *Ane Sofie Kristensen*, f. sst. 29. Juni 1835, † Fabjerg 5. November 1930. (Datter af Gaardejer Kristen Kristensen og Mariane Andersdatter, Vestergaard, Hygum). Børn: Syvende Slægtled Nr. 154—163.
- 44 *Sidsel Jacobsen Bjerre*, f. Nr. Nissum 5. August 1838, † Naur 25. April 1866.  
∞ Nr. Nissum 26. Marts 1861 med *Kristen Bertelsen Bjerre*, f. Sir 30. Juni 1835, † Borbjerg 11. December 1922. Gaardejer i Alstrup, Naur, senere i Bisgaard, Borbjerg. Se Nr. 53.
- 45 *Niels Kristen Jacobsen Bjerre*, f. Nr. Nissum 8. Januar 1840, † sst. 1. Oktober 1863. Elev paa Højskole. Ugift.
- 46 *Jens Jacobsen Bjerre* (kaldet *Sandholm*), f. Nr. Nissum 5. September 1841, † sst. 1. April 1926. Gaardejer i Sandholm, Nr. Nissum. Var meget interesseret i det nye, der kom frem i Tiden og blandt de første paa Egnen, der begyndte Dyrkning af Roer. I Bestyrelsen for Oprettelsen af Lemvig Valgmenighedskirke og Nr. Nissum Friskole. Hjemmet i Sandholm var Samlingssted for Slægt og Venner. Har nedskrevet sine Ungdomserindringer, der 1948 udgives ved Markus



JENS-BIERRE  
SANDHOLM · NISSUM

Nr. 46



METTE-BIERRE  
f. BIERG

Nr. 46

Bjerre og H. P. Hansen under følgende Titel: „*Bonde og Handelsmand. Af Jens Sandholms Optegnelser*”. Danmarks Folkeminder Nr. 56.

∞ Nr. Nisum 14. Oktober 1866 med *Mette Kathrine Lauritsen*, f. Nr. Nisum 8. Februar 1847, † sst. 12. September 1930. Sønnen, Markus Bjerre, har skrevet en Række Skildringer af Nisumbysøn-

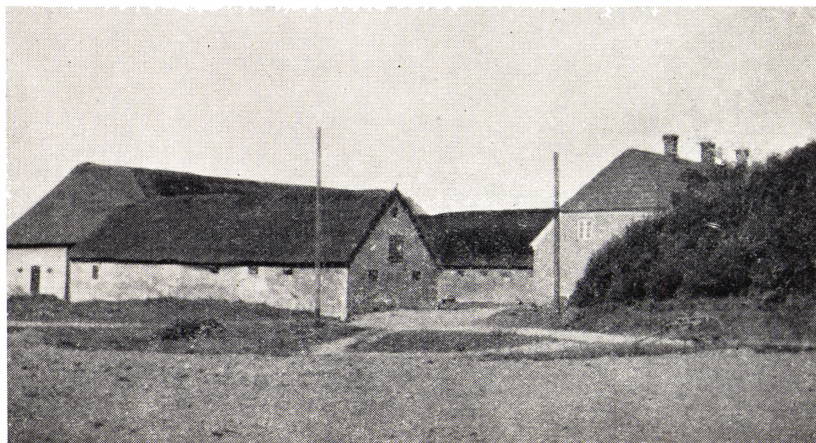

„Sandholm“ i Nr. Nisum

Nr. 46



Nr. 47



Nr. 47

nerne og deres Hjem, hvoraf et Afsnit, der omhandler Moderen, er trykt i Bjerre-Slægtens Julehæfte 1947: „Bjerrslægtens Brevdue“. (Datter af Gaardmand Laurits Madsen og Karen Jensdatter, Bjerg, Nr. Nissum). Børn: Syvende Slægtled Nr. 164—173.

- 47 *Bertel Jacobsen Bjerre*, f. Nr. Nissum 23. August 1842, † Lomborg 7. Juli 1923. Lærer, Kirkesanger og Gaardejer. Blev 1864 optaget paa Blaagaards Seminarium i København. Aaret efter tog han hjem til Fødesognet for at blive gift, og Hustruen rejste nu med til København, hvor hun oprettede et Pensionat, for derigennem at skabe en Indtægt som Hjælp til Mandens Studium. Dimitteret 1867 fra Seminariet, derefter Lærer i Aalborg, i Vebbestrup ved Hobro 1. Oktober 1868, Førstelærer og Kirkesanger i Lomborg søndre Skole 1. April 1873, entlediget 1. August 1903. Formand for Lomborg Afholdsforening <sup>32</sup>).

Til Skolen i Lomborg hørte en Lod paa 14 Td. Ld. sandmuldet Jord, der for en stor Del var Hede, Resten i daarlig Kultur. Da Bjerre overtog Skoleloden kunde den lige føde 2 Køer. Lærerkonen tog fat paa Arbejdet med Jorden, den blev dyrket op og kom i Kultur, saa den nogle Aar senere kunde føde 1 Hest, 8 Køer, 2 Kvier, 3 Faar og mange Svin. Det var før Mejerierne begyndte, at Landbruget blev drevet frem paa Skolemarken, og Lærerkonen lavede selv sit Smør, der engang indbragte hende 1. Præmie paa en



Lomborg Skole i Lomborg

Nr. 47

Udstilling ved Lemvig. Ogsaa Plantningssagen havde hendes Interesse, og der anlagdes en Have ved Skolen og blev plantet Læbælte.

I 1883 købte Lærer Bjerre „Lomborg Kirkegaard“, en udpræget Hedegaard lige Syd for Kirken. Til Gaarden hørte 117 Td. Ld., mest Hede. Husene var gamle. Besætningen 2 Heste, 6 Køer, 8 Ungkvæg og 30 Hedefaar. Den kostede 22,000 Kr. Gennem Aarene blev Heden dyrket op, de gamle Bygninger efterhaanden erstattet med nye, der blev plantet Læhegn og anlagt flere Smaaplantager. Efter Opdyrkningen blev en Del af Jorden solgt til Bebyggelse.

Bertel Bjerre var først og fremmest Skolemand. Han var en dygtig Lærer, stærkt præget af det grundtvigske Livssyn. Han passede trofast Gerningen som Kirkesanger i Lomborg Kirke, men Familien sluttede sig ogsaa nær til Valgmenigheden i Bøvling og i Holstebro. De sidste Aar boede han i „Kirkely“, et Hus, der var bygget paa Lomborg Kirkegaards Jord, og her døde han 81 Aar gl. Se iøvrigt „Lærerpæret i Lomborg Kirkeskole. Et Hundrearsminde“ med Portrætter, trykt i „Ringkjøbing Amts Dagblad“ og i „Lemvig Folkeblad“ den 21. August 1942, hvorfra de foranførte personlige Oplysninger er hentet, samt „Mindefesten for Lærerpæret i Lomborg“, samme Blade den 28. August 1942.

∞ Nr. Nissum 26. April 1865 med *Ane Kathrine Bertelsen*, f. Gudum 11. Februar 1842. † Lomborg 19. December 1905. (Datter af



Nr. 48



Nr. 48

Gaardejer Mads Bertelsen og Ane Dorthea Pedersdatter Skov, Fiskbæk, Gudum). Børn: Syvende Slægtled Nr. 174—182.

- 48 *Jens Stokholm Jacobsen Bjerre*, f. Nr. Nissum 9. November 1843, † Vejrum 10. November 1924. Gaardejer. Overtog 1868 Hustruens Fødegård, Sønder Søllergaard, Vejrum. Han merglede og drænedede Markerne, de gamle Bygninger blev nedrevet og nye opførte. Var



„Sønder Søllergaard“ i Vejrum

Nr. 48



Nr. 49



Nr. 49

altid med paa nye Idéer og Forsøg paa Landbrugets Omraader, og en af de første paa Egnen, der kastede sig over Avling af Rodfrugter og indførte Oliekager. I de Aar, man eksporterede levende Kvæg til England, drev han en betydelig Handel med Fedekvæg. Var med til at danne Valgmenigheden i Holstebro og siden Frimenigheden, hvor han, trods sin høje Alder, Søndag efter Søndag mødte frem i Frimenigheden. Billedet af Sønder Søllergaard findes i la Cour: „Danske Gaarde“ II, S. 717.  
 ∞ Vejrum 29. Januar 1869 med *Maren Kristensen*, f. sst. 29. November 1846, † sst. 17. Juni 1935. (Datter af Gaardejer Kristen Kristensen og Inger Sørensdatte, Sønder Søllergaard, Vejrum). Børn: Syvende Slægtsled Nr. 183—194.

- 49 *Niels Jacobsen Bjerre*, f. Nr. Nisum 7. Maj 1845, † Kolding 23. August 1903, begr. i Nr. Nisum. Kreaturkommissær. Elev paa forskellige Højskoler, tog Timer i Engelsk og rejste 1876 til England. Vendte 1878 tilbage for at holde Bryllup, og rejste 8 Dage efter med Hustruen til England, hvor de bosatte sig i Newcastle. Kom 1892 tilbage til Danmark og bosatte sig i København, derfra til Flensborg og tilsidst i Kolding, hvor han døde.  
 ∞ Nr. Nisum 9. April 1878 med *Kirstine Marie Jensen*, f. Fabjerg 9. Marts 1854, † 27. September 1927, begr. i Nr. Nisum. Elev paa Dalum Højskole to Gange. (Datter af Gaardejer Jens Jacobsen og Mette Kathrine Pedersdatte, Vestergaard, Fabjerg).



Nr. 50



Nr. 50

50 *Ane Jacobsen Bjerre*, f. Nr. Nissum 29. Januar 1847, † Engbjerg 17. November 1887.

∞ Nr. Nissum 27. Marts 1873 med *Jens Poul Kristiansen*, f. Gudum 24. Marts 1837, † Sir 8. Maj 1902. Gaardejer i Skov, Engbjerg, senere i Gaasager, Sir. (Søn af Povl Christian Nielsen og <sup>f</sup>Nicoline Jeppesdatter). Børn: Syvende Slægtled Nr. 195—204.



„Nyholm“ i Nr. Nissum

Nr. 51





Nr. 51

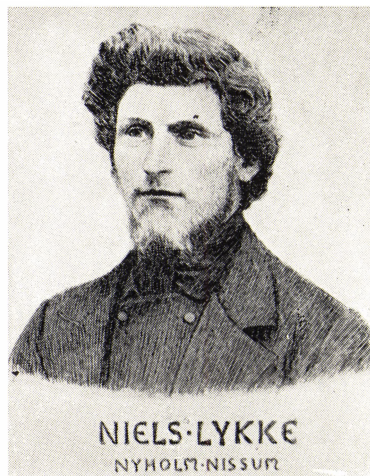

Nr. 51

- 51 *Mariane Jacobsen Bjerre*, f. Nr. Nissum 22. Januar 1849, † sst. 6. Juni 1884.

∞ Nr. Nissum 22. Oktober 1875 med *Niels Christian Nyholm* (Navneforandring), f. Trans 18. April 1849, † Nørlem 18. Maj 1924. Gaardejer i Nyholm, Nr. Nissum, og i Dalsgaard, Nørlem. Medlem af Sogneraadet i Nr. Nissum og var i flere Aar dets Formand. Som Landmand var han „den solide og dygtige Bruger, ikke Nyhedsjæger”, skrives der i Nekrologen ved hans Død. Han praktiserede Egnens Driftsmaade med økonomisk Sans, havde „første Klasses Kram i Stalden og udsøgt og gennemført Orden i Markdriften”. (Søn af Landmand og Fisker Jens Christian Nielsen og Kirsten Marie Christensdatter, Vester Løkke, Trans). Børn: Syvende Slægtled Nr. 205—210.

**Bertel Christensen Bjerre (Nr. 26) og Karen  
Sørensdatters Børn:**

- 52 *Kristen Bertelsen Bjerre*, f. Sir 19. Januar 1834, † sst. 3. Juli s. A.  
53 *Kristen Bertelsen Bjerre*, f. Sir 30. Juni 1835. † Borbjerg 11. December 1922. Gaardejer i Alstrup, Naur, fra 1882 i Bisgaard, Borbjerg.  
∞ 1. Nr. Nissum 26. Marts 1861 med *Sidsel Jacobsen Bjerre*, f. sst. 5. August 1838, † Naur 25. April 1866. Se Nr. 44. Børn: Syvende Slægtled Nr. 211—212.

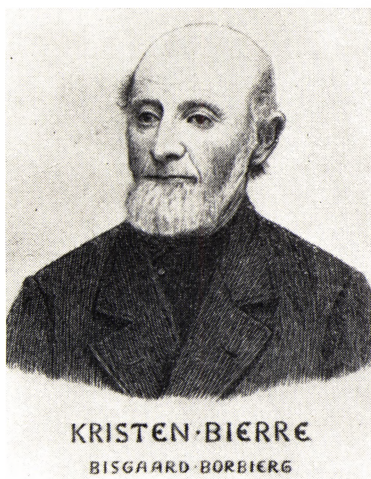

Nr. 53



Nr. 53

∞ 2. Naur 18. Februar 1868 med *Ane Kirstine Jensen*, f. Asp. 30. November 1835, † Borbjerg 19. Juni 1907. (Datter af Gaardmand Jens Poulsen og Maren Nielsdatter, Linde, Asp). Børn: Syvende Slægtled Nr. 213—216.

- 54 *Søren Bertelsen Bjerre*, f. Sir 7. Februar 1838, † Borbjerg 27. Juni 1917. Gaardejer i Nørre Risum, Borbjerg. Overtog 1864 Gaarden efter Hustruens Stedfader, Peder Tinggaard Jensen. Gaarden laa dengang sammen med Sønder Risum og Størsteparten laa hen i Hede og udyrkede Kær. Han tog fat paa Markernes Opdyrking og Mergling og flyttede 1870—72 Gaarden til sin nuværende Plads. Billede af Gaarden findes i J. C. B. la Cour: „Danske Gaarde“ II. Samling, S. 693.

∞ Borbjerg 11. November 1864 med *Karen Madsen*, f. sst. 29. Juni 1833, † sst. 17. Maj 1912. (Datter af Gaardmand



Nr. 53



Nr. 54



Nr. 54

Mads Krestensen og Ingeborg Laursdatter, Risum, Borbjerg). Børn:  
Syvende Slægtled Nr. 217—221.

- 55 *Maren Bertelsen Bjerre*, f. Sir 5. Marts 1840, † sst. 31. Maj 1858.  
56 *Ane Marie Bertelsen Bjerre*, f. Sir 20. Januar 1842, † Holstebro 12.  
Januar 1927, begr. i Naur.  
∞ Sir 31. Oktober 1871 med *Søren Jensen Overlund* (Navneforandring),



„Bisgaard“ i Borbjerg

Nr. 53



Nr. 56



Nr. 56

f. Naur 19. Oktober 1841, † sst. 3. August 1915. Gaardejer i Overlund, Naur. (Søn af Gaardejer Jens Sørensen og Cathrine Nielsdatter, Overlund, Naur). Børn: Syvende Slægtled Nr. 222—231.

57 *Peder Bertelsen Bjerre*, f. Sir 6. Maj 1844, † sst. 13. September 1878. Gaardejer i Lille Bjerre, Sir. Kom „i Barns Sted” i Pleje hos Farbroderen, Niels Christensen Bjerre (Nr. 23), hvis Gaard, Matr. Nr. 3

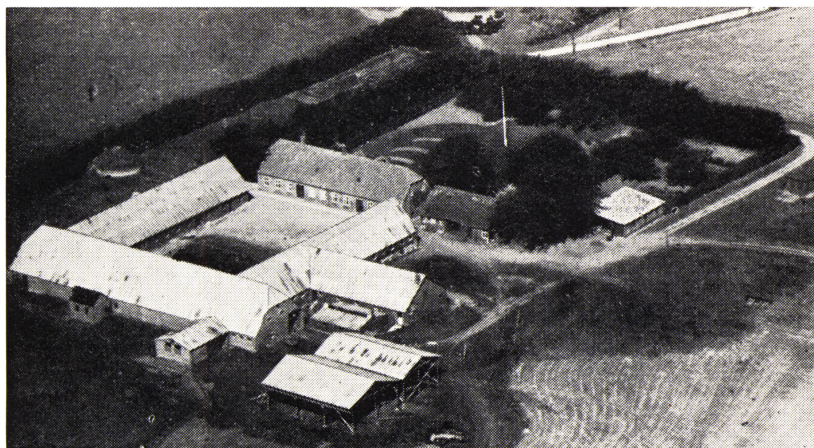

„Nørre Risum“ i Borbjerg

Nr. 54

af Sir Lyngbjerg, Lille Bjerre, han den 16. Juni 1876 ved Testamente fik tinglæst Adkomst paa <sup>23</sup>).

∞ Naur 6. Oktober 1870 med *Kirsten Marie Graversen*, f. sst. 15. Februar 1840, † Sir 25. August 1920. Se Nr. 74. Børn: Syvende Slægtled Nr. 232—234.

- 58 *Mariane Bertelsen Bjerre*, f. Sir 22. Februar 1846, † sst. 26. August 1930. Elev paa Dalum Højskole. ∞ Sir 27. Marts 1874 med *Gravers Graversen (Godrim)*, f. Naur 13. Februar 1848, † Sir 14. November 1934. Gaardejer i Godrim, Sir. Se Nr. 78.

- 59 *Mads Bertelsen Bjerre*, f. Sir 30. Januar 1848, † sst. 16. Februar 1936. Gaardejer i Vester Store Bjerre, Sir, Matr. Nr. 10 m. fl., Htk. 5.6.2.2<sup>1</sup>/<sub>4</sub>, Areal 62 Td. Ld., som han bestyrede for Moderen, til han 1880 overtog den. Tillige ejede han Gaarden Gade i Sir. Billeder af Store Bjerre findes i J. B. C. la Cour: „Danske Gaarde”, II. Samling, S. 714. Stiftede 1886 „Ringkøbing Amts Vareindkøbsfor-



„Overlund“ i Navr

Nr. 56



MARIANE·KIÆRGAARD  
f. BIERRE

Nr. 58



GRAVERS·KIÆRGAARD  
GODEREMPE·SIR

Nr. 58

ening”, hvis Formand han var, Formand for „Ringkøbing Amts Indkøbsforening for Foderstoffer” og for „Holstebro-Struer Omegns Kreatureksportforening”. Portræt i „Dansk Portrætgalleri“, III.

∞ Maabjerg 21. Oktober 1880 med *Maren Kristensen Hyldgaard*, f. sst. 9. Juni 1847, † Sir 15. Februar 1932. (Datter af Gaardejer Kri-



Godrim i Sir ca. 1900

Nr. 58



Nr. 59



Nr. 59

sten Nielsen Hyldgaard og Ingeborg Christensen, Hyldgaard, Maa-  
bjerg). Børn: Syvende Slægtled Nr. 235—239.

- 60 *Sidsel Bertelsen Bjerre*, f. Sir 16. Februar 1851, † Holstebro 23. Sep-  
tember 1947.  
∞ Sir 25. Oktober 1877 med *Søren Kjærgaard* (Navneforandring),  
f. Naur 9. September 1852, † Holstebro 18. Januar 1941. Gaard-  
ejer i Kjærgaard, Naur. Se Nr. 80.
- 61 *Gravers Bertelsen Bjerre*, f. Sir 25. Januar 1853, † Naur 2. December  
1915, begr. i Sir. Gaardejer i Vester Søllergaard, Vejrum, senere i  
Lille Bjerre, Sir. Døde i Alstruplund, Naur.  
∞ Sir 30. Oktober 1880 med *Kirsten Marie Graversen*, f. Naur 15.  
Februar 1840, † Sir 25. August 1920. Se Nr. 74. Børn: Syvende  
Slægtled Nr. 240—241.

#### **Kirsten Marie Christensdatter (Nr. 27) og Jakob Jensen Holsts Børn:**

- 62 *Mette Marie Holst*, f. Naur 25. Februar 1830, † ?  
∞ med *Karl Christian Leth*, f. Næstved 22. Oktober 1826, † ?  
Gaardejer i Ørnoved, Tjørring Sogn, Hammerum Herred. (Søn af  
Landfysikus Christian Leth og Josephine Petrine Jansen, Næstved <sup>38</sup>).
- 63 *Maren Holst*, f. Naur 8. Marts 1832, † Nørlem 25. Septembet 1868.  
∞ 27. April 1863 med *Søren Jacobsen Bjerre* (ogsaa kaldet *Brunsgaard*),



Nr. 60



Nr. 60

- f. Nr. Nissum 12. Marts 1829, † Nørlem 1. Maj 1914. Gaardejer i Brunsgaard, Nørlem. Se Nr. 36.
- 64 *Jensine Kristine Holst*, f. Naur 26. Januar 1834, † sst. 12. November 1838.
- 65 *Jens Holst*, f. Naur 25. Maj 1837, † 1873. Opholdt sig 1870 som ugift hos Søsteren (Nr. 62) i Ørnhoved, Tjørring.
- 66 *Marie Kathrine Holst*, f. Naur 26. Marts 1840, † sst. 28. Juli 1854.
- 67 *Jensine Kristine Holst*, f. Naur 17. Juli 1842, † ? Ugift.
- 68 *Ane Margrethe Holst*, f. Naur 31. December 1844, † ?  
∞ Sinding 29. August 1873 med *Fritz Heinrich Carl Sander*, f. Klenau, Grube, Oldenburg, 8. Januar 1845. † ? Husmand i Krag-næs, Sinding.
- 69 *Sidsel Holst*, f. Naur 24. November 1847, † ?  
∞ Holstebro 26. Juni 1874 med *Bertel Christian Hansen*. Ved Vielsen siges han at være 30 Aar og Træhandler i Aarhus, men ifølge den gamle Stamtavle skal han være f. 19. Oktober 1839 og være Politibetjent i Holstebro. Han er ikke fundet født i Holstebro eller Aarhus.
- 70 *Mariane Holst*, f. Naur 12. Januar 1851, † 1883.

#### Sidsel Christensdatter (Nr. 28) og Gravers Jacobsens Børn:

- 71 *Margrethe Graversen*, f. Naur 11. Marts 1832, † 28. Marts 1911. Var ved Vielsen Husholderske i Feldborg, Vejrum.





Nr. 61



Nr. 61

- ∞ Vejrum 7. September 1860 med *Niels Madsen*, f. Naur 2. Maj 1830, † 30. Maj 1915. Murer i Holstebro, kommer omkring 1865 som Husmand og Murer til Overdalhus, Vejrum, hvor de bor endnu 1890. (Søn af Gaardmand Mads Jacobsen og Ane Cathrine Nielsdatter, Krunderup, Naur).
- 72 *Bodil Marie Graversen*, f. Naur 7. April 1835, † Ulfborg 9. Juli 1918.  
∞ Naur 15. Maj 1867 med *Knud Bisted Pedersen (Høgsberg)*, f. Ulfborg 4. Marts 1827, † sst. 9. August 1910. Kusk og Tjener paa Nørre Vosborg, senere Gaard- og Kroforpagter i Skærumbro, Ulfborg. Kroen blev nedlagt og Gaarden købt til Selveje. (Søn af Gaardfæster Peder Christian Christensen og Johanne Cecilie Madsdatter, Neder Høgsberg, Ulfborg).
- 73 *Kristen Graversen*, f. Naur 1. Januar 1837. Var 1860 Tjenestekarl i Vejrum. Skal ifølge den gamle Stamtavle være bosiddende i Bjerregaardsminde ved Hjerm, men Eftersøgning har været forgæves.  
∞ Vejrum 9. Juni 1870 med *Jensine Christiane Søegaard*, f. sst. 22. Juli 1843. Bor 1870 som Rentier i Nørre Lundby, Vejrum, men siges at have fast Ophold i Gimsing, siges ved Vielsen at være fra Vester Dalby, Gimsing Sogn. (Datter af Gaardmand Anders Christiansen Søegaard og Ingeborg Christensdatter, Vejrum).
- 74 *Kirsten Marie Graversen*, f. Naur 15. Febr. 1840, † Sir 25. August 1920.  
∞ 1. Naur 6. Oktober 1870 med *Peder Bertelsen Bjerre*, f. Sir 6. Maj

- 1844, † sst. 13. September 1878. Gaardejer i Lille Bjerre. Se Nr. 57.
- ∞ 2. Sir 30. Oktober 1880 med *Gravers Bertelsen Bjerre*, f. sst. 25. Januar 1853. † Naur 2. December 1915, begr. i Sir. Gaardejer i Vester Søllergaard, Sir, senere i Lille Bjerre, Sir. Se Nr. 61.
- 75 *Peder Graversen*, f. Naur 4. Oktober 1841, † ? Gaardmand i Felde, Ryde, senere Husmand og Vejmand i Kovgaardhus, Mejrup.
- ∞ 2. April 1875 med *Karen Marie Christensen*, f. 30. September 1840, † ? (Datter af Husmand og Smed Christen Carlsen og Margrethe Jensdatter, Tagaardhus, Humlum).
- 76 *Jacob Kjærgaard Graversen*, f. Naur 26. August 1843, † 30. Marts 1897. Er 1860 Tjenestekarl hos Forpagter Jens Christian Graversen i Vejrum Præstegaard, 1890 ugift Gaardbestyrer i Kvium, Hjerm.
- 77 *Maren Graversen*, f. Naur 16. Januar 1846, † 13. Juli 1930. Tjente 1870 hos Søsteren (Nr. 72) i Skærumbro, Ulfborg.
- ∞ Ulfborg 15. Oktober 1874 med *Christian Frederik Schubert*, f. København (Garnison) 31. Marts 1840, † 16. Juni 1925. Konfirmeret 1854 i Ringkøbing. Var ved Vielsen Købmand paa Mariebjerg, Vemb, 1880 Købmand og Indsiddet i Pedershaab, Vemb. (Søn af Hoboist ved Kronens Regiment, Christian Frederich Schubert og Charlotte Graff, København).
- 78 *Gravers Graversen (Godrim)*, f. Naur 13. Februar 1848, † Sir 14. November 1934. Gaardejer i Godrim, Sir. Medstifter af Naur-Sir Gymnastikforening, hvis Formand han var i mange Aar. I flere Aar Formand for Selskabet, hvis Formaal var at beplante de golde Hedebakker, Krunderup Bakker, der nu kendes under Navnet „Sir Lyngbjerg”. Medstifter af Holstebro Valgmenighed, som senere gik over til Frimenighed.
- ∞ Sir 27. Marts 1874 med *Mariane Bertelsen Bjerre*, f. sst. 22. Februar 1846, † sst. 26. August 1930. Se Nr. 58. Børn: Syvende Slægtled Nr. 242—249.

#### Sidsel Christensdatter (Nr. 28) og Mads Sørensens Børn:

- 79 *Søren Madsen*, f. Naur 4. August 1851, † sst. 17. Februar 1852.
- 80 *Søren Kjærgaard* (Navneforandring), f. Naur 9. September 1852, † Holstebro 18. Januar 1941. Gaardejer, overtog 4. November 1884 Fødegården, Kjærgaard, Naur, Matr. Nr. 2a, Htk. 5.2.2.2. Billede

af Gaarden findes i J. C. B. la Cour: „Danske Gaarde”, II. Samling, S. 713.

∞ Sir 25. Oktober 1877 med *Sidsel Bertelsen Bjere*, f. sst. 16. Februar 1851, † Holstebro 23. September 1947. Nekrolog i „Bjerreslægstens Brevdue”, Julen 1947. Se Nr. 60. Børn: Syvende Slægtled Nr. 250—259.

- 81 *Niels Kristian Madsen*, f. Naur 31. December 1855, † Vejrum 8. September 1916. Gaardejer i Nygaard, Vejrum, derefter i Skovgaard, Nørlem, senere i Ting, Vejrum.

∞ Vejrum 9. November 1886 med *Ane Marie Bjerre Jacobsen*, f. Maabjerg 17. September 1866. Se Nr. 143. Børn: Syvende Slægtled Nr. 260—272.

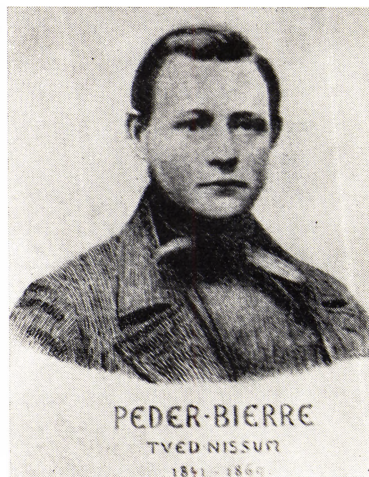

Nr. 83

### Peder Christensen Bjerre (Nr. 29) og Else Kristine Severine Pedersdatters Børn:

- 82 *Maren Pedersen Ejdal*, f. Nr. Nissum 24. April 1839, † Skjolde ved Horsens 23. Maj 1925.  
∞ Nr. Nissum 28. September 1866 med *Mads Lauritsen Bjerg*, f. sst. 18. September 1840, † sst. 8. November 1895. Gaardejer i Øster Lundgaard, Nr. Nissum. (Søn af Gaardmand Laurits Madsen og Karen Jensdatter, Bjerg, Nr. Nissum).
- 83 *Peder Pedersen Ejdal (Bjerre)*, f. Nr. Nissum 28. Januar 1841, † sst. 6. August 1869. Gaardejer i Tved, Nr. Nissum.  
∞ Nr. Nissum 23. November 1866 med *Ane Pedersen*, f. sst. 10. Oktober 1837, † sst. 7. Oktober 1925. (Datter af Gaardmand Peder Christensen og Ane Sophie Christensdatter, Tved, Nr. Nissum). Søn: Syvende Slægtled Nr. 273.
- 84 *Margrethe Pedersen Ejdal*, f. Nr. Nissum 3. Juli 1842, † Lemvig 22. Februar 1876.  
∞ Nr. Nissum 9. April 1875 med *Ole Nielsen Nygaard*, f. sst. 19.

December 1828, † Ørre 27. Juli 1901. Avlsbruger og Slagter i Lemvig. Virkede som Afholdsagitator fra 1880. Har faaet Titlen „Danmarks vandrende Afholdsapostel” og har skrevet „Min Livsførelse”, Skive 1886, 199 Sider. Ifølge Johan C. Sulkjærs „Nørre Nissum Sogn i Skodborg Herred” har Lærer Aabo Kristensen skrevet en Bog om ham, og Jeppe Aakjær har skildret ham i „Paa Aftægt”. Ved 100-aarsdagen for hans Fødsel afsløredes en Mindesten over ham i Lemvig. [∞ 1. med Maren



Olesen Pilgaard, † Lemvig 23. December 1873, 52 Aar gl.] (Søn af Gaardmand Niels Christensen [Østergaard] og Maren Jensdatter, Nørre Nygaard, Nr. Nissum, senere Nørgaard, Fabjerg). Datter: Syvende Slægtled Nr. 274.

- 85 *Kristen Pedersen Ejdal*, f. Nr. Nissum 26. Januar 1844, † sst. 21. Maj 1926. Gaardejer. Overtog Fødegaarden.

∞ Nr. Nissum 27. December 1881 med *Dortbea Pedersen*, f. Hvidbjerg 28. Januar 1858, † Nr. Nissum 5. Maj 1924. (Datter af Husmand Peder Chr. Lauritsen og Ane Christensen, Kallerup, Hvidbjerg, Refs Herred). Børn: Syvende Slægtled Nr. 275—283.

- 86 *Sidsel Pedersen Ejdal*, f. Nr. Nissum 27. September 1846, † Nørlem 12. Januar 1876.

∞ Nr. Nissum 14. April 1871 med *Søren Jacobsen Bjerre* (ogsaa kaldet *Brunsgaard*), f. sst. 12. Marts 1829, † Nørlem 1. Maj 1914. Gaardejer i Brunsgaard, Nørlem. Se Nr. 36.

- 87 *Karen Pedersen Ejdal*, f. Nr. Nissum 2. September 1848, † Lemvig 28. Maj 1886.

∞ 1. Nr. Nissum 6. September 1872 med *Christen Madsen Andersen (Traberg)*, f. Gudum 9. August 1850, † Lemvig 24. Maj 1882. Gaardejer i Øster Traberg, Gudum, senere Værthusholder i Lemvig. (Søn af Gaardmand Anders Christensen [Høgsgaard] og Zidsel Marie

Christensdatter, Øster Traberg, Gudum). Børn: Syvende Slægtled Nr. 284—287.

∞ 2. Lemvig 5. Juli 1883 med *Hans Christian Gordballe*<sup>34</sup>), f. Kvers 5. Marts 1855, † Bøvling 18. November 1910, begr. i Lemvig. Gæstgiver i Lemvig, senere Kromand i Faare Kro, Bøvling. [∞ 2. med Anna Sofie Stausholm]. (Søn af Hyreinderst og Daglejer Jens Nielsen Gordballe og Anna Christine Lorenzen, Kvers). Datter Syvende Slægtled Nr. 288.



Nr. 87

88 *Mariane Pedersen Ejdal*, f. Nr.

Nissum 16. Juni 1851, † sst. 30. Juni 1930.

∞ Nr. Nissum 20. November 1874 med *Kristen Søgaard Pedersen*, f. Hodsager 16. December 1841, † Nr. Nissum 25. April 1915. Lærer og Kirkesanger. Dimitteret fra Ranum 1865. Var en Tid Hjælpe lærer i Nørlem, Lærer og Kirkesanger i Nr. Nissum den 3. Juni 1867, entlediget 1. Januar 1907. Var tillige Benbrudslæge og fik Justitsministeriets Tilladelse til at behandle Benbrud i Skodborg-Vandfuld Herreder. Befolkningen satte stor Pris paa ham og der blev indsamlet 8000 Kr., saa han kunde opgive Lærergerningen og helt ofre sig for Lægevirksomheden. Holdt Vikar et halvt Aarstid og var i København i tre Maaneder for at studere Anatomi, men han fandt Fremtiden usikker og vendte tilbage til Lærergerningen. Museumsforstander H. P. Hansen omtaler ham udførligt i „Kloge Folk” I, S. 226—30, hvor Portræt af ham, Hustru og Forældre findes. Faderen var ligeledes Benbrudslæge med Ret til at behandle Benbrud og Forvridninger i Skodborg-Vandfuld Herreder, og Farmoderen, der var „klog Kone”, omtales sst. S. 221—226. (Søn af Benbrudslæge Peder Christian Jensen [Grummesgaard] og Maren Christensdatter, der 1845 var Gaardbestyrer i Over Ylleberg, Hodsager, men tidligere var Gaardmandsfolk i Grummesgaard, Nr. Nissum). Børn: Syvende Slægtled Nr. 289—290.

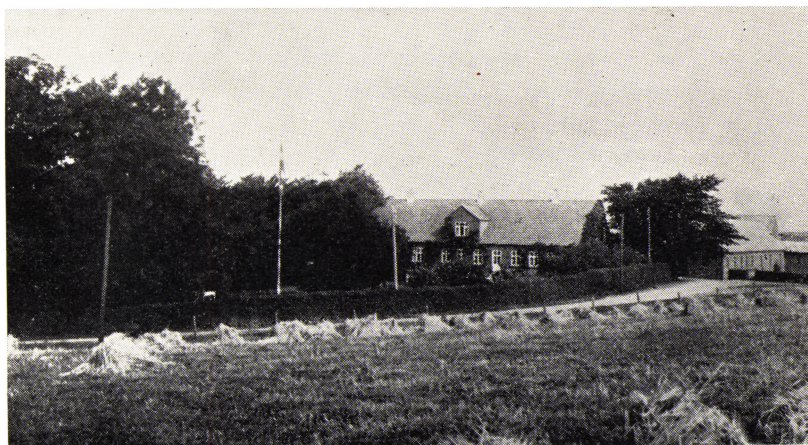

„Engsnap“ i Vejrum

Nr. 95

**Niels Christensen Bjerre (Nr. 30) og Lorentzine Andrine  
Halds Børn:**

- 89 *Maren Bjerre*, f. Tvis 26. November 1847, † Kolding Landsogn 30. September 1902, begr. i Dalby. Var ved Vielsen Husbestyrerinde paa Højgaard.  
 ∞ Dalby 18. Maj 1883 med *Andreas Petersen*, f. sst. 8. Oktober 1848, † sst. 21. Maj 1925. Var ved Vielsen Forpagter af Højgaard, Dalby, som han senere blev Ejer af, og ved Hustruens Død Bestyrer af Skovmøllen, Kolding Landsogn. Portræt i „Dansk Portrætgalleri“ III. (Søn af Jørgen Clausen Petersen og Mette Marie Christensdatter Lund, Højgaard, Dalby). Børn: Syvende Slægtled Nr. 291—293.
- 90 *Hermine Guddiksine Bjerre*, f. Tvis 21. August 1849, † Løgumkloster 31. Marts 1911.  
 ∞ 7. August 1888 med *Jørgen Andersen*, f. Løgumkloster 27. Februar 1829, † sst. 29. Juni 1900. Gaardejer i Jørgensgaard, Løgumkloster. [∞ 1. den 28. Juni 1863 med Anne Kathrine Jessen fra Nydam i Hostrup]. (Søn af Gaardmand Jürgen Andersen og Gunder Andersen, Jørgensgaard, Løgumkloster).
- 91 *Kristine Mariane Bjerre*, f. Tvis 21. August 1849, † i Engsnap, Vejrum, 7. Juli 1917. Ugift.
- 92 *Nielsine Lorentse Bjerre*, f. Tvis 13. Juni 1851, † Aarhus 9. April 1923.  
 ∞ 1. Aarhus (Domsogn) 1. Juni 1877 med *Jørgen Pedersen*, f. Od-

der 13. September 1837. † Aarhus (Skt. Poul) 13. September 1892. Gæstgiver i Aarhus. (Søn af Indsiddet Peder Jørgensen og Helle Hansdatter, Fillerup, Odder, senere Husmand i Snerrel, Odder). Børn: Syvende Slægtled Nr. 294—300.

∞ 2. den 30. Juni 1894 med *Vilhelm Frederik Kristian Fendrik*, f. 15. April 1865, † Aarhus. Gæstgiver i Aarhus. Søn: Syvende Slægtled Nr. 301.

### Niels Christensen Bjerre (Nr. 30) og Ane Kirstine Henriksdatters Børn:

- 93 *Else Kathrine Bjerre*, f. Tvis 29. August 1855, † sst. 15. December 1882.  
∞ Tvis 27. Maj 1875 med *Svenning Didrichsen*, f. sst. 4. September 1842, † sst. 12. November 1912. Gaardmand i Grønbæk, Tvis. (Søn af Gaardmand Didrich Kjeldsen og Bodil Kirstine Svenningsdatter, Grønbæk, Tvis). Børn: Syvende Slægtled Nr. 302—305.
- 94 *Siliane Bjerre*, f. Tvis 22. Oktober 1857, † sst. 15. Januar 1859.
- 95 *Siliane Bjerre*, f. Tvis 2. December 1859, † Holstebro 25. April 1947. Døde paa Fredegaard, Holstebro Bymark, begr. i Vejrum.  
∞ Tvis 16. Marts 1882 med *Christen Engsnap* (Navneforandring), f. Vejrum 11. Oktober 1842, † sst. 17. August 1933. Gaardejer i Engsnap, Vejrum. (Søn af Gaardejer Christen Christensen og Karoline Jensdatter, Engsnap, Vejrum). Børn: Syvende Slægtled Nr. 306—309.
- 96 *Henrikke Bjerre*, f. Tvis 29. Januar 1862, † Herning 25. Maj 1944.  
∞ Tvis 16. September 1886 med *Niels Andreas Kristensen*, f. sst. 10. Januar 1855, † Herning 21. Juni 1941. Lærer. Elev paa Emdrupborg Højskole, Vinterlærer i Tvis 1875—1878, i Kærbølling ved Ribe 1878—79, de mellemliggende Somre Elev paa Staby. Dimitteret fra Blaagaards Seminarium 1881, Lærer i Gudum nordre Skole s. A., fast Ansættelse som Enelærer 23. Februar 1882, Enelærer i Fabjerg nordre Skole 3. Juli 1888, entlediget 1. Oktober 1923 og flyttede til Herning. Medlem af Sogneraadet, Formand for Sygekassen i 15 Aar, for Brugsforeningen i 12 Aar, for Sygeplejeforeningen, Bestyrelsesmedlem i Afholdsforeningen, Kommunerevisor, Medlem af Lemvig Folkebanks Bankraad, Formand for Venstreforeningen og for 105. Lærerkreds i 10 Aar <sup>32</sup>). (Søn af Husmand Kristen Nielsen



Fabjerg nordre Skole

Nr. 96

- og Mette Kirstine Jespersen, Brohus, Tvis). Børn: Syvende Slægtled Nr. 310—314.
- 97 *Kristen Bjerre*, f. Tvis 13. November 1864, † Nr. Nissum 4. Februar 1913. Gaardejer. Bestyrede 1890 Tvis Kloster for Moderen og overtog den senere. Solgte 1904 Gaarden, flyttede til Holstebro, og boede her til han den 31. Januar 1905 overtog Gaarden Nissumby, Nr. Nissum.
- ∞ Mejrup 12. November 1897 med *Karen Jensen*, f. sst. 18. September 1871, † Nr. Nissum 6. Maj 1941. (Datter af Gaardejer Christen Jensen [Lægaard] og Ane Pedersen, Nørre Majgaard, Mejrup). Børn: Syvende Slægtled Nr. 315—320.
- 98 *Kirstine Marie Bjerre*, f. Tvis 14. Februar 1867, † sst. 13. Marts s. A.
- 99 *Kirstine Marie Jacobine Bjerre*, f. Tvis 30. Oktober 1868, † Mejrup 13. August 1894.
- ∞ Tvis 14. April 1891 med *Peder Pedersen Hornshøj*, f. Mejrup 12. August 1860, † sst. 17. Juni 1939. Gaardejer i Hornshøj, Mejrup. (Søn af Fæstegaardmand Peder Pedersen og Else Margrethe Knudsen, Øster Hornshøj, Mejrup). Børn: Syvende Slægtled Nr. 321—322.



## Syvende Slægtled

### Jacob Pedersen Bjerre (Nr. 33) og Ane Christensdatter (Sejbergs) Børn:

- 100 *Jens Jakobsen Kokholm Bjerre* (Navneforandring), f. Tørring 24. April 1847, † København 26. September 1901. Provst, Kultusminister. Student privat 1866, Kand. theol. 23. Januar 1871, konstitueret Førstelærer i Grenaa i 9 Maaneder s. A., tog atter Eksamen 22. Juni 1872. Kapellan i Vester og Øster Hassing 5. Marts 1873, Sognepræst sst. 13. Marts 1876. Provst 1887.
- Stillede sig 1887 og 1890 som Højrepartiets Kandidat til Folketingsvalget i Aalborg og valgtes 1890 til Landstinget for 7. Kreds. Hans klare, jævne Veltalenhed og saglige Dygtighed gjorde, at han hurtigt kom til at spille en Rolle i Rigsdagen, og det skyldtes for en ikke ringe Del ham, at Skoleloven af 24. Marts 1899 blev gennemført. Indtraadte 1900 som Kultusminister i Ministeriet Sehested, men var allerede da mærket af Sygdom, den Bright'ske Syge, og et Par Maaneder efter Ministeriets Afgang døde han. Maleri, udført af Frk. Tuxen, findes i Familieejee, Hautrelief af Ejnar Jónsson paa Gravstenen 1902 og i Vester Hassing Kirke 1904. <sup>86</sup>).
- ∞ København 7. Februar 1899 med *Ellen Toft*, f. Rudkøbing 7. Marts 1865. (Datter af Dr. med. Lars Fabricius Toft og Lykke Marie Caroline Andersen, Rudkøbing, senere i København). Datter: Otrende Slægtled Nr. 323.
- 101 *Maren Jakobsen Kokholm Bjerre* (Navneforandring), f. Tørring 24. Oktober 1851, † Sorø 19. Januar 1940. Lærer J. Gr. Pinholt skriver om Maren Bjerre: „Hun var, tør jeg nok paastaa, en af de mest, maaske den mest begavede og oplyste unge Kvinde i hele Egnen, en Ener i saa Henseende. Dengang hørte man ikke Kvinder interessere sig for folkelige eller politiske Forhold; de holdt sig til deres krævende Arbejde indenfor Hjemmets Mure. Men hun var ganske en Undtagelse, der med en Reformators Iver i sin Omgangskreds blottede gamle Fordomme, Slendrian og med Held aabnede de unge Pigers Øjne for Idealerne” <sup>86</sup>). Hendes Interesse for politiske og folkelige Bevægelser gav sig Udslag i det grundtvigske Folke- og Menighedsliv, som hun bevarede op i sin høje Alderdom <sup>87</sup>).
- ∞ 3. December 1882 med *Peter Frederik Daniel Martin*, f. Bromme 1. November 1854, † Sorø 21. Juni 1931. Redaktør. Elev paa

Hindholt Højskole og Blaagaards Seminarium, derefter Lærer forskellige Steder, bl. a. i Gjellerup, Hammerum Herred, 1873—75. Overtog den 1. Januar 1878 Stillingen som Redaktør ved det nyoprettede „Sorø Folketidende”. I ca. 12 Aar, først 1888 og senere 1892—1903, tillige Redaktør af „Ringsted Folketidende”. Medlem af Sorø Byraad 1900—06. Medstifter af Sorø Højskole 1883, hvor han virkede som Lærer til 1892. En kort Tid Medlem af Bestyrelsen for Foreningen af Venstreblade i Danmark. Fik 1886 fire Maaneders simpel Fængsel som Forretningsfører for Sorø Amts Riffelforening og skrev i Fængslet en Fremstilling af den nordamerikanske Uafhængighedskamp <sup>38</sup>). (Søn af Husmand Martin Pedersen og Sophie Andersdatter, Bromme). Børn: Ottende Slægtled Nr. 324—329.

- 102 *Peder Jakobsen Kokholm Bjerre* (Navneforandring), f. Tørring 6. December 1855, † Randers 15. November 1941, begr. i Ødum. Proprietær, Politiker. Var som ung paa Staby Højskole og Galters Kursus, lærte derefter Landbrug og Mejeri og blev 23 Aar gl. Forvalter paa Kalundborg Ladegaard, senere paa Bidstrup. Købte 1886 Højstrup i Ødum, 12 Td. Htk., 125 Td. Ld., som han ejede til 1910. Var med til Oprettelsen af et Andelsselskab for Indkøb og Forhandling af Foderstoffer, der havde Sæde i Aarhus, hvis Næstformand han blev. Medlem af Bestyrelsen for Randers Svineslagteri 1888—98, deraf i tre Aar dets Formand, Formand for de samvirkende danske Andelsslagterier 1897—98, for Randers Amts Husholdningsselskab, for de samvirkende Svineavlscentre og Svineavlsforeninger i Jylland. I Bestyrelsen for Plantageselskabet Dansk Vestindien. Dommer ved Dyrskuer for jysk Malkekæg. Var interesseret i Højnelsen af Husmandsbruget og i flere Aar Dommer for veldyrkede Husmandslodder, Medstifter af Foreningen til Udførsel af Havesager. Straks efter, han kom til Højstrup, fik han opført et Forsamlingshus i Sognet, var i mange Aar Formand for den stedlige Foreningsforening og virkede stærkt for Oprettelsen af den Høj- og Landbrugsskole, der blev oprettet i Ødum. Var med til Oprettelsen af „Randers Venstreblad”.

Valgte 1890 til Folketinget i Hørning, faldt 1892, stillede sig 1895 forgæves i Middelfart og valgte 1898 i Randers Landkreds for Venstre reformpartiet. Var med til at danne Venstres 11 Mands Gruppe, der støttede Neergaard i Forsvarsspørgsmaalet. Udmeldte

sig 1912 af Partiet Venstre, som Protest mod Minister Berntsens Standpunkt i Valglovsspørgsmaalet. Stillede sig derefter ved Valget 1913 som Løsgænger i sin Kreds, men faldt. Talte 1891 i Rigsdagen for Oprettelsen af særlige Husmandsskoler.

Var i Skoletiden Anfører i Drengenes mange Krige, men var en rettænkende, opofrende og højmodig Kammerat, der altid tog de svagestes Parti. Oprettede en Skytteforening for Engbjerg og Hygum Sogne, men da han forlod Hjemegnen døde Foreningen hen for aldrig senere at opstaa. Hans iltre Natur fulgte ham gennem Livet, og i det politiske Liv indtog han ofte Særstandpunkter, saaledes i det vestindiske Spørgsmaal 1902. Indbragte flere Gange Lovforslag af betydelig Rækkevidde, saaledes om Ejendomsskyld 1907—08 og om Alderdomsunderstøttelse 1912. Portræt i „Dansk Portrætgalleri” III og i „Den danske Rigsdag og Regering” 1901—1903 <sup>39)</sup>.

∞ Ødum 2. Oktober 1891 med *Christense Vinther*, f. Galten 23. August 1862, † Randers Sygehus 13. August 1911, begr. i Ødum. (Datter af Gaardejer Jørgen Vinther Laursen og Nicoline Dorthea Christiansen, Ertlevgaard, Galten). Børn: Ottende Slægtled Nr. 330—334.

- 103 *Gravers Kristian Jakobsen Kokholm Bjerre* (Navneforandring), f. Tørring 3. December 1859, † Graasten 14. Juni 1937, begr. i Skydebjerg. Sognepræst, Højskoleforstander og Folketingsmand. Student fra Sorø 1880, Kand. theol. 22. Januar 1886, paany Eksamen 27. Januar 1887. Personel Kapellan til Marvede og Hyllinge 26. April 1887, entlediget 31. Oktober 1888. Ejer og Forstander for Sorø Højskole fra November 1888 til November 1900, fungerede samtidig som Hjælpepræst for Frimenighedspræst C. C. F. Rønne i Høve, Enepræst 1895—98, Sognepræst til Pederstoft og Kinderstofte 26. September 1899. Folketingsmand 1903—06, kgl. Landstingsmand 20. September 1907, men nedlagde Mandatet 28. September s. A., entlediget 30. Januar 1909. Redaktør af „Dansk Folketidende” 1. Januar 1909, samtidig Lærer ved Kærehave Husmandsskole 1. Maj 1912. Forstander for Kereminde Højskole 1913. Medlem af Hovedbestyrelsen for Danmarks Afholdsforeninger 1889—1901. Har skrevet en Mængde Artikler i Dag- og Ugeblade og holdt ca. 5000 Foredrag i Foredrags-, Afholds- og andre Foreninger <sup>40)</sup>.

∞ Levring 8. August 1893 med *Karen Marie Elisabeth Møller*, f. Ondløse 1. Juni 1874. (Datter af Gaardmand Andreas Emilius Birch Møller og Karen Marie Jensdatter, Østrup, Ondløse). Børn: Ottende Slægtled Nr. 335—337.

### Søren Jacobsen Bjerre (Nr. 36) og Maren Holsts (Nr. 63)

#### Børn:

- 104 *Ane Marie Bjerre*, f. Nørlem 16. August 1864, † sst. 28. Oktober 1867.
- 105 *Jacob Bjerre*, f. Nørlem 8. September 1865. Gaardejer, Direktør. Elev paa Mellerup Højskole. Købte 1892 Møllegaarden, Lemvig, som han havde i 23 Aar. Meddirektør i „Lemvig Landmandsbank” 1900—11, Branddirektør i „Den alm. Brandforsikring for Landbygninger” i Skodborg-Vandfuld Herreders Branddirektorat i Lemvig fra Juli 1912. Bosat i Villa „Bygebjerg”, Lemvig. Udgav sammen med sin første Hustru „Nogle Træk om Jakob Bjerre og Ane Marie i Nissumby”, 1903.
- ∞ 1. Hejls 3. August 1892 med *Anna Marie Kirstine Fink*, f. sst. 27. April 1869, † Lemvig 8. September 1930. (Datter af Gaardejer, Amdsraadsmedlem Jeppe Jespersen Fink og Mette Marie Lind, Bygebjerg, Hejls).
- ∞ 2. den 26. December 1932 med *Anna Sofie Jensen*, f. København 4. Marts 1885. (Datter af Karetmager Niels Jensen og Karen Marie Krog, København).

### Søren Jacobsen Bjerre (Nr. 36) og Sidsel Pedersen Ejalds (Nr. 86) Børn:

- 106 *Peder Bjerre*, f. Nørlem 9. Januar 1872. Husmand i Nørlem, senere Arbejdsmand og Husejer i Lemvig.
- ∞ Lemvig 2. Maj 1905 med *Maren Margrethe Jensen*, f. Nr. Nissum 8. Oktober 1872, † Nørlem 20. December 1939. (Datter af Husmand og Murer Christen Hvolmgaard Jensen og Kirsten Marie Jørgensen, Kamstruphus, Nr. Nissum). Børn: Ottende Slægtled Nr. 338—340.
- 107 *Marinus Bjerre*, f. Nørlem 12. Juli 1874, † sst. 28. Juni 1885.
- 108 *Søren Bjerre* f. Nørlem 28. April 1875, † Nr. Nissum 11. Marts 1946. Gaardejer paa Kirstinelyst, Lemvig Bymark, Lemvig, senere

i Øster Kamstrup, Nr. Nissum. Elev paa Vestbirk Højskole og Malling Landbrugsskole, uddannet til Forsøgsassistent paa Askov Forsøgsstation og som Malkelærer hos Dyr læge Hegelund. Forsøgsassistent i Lemvig Landboforening 1898—1905 og anlagde 1898 de første Forsøg i samme Landboforening under Ledelse af Statskonsulent Fr. Hansen, Malkelærer i Lemvig Landboforening 1900—02. Var levende interesseret i offentlige Spørgsmaal og meget social interesseret <sup>41</sup>).

∞ Østbirk 25. Oktober 1902 med *Annina Helene Frandsen*, f. sst. 1. November 1879. (Datter af Gaardejer Jørgen Frandsen og Kirsten Pedersen, Vestbirk, Østbirk). Børn: Ottende Slægtled Nr. 341—345.

### Søren Jacobsen Bjerre (Nr. 36) og Kirsten Kirkegaard Christensens Børn:

- 109 *Kresten Bjerre*, f. Nørlem 26. August 1878, † sst. 24. December 1879.
- 110 *Kresten Frederik Bjerre*, f. Nørlem 1. Februar 1880. Gaardejer i Lambæk, Sønder Lem, i Søndergaard, Nr. Nissum, i Nedergaard, Nørre Snede, senere Indehaver af Middagssalonen, Storegade 7, Randers.  
∞ 4. Oktober 1907 med *Margrethe Raundahl* (Navneforandring), f. Nørlem 21. August 1885, † Randers 1. Januar 1947. (Datter af Gaardejer Anders Poulsen og Ciliane Nielsen, Sønder Ravndal, Nørlem). Børn: Ottende Slægtled Nr. 346—350.
- 111 *Sidsel Bjerre*, f. Nørlem 5. Juni 1882.  
∞ 26. Maj 1908 med *Andreas Ovesen Nygaard*, f. Nr. Nissum 5. Juli 1877. Gaardejer i Overby, Rom Sogn, i Brunsgaard, Nørlem Sogn, boede et halvt Aar i Tørring, derefter Brygger i Vinderup og bor nu i Struer. (Søn af Gaardejer Niels Ovesen Nygaard og Karen Cecilie Andersen [Grummesgaard], Grummesgaard, Nr. Nissum). Børn: Ottende Slægtled Nr. 351—357.
- 112 *Ane Marie Bjerre*, f. Nørlem 31. August 1884.  
∞ 11. Juni 1909 med *Jens Jørgen Lambæk* (Navneforandring), f. Sønder Lem 22. December 1879. Gaardejer i Lambæk, Sønder Lem. (Søn af Gaardejer Søren Lambæk [Navneforandring] og Kirsten Marie Pedersen, Lambæk, Sønder Lem). Søn: Ottende Slægtled Nr. 358.

- 113 *Markus Bjerre*, f. Nørlem 19. Februar 1887. Gaardejer paa Fødegården, senere i Mellem Balleby, Tørring, Skodborg Herred.  
∞ 19. September 1910 med *Ane Kirstine Balleby*, f. Tørring 15. Juni 1889. (Datter af Gaardejer Christen Jensen Balleby og Ane Kristine Margrete Pinholt, Mellem Balleby, Tørring). Børn: Ottende Slægtled Nr. 359—360.
- 114 *Alfred Bjerre*, f. Nørlem 24. Oktober 1889. Brugsforeningsuddeler. Lærte fra 1910 hos Brugsforeningsuddeler Knud Mølgaard i Faabjerg, derefter Kommiss i Nr. Nissum Brugsforening til 1914, da han indkaldtes til Sikringsstyrken. Efter Hjemsendelsen Kommiss i Erslev paa Mors, Uddeler i Vester Assels Brugsforening 1. Februar 1916, i Nees Brugsforening 1. Marts 1917, i Bedsted Brugsforening 1. Maj 1920. Har taget forskellige Kursus, tilrettelagt af Danmarks Uddelerforening, bl. a. paa Støvring Høj- og Uddelerskole og Slangerup Landbrugsskole, sidst paa Andelsskolen ved Middelfart. Fra 1924 Formand for 24. Kreds under Danmarks Uddelerforening, fra 1929—31 i Hovedbestyrelsen og fra 1932 Formand i Repræsentantskabet for Danmarks Uddelerforening.  
∞ Bøvling (Valgmenighed) 12. April 1918 med *Thora Christensen*, f. Flynder 4. Maj 1894. (Datter af Bestyrer paa Flynder Fattiggaard Mads Christian Christensen og Ane Marie Andreasen, senere Kromand i Faare Kro og Gaardejer, Lund, Bøvling). Børn: Ottende Slægtled Nr. 361—363.
- 115 *Carl Bjerre*, f. Nørlem 3. August 1893. Musiker i København.

**Kristen Jacobsen Bjerre (Nr. 37) og Karen Margrethe  
Madsens Børn:**

- 116 *Jacob Jacobsen*, f. Hjerm 11. Marts 1863, † sst. 18. Februar 1865.
- 117 *Jacobine Ane Marie Jacobsen*, f. Hjerm 2. Juni 1865, † sst. 21. Juli 1870.
- 118 *Mads Jacobsen*, f. Hjerm 27. Januar 1867, † sst. 29. Januar 1929. Gaardejer i Kviumgaard, Hjerm.  
∞ Hjerm 19. April 1894 med *Maren Lauritsen*, f. Borbjerg 25. Maj 1865. (Datter af Gaardejer Laurits Mikkelsen og Johanne Andersdatter, Lille Hajslund, Borbjerg). Børn: Ottende Slægtled Nr. 364—368.
- 119 *Ane Margrethe Jacobsen*, f. Hjerm 28. Juni 1869, † sst. 24. Februar 1943. Ugift Syerske.

- 120 *Ane Marie Jacobsen*, f. Hjerm 11. Juni 1871.  
 ∞ 20. November 1908 med *Peder Røn Jensen*, f. Harboøre 25. April 1876. Fisker i Harboøre. (Søn af Husmand og Fisker Anders Jensen og Marie Pedersen, Vrist, Harboøre).
- 121 *Maren Jacobsen*, f. Hjerm 25. December 1873.  
 ∞ 31. December 1904 med *Peder Lauridsen Christensen*, f. Aulum 15. September 1875. Boelsmand i Borbjerg og i Kikkenborg, Aulum, senere Husmand i Ølby. (Søn af Husmand Poul Christensen og Elle Katrine Mikkelsen, Grønkær Mark, Aulum). Børn: Ottende Slægtled Nr. 369—372.

**Ane Marie Jacobsen Bjerre (Nr. 39) og Henrik Poulsen  
(Lyhnes) Børn:**

- 122 *Poul Lyhne Henriksen*, f. Naur 27. December 1856, † Nr. Nissum 13. Oktober 1891, begr. i Naur. Landmand i Nr. Nissum.
- 123 *Mette Margrethe Henriksen*, f. Naur 15. Oktober 1858, † Lemvig 12. Februar 1920.  
 ∞ Naur 15. Oktober 1879 med *Niels Christensen (Lørup)*, f. Vejrum 9. Juni 1856, † Lemvig 12. November 1927. Husmand og Smed i Pilgaardhus, Nr. Nissum, senere Træhandler og Kirkesanger i Lemvig. (Søn af Gaardmand Christen Pedersen og Mette Sørens-datter, Nørre Lørup, Vejrum). Børn: Ottende Slægtled Nr. 373—384.
- 124 *Ane Marie Henriksen*, f. Naur 16. September 1860, † Hove 29. September 1932.  
 ∞ Naur 8. Juni 1887 med *Anders Knude* (Navneforandring), f. Dybe 12. Juli 1861, † Hove 10. Oktober 1917. Gaardejer i Nødskov, Hove). Søn af Gaardmand Jøs Bertelsen Knude og Mette Poulsen, Vejling, Dybe). Børn: Ottende Slægtled Nr. 385—392.
- 125 *Jacob Henriksen*, f. Naur 9. Juli 1862, † sst. 5. Oktober 1919. Gaardejer i Stabildal, Naur.
- 126 *Karen Henriksen*, f. Naur 13. November 1864, † Framlev 7. Maj 1931.  
 ∞ 27. Maj 1892 med *Hans Jacob Jørgensen*, f. Framlev 25. August 1868. Gaardejer i Frøkjærgaard, Framlev. Formand og Kasserer for Mejeriet Skovlund i 35 Aar, virkede for Oprettelse af Elektricitetsværket i Galten og var Formand herfor de første Par Aar, Medlem af Sogneraadet, Ridder af Dannebrog 2. Februar 1937. (Søn af

- Gaardejer Niels Jørgensen og Anne Petrine Hansen, Hørslevgaard, Framlev). Børn: Ottende Slægtled Nr. 393—403.
- 127 *Maren Henriksen*, f. Naur 31. Juli 1867, † 6. April 1922. Ugift.
- 128 *Else Henriksen*, f. Naur 17. August 1869, † 13. Marts 1938, bisat i Bispebjerg Krematorium, København.  
∞ 24. September 1898 med *Christen Madsbjerg Andersen*, f. Gimsing 28. Maj 1870, † Aarhus 10. Oktober 1921. Mejeridirektør sst. (Søn af Arbejdsmand Bengt Andersen og Kirsten Marie Christensen, Teglgård, Gimsing). I Ægteskabet var en Søn, der udvandrede til Amerika, om hvem man ingen Efterretninger har.
- 129 *Peder Henriksen* f. Naur 29. December 1871, † sst. 12. April 1898. Mejerist. Ugift.

### Peder Jacobsen Bjerre (Nr. 40) og Maren Nielsen Lunds

#### Børn:

- 130 *Niels Jacob Jacobsen Bjerre*, f. Engbjerg 5. Januar 1864, † Frederiksberg 19. Marts 1942, begr. i Engbjerg. Kunstmaler. Blev 11 Aar gammel sat i Lemvig Realskole og tog herfra Præliminæreksamen 1879. Tilbragte derefter et Par Aar hjemme paa Nørrelund for at være med i Arbejdet paa Gaarden, men da han ikke havde Lyst til Landbruget, sattes han i Malerlære i København og gik samtidig paa Teknisk Skole, derefter paa Kunstakademiet med Professorerne Vermehren og Bloch som Lærere. Forlod Akademiet for at gaa over til Krøyers Skole med L. Tuxen som Lærer. Blev, efter at have udstillet et Par Gange paa Charlottenborg, 1892 Medlem af „Den frie Udstilling”. Foretog fra Oktober 1899 et Aars Stipendierejse til Italien. Fik paa Verdensudstillingen i Paris 1900 Bronzemedalje for „Guds Børn” (Bønnemøde paa Harboøre), siden Den Eckersbergske Medalje og P. A. Schous Mindelegat. Opholdt sig 1914 i Paris paa Vej til Sct. Christophe i Auvergne, hvor han paa Grund af Krigens Udbrud blev i 7 Maaneder, til han fra Bordeaux slap hjem gennem den minefyldte engelske Kanal. Opholdt sig to Gange, 1926 og 1927, paa Færøerne og rejste 1931 gennem hollandske og belgiske Byer til Paris. Hans Billeder findes paa Kunstmuseet, Hirschsprungs Museum og i talrige Provinsmuseer. To Billeder findes i Museer i U.S.A., et Billede i Ystad Museum i Skaane. Har paa Bestilling af Ny Carlsbergfonden malet



- 12 store Billeder til Centralbiblioteket i Lemvig. Malet Altertavler til Engbjerg, Trans, Heldum og Krejbjerg Kirker. Hans Emner er hovedsagelig hentet fra den vestjyske Bondebefolkning. Har omkring Aarhundredskiftet tegnet en Del Portrætter af Familiens Medlemmer, der findes paa Slægtsgaarden Store Bjerre i Sir, hvoraf 58 er reproduceret til denne Stamtavle. Se iøvrigt Leo Swane: „Niels Bjerre” i „Vor Tids Kunst”, Nr. 19, hvor Reproduktioner af nogle af hans Billeder findes, bl. a. af Moderen samt et Selvportræt. Portræt i „Dansk biografisk Haandleksikon”. Ugift.
- 131 *Jacob Jacobsen Bjerre*, f. Engbjerg 23. April 1865, † Slagelse 16. Januar 1933. Lærer. Elev paa Askov Højskole og paa dens Husflidskole. Dimitteret fra Silkeborg. En kort Tid Lærer paa Bælum Højskole, fra 1896 Lærer ved Attrup Skole til han 1922 paa Grund af Tunghørighed maatte tage sin Afsked og flyttede til Slagelse.  
 ∞ 15. Maj 1896 med *Ane Marie Nielsen*, f. København (Vor Frelser) 29. Maj 1870. (Datter af Arbejdsmand, senere Landmand Christen Nielsen og Karen Kirstine Knudsen). Datter: Ottende Slægtled Nr. 404.
- 132 *Ane Marie Jacobsen Bjerre*, f. Engbjerg 14. Februar 1867, † Hygum 3. Oktober 1941.  
 ∞ Engbjerg 19. Oktober 1888 med *Jens Peder Jensen Paakjær*, f. Hygum 19. Juni 1863, † sst. 23. Juli 1935. Gaardejer og Sognefoged i Øster Paakær, Hygum. (Søn af Gaardejer Jens Jensen Paakjær og Maren Jensdatter, Mellem Paakær, Hygum). Børn: Ottende Slægtled Nr. 405—410.

### Gravers Jacobsen Bjerre (Nr. 41) og Ane Marie Niensens

#### Børn:

- 133 *Jacob Bjerre* (Navneforandring), f. Nr. Nissum 24. November 1874, † Odense 16. Maj 1944. Bestyrede Fødegarden „Nissumby” for Moderen i Aarene 1894—1905. I nogle Aar Forpagter af en Gaard i Knudby, Taarup, senere kortvarige Virksomheder, var Lagerforvalter 1910—12 hos Siliam Bjerre, da han byggede Lemvig Elektricitetsværk, 1914 Lagerforvalter i „Danske Landboforeningers Frøforsyning”, Odense, pensioneret 1928 paa Grund af Sygdom.  
 ∞ 1. Taarup 12. April 1910 med *Kirstine Nielsen*, f. Taarup 18. December 1887, † Odense (Skt. Hans) 9. December 1917. (Dat-

- ter af Fisker Anders Peter Nielsen og Johanne Hansen, Knudby, Taarup). Børn: Ottende Slægtled Nr. 411—414.
- ∞ 2. Odense (Skt. Hans) 29. April 1920 med *Edel Kristine Sander*, f. Faaborg 17. Februar 1882. (Datter af Smedemester Peder Christian Thorvald Sander og Petra Elisabeth Meyer, Faaborg).
- 134 *Niels Bjerre* (Navneforandring), f. Nr. Nissum 30. Marts 1876. Margarinefabrikant. Elev paa Frederiksborg Højskole. Lærte Mejerifaget fra 1894 hos Esper Andersen i Jebjerg og var Undermejerist sst. til 1902, Bestyrer af Durup Andelsmejeri 1902—1917, Grosserer i Viborg til 1922, startede s. A. Varde Margarinefabrik, der senere udvidedes til Ægeksport og Pakkeri. Portræt i „Dansk Portrætgalleri”, III.
- ∞ Lyby 10. Oktober 1902 med *Kathrine Elisabeth Nielsen Thordal*, f. sst. 28. Februar 1879. (Datter af Gaardejer Niels Espersen Thordal og Mette Kirstine Espersen [Boel], Lyby). Børn: Ottende Slægtled Nr. 415—419.
- 135 *Ane Marie Bjerre*, f. Nr. Nissum 4. April 1878, † Bøvling 18. Oktober 1918, begr. i Lemvig.
- ∞ Lemvig (Valgmenighed) 31. December 1895 med *Peder Jakobsen Bjerre*, f. Fabjerg 5. Januar 1873. Tømrer og Maskinsnedker i Lemvig, Nr. Nissum og i Bøvling, nu Husejer i Lemvig. Se Nr. 159.
- 136 *Mette Marie Bjerre*, f. Nr. Nissum 11. Juni 1880.
- ∞ Lemvig (Valgmenighed) 10. Oktober 1901 med *Laurids Marinus Pedersen*, f. Lomborg 13. Juli 1876. Ejer af Højgaard 1901, af Nordenkær i Lomborg 1902, Købmand i Børkop 1912, Agenturforretning i Lemvig 1922. (Søn af Gaardejer Laurits Kristian Pedersen og Mariane Kirstine Lund, Nordenkær, Lomborg). Børn Ottende Slægtled Nr. 420—424.
- 137 *Signe Bjerre Jacobsen*, f. Nr. Nissum 6. April 1882.
- ∞ Lemvig (Valgmenighed) 10. April 1906 med *Frode Madsen*, f. Dybe 8. Februar 1882. Husmand i Bøvlinghus, Bøvling. (Søn af Husmand og Murer Niels Christian Madsen og Inger Kathrine Jensen, Nørre Lisbjerg, Dybe). Børn: Ottende Slægtled Nr. 425—431.
- 138 *Markus Bjerre* (Navneforandring), f. Nr. Nissum 23. Marts 1884. Landbrugskandidat 1905, Specialeksamen i Planteavl 1910. Assistent ved Landbohøjskolen 1905—06, ved Statens Forsøgsstation ved Studsgaard 1906—08 og 1910—12, Assistent, senere Fuldmægtig ved Danske Landboforeningers Frøforsyning i Roskilde 1913—16,

Fuldmægtig ved Fællesforeningen for Danmarks Brugsforeningers Frøafdeling i København 1916, Direktør for Frøkompagniet Maribo 1917—23, Forretningsfører 1923 og Direktør 1926 for Anton Niensens Frøavl og Frøeksport, Alminde, Direktør for A/S Skive Markfrøkontor fra 1931 <sup>42</sup>).

∞ Asmild 17. Maj 1918 med *Ingeborg Kathrine Kjellerup*, f. Asmild 19. Oktober 1892. (Datter af Gaardejer Jens Peter Kjellerup og Inger Kathrine Nørgaard, Kjeldgaard, Asmild). Børn: Ottende Slægtled Nr. 432—436.

- 139 *Frederik Bjerre* (Navneforandring), f. Nr. Nisum 28. September 1885. Formand paa et Maskinsnedkeri i Silkeborg.

∞ Struer 26. December 1914 med *Kristiane Gravesen*, f. København (døbt i Abel Kathrine Stiftelses Kirke) 30. April 1887. (Datter af exam. jur., Sparekassebogholder Peter Johannes Gravesen og Dorte Sørensen, København). Børn: Ottende Slægtled Nr. 437—439.

- 140 *Johannes Bjerre*, f. Nr. Nisum 19. Januar 1887, † sst. 7. Maj 1895.

- 141 *Maren Bjerre*, f. Nr. Nisum 20. Januar 1892. Elev paa Vallekilde Højskole.

∞ Lemvig (Valgmenighed) 30. Januar 1914 med *Peder Kristian Fabricius Jensen*, f. Bøvling 26. August 1886. Gaardejer i Søholm, Mørborg, boede omkring 1927 i Bøvlingbjerg, Bøvling, derefter Boelsmand i Bojer, Bøvling. Elev paa Vallekilde Højskole. (Søn af Husmand Lars Jensen og Juliane Poulina Fabricius, Bojer, Bøvling). Børn: Ottende Slægtled Nr. 440—448.

#### **Mads Jacobsen Bjerre (Nr. 42) og Ane Marie Jensens Børn:**

- 142 *Jacob Bjerre Jacobsen*, f. Maabjerg 29. December 1864, † Borbjerg 23. December 1947. Gaardejer i Enghoved, Borbjerg, senere i Meldgaard, Maabjerg.

∞ 18. Oktober 1894 med *Inger Marie Poulsen*, f. Borbjerg 4. November 1868, † Maabjerg 15. April 1924. (Datter af Gaardejer Anders Poulsen og Anne Kathrine Laursen, Nørre Hvam, Borbjerg). Børn: Ottende Slægtled Nr. 449—456.

- 143 *Ane Marie Bjerre Jacobsen*, f. Maabjerg 17. September 1866.

∞ Vejrum 9. November 1886 med *Niels Kristian Madsen*, f. Naur 31. December 1855, † Vejrum 8. September 1916. Gaardejer i Nygaard, Vejrum, derefter i Skovgaard, Nørlem, senere i Ting, Vejrum. Se Nr. 81.

- 144 *Jens Pasgaard Jacobsen*, f. Maabjerg 19. Juli 1868, † Vejrum 1. November 1874.
- 145 *Ane Kirstine Bjerre*, f. Vejrum 24. Marts 1870.  
∞ 17. Maj 1894 med *Andreas Lundby*, f. Vejrum 17. Maj 1868. Gaardejer i Vester Lundby, Vejrum Sogn, senere i Nørgaard, Gim-sing Sogn, bor nu i Holstebro. (Søn af Gaardmand Jens Marinus Jensen og Ane Kjeldsen, Vester Lundby, Vejrum). Børn: Ottende Slægtled Nr. 457—471.
- 146 *Peder Bjerre*, f. Vejrum 4. August 1871, † Frederiksstad 30. Sep-tember 1924, begr. i Glemmen, Norge. Manufakturhandler i Fre-deriksstad, Norge.  
∞ 2. August 1896 med *Emilie Annette Andreasen*, f. Eidsberg 3. December 1874, † 10. Januar 1930, begr. i Glemmen, Norge. (Datter af Købmand Syver Andreassen og Johanne Poulsen, Eids-berg, Norge). Børn: Ottende Slægtled Nr. 472—474.
- 147 *Mariane Bjerre*, f. Vejrum 27. Maj 1874.  
∞ Vejrum 29. Oktober 1905 med *Hans Andreas Harild*, f. Neksø 8. Marts 1869, † København (Esajas) 15. Januar 1935. Lærer. Kand. phil. Studerede Astronomi. Lærer ved Døckers Kursus, Han-delsskolen samt ved Ole Suhrsgades Mellemskole i København. (Søn af Skibsfører Thue Harild og Frederikke Josefsen, Neksø). Søn: Ottende Slægtled Nr. 475.
- 148 *Jens Pasgaard Bjerre*, f. Vejrum 10. Juli 1876. Gaardejer i Ting, Vejrum, derefter i Rostgaard, Ejsing, senere i Langagergaard i Nø-rup, Rentier i Høgsholt ved Vejle.  
∞ 28. April 1903 med *Ane Gudiksen*, f. Krejbjerg 11. April 1878. (Datter af Gaardejer Søren Gudiksen og Jette Kirstine Jensen, Krej-bjerg). Børn: Ottende Slægtled Nr. 476—481.
- 149 *Henriette Bjerre*, f. Vejrum 10. August 1878, † 22. Oktober 1900.
- 150 *Kristen Bjerre*, f. Vejrum 22. November 1880, † sst. 2. Februar 1941. Gaardejer. Overtog 1907 Fødegaarden, Brændgaard i Vej-rum. Formand for Struer Andelsbank og for Struer Vareindkøbsfor-ening, Medlem af Ringkøbing Amts Akkordudvalg, Bestyrelsesmed-lem i Andelsmejeriet, i to Perioder Medlem af Vejrum Sogneraad.  
∞ 4. November 1910 med *Anna Sloth*, f. Vejrum 2. Januar 1886, † sst. 1. April 1941. (Datter af Gaardejer Knud Kristensen [Sloth] og Nikoline Elisabeth Odgaard, Ausumdal, Vejrum). Børn: Ot-tende Slægtled Nr. 482—488.

- 151 *Madsine Marie Bjerre*, f. Vejrum 9. December 1881, † Holstebro 10. Oktober 1945.  
 ∞ 26. Marts 1904 med *Christen Knudsen*, f. Mejrup 10. Marts 1876, † Vejrum 5. August 1936. Gaardejer i Tipsmark, Vejrum. (Søn af Gaardejer Jens Kristian Knudsen og Ane Marie Kristensen, Gammelby, Mejrup). Børn: Ottende Slægtled Nr. 489—490.
- 152 *Christian Frederik Møller Bjerre*, f. Vejrum 12. August 1883. Tidligere Ejer af forskellige Gaarde i Aarhuseggen, derefter Købmand i Aarhus, nu bosiddende i Holstebro.  
 ∞ Bjergager 21. Maj 1909 med *Mette Hansine Jensen*, f. sst. 20. December 1883. (Datter af Gaardejer Søren Peter Jensen og Karen Olesen, Bjergager). Datter: Ottende Slægtled Nr. 491.
- 153 *Mads Pasgaard Bjerre*, f. Vejrum 20. April 1885, † sst. 3. Maj s. A.

**Niels Bjerre (Nr. 43) og Ane Sofie Kristensens Børn:**

- 154 *Jakob Jakobsen Bjerre* (Navneforandring), f. Fabjerg 22. Marts 1867. Gaardejer i Kviesgaard, Fabjerg. Overtog Fødegaarden, 3<sup>1</sup>/<sub>2</sub> Td. Htk., 88 Td. Ld. Dommer ved Dyrskuet for rødt Kvæg og Kort-horn, Hegnsynsmand, Brandvidne m. m. Portræt i „Dansk Portrætgalleri“, III.  
 ∞ Trans 31. Maj 1895 med *Mette Marie Christensen*, f. sst. 10. Juni 1875, † sst. 31. Januar 1934. (Datter af Gaardejer Ove Henrik Christensen og Ane Jonasen, Nørre Bjerg, Trans). Børn: Ottende Slægtled Nr. 492—503.
- 155 *Mariane Jacobsen*, f. Fabjerg 29. April 1868, † Gudum 27. December 1908.  
 ∞ 30. September 1892 med *Peder Kamstrup Jacobsen*, f. Gudum 27. December 1864, † sst. 24. Juli 1938. Forpagter, senere Gaardejer. Elev paa Ryslinge Højskole og Dalum Landbrugsskole, Forpagter af Gudum Præstegaard og Forpagter af Havskov, Gudum, som han senere blev Ejer af. Formand for Gudum og Omegns Kontrolforening og Skodborg Kvægavlsforening, Medlem af Bestyrelsen for Nr. Nissum Mejeri, Medlem af Sogneraadet 1909, hvis Formand han blev, til han efter 24 Aars Virksomhed trak sig tilbage paa Grund af tiltagende Svaghed, der fulgte efter et Angreb af Blodforgiftning, i Bestyrelsen for Skodborg-Vandfuld Herreders Kommunalforening, hvis Formand han var i 12 Aar, Medlem af Bestyrelsen for Vemb-Lemvig-Thyborøn Jernbaner, for Skodborg-

- Vandfuld Herreders Landboforening, i Repræsentantskabet for Lemvig Folkebank, Medstifter af Lemvig Valgmenighed, Formand for Lemvig og Omegns Afholdskreds. Interesserede sig for Plantningssagen og har i Aarenes Løb plantet flere tusinde Træer paa sin Ejendom, der nu prydes af Plantager <sup>48</sup>). Dannebrogsmænd 19. Maj 1933. Portræt i „Dansk Portrætgalleri“ III. (Søn af Husmand og Smed Christian Jacobsen og Ane Kathrine Kamstrup Pedersen, Lille Surkjær, Gudum). Børn: Ottende Slægtled Nr. 504—513.
- 156 *Christen Nørager Jakobsen Bjerre* (Navneforandring), f. Fabjerg 17. Maj 1869, † Ferring 4. December 1943. Kunstmaler og Hotelejer i Ferring. Havde som Barn Lyst til at give Tanker og Indtryk Form i Tegning. Naar han talte med Faderen om Lysten til at blive Maler, havde Faderen ikke noget derimod, men krævede at han først skulde lære Malerhaandværket. Kom 16 Aar gammel i Lære hos Maler Fr. Braae i Vandborg, men da han fik et daarligt Knæ og ikke kunde taale Arbejdet paa Stiger, maatte han opgive Haandværket. Gik paa Teknisk Skole i et Aar og paa Akademiet i tre Aar, dernæst et Aar paa P. S. Krøyers Malerskole. Var derefter en Tid paa Sorø Højskole, hvor han malede et Billede af Jutta Boysens Søn, der blev antaget paa Charlottenborgudstillingen. Købte 1891 Ferring Kro af Strandfoged Chr. Larsen for 5000 Kr., men da Havet hvert Aar rykkede Ferring Kro en halv Snes Alen nærmere, byggede han 1901 Bovbjerg Badehotel. Har udstillet paa Charlottenborg og paa Kunstnernes Efteraarsudstilling i København, i Lemvig, Ringkøbing og Aarhus. Har malet Portrætter af Jeppe Aakjær og Viggo Stuckenberg, der hænger paa Frederiksborg, og har udført Udsmykning af Kirkerne i Ferring og Flynder <sup>44</sup>).  
 ∞ Vandborg 23. Juni 1891 med *Petrine Jensen*, f. sst. 24. Juli 1869, † Ferring 7. Juni 1939 <sup>45</sup>). (Datter af Husmand og Smed Jens Christian Jensen og Kirsten Olesen, Kubstruphus, Vandborg) <sup>46</sup>).  
 Børn: Ottende Slægtled Nr. 514—516.
- 157 *Ane Marie Jacobsen*, f. Fabjerg 21. August 1870, † København 5. Januar 1945.  
 ∞ 6. November 1896 med *Christen Christensen*, f. Dybe 5. Juni 1866, † København 25. Oktober 1943. Opholdt sig 1899 i Chicago, U.S.A., derefter Gaardejer i Toft og Nørsgaard, Fabjerg. (Søn af Gaardmand Anders Christensen og Ane Christine Jensen Knak, Dybebjerg, Dybe) Børn: Ottende Slægtled Nr. 517—524.

- 158 *Maren Jacobsen Bjerre*, f. Fabjerg 19. September 1871, † sst. 30. September s. A.
- 159 *Peder Jakobsen Bjerre* (Navneforandring), f. Fabjerg 5. Januar 1873. Tømrer og Maskinsnedker i Lemvig 1896, i Søndergaard, Nr. Nissum, 1. September 1915, i Grøngaard sst. 1. Juni 1916, i Hestehave, Bøvling, 1. September 1918, Husejer i Lemvig 1. Maj 1920.  
 ∞ 1. Lemvig (Valgmenighed) 31. December 1895 med *Ane Marie Bjerre*, f. Nr. Nissum 4. April 1878, † Bøvling 18. Oktober 1918. Se Nr. 135. Børn: Ottende Slægtled Nr. 525—530 <sup>47</sup>).  
 ∞ 2. Lemvig 11. November 1925 med *Olga Theodora Jensen*, f. Fjaltring 25. April 1902. (Datter af Gaardejer Christen Jensen og Anna Jensen, Klostergaard, Fjaltring). Børn: Ottende Slægtled Nr. 531—532.
- 160 *Bertel Jakobsen Bjerre* (Navneforandring), f. Fabjerg 24. Marts 1874, omkom den 16. Maj 1927 ved Jernbaneulykke i Coronel Dorregos, Argentina. Forpagter paa Brydeboel, Nr. Nissum, senere Farmer i Aparicio, Argentina.  
 ∞ 1906 med *Sofie Hovgaard*, f. 1883 (?), † 30. Oktober 1938, begr. paa Tres Arrogas Kirkegaard, Argentina. (Datter af Stationsforstander Hovgaard). Børn: Ottende Slægtled Nr. 533—534.
- 161 *Sidsel Jakobsen Bjerre* (Navneforandring), f. Fabjerg 20. Maj 1875, † Lemvig 17. Oktober 1932.  
 ∞ 28. December 1903 med *Laurids Steffensen Sand*, f. Nørre Gørding 19. Januar 1868. Lærte Tømrerhaandværket i Lemvig, boede 1904 i Gudum, købte nogen Tid efter en Gaard i Fabjerg. Blev angrebet af Ischias og anden Svagbed, saa han maatte sælge Ejendommen og flyttede til Lemvig, hvor han købte et Hus med tilhørende Brødforretning <sup>48</sup>). (Søn af Lærer Mads Christian Sand og Mariane Poulsen, Gørding). Børn: Ottende Slægtled Nr. 535—540.
- 162 *Hans Jacobsen Bjerre*, f. Fabjerg 20. Juli 1877. Gaardejer i Overgaard, Fabjerg, senere i Kongensgaard, Nr. Nissum. Formand for Skodborg-Vandfuld Herreders Landboforening.  
 ∞ 26. Marts 1903 med *Johanne Kirstine Smedegaard*, f. Ejsing 28. Januar 1880. (Datter af Lærer Kristian Johan Dalgaard Pedersen Smedegaard og Ane Marie Lillelund, Ejsing, senere i Vandborg). Børn: Ottende Slægtled Nr. 541—552.
- 163 *Niels Peder Jakobsen Bjerre* (Navneforandring), f. Fabjerg 19. Juli 1879. Telegrafist i San Francisco, U.S.A. Realeksamen i Lemvig 1897.

Ansæt ved De danske Statsbaner 1898 og gjorde Tjeneste ved forskellige jyske Stationer og paa Fyn. Tog Assistenteksamen i Odense og Nyborg, udnævnt til Trafikassistent i Nyborg 1901, men tog i Stedet Afsked og kom i Store nordiske Telegrafsekselskabs Tjeneste, hvor han virkede 8½ Aar som Telegrafist, Vagtschef og Mekaniker i Newcastle, Nystad, Libau, London, Skt. Pedersborg, Shanghai og Peking. Tog 1909 Afsked og rejste fra Shanghai over Japan til De forenede Stater. Fik efter nogle Maaneder, med lidt eller intet Arbejde, i San Francisco Ansættelse ved „Western Union Telegraph Company” i Foraaret 1910, hvor han siden har været ansat, med Undtagelse af Tidsrummet Marts 1912 til December 1913, da han var ansat ved „Federal Wirelees Telegraph Company”. Har deltaget i den lokale Arbejderforening som Forligsmand, Sekretær, Kasserer og Præsident.

∞ 26. December 1912 med *Elsie May Eagle*, f. Greenwood 10. August 1892. (Datter af Savmøller Joshua Eagle og Etta Mary Hemenway, Greenwood, Californien). Børn: Ottende Slægtled Nr. 553—555.

### Jens Jacobsen Bjerre (Nr. 46) og Mette Katrine Lauritsens Børn:

164 *Ane Marie Bjerre Jacobsen*, f. Vejrum 20. Juli 1867, † Gudum 12. December 1942 <sup>49)</sup>.

∞ Nr. Nisum 11. Oktober 1889 med *Christen Touborg Jensen*, f. Gudum 25. Februar 1865, † sst. 23. September 1920. Gaardejer. Bestyrede 1883—89 Kloster Mølle, Gudum, som han 1889 blev Ejer af, tillige Ejer af Øster Fiskbæk 1894, Tagaardhede 1898 og Matrughede 1912. Elev paa Ryslinge Højskole 1882—83, Landvæsenskommissær, Medlem af Overvoldgiftsretten for Handel med Husdyr og af Oversundhedskommissionen for Ringkøbing Amt, af Ringkøbing Amdsraad 1910—16, af Overskyldraadet og af Gudenaabyholm og Hartekommissionerne, Formand for Akts. Ringkøbing Amds Avis, for Det radikale Venstres Landsforbund, De samvirkende Landbo- og Husmandsforeninger for Ringkøbing Amt, Foreningen af jyske Landboforeningers Planteavlssudvalg, Medlem af Bestyrelsen for Ringkøbing Amds Vareindkøbsforening og Ringkøbing Amds Indkøbsforening for Foderstoffer <sup>50)</sup>. Portræt i „Dansk



- Portrætgalleri", III. (Søn af Gaard- og Møllejer Jens Jensen Havskov og Karen Christensdatter Touborg, Kloster Mølle, Gudum<sup>61</sup>). Børn: Ottende Slægtled Nr. 556—567.
- 165 *Jakob Jakobsen Bjerre* (Navneforandring), f. Nr. Nissum 23. Juni 1869, † Rødding 18. December 1933. Valgmenighedspræst. Student fra Viborg 1891, Alumnus paa Regensen 1895—97, Kand. theol. 22. Juni 1897, Huslærer i Hvirring Præstegaard ved Horsens 1897—98, Lærer ved Elbæk Højskole 1. November 1898 til Sommeren 1900, ordineret som Medhjælper ved Valgmenighedskirken i Berring 4. Juli 1900, Medlem af Rødding Sogns Menighedsraad og Skolekommission, Præst ved Rødding Valgmenighed med Filial i Krejbjerg 8. Marts 1904. Har skrevet Artikler i „Skive Folkeblad” og „Vor Julehilsen”<sup>40</sup>).  
 ∞ 25. April 1899 med *Ane Marie Berthelsen*, f. Bjerregrav 28. Oktober 1868. (Datter af Kapellan i Bjerregrav, senere Sognepræst i Lomborg, Hans Jens Vilhelm Berthelsen og Marie Kristiane Margrethe Møller). Børn: Ottende Slægtled Nr. 568—572.
- 166 *Karen Jacobsen*, f. Nr. Nissum 27. December 1871, † Frederiksberg 27. Juli 1946.  
 ∞ Nr. Nissum 7. Maj 1897 med *Peder Margarth Ingversen Madsen*, f. Viuf 20. Januar 1871, † Varde 21. Maj 1944. Togfører. Efter Giftermaalet ansat ved Kolding-Egtved Jernbane med Bopæl i Kolding, hvorfra han efter et Aarstid Forløb forflyttedes til Egtved. Ved Varde-Nørre Nebel Banens Aabning i 1903 ansat som Togfører ved denne Bane. Dannebrogsmænd den 13. Marts 1928. (Søn af Husmand og Postkontrahent Mads Madsen og Karen Marie Koed, Viuf). Børn: Ottende Slægtled Nr. 573—574.
- 167 *Laust Jakobsen Bjerre* (Navneforandring), f. Nr. Nissum 13. Januar 1874. Købmand. Landvæsenselev paa Højskoleforstander Ludvig Schrøders Gaard i Askov 1891—92. Rejste derfra som Uldkræmmer til Norge, hvor han besøgte alle Byer og større Fiskepladser mellem Bergen og Frederikshald og opholdt sig her i 2 Aar, rejste derfra paa et 2-aarigt Ophold i Argentina, boede den meste Tid omkring en lille By, Tandil, hvor der var en dansk Koloni, og ernærede sig her som Faarepasser, Pløjekarl og var Huslærer hos en dansk Familie langt ude paa Kampen, i Buenos Aires som Glaspudder paa en større Restauration. Da ingen af disse Bestillinger gav Udsigt til varigt Levebrød, bestemte han sig til at tage hjem

og tog Plads som Kreaturpasser paa et tysk Dampskib, der gik med levende Kreaturer fra Buenos Aires til London; et forfærdeligt Job sammen med Klodens værste Bærme. Turen varede 33 Dage. Boede de to følgende Aar paa Sønderkov paa Venø, som han købte sammen med Broderen (Nr. 168), men da Gaarden ikke kunde svare sig, begyndte han sammen med en Slagter fra Humlum at eksportere Kød til Norge — tomme Køer, der væsentlig blev købt i Thy. Solgte nu sin Part af Sønderkov til Svogeren, Søren Nielsen Urup (Nr. 169), og bosatte sig i Oslo, hvor han drev Trikotageforretning i 38 Aar. Solgte Forretningen, flyttede 1933 til København og bor nu som Rentier paa Frederiksberg.

∞ Oslo (Akers Kirke) 5. Juli 1911 med *Mathilde Kathinka Andersen*, f. Oslo 13. Juli 1886. (Datter af Kjeldermester Hans Christian Andersen og Kathrine Marie Poulsen, Oslo).

- 168 *Markus Johannes Jakobsen Bjerre* (Navneforandring), f. Nr. Nissum 19. Marts 1876, † Venø 7. Juli 1944. Gaardejer, Forfatter. Købte 1897 Sønderkov paa Venø sammen med Broderen (Nr. 167), men da Broderen slog sig paa Handelen, fik han Svogeren, Søren Nielsen Urup (Nr. 169), som Medindehaver, indtil denne efter 3—4 Aars Forløb overtog Hustruens Fødegaard, Sandholm i Nr. Nissum, og Markus Bjerre blev nu Eneindehaver. Sønderkov, der var paa et Par Hundrede Tønder Land, hvoraf mindst Halvdelen var Sand, var ved Overtagelsen meget forsømt, men det lykkedes Markus Bjerre at drive den frem til en solid Gaard. Medlem af Sogneraadet og en Del Aar Sogneraadsformand. Har skrevet en Del meget læste Kroniker i Dagbladet „Politiken” og Afsnittene om Vendssysel og Thy i H. V. Clausens Værk „Danmark”. I sine sidste Aar syslede han med Bearbejdelsen af Faderens interessante Erindringer; se herom under Faderen. Markus Bjerre efterlod en Samling Breve fra betydende politiske og litterære Personligheder efter ca. 1890, samt en meget oplysende Korrespondance med Broderen (Nr. 167). Denne Samling er af Broderen og Markus Bjerres Enke overgivet til Rigsarkivet, men bliver først offentlig tilgængelig om 50 Aar. Portræt i „Politiken” den 8. Juli 1944 og i „Lemvig Folkeblad” samme Dag. Ved Sølvbrylluppet findes Portrætter af Sølvbrudeparret i „Politiken” den 22. Juli 1936. Portræt af Markus Bjerre findes ligeledes i Bearbejdelsen af Faderens Erindringer. ∞ 21. Juli 1911 med *Kristine Pedersen*, f. Venø 10. Februar 1889.

- (Datter af Husmand og Fisker Peder Pedersen og Petrea Hedevig Pedersen, Venø). Børn: Ottende Slægtled Nr. 575—584.
- 169 *Kristiane Jakobsen Bjerre* (Navneforandring), f. Nr. Nissum 20. Juni 1878, † sst. 14. Juli 1946.  
 ∞ 15. Oktober 1900 med *Søren Nielsen Urup*, f. Thorstrup 6. Juni 1877. Gaardejer. Havde først en Part af Sønderskov, Venø, sammen med Svogeren (Nr. 168), overtog senere Hustruens Fødegaard, Sandholm, Nr. Nissum. (Søn af Gaardejer Søren Urup og Ane Marie Sørensen, Fredensberg, Thorstrup). Børn: Ottende Slægtled Nr. 585—587.
- 170 *Peder Jacobsen*, f. Nr. Nissum 9. August 1880, † 25. Maj 1897.
- 171 *Mette Kathrine Jakobsen Bjerre* (Navneforandring), f. Nr. Nissum 5. September 1882, † Oktober 1911.
- 172 *Mariane Bjerre*, f. Nr. Nissum 16. April 1885.  
 ∞ 4. Oktober 1913 med *Hans Adolf Jensen*, f. Sønder Nissum 4. Juni 1888. Købte 1912 Endrupholm med 22 Td. Htk. i Vester Nykirke for 144,000 Kr., hvis Udbygninger nedbrændte 1913, derefter Ejer af Store Gammelby i Mejrup, Nørre Holmgaard i Møborg, Gaardejer i Bækmarksbro i Flynder, Store Blæsbjerg i Mejrup, Proprietær paa Fødegaarden, den gamle Hovedgaard Udstrup i Sønder Nissum fra 1925—32. Nu Arbejdsmand i Esbjerg. Har tillige ejet Hovedgaarden Kaas i Lime og Lindtorp i Asp, men beboede ikke disse Gaarde. (Søn af Proprietær, Landvæsenskommissær Knud Markus Jensen <sup>52</sup>) og Anna Henriette Burchardi, Udstrup, Sønder Nissum). Børn: Ottende Slægtled Nr. 588—589.
- 173 *Ellen Christiane Bjerre*, f. Nr. Nissum 30. December 1887.  
 ∞ 5. August 1909 med *Christian Jul Christiansen*, f. Hvilsager 21. December 1875. Var indtil 17-aars Alderen ved Landbruget. Opholdt sig 2 Aar i New York, derefter 10 Aar som Mejerist i Danmark og beskæftigede sig i 8 Maaneder ved Mejeriarbejde i Cherbourg i Frankrig. Blev derefter uddannet til Højskolelærer paa Askov Højskole og var 8 Aar Lærer ved Aagaard Højskole. Fra 1916 beskæftiget med Ostehandel en gros. Købmand og Ost en gros siden 1919. (Søn af Smed Christian Frederik Christiansen og Marthe Laursdatter, Termestrup, Hvilsinge, senere i Mørke). Børn: Ottende Slægtled Nr. 590—592.

**Bertel Jacobsen Bjerre (Nr. 47) og Ane Katrine Bertelsens  
Børn:**

- 174 *Ane Marie Bjerre*, f. København 24. Oktober 1865, † Dybe 7. Februar 1943.  
∞ Lomborg 25. Maj 1884 med *Jens Thybo Christensen*, f. sst. 11. Januar 1856, † Dybe 11. Februar 1939. Husmand i Flansmosehus, Dybe. (Søn af Gaardejer Christen Jensen og Karen Marie Madsdatter, Øster Thybo, Lomborg). Børn: Ottende Slægtled Nr. 593—604.
- 175 *Ane Dortbea Bjerre*, f. Aalborg (Budolfi) 12. September 1867, † Hørning 15. Februar 1933. Elev paa Møllerup Højskole, Lærerinde ved Pogeskolen i Raast, Ejsing, forflyttedes 15. Oktober 1888 til Hurup<sup>58)</sup> og virkede som Lærerinde her til 1894.  
∞ Lomborg 3. Oktober 1894 med *Lars Martinus Christian Jensen*, f. Hurup 6. Maj 1866. Gaardejer. Overtog Fødegården i Refs, Hurup, som han solgte 1912. Købte, efter en Sommers Ophold i Grejsdalen, Nørre Romby i Rom Sogn og boede her til April 1913, da han købte den 135 Td. Ld. store Gaard, Borregaard i Thy. Boede 1916—18 paa Vejbjerggaard, Humlum, og købte efter et Aars Ophold paa Sønderdal i Fabjerg, Volk Møllegaard med tilhørende Restauration i Essenbæk i Oktober 1918. Opgav 1926 Restaurationen, da Interessen hos Befolkningen mere gik til Stranden, hvorved den mistede sin Betydning. Mølleriet var ikke mere indbringende, og landbrugsmæssig set var Gaarden ikke god, hvorfor han 1932 solgte Volk Mølle og flyttede til Hørning. (Søn af Gaardejer Jens Madsen og Karen Andersdatter, Refs, Hurup). Børn: Ottende Slægtled Nr. 605—615.
- 176 *Jakob Bjerre*, f. Vebbestrup 19. April 1870, † paa Gammel Skovridergaard ved Silkeborg 10. Marts 1931, begr. i Lomborg. Ingeniør. Oprindelig Landmand og Møllebygger. Rejste efter endt Militærtjeneste som Hornblæser i Viborg til København for at tage Maskiningeniøreksamen, Kand. polyt. 1903, Assistent ved Den polytekniske Lærestalts Landmaalingsøvelse 1903, Ingeniør ved Dansk Vind Elektricitets Selskab 1903—12 og projekterede i dette Tidsrum 150 Elektricitetsværker, privat Ingeniør i Askov, Malt, 1. April 1931. Jurisdirektionsformand i Forenede Motorejere fra 1915, Justitsministeriets sagkyndige i Automobilsager for Gørding-Malt og

Andst-Slog Herreder 1923, Medlem af Askov Menighedsraad. Har sammen med Poul la Cour udgivet „Landlige Elektricitetsværker”. Nekrolog i „Ingeniøren” 1931, S. 191, og „Elektroteknikeren” 1931, S. 123 <sup>54</sup>).

∞ 1. Lomborg 2. Juni 1904 med *Ane Margrethe Jensen*, f. Nykøbing M. 25. September 1864, † 25. Oktober 1925, begr. i Lomborg. (Datter af Klejnsmed Peder Jensen [Gade] og Caroline Birgithe Nørløw, Nykøbing M.).

∞ 2. Lemvig (Raadhus) 18. Marts 1927 med *Petra Paakjær*, f. Hygum 20. Februar 1897. Se Nr. 410. Søn: Ottende Slægtled Nr. 616.

- 177 *Mads Fiskbæk Bjerre*, f. Vebbestrup 19. August 1872, † Lomborg 6. Januar 1945. Gaardejer. Overtog 1895 Lomborg Kirkegaard, som han havde til 1933, da han overdrog den til en Søn, hvorefter han flyttede til Kirkely, Lomborg, hvor Faderen boede i mange Aar, efter at have taget Afsked som Lærer. Bestyrelsesmedlem i Hjælpekassen og i forskellige Foreninger. Skønt han selv ejede en stor Gaard, var han meget interesseret i Husmandsbevægelsen, da den begyndte i Lemvigegnen, og var med til at starte en Husmandsforening i Bonnet, men trak sig senere tilbage fra Arbejdet, fordi han havde for mange Tønder Land <sup>55</sup>).

∞ 14. Maj 1896 med *Martine Engsnap* (Navneforandring), f. Vejrum 5. Februar 1874, † Lomborg 2. Januar 1946. (Datter af Gaardejer Christen Christensen og Birgitte Nielsen, Engsnap, Vejrum). Børn: Ottende Slægtled Nr. 617—630.

- 178 *Bertel Bjerre*, f. Lomborg 26. Oktober 1875, † Taars 22. Januar 1937. Sognepræst. Student fra Viborg 1896, Kand. theol. 11. Juni 1903, uordineret Medhjælper hos Sognepræst Gravers Kristian Jakobsen Bjerre (Nr. 103) i Pedersborg og Kindertofte ved Sorø 1. Oktober 1903, midlertidig ordineret sst. som Medhjælper 13. April 1904, Kapellan ved Høve og Havrebjerg Frimenighed 1. November 1906 til 1. Marts 1907, derefter i Ringsted, Haring og Stagstrup, i Randers 1. August 1907, Fruering og Vitved 1. November 1908, Sognepræst i Alrød 23. September 1909 <sup>40</sup>), derefter i Lem og Vejby og fra 1923 i Taars. Deltog med Iver i Menighedsarbejdet, oprettede 1925 en Bibelkreds i Taars og virkede for Opretelsen af en Valgmenighed i Sognet. Interesserede sig for Bogtrykkerkunsten og havde en Sættekasse med Typer staaende i

Studereværelset ved Siden af Skrivebordet. Satte selv forskellige Smaa-ting, som han lod Bogtrykker Adelstorp, Østervraa, trykke. Interesserede sig ligeledes for Bogbinderi og havde Bogbinderværktøjet staaende i Studereværelset. Har foruden en Del opbyggelige Artikler i „Dansk Folketidende”, sammen med Hustruen skrevet „Nogle Træk om Jakob Bjerre og Ane Marie i Nissumby”, 1903, „Strøtanker om Jesu Liv”, 1907, og „Vor Julehilsen”, 1905—07, samt Medudgiver af „Stamtavlen over Bjerre-Slægten fra Bjerre i Sir ved Holstebro”, 1. Udgave. Den 22. Januar 1937 havde han haft Konfirmander om Formiddagen og fortalt meget om sit Hjem og sine Forældre. Da Konfirmanderne var gaaet, bar han 30 Kurve Tørv ind til Centralvarmeanlægget, dernæst vilde han tage et Bad, men styrtede om paa Vej ind til Badeværelset, ramt af et Hjerteslag. Se iøvrigt J. Lomholt Hansen: „Pastor Bertel Bjerre, Taars”, 1947, hvor Portræt af Pastor Bjerre og Hustru findes.

∞ Rom Sogn 25. September 1903 med *Mariane Dalgaard*, f. Lomborg 12. September 1875. (Datter af Gaardejer Daniel Madsen Dalgaard og Maren Pedersen, Møltrup, Lomborg). Børn: Ottende Slægtled Nr. 631—632.

- 179 *Peter Lund Bjerre*, f. Lomborg 1. Maj 1878. Præst. Opholdt sig i Des Moines, Iowa, U.S.A. 1901—05. Derefter Præst ved Stevns Frimenighed, rejste 1907 tilbage til U.S.A., en kort Tid bosat i Nord Dakota, derefter i St. Poul, Minnesota, og har siden 1910 boet i Minneapolis, Minnesota. Fængsels- og Hospitalspræst.

∞ Des Moines, Iowa, 7. Juni 1901 med *Idun Agnete Christensen*, f. Stege Landsogn 6. Februar 1880. (Datter af Typograf Ludvig Christensen og Frederikke Margrethe Sørensen, Rødkilde, Stege Landsogn, senere i København). Børn: Ottende Slægtled Nr. 633—639.

- 180 *Siliam Martin Bjerre*, f. Lomborg 16. September 1880, † Fredericia 3. Januar 1941, begr. i Skive. Direktør, Opfinder. Kom 16 Aar gammel i Mejerilære hos Esper Andersen, Jebjerg, men det var først og fremmest Mejeriets Maskiner og Mekanik, der interesserede ham. Da der skulde installeres en Dampmaskine paa Mejeriet, samlede den unge Mejerielev hele Maskinen. Da Elektriciteten begyndte at komme frem som Belysning, var Jebjerg Mejeri det første Mejeri i Salling, der fik Lys installeret, og det blev bestemmende for hele hans Fremtid. Han nedsatte sig som Installatør i Jebjerg,

flyttede derefter til Skive, hvor han drev Forretning til han 1918 købte Skive Jernstøberi, hvor han installerede den elektriske Forretning, samtidig med Jernstøberiet førtes videre. Monterede Elektricitetsværker, bl. a. Højspændingsværkerne i Skive, Karlsgaarde, Midtjylland, Sydøstsjælland og en Del i Sønderjylland. Opfinder af Gyrokværnen, den selvregulerende Kværn, hvorpaa han tog Patent over Størstedelen af Verden, og gjorde flere andre Opfindelser. Da Jernstøberiet overgik til Aktieselskab, ansattes han som administrerende Direktør. Nekrolog i „Skive Venstreblad” 4. Januar 1941 og i „Skive Folkeblad” s. D.

∞ Jebjerg 29. November 1904 med *Ane Boel Pedersen*, f. sst. 8. Juni 1879. (Datter af Gaardejer Mehlsen Pedersen og Marie Kirstine Simonsen, Jebjerggaard, Jebjerg). Søn: Ottende Slægtled Nr. 640.

181 *Kristian Bjerre*, f. Lomborg 21. Marts 1883, † sst. 3. Juni s. A.

182 *Anker Bjerre*, f. Lomborg 26. August 1884. Lærer. Højskolelærer i Sang og Gymnastik ved Skamlingsbankens Højskole 1905 og ved Grundtvigs Højskole ved Lyngby 1907. Studerede Sang og Gymnastik i København 1907—11, henholdsvis for Sangens vedkommende hos Operasanger Carl Madsen og Kammersanger Niels Hansen, og for Gymnastikkens vedkommende paa Statens Lærershøjskole. Læste hos kgl. Skuespiller Peder Jerndorff, der skaffede ham et Legat paa 800 Kr. Gennemgik 1. Klasse paa Blaagaards Seminarium, men forlod Seminariet og blev 1911 Lærer i Sang og Gymnastik ved Neksø Seminarium og Realskole. Efter Seminariets Nedlæggelse 1918 ansat som Tegnelærer ved Neksø tekniske Skole. Sløjdlærereksamen fra Askov Højskole 1923. Medstifter af „Vestres Ungdom” paa Bornholm 1914 og Bestyrelsesmedlem i flere Aar, Bestyrelsesmedlem i Partiet Venstres Amtsbestyrelse.

∞ 10. Juni 1916 med *Mary Madsen*, f. Rønne 4. April 1892. Medstifter af Bornholms første Husmoderforening i Neksø 1938, Bestyrelsesmedlem og Foreningens Sekretær. Har været meget virksom ved Oprettelsen af 8 Husmoderforeninger paa Bornholm. (Datter af Sømand Jens Peter Madsen og Hedvig Marie Kure, Rønne). Børn: Ottende Slægtled Nr. 641—644.

**Jens Stokholm Jacobsen Bjerre (Nr. 48) og Maren  
Kristensens Børn:**

- 183 *Christen Søllergaard Bjerre*, f. Vejrum 19. Februar 1870, † sst. 4 Maj 1871.
- 184 *Kristen Ingvard Bjerre*, f. Vejrum 29. Juni 1871. Mejerist, Forpagter. Lærte Mejeri 1880—90, opholdt sig derefter som Uldhandler i Norge til 1893, rejste hjem for at aftjene Værnepligten og kom derefter paa Mejeriskole. Kontrolassistent og Assistent ved Fodringsforsøgene paa Rosvang, Sønder Elkjær og Langholt. Rejste 1900 til Polen, var 1 Aar Mejerist paa et Gods ved Warschau og 1 Aar paa et Gods i Nærheden af Krakow. Byggede og drev 7 Mejerier for et Aktieselskab og ordnede tillige Starten af det første Andelslagteri i 1911. Rejste paa Grund af politiske Uroligheder i Polen tilbage til Danmark og forpagtede Statens Ejendom, „Det gamle Toldsted” i Humlebæk.  
∞ 12. September 1906 med *Henriette Elise Thejlgaard*, f. Grønbæk 4. Januar 1885. (Datter af Bager Søren Hansen Thejlgaard og Birthe Kirstine Andreasen, Allinggaard Mark, Grønbæk). Børn: Ottende Slægtled Nr. 645—647.
- 185 *Ane Marie Bjerre*, f. Vejrum 19. Juli 1873.  
∞ 27. Oktober 1898 med *Jens Bjerre*, f. Naur 22. Februar 1874. Gaardejer i Bisgaard, Borbjerg. Se Nr. 215.
- 186 *Jacob Bjerre*, f. Vejrum 13. Marts 1875. Gaardejer i Idumlund, Idum.  
∞ 16. November 1910 med *Mette Kirstine Lund Henriksen*, f. Idum 6. August 1881. (Datter af Gaardejer Peder Christian Østerlund Henriksen og Mette Marie Jensen, Idumlund, Idum). Datter: Ottende Slægtled Nr. 648.
- 187 *Bernhard Ingemann Bjerre*, f. Vejrum 2. Maj 1877. Gaardejer i Engsnap, Vejrum, købte senere Broderens (Nr. 191) Gaard paa Vester Bymark, Holstebro, og kaldte den „Fredegaard”. Billede af Engsnap findes i J. C. B. la Cour: „Danske Gaarde” II, S. 726.  
∞ 16. Marts 1907 med *Agnes Kirstine Engsnap* (Navneforandring), f. Vejrum 14. April 1888. Se Nr. 307. Børn: Ottende Slægtled Nr. 649—661.
- 188 *Inger Bjerre*, f. Vejrum 25. August 1879, † Nr. Nisum 7. April 1944.  
∞ 14. November 1907 med *Christen Pedersen Nygaard*, f. Nr. Nis-



- sum 30. Juni 1878. Gaardejer i Lønbækgaard, Nr. Nissum. (Søn af Gaardejer Peder David Madsen og Maren Christensen, Nygaard, Nr. Nissum). Børn: Ottende Slægtled Nr. 662—663.
- 189 *Sidsel Marie Bjerre*, f. Vejrum 10. Oktober 1881.  
 ∞ 20. Oktober 1923 med *Markus Jakob Andreas Kristiansen*, f. Engbjerg 28. Januar 1885. Gaardejer i Søllergaard, Vejrum. Se Nr. 201.
- 190 *Niels Bjerre*, f. Vejrum 5. November 1883. Gaardejer i Majgaard, Naur.  
 ∞ 1. Juni 1913 med *Karen Hansen*, f. Sir 24. August 1888. (Datter af Gaardmand Niels Kristian Hansen og Sidsel Kathrine Nielsen, Sønder Ballegaard, Sir).
- 191 *Frede Bjerre*, f. Vejrum 7. Marts 1886. Gaardejer i Overgaard, Sir, byttede ved Giftermaalet denne Gaard med en Gaard paa Vester Bymark, Holstebro, som han solgte til Broderen, Bernhard Ingemann (Nr. 187), og bor nu i Fruens Bøge, Odense.  
 ∞ 12. Maj 1921 med *Mariane Agger*, f. Hygum 15. November 1890. Assistent ved Postvæsenet. (Datter af Sognepræst Jens Peter Agger og Hansine Marie Christensen, Hygum). Børn: Ottende Slægtled Nr. 664—665.
- 192 *Mariane Bjerre*, f. Vejrum 22. April 1887, † sst 31. Marts 1888.
- 193 *Christian Peder Bjerre*, f. Vejrum 3. August 1888. Landmand paa Vorup Mark, Vorup.  
 ∞ Lemvig (Valgmenighed) 12. Maj 1923 med *Hedvig Astrid Lund*, f. Engbjerg 25. Juli 1901. (Datter af Gaardejer Eskild Lund og Erica Sørine Eriksen, Vesterlund, Engbjerg).
- 194 *Mette Petrea Bjerre*, f. Vejrum 4. Oktober 1891, † sst. 22. Maj 1908.

### Ane Jacobsen Bjerre (Nr. 50) og Jens Poul Kristiansens

#### Børn:

- 195 *Jacob Bjerre Christiansen*, f. Engbjerg 20. December 1873, † sst. 29. Januar 1882.
- 196 *Ane Marie Bjerre Christiansen*, f. Engbjerg 15. Juli 1875.  
 ∞ 31. Oktober 1900 med *Gravers Kjærgaard Graversen*, f. Sir 2. December 1876, † sst. 13. September 1943. Gaardejer i Brunsholm, senere i Gaasager, Sir. Se Nr. 243.
- 197 *Frederik Engelhardt Christiansen*, f. Engbjerg 17. April 1877. Arbejdsmand i Strande. Ugift.

- 198 *Nikoline Nielsine Kristiansen*, f. Engbjerg 25. Juli 1878.  
∞ 25. November 1898 med *Martin Georg Jensen*, f. Vejerslev 23. April 1874, † Silkeborg 21. Juni 1932. Møller, Uddeler samt Forretningsfører i Pederstrup i Vinderslev, Tostруп i Vellev, Frederiksdal i Kragelund og i Silkeborg. (Søn af Husmand Mikkel Jensen og Kirsten Marie Jensen, Borre, Vejerslev). Børn: Ottende Slægtled Nr. 666—674.
- 199 *Jensine Andrea Christiansen*, f. Engbjerg 28. September 1880, † sst. 14. December 1881.
- 200 *Markus Lund Kristiansen*, f. Engbjerg 1. April 1882, † sst. 3. August s. A.
- 201 *Markus Jakob Andreas Kristiansen*, f. Engbjerg 28. Januar 1885. Gaardejer i Søllergaard, Vejrum.  
∞ 20. Oktober 1923 med *Sidsel Marie Bjerre*, f. Vejrum 10. Oktober 1881. Se Nr. 189. Søn: Ottende Slægtled Nr. 675.
- 202 *Peter Bjerre Kristiansen*, f. Engbjerg 11. Februar 1886. Malersvend i Oslo. Ugift.
- 203 *Mariane Bjerre Kristiansen*, f. Engbjerg 6. September 1887, † sst. 23. Oktober s. A.
- 204 *Sidsel Bjerre Kristiansen*, f. Engbjerg 6. September 1887, † sst. 17. Oktober s. A.

**Mariane Jacobsen Bjerre (Nr. 51) og Niels Christian  
Nyholms Børn:**

- 205 *Anne Marie Bjerre Nyholm* (Navneforandring), f. Nr. Nissum 7. August 1876, † Nørlem 14. Februar 1941, begr. i Nr. Nissum. Gaardejerske i Dalsgaard, Nørlem.
- 206 *Jakob Bjerre Nyholm* (Navneforandring), f. Nr. Nissum 3. November 1878. Gaardejer i Nyholm, Nr. Nissum.  
∞ Resen 28. December 1921 med *Kirstine Dortbea Laursen*, f. Odby 12. Oktober 1893. (Datter af Husmand Poul Nielsen Laursen og Mette Katrine Poulsen, Odby). Børn: Ottende Slægtled Nr. 676—679.
- 207 *Jens Jensen*, f. Nr. Nissum 18. Oktober 1880, † s. D.
- 208 *Jens Bjerre Nyholm* (Navneforandring), f. Nr. Nissum 6. November 1881, † 1. December 1946. Gaardejer i Dalsgaard, Nørlem.

- 209 *Kirstine Jensen*, f. Nr. Nissum 22. Februar 1883, † sst. 22. Juli s. A.  
 210 *Niels Marinus Jensen*, f. Nr. Nissum 13. Maj 1884, † sst. 3. Juni s. A.

**Kristen Bertelsen Bjerre (Nr. 53) og Sidsel Jacobsen Bjerres  
(Nr. 44) Børn:**

- 211 *Karen Christensen Bjerre*, f. Naur 21. Juli 1861, † Engbjerg 6. September 1888.  
 ∞ Borbjerg 25. September 1885 med *Eskild Jensen Lund*, f. Engbjerg 19. Juni 1851. Gaardejer i Vesterlund, Engbjerg. (Søn af Gaardejer Jens Christensen Lund og Kirstine Eskildsdatter Vinkel, Vesterlund, Engbjerg). Søn: Ottende Slægtled Nr. 680.  
 212 *Ane Marie Christensen Bjerre*, f. Naur 17. April 1864, † sst. 4. Maj 1865.

**Kristen Bertelsen Bjerre (Nr. 53) og Ane Kirstine Jensens  
Børn:**

- 213 *Bertel Christensen Bjerre*, f. Naur 20. December 1868. Mejeribestyrer. Elev paa Andelsmejeriet Brødbæk, Borbjerg, 1. April 1887, Mejeribestyrer for Andelsmejeriet Hajsland, Borbjerg, 1890—91, aftjente sin Værnepligt og gik i den Tid paa Vinteraftenskole, der afholdtes for Soldaterne. Første-Mejerist ved Skærum Andelsmejeri 1. November 1892, Bestyrer for Andelsmejeriet Hornshøj, Mejrup, fra Sommeren 1893 til 1935, og bosatte sig derefter i Holstebro. Formand for Mejrup Sogneraad 1912—13, for Mejeriforeningen i Ringkøbing Amts nordre Kreds 1919—20, Revisor i Mejrup Sparekasse. Har modtaget 6 Sølvmedaljer og flere andre Udmærkelser for Smør <sup>56</sup>). Portræt „Dansk Portrætgalleri” III.  
 ∞ Holstebro (Valgmenighed) 31. Oktober 1893 med *Marie Godballe Moustgaard*, f. Holstebro 5. Januar 1868, † sst. 12. Maj 1947. Mistede 7 Aar gammel Moderen og kom til en Morbroder, der var Forpagter af Idum Præstegaard. Kom 17 Aar gammel i Mejeri- og Husholdningslære i Nørtang, Ulfborg. Fik ved Kvindernes Udstilling 1895 i København den højeste Karakter, der er givet for Smør her i Landet, og modtog en stor Sølvpræmie og en Porcelænsplatte, hvorpaa staar: „Hædersdiplom fra Kvindernes Udstil-

- ling 1895". Løste Sognebaand til Holstebro Valgmenighed. (Datter af Tømrer Kristen Moustgaard og Kristiane Madsen, Holstebro). Børn: Ottende Slægtled Nr. 681—682.
- 214 *Sidsel Christensen Bjerre*, f. Naur 5. Januar 1871.  
 ∞ 30. Juni 1896 med *Jens Nielsen*, f. Vester Egesborg 27. Maj 1870. Mejeribestyrer for Baarse Mejeri, Købmand i Trælløse, Skelby. (Søn af Parcellist Niels Pedersen og Karen Marie Jensdatter, Skovmølle, Vester Egesborg). Børn: Ottende Slægtled Nr. 683—689.
- 215 *Jens Bjerre*, f. Naur 22. Februar 1874. Gaardejer i Bisgaard, Borbjerg, Matr. Nr. 7a, Htk. 3.1.0.<sup>1</sup>/<sub>2</sub>. Billede af Gaarden og Familien findes i J. C. B. la Cour: „Danske Gaarde”, III. Samling, S. 915.  
 ∞ 27. Oktober 1898 med *Ane Marie Bjerre*, f. Vejrum 19. Juli 1873. Se 185. Børn: Ottende Slægtled Nr. 690—701.
- 216 *Peder Christian Christensen Bjerre*, f. Naur 10. Juli 1876. Gaardejer i Øster Kalbjerg, Borbjerg.  
 ∞ 10. Marts 1908 med *Kristiane Jensen*, f. Mejrup 16. Februar 1883. (Datter af Fæstegaardmand Anders Jensen og Ane Kathrine Bertelsen, Sønder Hornshøj, Mejrup). Børn: Ottende Slægtled Nr. 702—703.

#### Søren Bertelsen Bjerre (Nr. 54) og Karen Madsens Børn:

- 217 *Peder Risum Berthelsen*, f. Borbjerg 6. September 1865, † 29. Februar 1896.
- 218 *Bertel Berthelsen (Risum)*, f. Borbjerg 20. Oktober 1866, † sst. 12. Oktober 1927. Gaardejer i Nørre Risum, Borbjerg.  
 ∞ 26. April 1900 med *Else Jensine Jensen*, f. Borbjerg 18. Juli 1877. (Datter af Gaardmand Christoffer Jensen [Damgaard] og Inger Julsgaard, Sønder Damgaard, Borbjerg). Børn: Ottende Slægtled Nr. 704—712.
- 219 *Ingeborg Berthelsen*, f. Borbjerg 28. September 1869.  
 ∞ 26. Oktober 1893 med *Jens Damgaard Ascanius*<sup>67)</sup>, f. Borbjerg 15. August 1868. Gaardejer i Nørre Damgaard, Borbjerg, Rentier i Holstebro. (Søn af Indsiddet, senere Gaardejer Hans Meldvei Ascanius og Ane Jensen, Nørre Damgaard, Borbjerg). Børn: Ottende Slægtled Nr. 713—719.
- 220 *Mads Berthelsen*, f. Borbjerg 24. Marts 1870, † Holstebro 14. Au-

- gust 1939. Husmand i Præstmark, Vejrum, Rentier i Holstebro. Ugift.
- 221 *Karen Berthelsen*, f. Borbjerg 31. Januar 1872, † Mejrup 13. April 1946.  
 ∞ 22. Februar 1900 med *Jens Pedersen [Noes]*, f. Mejrup 26. December 1862, † sst. 3. September 1928. Gaardejer i Noes, Mejrup, (Søn af Gaardfæster Peder Jensen [Noes] og Ellen Marie Madsen. Noes, Mejrup). Børn: Ottende Slægtled Nr. 720—727.

**Ane Marie Bertelsen Bjerre (Nr. 56) og Søren Jensen  
Overlunds Børn:**

- 222 *Cathrine Jensen*, f. Naur 2. Juli 1872, † sst. 20. Juli s. A.
- 223 *Cathrine Sørensen Overlund*, f. Naur 5. Juni 1873, † 20. Januar 1893.
- 224 *Karen Sørensen Overlund*, f. Naur 9. December 1874, † sst. 3. Marts 1883.
- 225 *Jens Sørensen Overlund*, f. Naur 16. Juli 1876, † 2. Maj 1917 i Overlund, Naur. Ugift.
- 226 *Bertel Sørensen Overlund*, f. Naur 14. Maj 1878, † sst. 15. Maj s. A.
- 227 *Mette Marie Sørensen Overlund*, f. Naur 14. Maj 1878, † sst. 15. Maj s. A.
- 228 *Bertel Sørensen Overlund*, f. Naur 10. September 1879. Gaardejer i Overlund, Naur, derefter i Gundersborg, Sir, senere bosat i Holstebro.  
 ∞ 30. Oktober 1909 med *Ane Jørgensen Kirkegaard*, f. Maabjerg 1. August 1886. (Datter af Gaardejer Jørgen Kirkegaard og Johanne Mikkelsen, Kirkegaard, Maabjerg). Børn: Ottende Slægtled Nr. 728—729.
- 229 *Mette Marie Sørensen Overlund*, f. Naur 8. Marts 1881, † Holstebro 31. December 1927, begr. i Vejrum.  
 ∞ 19. Oktober 1904 med *Hans Adolf Jensen Kjærgaard*, f. Nr. Nisum 2. September 1877. Gaardejer i Tolsgaard, Vejrum, Formand for Hingsteforsikringen „Danmark”, Holstebro. (Søn af Gaardejer Søren Jensen Kjærgaard og Ane Jensen, Nørre Østergaard, Nr. Nisum). Datter: Ottende Slægtled Nr. 730.
- 230 *Maren Sørensen Overlund*, f. Naur 3. Februar 1883, † Maabjerg 15. April 1945.

- ∞ med *Mads Kjærgaard Graversen Godrim*, f. Sir 15. December 1880. Gaardejer i Bjerregaard, Maabjerg. Se Nr. 245.
- 231 *Martine Sørensen Overlund*, f. Naur 21. December 1884, † sst. s. D.

**Peder Bertelsen Bjerre (Nr. 57) og Kirsten Marie Graversens  
(Nr. 74) Børn:**

- 232 *Dorte Marie Nielsine Pedersen Bjerre*, f. Sir 18. Januar 1872, † Holstebro 8. Maj 1932.  
∞ Holstebro 29. November 1901 med *Peder Christian Olesen*, f. Sevel 18. Maj 1879. Arbejdsmand i Naur, i Nørre Omme i Maabjerg og i Holstebro. (Søn af Boelsmand Ole Jensen og Ane Jensine Pedersen, Sevel). Børn: Ottende Slægtled Nr. 731—735.
- 233 *Bertel Pedersen Bjerre*, f. Sir 30. April 1873. Havde i mange Aar „Skive Badeanstalt“, en kort Tid tre smaa Landejendomme, bl. a. Havelv i Grønbæk, derefter Ejer af Cementstøberiet i Gjern og bor nu paa Hvilehjemmet sst.  
∞ Grønbæk 27. August 1907 med *Christine Olesen*, f. sst. 16. Januar 1872. (Datter af Færgemand Johan Olesen og Christiane Andersen, Ans, Grønbæk).
- 234 *Gravers Pedersen Bjerre*, f. Sir 19. Januar 1875. Bogbinder i Holstebro. Ugift.

**Mads Bertelsen Bjerre (Nr. 59) og Maren Kristensen  
Hyldgaards Børn:**

- 235 *Karen Madsen Bjerre*, f. Sir 28. Oktober 1882.  
∞ 3. Maj 1904 med *Bendt Hillersborg* (Navneforandring), f. Gimsing 16. Januar 1877. Gaardejer i Hillersborg, Gimsing, senere Rolykke, Holstebro, Sparekassedirektør. Formand for Ringkøbing Amts Indkøbsforening for Foderstoffer og for Ringkøbing Amts Vareindkøbsforening. (Søn af Gaardejer Christen Jensen og Anne Margrethe Sørensen, Hillersborg, Gimsing). Børn: Ottende Slægtled Nr. 736—744.
- 236 *Bertel Madsen Bjerre*, f. Sir 2. August 1884, † Vrejlev 12. Juli 1946. Gaardejer i Guldager, Vrejlev. Kort Omtale med Portræt i J. Lomholt Hansens: „Pastor Bertel Bjerre, Taars“, 1947, S. 14.  
∞ 1. Serritslev 20. September 1912 med *Kirstine Krustrup Jensen*

- (*Bøgeskov*), f. Vrejlev 8. Juli 1894, † sst. 25. Marts 1917, begr. i Serritslev. (Datter af Gaardejer Martin Jensen og Sine Nielsen, Aarupgaard, Vrejlev)<sup>68</sup>). Børn: Ottende Slægtled Nr. 745—746.  
 ∞ 2. Hjørring (borgerlig Vielse) 25. Oktober 1918 med *Ane Kirstine Larsen Krustrup*, f. Taars 26. Januar 1880. Uddannet hos Handelsgartner Iversen, Odder, og hos Handelsgartner H. Gram, Svendborg, Elev paa Aarslev Havebrugsskole og Højskole, Lærerinde ved Aarslev Havebrugsskole 1912—15, Gartner og Lærerinde ved Borris Landbrugsskole 1915, ved Løvstrupgaard Børnehjem og ved Udby Pigeheim 1916<sup>69</sup>). Kort Omtale og Portræt i ovennævnte Bog. (Datter af Gaardejer Lars Peder Nielsen [Krustrup] og Ane Katrine Andersen, Hvidsted, Taars). Børn: Ottende Slægtled Nr. 747—748.
- 237 *Ingeborg Madsen Bjerre*, f. Sir 6. Januar 1886. Gaardejerske i Vester Store Bjerre, Sir. Ugift.
- 238 *Kristen Madsen Bjerre*, f. Sir 1. April 1888. Gaardejer i Gade, Sir.  
 ∞ 1. April 1913 med *Ane Margrete Henriksen*, f. Idum 28. Juli 1890. (Datter af Gaardejer Jens Laurids Henriksen og Christiane Jensen, Strovstrup, Idum). Børn: Ottende Slægtled Nr. 749—758.
- 239 *Maren Madsen Bjerre*, f. Sir 13. Februar 1891. Gaardejerske i Vester Store Bjerre, Sir. Ugift.

**Gravers Bertelsen Bjerre (Nr. 61) og Kirsten Marie  
Graversens (Nr. 74) Børn:**

- 240 *Karen Graversen Bjerre*, f. Sir 23. Januar 1883, † sst. 17. April 1885.
- 241 *Peder Graversen Bjerre*, f. Sir 1. April 1885. Gaardejer i Alstruplund, Naur.  
 ∞ 3. December 1916 med *Alma Hansen*, f. Sir 18. Oktober 1895. (Datter af Gaardejer Niels Kr. Hansen og Sidsel Kathrine Nielsen, Gundersborg, Sir).

**Gravers Graversen (Godrim) (Nr. 78) og Mariane Bertelsen  
Bjerris (Nr. 58) Børn:**

- 242 *Sidsel Graversen*, f. Sir 6. Januar 1875, † sst. 4. Januar 1877.
- 243 *Gravers Kjærgaard Graversen*, f. Sir 2. December 1876, † sst. 13. September 1943. Gaardejer i Brunsholm, senere i Gaasager, Sir.

- ∞ 31. December 1900 med *Ane Marie Bjerre Christiansen*, f. Engbjerg 15. Juli 1875. Se Nr. 196. Børn: Ottende Slægtled Nr. 759—770.
- 244 *Bertel Bjerre Graversen Godrim* (Navneforandring), f. Sir 26. November 1878, † Maabjerg 26. Maj 1933, begr. i Sir. Gaardejer i Visgaard, Vejrum.  
∞ 16. April 1916 med *Christine Jensen*, f. Helsing 14. April 1879. (Datter af Baadfører Jens Hansen og Johanne Marie Madsen, Reersø, Helsing). Børn: Ottende Slægtled Nr. 771—772.
- 245 *Mads Kjærgaard Graversen Godrim* (Navneforandring), f. Sir 15. December 1880. Gaardejer i Bjerregaard, Maabjerg.  
∞ med *Maren Sørensen Overlund*, f. Naur 3. Februar 1883, † Maabjerg 15. April 1945. Se Nr. 230. Børn: Ottende Slægtled Nr. 773—777.
- 246 *Karen Bjerre Graversen Godrim* (Navneforandring), f. Sir 19. Oktober 1882. Ugift.
- 247 *Alfred Graversen Godrim* (Navneforandring), f. Sir 29. November 1884, † Holstebro 22. August 1946 efter Ulykkestilfælde. Gaardejer i Ny Agerbæk, Mejrup.  
∞ 29. Oktober 1911 med *Dorthea Kristine Nielsen Hald*, f. Maabjerg 14. Juni 1886. (Datter af Husmand Peder Nielsen Hald og Katrine Bolette Pedersen, Nørlund Mark, Maabjerg). Børn: Ottende Slægtled Nr. 778—781.
- 248 *Peter Bjerre Graversen Godrim* (Navneforandring), f. Sir 20. November 1886. Gaardejer i Døes, Maabjerg, derefter i Pilgaard, Timring.  
∞ 12. April 1918 med *Anna Pedersen Særkjær*, f. Naur 29. Juni 1894. (Datter af Gaardejer Peder Særkjær og Nielsine Kjærgaard, Overgaard, Naur). Børn: Ottende Slægtled Nr. 782—785.
- 249 *Kristen Graversen Godrim* (Navneforandring), f. Sir 12. Juni 1890. Gaardejer i Godrim, Sir. Ugift.

**Søren Kjærgaard (Nr. 80) og Sidsel Bertelsen Bjerres  
(Nr. 60) Børn:**

- 250 *Mads Sørensen Kjærgaard*, f. Naur 9. August 1878. Gaardejer i Øster Kobberup, Mejrup, senere bosiddende i Holstebro.  
∞ Mejrup 7. December 1905 med *Madsine Johanne Pedersen*, f. sst. 3. August 1879. (Datter af Fæstegaardmand Peder Jensen [Noes])



- og Ellen Marie Madsen, Noes, Mejrup). Børn: Ottende Slægtled Nr. 786—789.
- 251 *Sissel Sørensen Kjærgaard*, f. Naur 17. Marts 1880. Elev paa Ollerup Højskole 1901 og 1902. Bosatte sig efter Mandens Død i Holstebro. ∞ 31. Oktober 1907 med *Niels Peter Bech*, f. Grensten 27. Oktober 1857, † Vejrum 13. Januar 1913. Lærer. Dimitteret fra Gedved 1883, Hjælpe lærer i 2 Aar hos Faderen i Grensten, Hjælpe lærer i Sir, Lærer ved Vejrum søndre Skole 1. Maj 1888. [∞ 1. med Else Marie Knudsen, † 26. December 1906] <sup>53</sup>). (Søn af Lærer Lorenzo Marzetta Bech og Maren Nielsdatter, Grensten). Børn: Ottende Slægtled Nr. 790—792.
- 252 *Bertel Bjerre Sørensen Kjærgaard*, f. Naur 7. Marts 1882. Gaardejer i Vester Kobberup, Mejrup. ∞ 8. Oktober 1912 med *Maren Didriksen*, f. Tvis 14. Februar 1885. (Datter af Gaardejer Kjeld Didriksen og Ane Nielsen, Grønbæk, Tvis). Børn: Ottende Slægtled Nr. 793—794.
- 253 *Peder Sørensen Kjærgaard*, f. Naur 20. Juni 1884, † 1896.
- 254 *Diderik Sørensen Kjærgaard*, f. Naur 25. April 1886. Gaardejer i Overgaard, Janderup, fra 1940 i Debel, Lunde. ∞ 1. Outrup 27. Maj 1910 med *Mette Vilhelmine Jepsen*, f. Lunde 12. Juni 1888, † Janderup 9. August 1938, begr. i Outrup. (Datter af Gaardejer Jens Christian Jepsen og Abelone Marie Mouridsen, Debel, Lunde). Børn: Ottende Slægtled Nr. 795—797. ∞ 2. den 31. Marts 1940 med *Oline Georgine Kruse*, f. Outrup 27. Marts 1891. [∞ 1. med Gaardejer Jeppe Elias Jepsen, Debel, Lunde]. (Datter af Gaardejer Laurids Kruse og Karen Marie Sørensen, Gadegaard, Outrup).
- 255 *Karen Bjerre Sørensen Kjærgaard*, f. Naur 19. August 1888. ∞ 10. September 1915 med *Sofus Ølgaard Pedersen*, f. Hjerm 2. December 1885. Først bosiddende i Søllerød, derefter Gaardejer i Naur, senere bosiddende i Naursminde, Vonsild. (Søn af Gaardejer Peder Christian Pedersen og Hanne Petrea Christensen, Rolighedslund, Hjerm). Børn: Ottende Slægtled Nr. 798—800.
- 256 *Niels Sørensen Kjærgaard*, f. Naur 29. Juni 1890. Gaardejer i Kjærgaard, Naur, derefter i Vester Skindbjerg, Nr. Felding. ∞ 5. November 1923 med *Karen Madsen*, f. Højslev 24. Juli 1895. (Datter af Gaardejer Søren Madsen og Sine Frederiksen, Højslev). Børn: Ottende Slægtled Nr. 801—802.

- 257 *Maren Kjærgaard*, f. Naur 30. December 1892.  
∞ Naur 15. Oktober 1918 med *Aage Henry Nielsen*, f. København (Skt. Mathæus) 16. December 1892. Sporvejsfunktionær i København, fra 1938 bosiddende i Kastrup. (Søn af Cigarmager Johan Adolf Nielson og Anna Josefine Hubert, København). Børn: Ottende Slægtled Nr. 803—804.
- 258 *Marie Sørensen Kjærgaard*, f. Naur 30. November 1892.  
∞ 11. April 1928 med *Magnus Hansen*, f. Gudum 30. Januar 1888. Gaardejer i Sønder Kjærgaard, Naur. (Søn af Husmand David Hansen og Ide Margrethe Jensen, Hestbækhus, Gudum).
- 259 *Martine Kjærgaard*, f. Naur 5. Maj 1896. Ugift i Holstebro.

**Niels Kristian Madsen (Nr. 81) og Ane Marie Bjerre  
Jacobsens (Nr. 143) Børn:**

- 260 *Mads Kærgaard Madsen*, f. Vejrum 14. Maj 1888. Gaardejer i Ting, Vejrum.  
∞ 28. Juli 1922 med *Anna Sidelmann*, f. Naur 29. April 1890. (Datter af Lærer Thomas Sidelmann og Ane Cecilie Andreasen, Naur).
- 261 *Sidsel Kærgaard Madsen*, f. Vejrum 29. September 1890.  
∞ Nr. Nissum 17. Januar 1913 med *Peder Damgaard* (Navneforandring), f. Hover 3. August 1881. Gaardejer i Tvis. (Søn af Gaardejer Poul Kristian Pedersen og Ane Johanne Kirstine Jacobsen, Hover).
- 262 *Ane Marie Bjerre Madsen*, f. Vejrum 16. December 1891.  
∞ Holstebro 5. Juli 1921 med *Kristen Jørgensen Kirkegaard*, f. Maabjerg 19. April 1891. Gaardejer i Kirkegaard, Maabjerg. (Søn af Gaardejer Jørgen Kirkegaard og Johanne Mikkelsen, Maabjerg, senere Holstebro). Børn: Ottende Slægtled Nr. 805—808.
- 263 *Mads Bjerre Madsen*, f. Nørlem 19. Januar 1893. Gaardejer i Hvidsten, Gassum, senere i Nakkebjerggaard, Galten. Elev paa Ryslinge Højskole Vinteren 1915—16, paa Dalum Landbrugsskole Vinteren 1919—20.  
∞ Randers (Skt. Morten) 13. April 1924 med *Eleonora Kirstine Lund*, f. Engbjerg 11. August 1899. Elev paa Ubberup Højskole Vinteren 1917—18. (Datter af Gaardejer Eskild Lund og Erika Sørine Eriksen, Vesterlund, Engbjerg). Børn: Ottende Slægtled Nr. 809—813.

- 264 *Jens Pasgaard Madsen*, f. Nørlem 26. November 1894. Landmand i Visgaard, Vejrum.  
 ∞ Trans 29. Juni 1928 med *Jensine Petrine Jensen Kirkeby*, f. sst. 24. Februar 1894. (Datter af Gaardejer Kristen Jensen Kirkeby og Ane Kirstine Kristensen, Nygaard, Trans). Børn: Ottende Slægtled Nr. 814—815.
- 265 *Ane Pasgaard Madsen*, f. Nørlem 26. November 1894, † sst. 1. Februar 1895.
- 266 *Alfred Madsen*, f. Nørlem 6. Februar 1896. Gaardejer i Nørgaard, Naur.  
 ∞ Tømmerup (Ubberup Valgmenighed) 3. April 1938 med *Margrethe Gammelby*, f. Holstebro 17. Oktober 1901. (Datter af Landmand Anders Gammelby og Karen Kamp Jensen, Holstebro By-mark). Børn: Ottende Slægtled Nr. 816—819.
- 267 *Anna Pasgaard Madsen*, f. Nørlem 13. August 1897. Køkkenchef paa Landbrugsskolen i Maabjerg. Ugift.
- 268 *Agnete Madsen*, f. Nørlem 27. November 1898. Væverske i Holstebro. Ugift.
- 269 *Ejner Madsen*, f. Nørlem 10. November 1899, † sst. 23. Januar 1900.
- 270 *Arne Madsen*, f. Nørlem 10. November 1899, † sst. 9. Februar 1900.
- 271 *Henriette Bjerre Madsen*, f. Nørlem 1. April 1902, † Holstebro 28. Februar 1916 paa Epidemisygehuset, medens hun gik til Konfirmationsforberedelse.
- 272 *Jenny Madsen*, f. Nørlem 19. Juni 1903.

### **Peder Pedersen Ejdal (Bjerre) (Nr. 83) og Ane Pedersens Søn:**

- 273 *Peder Bjerre* (Navneforandring), f. Nr. Nissum 30. August 1867, † sst. 18. Januar 1921. Gaardejer i Tved, Nr. Nissum, 3 Td. 4 Skp. Htk., 50 Td. Ld., som han 1890 bestyrede for Moderen. Portræt i „Dansk Portrætgalleri” III.  
 ∞ Sem 17. Oktober 1897 med *Karen Nissen*, f. sst. 15. Marts 1866, † Nr. Nissum 22. August 1927. (Datter af Kroejer Jendre Peter Nissen og Maren Kristiane Smidt, Hømlund Kro, Sem). Børn: Ottende Slægtled Nr. 820—821.

**Margrethe Pedersen Ejdal (Nr. 84) og Ole Nielsen  
Nygaards Datter:**

- 274 *Maren Nygaard*, f. Lemvig 30. Januar 1876. Elev paa Vestbirk Højskole Sommeren 1894 og paa Ryslinge Højskole Sommeren 1897. Bor nu i Herning.  
∞ Ørre 20. September 1901 med *Kristen Jensen Understrup*, f. sst. 1. Juli 1876, † sst. 5. December 1934. Gaardejer i Understrup, Ørre. Elev paa Vestbirk Højskole Vinteren 1894—95 og paa Dalum Landbrugsskole Vinteren 1897. (Søn af Gaardejer Jens Kr. Christensen og Birgithe Simmelkjær, Understrup, Ørre). Datter: Ottende Slægtled Nr. 822.

**Kristen Pedersen Ejdal (Nr. 85) og Dorthea Pedersens Børn:**

- 275 *Else Pedersen Ejdal*, f. Nr. Nissum 8. Januar 1882.  
∞ Nr. Nissum 11. April 1902 med *Odin Ankjær Frandsen*, f. Østbirk 10. November 1877. Gaardejer i Vestbirk, Østbirk, en kort Tid i Horsens, Gaardejer i Ginnerup, Boelsmand i Besholt i Skjolde, Gaardejer i Raarup. Flytter om kort Tid til Horsens. (Søn af Gaardejer Jørgen Frandsen og Kirsten Pedersen, Vestbirk, Østbirk). Børn: Ottende Slægtled Nr. 823—827.
- 276 *Peder Bjerre Pedersen Ejdal*, f. Nr. Nissum 19. December 1883. Gaardejer i Ejdal, Nr. Nissum.
- 277 *Ane Pedersen Ejdal*, f. Nr. Nissum 15. Oktober 1885, † sst. 19. April 1891.
- 278 *Margrethe Pedersen Ejdal*, f. Nr. Nissum 18. Februar 1888. Ugift paa Fødegaarden.
- 279 *Sidsel Pedersen Ejdal*, f. Nr. Nissum 26. Maj 1890. Ugift paa Fødegaarden.
- 280 *Ane Pedersen Ejdal*, f. Nr. Nissum 4. Juni 1892. Opholder sig nu hos Broderen i Nr. Nissum.  
∞ i Nr. Nissum 10. Juni 1921 med *Hans Malte Jensen*, f. Glud 13. Januar 1884, † sst. 1. Januar 1943. Gaardejer i Glud Mark, Glud. (Søn af Væver Jens Jørgen Jensen og Maren Kirstine Hansen, Glud Mark, Glud).
- 281 *Karen Pedersen Ejdal*, f. Nr. Nissum 22. Juli 1894. Ugift paa Fødegaarden.

- 282 *Peder Kristen Pedersen Ejdal*, f. Nr. Nissum 21. April 1897. Gaardejer i Ejdal, Nr. Nissum.
- 283 *Jacob Bjerre Pedersen Ejdal*, f. Nr. Nissum 1. April 1901. Lærer. Elev paa Rødding Højskole Vinteren 1920—21, dimitteret fra Nr. Nissum 1927, Vikar ved Gudum nordre, Gudum østre og Gudum vestre Skoler, i Tøjstrup og i Tørring samt ved Struer Borger- og Realskole, Enelærer ved Møborg Hovedskole fra 1932. Kirkesanger. Formand for K.F.U.M. i Møborg, Medlem af Møborg Menighedsraad. ∞ Nr. Nissum 21. Marts 1933 med *Katrine Marie Christensen*, f. Holstebro 23. Juli 1900, † Møborg 23. Februar 1942. (Datter af Gaardejer Christen Christensen og Ane Margrethe Langvad, Holstebro). Børn: Ottende Slægtled Nr. 828—830.

**Karen Pedersen Ejdal (Nr. 87) og Christen Madsen  
Andersen (Trabergs) Børn:**

- 284 *Sidsel Marie Andersen*, f. Gudum 11. November 1872.  
∞ Lemvig 27. Juli 1899 med *Jens Gammelgaard Jensen*, f. Fjaltring 27. Juli 1873, † Lemvig 30. September 1938. Skomagermester og Skotøjshandler i Lemvig. (Søn af Gaardejer, Strandfoged Christen Veie Jensen og Maren Jensdatter, Tuskær, Fjaltring). Børn: Ottende Slægtled Nr. 831—836.
- 285 *Janus Andreas Andersen*, f. Gudum 7. April 1874, † Lemvig 15. September 1895.
- 286 *Peder Bjerre Andersen*, f. Gudum 1. Januar 1876, † Lemvig 16. Januar 1906. Bagersvend sst.
- 287 *Peder Kristian Marius Andersen*, f. Gudum 27. November 1877, † Lemvig 19. Juni 1941. Arbejdsmand.

**Karen Pedersen Ejdal (Nr. 87) og Hans Christian  
Gordballes Datter:**

- 288 *Else Christine Margrete Cæcilie Godballe*, f. Lemvig 18. November 1883, † sst. 19. Marts 1884.

**Mariane Pedersen Ejdal (Nr. 88) og Kristen Søgaard  
Pedersens Børn:**

- 289 *Peder Christian Marius Søgaard Pedersen*, f. Nr. Nissum 1. Marts 1875. Gaardejer i Store Surkjær, Gudum.

- ∞ 4. November 1904 med *Elisabeth Madsen*, f. Fiskbæk 1. Marts 1877. (Datter af Indsieder Jesper Madsen og Ane Andersen, Røgenstrup, Fiskbæk). Børn: Ottende Slægtled Nr. 837—838.
- 290 *Maren Søgaard*, f. Nr. Nisum 29. November 1876, † sst. 27. Februar 1877.

#### Maren Bjerre (Nr. 89) og Andreas Petersens Børn:

- 291 *Jørgen Clausen Petersen*, f. Dalby 10. Oktober 1884, † sst. 27. April 1890.
- 292 *Maria Juliane Petersen*, f. Dalby 24. December 1886. Ugift i Kolding.
- 293 *Charlotte Beata Petersen*, f. Dalby 28. September 1888.
- ∞ med Forpagter *Petersen*, Ruhleben, Pløn.

#### Nielsine Lorentse Bjerre (Nr. 92) og Jørgen Pedersens Børn:

- 294 *Nielsine Annine Kirstine Pedersen*, f. Aarhus (Domsogn) 27. Februar 1881, † sst. 31. Januar 1882.
- 295 *Martinus Petersen*, f. Aarhus (Domsogn) 28. Juni 1878, † København 13. Juli 1941. Grosserer. Ugift.
- 296 *Nielsine Annine Kirstine Pedersen*, f. Aarhus (Domsogn) 11. Marts 1882.
- ∞ København (Raadhus) 27. Januar 1905 med *Charles Viktor Theodor Holst*, f. København (Skt. Stefan) 2. Marts 1880, † Frederiksberg 5. Maj 1939. Korkvarefabrikant sst. (Søn af Snedker Julius Lorentz Holst og Anna Kirstine Carlsen). Børn: Ottende Slægtled Nr. 839—841.
- 297 *Niels Christen Bjerre Pedersen*, f. Aarhus (Domsogn) 17. Januar 1884, † sst. 6. Juni 1942. Smed, senere Gæstgiver, „Vennerlund”, Aarhus.
- ∞ Aarhus (Domsogn) 29. Juli 1906 med *Ane Kirstine Nielsen*, f. Brabrand 20. Juli 1883. (Datter af Arbejdsmand Hans Peter Laurs Nielsen og Bodil Kirstine Nielsen, Brabrand). Børn: Ottende Slægtled Nr. 842—846.
- 298 *Peter Lorents Bernhard Pedersen*, f. Aarhus (Domsogn) 21. Maj 1886, † sst. 1. Juni 1939. Glarmester sst.
- ∞ med *Emma Petersine Bloch*, f. 9. Maj 1889. Ægteskabet opløst. Datter: Ottende Slægtled Nr. 847.
- 299 *Eleonore Petrine Pedersen*, f. Aarhus (Domsogn) 10. Juni 1888.

- ∞ Aarhus (Domsogn) 11. September 1909 med *Theodor Carl Christiansen*, f. Mørke 8. April 1886. Murerarbejdsmand i Aarhus. (Søn af Købmand Markus Christiansen og Kirsten Sørensen, Ugelbølle, Mørke). Børn: Ottende Slægtled Nr. 848—849.
- 300 *Axel Valdemar Pedersen*, f. Aarhus (Domsogn) 29. Juni 1890, † sst. 30. Maj 1930. Glarmester sst.  
∞ med *Anna Dunatsky*.

**Nielsine Lorentse Bjerre (Nr. 92) og Vilhelm Frederik  
Kristian Fendriks Søn:**

- 301 *Vilhelm Johan Albert Fendrich*, f. Aarhus (Skt. Poul) 12. November 1897. Restauratør, „de la Reine”, Aarhus.  
∞ Aarhus (Domsogn) 21. Maj 1925 med *Marie Madsen*, f. Vester Hornum 8. April 1892, † Aarhus (Domsogn) 11. Maj 1946. (Datter af Husmand Niels Madsen og Ane Mette Lemvig, Vester Hornum). Datter: Ottende Slægtled Nr. 850.

**Else Kathrine Bjerre (Nr. 93) og Svenning Didrichsens  
Børn:**

- 302 *Diderik Dideriksen*, f. Tvis 19. Januar 1876, † sst. s. D.
- 303 *Bodil Kirstine Dideriksen*, f. Tvis 6. Januar 1877, † sst. 26. Juni 1878.
- 304 *Didrik Didriksen*, f. Tvis 6. Marts 1879, † sst. 27. Juni 1896.
- 305 *Niels Bjerre Didriksen*, f. Tvis 15. Februar 1881, † sst. 22. November 1947. Gaardejer i Grønbæk, Tvis.  
∞ 1. den 5. Januar 1918 med *Bodil Marie Lavritsen*, f. Tvis 15. Januar 1890, † 6. December 1919, begr. i Holstebro. (Datter af Husmand Jens Lavritsen og Maren Pedersen, Lille Sols, Tvis). Datter: Ottende Slægtled Nr. 851.  
∞ 2. den 9. August 1927 med *Bodil Katrine Iversen*, f. Tvis 17. Juni 1902. (Datter af Gaardejer Iver Iversen og Kirstine Mogensen, Skautrup, Tvis). Børn: Ottende Slægtled Nr. 852—853.

**Siliane Bjerre (Nr. 95) og Christen Engsnaps Børn:**

- 306 *Birgithe Kirstine Kristensen*, f. Vejrum 25. November 1886, † 19. August 1897.

- 307 *Agnes Kirstine Engsnap*, f. Vejrum 14. April 1888.  
 ∞ 16. Marts 1907 med *Bernhard Ingemann Bjerre*, f. Vejrum 2. Maj 1877. Gaardejer i Engsnap, Vejrum, senere Fredegaard, Vester By-mark, Holstebro. Se Nr. 187.
- 308 *Eleonora Cathrine Engsnap*, f. Vejrum 29. April 1891. Sygeplejerske i Santa Barbara, Californien, U.S.A.
- 309 *Niels Bjerre Engsnap*, f. Vejrum 4. Maj 1897. Sognepræst. Dimittet 1918 fra Nr. Nissum Seminarium, Student fra Døckers Kursus 1920, Privatlærer og Vikar ved Frederiksberg Skolevæsen, Kand. theol. 1926, Sognepræst til Tæbring, Outrup og Rakkeby 1926, Sognepræst til Lejrskov og Jordrup 1936.  
 ∞ 6. Oktober 1926 med *Dorthea Refsgaard*, f. Hjern 5. April 1898. (Datter af Gaardejer Peder Refsgaard og Maren Hjortshøj, Bjerregaard, Hjern). Børn: Ottende Slægtled Nr. 854—857.

**Henrikke Bjerre (Nr. 96) og Niels Andreas Kristensens  
 Børn:**

- 310 *Niels Bjerre Kristensen*, f. Gudum 18. Oktober 1887, † Fabjerg 26. Juli 1891.
- 311 *Helga Kirstine Kristensen*, f. Fabjerg 6. Januar 1891. Elev paa Ollerup Højskole 1908, derefter et Aar paa Nr. Nissum Seminarium. Medlem af Herning Menighedsraad. Har i mange Aar arbejdet i Søndagsskolen.  
 ∞ 4. Maj 1911 med *Jeppe Bjergved*, f. Hanning 6. Oktober 1888. Lærer. Lærer ved Struer Realskole, Andenlærer i Resen 1910, i Ølgod 1912, Førstelærer i Vallensbæk 1915, Lærer i Herning 1920 og fra 1927 tillige Kordegn <sup>53</sup>). Forstander for Handelsskolen. (Søn af Gaardejer Jens Christian Mikkelsen og Johanne Jepsen, Kongensholm, Hanning). Børn: Ottende Slægtled Nr. 858—860.
- 312 *Agnes Kirstine Bjerre Kristensen*, f. Fabjerg 19. Maj 1893. Lærerinde. Elev paa Ryslinge Højskole 1912, derefter et Par Aar Elev paa Nr. Nissum Seminarium, men maatte paa Grund af Sygdom afbryde Læsningen. Aarskursus paa Statens Lærerhøjskole samt flere korte Kursus, Vinterlærerinde i Næsbjerg 1914—15 og 1915—16, Lærerinde i Tjæreby Præstegaard ved Hillerød 1918—20, Forskolelærerinde og Organist i Vonsild 1922—33 og flyttede derefter til Herning. Ugift.



- 313 *Aage Niels Bjerre Kristensen*, f. Fabjerg 11. Januar 1896. Seminarie-lærer. Dimmitteret 1917 fra Nr. Nissum Seminarium, Kand. phil. 1919, Lærer i Rødding, Sønderjylland, Oktober 1919, Lærer og Kordegn i Nibe Januar 1924, Seminarielærer ved Ranum Statsseminarium Februar 1937 og Leder af den dertil knyttede Statsøvelsesskole.  
 ∞ 4. Maj 1923 med *Ingeborg Nielsen Karlshøj*, f. Gevnø 13. April 1893. (Datter af Gaardejer Poul Nielsen og Ane Jensen, Karlshøj, Gevnø). Børn: Ottende Slægtled Nr. 861—865.
- 314 *Signe Kristine Bjerre Kristensen*, f. Fabjerg 20. Februar 1898. Lærerinde. Elev paa Ryslinge Højskole 1915, dimmitteret fra Nr. Nissum Seminarium 1920, 1 Aar Lærerinde ved Nykøbing Mors private Realskole og de to følgende Aar Timelærerinde ved Rødding Borger- og Realskole, Sønderjylland. Afbrød Lærerindegerningen, læste til Studentereksamen og Filosofikum, studerede derefter ved Universitetet, senere Aarskursus paa Statens Lærerhøjskole, Lærerinde ved Nørresundby Kommuneskole 1925—35. Har rejst i Sverrig, Norge, Tyskland og de britiske Øer, været paa en længere Sørejse til Middelhavslandene og Nordafrika.  
 ∞ 1. August 1925 med *Cormac Lloyd*, f. 14. Juli 1907. Kand. mag., Kand. theol., Lærer ved Midleton College, Co. Cork, Præst i Douglas, Isle of Man i England, December 1938, senere The Rectory Castlereagh Co. Roscommen, Eire. (Søn af Prokurist William James Lloyd og Louise Hutchinson, Bettyville, Raheny, Co. Dublin). Børn: Ottende Slægtled Nr. 866—867.

#### Kristen Bjerre (Nr. 97) og Karen Jensens Børn:

- 315 *Ane Kirstine Bjerre*, f. Tvis 20. December 1898. Ugift.
- 316 *Anna Katrine Bjerre*, f. Tvis 15. Marts 1901.  
 ∞ Nr. Nissum 4. August 1930 med *Lars Hansen Larsen*, f. Lille Lyngby 23. Marts 1892. Gaardejer i Møllerisgaard, Lille Lyngby. (Søn af Gaardejer Lars Jørgen Larsen og Ellen Margrethe Larsen, Mølleris, Lille Lyngby). Datter: Ottende Slægtled Nr. 868.
- 317 *Niels Bjerre*, f. Tvis 8. Maj 1903, † 2. September 1919.
- 318 *Marie Bjerre*, f. Nr. Nissum 27. Juli 1905. Lærerinde. Elev paa Rønshoved og Askov Højskoler samt paa Nordisk Lærerhøjskole, Fag-

- lærerindeeksamen i Historie og Geografi, Lærerinde ved Frk. Mørks Skole i Hillerød fra 15. August 1939.
- 319 *Kristen Lægaard Bjerre*, f. Nr. Nissum 22. November 1907. Gaardejer i Nissumby, Nr. Nissum.  
 ∞ 16. Maj 1937 med *Signe Knudsen*, f. Ansager 1. Marts 1911. (Datter af Gaardejer Knud Knudsen og Marie Kirstine Jensen, Lærkeholt, Ansager). Børn: Ottende Slægtled Nr. 869—872.
- 320 *Viggo Bjerre*, f. Nr. Nissum 17. Marts 1910. Gaardejer i Naur. Landbrugselev paa Falster, bestyrede to Aar Fødegaarden Nissumby for Moderen, derefter paa Haslev Landbrugsskole, atter hjemme et Par Aar, Fodermester, Privatchauffør og Portier. Overtog 1939 gennem Statens Jordlovsudvalg 18 Td. Ld. paa Kjærgaard Mark, Naur, og byggede herpaa en Gaard.  
 ∞ Fabjerg 13. Juni 1939 med *Ingrid Stougaard Hestbech*, f. sst. 16. April 1919. (Datter af Mælkehandler Henrik Stougaard Hestbech og Kirstine Nyboe, Fabjerg). Børn: Ottende Slægtled Nr. 873—874.

#### Kirstine Marie Jacobine Bjerre (Nr. 99) og Peder Pedersen Hornshøjs Børn:

- 321 *Else Margrethe Hornshøj*, f. Mejrup 16. Juni 1892.  
 ∞ Mejrup 2. September 1913 med *Frederik Pers Nielsen*, f. Borris 26. September 1884. Mejeribestyrer. Elev paa Andelsmejeriet Sønder Felding 1900, i Ørbæk 1901, Mejerist ved Andelsmejeriet Ramsing 1903—06 og 1907—08, paa Ladelund Mælkeriskole 1906—07, Mejerist ved Borris Andelsmejeri 1908, Mejeribestyrer for Ramsing Andelsmejeri 1909. Formand for Væggeraadet 1925—29, Kirkeværge 1922, Medlem af Hjælpekassens Bestyrelse 1929. Har modtaget 2 Sølv- og 4 Bronzemedaljer samt flere Diplomer for Smør<sup>56</sup>). (Søn af Gaardejer Laurids Antonius Nielsen og Marie Sofie Frederikke Jensen, Borris). Børn: Ottende Slægtled Nr. 875—876.
- 322 *Agnes Kirstine Hornshøj*, f. Mejrup 3. Oktober 1893. Husbestyrerinde i Nees.

## Ottende Slægtled

### Jens Jakobsen Kokholm Bjerre (Nr. 100) og Ellen Tofts

#### Datter:

- 323 *Anna Caroline Bjerre*, f. Vester Hassing 9. Januar 1900. Kand. phil. Kontorassistent i Kirkeministeriet.

### Maren Jakobsen Kokholm Bjerre (Nr. 101) og Peter

#### Frederik Daniel Martins Børn:

- 324 *Anna Sophie Martin*, f. Sorø 29. September 1883. Ugift paa Bjerredegaard pr. Sorø.
- 325 *Deborá Margrete Martin*, f. Sorø 16. Januar 1885. Uddannet i Sprog. Faglærerindeeksamen fra Zahles Skole, Lærereksamen i Tysk fra Universitetet i Heidelberg, i Fransk fra La Sorbonne-Universitetet i Paris. Ophold i ca. 15 Aar i Tyskland, England, Frankrig og Rusland, sidste Sted som Dansk-Engelsk Korrespondent 1916—17 og oplevede her Oktober-Revolutionen. 1919—25 Ophold i Flensborg, under Afstemningen om Sønderjyllands Genforening med Danmark Medarbejder ved „Flensborg Avis”, derefter 5 Aar ved den af hende oprettede danske Bogsamling. Siden Sproglærerinde ved et Par Realskoler, ved Sorø Handelsskole og ved V. U.s Engelsk-Kursus i Ringsted i 6 Aar m. m. Har gennemgaaet Kursus paa Universiteterne i London og Oxford, paa Pittmans Handelsskole i London. Har skrevet en Række Artikler i forskellige Blade. Ugift i Sorø.
- 326 *Jakob Peter Martin*, f. Sorø 17. Maj 1887. Redaktør. Uddannet paa Sorø og Askov Højskoler samt Statens Lærerhøjskole, Højskolelærer 1908—10, Journalist ved „Sorø Folketidende” og „Veje Amts Dagblad”, Redaktionssekretær ved „Næstved Tidende” Juli 1912, Redaktør af „Ærø Folkeblad” 1913, „Morsø Folkeblad” 1915 og af „Aarhus Amtstidende” 1. Januar 1928. Venstres Kandidat i Skivekredsen ved Folketingsvalget 1920, i Aarhuskredsene 1943 og Ebeltoftkredsen 1945. Sekretær i Aarhus Rotary Klub 1930—31, Præsident 1933—34, Medlem af Bestyrelsen for Foreningen af Venstreblade, for Foreningen „Norden”s Aarhusafdeling, for Jydsk nationaløkonomisk Forening, for Aarhus Venstre-

- forening og for Fadderskabsforeningen for Tønder, og af Venstres Oplysningsudvalg <sup>60</sup>).
- ∞ 2. Maj 1914 med *Karen Knudsen*, f. 2. Februar 1886. (Datter af Gaardejer Anders Knudsen og Johanne Poulsen, Dyrupgaard ved Odense). Søn: Niende Slægtled Nr. 877.
- 327 *Ejnar Nikolaj Martin*, f. Lyng 29. August 1889. Redaktør. Elev paa Sorø og Askov Højskoler, Medhjælper ved Hjørlande Højskole 1908—09, derefter ved Bladvirksomhed i Assens, Marstal, Skive, Redaktør af „Sorø Folketidende”.
- ∞ 19. Maj 1921 med *Signe Marie Bakgaard*, f. Ydby 25. December 1895. Distriktsjordemoder. (Datter af Gaardejer Chresten Bakgaard og Ane Sloth, Brændgaard, Ydby). Børn: Niende Slægtled Nr. 878—879.
- 328 *Eleonora Kirstine Martin*, f. Lyng 10. Marts 1891.
- ∞ 28. Februar 1914 med *Ejgil Hallas Møller*, f. København 6. Juli 1881. Kand. pharm., Fabrikant i Fjenneslev. (Søn af Grosserer Petrus Møller og Bertha Hallas, København). Børn: Niende Slægtled Nr. 880—887.
- 329 *Johannes Andreas Levin Martin*, f. 27. August 1893, † 12. Juni 1897.

**Peder Jakobsen Kokholm Bjerre (Nr. 102) og Christense  
Vinthers Børn:**

- 330 *Jens Jørgen Jacob Bjerre*, f. Ødum 7. Maj 1891, † København (Skt. Johannes) 5. April 1923. Grosserer sst., Kaptajn af Reserven i Kystartilleriet.
- ∞ København (Garnison) 13. Maj 1916 med *Karin Nelly Olga Meyer*, f. København (Skt. Stefan) 30. Juli 1888. (Datter af Boghandler Johan Joakim Meyer og Olga Vilhelmine Dittmann, København). 2 Børn; se under Tilføjelser.
- 331 *Viggo Henrik Jakob Bjerre*, f. Ødum 24. April 1896. Uddannet som Landmand. Udvandrede Maj 1924 sammen med Broderen (Nr. 333) til Alberta i Canada. Arbejdede en Tid ved forskelligt, købte sammen med Broderen en Farm, som de solgte 1936 og rejste hjem paa Besøg i Danmark. Meldte sig under Verdenskrigen som Frivillig og gjorde Tjeneste som Motorordonans ved Marinen. Driver for Tiden, sammen med en dansk Ven, et Savskæreri paa Øen

- Vancouver, Crofton, B. C., Canada, men agter igen at købe en Farm. Ugift.
- 332 *Aage Bjerre*, f. Ødum 9. Februar 1898, † s. A.
- 333 *Vagn Aage Nikolaj Bjerre*, f. Ødum 2. Juli 1902. Uddannet som Landmand. Udvandrede Maj 1924 sammen med Broderen (Nr. 331) til Alberta i Canada. Arbejdede en Tid ved forskelligt, var bl. a. **lang Tid Formand ved en Guldmine** i det nordlige Canada, købte sammen med Broderen en Farm, som de **solgte 1936** og rejste hjem paa Besøg i Danmark. Er nu Ejer af en Kalkunfarm paa Øen Vancouver, Crofton, B. C., Canada. Ugift.
- 334 *Ane Dortbea Helga Bjerre*, f. Ødum 11. Maj 1904. Præliminæreksamen fra Dahlsgaards Realskole, Randers, Elev paa Askov Højskole Vinteren 1923—24, et halvt Aars Ophold paa Kostskole i London 1925, et halvt Aar i Paris, Elev paa Husholdningsskolen i Hadsten. ∞ Nørbæk 17. Marts 1936 med *Carl Victor Jørgen Nielsen*, f. Svendborg 4. Maj 1900. Direktør for Maskinfabriken Svendborg, Svendborg. (Søn af Direktør Viggo Laurits Andreas Nielsen og Anna Dethlefsen, Svendborg). Børn: Niende Slægtled Nr. 888—890.

**Gravers Kristian Jakobsen Kokholm Bjerre (Nr. 103) og  
Karen Marie Elisabeth Møllers Børn:**

- 335 *Axel Møller Bjerre*, f. Sorø 18. Februar 1895. Politimester i Graasten. Student fra Sorø 1913, Kand. jur. 1920, fungerende Sekretær i Skattedepartementet 1920, Politifuldmægtig i Ribe 1921, Amtsfuldmægtig i Aabenraa 1924, i Sønderborg 1930, Politimester i Lundtofte og Nybøl Herreder fra 1932. Ridder af Dannebrog. Formand for Venstreforeningen for Graasten og Omegn og for Lokalforeningen til Kræftens Bekæmpelse, Næstformand for Venstrevælgerforeningen for Sønderborg Opstillingskreds, Medlem af Bestyrelsen for Foreningen af Politimestre i Danmark og for Syd-jydsk Fængselselskab, Medlem af Landstinget 1943 og Rigsretten 1947 <sup>50</sup>).  
∞ 30. September 1921 med *Lilly Hedevig Dorothea Hald*, f. København 11. December 1898. (Datter af Grosserer Sophus Hald og Anna Henriette Georgia Klüwer, København). Børn: Niende Slægtled Nr. 891—892.

- 336 *Valdemar Møller Bjerre*, f. Sorø 12. April 1898. Trafikassistent i Personaledirektoratet for D. S. B., København.
- 337 *Karen Møller Bjerre*, f. Sorø 22. Oktober 1899. Medhjælper hos Karen Jeppe i Arbejdet for Armenierne i Aleppo i Syrien 1925—27, men maatte paa Grund af Sygdom vende tilbage til Danmark. Senere i en Aarrække Lærerinde paa „Ankerhus”, Sorø. Fra 1936 atter Tilknytning til „De danske Armeniervenner”, som Leder af Kontoret i København.
- ∞ 5. December 1936 med *Johannes Bronée*, f. Sorø 24. Juni 1879. Overretssagfører i København. (Søn af Sagfører Frederik Ferdinand Bronée og Anna Elise Christensen, Sorø).

#### **Peder Bjerre (Nr. 106) og Maren Margrethe Jensens Børn:**

- 338 *Viggo Bjerre*, f. Nørlem 28. Marts 1906. Ugift i Lemvig.
- 339 *Jørgen Jakob Bjerre*, f. Lemvig 1. Oktober 1908, † 7. Januar 1910.
- 340 *Sidsel Ejdahl Bjerre*, f. Lemvig 1. Oktober 1908, † 30. Januar 1910.

#### **Søren Bjerre (Nr. 108) og Annina Helene Frandsens Børn:**

- 341 *Haakon Bjerre*, f. Lemvig 11. September 1903. Bestyrer. Elev paa Vestbirk Højskole 1923—24 og paa Ladelund Landbrugsskole 1928—29. Bosat i Lille Kamstrup, Nr. Nissum, og i Øster Kamstrup sst., derefter Bestyrer for „Karup Kartoffelmelsfabriks Forsøgsgaard”, Langborggaard, Karup.
- ∞ Ørum ved Randers 11. April med *Else Lund*, f. Engbjerg 27. November 1906. (Datter af Gaardejer Eskild Lund og Erica Eriksen, Vesterlund, Engbjerg). Børn: Niende Slægtled Nr. 893—896.
- 342 *Ejner Bjerre*, f. Lemvig 6. Juli 1905. Gaardejer i Øster Kamstrup, Nr. Nissum. Elev paa Rødding Højskole 1927—28.
- ∞ Sinding 27. September 1936 med *Ane Marie Majlund*, f. sst. 6. Juli 1909. (Datter af Gaardejer Jens Majlund og Ane Johanne Larsine Hansen, Karlsmose, Sinding). Børn: Niende Slægtled Nr. 897—898.
- 343 *Agnete Bjerre*, f. Lemvig 23. Juni 1907.
- ∞ Lemvig (Valgmenighed) 10. Maj 1934 med *Johannes Jensen*, f. Fabjerg 14. Juli 1903. Tømrer i Brinken, Nr. Nissum. (Søn af

- Gaardejer Jens Chr. Jensen og Karen Marie Petersen, Vintersgaard, Fabjerg). Børn: Niende Slægtled Nr. 899—901.
- 344 *Dagny Bjerre*, f. Lemvig 28. Juni 1909.  
 ∞ Lemvig (Valgmenighed) 10. Maj 1934 med *Ingvard Jensen Kallesøe*, f. Vandborg 21. Juni 1908. Gaardejer i Søndergaard i Nr. Nissum 1934, i Brunsgaard i Nørlem 1938. (Søn af Gaardejer Jens Kristian Borup Jensen Kallesøe og Doris Margrete Elise Nielsen, Skidenggaard, Vandborg). Børn: Niende Slægtled Nr. 902—904.
- 345 *Gudrun Bjerre*, f. Nr. Nissum 9. August 1916, † 16. Januar 1930.

### Kresten Frederik Bjerre (Nr. 110) og Margrethe Raundahls

#### Børn:

- 346 *Anna Raundahl Bjerre*, f. Sønder Lem 16. August 1908.  
 ∞ 11. Marts 1934 med *Peter Kristian Larsen* f. Hjallesø 11. Marts 1909. Vognmand sst. (Søn af Gaardejer Hans Chr. Larsen og Marren Nielsigne Nielsen, Torpgaarden, Hjallesø). Børn: Niende Slægtled Nr. 905—906.
- 347 *Kirsten Raundahl Bjerre*, f. Sønder Lem 20. April 1910.
- 348 *Søren Herman Raundahl Bjerre*, f. Nørre Snede 11. August 1913.
- 349 *Erna Raundahl Bjerre*, f. Nørre Snede 6. Januar 1915. Modist.  
 ∞ Randers (Skt. Peder) 4. August 1942 med *Holger Jensen*, f. Farsø 16. April 1916. Købmand i Randers. (Søn af Husmand Niels Chr. Jensen og Ane Kirstine Christensen, Fragtrup, Farsø). Børn: Niende Slægtled Nr. 907—908.
- 350 *Olga Raundahl Bjerre*, f. Nørre Snede 11. April 1916.  
 ∞ 10. Oktober 1939 med *Rasmus Hviid Nielsen*, f. Helstrup 9. Oktober 1913. Bosiddende i Randers. (Søn af Gaardejer N. Hviid Nielsen og Johanne Nordentoft, Helstrup).

### Sidsel Bjerre (Nr. 111) og Andreas Ovesen Nygaards Børn:

- 351 *Søren Bjerre Nygaard*, f. Rom Sogn 17. April 1909, † 31. Marts 1923.
- 352 *Niels Ovesen Nygaard*, f. Rom Sogn 5. Februar 1911, † 9. November 1925.
- 353 *Karen Bjerre Nygaard*, f. Rom Sogn 9. December 1913.  
 ∞ 12. September 1938 med *Henry Kristiansen*, f. Lomborg 12. Ja-

- nuar 1917. Matros i Lemvig, senere i København. (Søn af Hestehandler Kristian Kristiansen og Sidsel Marie Jensen, Vestkjældershus, Lomborg). Datter: Niende Slægtled Nr. 909.
- 354 *Henry Bjerre Nygaard*, f. Nørlem 24. Juli 1914. Politibetjent i Kongens Lyngby.  
∞ *Struer* 16. Maj 1945 med *Lilly Sørensen*, f. sst. 28. Maj 1923. (Datter af Overportør Søren Sørensen og Agnes Kirstine Magdalene Christiansen, Struer). Søn: Niende Slægtled Nr. 910.
- 355 *Kirsten Bjerre Nygaard*, f. Nørlem 9. November 1917.  
∞ *Lemvig (Valgmenighed)* 8. August 1937 med *Evald Jensen*, f. Vemb 15. Juni 1916. Blikkenslager i Struer. (Søn af Teglværksarbejder Niels Jensen og Signe Jocefsen, Vemb). Børn: Niende Slægtled Nr. 911—912.
- 356 *Signe Bjerre Nygaard*, f. Nørlem 12. Juni 1922.  
∞ *Struer* 8. August 1943 med *Georg Høgenhof Knudsen*, f. sst. 22. Juni 1920. Tapetserer i Struer. (Søn af Banetømrer Jakob Knudsen og Ane Marie Thomasen, Struer). Datter: Niende Slægtled Nr. 913.
- 357 *Søren Bjerre Nygaard*, f. Nørlem 15. Juli 1926. Se Nr. 358.

#### **Ane Marie Bjerre (Nr. 112) og Jens Jørgen Lambæks Søn:**

- 358 *Søren Bjerre Lambæk* (adopteret), f. Nørlem 15. Juli 1926. Se Nr. 357.

#### **Markus Bjerre (Nr. 113) og Ane Kirstine Ballebys Børn:**

- 359 *Asta Esther Balleby Bjerre*, f. Nørlem 28. Februar 1912.
- 360 *Gunnar Henry Balleby Bjerre*, f. Nørlem 25. September 1913.

#### **Alfred Bjerre (Nr. 114) og Thora Christensens Børn:**

- 361 *Ragnhild Bjerre*, f. Nees 25. April 1919.  
∞ *Vestervig* 4. Juni 1940 med *Verner Beermann Dam*, f. Hurup 11. Oktober 1913. Teglværksejer, Søvang Teglværk, Bedsted. (Søn af Ølbrygger Peter Dam og Hermine Henriette Cornelia Beermann, Hurup).
- 362 *Aase Bjerre*, f. Bedsted 21. April 1921.
- 363 *Dorrit Bjerre*, f. Bedsted 24. September 1935.



**Mads Jacobsen (Nr. 118) og Maren Lauritsens Børn:**

- 364 *Laurids Jakobsen*, f. Hjerm 17. Juli 1896. Ingeniør i Aaby.  
 ∞ Aaby 5. Maj 1923 med *Matbilde Hulda Schramm*, f. Randers 16. November 1894, † Aaby 19. Juli 1947. Børn: Niende Slægtled Nr. 914—915.
- 365 *Kristen Jakobsen*, f. Hjerm 3. November 1897. Gaardejer i Vejlund, Mejrup, den 1. September 1924, solgte Gaarden og flyttede 1926 til Højgaard ved Haderslev, derfra til Bidalsgaard i Egtved, nu Fodermester i Store Velling, Smidstrup.  
 ∞ 1. Fousing 15. Oktober 1924 med *Johanne Sakariasen Dahl*, f. sst. 29. Marts 1900, † Mejrup 20. Februar 1926. (Datter af Gaardejer Ole Sachariassen Dahl og Ane Simonsen, Lyskær, Fousing).  
 ∞ 2. Fjelstrup 11. Oktober 1934 med *Kirstine Iversdatter Lindberg*, f. sst. 1. December 1909. (Datter af Gaardejer Iver Jensen Hansen Lindberg og Maren Holmann, Knud i Fjelstrup). Børn: Niende Slægtled Nr. 916—918.
- 366 *Johanne Jacobsen*, f. Hjerm 5. Februar 1899. Ugift i Holstebro.
- 367 *Karen Jacobsen*, f. Hjerm 25. Februar 1901, † 26. Februar s. A.
- 368 *Jakob Bjerre Jacobsen*, f. Hjerm 20. April 1902. Gaardejer i Kviumgaard, Hjerm. Købte Gaarden den 1. Januar 1937 af Moderen, da hun flyttede til Holstebro.  
 ∞ Ydby 24. April 1937 med *Sidsel Marie Christensen*, f. sst. 29. Marts 1916. (Datter af Landpostbud Niels Peter Christensen og Kristiane Christensen, Boddum, Ydby). Datter: Niende Slægtled Nr. 919.

**Maren Jacobsen (Nr. 121) og Peder Lauridsen Christensens Børn:**

- 369 *Aksel Christensen*, f. Borbjerg 28. Oktober 1905. Chauffør paa Frederiksberg.  
 ∞ København 8. December 1934 med *Rosa Agnete Nielsine Jensen*, f. Nykøbing M. 27. August 1904. (Datter af Gartner A. C. Jensen og Else Marie Christiansen, Nykøbing M.). Datter: Niende Slægtled Nr. 920.
- 370 *Agnis Christensen*, f. Aulum 2. Juli 1907, † 17. November 1921.
- 371 *Jacob Christensen*, f. Aulum 18. Oktober 1909. Chauffør i Hersted-Øster, Glostrup.

- 372 *Marius Christensen*, f. Aulum 23. August 1912. Skomager i Ølby. Ugift.

**Mette Margrethe Henriksen (Nr. 123) og Niels Christensen  
(Lørups) Børn:**

- 373 *Henrik Stabildal Nielsen Lørup*, f. Nr. Nissum 31. Marts 1881, † Oslo 25. Februar 1939. Trikotagehandler. Lærte Manufakturfaget i Holstebro, Kommis 5<sup>1</sup>/<sub>2</sub> Aar i Lemvig, derefter ca. 15 Aar ansat i et stort Trikotagefirma i Oslo, hvorefter han etablerede en lignende Virksomhed sst., som han drev op til et betydeligt Omfang.  
∞ 4. Juni 1911 med *Karoline Møller*, f. Vandborg 12. Februar 1890. (Datter af Gaardejer Ole Jensen Møller og Ane Marie Mathisen, Kubstrup, Vandborg). Børn: Niende Slægtled Nr. 921—923.
- 374 *Christen Nielsen Lørup*, f. Nr. Nissum 25. Oktober 1882, † sst. 19. Maj 1884.
- 375 *Simon Nielsen Lørup*, f. Nr. Nissum 18. December 1883, † Hammel 3. December 1945. Barbermester i Hammel. Bestyrelsesmedlem i Byens Haandværkerforening og Formand for Hammel Sangforening.  
∞ 11. September 1933 med *Carla Ane Henrichsen*, f. Nørre Sundby 12. Februar 1899. (Datter af Slagtermester Carl Peter Henrichsen og Bertha Bassen, Nørre Sundby).
- 376 *Anton Lørup*, f. Nr. Nissum 24. November 1885. Snedkermester. Lærte Snedkerfaget i Lemvig, arbejdede forskellige Steder i Danmark, rejste 1908 til Oslo, nedsatte sig dør 1914 som Snedkermester.  
∞ 5. Marts 1921 med *Rachel Jærn Jensen*, f. Oslo 21. Februar 1899. (Datter af Maler Martinius Jensen og Andrietta Jærn Anderson, Oslo). Børn: Niende Slægtled Nr. 924—926.
- 377 *Kristian Lørup*, f. Nr. Nissum 6. Januar 1887. Maler i Oslo.  
∞ 29. December 1917 med *Martine Jensen*, f. Nr. Nissum 23. November 1890, † Tveitsund, Telemarken, Norge, 26. December 1930. (Datter af Gaardejer Daniel Jensen og Maren Dalgaard Madsen, Splind, Nr. Nissum).
- 378 *Peder Madsen Lørup*, f. Nr. Nissum 3. Januar 1889. Kontorbestyrer ved Amts-Arbejdsanvisningen i Svendborg, senere Forpagter af Konditori og Kafé.  
∞ Odense 16. Januar 1926 med *Emma Thomsen*, f. Hurup 25. Juli 1898. (Datter af P. M. Thomsen og Else Marie . . ., Hurup).

- 379 *Agnete Marie Lørup*, f. Lemvig 13. Oktober 1890.  
 ∞ Lemvig (Valgmenighed) 15. Oktober 1919 med *Christen Ovesen Byskov*, f. Hygum 5. Oktober 1891, † Lemvig 11. Juli 1943. Gaardejer i Sønderby, Hygum, senere Kirkesanger ved Lemvig Valgmenighed. (Søn af Gaardejer Christen Ovesen Byskov og Karen Christensen, Sønder Byskov, Hygum). Børn: Niende Slægtled Nr. 927—929.
- 380 *Maren Pouline Lørup*, f. Lemvig 5. December 1892, † 18. Januar 1908.
- 381 *Signe Johanne Lørup*, f. Lemvig 25. Marts 1894.  
 ∞ Lemvig 15. Oktober 1919 med *Niels Duusgaard*, f. Tørring 22. Juli 1888. Landbrugskandidat, Redaktør i København. Landbrugseksamen 1916, Lærer ved Ladelund Landbrugsskole 1916, ansat ved Ernæringsraadet 1917, Lærer ved Lyngby Landbrugsskole 1918, Konsulent i Regnskabsføring for Falster Landboforening 1919, Konsulent i Havebrug og Planteavl for Ringstedegnens Landboforening og landøkonomisk Forening for Glumsø og Omegn 1923, Redaktør 1923 og fra 1926 tillige Udgiver af „Landbrugets Adresseavis“, der 1924 ændredes til „Landmanden“ og 1941 til „Dansk Husdyravl“. Medlem af Bestyrelsen for Biblioteksforeningen for Ringsted og Omegn 1922—23, Formand for Sønderjydsk Forening for Ringsted og Omegn 1924—25, Formand for Landbrugskandidaternes Klub 1939—41, Medlem af Bestyrelsen for Sønderjydsk Samfund 1938<sup>41</sup>). (Søn af Gaardejer Anders Peder Duusgaard og Else Nielsen, Duusgaard, Tørring). Søn: Niende Slægtled Nr. 930.
- 382 *Karl Lørup*, f. Lemvig 29. Juli 1895, † 30. December 1926.
- 383 *Erna Margrethe Lørup*, f. Lemvig 30. December 1896.  
 ∞ Lemvig (Valgmenighed) 15. Oktober 1924 med *Rasmus Magnus Ruby*, f. Møborg 21. Oktober 1893. Fabrikant, Lemvig Margarinefabrik. (Søn af Gaardejer Jens Ruby og Kristine Nielsen, Søndergaard, Møborg). Børn: Niende Slægtled Nr. 931—935.
- 384 *Niels Juul Lørup*, f. Lemvig 24. December 1899, † 28. Maj 1926.

#### Ane Marie Henriksen (Nr. 124) og Anders Knudes Børn:

- 385 *Jøs Bertelsen Knude*, f. Hove 28. Februar 1888. Gaardejer i Nødskov, Hove.
- 386 *Henrik Poulsen Knude*, f. Hove 22. Marts 1889. Handelsmand i Nødskov, Hove. Ugift.

- 387 *Niels Johan Knude*, f. Hove 24. Marts 1890, † 8. August s. A.
- 388 *Methilde Knude*, f. Hove 19. Oktober 1891.  
∞ Nr. Nissum 16. Juni 1916 med *Søren Sørensen*, f. Løsning 1. September 1882, † Nr. Nissum 31. Oktober 1924. Husmand sst. (Søn af Husmand og Gartner Clemen Sørensen og Clementine Jensine Jensen, Stubberup, Løsning).
- 389 *Anna Marie Knude*, f. Hove 18. Februar 1893.  
∞ 21. September 1921 med *Christen Thomsen Særkjær*, f. Tørring 23. Februar 1891, † Hove 14. Marts 1938. Gaardejer i Skovlund, Hove. (Søn af Gaardejer Mads Særkjær og Kirsten Christensen, Stoer, Tørring). Søn: Niende Slægtled Nr. 936.
- 390 *Johanne Knude*, f. Hove 11. Juni 1894.  
∞ 12. Februar 1918 med *Poul Pigsborg Jensen*, f. Fabjerg 21. Juli 1891. Bosat i Søndermark, Rom Sogn. (Søn af Gaardmand Poul Jensen og Poulina Gosvig, Pigsborg, Fabjerg). Børn: Niende Slægtled Nr. 937—943.
- 391 *Kristian Wilhelm Knude*, f. Hove 30. Marts 1897, † 4. November 1918.
- 392 *Petra Knude*, f. Hove 7. Maj 1900.  
∞ *Nielsen*, Ulfborg.

#### **Karen Henriksen (Nr. 126) og Hans Jacob Jørgensens Børn:**

- 393 *Niels Jørgensen*, f. Framlev 25. Marts 1893, † 5. Januar 1916.
- 394 *Henrik Jørgensen*, f. Framlev 4. April 1894, † Aabyhøj, Aarhus, 2. Juni 1939, begr. i Framlev. Landmand. Elev paa Klank og Ollerup Højskoler samt Ladelund Landbrugsskole. Bestyrer af „Frydenlund” ved Aarhus 1921—22, Gaardejer i Thybogaard, Foerlev, 1923—32. Sekretær for „Landbrugernes Sammenslutning” i Aarhus Amt.  
∞ 27. Oktober 1923 med *Kirsten Skjødt*, f. Lillering 9. November 1892. (Datter af Gaardejer Anders Jensen Skjødt og Marie Sørensen, Vejlelund, Lillering). Datter: Niende Slægtled Nr. 944.
- 395 *Asta Jørgensen*, f. Framlev 25. Marts 1895.  
∞ Aarhus (Valgmenighed) 22. April 1927 med *Søren Skjødt*, f. Lillering 3. Oktober 1894. Savskærer, Spidsborg Savværk, Fausing. (Søn af Gaardejer Anders Skjødt og Marie Sørensen, Vejlelund, Lillering). Børn: Niende Slægtled Nr. 945—946.

- 396 *Aksel Jørgensen*, f. Framlev 28. Juni 1896. Gaardejer i Lisbjerg By og Sogn. Elev paa Ollerup Højskole Vinteren 1915—16 og paa Ladelund Landbrugsskole Vinteren 1920—21.  
∞ 29. Juli 1926 med *Marie Kirstine Pedersen*, f. Beder 16. April 1903. Elev paa Ollerup Delingsførerskole 1923 og paa Vejlbyskole 1925. (Datter af Gaardejer Peder Pedersen og Ane Kirstine Baatrup, Fulden Mølle, Beder). Børn: Niende Slægtled Nr. 947—949.
- 397 *Arne Jørgensen*, f. Framlev 15. Juli 1897. Gaardejer i Framlev.  
∞ 3. Maj 1923 med *Helga Jensen*, f. Ingerslev 2. April 1897. (Datter af Gaardejer Jens Jensen og Petrine Kirstine Frandsen, Ingerslev). Børn: Niende Slægtled Nr. 950—952.
- 398 *Alfred Jørgensen*, f. Framlev 21. December 1898. Gaardejer og Sognefoged i Enghøj, Borum.  
∞ Harlev 18. November 1924 med *Kirstine Marie Christensen*, f. sst. 18. Marts 1900. (Datter af Gaardejer Christen Christensen og Anne Kirstine Nielsen, Harlevgaard, Harlev). Børn: Niende Slægtled Nr. 953—954.
- 399 *Aage Jørgensen*, f. Framlev 22. Januar 1900. Gaardejer i Ormslev.  
∞ Bering (Valgmenighed) 8. April 1926 med *Margrethe Jensen*, f. Ingerslev 21. Januar 1903. (Datter af Gaardejer Jens Jensen og Petrine Kirstine Frandsen, Ingerslev). Børn: Niende Slægtled Nr. 955—958.
- 400 *Rudolf Jørgensen*, f. Framlev 3. Maj 1904. Gaardejer i Frøkjærsgaard, Framlev. Kom 1936 til Skade ved en Rundsav og mistede begge Øjne, men driver dog stadig Fødegaarden paa 75 Td. Ld. Opfinder af en selvfodrende Kostald, som han ved Naboers Hjælp har konstrueret en Model af. Billede af Modellen findes i „Aarhus Amtstidende“ 4. Juli 1947.  
∞ Bering (Valgmenighed) 4. September 1934 med *Ester Fogh*, f. Thiset 29. Juni 1914. (Datter af Gaardejer Thorvald Jensen Fogh og Ane Sneftrup Nielsen, Raunholt, Thiset, senere Ingerslev Mølle). Børn: Niende Slægtled Nr. 959—962.
- 401 *Ragnhild Jørgensen*, f. Framlev 9. Juli 1906.  
∞ Bering (Valgmenighed) 27. November 1935 med *Jens Marius Skjødt*, f. Lillering 27. September 1905. Gaardejer i Vejlelund, Lillering. (Søn af Gaardejer Anders Skjødt og Marie Sørensen, Vejlelund, Lillering). Børn: Niende Slægtled Nr. 963—966.

- 402 *Poul Jørgensen*, f. Framlev 30. November 1907. Gaardejer i Smedskov pr. Galten.  
 ∞ Kolt 18. November 1943 med *Mary Jensen*, f. sst. 19. December 1919. (Datter af Boelsmand Aksel Jensen og Ane Jørgensen, Edslev Mark, Kolt).
- 403 *Viggo Jørgensen*, f. Framlev 20. Juli 1911. Ugift.

**Jacob Jacobsen Bjerre (Nr. 131) og Ane Marie Nielsens  
 Datter:**

- 404 *Ebba Gurrild Bjerre* (adopteret), f. 17. April 1896.  
 ∞ Frederiksberg (Raadhus) 16. April 1930 med *Peter Georg Raaschou*, f. Asminderød 18. Marts 1873. Fabrikant paa Frederiksberg. (Søn af Overretssagfører Didrik August Raaschou og Edvardine Jensen, Asminderød).

**Ane Marie Jacobsen Bjerre (Nr. 132) og Jens Peder Jensen  
 Paakjærs Børn:**

- 405 *Maren Jensen Paakjær*, f. Hygum 22. August 1889, † sst. 14. September 1890.
- 406 *Martha Paakjær*, f. Hygum 2. August 1890, † 16. Marts 1913.
- 407 *Jens Paakjær*, f. Hygum 27. December 1891. Gaardejer i Nikolinesgaard, Nr. Nisum.  
 ∞ 18. April 1918 med *Margrethe Andreasen*, f. Dybe 5. November 1892, † 30. August 1942, begr. i Dybe. (Datter af Gaardejer Mourits Andreasen og Anne Madsen, Pugholm, Dybe). Børn: Niende Slægtled Nr. 967—968.
- 408 *Maren Paakjær*, f. Hygum 31. Marts 1893.  
 ∞ Lemvig 21. Oktober 1930 med *Ove Kristian Ovesen*, f. Hygum 4. December 1879. Gaardejer i Vester Paakjær. (Søn af Gaardejer Jens Chr. Ovesen og Kristine Jensen, Vester Paakjær, Hygum).
- 409 *Christian Paakjær*, f. Hygum 14. April 1894. Gaardejer. I Malerlære hos Malermester Andreas Andreasen i Dybe, udlært 1913, Elev paa Vallekilde Højskole s. A., rejste Aaret efter til Norge som Malersvend, derefter Forkarl hjemme nogle Aar, Elev paa Høng Landbrugsskole 1920—21, Forkarl paa Kalundborgegnen. Overtog 1. Oktober 1925 Fødegaarden, Øster Paakjær, Hygum. Dyrker

- Musik i Fritiden og spiller Violin i et Amatørorkester i Lemvig.  
 ∞ Lemvig 16. December 1925 med *Ane Hedegaard*, f. Mellerup  
 21. Januar 1902. Elev paa Askov Højskole 1919 og 1924—25,  
 paa Borrehus Husholdningsskole 1920—21. (Datter af Gaardejer  
 Kresten Galsgaard Hedegaard og Hanne Marie Jespersen Amstrup,  
 Mellerup). Børn: Niende Slægtled Nr. 969—976.
- 410 *Petra Paakjær*, f. Hygum 20. Februar 1897.  
 ∞ 1. Lemvig (Raadhus) 18. Marts 1927 med *Jakob Bjerre*, f. Veb-  
 bestrup 19. April 1870, † 10. Marts 1931. Ingeniør. Se Nr. 176.  
 ∞ 2. Lemvig 26. December 1938 med *Anton Frederik Skov Mikkelsen*,  
 f. Ølby 29. Oktober 1889. Viceskoleinspektør i Holstebro.  
 (Søn af Landmand Kristen Mikkelsen og Anne Kirstine Frederik-  
 sen, Ølby).

#### Jacob Bjerre (Nr. 133) og Kirstine Nielsens Børn:

- 411 *Ane Marie Bjerre*, f. Lemvig 11. Juni 1910.  
 ∞ Them 24. August 1933 med *Andreas Kamilius Kristensen*, f. Nørre  
 Felding 24. December 1891. Repræsentant i Sejs, Lindaa. (Søn af  
 Smedemester Anders Kristensen og Karen Marie Kristensen, Nørre  
 Felding). Børn: Niende Slægtled Nr. 977—978.
- 412 *Gravers Bjerre*, f. Lemvig 29. Juli 1911, † sst. s. D.
- 413 *Jobanne Kirstine Bjerre*, f. Voldby 28. August 1912, † 1. September  
 1918.
- 414 *Ester Bjerre*, f. Odense (Frue) 22. Oktober 1916.  
 ∞ Odense (Fredens) 13. Oktober 1940 med *Henry Torben Ravn*,  
 f. sst. (Skt. Hans) 12. Maj 1915. Officiant i København. (Søn af  
 Ingeniør, Overassistent ved D.S.B. Erik Hansen Clausen Ravn og  
 Olga Pedersen, Odense). Søn: Niende Slægtled Nr. 979.

#### Niels Bjerre (Nr. 134) og Kathrine Elisabeth Nielsen Thordals Børn:

- 415 *Vagn Thordahl Bjerre*, f. Durup 14. Maj 1904. Ingeniør i Varde  
 senere i Hellerup.  
 ∞ 1. Varde 3. Maj 1931 med *Ragnbild Knudsen*, f. sst. 12. April  
 1906. (Datter af Vognmand Jørgen Knudsen og Marie Hansine  
 Sørensen, Varde). Ægteskabet opløst. Børn: Niende Slægtled Nr.  
 980—982.

- ∞ 2. Gentofte (borgerlig Vielse) 27. Februar 1942 med *Meta Marie Sørensen*, f. Aalborg (Budolfi) 21. April 1918. (Datter af Gartner Søren Sørensen og Ane Kirstine Marie Nielsen, Aalborg). Søn: Niende Slægtled Nr. 983.
- 416 *Frits Thordabl Bjerre*, f. Durup 26. Marts 1906. Lærer. Dimitteret fra Silkeborg Seminarium 1927, Hjælpelærer ved Hejls Friskole 1. Februar 1928, senere Enelærer sst., Lærer og Skoleleder ved Bøvling Friskole 1. Marts 1938 samt Forsanger i Bøvling Valgmenighed.  
∞ Bøvling (Valgmenighed) 17. Maj 1946 med *Ester Kristiansen*, f. Vrensted 13. Marts 1909. (Datter af Gaardejer Jens Kristian Kristiansen og Else Marie Ane Kristine Jensen, Vrensted).
- 417 *Edvard Thordabl Bjerre*, f. Durup 4. November 1907. Fabrikant. Eksamen fra Handelshøjskolen i Aarhus 1929. Medindehaver af Faderens Virksomhed i Varde.  
∞ Varde 16. August 1931 med *Hedevig Caroline Elisabeth Lassen*, f. sst. 8. Januar 1907. (Datter af Klejnsmed Søren Lassen og Ane Marie Hedevig Pedersen, Varde). Søn: Niende Slægtled Nr. 984.
- 418 *Anna Kirstine Thordabl Bjerre*, f. Durup 29. Februar 1916.  
∞ 3. April 1943 med *Axel Henry Høj*, f. Aal 3. Juni 1911. Dyr-læge. Dyr-lægeeksamen 1937, Assistent hos forskellige Dyr-læger fra 1937, Vikar 1942, praktiserende Dyr-læge i Hestehaven, Skanderborg, August 1942 <sup>61</sup>). (Søn af Dyr-læge Niels Marius Nielsen Høj og Sigrid Jensen, Oksbøl, Aal). Børn: Niende Slægtled Nr. 985—986.
- 419 *Aage Thordabl Bjerre*, f. Viborg 28. Maj 1917. Bogholder i Fade-rens Virksomhed, Varde.

### Mette Marie Bjerre (Nr. 136) og Laurids Marinus Pedersens

#### Børn:

- 420 *Harald Bjerre Petersen*, f. Lomborg 8. Juli 1902. Konstruktør paa Frederiksberg. Lærte Kolonialbranchen og tog Handelseksamen 1920, derefter i Lære som Elektromekaniker hos Gravers Bjerre i Lemvig (Nr. 525), overgik efter udstaaet Læretid til Radiobranchen og har siden 1933 været Konstruktør paa danske Radiofabriker.  
∞ Frederiksberg 9. November 1940 med *Erna Rosa Christensen*, f. Frederikssund 25. November 1902. (Datter af Husejer Laurits Chri-



- stensen og Kristine Caroline Hansen, Frederikssund). Søn: Niende Slægtled Nr. 987.
- 421 *Agnes Bjerre Pedersen*, f. Lomborg 30. Maj 1904, † Vejle 18. Oktober 1925, begr. i Pjedsted.  
 ∞ Lemvig 28. Maj 1924 med *Andreas Hermann Jensen*, f. Fredericia 5. April 1899. Kontorassistent ved D.S.B.s Godsekspektion, Vejle. [∞ 2. den 5. Juni 1928 med Ingrid Marie Lauridsen, f. Skanderup 22. August 1903]. (Søn af Landmand Hans Peter Jensen og Laurine Madsen, Fredericia, senere Pjedsted). Datter: Niende Slægtled Nr. 988.
- 422 *Helga Bjerre Petersen*, f. Lomborg 19. December 1905. Præliminæksamen 1922, Kassererske og Bogholderske 1929—36.  
 ∞ Lemvig (Valgmenighed) 23. Juni 1931 med *Holger Kristiansen*, f. Thisted 14. September 1904. Bogbinderværkfører i København. (Søn af Pottemager Poul Kristian Kristiansen og Inger Marie Jensen, Thisted). Børn: Niende Slægtled Nr. 989—990.
- 423 *Thorvald Bjerre Petersen*, f. Lomborg 12. Juni 1907. Bogholder. Præliminæksamen 1922, udlært i Manufakturbranchen, Handelseksamen 1926, Bogholder i Lemvig Trælasthandel November 1928.  
 ∞ Jerslev 6. November 1930 med *Marie Christensen*, f. sst. 28. Oktober 1905. (Datter af Mejeribestyrer, Sparekassebogholder Jens Christian Christensen og Maren Kirstine Larsen, Jerslev). Børn: Niende Slægtled Nr. 991—993.
- 424 *Ejnar Bjerre Petersen*, f. Lomborg 11. December 1908. Kok, senere Ministerialvægter i København.  
 ∞ København 11. Oktober 1935 med *Kirstine Frederikke Egholm*, f. Horsens (Kloster) 13. Marts 1915. (Datter af Værkfører Ivar Jørgensen Egholm og Maren Kjestine Pedersen). Børn: Niende Slægtled Nr. 994—1000.

### Signe Bjerre Jacobsen (Nr. 137) og Frode Madsens Børn:

- 425 *Aage Bjerre Madsen*, f. Bøvling 9. Juni 1907. Mekaniker i Bøvlingbjerg.  
 ∞ Bøvling (Valgmenighed) 6. August 1944 med *Betty Vejling*, f. Bøvling 1. September 1913 (Datter af Slagtermester Christen Vejling og Johanne Marie Hansen, Bøvling).

- 426 *Gunnar Bjerre Madsen*, f. Bøvling 26. Marts 1909, † 12. September 1925.
- 427 *Emmy Bjerre Madsen*, f. Bøvling 8. September 1910.  
∞ Rø 17. Januar 1939 med *Jens Viggo Rasmus Jørgensen*, f. Odense (Skt. Knud) 22. Maj 1906, † 22. August 1943. Efter endt Skolegang Bestyrer af en Gaard i Brænderup, Faderen ejede, derefter ved Landbruget forskellige Steder, i Gartnerlære, atter ved Landbruget og ved Gartneriet forskellige Steder, overgik til Hotelfaget, Bestyrer af Hotel Helligdommen, Rø, derefter Gartner i Bøvling. (Søn af Møllebygger Otto Jørgensen og Margrethe Johanne Petrosine Pedersen, Odense). Søn: Niende Slægtled Nr. 1001.
- 428 *Arne Bjerre Madsen*, f. Bøvling 4. Januar 1912. Husmand i Øster Bøvlinghus, Bøvling, senere Gaardejer i Øster Gammelgaard, Bøvling.  
∞ Bøvling (Valgmenighed) 20. Oktober 1943 med *Krista Christensen*, f. Dybe 3. Maj 1917. (Datter af Gaardejer Christen Christensen og Karen Nielsen Vestergaard, Stampvej, Dybe). Datter: Niende Slægtled Nr. 1002.
- 429 *Astrid Bjerre Madsen*, f. Bøvling 2. Maj 1913.  
∞ Bøvling (Valgmenighed) 6. April 1933 med *Emil Nicolaisen*, f. Møborg 2. Juli 1904. Muremester i Møborg. (Søn af Husmand Nicolaj Nicolaisen og Ane Nielsen, Lillekjær, Møborg). Børn: Niende Slægtled Nr. 1003—1005.
- 430 *Ejvind Bjerre Madsen*, f. Bøvling 1. September 1915, † 9. Marts 1916.
- 431 *Rikard Bjerre Madsen*, f. Bøvling 18. Juli 1918, † 2. August s. A.

**Markus Bjerre (Nr. 138) og Ingeborg Kathrine Kjellerups  
Børn:**

- 432 *Kjeld Bjerre*, f. Maribo 24. Maj 1919. Ingeniør i Horsens. Præliminæreksamen i Vinderup 1937, praktisk Uddannelse i Skive Hjulfabrik og hos Thomas B. Trige, Odense. Ingeniør i Maskinteknik 1943, Ingeniør hos Akts. Møller & Jochumsen, Horsens, 1. Januar 1944 <sup>62</sup>).  
∞ Horsens (Vor Frelser) 21. Januar 1945 med *Ruth Agathe Jørgensen*, f. Struer 29. August 1919. (Datter af Lokomotivfører Aksel Valdemar Jørgensen og Marie Louise Andersen). Datter: Niende Slægtled Nr. 1006.
- 433 *Jens Bjerre*, f. Maribo 16. Marts 1921. Selvstændig Rejsejournalist

- og Filmsfotograf. Efter Filmsekspedition gennem Afrika 1947 Medlem af „Royal Geographical Society”, London.
- 434 *Lis Bjerre*, f. Maribo 8. Juli 1922. Student 1941. Bibliotekar ved Flensborghus Bogsamling 1946.
- 435 *Poul Bjerre*, f. Bramdrup 15. Februar 1928. Stud. polyt. 1946.
- 436 *Jytte Bjerre*, f. Alminde 15. Januar 1931.

### Frederik Bjerre (Nr. 139) og Kristiane Gravesens Børn:

- 437 *Svend Bjerre*, f. Lemvig 12. April 1915. Møbelarkitekt i København. Uddannet som Møbelsnedker. Paa Kunsthåndværkertegneskolen i København 1936—37. Studierejse til Paris 1937.  
 ∞ København 26. Juli 1942 med *Anna Margrethe Schmidt*, f. Broager 8. September 1914. (Datter af Slagtermester Johannes Andreas Schmidt og Dora Andresen, Broager). Børn: Niende Slægtled Nr. 1007—1008.
- 438 *Hjalmar Bjerre*, f. Lemvig 25. Februar 1917. Gartner.
- 439 *Poul Bjerre*, f. Lemvig 15. December 1920. Maskinsnedker i Silkeborg.  
 ∞ Silkeborg 8. Maj 1948 med *Elly Nielsen*, f. Skive 6. September 1925. (Datter af Vognmand Anton Nielsen og Hedvig Margrethe Jensen, Skive).

### Maren Bjerre (Nr. 141) og Peder Kristian Fabricius Jensens Børn:

- 440 *Ingeborg Jensen*, f. Møborg 19. August 1914.  
 ∞ Lemvig (Valgmenighed) 17. December 1937 med *Peder Maagaard Kristensen*, f. Vandborg 30. September 1911. Gaardmand i Raabjerg, Vandborg, senere Boelsmand i Moselund sst. (Søn af Gaardejer Mads Kristensen og Edel Andersen, Maagaard, Vandborg). Børn: Niende Slægtled Nr. 1009—1012.
- 441 *Nanna Jensen*, f. Møborg 10. November 1916.  
 ∞ 5. Juni 1938 med *Jens Peter Andersen*, f. Agger 5. Januar 1911. Brugsforeningsuddeler sst. (Søn af Fisker Markus Andersen og Karen Marie Madsen, Agger). Børn: Niende Slægtled Nr. 1013—1014.
- 442 *Vagn Jensen*, f. Møborg 16. Marts 1919.

- 443 *Rigmor Jensen*, f. Møborg 20. Juni 1921.  
∞ *Esbjerg (Frelsers)* 16. Februar 1947 med *Kristian Børge Bro*, f. Egvad 16. Februar 1914. Lagerist i Esbjerg. (Søn af Ølhandler Jens Peder Bro og Johanne Ringgaard, Egvad).
- 444 *Gerda Jensen*, f. Møborg 16. Maj 1923.
- 445 *Holger Jensen*, f. Møborg 16. Juli 1925.
- 446 *Edith Jensen*, f. Bøvling 31. December 1927.
- 447 *Inger Jensen*, f. Bøvling 31. December 1927.
- 448 *Elin Jensen*, f. Møborg 1. December 1933.

**Jacob Bjerre Jacobsen (Nr. 142) og Inger Marie Poulsens  
Børn:**

- 449 *Anders Bjerre Jacobsen*, f. Borbjerg 24. April 1896, † 8. April 1930.
- 450 *Anne Kathrine Bjerre Jacobsen*, f. Borbjerg 19. November 1898.  
∞ *Holstebro (Frimenighed)* 3. December 1920 med *Peder Sejbjerg*, f. Maabjerg 19. Juni 1894. Gaardejer i Tvis, senere i Thomasminde, Borbjerg. (Søn af Gaardejer Laust Sejbjerg og Charlotte Ausum, Sejbjerg, Maabjerg). Børn: Niende Slægtled Nr. 1015—1025.
- 451 *Mads Bjerre Jacobsen*, f. Borbjerg 3. Juni 1900, † sst. 13. Oktober s. A.
- 452 *Ane Marie Bjerre Jacobsen*, f. Borbjerg 22. December 1902. Elev paa Ry Højskole 1925.  
∞ *Ulfborg* 5. Oktober 1933 med *Niels Nielsen Østergaard*, f. Hjerm 30. Marts 1894. Gaardejer i Vester Lillelund, Ulfborg. Elev paa Ryslinge Højskole 1914—15 og paa Ladelund Landbrugsskole 1921—22. (Søn af Gaardejer Jens Chr. Nielsen Østergaard og Ane Marie Galsgaard, Snuffelborg, Hjerm). Børn: Niende Slægtled Nr. 1026—1029.
- 453 *Mads Bjerre Jacobsen*, f. Borbjerg 26. November 1904. Gaardejer i Lillelund, Hjerm, senere i Lille Byskov, Gudum. Elev paa Ry Højskole.  
∞ *Idum* 24. Maj 1931 med *Ingrid Olesen*, f. Borbjerg 6. Juni 1907. Elev paa Ry Højskole. (Datter af Gaardejer Chr. Olesen og Maren Vium, Elmegaard, Borbjerg). Børn: Niende Slægtled Nr. 1030—1033.
- 454 *Henry Bjerre Jacobsen*, f. Borbjerg 17. Juli 1906. Gaardejer i Boutrup, Ulfborg.

- ∞ Ramsing 8. Juli 1934 med *Jobanne Hansgaard Jensen*, f. sst. 24. Maj 1908. (Datter af Husejer Anton Jensen og Maren Sine Poulsen Hansgaard, Ramsing). Børn: Niende Slægtled Nr. 1034—1035.
- 455 *Niels Bjerre Jacobsen*, f. Borbjerg 15. Februar 1908. Bestyrer af Kaas i Lime, senere Husmand i Villemose, Tvis.  
 ∞ Tvis 1. April 1938 med *Signe Poulsen*, f. sst. 30. April 1918. (Datter af Husmand Jens Peder Poulsen og Maren Pedersen, Aagaard, Tvis). Børn: Niende Slægtled Nr. 1036—1037.
- 456 *Sigurd Bjerre Jacobsen*, f. Maabjerg 12. Januar 1910. Husmand i Lille Torsdal, Borbjerg, senere Bestyrer af Sir Central, Sir Mølle, Sir.  
 ∞ Sir 19. September 1939 med *Aase Nielsen*, f. sst. 21. December 1917. (Datter af Husejer Søren Simon Nielsen og Ane Kirstine Katrine Iversen, Sir Central, Sir). Børn: Niende Slægtled Nr. 1038—1040.

#### Ane Kirstine Bjerre (Nr. 145) og Andreas Lundbys Børn:

- 457 *Anna Lundby*, f. Vejrum 12. Marts 1895. Elev paa Askov Højskole 1914.  
 ∞ Gimsing 30. Oktober 1920 med *Marius Kristian Nielsen Barslund*, f. Hjerm 30. Marts 1895. Landmand og Vognmand i Hjerm Stationsby, Gaardejer i Kongsgaard i Hjerm fra 20. August 1929. Elev paa Ollerup Højskole 1914—15. (Søn af Gaardejer Jens Kristian Nielsen Barslund og Kirstine Pedersen, Hjermgaard, Hjerm). <sup>63</sup>). Børn: Niende Slægtled Nr. 1041—1048.
- 458 *Ane Marie Lundby*, f. Vejrum 16. Marts 1896, † 3. April 1935. Modehandlerinde i Struer.
- 459 *Jens Marinus Lundby*, f. Vejrum 12. Juni 1897. Valgmenighedspræst. Student fra Viborg 1915. Kand. theol. 1922, Lærer paa Løggumgaard s. A., ved Vallekilde Højskole 1923, Sognepræst til Vaalse 1927, til Sønder Lem og Ølstrup 1933, Valgmenighedspræst i Ryslinge fra 1941 <sup>64</sup>).  
 ∞ Flemløse 25. November 1927 med *Anna Kristine Sylvest Hansen*, f. Odense 4. Januar 1905. (Datter af Overpostbud Sylvest Hansen og Ane Sofie Dupont, Odense). Børn: Niende Slægtled Nr. 1049—1056.
- 460 *Mads Bjerre Lundby*, f. Vejrum 25. August 1898, † 31. Marts 1915.

- 461 *Gerlach Lundby*, f. Vejrum 20. September 1899. Gaardejer i Ellerup, Gudbjerg, senere i Lindegaarden, Fraugde.  
∞ Vaalse 26. April 1932 med *Valborg Andersen*, f. He 27. August 1905. (Datter af Gaardejer Anders Andersen og Kirstine Poulsen, Østerkjær, He). Børn: Niende Slægtled Nr. 1057—1060.
- 462 *Agathe Lundby*, f. Vejrum 26. Maj 1901. Eksamineret Husholdningslærerinde, Afdelingsleder for Børnehjemmet „Saxoly”, København.
- 463 *Arne Lundby*, f. Vejrum 28. August 1902. Gaardejer i Møgelhøjgaard, Kastbjerg, senere i Højvang, Langaa.  
∞ Gimsing 20. Juni 1928 med *Johanne Hillersborg*, f. sst. 10. Marts 1905. (Datter af Gaardejer Carl Jensen Hillersborg og Else Munch Knudsen, Kvistborg, Gimsing). Datter: Niende Slægtled Nr. 1061.
- 464 *Henriette Bjerre Lundby*, f. Vejrum 23. September 1903. Økonoma paa Amtssygehuset, Hobro.
- 465 *Kathinca Kirstine Lundby*, f. Vejrum 3. Maj 1905.  
∞ Gimsing 12. Oktober 1928 med *Kristen Hillersborg*, f. sst. 9. Marts 1902. Gaardejer i Melagergaard, Værum. (Søn af Gaardejer Carl Jensen Hillersborg og Else Munch Knudsen, Kvistborg, Gimsing). Børn: Niende Slægtled Nr. 1062—1063.
- 466 *Signe Lundby*, f. Vejrum 21. Juli 1906. Sygeplejerske paa Børnehospitalet i Odense, senere Bestyrerinde for Trøjborg Vuggestue, Aarhus.
- 467 *Gudrun Lundby*, f. Vejrum 28. December 1908. Sygeplejerske paa Amtssygehuset, Holstebro.
- 468 *Anker Lundby*, f. Vejrum 13. December 1909. Gaardejer i Lem Nygaard, Lem i Salling.  
∞ Holstebro 2. Oktober 1935 med *Anna Marie Overlund*, f. Naur 25. September 1910. Se Nr. 728. Børn: Niende Slægtled Nr. 1064—1067.
- 469 *Viktor Lundby*, f. Vejrum 13. December 1909. Forpagter af Nørgaard, Gimsing, senere Gaardejer i Højgaard, Maabjerg.  
∞ Ryslinge (Valgmenighed) 30. Maj 1943 med *Alma Marie Christensen*, f. Arup 14. Juni 1906. (Datter af Husmand Otto Peter Christensen og Marie Margrethe Jensen, Arup). Børn: Niende Slægtled Nr. 1068—1069.
- 470 *Gunnar Lundby*, f. Vejrum 21. Januar 1911. Gaardejer i Nygaard paa Vester Bymark, Holstebro, senere Sønder Hattens, Mejrup.

Præliminæreksamen 1926, Elev paa Rønshoved Højskole 1930—31, paa Ladeland Landbrugsskole 1935—36.

∞ Aulum 29. Juli 1936 med *Gunbild Poulsen*, f. Skive 26. Maj 1912. (Datter af Stationsforstander Peder Kvisgaard Poulsen og Marie Kirstine Mortensen, Skive). Børn: Niende Slægtled Nr. 1070—1074.

- 471 *Kaj Lundby*, f. Vejrum 17. August 1913. Kand. mag., Adjunkt ved Horsens Statsskole.

∞ København 29. November 1941 med *Annelise Selmer Grunvald*, f. Aalborg (Budolfi) 1. April 1915. (Datter af Viceskoleinspektør Lars Bjørn Åke Selmer Grunvald og Olga Elfrida Estrup, Skovbakken, Aalborg). Søn: Niende Slægtled Nr. 1075.

#### **Peder Bjerre (Nr. 146) og Emilie Annette Andreasens Børn:**

- 472 *Astrid Marie Bjerre*, f. Frederiksstad 31. Marts 1897, † 28. Oktober 1927.
- 473 *Randi Bjerre*, f. Frederiksstad 17. Marts 1899. Telefonistinde sst., senere Syerske Ugift.
- 474 *Sigrid Bjerre*, f. Frederiksstad 25. Juni 1900. Telefonistinde sst., senere Syerske. Ugift.

#### **Mariane Bjerre (Nr. 147) og Hans Andreas Harilds Søn:**

- 475 *Thue Harild*, f. København 22. August 1912.

#### **Jens Pasgaard Bjerre (Nr. 148) og Ane Gudiksens Børn:**

- 476 *Mads Bjerre*, f. Vejrum 28. December 1904.
- 477 *Søren Gudiksen Bjerre*, f. Vejrum 3. Marts 1906. Gaardejer i Pagsgaard, Hover i Tørrild Herred.
- ∞ Stauning 8. Marts 1938 med *Mariane Holm Pedersen*, f. sst. 24. Oktober 1905. (Datter af Gaardejer Jens Holm Pedersen og Kirstine Holm, Stauning). Børn: Niende Slægtled Nr. 1076—1077.
- 478 *Henriette Bjerre*, f. Vejrum 20. Juni 1907.
- ∞ 3. December 1937 med *Søgaard Pedersen Klausholm*, f. Tørrild 22. November 1904. Bestyrer af Fødegaarden, nu midlertidig Ar-

bejdsmand i Høgsholt, Vejle, men agter at købe en Gaard. (Søn af Gaardejer Anton Klausholm og Karen Elstrøm Nielsen, Klausholm, Tørrild). Datter: Niende Slægtled Nr. 1078.

- 479 *Kirstine Bjerre*, f. Vejrum 7. April 1909.  
 480 *Marius Bjerre*, f. Vejrum 18. April 1911.  
 481 *Astrid Bjerre*, f. Ejsing 6. November 1917.

#### Kristen Bjerre (Nr. 150) og Anna Sloths Børn:

- 482 *Mads Bjerre*, f. Vejrum 12. August 1911, † sst. 19. August s. A.  
 483 *Knud Nikolaj Bjerre*, f. Vejrum 19. Juli 1912. Gaardejer i Ransgaard, Gaarslev.  
 ∞ København (Krist) 6. Maj 1934 med *Nanna Mathilde Vejen*, f. 13. November 1909. (Datter af Folketingsmand, Gaardejer Henrik Vejen og Ane Andersen, Nygaard i Frølund, Gjellerup). Børn: Niende Slægtled Nr. 1079—1081.  
 484 *Mads Aksel Bjerre*, f. Vejrum 5. December 1913. Gaardejer i Roenborg, Vejrum.  
 ∞ Hjerm 27. Oktober 1941 med *Dagmar Vestergaard*, f. sst. 28. August 1913. (Datter af Gaardejer Mads Vestergaard og Ane Jensen, Volstrupby, Hjerm). Børn: Niende Slægtled Nr. 1082—1083.  
 485 *Johannes Sloth Bjerre*, f. Vejrum 28. August 1915. Gaardejer i Brændgaard, Vejrum.  
 ∞ Skanderup 19. Maj 1942 med *Karen Dorthea Eskesen*, f. sst. 5. September 1919. (Datter af Valgmenighedspræst Asger Bendt Eskesen og Anna Laura Valborg Thomsen, Skanderup). Børn: Niende Slægtled Nr. 1084—1086.  
 486 *Milrid Bjerre*, f. Vejrum 22. Marts 1917, † sst. 4. April s. A.  
 487 *Holger Sloth Bjerre*, f. Vejrum 4. November 1920.  
 488 *Peder Sloth Bjerre*, f. Vejrum 25. Marts 1925.

#### Madsine Marie Bjerre (Nr. 151) og Christen Knudsens Børn:

- 489 *Jens Kristian Knudsen*, f. Vejrum 19. Marts 1908. Gymnasielærer. Student fra Viborg, dimitteret fra Silkeborg Seminarium, Lærer paa Antvorskov 1934, ved Vordingborg kommunale Mellem- og Realskole fra April 1934, ved Vordingborg Gymnasium fra 1938.  
 ∞ Vejrum (borgelig Vielse) 15. Oktober 1935 med *Anna Elisabeth*



- Jensen*, f. Borbjerg 13. November 1909. (Datter af Proprietær Peder Christian Jensen [Quistgaard] og Johanne Emilie Larsen, Johanneshaab, Borbjerg). Børn: Niende Slægtled Nr. 1087—1088.
- 490 *Mads Bjerre Knudsen*, f. Vejrum 18. Maj 1911. Gaardejer i Tipsmark, Vejrum. Elev paa Rødding Højskole og Ladelund Landbrugsskole.  
 ∞ Vejrum (borgerlig Vielse) 13. Juli 1938 med *Susanne Birgitte Kathrine Jensen*, f. Borbjerg 10. April 1912. (Datter af Proprietær Peder Christian Jensen [Quistgaard] og Johanne Emilie Larsen, Johanneshaab, Borbjerg). Børn: Niende Slægtled Nr. 1089—1090.

**Christian Frederik Møller Bjerre (Nr. 152) og Mette  
Hansine Jensens Datter:**

- 491 *Else Bjerre*, f. Odder 16. Oktober 1917.

**Jakob Jakobsen Bjerre (Nr. 154) og Mette Marie  
Christensens Børn:**

- 492 *Niels Jacobsen Bjerre*, f. Fabjerg 2. Marts 1896. Handelsmand i Birkeby, Fabjerg.  
 ∞ Nr. Nissum 30. Oktober 1925 med *Ane Kirstine Jensen*, f. sst. 22. Juli 1902. (Datter af Gaardejer Niels Jensen og Else Jensen, Nr. Nissum). Børn: Niende Slægtled Nr. 1091—1098.
- 493 *Sophie Bjerre*, f. Fabjerg 3. Juli 1897. Operettesangerinde, Husejerske i Taarbæk. Elev paa det kgl. danske Musikkonservatorium 1915—18, studeret Sang hos forskellige kendte danske Sanglærere og -lærerinder.  
 ∞ København (Raadhus) 20. Marts 1929 med *Finn Emil William Hoffmann*, f. Lyngby 20. Marts 1904. Journalist i København. Ægteskabet opløst. (Søn af Forfatteren, Kand. jur. Kai Hoffmann og Forfatterinden Eline Fischer, Lyngby).
- 494 *Olga Bjerre*, f. Fabjerg 27. Maj 1899. Elev paa Frederiksborg Højskole 1916, Husbestyrerinde i Oslo 1919—21, Indehaver af en Kjølesalon i København 1924—38.  
 ∞ 1. den 17. Juni 1932 med *Vagn Broch Poulsen*, f. Lemvig 12. Februar 1896. Journalist <sup>65</sup>). Ægteskabet opløst. (Søn af Redaktør A. H. Poulsen).

- ∞ 2. den 6. August 1938 med *Jens Roikjær Thøgersen*, f. Ørum 29. Oktober 1883. Fabrikant i København. (Søn af Lærer Peder Kristian Thøgersen og Karen Jensen, Ørum).
- 495 *Asger Bjerre*, f. Fabjerg 29. Maj 1900. Gaardejer i Godthaab, Taarnby.  
∞ Taarnby 24. Juni 1928 med *Karen Ellen Hansen*, f. sst. 16. Maj 1902. (Datter af Gaardejer Dirch Hansen og Dorthea Fischer, Ullerup, Taarnby). Børn: Niende Slægtled Nr. 1099—1101.
- 496 *Sigurd Bjerre*, f. Fabjerg 11. April 1903. Skovfoged. Uddannet med 1. Del af Skovfogedeksamen ved Asmildkloster Skovbrugsskole 1926, Elev ved Bregentved Skovdistrikt 1926—28, derefter ved Sønder Stenderup Statskovdistrikt og bestod her Skovfogedeksamen 1. Oktober 1929, ansat ved Vemmetofte Skovdistrikt s. A., Skovfoged paa Halsted Kloster, Nøbbøllelund Skovpart, Horslund, Oktober 1935.  
∞ Fakse 1. Maj 1932 med *Else Emilie Olsen*, f. Dalby 29. November 1903. (Datter af Gaardejer Jens Peder Olsen og Ellen Sofie Andersen, Druestrup Overdrev, Dalby). Børn: Niende Slægtled Nr. 1102—1103.
- 497 *Gerda Bjerre*, f. Fabjerg 27. Juli 1901, † Flade 18. November 1935.  
∞ Lemvig (Valgmenighed) 26. Juli 1923 med *Gerhard Anton Madsen*, f. Odense (Skt. Knud) 1. Februar 1893. Ejer af flere Gaarde paa Sjælland, senere Forpagter af Bangsbo Hovedgaard, Flade. (Søn af Tømrermester Mathias Madsen og Ane Johanne Rasmussen, Odense). Søn: Niende Slægtled Nr. 1104.
- 498 *Jens Peder Vestergaard Bjerre*, f. Fabjerg 13. Marts 1905. Gaardejer i Fredsholm, Helsingør, senere i Stengaard, Tikøb.  
∞ Græsted 20. April 1935 med *Anna Kristine Rasmussen*, f. Farum 2. Januar 1912. (Datter af Gaardejer Edvard Rasmussen og Elisabeth Petersen, Raunshøj, Farum). Børn: Niende Slægtled Nr. 1105—1107.
- 499 *Carl Christian Bjerre*, f. Fabjerg 19. September 1907. Mejerist i Balderup, senere paa Trifolium, Frederiksberg.
- 500 *Hans Jacob Bjerre*, f. Fabjerg 16. Februar 1909. Forpagter af Kviesgaard, Fabjerg.
- 501 *Ingeborg Bjerre*, f. Fabjerg 2. August 1910, † sst. 21. September 1913.
- 502 *Knud Bjerre*, f. Fabjerg 10. September 1911. Mejerist i København.  
∞ København (Raadhus) 21. Januar 1939 med *Mary Cecilie Christensen*, f. Lemvig 3. Januar 1913. (Datter af Maskinassistent Otto

Christensen og Marie Kattrine Troelsen, Lemvig). Børn: Niende Slægtled Nr. 1108—1109.

- 503 *Asbjørn Bjerre*, f. Fabjerg 21. November 1912, † Amtssygehuset i Aalborg 4. Marts 1938, begr. i Fabjerg. Kommis i Nørresundby. Omkom ved Motorulykke.

### Mariane Jacobsen (Nr. 155) og Peder Kamstrup Jacobsens

#### Børn:

- 504 *Kristen Jacobsen*, f. Gudum 2. Marts 1893, † 21. Juli s. A.
- 505 *Niels Bjerre Jacobsen*, f. Gudum 12. Marts 1894. Udvandret til Amerika. Adressen ukendt.
- 506 *Kristen Hauskov Jakobsen*, f. Gudum 27. Januar 1896. Boelsmand. Elev paa Roskilde Højskole, Bestyrer, senere Forpagter af Faderens Gaard, Krøjkjær i Gudum, som han købte 1925, solgte Gaarden efter 5 Aars Forløb og blev Forretningsmand i Idum i 1 Aar og i Gudum i 2 Aar. Købte et Stykke Jord i Gudum og byggede Boelsstedet Ny Lind.  
 ∞ Lemvig (Valgmenighed) 21. Oktober 1925 med *Maren Thorsen*, f. Fabjerg 9. September 1901. (Datter af Gaardejer Niels Thorsen og Ane Marie Christensen, Prebengsgaard, Fabjerg). Børn: Niende Slægtled Nr. 1110—1113.
- 507 *Kathrine Kamstrup Jacobsen*, f. Gudum 4. September 1897, † 10. Juli 1940 under Badning i Ferring, begr. i Gudum. Kand. mag., Lærerinde i København.
- 508 *Sofie Vestergaard Jakobsen*, f. Gudum 28. September 1898.  
 ∞ Gudum 21. April 1921 med *Ole Kirkegaard Olesen*, f. Hover 3. December 1890. Gaardejer i Øster Kirkegaard, Hover. (Søn af Gaardejer Christen Olesen og Else Marie Amalie Jensen, Kirkegaard, Hover). Børn: Niende Slægtled Nr. 1114—1128.
- 509 *Jenny Jakobsen*, f. Gudum 28. Oktober 1899.  
 ∞ Gudum 5. Maj 1925 med *Jørgen Poulsgaard*, f. Ulfborg 19. December 1889. Gaardejer i Store Kastberg, Dybe. (Søn af Gaardejer Peder Kristian Poulsgaard og Kirstine Lassen, Poulsgaard, Ulfborg). Børn: Niende Slægtled Nr. 1129—1132.
- 510 *Karen Jacobsen*, f. Gudum 1. Maj 1901.  
 ∞ 10. April 1924 med *Michael Sørensen*, f. Breth 24. Marts 1900. Kunstmaler. Ejer af Vejbjerggaard, Humlum, men solgte Gaarden

- for helt at hellige sig Malerkunsten. Bor nu i Granhøj, Toftum Bakker, Humlum, og har her indrettet Pensionat. Har udstillet bl. a. i Holstebro og i Aarhus. (Søn af Kvægopdrætter, Gaardejer Jens Peder Sørensen og Mette Marie Thomsen, Breth). Børn: Niende Slægtled Nr. 1133—1137.
- 511 *Arne Jakobsen*, f. Gudum 7. Oktober 1902. Landmand i Madum, senere i Vorgod.  
∞ Sanderum 15. April 1928 med *Karen Margrethe Mortensen*, f. Kølstrup 8. Marts 1907. (Datter af Gaardejer Peder Madsen Mortensen og Ane Kristine Andersen, Kertinge, Kølstrup). Børn: Niende Slægtled Nr. 1138—1141.
- 512 *Herluf Jakobsen*, f. Gudum 12. Januar 1904. Gaardejer i Skraastrup, Nørre Omme.  
∞ Kærum 27. April 1930 med *Anna Marie Mortensen*, f. Kølstrup 9. Februar 1905. (Datter af Gaardejer Peder Madsen Mortensen og Ane Kristine Andersen, Kertinge, Kølstrup). Børn: Niende Slægtled Nr. 1142—1144.
- 513 *Eli Jakobsen*, f. Gudum 15. April 1905.  
∞ Gudum 7. November 1928 med *Kristian Maagaard Christensen*\*), f. Ramme 6. December 1900. Gaardejer i Tamasgaard, Græsted, der brændte den 6. Juli 1929, købte Markildegaard i Valby pr. Helsingør den 1. August 1929. (Søn af Gaardejer, Brugsforeningsuddeler Kristen Kristensen [Maagaard] og Johanne Skov, Ramme). Børn: Niende Slægtled Nr. 1145—1148.

### Christen Nørager Jakobsen Bjerre (Nr. 156) og Petrine Jensens Børn:

- 514 *Niels Sofus Jakobsen Bjerre*, f. Ferring 18. Marts 1892. Kontorchef, Oberstløjtnant. Premierløjtnant i Artilleriet 24. Oktober 1914, Kaptajn 1. Maj 1928, Oberstløjtnant af Forstærkningen 20. November 1945, Kontorchef i „Forenede Danske Motorejere”, København, 1. November 1945. Ridder af Dannebrog 6. Juli 1934. Deltog i Modstandsbevægelsen i en Militærgruppe under den tyske Besættelse af Danmark og var en Del af Tiden Fører for denne. Bosat i Hellerup.

\*) Søger Navneforandring til *Maagaard*.

- ∞ København (Garnison) 17. November 1918 med *Esther Christiane Mathiesen*, f. sst. (Garnison) 25. Maj 1895. (Datter af Stabssergent i Fodfolket Lars Marius Christian Nicolai Mathiesen og Helene Cathrine Wieth, København). Søn: Niende Slægtled Nr. 1149.
- 515 *Kristian Martinus Jacobsen Bjerre*, f. Ferring 19. Juli 1896. Hotelejer. Uddannet dels i Hotelfaget, dels i Landbrug. Elev paa Grundtvigs Højskole og paa Borris Landbrugsskole, Forpagter af Kaasgaard i Ferring, som Forældrene beboede, Købmand i Charlottenlund, Ejer af Gadegaard i Ferring og af Bovbjerg Badehotel, Ferring, samt af flere Huse i Ferring.
- ∞ Lomborg 14. November 1923 med *Jensine Østergaard*, f. sst. 22. Juli 1897. Elev paa Frederiksborg Højskole. (Datter af Gaardejer Jens Peder Østergaard og Bodil Kirstine Pedersen, Østergaard, Lomborg). Børn: Niende Slægtled Nr. 1150—1151.
- 516 *Hans Peter Bjerre*, f. Ferring 11. December 1912. Styrmand i København. Gik til Søs med Skoleskibet „Georg Stage” den 12. April 1928, fortsatte efter endt Tøgt med forskellige Sejl- og Dampskibe, gik 1933 i Land og tog Styrmands- og Skibsførereksamen paa Svendborg Navigationsskole samt Radiotelegrafistprøven af 2. Klasse. Ansat som Styrmand i „Forenede Dampskibsselskab” 1936.
- ∞ København (Raadhus) 4. November 1939 med *Irene Grethe Christiansen*, f. Svendborg (Skt. Nicolaj) 10. Marts 1916. (Datter af Overbetjent Peder Christiansen og Ottine Hedvig Christensen, Svendborg). Børn: Niende Slægtled Nr. 1152—1153.

### Ane Marie Jacobsen (Nr. 157) og Christen Christensens

#### Børn:

- 517 *Asta Sofie Christensen*, f. Chicago 16. Marts 1899. Manufakturhandlerske, Forretningen „Tatol” i Sønder Ørslev, Idestrup.
- ∞ Frederiksberg 6. Juli 1923 med *Hans Kristian Martin Nielsen*, f. Fakse 16. April 1896. Købmand i Fakse. Ægteskabet opløst. (Søn af Arbejdsmand Niels Peter Nielsen og Inger Kirstine Christiansen, Værløse, Fakse). Børn: Niende Slægtled Nr. 1154—1155.
- 518 *Niels Bjerre Christensen*, f. Fabjerg 30. November 1900, † 24. Oktober 1924.

- 519 *Anna Kristine Stampbøj Christensen*, f. Fabjerg 9. Januar 1903. Dame-skræderinde i København.  
∞ Frederiksberg (Raadhus) 22. Maj 1926 med *Axel Kirkensgaard*, f. København (Hellig Kors) 21. April 1900. Bankassistent i København. Ægteskabet opløst. (Søn af Lokomotivfører Kristian Kirkensgaard og Ane Marie Hvingelby, København). Børn: Niende Slægtled Nr. 1156—1157.
- 520 *Agnete Christensen*, f. Fabjerg 23. December 1904.  
∞ København (Brønshøj) 22. Juli 1927 med *Ejnar Larsen Kelnæs*, f. Helnæs 30. Marts 1901. Politiassistent paa Frederiksberg. (Søn af Gaardejer Hans Larsen og Nielsine Eriksen, Helnæs). Børn: Niende Slægtled Nr. 1158—1159.
- 521 *Jens Bjerre Christensen*, f. Fabjerg 6. Februar 1907. Mejeribestyrer. Mejerist ved Tim Mejeri 1924, Brørup Mejeri 1926, Rønde Mejeri pr. Mørke 1929, Mejeriet „Fremtidshaab” pr. Nørre Ahlen 1931, Ladelund Mælkeriskole 1933, Mejeriet „Fremtidshaab” pr. Nørre Ahlen Maj 1934, Bestyrer af Idestrup Andelsmejeri 1936.  
∞ Øster Kippinge 1. December 1935 med *Karen Cecilie Petersen*, f. sst. 14. December 1911. (Datter af Gaardejer, Sognefoged Rasmus Peter Petersen og Petrine Hansen, Øster Kippinge). Børn: Niende Slægtled Nr. 1160—1163.
- 522 *Karen Christensen*, f. Fabjerg 26. Marts 1908.  
∞ København (Jesuskirken) 19. Juli 1931 med *Aksel Aabye Madsen*, f. Ejby 12. Marts 1905. Driftsleder, senere Ejer af Ejby Savværk, Ejby. (Søn af Savværksejer Karl Henrik Madsen og Birthe Dorthea Rasmussen, Ejby). Børn: Niende Slægtled Nr. 1164—1168.
- 523 *Mariane Christensen*, f. Fabjerg 9. Maj 1909.  
∞ København (Raadhus) 6. Oktober 1928 med *Terkel Ejner Larsen*, f. Tjæreby 4. Maj 1896. Overgartner ved Carlsbergs Æresbolig, København. (Søn af Handelsingartner Niels Larsen og Ane Marie Pedersen, Lundby, Tjæreby). Børn: Niende Slægtled Nr. 1169—1170.
- 524 *Marie Christensen*, f. Fabjerg 19. Juni 1910.  
∞ 14. Oktober 1935 med *Lauritz Kristian Larsen*, f. Helnæs 23. August 1909. Politibetjent i København. (Søn af Gaardejer Hans Larsen og Nielsine Eriksen, Helnæs). Børn: Niende Slægtled Nr. 1171—1172.

**Peder Jakobsen Bjerre (Nr. 159) og Ane Marie Bjerres  
(Nr. 135) Børn:**

- 525 *Gravers Jacobsen Bjerre*, f. Nr. Nissum 12. Februar 1896. Fabrikant. Uddannet i Maskin- og Elektricitetsbranchen, selvstændig Virksomhed i Lemvig 1921—31, Laboratoriemester ved Danmarks tekniske Højskole til 1944, startede og oparbejdede en Fabrik for industrielle elektriske Ovnanlæg og finere Maaleinstrumenter i København.  
∞ Lemvig (Valgmenighed) 12. September 1926 med *Alfrida Kirstine Thomine Thomassen*, f. Randers 21. Februar 1903. (Datter af Hestehandler Kresten Søgaard [Navneforandring] og Kirstine Nielsen, Randers). Børn: Niende Slægtled Nr. 1173—1175.
- 526 *Niels Jakobsen Bjerre*, f. Lemvig 5. December 1897. Elektroteknisk Ingeniør. I Snedkerlære hos Faderen og gik samtidig paa Teknisk Skole, arbejdede efter udstaaet Læretid i Lemvig og København. Meldte sig 1919 som Frivillig i den engelske Fremmedlegion, kom til Rusland og kæmpede i den hvide Hær paa Arkangelsk-Fronten mod den røde Hær. Sad 7 Maaneder i Fangenskab, blev sammen med andre Fanger udvekslet og sendt fra Leningrad over Finland og Stockholm til København. Sejlede som Tømrer paa en norsk Bark. I Lære som Elektromekaniker hos Broderen (Nr. 525) i Lemvig, ansat som Elektromekaniker i Aalborg 1924, bosat i Nørresundby, Elektriker ved Andels-Cementfabriken i Nørresundby i 4 Aar. Installatøreksamen paa Aftenskole i Aalborg 1927. Udvandrede 1929 til Canada. Elektriker i Swift Current, Saskatchewan, Canada, i 1 Aar. Rejste 1930 til Prince Albert, Saskatchewan, Elektriker og Maalerinspektør ved Byens Elektricitetsværk, overgik April 1931 som Maalerinspektør til det store Elektricitetsværk „Canadian Utilities Ltd.“, der overtog Byens Elektricitetsværk, et Selskab, der ejede Elektricitetsværker i Saskatchewan, Alberto og British Columbia, begyndte kort efter et specielt teknisk Kursus som Ingeniør, forfremmet til Superintendent, da Regeringen i Saskatchewan 1947 overtog „Canadian Utilities“ Elektricitetsværker. Byggede i Fritiden sit eget Hjem i Prince Albert.  
∞ Nørresundby 19. Oktober 1924 med *Kristine Christiansen*, f. Aalborg 9. Marts 1901. (Datter af Landmand Laurits Christian Christiansen og Ane Marie Christensen, Aalborg). Søn: Niende Slægtled Nr. 1176.

- 527 *Johannes Bjerre*, f. Lemvig 12. December 1898, † 12. Juli 1899.
- 528 *Peder Bjerre*, f. Lemvig 16. April 1902. Overingeniør. Tjenestekar i Nissumby, Kongensgaard og i Sønderjylland. Udvandrede 1923 til Canada og arbejdede her ved Landbruget, som Murermedhjælper, Brøndgraver og Tallerkenvasker i ca. 1 Aar. Begyndte Samling af Landbrugsmaskiner for en dansk Agent i Schaunavon, Saskatchewan, for Firmaet „Massey & Co.” i Toronto, Ontario, Canada, det største Firma for Landbrugsmaskiner i det britiske Imperium. Efter 4 Aars Ophold i Schaunavon antaget som rejsende Montør og forflyttet til Swift Current, Saskatchewan, efter 5 Aars Forløb forflyttet til Edmonton, Alberta, 1937 ansat som rejsende Repræsentant ved Firmaets Ingeniørafdeling i Toronto. Overingeniør.  
∞ Swift Current 3. Januar 1933 med *Elsie Ilene Player*, f. Stratford 19. Maj 1906. (Datter af Banemester Frederick Player og Selina Thorne, Stratford, Ontario). Børn: Niende Slægtled Nr. 1177—1178.
- 529 *Vagn Bjerre*, f. Lemvig 19. December 1905. Uddannet som Mejerist og var ved Faget i 4½ Aar. Rejste efter udstaaet Militærtjeneste 1926 til Canada og arbejdede ved forskellige Virksomheder. Paa Besøg i Danmark Vinteren 1929—30, vendte tilbage til Canada og forpagtede en Farm, senere en Rejsestald i Canwood, Saskatchewan. Meldte sig 1940 som Frivillig til den canadiske Hær, blev kasseret to Gange, men antaget tredje Gang og sendtes August 1941 til England, paa Bøssemagerskole i Melton Mowbray 1942. Deltog ved Landgangen i Normandiet og i Kampene gennem Frankrig, Belgien og Holland ind i Tyskland. Meldte sig ved Besættelsesstyrken i Tyskland og var dør til Juli 1946. Vendte tilbage til Canada i August s. A., afmønstret 27. September s. A. som Stabssergent. Bor nu paa Øen Vancouver, British Columbia.  
∞ 4. Oktober 1946 med *Alice Anna Marie Nordby*, f. Chicago 17. September 1899. (Datter af Otto Branlin og Mary Amalie . . ., Chicago).
- 530 *Signe Bjerre*, f. Lemvig 24. Juni 1914.  
∞ København 13. September 1935 med *Ejvind Herluf Christensen*, f. Hornslet 3. April 1907. Beslagsmed i København. (Søn af Smedemester Chr. Eskild Christensen og Kirstine Marie Andersen Munch, Rosenholm Slot, Hornslet). Børn: Niende Slægtled Nr. 1179—1182.



**Peder Jakobsen Bjerre (Nr. 159) og Olga Jensens Børn:**

- 531 *Ane Marie Kristine Bjerre*, f. Lemvig 7. Maj 1925.  
 532 *Bertel Bjerre*, f. Lemvig 6. Marts 1932.

**Bertel Jakobsen Bjerre (Nr. 160) og Sofie Hovgaards Børn:**

- 533 *Niels Bjerre*, f. Nørlem 13. Juli 1906. Rejste med Forældrene til Argentina.  
 534 *Peder Bjerre*, f. Aparicio, Argentina, 1914, omkom 16. Maj 1927 ved Jernbaneulykke i Argentina.

**Sidsel Jakobsen Bjerre (Nr. 161) og Laurids Steffensen Sands Børn:**

- 535 *Anna Bjerre Sand*, f. Gudum 22. September 1904. Gymnastiklærerinde. Kursus paa Gymnastikskolen i Hadsten, Gymnastiklærerinde i Fabjerg, Nr. Nissum og Nørlem, Elev paa Gymnastikhøjskolen i Ollerup 1927, rejste samme Efteraar paa Turné med Niels Bukh til Island, Tyskland, Czechoslovakiet, Holland og England, og med Niels Bukh til det internationale Kvindegymnastikstævne i Helsingfors 1929, paa Turné Jordan rundt 1931.  
 ∞ Lemvig 15. August 1945 med *Børge Povlsen*, f. sst. 18. Februar 1902. Bogholder i Lemvig. (Søn af Arbejdsmand Anton Povlsen og Mette Kirstine Larsen, Lemvig).
- 536 *Niels Bjerre Sand*, f. Fabjerg 20. Maj 1906. Musiker i Skive.  
 ∞ 17. November 1935 med *Oda Pedersen*, f. Skive 16. Januar 1915. (Datter af Vaskeriejer Oluf Pedersen og Kirstine . . ., Skive). Datter: Niende Slægtled Nr. 1183.
- 537 *Sofie Bjerre Sand*, f. Fabjerg 18. Januar 1908.  
 ∞ Lemvig 27. Juli 1930 med *Rudolph Aarø-Hansen*, f. Tandstlet 6. Marts 1904. Inspektør, senere Installatør i København. (Søn af Tandtekniker Lavrids Aarø-Hansen og Johanne Marie Moldt, Tandstlet). Børn: Niende Slægtled Nr. 1184—1185.
- 538 *Kristian Bjerre Sand*, f. Fabjerg 4. September 1909. Detailhandler i Lemvig, senere Centralbestyrer i Hover.  
 ∞ Lemvig 30. August 1938 med *Esther Kirstine Houe*, f. sst. 22. Februar 1919. (Datter af Cyklehandler Lars Houe og Kirstine Susanne Carlsen, Lemvig). Børn: Niende Slægtled Nr. 1186—1188.
- 539 *Kaj Bjerre Sand*, f. Fabjerg 19. Juni 1911, † sst. 16. Maj 1912.

- 540 *Kaj Bjerre Sand*, f. Fabjerg 11. April 1914. Mejerist. Lærte Mejerifaget paa Skødbæk ved Lemvig, senere paa Hurup Mejeri, Mejerist ved Sjørring-Thorsted Andelsmejeri, senere i Lemvig.

**Hans Jacobsen Bjerre (Nr. 162) og Johanne Kirstine  
Smedegaards Børn:**

- 541 *Niels Smedegaard Bjerre*, f. Fabjerg 5. Januar 1904. Landsretssagfører. Kand. jur. 1928, Dommerfuldmægtig i Lemvig s. A., Sagførerfuldmægtig i Vejle 1928—33, Sagfører i Holstebro 1. Januar 1932, Landsretssagfører 1. Maj 1937. Medlem af Holstebro Byraad fra 1. April 1937.  
∞ Vejle (Raadhus) 2. Januar 1932 med *Edith Therkildsen*, f. sst. (Skt. Nikolaj) 16. April 1910. (Datter af Kommunefuldmægtig Jens Therkildsen og Marie Frederikke Emilie Jørgensen, Vejle). Børn: Niende Slægtled Nr. 1189—1190.
- 542 *Kristian Smedegaard Bjerre*, f. Fabjerg 3. Januar 1905. Elev paa Efterskole og Landbrugsskole.
- 543 *Sofie Marie Smedegaard Bjerre*, f. Fabjerg 2. Marts 1906.  
∞ 9. November 1929 med *Jens Østergaard*, f. Lomborg 19. Januar 1903. Mejeriejer i Viborg, derefter Ejer af Mejeriet „Dania”, Hjørring. Maatte ved Sammenslutningen af Mejerierne sælge Mejeriretten til Byen, beholdt Bygningerne og indrettede disse til Vaskeri. (Søn af Gaardejer Jens Peder Østergaard og Kirstine Pedersen Plougaard, Østergaard, Lomborg). Børn: Niende Slægtled Nr. 1191—1193.
- 544 *Gudrun Smedegaard Bjerre*, f. Fabjerg 17. April 1907. Elev paa Rødding Højskole.  
∞ Nr. Nissum 28. April 1935 med *Aage Mohr Christensen*, f. sst. 10. November 1900. Bestyrer af Herregaarden Kaas, Lime, senere Gaardejer i Højgaard, Nr. Nissum. (Søn af Skatteraadsskretær Peder Christensen og Agnethe Mohr, Sønder Balle, Nr. Nissum). Børn: Niende Slægtled Nr. 1194—1195.
- 545 *Ester Smedegaard Bjerre*, f. Fabjerg 11. Maj 1908, † 1. Januar 1909.
- 546 *Johannes Smedegaard Bjerre*, f. Fabjerg 2. Juli 1909. Gaardejer i Kildehøjgaard, Kettinge. Elev paa Ladelund Landbrugsskole 1933—34.  
∞ Torkildstrup 1. December 1937 med *Astrid Palle*, f. sst. 15. September 1915. Elev paa Antvorskov Højskole 1933 og paa Ankerhus Husholdningsskole 1936—37. (Datter af Gaardejer Vilhelm

- Rasmus Nielsen Palle og Maren Kirstine Rasmine Larsen, Gunslevmagle, Torkildstrup). Børn: Niende Slægtled Nr. 1196—1198.
- 547 *Esther Smedegaard Bjerre*, f. Fabjerg 15. April 1911. Tidligere Kassererske i Lemvig. Elev paa Askov Højskole.  
 ∞ Nr. Nissum 16. Juni 1940 med *Kristian Gay*, f. Tørring 21. Juni 1910. Gaardejer i Bæksgaard, Tørring. (Søn af Gaardejer Teodor Christensen Gay og Ane Margrethe Pedersen, Bæksgaard, Tørring). Børn: Niende Slægtled Nr. 1199—1201.
- 548 *Tage Smedegaard Bjerre*, f. Fabjerg 26. Februar 1913. Afdelingschef i Lemvig.  
 ∞ Lemvig (Valgmenighed) 3. September 1941 med *Tove Elin Hansen Lilholt*, f. sst. 19. April 1916. (Datter af Redaktør Hans Christian Lilholt [Navneforandring] og Kirstine Marie Jespersen Lilholt, Lemvig). Børn: Niende Slægtled Nr. 1202—1203.
- 549 *Ellinor Smedegaard Bjerre*, f. Nr. Nissum 4. September 1914. Elev paa Danebod Højskole.  
 ∞ Nr. Nissum 28. Maj 1942 med *Peder Christian Bjerg Madsen*, f. Fjaltring 30. August 1913. Gaardejer i Nørmark, Fjaltring. (Søn af Gaardejer Mads Nikolaj Madsen og Kirstine Lauridsen, Maastrupgaard, Fjaltring). Børn: Niende Slægtled Nr. 1204—1205.
- 550 *Gunnar Smedegaard Bjerre*, f. Nr. Nissum 1. Juni 1916. Kommis i Brønderslev Brugsforening.
- 551 *Eivind Smedegaard Bjerre*, f. Nr. Nissum 1. Juni 1917. Lærer. Dimitteret fra Nr. Nissum 1939, Vikar i Estvad, Vandborg, Rønshoved og Ikast, Lærer i Lemvig 1942, Orlov for at overtage Stillingen som Lærer ved den danske Skole i Frederiksstad, Sønderjylland, 1946.  
 ∞ København (Valby) 25. September 1943 med *Gertrud Hansen*, f. København 12. Januar 1917. (Datter af Vognmand Hans Hansen og Karen Gudrun Sørensen, Valby, København) Søn: Niende Slægtled Nr. 1206.
- 552 *Steen Smedegaard Bjerre*, f. Nr. Nissum 14. Marts 1923.

### Niels Peder Jakobsen Bjerre (Nr. 163) og Elsie May Eagles

#### Børn:

- 553 *Elsie Lucile Bjerre*, f. San Francisco 12. Januar 1914.  
 ∞ 30. November 1935 med *Edward Le Roy Connelly*, f. 3. Juni

1908. Bosiddende i Richmond, Californien. (Søn af Michael Daniel Connelly og Helen Duty, Stockton, Californien). Børn: Niende Slægtled Nr. 1207—1209.
- 554 *Niels William Bjerre*, f. San Francisco 27. Juli 1915. Vicedirektør i Lodi, Californien. Elev paa Højskolen i Berkeley, Californien, uddannet ved Universitetet sst., Mineingeniør i 2 Aar, derefter Landbrugskursus og fortsatte Studierne ved Statsuniversitetet i Oregon. I Tjeneste hos „The Empire Farms” 1937, Vicedirektør i samme Selskab 1939.  
∞ med *Elisabeth Ruth Reddy*, f. 6. Oktober 1913. Søn: Niende Slægtled Nr. 1210.
- 555 *Janet Elizabeth Bjerre*, f. Berkeley 25. Maj 1923.  
∞ med *Harry Hubbard Mcelroy*, f. 19. Juni 1918. Bosat i Berkeley, Californien. Børn: Niende Slægtled Nr. 1211—1212.

**Ane Marie Bjerre Jacobsen (Nr. 164) og Christen Touborg  
Jensens Børn:**

- 556 *Karen Touborg Jensen*, f. Gudum 4. August 1890. Journalist og Husassistent. Elev paa Aagaard Højskole 1908, paa Borup Højskole 1912—13, Journalistelev ved „Nykøbing Dagblad” 1914—16, private Sprogstudier 1917—18, Journalist ved „Ringkøbing Amts Avis” 1918—20, derunder Filialredaktør i Herning 1917—20 samt 1923—28. Studieophold i Sverrig 1917—18, Husassistent i Frankrig 1921, i London 1928—29, to Maaneders Ferieophold i Sovjetunionen 1934. Kommunisternes Folketingskandidat i Lemvigkredsen 1935 og 1939, Medlem af Gudum Sogneraad. Kokke-Enepige i Kloster Mølle, Gudum. Nuværende Adresse, Solborg, Esbjerg.
- 557 *Jens Hauskov Jensen*, f. Gudum 25. November 1891. Gaardejer i Nørre Vium, Ulfborg.  
∞ 30. Oktober 1919 med *Ingeborg Madsen*, f. Hindborg 8. November 1895. (Datter af Gaardejer Peder Madsen og Karen Laurson, Hindborg). Børn: Niende Slægtled Nr. 1213—1224.
- 558 *Jens Bjerre Jensen*, f. Gudum 9. November 1893. Gaardejer i Øster Fiskbæk.  
∞ Gudum 4. Maj 1924 med *Nikoline Nielsine Jensen*, f. sst. 9. Oktober 1901. (Datter af Boelsmand Jens Nøgelgaard Jensen og Jette

- Jensen, Søndergaard, Gudum). Børn: Niende Slægtled Nr. 1225—1228.
- 559 *Sigurd Tovborg Jensen*, f. Gudum 24. Marts 1895. Professor, Kand. polyt. Fabriksingeniør 1921, Assistent ved Statens Planteavlslaboratorium 1922—28, Studieophold i U.S.A. 1925—26, Fellow of The American Scandinavian Foundation, Master of Science 1926, Afdelingsbestyrer ved Statens Planteavlslaboratorium 1928—31, Professor i Agerdyrkningskemi og Jordbundslære ved den kgl. Veterinær- og Landbohøjskole 1931. Medlem af det amerikanske videnskabelige Selskab Sigma Xi, af Statens Planteavlsudvalg, af Akademiet for de tekniske Videnskaber og af Kungl. svenska Lantbruks-Akademien, Formand for Landbrugsministeriets Tilsynsudvalg vedrørende Handel med Foder og Gødningsstoffer og de autoriserede Laboratorier <sup>50</sup>).
- ∞ Lyngby (Raadhus) 15. September 1926 med *Margaret Munn*, f. East Orange 1. August . . . ? (Datter af Dommer Joseph Lewis Munn og Elizabeth Randall, East Orange, New Jersey, U.S.A.).
- 560 *Gunnar Tovborg Jensen*, f. Gudum 19. Juni 1896. Grosserer i Gentofte. Handelseksamen fra Jyske Handelshøjskole, Aarhus, 1918, Kontorassistent i Fællesforeningen for Danmarks Brugsforeninger i København 1919—23, Grosserer paa Frederiksberg 1924, Indehaver af Firmaet Sloth & Co. 1923—29, Repræsentant for Optimuskompagniet A/S (Datterselskab for Fabriken „Optimus“, Stockholm), Repræsentant for A/S Hans Schourup, København, 1929.
- ∞ Frederiksberg 16. Februar 1934 med *Karen Agnete Lauesgaard*, f. Skagen 9. Oktober 1899. (Datter af Læge Aage Niels Jørgen Lauesgaard og Marie Johanne Pedersen, Skagen). Børn: Niende Slægtled Nr. 1229—1231.
- 561 *Peder Tovborg Jensen*, f. Gudum 31. August 1897. Landbrugskonsulent i Skive. Elev paa Borup Højskole, Landbrugseksamen 1930, Lærer ved Krabbesholm Højskole s. A., Konsulent i Planteavl og Ungdomsarbejde for Salling Landboforening 1931. Rejser ved praktisk Landbrug i Skotland og England 1926—27, Holland 1927. Medlem af Afvandingskommissionen for Viborg Amt og af Bestyrelsen for Aftenskoleforeningen i Viborg Amt <sup>42</sup>).
- ∞ Krejbjerg 17. August 1940 med *Marie Østergaard Madsen*, f. sst. 30. Maj 1906. (Datter af Proprietær Mehlsen Madsen og Marie

- Østergaard, Andrupholm, Krejbjerg). Børn: Niende Slægtled Nr. 1232—1233.
- 562 *Helge Touborg Jensen*, f. Gudum 21. Juli 1899. Proprietær. Elev paa Ryslinge Højskole 1918—19, Bestyrer af Nørre Holmgaard 1920—21, Elev paa Ladelund Landbrugsskole 1922, Bestyrer af Borupgaard i Snekkersten 1922—29, Forpagter af Kronborg Ladegaard 1929 og Mellemvangsgaarden i Espergærde 1934 samt Ejer af Sandholmgaard i Snekersted 1936, Proprietær paa Kallerupgaard, Hedehusene. Bestyrelsesmedlem i Frederiksborg Amts Landboforening 1930, i Landøkonomisk Planteavlforening 1937, i Hillerød Slagteri 1930 samt i Snekkersten-Espergærde Brugsforening.  
∞ 8. Maj 1929 med *Mette Toft Jensen*, f. Nordby 30. August 1908. (Datter af Lods Mikkel Jensen og Karen Marie Toft, Nordby, Fanø). Børn: Niende Slægtled Nr. 1234—1237.
- 563 *Laurids Touborg Jensen*, f. Gudum 22. Oktober 1900. Gaardejer i Kloster Mølle, Gudum.  
∞ 17. Juli 1934 med *Petrea Bjerre Nygaard*, f. Nr. Nisum 31. Januar 1910. Se Nr. 662. Børn: Niende Slægtled Nr. 1238—1243.
- 564 *Viggo Touborg Jensen*, f. Gudum 9. December 1902, † 19. Juni 1905.
- 565 *Mette Touborg Jensen*, f. Gudum 6. Juni 1904. Elev paa Borup Højskole, Foderelev hos Godsejer Moesgaard-Kjeldsen paa Lidsø, Kontrolsamen paa Ladelund Landbrugsskole, Kontrolassistent i Øster Lindet, Sønderjylland, uddannet som Malkelærer paa Tune Landbrugsskole og virket som saadan. Studierejser i Tyskland, England, Østrig, Holland og Sverrig.  
∞ Lemvig 2. September 1934 med *Jes Poulsen Jensen*, f. Helsingør 13. December 1909. Læge. Student fra Helsingør 1927. Kand. med. 1934, Vikar Reservelæge ved Sæby Hospital pr. Høng 1934, Kandidat ved Aarhus Sindssygehospital s. A., Turnus ved Holstebro Sygehus 1935, Kandidat ved Skive Sygehus kirurgiske Afdeling 1936, 1. Reservelæge ved Kommunehospitalet i Horsens <sup>66</sup>). (Søn af Lods Mikkel Fischer Jensen og Karen Marie Toft, Helsingør). Datter: Niende Slægtled Nr. 1244.
- 566 *Ellen Touborg Jensen*, f. Gudum 30. September 1905. Elev paa Roskilde Højskole 1926. Ophold i England 1929—30.  
∞ Lemvig (Valgmenighed) 9. Marts 1934 med *Laust Agergaard*, f. Nr. Nisum 8. April 1904. Gaardejer i Enghavegaard i Knasdrup i Maaløv, i Agergaard i Nr. Nisum fra 1. Marts 1942. (Søn

- af Gaardejer Niels Agergaard og Ane Beth Jensen, Agergaard, Nr. Nisum). Børn: Niende Slægtled Nr. 1245—1249.
- 567 *Aksel Tovborg Jensen*, f. Gudum 8. Februar 1911. Student 1927. Kand. polyt 1934, Privatsekretær hos Professor J. N. Brøndsted 1934, Assistent ved Den kgl. Veterinær- og Landbohøjskoles kemiske Laboratorium 1934. Studieophold ved Victoria University, Manchester, 1936, University of Edinburgh 1938, Upsala Universitet 1940 <sup>54</sup>).

### Jakob Jakobsen Bjerre (Nr. 165) og Ane Marie Berthelsens

#### Børn:

- 568 *Mette Jacobsen Bjerre*, f. Søvind 21. December 1899. Elev fra Det kgl. Theaters Elevskole med Afgangseksamen i Maj 1923.  
 ∞ Spøttrup 1. August 1925 med *Carl Gustav Thorborg*, f. Nebsager 15. Juni 1899. Civilingeniør. Direktør for Akts. Rustfri Staalmon- tage, København. (Søn af Kredslæge Jens Christensen Thorborg og Agnete Marie Levinsen, Hornsyld, Nebsager).
- 569 *Hans Jacobsen Bjerre*, f. Aarhus 8. Februar 1902. Overlæge, Dr. med. Student fra Viborg 1920, Kand. med. 1927, Kandidattjeneste ved Sygehuse i Aarhus, Roskilde og København 1927—33, Prosektor ved Københavns Universitets patologisk-anatomiske Institut 1933—34, 2. Reservekirurg ved Odense Amts- og Bys Sygehus 1934—37, Dr. med. 1935, 2. Reservelæge ved Rigshospitalets Fødeafdeling B 1938, 1. Reservekirurg ved Odense Amts- og Bys Sygehus 1938—41 og ved Amtssygehuset i Gentofte, Afdeling A, 1941—43, Overlæge ved Amts- og Bysygehuset i Faaborg 1943. Medlem af Bestyrelsen for Foreningen af yngre Læger 1933—36 og for Dansk kirurgisk Selskab 1937—41, Medlem af Sundhedsstyrelsens Specialistnævn 1938—42 og af det i Henhold til Lægelovens § 14 nedsatte kirurgiske Udvalg fra 1946, Suppleant til Den almindelige danske Lægeforenings Overvoldgiftsret 1942—45 <sup>50</sup>).  
 ∞ København (Raadhus) 3. August 1929 med *Solvejg Aakjær*, f. Grinderslev 8. Oktober 1908. (Datter af Forfatteren Jeppe Aakjær og Nielsine Juliane Nanna Jensen Krog). Børn: Niende Slægtled Nr. 1250—1251.
- 570 *Jens Jacobsen Bjerre*, f. Aarhus (Domsogn) 13. Oktober 1903. Orga- nist. Uddannet paa Det kgl. Musikkonservatorium 1919—23, Or-

ganisteksamen sst. 1925, Organist ved den danske Kirke i Paris under Studieophold 1925—27, Organist og Kantor ved Skt. Stefans Kirke i København 1. Januar 1933. Har faaet fremført Kammermusikværker og Sange ved Koncerter og i Radioen i Danmark og Udlandet.

∞ Søllerød 2. Marts 1933 med *Helga Øhlenschlæger*, f. København 22. Oktober 1908. (Datter af Grosserer Knud Øhlenschlæger og Mary Elisabet Petersen, København). Børn: Niende Slægtled Nr. 1252—1253.

571 *Marie Elisabeth Jakobsdatter Bjerre*, f. Rødding 20. Januar 1905. Kirkesanger.

∞ Rødding 23. Juli 1927 med *Esbén Ketelsen*, f. Køge 9. Januar 1902. Kgl. Fuldmægtig ved Udskrivningskontoret i Roskilde. (Søn af Byretssekretær Nikolaj Frederik Ketelsen og Ingeborg Marie Petersen, Køge). Børn: Niende Slægtled Nr. 1254—1255.

572 *Karen Margrethe Jakobsdatter Bjerre*, f. Rødding 30. Maj 1906.

∞ Rødding 9. Oktober 1927 med *Leo Schjøtz-Christensen*, f. Aarhus 12. Januar 1903. Læge. Student fra Ordrup 1920, Kand. med. 1927, Reservelæge i Julianehaab s. A., Kandidat ved Sindssygehospitalet i Vedsted 1930, Turnus ved Kommunehospitalet 1931, Kandidat ved Almindeligt Hospital 1932, Vikar sst. s. A., Vikar klinisk Assistent sst. 1933, praktiserende Læge i København fra April 1931<sup>60</sup>). (Søn af Snedkermester Otto Christensen og Sørvine Christensen, Aarhus). Børn: Niende Slægtled Nr. 1256—1257.

### Karen Jacobsen (Nr. 166) og Peder Margarth Ingversen Madsens Børn:

573 *Ejnar Bjerre-Madsen* (Navneforandring), f. Egtved 13. Juli 1902. Grosserer paa Frederiksberg.

∞ København 6. April 1928 med *Ella Christine Hansen*, f. Thisted 5. Maj 1902. (Datter af Togfører Peter Hansen og Johanne Birgitte Petersen, Thisted). Børn: Niende Slægtled Nr. 1258—1259.

574 *Harald Bjerre-Madsen* (Navneforandring), f. Varde 23. April 1904. Landsretssagfører. Ansat paa Varde Staalværks Kontor 1919—20, i Sparekassen i Varde 1920—21, Student fra Esbjerg 1924, Kand. jur. 1930, Sagførerfuldmægtig i Kolding, Holsted og Skive, Procéduretilladelse for Landsretten 1933, Sagfører i Rødding 1934,



Landsretssagfører 4. Oktober 1937. Auktionsleder for Frøs og Kalvslund Herreder 1936.

∞ Rødning 1. December 1933 med *Anny Margrethe Christesen*, f. sst. 27. September 1907. (Datter af Auktionsleder Heinrich Christesen og Karoline Ch. Carstensen, Rødning). Børn: Niende Slægtled Nr. 1260—1262.

**Markus Johannes Jakobsen Bjerre (Nr. 168) og Kristine Pedersens Børn:**

- 575 *Jens Jacobsen Bjerre*, f. Venø 31. August 1911. Bestyrer af Holmgård, Hillerød, senere Gaardejer i Enggaarden, Eskildstrup.  
∞ Venø 26. Februar 1936 med *Anna Sandholm Knudsen*, f. sst. 23. Maj 1910. (Datter af Husmand Jens Sandholm Knudsen og Karen Marie Pedersen, Venø). Datter: Niende Slægtled Nr. 1263.
- 576 *Peder Jakobsen Bjerre*, f. Venø 27. November 1912. Landmand paa Fødegaarden.
- 577 *Mette Kathrine Jacobsen Bjerre*, f. Venø 12. November 1913.  
∞ Venø 20. Januar 1943 med *Henrich Jørgen Petersen*, f. Udby 24. Marts 1916. Bestyrer af Borgmestergaarden, Holbæk. (Søn af Gaardejer Lars Petersen og Kathrine Jensen, Svovbjerggaard, Kisserup i Udby). Børn: Niende Slægtled Nr. 1264—1265.
- 578 *Holger Jacobsen Bjerre*, f. Venø 26. August 1915. Slagteriarbejder i Struer.  
∞ Struer 13. April 1944 med *Ruth Mary Pedersen*, f. sst. 2. Marts 1924. (Datter af Fisker Claus Pedersen og Birgithe Kirstine Marie Okkerstrøm, Struer). Børn: Niende Slægtled Nr. 1266—1267.
- 579 *Laust Jacobsen Bjerre*, f. Venø 28. April 1917. Landmand paa Fødegaarden.
- 580 *Petrea Jacobsen Bjerre*, f. Venø 3. December 1919.  
∞ Viborg (Sønder) 15. December 1939 med *Olav Kristian Dalsgaard Dalum*, f. Pederstrup 10. December 1908. Lærer, nu Politibetjent i Harlev. (Søn af Lærer Chresten Dalum og Birgitte Dalsgaard, Pederstrup). Børn: Niende Slægtled Nr. 1268—1270.
- 581 *Kathinka Jacobsen Bjerre*, f. Venø 21. Marts 1922.  
∞ Venø 14. August 1942 med *Vilhelm Hoffmann Mehlsen*, f. Struer 25. November 1914. Fiskeeksportør i Struer. (Søn af Fiskeeksportør Niels Christian Mehlsen og Nielsine Nielsen, Struer). Børn: Niende Slægtled Nr. 1271—1272.

- 582 *Margrethe Jacobsen Bjerre*, f. Venø 21. Januar 1925.  
 ∞ Venø 11. September 1946 med *Jens Kibsgaard*, f. Gudum 1. April 1921. Slagter i Gudum. (Søn af Slagtermester Laurids Kibsgaard og Karoline Madsen, Gudum).
- 583 *Jørgen Jacobsen Bjerre*, f. Venø 13. Maj 1927. Landmand paa Fødegaarden.
- 584 *Hedevig Jacobsen Bjerre*, f. Venø 22. Maj 1930.

**Kristiane Jacobsen Bjerre (Nr. 169) og Søren Nielsen Urups  
 Børn:**

- 585 *Anna Marie Urup*, f. Venø 9. September 1901.  
 ∞ Lemvig (Valgmenighed) 31. December 1927 med *Albert Andersen*, f. Skive 31. Oktober 1901. Læge. Student fra Viborg 1920, Kand. med. 1927, som Student Vikar ved Nakkebølle Sanatorium 1926, privat ansat Reservelæge ved Ry Sanatorium og Amanuensis hos Overlægen 1933, Vikar Kandidat ved Silkeborg Sanatorium 1927, Aarhus Kommunehospitals kirurgiske Afdeling 1929, 1. Reservelæge ved Amtssygehuset i Kjellerup 1934, praktiserende Læge i Ry <sup>66</sup>). (Søn af Skomager Christen Andersen og Petrine Margrethe Bengtsson, Skive). Børn: Niende Slægtled Nr. 1273—1275.
- 586 *Søren Urup*, f. Nr. Nisum 23. December 1905, † Snekkersten 24. August 1939, begr. i Egesbækvang. Forvalter paa Borupgaard, Snekkersten.  
 ∞ 26. Oktober 1933 med *Elisabeth Hansen Kragenæs*, f. Snekkersten 15. Juni 1907. (Datter af Anlægsgartner Jens Kristian Hansen Kragenæs og Else Christensen, Snekkersten). Børn: Niende Slægtled Nr. 1276—1277.
- 587 *Mette Urup*, f. Nr. Nisum 9. Marts 1907.

**Mariane Bjerre (Nr. 172) og Hans Adolf Jensens Børn:**

- 588 *Knud Bjerre Jensen*, f. Mejrup 5. Maj 1914. Bestyrer af Tanderupgaard, Farup, senere Kidris Møllegaard, Rind. Elev paa Ladelund Landbrugsskole.  
 ∞ Bregning 5. November 1940 med *Kirstine Randbæk*, f. sst. 27. September 1917. (Datter af Gaardejer Anders Randbæk og Kirstine

Pedersen, Randbæk, Bregning). Børn: Niende Slægtled Nr. 1278—1280.

- 589 *Jens Bjerre Jensen*, f. Mejrup 3. September 1918. Kolonialkommiss i København. Handelsskoleeksamen i Esbjerg 1938. Ugift.

**Ellen Christiane Bjerre (Nr. 173) og Christian Jul  
Christiansens Børn:**

- 590 *Eyvind Juul-Christiansen*, f. Starup 14. Juni 1910. Lærer. Dimitteret fra Odense Seminarium 1931, Lærer ved Nørregades Friskole i Odense s. A., ved Ordrup Skole 1936. 3 Aars Kursus paa Statens Lærerhøjskole, Faglærereksamen i Tysk 1942, Student 1942, studeret Tysk fra 1944—46 og Psykologi fra 1946. Studierejse til Østrig 1937.

∞ Skovshoved 14. Oktober 1939 med *Else Jessen*, f. sst. 29. April 1920. Lærerinde i Dans, Plastik, Gymnastik og Svømning. (Datter af Forvalter Asmus August Jessen og Ella Glæsel, Skovshoved). Børn: Niende Slægtled Nr. 1281—1283.

- 591 *Asta Jul Christiansen*, f. Starup 4. Maj 1912.

∞ København (Raadhus) 13. April 1934 med *Egon Hoff-Jørgensen*, f. Ringsted 22. Februar 1909. Dr. phil. i København. Student 1929, Kand. polyt. 1935, Dr. phil. 14. November 1940. Assistent ved Fiskeridirektoratets Forsøgslaboratorium 1935, ved Biokemisk Institut ved Aarhus Universitet 1937, fast videnskabelig Assistent ved Københavns Universitets biokemiske Institut 1941<sup>64</sup>). (Søn af Købmand Jacob Hoff-Jørgensen og Anna Kamilla Jensen, Ringsted). Børn: Niende Slægtled Nr. 1284—1286.

- 592 *Bent Juul Christiansen*, f. Odense 22. Maj 1927. Student 1947.

**Ane Marie Bjerre (Nr. 174) og Jens Thybo Christensens  
Børn:**

- 593 *Karen Marie Christensen*, f. Dybe 14. Maj 1885.

∞ 17. Februar 1912 med *Christen Jensen Støjberg*, f. Vester Assels 7. Juli 1886. Margarinefabrikant, senere Automobilgrosserer i Kolding. (Søn af Husmand Jens Peter Mathiassen Støjberg og Ane Margrethe Charlotte Pedersen, Vester Assels). Datter: Niende Slægtled Nr. 1287.

- 594 *Ane Kathrine Christensen*, f. Dybe 13. Juni 1888.  
∞ Dybe 23. Juni 1911 med *Jens Kristian Jensen*, f. Suldrup 28. Maj 1884. Indehaver af Smede- og Maskinforretning i Lemvig. (Søn af Smedemester Lars Peter Jensen og Jensine Sørensen, Hjedsbæk Mølle, Suldrup).
- 595 *Kristen Thybo Christensen*, f. Dybe 24. Januar 1890. Installatør i Odder.  
∞ 18. Marts 1913 med *Nielsine Margrethe Jensen*, f. Nørre Nebel 10. Februar 1886. (Datter af Husmand og Snedker Laurids Jensen og Abelone Marie Poulsen, Præsteby, Nr. Nebel). Børn: Niende Slægtled Nr. 1288—1289.
- 596 *Bertel Bjerre Christensen*, f. Dybe 3. Januar 1891. Elektroinstallatør i Thisted.  
∞ Grenaa 16. August 1917 med *Karen Poulina Larsen*, f. sst. 6. Maj 1893. (Datter af Malermester Sofus Larsen og Karen Kristiansen, Grenaa). Børn: Niende Slægtled Nr. 1290—1291.
- 597 *Jens Marinus Christensen*, f. Dybe 20. Juni 1892. Maskinsmed i Nørlem.  
∞ Lemvig 25. Maj 1917 med *Karen Johanne Christensen*, f. Hove 11. September 1891. (Datter af Boelsmand Anders Christensen og Mette Marie Nielsen, Hove). Børn: Niende Slægtled Nr. 1292—1296.
- 598 *Niels Bjerre Christensen*, f. Dybe 27. Februar 1895. Gaardejer i Tronvang, Framlev.  
∞ Aarslev 26. Oktober 1923 med *Signe Rasmussen Kjeldsen*, f. sst. 12. September 1890. (Datter af Gaardejer Hans Rasmussen Kjeldsen og Dorthe Marie Christiansen, Elbækgaard, Aarslev).
- 599 *Astrid Jenny Kristensen*, f. Dybe 14. Marts 1897, † 30. Marts 1946. Ugift.
- 600 *Ejnar Thyboe Christensen* (Navneforandring), f. Dybe 20. Juli 1898. Installatør. Driver elektromekanisk Virksomhed sammen med Broderen (Nr. 604) i Lemvig.  
∞ 22. Juni 1935 med *Anna Marie Louise Bredahl*, f. Vejle 9. April 1910. (Datter af Bager Hans Bredahl og Anna Kathrine Westergaard, Vejle). Børn: Niende Slægtled Nr. 1297—1299.
- 601 *Evald Thyboe Christensen* (Navneforandring), f. Dybe 21. Januar 1901. Gaardejer i Bak, Dybe.
- 602 *Dagny Marie Bjerre Christensen*, f. Dybe 1. Marts 1902. Husbestyrerinde sst.

- 603 *Richard Christensen*, f. Dybe 14. Oktober 1903. Installatør i Humlum.  
 ∞ *Vestervig* 9. April 1938 med *Johanne Marie Andersen*, f. sst. 21.  
 November 1909. (Datter af Landmand Anders Theodor Andersen  
 og Kirstine Christensen, Vestervig). Børn: Niende Slægtled Nr.  
 1300—1301.
- 604 *Sigurd Christensen*, f. Dybe 2. Januar 1909. Installatør. Driver elek-  
 tromekanisk Virksomhed sammen med Broderen (Nr. 600) i Lemvig.  
 ∞ *Lemvig* 12. November 1938 med *Gretha Dalgaard*, f. sst. 1.  
 Juli 1916. (Datter af Arkitekt Johan Kristian Pedersen Dalgaard  
 og Rasmine Pedersen, Lemvig). Børn: Niende Slægtled Nr. 1302  
 —1303.

**Ane Dorteia Bjerre (Nr. 175) og Lars Martinus Christian  
 Jensens Børn:**

- 605 *Karen Agnes Jensen*, f. Hurup 6. December 1895. Elev paa Ollerup  
 Højskole.  
 ∞ *Humlum* 21. Marts 1916 med *Peder Christian Pedersen*, f. Nr.  
 Nissum 28. Februar 1890. Gaardmand i Sandgaard, Ikast, byttede  
 1926 Gaarden med en Købmandsforretning i Vesløs, men flyttede  
 Aaret efter tilbage til Ikast. Udvandrede 20. Marts 1929 til Chi-  
 cago, købte et Pensionat, der fik Navnet: Det danske Pensionat  
 „Rebild”, og drev det i 12 Aar. (Søn af Husmand og Smed Poul  
 Pedersen og Petrea Elise Kirstine Nygaard, Kongensgaardhus, Nr.  
 Nissum). Børn: Niende Slægtled Nr. 1304—1305.
- 606 *Anna Katrine Jensen*, f. Hurup 14. Marts 1897. Ophold i Smaalene  
 i Norge Sommeren 1915, Elev paa Askov Højskole Vinteren 1917  
 —18 og Vinteren 1918—19.  
 ∞ *Hvidbjerg* 7. Juli 1920 med *Niels Sloth*, f. sst. 8. Februar 1893.  
 Udvandrede 12. August 1920 til U.S.A., var et halvt Aar Første-  
 hjælp paa en større Farm i New York State, rejste April 1921 til  
 Chicago og arbejder her ved Bygningsfaget. (Søn af Gaardejer,  
 Amdraadsmedlem og Sparekassedirektør Niels Sloth og Johanne  
 Lings, Styvelgaard, Hvidbjerg). Børn: Niende Slægtled Nr. 1306  
 —1310.
- 607 *Dora Signe Jensen*, f. Hurup 17. April 1898. Elev paa Askov Høj-  
 skole Vinteren 1919—20 og Vinteren 1921—22, Huslærerinde  
 paa en Gaard i Norge 1920—21, Ophold i Herreford i England

som Hjælp i Huset hos en Borgmesterfamilie 1924—25. Har arbejdet en Del for „Dansk-amerikansk Atletikklub” og deltaget i andet Komitéarbejde.

∞ 26. Marts 1927 med *Niels Boel Madsen*, f. FASTER 14. April 1897. Uddannet som Landmand paa Ladelund og Tune Landbrugsskoler, Stipendierejse i 9 Maaneder til England, Holland, Belgien og Frankrig. Gaardejer i Tammestrup Nørgaard, Esserbæk. Bortforpagtede Gaarden og udvandrede September 1928 til Alabama, 10 miles fra Mexicobugten, hvor Familien opholdt sig paa en Farm 1935—37, hvorom kan læses i „Ladelund Aarsskrift” 1937. Bosatte sig i Chicago, U.S.A. Har skrevet om social-økonomiske Emner i de dansk-amerikanske Blade, Journalist ved „Den danske Pioneer” 1931—33. Ansat ved „Chicago Historical Society” og arbejdede her med at katalogisere historiske Optegnelser. Paa-begyndte 1947 Fabrikation af Springbrætter for Svømmehaller, der er taget i Brug paa Universiteter, paa Højskoler samt Hær- og Flaadestationer mange Steder i Staterne, Firma „G. & M. Wood Works”, hvoraf han samme Aar solgte en Part til John Thomas Gudauskas (Nr. 1304). Deltog Maj 1947 ved Decentralistkonferencen paa Oklahoma Universitet, Medlem af „Chicago Speakers Forum”, „The Loyal Order of the Moose”, af „Dansk-amerikansk Atletikklub” i Chicago, hvis Finanssekretær han var i 2 Aar. Spillede i 11 Aar Violin for Folkedansere. (Søn af Gaardejer Mads Fastergaard Madsen og Maren Kirstine Pedersen, Nørvang, FASTER) <sup>67</sup>). Børn: Niende Slægtled Nr. 1311—1312.

608 Udøbt Dreng, f. Hurup 13. Maj 1899, † s. D.

609 *Jens Magnus Jensen*, f. Hurup 31. August 1900. Trævarefabrikant i Hørning.

∞ 1. den 31. Oktober 1925 med *Alma Christensen*, f. Sønder Bork 14. Oktober 1903, † Hørning 10. September 1927. (Datter af Gaardejer Jens Christensen og Anne Kathrine Pedersen, Obling, Sønder Bork). Datter: Niende Slægtled Nr. 1313.

∞ 2. den 3. Juli 1929 med *Else Jensen*, f. Øse 20. September 1898. (Datter af Gaardejer Jens Gammelby Jensen og Olga Andersen, Vesterbæk, Øse). Børn: Niende Slægtled Nr. 1314—1315.

610 *Inger Elisabeth Jensen*, f. Hurup 10. Oktober 1901. Tjente paa en Gaard i Syd norge Vinteren 1920—21, Elev paa Askov Højskole Vinteren 1923—24, derefter et Aars Ophold paa Island og Hus-

bestyrerinde i Aarhus i to Aar. Udvandrede til Amerika, vendte tilbage til Danmark paa Besøg for bl. a. at gennemgaa et 3 Maa-  
neders Kursus paa Ollerup Gymnastikhøjskole.

∞ 30. Oktober 1929 med *Carl Larsen*, f. Øland 6. August 1903,  
† sst. 2. Juli 1940. Husmand i Østerby Kær, Øland, opholdt sig  
en Tid i Chicago, U.S.A. (Søn af Boelsmand Rasmus Larsen og  
Helene Conradsen, Øland). Søn: Niende Slægtled Nr. 1316.

- 611 *Bertel Bjerre Jensen*, f. Hurup 1. November 1902. Fabrikant. Land-  
brugsuddannelse paa fynske Mønsterbrug og Korinth Landbrugs-  
skole. Var i Aarene 1927—29 Broderen (Nr. 609) behjælpelig med  
Opstilling af Huse, men gik efterhaanden over til at sælge, tegne  
og føre Tilsyn med Opførelsen af forskellige mindre Huse overalt  
i Landet. Ejer af „Assentoft Silofabrik” i Essenbæk.

∞ Essenbæk 19. Maj 1931 med *Clara Kathrine Lassen*, f. Gjesing  
13. August 1901. (Datter af Skomager Søren Rasmussen Lassen  
og Ingeborg Marie Hyllested, Gjesing). Datter: Niende Slægtled  
Nr. 1317.

- 612 *Otto Christian Jensen*, f. Hurup 19. April 1905, † 27. August s. A.

- 613 *Ellen Othilie Jensen*, f. Hurup 5. Maj 1906. Præliminæreksamen med  
Udmærkelse fra Dalsgaards Realskole i Randers 1922, Elev paa  
Askov Højskole Vinteren 1926—27.

∞ Essenbæk 30. Marts 1928 med *Svend Nørgaard*, f. Øster Snede  
8. Marts 1903. Toldassistent i Frederikshavn 1. Januar 1928, i  
Mariager 1. Januar 1934, senere Toldmester i Skive. (Søn af Over-  
lærer, Landstingsmand Søren Christian Christensen Nørgaard og  
Karen Thomsen, Kragelund, Øster Snede). Børn: Niende Slægtled  
Nr. 1318—1322.

- 614 *Christian Arne*, f. Hurup 8. Februar 1908. Ingeniør og Opfinder i  
Chicago. Tog den bedste Realeksamen i Fransk, der er opnaaet  
paa Skolen i Randers. Udvandrede 1928 til U.S.A. og uddannede  
sig her til Ingeniør, ansat i et Verdensfirma som Tegner og Kon-  
struktør. I Ledelsen for „Dansk-amerikansk Atletikklub” og virker  
for Fremme af Folkedanse.

∞ 18. April 1942 med *Ella Jensen*, f. i Amerika. (Moderen er  
dansk). Børn: Niende Slægtled Nr. 1323—1324.

- 615 *Maja Valborg Jensen*, f. Hurup 22. September 1909, † i Holland  
1944 under Krigen. Elev paa Askov Højskole 1930—31. Rejste

1935 til Amsterdam for at gennemgaa et 2-aarigt Kursus som Mensendieck-Lærerinde og fik 3. Juli 1937 Diplom.

∞ 21. August 1937 med *Piet Rudolph van Caeverden*, f. Amsterdam 25. August 1908. Bosat i Amsterdam. (Søn af Børsmægler Willem van Caeverden og Petronella Rudolphine Greeve, Amsterdam). 2 Børn; se under Tilføjelser.

### Jakob Bjerre (Nr. 176) og Petra Paakjærs (Nr. 410) Søn:

616 *Peder Jacobsen Bjerre*, f. Malt 9. Januar 1928.

### Mads Fiskbæk Bjerre (Nr. 177) og Martine Engsnaps Børn:

617 *Bertel Bjerre*, f. Lomborg 1. Januar 1897. Handelsgartner. Uddannet som Gartner fra 1. April 1913, Elev paa Aarslev Havebrugsskole Vinteren 1916—17 og paa Askov Højskole Vinteren 1920—21, Bestyrer af Carlshøj Handelsgartneri i Lyngby 1926—29. Købte 21. Februar 1929 Stjernegaard i Vallensbæk, en Landbrugsejendom, der hovedsagelig blev drevet som Gartneri, Ejer af Bækkelund Gartneri i Brøndbyvester 1943.

∞ 1. Lem 27. September 1927 med *Agnes Johanne Dalsgaard*, f. sst. 2. August 1901, † Vallensbæk 30. Marts 1932. (Datter af Gaardejer Anders Kristensen [Dalsgaard] og Johanne Kathrine Christensen, Dalsgaard, Vallensbæk). Børn: Niende Slægtled Nr. 1325—1326.

∞ 2. Rosmus 15. Oktober 1937 med *Dagny Bugge Mogensen*, f. sst. 12. Juli 1911. (Datter af Gaardejer Mogens Bugge Mogensen og Kathrine Petrea Kristensen, Lindegaarden, Rosmus). Børn: Niende Slægtled Nr. 1327—1330.

618 *Christen Engsnap Bjerre*, f. Lomborg 15. Februar 1898. Gaardejer. Forpagter af Lem Præstegaard i Salling. Købte 1. April 1939 Brydegaard i Ledøje, senere Helligkildegaarden i Lem i Salling.

∞ Ørslevkloster 2. Maj 1922 med *Frederikke Mortensen*, f. sst. 28. Februar 1896. (Datter af Gaardejer Frederik Mortensen og Dorthe Marie Christensen, Lund, Ørslevkloster). Børn: Niende Slægtled Nr. 1331—1334.

619 *Birgitte Bjerre*, f. Lomborg 2. Maj 1899. Begyndte 17 Aar gl. at læse til Forberedelse til Seminariet paa Krabbesholm Højskole i Skive, og fortsatte paa Statens Forberedelsesseminarium i Vejle,



Vikar ved Skivelund Skole og ved Lund Forskole, Fjends Herred, Forskolelærerinde ved Vesttarp Skole i Velling indtil 1. September 1922.

∞ Lomborg 11. Oktober 1922 med *Niels Nielsen Dejgaard*, f. Velling 8. Juli 1889. Gaardejer i Dejgaard, Velling. (Søn af Gaardejer Ebbe Nielsen Dejgaard og Henriette Marie Mathiesen, Dejgaard, Velling). Børn: Niende Slægtled Nr. 1335—1338.

620 *Arne Trier Bjerre*, f. Lomborg 18. April 1900, † 25. Juni s. A.

621 *Siliam Bjerre*, f. Lomborg 9. April 1901. Forstander. Landbrugskandidat 1923, Lærer ved Lollands Højskole, Assistent paa Øtoftegaard og ved Landbohøjskolens Redskabssamling 1923, ved De samvirkende sjællandske Landboforeningers Sekretariat 1924, Lærer ved Stevns Højskole 1926, ved Dalum Landbrugsskole 1928, Forstander for Høng Husmandsskole 1937, Valgmenighedspræst for Træden og Tønning Valgmenighed fra 15. Oktober 1948. Medlem af Foreningen „Norden”s Repræsentantskab, Formand for „Norden”s Afdeling for Løve Herred <sup>68</sup>).

∞ Blendstrup 2. Maj 1931 med *Ingeborg Marie Rasmussen*, f. Tjele 5. Januar 1906. (Datter af Forpagter Peder Rasmussen og Katrine Ludvigsen, Tjele Hedegaard, Tjele). Børn: Niende Slægtled Nr. 1339—1344.

622 *Enrico Bjerre*, f. Lomborg 7. Maj 1902. Frimenighedspræst. Gartneriuddannet. Elev paa Askov Højskole og Liselund Menighedsskole 1929—32, Kand. theol. fra den danske Kirkes Præsteskole, Grand View College, Des Moines, Iowa, U.S.A., 1. Juni 1932. Lærer ved Staby Efterskole og Sorø samt ved Dannebod, Støvring og Ollerup Højskoler, en Vinter uordineret Medhjælper ved Københavns Frimenighed, Kapellan hos Niels Dael, Liselund, 1. November 1938, Frimenighedspræst i Hundborg 1939. Foretaget Rejser til Sverrig, Finland og i Island.

∞ Velling 20. September 1947 med *Mette Marie Toksvig Larsen*, f. sst. 30. Juli 1926. (Datter af Gaardejer Kristen Toksvig Larsen og Karen Hansen. Nygaard, Velling).

623 *Mads Bertelsen Bjerre*, f. Lomborg 12. Maj 1903, † 18. November s. A.

624 *Niels Bjerre*, f. Lomborg 6. Juni 1904. Gaardejer i Kirkegaard, Lomborg. Elev paa Ollerup Højskole, Ladelund Landbrugsskole samt 14 Dages Ophold paa en Højskole i Norge.

- ∞ Lemvig (Valgmenighed) 30. Maj 1937 med *Signe Møller Jensen*, f. Tørring 24. Juli 1911. Elev paa Danebod Højskole. (Datter af Gaardejer Kristian Jensen og Agnes Møller, Vester Balleby, Tørring). Børn: Niende Slægtled Nr. 1345—1350.
- 625 *Ane Kathrine Bjerre*, f. Lomborg 10. November 1905, † 10. Juli 1911.
- 626 *Signe Bjerre*, f. Lomborg 17. Februar 1907.  
∞ Glostrup 13. Marts 1930 med *Knud Tybjerg*, f. Middelfart 1. Maj 1903. Kirkegaardsgartner i Skive. (Søn af Gartner Kristian la Cour Tybjerg og Jutta Sørensen, Middelfart). Børn: Niende Slægtled Nr. 1351—1353.
- 627 *Rigmor Bjerre*, f. Lomborg 26. Juni 1908.  
∞ Lomborg 1. Januar 1930 med *Gunnar Helge Christensen*, f. Glumsø 1. Januar 1902. Handelsgartner, Gartneriet Hyldevang i Sengeløse. Havebrugskandidat. (Søn af Lærer Jørgen Christensen og Mathilde Sofie Sørensen, Aasø, Glumsø). Børn: Niende Slægtled Nr. 1354—1358.
- 628 *Gunnar Bjerre*, f. Lomborg 29. September 1909. Gaardejer i Engdal i Lomborg, derefter i Sønder Kjær i Tørring og senere i Julsgaard i Ferring. Elev paa Rødding Højskole Vinteren 1932—33.  
∞ Lomborg 9. August 1935 med *Valborg Hansen*, f. Redsted 28. April 1912. (Datter af Brugsforeningsuddeler Peter Hansen og Ane Margrethe Kaasgaard, Redsted). Børn: Niende Slægtled Nr. 1359—1360.
- 629 *Solvejg Bjerre*, f. Lomborg 23. Januar 1911.  
∞ Lomborg 13. April 1933 med *Anton Pedersen*, f. Dronninglund 19. Januar 1901. Gaardejer i Ørnegaard, Sengeløse. (Søn af Gaardejer Morten Peter Pedersen og Nilsine Andersen, Raunholt, Dronninglund). Børn: Niende Slægtled Nr. 1361—1366
- 630 *Marie Bjerre*, f. Lomborg 7. Juni 1912.

**Bertel Bjerre (Nr. 178) og Mariane Dalgaards Børn:**

- 631 *Bertel Dalgaard Bjerre*, f. Pedersborg Sogn 29. Juli 1904. Gaardejer i Taars. Købte Præstegaardens Jord efter Faderens Død og byggede derpaa en Gaard.  
∞ Taars 16. Juli 1933 med *Ellen Jakobsen*, f. sst. 23. Juli 1910. (Datter af Købmand Thomas Jakobsen og Ingeborg Nielsen, Taars). Børn: Niende Slægtled Nr. 1367—1372.

- 632 *Daniel Anker Dalgaard Bjerre*, f. Pedersborg Sogn 9. December 1905. Civilingeniør. Student 1927, Kand. polyt. 1939, ansat ved Det danske Hedeselskab i Viborg 1. Januar 1939. Civilingeniør i Odense <sup>54</sup>).  
 ∞ Taars 18. Oktober 1936 med *Dagmar Sandahl Kristensen*, f. Solbjerg 20. December 1908. (Datter af Gaardejer Peder Sandahl Kristensen og Karen Marie Jeppesen, Solbjerg paa Mors).

### Peter Lund Bjerre (Nr. 179) og Idun Agnete Christensens

#### Børn:

- 633 *Folmar Immanuel Bjerre*, f. Des Moines 4. Februar 1902. Distriktsleder. Indkaldtes ved Verdenskrigens Begyndelse til den amerikanske Hær, var 1 Aar Kaptajn paa Hawaii, kaldtes tilbage til U.S.A. for at udføre Tegninger til Befæstninger i Fort Bliss i Texas, derefter sendt til England, Tyskland og Bavaria, sidste Sted som Militærguvernør ved Slutningen af Krigen. Efter Hjemkomsten Distriktsleder i New York og fabrikkerer tillige sit eget Patent af Lubricators i Hamburg, New York.  
 ∞ Juli 1934 med *Virginia Liggeth Baird*, f. 1904. (Datter af Robert L. Baird, Landsdowne i Pennsylvania). Børn: Niende Slægtled Nr. 1373—1374.
- 634 *Arthur Bjerre*, f. Des Moines 15. Februar 1904. Elev fra South High School. Har arbejdet i R. G. Winters Jewely Co., derefter som Diamanttegner i J. B. Hudsons Jewely Co. med Bopæl i Minneapolis, Minnesota.  
 ∞ 2. September 1927 med *Katherine Kline*, f. 2. Januar 1905. (Datter af A. J. Kline, Minneapolis, Minnesota, U.S.A.).
- 635 *Clara Cathrine Ragnhild Bjerre*, f. Stevns (Danmark) 9. Marts 1906. Elev paa Højskole. Har arbejdet som Maler i Buzza & Co., som Tegner i J. B. Hudsons Jewely Co. Rejste 1927 over England til Danmark for at studere paa Folmer Bonnén's Malerskole.  
 ∞ December 1935 med *Phillip Casper Morgan*, f. 25. Marts 1907. Bosat i Minneapolis. (Søn af Præsten Morgan og Hustru, f. Dahlager, Minneapolis, Minnesota, U.S.A.). Søn: Niende Slægtled Nr. 1375.
- 636 *Allan Richard Bjerre*, f. Skt. Poul, Minnesota, 23. Juli 1908. Indkaldt til den amerikanske Hær fra Begyndelsen af Verdenskrigen,

blev efter korte Ophold paa et Par Skoler sendt til New York som Instruktør i Fotografiafdelingen, derefter til Grønland, hvor han fotograferede og gav Undervisning heri, sendtes ligeledes paa lange Ture gennem Europa og Afrika. Bor nu i Hollydale, Californien.

∞ 25. December 1934 med *Lillian Teglund*. (Datter af Landmand Ole Teglund, Eagle Grove, Iowa).

637 *Stanley Bjerre* (kaldet *Winston*) f. Minneapolis 6. Marts 1911. Bosat i Hollydale, Californien.

∞ 1. November 1933 med *Lorraine Gladys Schinness*, f. 10. Marts 1914. (Datter af Mekaniker Schinness og Julie Holmberg, Wisconsin). Søn: Niende Slægtled Nr. 1376.

638 *Inger Margrethe Bjerre*, f. Minneapolis 13. April 1913, † 25. Maj 1918.

639 *Esther Lillian Bjerre*, f. Minneapolis 28. Marts 1918.

∞ 9. Januar 1936 med *Donald William Bowles*, f. 28. Januar 1919. Bosat i Minneapolis, Minnesota. (Søn af W. Bowles, Minneapolis, Minnesota). Søn: Niende Slægtled Nr. 1377.

#### **Siliam Martin Bjerre (Nr. 180) og Ane Boel Pedersens Søn:**

640 *Henning Bjerre*, f. Skive 11. Oktober 1911. Direktør, Civilingeniør. Student fra Viborg Kathedralskole 1929, Kand. polyt. 1934, Ingeniør ved A/S Skive Jernstøberi og Maskinfabrik 1. Februar 1934, Driftsingeniør ved A/S Th. Wessel & Vett's Fabriker i København 1934, administrerende Direktør for A/S Ernst Voss Fabrik i Fredericia 1938<sup>54</sup>).

∞ Fredericia (Trinitatis) 22. Juni 1940 med *Randi Arna Caroline Negaard*, f. Fredrikstad 2. April 1912. (Datter af Ingeniør Trygve Negaard og Emilie Ida Jebsen, Fredrikstad i Norge). Børn: Niende Slægtled Nr. 1378—1381.

#### **Anker Bjerre (Nr. 182) og Mary Madsens Børn:**

641 *Knud Bjerre*, f. Rønne 21. August 1910. Overassistent i Husmændenes Ulykkes- og Ansvarsforsikring, København.

642 *Aage Bjerre*, f. Neksø 3. Februar 1918, † 4. December 1920.

643 *Grethe Bjerre*, f. Neksø 8. December 1920.

∞ Aakirkeby (Valgmenighed) 17. April 1946 med *Henrik Clausen*,

- f. Graasten 7. Juli 1920. Forstassistent ved Gävleborg Läns Skogstyreelse, Kratte Masugn i Sverrig. (Søn af Bagermester Peder Clausen, Graasten). 1 Søn; se under Tilføjelser.
- 644 *Karen Bjerre*, f. Neksø 5. Oktober 1925.  
 ∞ Aakirkeby (Valgmenighed) 24. Maj 1947 med *Otto Helge Paludan*, f. Sværdborg 2. Februar 1919. Driftsbestyrer ved Paludans Planteskole, Klarskov. (Søn af Planteskoleejer Otto Edvard Paludan og Else Marie Rasmussen).

**Kristen Ingvard Bjerre (Nr. 184) og Henriette Elise  
Thejlgaards Børn:**

- 645 *Arne Theilgaard Bjerre*, f. Trawnike, russisk Polen, 12. Juni 1907. Bogholder i Maabjerg. Lagerarbejder og Regnskabsfører i Det forenede Olie Kompagni i Kvistgaard 1924—27, Kontormedhjælper hos Schous Eftf. i Holstebro 1. Februar 1928, senere Kasserer og Bogholder sst.  
 ∞ Holstebro 5. Juli 1930 med *Ingrid Graversen*, f. sst. 12. Maj 1910. (Datter af Cigarmager Gravers Graversen og Karen Christensen, Holstebro). Børn: Niende Slægtled Nr. 1382—1383.
- 646 *Jens Stokholm Bjerre*, f. Vejrum 20. September 1910. Landinspektør og Branddirektør i Struer. Adgangseksamen til Landbohøjskolen 1928, Landinspektørekseksamen 1933, ansat hos Landinspektører i Hjørring 22. Juni 1933, Silkeborg 1. Januar 1934, Frederiksberg 1. Oktober 1935, Randers 1. Maj 1937, Praksis i Struer 1. Maj 1938.  
 ∞ Gentofte (Raadhus) 30. Maj 1936 med *Mette Marie Pedersen*, f. Ry 28. Juli 1905. (Datter af Gaardejer Martin Pedersen og Maren-dine Jacobmine Sørensen, Skelsted, Ry). Børn: Niende Slægtled Nr. 1384—1385.
- 647 *Erik Bjerre*, f. Asminderød 13. Juli 1922. Stud. jur. Tennisspiller, Danmarksmester i Herre Double Sommeren 1947, har tre Gange været Nr. 2 i Single og spillet flere Landskampe bl. a. mod Kina, Italien, Sverrig og Norge. Som Tennisspiller foretaget Rejser til Italien, Frankrig, England, Norge og Sverrig.

**Jacob Bjerre (Nr. 186) og Mette Kirstine Lund Henriksens  
Datter:**

- 648 *Elna Karoline Bjerre*, f. Idum 1. Juli 1919.  
∞ Holstebro (Frimenighed) 1. Juli 1941 med *Johannes Borg*, f. Haubro 4. Marts 1917. Gaardejer i Idumlund, Idum. (Søn af Driftsleder Rasmus Borg og Johanne Kristensen, Kærgaard, Haubro). Børn: Niende Slægtled Nr. 1386—1387.

**Bernhard Ingemann Bjerre (Nr. 187) og Agnes Kirstine  
Engsnaps (Nr. 307) Børn:**

- 649 *Viggo Bjerre*, f. Vejrum 31. Januar 1908. Gaardejer i Søndergaard, Dybe, senere i Engsnap, Vejrum.  
∞ Gimsing 28. Oktober 1932 med *Rigmor Hillersborg*, f. sst. 3. August 1909. Se Nr. 739. Børn: Niende Slægtled Nr. 1388—1392.
- 650 *Dagny Bjerre*, f. Vejrum 4. Februar 1909. Elev paa Rødding Højskole 1929.  
∞ Holstebro 16. November 1934 med *Mads Andreas Nielsen*, f. Vridsted 17. Juni 1908. Gaardejer i Nygaard i Naur Oktober 1934, solgte Gaarden 1. December 1938 og købte Gammel Refning i Vinding til Overtagelse 15. Februar 1939. Elev paa Slangerup Landbrugsskole Vinteren 1932—33. (Søn af Gaardejer Peter Christian Nielsen og Dorthea Marie Sørensen, Trevad, Vridsted). Børn: Niende Slægtled Nr. 1393—1398.
- 651 *Sigvald Kristian Bjerre*, f. Vejrum 10. Februar 1910. Gaardejer i Vester Dalby i Gimsing 1. Februar 1936. Elev paa Ollerup Gymnastikhøjskole Vinteren 1929—30, Elev og Gymnastikleder paa Korinth Landbrugsskole Vinteren 1932—33. Deltaget i nordisk Gymnastikstævne i Stavanger i Norge.  
∞ Hjerm 14. Maj 1936 med *Emma Kirstine Vestergaard*, f. sst. 20. Oktober 1911. Elev paa Vallekilde Højskole 1933 og paa Skaarup Husholdningsskole 1935. (Datter af Gaardejer Mads Vestergaard og Ane Jensen, Volstrupby, Hjerm). Børn: Niende Slægtled Nr. 1399—1404.
- 652 *Folmer Bjerre*, f. Vejrum 21. Februar 1911. Gaardejer i Kvistborg, Mejrup.  
∞ Sir 16. November 1938 med *Dagny Klinkby*, f. sst. 25. Marts

1920. (Datter af Gaardejer Kristian Klinkby og Maren Kristoffersen, Sir). Børn: Niende Slægtled Nr. 1405—1407.
- 653 *Tage Bjerre*, f. Vejrum 17. Juni 1912. Fotograf i Holsted.  
 ∞ Thisted 17. Januar 1943 med *Edith Stuhr*, f. Assens 15. Marts 1919. (Datter af Kand. pharm. Edmund Osvald Arthur Stuhr og Birthe Kathrine Pedersen, Assens). Datter: Niende Slægtled Nr. 1408.
- 654 *Agnete Bjerre*, f. Vejrum 18. November 1913. Elev paa Borris Hus-holdningsskole 1934.  
 ∞ Holstebro 21. Oktober 1936 med *Svend Gade*, f. Naur 18. Juni 1911. Købmand i Købmandsgaarden, Sir. (Søn af Gaardejer Jens Gade og Mette Jensen, Gade, Naur). Børn: Niende Slægtled Nr. 1409—1412.
- 655 *Gustav Bjerre*, f. Vejrum 21. Januar 1915. Lærer. Var hjemme paa Engsnap til 1932, dimitteret fra Silkeborg Seminarium 1937, Sang- og Gymnastiklærer ved Hadsten Realskole, Sanglærer ved Herning kommunale Skolevæsen 1941, Førstelærer ved Sparkjær Skole i Borris, Fjends Herred, 1. August 1946.  
 ∞ Herning 31. Juli 1942 med *Sigrid Elisabeth Bjergved*, f. Vallensbæk 4. August 1920. Se Nr. 860. Søn: Niende Slægtled Nr. 1413.
- 656 *Jens Bjerre*, f. Vejrum 1. Maj 1917. Gaardejer i Gadegaard, Nørre Felding.  
 ∞ Holstebro 21. Maj 1942 med *Rigmor Bjerre*, f. Sir 13. Februar 1920. Se Nr. 752. Børn: Niende Slægtled Nr. 1414—1416.
- 657 *Knud Magne Bjerre*, f. Vejrum 16. Maj 1920. Lærer i Høng, Finderup.
- 658 *Vagn Oluf Bjerre*, f. Vejrum 25. Marts 1922. Lærer i Ringkøbing.
- 659 *Astrid Bjerre*, f. Vejrum 19. Januar 1925.  
 ∞ Holstebro 23. Marts 1945 med *Edvard Toft Harrestrup*, f. Mejrurup 12. Oktober 1918. Købmand i Vejrum, senere i Randers. (Søn af Gaardejer Kresten Mogensen Harrestrup og Ane Kirstine Toft, Munktoft, Mejrurup). Søn: Niende Slægtled Nr. 1417.
- 660 *Vita Eleonora Bjerre*, f. Vejrum 31. Januar 1927.
- 661 *Hans Henning Bjerre*, f. Vejrum 9. Juli 1932.

### Inger Bjerre (Nr. 188) og Christen Pedersen Nygaards Børn:

- 662 *Petrea Bjerre Nygaard*, f. Nr. Nisum 31. Januar 1910.  
 ∞ 17. Juli 1934 med *Laurids Touborg Jensen*, f. Gudum 22. Oktober 1900. Gaardejer i Kloster Mølle, Gudum. Se Nr. 563.

- 663 *Peder Bjerre Nygaard*, f. Nr. Nissum 9. August 1913. Gaardejer i Lønbækgaard, Nr. Nissum.  
 ∞ *Bøvling* 23. Februar 1941 med *Anne Kirstine Bugge*, f. Aalum 11. Januar 1920. (Datter af Gaardejer Peder Andreasen Bugge og Gerda Kirstine Velling, Halagergaard, Aulum).

**Frede Bjerre (Nr. 191) og Mariane Aggers Børn:**

- 664 *Johannes Bjerre*, f. Holstebro 28. Februar 1922.  
 665 *Telse Bjerre*, f. Holstebro 7. Oktober 1923.

**Nikoline Nielsine Kristiansen (Nr. 198) og Martin Georg Jensens Børn:**

- 666 *Mikael Anton Jensen*, f. Pederstrup 6. Februar 1899. Maler. Efter udstaaet Læretid Kursus paa Aarhus tekniske Skole, Førstemand i et førende Firma i flere Aar. Bestyrelsesmedlem i Malernes Fagforening og i Ejendomsselskabet „Sønderport”.  
 ∞ 28. Juli 1926 med *Agnes Andersen*, f. Funder 28. November 1899. (Datter af Arbejdsmand Jens Andersen og Kirstine . . . , Funder).
- 667 *Jens Skou Jensen*, f. Pederstrup 9. Maj 1900. Gartner i Kraterhuset, Alderslyst i Balle.  
 ∞ 3. August 1927 med *Ebba von Barner*, f. Horsens 5. November 1900. (Datter af Stationsforstander Gustav Adolf von Barner og Johanne Elise Wilhelmine Poulsen, Horsens).
- 668 *Kirstine Marie Jensen*, f. Pederstrup 15. Marts 1902. Syerske i København.
- 669 *Niels Bjerre Jensen*, f. Vellev 14. September 1904. Gartner i Rye Nørskov, Rye.  
 ∞ *Rødding* 2. September 1928 med *Gerda Margrethe Petrea Karlsen*, f. sst. 4. November 1908. (Datter af Landmand Herman Karlsen og Kristine Kristensen Degn, Rødding). Børn: Niende Slægtled Nr. 1418—1421.
- 670 *Helga Ingrid Jensen*, f. Kragelund 10. November 1906.  
 ∞ 1. Lyngaa 26. April 1929 med *Vagner Greve*, f. Silkeborg 14. April 1906, † sst. 1. Januar 1936. Maskinarbejder. (Søn af Maskinist Jørgen Madsen Greve og Kristiane Marie Larsen, Søholt, Silkeborg). Børn: Niende Slægtled Nr. 1422—1424.



- ∞ 2. Hammel 10. Januar 1948 med *Harry Vilhelm Hansen*, f. Tim 28. Februar 1908. Kontorassistent i Hammel. (Søn af Sadelmager Ludvig Bolvig Hansen og Klara Petræa Hansen, Tim).
- 671 *Martine Eline Jensen*, f. Kragelund 20. April 1908. Syerske i København.
- 672 *Svend Aage Jensen*, f. Silkeborg 23. Februar 1910. Elektriker i Silkeborg.
- 673 *Alfred Rikard Jensen*, f. Silkeborg 11. Marts 1913. Bosat i København.
- 674 *Rosa Valborg Jensen*, f. Silkeborg 30. April 1914.  
∞ 5. Maj 1939 med *Svend Aage Jensen*, f. Køge 19. April 1909. Bosiddende i Birkendegaard, Værsløv. (Søn af Formand Lars Ole Jensen og Trine Matilde Christiansen, Køge).

**Markus Jakob Andreas Kristiansen (Nr. 201) og Sidsel Marie Bjerres (Nr. 189) Søn:**

- 675 *Jens Stokholm Bjerre Kristiansen*, f. Vejrum 3. Juli 1926.

**Jakob Bjerre Nyholm (Nr. 206) og Kirstine Dorthea Laursens Børn:**

- 676 *Mariane Bjerre Nyholm*, f. Nr. Nisum 14. August 1923.
- 677 *Mette Krestine Nyholm*, f. Nr. Nisum 22. December 1925.
- 678 *Ester Nyholm*, f. Nr. Nisum 30. September 1929.
- 679 *Niels Kresten Nyholm*, f. Nr. Nisum 7. Juni 1932.

**Karen Christensen Bjerre (Nr. 211) og Eskild Jensen Lunds Søn:**

- 680 *Jens Eskildsen Lund*, f. Engbjerg 31. August 1886, † sst. 17. September s. A.

**Bertel Christensen Bjerre (Nr. 213) og Marie Godballe Moustgaards Børn:**

- 681 *Aage Kresten Bjerre*, f. Mejrup 9. November 1895. Inspektør. Elev paa Andelsmejeriet Hornshøj 1912—15, paa Askov Højskole 1915—16, paa Hammerhus Andelsmejeri 1916, Mejerist ved Andels-

mejeriet Hornshøj 1919, paa Dalum Mælkeriskole 1919—20, Mejerist ved Andelsmejeriet Phønix 1920, Hammerhus 1920—21, Kredsvikar i Ringkøbing Amt 1921—22, Bestyrer for Humlum Andelsmejeri 1922, Inspektør for Mejeriernes og Landbrugets Ulykkesforsikring i Holstebro 1. April 1946. Formand for Foredragsforening 1923—27, for Venstrevælgerforening 1925—29, Medlem af Bestyrelsen for Sygekassen 1926—29, Kommunalrevisor 1926. Har faaet 2 Sølvmedaljer, 1 Ærespræmie og 6 Diplomer for Smør <sup>56</sup>). ∞ Holstebro 3. Maj 1922 med *Bodil Hornshøj*, f. 18. December 1896. Elev paa Kerteminde Højskole. (Adoptivdatter af Gaardejer Marinus Hornshøj og Inger Kirstine Nielsen, Øster Hornshøj, Mejrup). Børn: Niende Slægtled Nr. 1425—26.

- 682 *Anna Johanne Kristine Bjerre*, f. Mejrup 24. November 1899.  
∞ Mejrup 19. September 1924 med *Peder Fonager*, f. Vinding 13. November 1898. Gaardejer i Tindbæk Skovgaard i Skern, Middelsom Herred. (Søn af Gaardejer, Sognefoged Anders Fonager og Abelone Kjeldsen Bjerregaard, Vinding) <sup>69</sup>). Børn: Niende Slægtled Nr. 1427—1429.

#### Sidsel Christensen Bjerre (Nr. 214) og Jens Niensens Børn:

- 683 *Thorvald Bjerre-Nielsen* (Navneforandring), f. Baarse 2. Juni 1897. Stabsofficiant. Korporal 2. August 1917, Sergent af Reserven 1. November 1918, Sergent af Linien ved 5. Dragonregiment i Randers 25. Maj 1920, Officiant ved Garderhusarregimentet i København 10. Oktober 1924, ved 5. Dragonregiment i Randers 17. Oktober s. A., Overofficiant ved Jyske Dragonregiment i Randers 1. November 1937, Stabsofficiant 1. Juni 1945, Depotofficiant ved Jyske Dragonregiment i Randers 21. August 1945. Formand for Randers Garnisons Officiantforening 1944—47. Militær Byleder i Modstandsbevægelsen under den tyske Besættelse af Danmark. Interneret af Tyskerne paa Andelsskolen ved Middelfart 29. August til 20. Oktober 1943. Tildelt Hæderstegnet for god Tjeneste i Hæren 24. December 1945. Deltaget i Sejersparaden i London 1946 som Repræsentant for Jyske Dragonregiment, og fortæller herom ved Hjemkomsten i „Randers Dagblad”, hvor Portræt findes.  
∞ Aarhus 23. Februar 1939 med *Dagmar Marie Pedersen*, f. Værum 4. Maj 1889. Jordemoder i Randers.

- 684 *Erling Bjerre Nielsen*, f. Næstved 10. Januar 1899. Farmer. Elev paa Askov Højskole Vinteren 1918—19, paa Kærehave Landbrugsskole Vinteren 1921—22. Udvandrede Juli 1923 til Canada og købte 1926 en Farm i Marshall, Saskatchewan.  
 ∞ 21. Marts 1934 med *Editb Mary Penny*, f. Marlborough 24. April 1913. (Datter af Farmer Isaac Penny og Mary . . ., Marlborough i England). Børn: Niende Slægtled Nr. 1430—1431.
- 685 *Valdemar Bjerre Nielsen*, f. Skelby 27. Oktober 1900. Købmand i Horsens, nu Kontorassistent i København.  
 ∞ Assens 12. Juli 1925 med *Gudrun Esther Bekker*, f. sst. 15. August 1901. (Datter af Handelsgartner Alfred Ferdinand Gumme Adrian Ole Kristoffer Bekker og Nicolette Jensen, Assens). Datter: Niende Slægtled Nr. 1432.
- 686 *Gudrun Bjerre Nielsen*, f. Skelby 6. Januar 1902. Ugift i Næstved.
- 687 *Sigurd Bjerre Nielsen*, f. Skelby 28. Maj 1903. Farmer. Elev paa Ryslinge Højskole Vinteren 1922—23, udvandrede Foraaret 1925 til Lashburn, Saskatchewan i Canada.  
 ∞ 28. December 1931 med *Ellen Jane Stovj*, f. 12. April 1910. (Datter af Farmer John Stovj og Ellen Campell, Colgang, Alberta i Canada). Børn: Niende Slægtled Nr. 1433—1435.
- 688 *Dagny Bjerre Nielsen*, f. Skelby 29. November 1906.  
 ∞ København (Raadhus) 19. Oktober 1929 med *Eli Viggo John Andersen*, f. København 30. Marts 1909. Bosat sst. (Søn af Maler Christian Bodel David Andersen og Emma Sofie Riise Nielsen, København). Børn: Niende Slægtled Nr. 1436—1439.
- 689 *Rigmor Bjerre Nielsen*, f. Skelby 8. December 1909.  
 ∞ 1. April 1934 med *Erik Nielsen*, f. København 14. Maj 1904. Vognmand i Trælløse, Skelby. (Søn af Smedemester Hans Nielsen og Martha Mikkelsen, København).

#### Jens Bjerre (Nr. 215) og Ane Marie Bjerres (Nr. 185) Børn:

- 690 *Kresten Bjerre*, f. Borbjerg 12. November 1899. Gaardejer. Ejer af Vester Brusen i Mejrup 1927, af Lille Kovind i Mejrup 1930. Elev paa Krabbesholms Højskole Vinteren 1918—19, paa Ollerup Gymnastikhøjskole Vinteren 1921—22. Delingsfører, Formand for Hovedkredsen, Formand for Ringkøbing Amts Gymnastikforening.  
 ∞ Borbjerg 11. Oktober 1927 med *Dagny Sørensen Brødbæk*, f. sst.

11. Oktober 1907. (Datter af Gaardejer Jens Kristian Sørensen Brødbæk og Jensine Kamstrup, Neder Brødbæk, Borbjerg). Børn: Niende Slægtled Nr. 1440—1444.
- 691 *Magne Bjerre*, f. Borbjerg 14. August 1901.
- 692 *Jens Stockholm Bjerre*, f. Borbjerg 14. August 1901.
- 693 *Ejner Bjerre*, f. Borbjerg 1. Juni 1903. Husmand i Lille Brusen, Mejrup, senere Gaardejer i Hvam, Borbjerg.  
∞ Nørre Felding 23. Maj 1930 med *Dagny Pedersen*, f. sst. 4. Maj 1910. (Datter af Gaardmand Peder Sig Pedersen og Ane Marie Madsen, Lergrav, Nørre Felding). Børn: Niende Slægtled Nr. 1445—1450.
- 694 *Anna Kristine Bjerre*, f. Borbjerg 22. Juli 1905.  
∞ Borbjerg 30. Maj 1931 med *Jens Bundgaard Nielsen*, f. sst. 31. Maj 1903. Gaardejer i Vestergaard, Hjerm. (Søn af Gaardejer Lauge Nielsen og Inger Mortensen, Kjelsmark, Borbjerg).
- 695 *Inga Bjerre*, f. Borbjerg 14. August 1907. Elev paa Uldum Højskole 1927.  
∞ Borbjerg 23. August 1931 med *Søren Vilhelm Nørgaard*, f. Hjerm 28. December 1901. Gaardejer i Malmkjærgaard, Ejstrup, derefter i Skovgaard, Ikast. Elev paa Nissum Højskole Vinteren 1921—22, paa Graasten Landbrugsskole Vinteren 1925—26. (Søn af Gaardejer Jens Nørgaard og Margrethe Bang, Hjerm). Børn: Niende Slægtled Nr. 1451—1455.
- 696 *Nanna Petrea Bjerre*, f. Borbjerg 28. August 1909.
- 697 *Svend Aage Bjerre*, f. Borbjerg 6. November 1911. Landmand i Nørbjerg, Mejrup.  
∞ Borbjerg 20. Maj 1938 med *Agnes Brunbjerg*, f. sst. 18. August 1913. (Datter af Landmand Niels Brunbjerg og Maren Kathrine Volsgaard, Hogager, Borbjerg). Børn: Niende Slægtled Nr. 1456—1458.
- 698 *Rigmor Bjerre*, f. Borbjerg 4. Februar 1913.  
∞ Holstebro 18. September 1936 med *Poul Alfred Andreasen*, f. Mesinge 18. Marts 1914. Gaardejer i Pilekærgaard, Mesinge. (Søn af Gaardejer Henrik Jansen Andreasen og Anna Kirstine Thomsen, Pilekærgaard, Mesinge). Børn: Niende Slægtled Nr. 1459—1463.
- 699 *Gunnar Bjerre*, f. Borbjerg 3. August 1914. Gaardejer i Gydsbæk, Handbjerg.  
∞ Borbjerg 18. Oktober 1942 med *Kristine Marie Daniels*, f. sst.

29. December 1917. (Datter af Gaardejer Carl Frederik Daniels og Anna Petrea Petersen, Borbjerg). Børn: Niende Slægtled Nr. 1464 —1465a.
- 700 *Jenny Bjerre*, f. Borbjerg 30. April 1916.  
 ∞ Holstebro (Raadhus) 18. September 1936 med *Johannes Kjærulf Gosvig*, f. Hjerm 23. September 1908. Forpagter af Struergaard, Struer. (Søn af Gaardejer Vilhelm Kjærulf Gosvig og Kristine Gra-versen, Feldborg, Hjerm)<sup>70)</sup>. Børn: Niende Slægtled Nr. 1466 —1471.
- 701 *Thorvald Richard Bjerre*, f. Borbjerg 13. Juli 1918.

**Peder Christian Christensen Bjerre (Nr. 216) og Kristiane  
 Jensens Børn:**

- 702 *Anna Kirstine Kathrine Bjerre*, f. Borbjerg 3. August 1910.  
 ∞ Borbjerg 13. Juni 1940 med *Kresten Victor Brødbæk Sørensen* (kal-det *Nygaard*), f. sst. 19. Juni 1911. Gaardejer i Nygaard, Borbjerg. (Søn af Gaardejer Søren Sørensen og Anna Marie Jensen, Nygaard, Borbjerg). Børn: Niende Slægtled Nr. 1472—1473.
- 703 *Agnethe Bjerre*, f. Borbjerg 15. September 1912. Elev paa Rødding Højskole 1933.  
 ∞ 23. Maj 1939 med *Kristen Brødbæk Damgaard*, f. Borbjerg 27. Juli 1909. Gaardejer i Elmgaard, Borbjerg. Elev paa Rødding Høj-skole 1931—32. (Søn af Gaardejer Kristian Damgaard og Kirsten Sørensen, Elmgaard, Borbjerg). Børn: Niende Slægtled Nr. 1474 —1477.

**Bertel Berthelsen (Risum) (Nr. 218) og Else Jensine Jensens  
 Børn:**

- 704 *Klara Bertelsen Risum* (Navneforandring), f. Borbjerg 4. Februar 1901.  
 ∞ Borbjerg 11. Oktober 1924 med *Isak Willumsen Isachsen*, f. Gjet-trup 15. Januar 1897, † Aarhus (Kommunehospital) 9. Januar 1948. Lærer. Dmitteret 1918, Andenlærer i Borbjerg 1920, Førstelærer i Ramsing i Salling 1922, Førstelærer og Kirkesanger i Borbjerg 1. Januar 1926<sup>68)</sup>. (Søn af Lærer Isak Hartvig Bole Isachsen og Else Marie Nielsen, Gjettrup). Børn: Niende Slægtled Nr. 1478 —1480.

- 705 *Ingrid Bertelsen Risum* (Navneforandring), f. Borbjerg 8. Maj 1902.  
∞ Vejle (Vor Frelser) 16. September 1922 med *Niels Pedersen Krog*,  
f. Borbjerg 19. Februar 1897. Gaardejer i Eskely, Pjedsted. (Søn  
af Gaardejer Jens Krog og Edil Marie Christensen, Kroglund, Bor-  
bjerg). Børn: Niende Slægtled Nr. 1481—1485.
- 706 *Peter Bertelsen Risum*, f. Borbjerg 13. Februar 1908. Gaardejer i Nørre  
Bøgild, Borbjerg.  
∞ Asserballe 4. August 1939 med *Sigrid Solveig Sørensen*, f. Bor-  
bjerg 31. Maj 1907. (Datter af Gaardejer Jens Sørensen og Karen  
Marie Heerup, Nørre Bøgild, Borbjerg). Søn: Niende Slægtled Nr.  
1486.
- 707 *Søren Viktor Bertelsen Risum*, f. Borbjerg 13. September 1909. Gaard-  
ejer i Søbjerg, Vejrum.  
∞ Vejrum 8. Oktober 1940 med *Julie Elvine Davidsen*, f. Naur 28.  
Juli 1916. (Datter af Gaardejer Laust Peder Davidsen og Anna  
Marie Madsen, Nyholm, Naur). Børn: Niende Slægtled Nr. 1487  
—1489.
- 708 *Johanne Bertelsen Risum*, f. Borbjerg 14. Juli 1911.  
∞ Holstebro 13. September 1942 med *Jens Peder Pedersen*, f. Ejsing  
5. Juli 1916. Gaardejer i Vejrum, derefter i Bastrupgaard, Maabjerg.  
(Søn af Gaardejer Peder Christian Pedersen og Bodil Marie Peder-  
sen, Mølgaard, Ejsing). Børn: Niende Slægtled Nr. 1490—1491.
- 709 *Kristian Bertelsen Risum*, f. Borbjerg 29. November 1912. Ugift i  
Nørre Risum, Borbjerg.
- 710 *Thorvald Bertelsen Risum*, f. Borbjerg 14. April 1914. Gaardejer i  
Stabildal, Naur.  
∞ Borbjerg 19. November 1940 med *Asta Ørgaard Nielsen*, f. Tvis  
13. Juli 1918. (Datter af Gaardejer Niels Ørgaard Nielsen og Ane  
Katrine Jensen, Munkebro, Tvis). Børn: Niende Slægtled Nr.  
1492—1494.
- 711 *Gudmund Bertelsen Risum*, f. Borbjerg 12. Juli 1916. Gaardejer i Ny-  
gaard, Hjerm.
- 712 *Frede Bertelsen Risum*, f. Borbjerg 25. April 1919. Gaardejer i Risum  
Østergaard, Borbjerg.  
∞ Tvis 17. December 1943 med *Ingrid Mariane Christensen*, f. sst.  
2. November 1918. (Datter af Kirkebetjent Johannes Christensen  
og Nikoline Mathilde Christensen, Tvis). Børn: Niende Slægtled  
Nr. 1495—1496.

### Ingeborg Berthelsen (Nr. 219) og Jens Damgaard Ascanius'

#### Børn:

- 713 *Anna Ascanius*, f. Borbjerg 2. September 1894.  
 ∞ Nørre Felding 14. Juli 1921 med *Knud Trædbolt Uhre*, f. Tvis 29. September 1891. Gaardejer i Nørre Felding, senere Rulleforretning i Holstebro. (Søn af Gaardejer Karl Uhre [Navneforandring] og Maren Nielsen, Uhregaard, Tvis)<sup>71</sup>). Børn: Niende Slægtled Nr. 1497—1499.
- 714 *Karen Ascanius*, f. Borbjerg 8. September 1895, † Naur 3. November 1939.  
 ∞ Borbjerg 11. April 1919 med *Niels Marinus Jensen*, f. Ryde 13. August 1880, † Naur 4. December 1947. Ejer af Lille Ryde Mølle, Ryde, hvor han drev Mølleri og Landejendom, solgte Møllen og købte Tamstrup i Nørre Felding, senere Lille Pilgaard i Naur. (Søn af Gaardejer Johannes Jensen og Karen Pedersen i Ryde, senere i Søndergaard, Hodsager, og Tvis Mølle). Børn: Niende Slægtled Nr. 1500—1507.
- 715 *Petrea Ascanius*, f. Borbjerg 2. Juni 1897.  
 ∞ 22. Juli 1928 med *Niels Sørensen Meldvej*, f. Bur 7. Juni 1890. Chauffør i Holstebro. (Søn af Jens Andreas Sørensen Meldvej og Trine Nielsen Graakjær). Søn: Niende Slægtled Nr. 1508.
- 716 *Hansine Askanius*, f. Borbjerg 10. Maj 1899, † 1. Januar 1942.  
 ∞ 4. Juli 1927 med *Esper Mogensen Femhøj*, f. Tvis 8. September 1896. Kreaturhandler i Struer. (Søn af Husmand Clemen Hansen Fuglsø Femhøj og Madsine Mogensen, Bækhus, Tvis). Børn: Niende Slægtled Nr. 1509—1513.
- 717 *Søren Bjerre Askanius*, f. Borbjerg 19. April 1901. Gaardejer i Sønder Hedegaard, Vemb.  
 ∞ Vemb 20. Maj 1935 med *Anna Marie Hansen*, f. Bur 26. Marts 1902. (Datter af Gaardejer Hans Peder Hansen og Else Marie Nielsen Ragsborg, Bur). Datter: Niende Slægtled Nr. 1513a.
- 718 *Emma Askanius*, f. Borbjerg 10. September 1906.  
 ∞ Vemb 30. Oktober 1933 med *Lars Kirk* (Navneforandring), f. Harboøre 11. Maj 1891. Hotelejer, Harboøre Badehotel, senere Købmand sst. (Søn af Købmand Kresten Kirk Nielsen og Kirsten Pedersen, Harboøre).
- 719 *Hans Ascanius*, f. Borbjerg 3. Juli 1911. Vognmand i København.

∞ København (Frihavn) 14. Maj 1942 med *Hertha Kristine Elfrida Jensen*, f. København (Frue) 13. Marts 1910. Datter af Vognmand Hans Ludvig Jensen og Maren Kristine Jensen, København). Børn: Niende Slægtled Nr. 1514—1515.

**Karen Berthelsen (Nr. 221) og Jens Pedersen [Noes'] Børn:**

- 720 *Ane Kirstine Pedersen Noes*, f. Mejrup 9. November 1900, † 5. April 1904.
- 721 *Karen Pedersen Noes*, f. Mejrup 27. Januar 1902.  
∞ Mejrup 8. April 1927 med *Martinus Mundbjerg*, f. Haderup 10. Maj 1897. Gaardejer i Vridsted, derefter Pelsdyravler i Fly, nu Gaardejer i Herrup, Sevel. (Søn af Husmand Jens Christian Mundbjerg og Ane Kirstine Madsen, Over Feldborg, Haderup). Børn: Niende Slægtled Nr. 1516—1520.
- 722 *Ellen Petrea Pedersen Noes*, f. Mejrup 30. Marts 1903. Elev paa Tommerup Højskole 1924.  
∞ Mejrup 27. Maj 1930 med *Villum Villumsen*, f. Bregning 12. Oktober 1884. Lærer i Gaarslev, senere i Fredericia. (Søn af Gaardejer Niels Kristian Villumsen og Christine Steffensen, Randbæk, Bregning i Bølling Herred)<sup>72)</sup>. Datter: Niende Slægtled Nr. 1521.
- 723 *Peder Noes*, f. Mejrup 29. Maj 1904, † 9. Juni 1905.
- 724 *Peder Noes*, f. Mejrup 28. Oktober 1905. Gaardejer i Noes, Mejrup, sammen med Broderen (Nr. 727).
- 725 *Søren Bjerre Noes*, f. Mejrup 17. Maj 1907. Arbejdsmand i Fly, senere Vejmand i Vridsted.  
∞ Sevel 6. Juni 1942 med *Lydia Jepsen*, f. sst. 31. Marts 1920. (Datter af Landmand Niels Kristian Jepsen og Bolette Anine Marie Nielsen, Dueholm, Sevel). Datter: Niende Slægtled Nr. 1522.
- 726 *Anna Kirstine Noes*, f. Mejrup 7. November 1908. Forskolelærerinde i Haderup.
- 727 *Karl Otto Noes*, f. Mejrup 8. Marts 1912. Gaardejer i Noes, Mejrup, sammen med Broderen (Nr. 724).

**Bertel Sørensen Overlund (Nr. 228) og Ane Jørgensen Kirkegaards Børn:**

- 728 *Anna Marie Overlund*, f. Naur 25. September 1910.  
∞ Holstebro 2. Oktober 1935 med *Anker Lundby*, f. Vejrum 13. December 1909. Gaardejer i Lem Nygaard, Lem i Salling. Se Nr. 468.



- 729 *Johanne Overlund*, f. Naur 12. Maj 1914.  
 ∞ 11. November 1942 med *Peter Richard Lebech Knudsen*, f. Borbjerg 27. Maj 1911. Gaardejer i Gundersborg, Sir. (Søn af Mejeribestyrer Knud Knudsen og Mikailine Lebech, Hvam Mejeri, Borbjerg).  
 Børn: Niende Slægtled Nr. 1523—1524.

**Mette Marie Sørensen Overlund (Nr. 229) og Hans Adolf Jensen Kjærgaards Datter:**

- 730 *Anna Rigmor Overlund Kjærgaard*, f. Vejrum 3. August 1907.  
 ∞ Holstebro 5. Maj 1939 med *Niels Christian Thorsen*, f. Sir 22. Juli 1901. Mælkeforhandler i Holstebro. (Søn af Gaardejer Chresten Thorsen og Maren Kristensen, Bjerre, Sir). Børn: Niende Slægtled Nr. 1525—1526.

**Dorte Marie Nielsine Pedersen Bjerre (Nr. 232) og Peder Christian Olesens Børn:**

- 731 *Gravers Bjerre Olesen*, f. Naur 2. Februar 1901.  
 732 *Ole Vestergaard Olesen*, f. Nørre Omme 30. Marts 1903.  
 733 *Agnete Kirstine Olesen*, f. Holstebro 20. Oktober 1904.  
 734 *Peder Bjerre Olesen*, f. Holstebro 15. Oktober 1910.  
 735 *Karen Olesen*, f. Maabjerg 22. November 1912.

**Karen Madsen Bjerre (Nr. 235) og Bendt Hillersborgs Børn:**

- 736 *Margrethe Hillersborg*, f. Gimsing 22. Marts 1905.  
 ∞ 2. November 1927 med *Otto Sloth*, f. Vejrum 17. August 1899. Gaardejer i Ausumdal, Vejrum. (Søn af Gaardejer Knud Kristensen Sloth og Nikoline Odgaard, Ausumdal, Vejrum). Børn: Niende Slægtled Nr. 1527—1530.  
 737 *Christen Hillersborg*, f. Gimsing 12. August 1906. Proprietær paa Vandborg Vestergaard, Vandborg.  
 ∞ Vejstrup (Valgmenighed) 9. Maj 1934 med *Laura Pedersen*, f. Vinding 24. Februar 1910. (Datter af Gaardejer Peder Larsen Pedersen og Karen Markvardsen, Kogsbølle i Vindinge, Vindinge Herred). Børn: Niende Slægtled Nr. 1531—1535.  
 738 *Maren Magda Hillersborg*, f. Gimsing 15. Februar 1908, † 15. Juni 1937.

- ∞ 29. Oktober 1934 med *Johannes Sloth*, f. Vejrum 29. Juni 1892. Gaardejer i Overgaard, Naur. (Søn af Gaardejer Knud Kristensen Sloth og Nikoline Odgaard, Ausumdal, Vejrum). Datter: Niende Slægtled Nr. 1536.
- 739 *Rigmor Hillersborg*, f. Gimsing 3. August 1909.  
∞ Gimsing 28. Oktober 1932 med *Viggo Bjerre*, f. Vejrum 31. Januar 1908. Gaardejer i Søndergaard, Dybe, senere i Engsnap, Vejrum. Se Nr. 649.
- 740 *Eli Hillersborg*, f. Gimsing 24. Juli 1911.  
∞ 23. Oktober 1941 med *Poul Christensen Post*, f. Vandborg 15. Juni 1905. Gaardejer i Nyholm, Vandborg. (Søn af Gaardejer Niels Christensen Post og Kirsten Ovesen, Vandborg). Børn: Niende Slægtled Nr. 1537—1539.
- 741 *Mads Bjerre Hillersborg*, f. Gimsing 24. September 1912. Gaardejer i Hillersborg, Gimsing.  
∞ Roskilde 23. Juni 1939 med *Inga Bennike*, f. Gentofte 28. Januar 1915. (Datter af Premierløjtnant, nu Oberst Helge Bennike og Gerda Bertelsen, Gentofte). Børn: Niende Slægtled Nr. 1540—1543.
- 742 *Hans Olaf Hillersborg*, f. Gimsing 22. December 1914, † 19. April 1915.
- 743 *Ejner Hillersborg*, f. Gimsing 4. Maj 1917. Stud. theol.
- 744 *Astrid Hillersborg*, f. Gimsing 6. Maj 1920. Lærerinde.

**Bertel Madsen Bjerre (Nr. 236) og Kirstine Krustrup  
Jensen (Bøgeskovs) Børn:**

- 745 *Anna Bøgeskov Bjerre*, f. Vrejlev 9. Oktober 1913.
- 746 *Margrethe Bøgeskov Bjerre*, f. Vrejlev 25. April 1915. Konsulent. Elev paa Rødning Højskole 1935, Ankerhus Husholdningsseminarium 1938—40, Lærerinde ved en Højskole 1940, Husjomfru paa Næsgaard s. A., Konsulent i Husholdning for Viborg Amts landøkonomiske Forening 1941, Aftenskolelærerinde i Maribo Amt Vintrene 1941—44, Lærerinde ved Try Højskole Somrene 1942—43 <sup>41)</sup>.  
∞ 24. Oktober 1944 med *Ejnar Boesen*, f. Nørre Alslev 31. Januar 1907. Inspektør paa Serridslevgaard i Nebel i Vor Herred. (Søn af Gaardejer Jacob Nielsen Boesen og Anna Kirstine Rasmussen, Nørre Alslev). Søn: Niende Slægtled Nr. 1544.

**Bertel Madsen Bjerre (Nr. 236) og Ane Kirstine Larsen  
Krustrup Børn:**

- 747 *Kirstine Krustrup Bjerre*, f. Vrejlev 6. August 1920.  
748 *Agnete Krustrup Bjerre*, f. Vrejlev 11. Juni 1924.

**Kristen Madsen Bjerre (Nr. 238) og Ane Margrete  
Henriksens Børn:**

- 749 *Mads Bjerre*, f. Sir 4. August 1915, † 3. December s. A.  
750 *Jens Bjerre*, f. Sir 1. December 1916, † 30. Januar 1917.  
751 *Hans Bjerre*, f. Sir 11. September 1918, † 4. December s. A.  
752 *Rigmor Bjerre*, f. Sir 13. Februar 1920.  
∞ Holstebro 21. Maj 1942 med *Jens Bjerre*, f. Vejrum 1. Maj 1917.  
Gaardejer i Gadegaard, Nørre Felding. Se Nr. 656.  
753 *Signe Bjerre*, f. Sir 24. Oktober 1921.  
754 *Johannes Bjerre*, f. Sir 21. August 1923. Forpagter af Øllekollegaard,  
Tisvilde.  
∞ København (Brønshøj) 22. Februar 1946 med *Anna Marie Hen-  
riksen*, f. Nørre Felding 22. Februar 1920. (Datter af Gaardejer  
Magnus Henriksen og Karen Marie Iversen, Flodgaard, Nørre Fel-  
ding). Datter: Niende Slægtled Nr. 1545.  
755 *Alma Bjerre*, f. Sir 9. Januar 1925.  
∞ Holstebro 14. Juni 1947 med *Søren Arne Mikkelsen*, f. Ryde 14.  
Juni 1919. Landmand i Uhrenfeldt, Nørre Felding. (Søn af Gaard-  
ejer Poul Kr. Mikkelsen og Emma Bech, Stendis, Ryde).  
756 *Poul Bjerre*, f. Sir 16. Oktober 1926, † s. D.  
757 *Karen Bjerre*, f. Sir 17. Maj 1928.  
758 *Jens Henriksen Bjerre*, f. Sir 17. April 1932.

**Gravers Kjærgaard Graversen (Nr. 243) og Ane Marie  
Bjerre Christiansens (Nr. 196) Børn:**

- 759 *Jens Anker Graversen*, f. Sir 10. Juli 1901. Gaardejer i Nørgaard,  
Vemb.  
∞ 30. Maj 1935 med *Mary Kathrine Nielsen*, f. Gørding 11. Januar  
1911. (Datter af Husmand Knud Nielsen og Ane Marie Andreasen,  
Sandbæk, Gørding). Børn: Niende Slægtled Nr. 1546—1553.

- 760 *Nanna Gudrun Graversen*, f. Sir 9. August 1903. Elev paa Vallekilde Højskole 1924.  
∞ Engbjerg 11. Maj 1926 med *Laurits Madsen Kvist*, f. Oddum 15. Februar 1901. Landmand i Lind, Rind. Elev paa Vallekilde Højskole Vinteren 1920—21, paa Graasten Landbrugsskole 1924—25. (Søn af Forpagter, senere Gaardejer Klemen Madsen [Kvist] og Kirstine Marie Pedersen, Oddum Præstegaard). Børn: Niende Slægtled Nr. 1554—1562.
- 761 *Niels Bjerre Graversen*, f. Sir 3. Juli 1905. Husmand i Gaasagerhus, Sir. Ugift.
- 762 *Holger Graversen*, f. Sir 20. April 1907. Gaardejer i Nygaard, Hove.  
∞ Lemvig (Valgmenighed) 27. Oktober 1937 med *Johanne Marie Kvist*, f. Oddum 4. Januar 1906. (Datter af Forpagter, senere Gaardejer Klemen Madsen Kvist og Kirstine Marie Pedersen, Oddum Præstegaard). Børn: Niende Slægtled Nr. 1563—1564.
- 763 *Alma Marie Graversen*, f. Sir 3. April 1909.  
∞ Sir 27. Marts 1934 med *Jens Johannes Jørgensen*, f. Hundslund 15. August 1892. Husmand i Nørre Kollund, Rind. (Søn af Gaardejer Anders Kristian Jørgensen og Johanne Jensine Sejersen, Trustrup, Hundslund). Børn: Niende Slægtled Nr. 1565—1567.
- 764 *Ejnar Graversen*, f. Sir 15. December 1910. Parcellist paa Ferslev Mark, Ferslev.  
∞ Hagested 1. September 1940 med *Helga Rigborg Andersen*, f. sst. 16. Februar 1916. (Datter af Husmand Hans Peter Andersen og Oline Andersen, Hagested). Børn: Niende Slægtled Nr. 1568—1569.
- 765 *Dagmy Nikoline Graversen*, f. Sir 16. Januar 1912.  
∞ Holme 15. November 1939 med *Jens Karl Marinus Sørensen*, f. Maarslet 27. Januar 1913. Bosat i Skaade, Holme. Børn: Niende Slægtled Nr. 1570—1573.
- 766 *Arne Graversen*, f. Sir 25. Juni 1915.
- 767 *Aksel Graversen*, f. Sir 25. Juni 1915.
- 768 *Signe Graversen*, f. Sir 26. Oktober 1916.  
∞ Holstebro (Frimenighed) 12. Juni 1943 med *Arne Vestergaard*, f. sst. 16. August 1910. Gaardejer i Godthaab, Naur, nu i Solvang, Hjerm. (Søn af Gaardejer Jens Kristian Pedersen Vestergaard og Johanne Marie Pedersen, Holstebro). Børn: Niende Slægtled Nr. 1574—1576.
- 769 *Rosa Mariane Graversen*, f. Sir 22. Juli 1918.

∞ 3. December 1939 med *Henry Oswald Pedersen*, f. Fabjerg 25. Marts 1917. Bosat i Herning. (Søn af Husmand Søren Pedersen, Nørre Børringhus, Fabjerg). Børn: Niende Slægtled Nr. 1577—1579.

770 *Harry Graversen*, f. Sir 8. August 1919.

**Bertel Bjerre Graversen Godrim (Nr. 244) og Christine  
Jensens Børn:**

771 *Svend Aage Godrim*, f. Vejrum 12. Februar 1917.

772 *Ester Godrim*, f. Vejrum 23. Marts 1919.

**Mads Kjærgaard Graversen Godrim (Nr. 245) og Maren  
Sørensen Overlunds (Nr. 230) Børn:**

773 *Sigrid Overlund Godrim*, f. Maabjerg 22. Maj 1911.

774 *Vagn Overlund Godrim*, f. Maabjerg 15. Januar 1913. Dyr læge. Dyr lægeeksamen 1940, Assistent i Broager og Balling, Reservedyrlæge ved 4. og 11. Artilleriafdeling i Ringsted 1941—43, Assistent i Lemvig 1943, Dyr læge i Holstebro <sup>61</sup>).

∞ København (Vartov) 28. September 1942 med *Lilli Ostensfeld-Hansen*, f. Nykøbing F. 9. December 1915. (Datter af Grosserer Peder Ostensfeld-Hansen og Olga Hübler, Nykøbing F.). Børn: Niende Slægtled Nr. 1580—1581.

775 *Tage Overlund Godrim*, f. Maabjerg 4. Oktober 1914. Landmand i Bjerregaard, Maabjerg.

776 *Agnethe Overlund Godrim*, f. Maabjerg 22. Februar 1916.

∞ Holstebro 12. Oktober 1945 med *Svend Sidelman Borup*, f. Naur 13. Juli 1916. Gaardejer i Bjerregaard, Naur. (Søn af Gaardejer Hans Christian Laursen Borup og Sofie Regitse Sidelman, Naur). Søn: Niende Slægtled Nr. 1582.

777 *Rigmor Overlund Godrim*, f. Maabjerg 18. Juni 1918. Lærerinde i Maabjerg.

**Alfred Graversen Godrim (Nr. 247) og Dorthea Kristine  
Nielsen Halds Børn:**

778 *Mariane Hald Godrim*, f. Mejrup 22. December 1912.

779 *Katrine Bolette Hald Godrim*, f. Mejrup 25. Juni 1914.

- 780 *Guðrun Hald Godrim*, f. Mejrup 10. Januar 1917.  
∞ 28. Juli 1939 med *Marius Bisgaard*, f. Mejrup 9. Maj 1900.  
Gaardejer i Vester Tovstrup, Mejrup. (Søn af Gaardejer Jens Bisgaard og Line Pedersen, Bisgaard, Mejrup). Børn: Niende Slægtled Nr. 1583—1586.
- 781 *Henry Hald Godrim*, f. Mejrup 13. Juli 1919.

**Peter Bjerre Graversen Godrim (Nr. 248) og Anna Pedersen  
Særkjærs Børn:**

- 782 *Asger Særkjær Godrim*, f. Maabjerg 29. Maj 1920.  
783 *Eli Særkjær Godrim*, f. Maabjerg 4. Oktober 1923.  
784 *Haakon Særkjær Godrim*, f. Maabjerg 16. December 1926.  
785 *Kristen Særkjær Godrim*, f. Timring 22. September 1936.

**Mads Sørensen Kjærgaard (Nr. 250) og Madsine Johanne  
Pedersens Børn:**

- 786 *Anna Kjærgaard*, f. Mejrup 21. September 1906.  
787 *Søren Kjærgaard*, f. Mejrup 15. Maj 1909. Gaardejer i Over Fidde, Henne.  
∞ Outrup 1. November 1935 med *Bothilde Maria Henriksen*, f. sst. 9. Juli 1912. (Datter af Gaardejer Hans Christian Henriksen og Nielsine Madsen, Outrup). Børn: Niende Slægtled Nr. 1587—1589.
- 788 *Peder Kjærgaard*, f. Mejrup 29. August 1913. Ansat ved „American Tobacco”, København.  
∞ København 4. Januar 1941 med *Asta Dagny Nielsen*, f. Hjørlande 26. Januar 1911. (Datter af Tømrermester og Højskolelærer Niels Andersen Nielsen og Mine Jørgensen, Hjørlande).
- 789 *Sigrid Kjærgaard*, f. Mejrup 17. Oktober 1915.

**Sissel Sørensen Kjærgaard (Nr. 251) og Niels Peter Bechs  
Børn:**

- 790 *Marius Bech*, f. Vejrum 22. August 1908, † 18. Februar 1909.  
791 *Marie Bech*, f. Vejrum 11. Oktober 1909, † 15. Maj 1910.  
792 *Arne Bech*, f. Vejrum 20. August 1911. Lærer. Dimitteret fra Silkeborg Seminarium 1933. Lærer ved Holstebro Friskole til dens Op-

hør 1937, derefter Lærer ved Holstebro Kommuneskole. Arbejder i Fritiden med Folkedanse og Egnsdragter og har ledet en Del Foreninger i Holstebro og omliggende Sogne.

**Bertel Bjerre Sørensen Kjærgaard (Nr. 252) og Maren  
Didriksens Børn:**

- 793 *Sidsel Ragnhild Kjærgaard*, f. Mejrup 31. Januar 1914.  
794 *Anna Marie Grønbæk Kjærgaard*, f. Mejrup 8. December 1915.  
∞ Holstebro (Frimenighed) 2. Maj 1939 med *Mogens Henrik Harrestrup*, f. Nørre Felding 23. November 1910. Gaardejer i Østergaard, Nørre Felding. (Søn af Gaardejer Jens Christian Harrestrup og Flora Braae, Østergaard, Nørre Felding). Børn: Niende Slægtled Nr. 1590—1591.

**Diderik Sørensen Kjærgaard (Nr. 254) og Mette  
Vilhelmine Jepsens Børn:**

- 795 *Sigrid Kjærgaard*, f. Janderup 21. Maj 1911. Elev paa Snoghøj Folkegymnastikhøjskole, uddannet til Delingsfører.  
∞ Janderup 10. September 1932 med *Fredlev Kjær*, f. 6. Juli 1905. Uddeler i Tobøl Brugsforening, Føvling. Kursus paa Støvring Uddelerskole. (Søn af Landmand Kristen Jensen Kjær og Maren Kirstine Poulsen, Skovmølle pr. Højslev). Børn: Niende Slægtled Nr. 1592—1594.  
796 *Jens Kristian Kjærgaard*, f. Janderup 21. April 1915. Statshusmand i Grydvadhus, Janderup.  
∞ Varde 6. December 1936 med *Eleonora Kristine Nielsen*, f. Faaborg 15. September 1915. (Datter af Landmand Niels Hansen Nielsen og Ane Kristine Nielsen, Vrenderup, Faaborg Sogn, senere Søndermark, Varde). Børn: Niende Slægtled Nr. 1595—1597.  
797 *Marie Eline Kjærgaard*, f. Janderup 27. Januar 1920.  
∞ Janderup 1. September 1940 med *Jens Korsbek Ullerup*, f. Vistrup 25. Marts 1917. Gaardejer i Overgaard, Janderup. (Søn af Landmand Hjalmar Nielsen Ullerup og Gudrun Korsbek, Vistrup). Børn: Niende Slægtled Nr. 1598—1600.

**Karen Bjerre Sørensen Kjærgaard (Nr. 255) og Sofus  
Ølgaard Pedersens Børn:**

- 798 *Johannes Kjærgaard Pedersen*, f. Søllerød 3. Juli 1916.  
799 *Sidsel Kjærgaard Pedersen*, f. Naur 10. Februar 1919.  
800 *Søren Kjærgaard Pedersen*, f. Naur 6. Januar 1922.

**Niels Sørensen Kjærgaard (Nr. 256) og Karen Madsens  
Børn:**

- 801 *Poul Kjærgaard*, f. Naur 27. April 1925.  
802 *Grethe Kjærgaard*, f. Nørre Felding 3. Juni 1929.

**Maren Kjærgaard (Nr. 257) og Aage Henry Nielsens Børn:**

- 803 *Anna Hubert Nielsen*, f. København 18. Maj 1921. Forretningsbestyrer i København.  
∞ Taarnby 13. Oktober 1940 med *Otto Frederiksen*, f. København 22. Maj 1916. Maskinarbejder i København.  
804 *Lilly Hubert Nielsen*, f. København 7. September 1922. Kontorassistent.  
∞ Taarnby 20. Oktober 1945 med *William Nielsen*, f. Gandrup 20. Oktober 1914. Lagerarbejder i Kastrup. Datter: Niende Slægtled Nr. 1601.

**Ane Marie Bjerre Madsen (Nr. 262) og Kristen Jørgensen  
Kirkegaards Børn:**

- 805 *Jørgen Madsen Kirkegaard*, f. Maabjerg 25. Oktober 1921.  
806 *Esther Kirkegaard*, f. Maabjerg 11. Oktober 1925.  
807 *Gunnar Kirkegaard*, f. Maabjerg 1. Oktober 1926.  
808 *Holger Kirkegaard*, f. Maabjerg 16. Marts 1929.

**Mads Bjerre Madsen (Nr. 263) og Eleonora Kirstine Lunds  
Børn:**

- 809 *Astrid Bjerre Madsen*, f. Gassum 8. September 1925.  
810 *Niels Bjerre Madsen*, f. Gassum 13. Januar 1927.  
811 *Martha Bjerre Madsen*, f. Galten 25. Juni 1928.



- 812 *Eskild Bjerre Madsen*, f. Galten 22. Marts 1933.  
 813 *Erik Bjerre Madsen*, f. Galten 22. Marts 1933.

**Jens Pasgaard Madsen (Nr. 264) og Jensine Petrine Jensen  
 Kirkebys Børn:**

- 814 *Niels Pasgaard Madsen*, f. Vejrum 5. Maj 1929.  
 815 *Elly Pasgaard Madsen*, f. Vejrum 2. Januar 1933.

**Alfred Madsen (Nr. 266) og Margrethe Gammelbys Børn:**

- 816 *Hans Madsen*, f. Naur 26. Januar 1939, † 27. Januar s. A.  
 817 *Aage Gammelby Madsen*, f. Naur 12. November 1941.  
 818 *Anders Gammelby Madsen*, f. Naur 30. December 1943.  
 819 *Karen Gammelby Madsen*, f. Naur 30. December 1943.

**Peder Bjerre (Nr. 273) og Karen Nissens Børn:**

- 820 *Anna Bjerre*, f. Nr. Nisum 24. September 1899. Elev paa Ryslinge Højskole 1918. Overtog Fødegaarden ved Moderens Død og drev den ved Bestyrer. Foretog 1932 en Rejse til U.S.A., bl. a. med Ophold hos Pastor Back i Ludington, Michigan.  
 ∞ Ludington (Den danske Kirke) 12. Juli 1932 med *Viggo Nielsen Kiilsholm*, f. Rom Sogn 17. September 1895, † 21. September 1945, begr. i Lemvig. Gaardejer. Udvandrede 1915 til U.S.A. Mejeribestyrer i Wesley, Iowa. Rejste 17. September 1932 tilbage til Danmark og overtog Hustruens Fødegaard, Tved i Rom Sogn. (Søn af Landmand Søren N. Kiilsholm og Jensine Madsen Noesgaard, Rom Sogn).
- 821 *Maren Bjerre*, f. Nr. Nisum 18. November 1902.  
 ∞ Lemvig (Valgmenighed) 16. Maj 1924 med *Karl Emil Trolle*, f. Gislev 13. November 1896. Købmand i Tryggelev, senere Bogholder i Odense. (Søn af Brugsforeningsuddeler Johannes Trolle og Karen Lynggaard, Gislev). Børn: Niende Slægtled Nr. 1602 —1604.

**Maren Nygaard (Nr. 274) og Kristen Jensen Understrups  
 Datter:**

- 822 *Birgithe Nygaard Understrup*, f. Ørre 15. September 1907. Sygeplejerske. Elev paa Ry Højskole og paa Testrup Højskole (Dansk Syge-

plejerskole). Uddannet som Sygeplejerske paa Amtssygehuset i Holstebro og paa Rigshospitalets Fødeafdeling, senere Vikar og Privatsygeplejerske.

∞ 4. Oktober 1934 med *Ejner Augustin Sønderby*, f. Gjellerup 9. August 1906. Gaardejer i Understrup, Ørre. (Søn af Gaardejer Peder Sønderby og Ane Katrine Nielsen, Gjellerup, senere Smedegaard, Tvis). Børn: Niende Slægtled Nr. 1605—1608a.

### Else Pedersens Ejdal (Nr. 275) og Odin Ankjær Frandsens Børn:

- 823 *Jørgen Peter Frandsen*, f. Østbirk 18. April 1903, † Ølsted 15. December 1906, begr. i Østbirk.
- 824 *Marius Bjerg Frandsen*, f. Østbirk 24. April 1904, † sst. 14. December s. A.
- 825 *Kristian Ejdal Frandsen*, f. Horsens 24. Marts 1907. Barber i Sejt, Uth.  
∞ 1. Glud 22. September 1931 med *Sigrid Magdalene Baden Jørgensen*, f. sst. 2. November 1910, † Uth 26. Maj 1940. (Datter af Gaardejer Stougaard Jørgensen og Maren Baden Sørensen, Badensminde, Glud). Børn: Niende Slægtled Nr. 1609—1610.  
∞ 2. Skjolde 30. Juli 1944 med *Esther Nielsen*, f. sst. 13. Maj 1913. (Datter af Gaardejer Peter Nielsen og Bodil Line Pedersen, Brund, Skjolde). Søn: Niende Slægtled Nr. 1611.
- 826 *Alfred Ejdal Frandsen*, f. Ginnerup 18. Oktober 1911. Bager i Horsens.  
∞ Raarup 30. Januar 1944 med *Elly Dorthea Jacobsen*, f. sst. 12. Januar 1924. (Datter af Gaardejer Jacob Jacobsen og Nielsine Aastrup, Raarup). Børn: Niende Slægtled Nr. 1612—1613.
- 827 *Vagn Ejdal Frandsen*, f. Skjolde 1. September 1918.

### Jacob Bjerre Pedersen Ejdal (Nr. 283) og Kathrine Marie Christensens Børn:

- 828 *Ellen Ejdal*, f. Møborg 29. December 1933.
- 829 *Knud Ejdal*, f. Møborg 6. Oktober 1936.
- 830 *Erik Ejdal*, f. Møborg 30. Juni 1938.

**Sidsel Marie Andersen (Nr. 284) og Jens Gammelgaard  
Jensens Børn:**

- 831 *Richardt Jensen Gammelgaard*, f. Lemvig 12. Januar 1900, † sst. 5. Februar 1944. Skomagemester i Lemvig.
- 832 *Kristian Jensen Gammelgaard*, f. Lemvig 20. Februar 1901.
- 833 *Henry Jensen Gammelgaard*, f. Lemvig 20. Februar 1901. Udvandret til Minneapolis, Minnesota, U.S.A.  
∞ 3. Juli 1929 med *Hilda* . . . fra Dakota, U.S.A. Søn: Niende Slægtled Nr. 1614.
- 834 *Alvilda Jensen Gammelgaard*, f. Lemvig 16. Maj 1902, † 12. Maj 1906.
- 835 *Karen Jensen Gammelgaard*, f. Lemvig 22. Juli 1904.
- 836 *Svend Jensen Gammelgaard*, f. Lemvig 25. Juli 1909. Skotøjshandler i Lemvig.

**Peder Christian Marius Søgaard Pedersen (Nr. 289) og  
Elisabeth Madsens Børn:**

- 837 *Agnes Louise Kristine Marie Søgaard Pedersen*, f. Gudum 27. Januar 1906.
- 838 *Christen Søgaard Pedersen*, f. Gudum 16. August 1907.

**Nielsine Annine Kirstine Pedersen (Nr. 296) og Charles  
Viktor Theodor Holsts Børn:**

- 839 *Vibeke Nathalie Holst*, f. København 5. April 1905.  
∞ Frederiksberg 14. Maj 1931 med *Karl Valdemar Jacobus Top*, f. sst. 18. Maj 1901. Smedemester i København. (Søn af Maskinarbejder og Klejnsmed Jacobus Top og Helga Hansen, Frederiksberg). Datter: Niende Slægtled Nr. 1615.
- 840 *Gunnar Lorentz Holst*, f. Frederiksberg 7. August 1909. Korkvarefabrikant i København.  
∞ København (Timotheus) 1. Maj 1935 med *Viola Fischer*, f. 27. Februar 1914. Børn: Niende Slægtled Nr. 1616—1617.
- 841 *Børge Viktor Holst*, f. Frederiksberg (Skt. Lukas) 20. Marts 1911. Smedemester paa Frederiksberg.  
∞ København (Raadhus) 15. Maj 1937 med *Helga Elida Pedersen*,

f. sst. (Brorson) 21. September 1918. (Datter af Former Jens Emil Pedersen og Elida Bartholine Kirstine Lundkvist, København). Søn: Niende Slægtled Nr. 1618.

**Niels Christen Bjerre Pedersen (Nr. 297) og Ane Kirstine  
Nielsens Børn:**

- 842 *Lorentse Nielsine Bjerre Pedersen*, f. Aarhus 9. Oktober 1906.  
∞ 28. Maj 1925 med *Aage Dyre Nielsen*, f. Merløse 22. November 1897. Bosiddende i Aarhus. (Søn af Fisker Johan Albert Nielsen og Anna . . . i Merløse). Børn: Niende Slægtled Nr. 1619—1620.
- 843 *Bodil Kirstine Bjerre Pedersen*, f. Aarhus 26. Januar 1910.  
∞ 1. Juni 1935 med *Svend Aage Felix Kristiansen*, f. Rønne 11. September 1904. Bosiddende i Aarhus. (Søn af Agent Hans Petersen og Severine Kristiansen, Rønne). Datter: Niende Slægtled Nr. 1621.
- 844 *Vera Sofie Bjerre Pedersen*, f. Aarhus 31. December 1911, † sst. 23. Januar 1925.
- 845 *Bernhard Bjerre Pedersen*, f. Aarhus 24. August 1914. Bosiddende i Aarhus.  
∞ 9. Juli 1938 med *Eva Hansen*, f. Nørager 9. Oktober 1916. (Datter af Bager Frederik Marius Hansen og Johanne Sofie Rasmussen, Nørager).
- 846 *Hans Peter Bjerre Pedersen*, f. Aarhus 4. Juli 1920. Bosiddende i Aarhus.

**Peter Lorents Bernhard Pedersen (Nr. 298) og Emma  
Petersine Blochs Datter:**

- 847 *Ruth Pedersen*, f. Aarhus 14. August 1911.

**Eleonore Petrine Pedersen (Nr. 299) og Theodor Carl  
Christiansens Børn:**

- 848 *Aksel Bjerre Christiansen*, f. Aarhus 12. December 1909.
- 849 *Svend Aage Christiansen*, f. Aarhus 22. December 1911.

**Vilhelm Johan Albert Fendrich (Nr. 301) og Marie  
Madsens Datter:**

- 850 *Ruth Ella Fendrich*, f. Aarhus 12. Juli 1933.

**Niels Bjerre Didriksen (Nr. 305) og Bodil Marie Lavritsens****Datter:**

- 851 *Else Kathrine Bjerre Didriksen*, f. Tvis 13. Marts 1919.  
 ∞ 28. Maj 1942 med *Peder Vingtoft*, f. Vind 6. August 1913.  
 Tømrer i Holstebro. (Søn af Gaardejer Laust Peder Vingtoft og  
 Else Marie Mouridsen, Vind).

**Niels Bjerre Didriksen (Nr. 305) og Bodil Katrine Iversens****Børn:**

- 852 *Bodil Bjerre Didriksen*, f. Tvis 11. Maj 1928, † 12. Maj s. A.  
 853 *Bodil Kirstine Bjerre Didriksen*, f. Tvis 23. Februar 1930.

**Niels Bjerre Engsnap (Nr. 309) og Dorteia Refsgaards****Børn:**

- 854 *Siliam Carsten Engsnap*, f. Tæbring 24. Juni 1927.  
 855 *Nanna Margrethe Engsnap*, f. Tæbring 29. Maj 1929.  
 856 *Karen Jytte Engsnap*, f. Tæbring 31. August 1931.  
 857 *Knud Bjerre Engsnap*, f. Tæbring 3. April 1935.

**Helga Kirstine Kristensen (Nr. 311) og Jeppe Bjergveds****Børn:**

- 858 *Vagn Aage Bjergved*, f. Resen 28. Maj 1912. Student 1929, Kand.  
 theol. 1936, Sekretær for K.F.U.M., Klosterbakken, Odense.  
 859 *Knud Arne Bjergved*, f. Vallensbæk 25. Februar 1916. Student 1936.  
 860 *Sigrid Elisabeth Bjergved*, f. Vallensbæk 4. August 1920. Handels-  
 eksamen. Udlært i Manufakturbranchen.  
 ∞ Herning 31. Juli 1942 med *Gustav Bjerre*, f. Vejrum 21. Januar  
 1915. Lærer i Sparkjær, Borris. Se Nr. 655.

**Aage Niels Bjerre Kristensen (Nr. 313) og Ingeborg****Nielsen Karlshøjs Børn:**

- 861 *Poul Bjerre Kristensen*, f. Nibe 15. Juni 1924.  
 862 *Niels Aage Bjerre Kristensen*, f. Nibe 15. Maj 1926.  
 863 *Ellen Bjerre Kristensen*, f. Nibe 13. December 1928 † 22. Februar  
 1929.

- 864 *Inger Bjerre Kristensen*, f. Nibe 22. April 1931, † 18. Februar 1934.  
865 *Arne Bjerre Kristensen*, f. Nibe 2. November 1936.

**Signe Kristine Bjerre Kristensen (Nr. 314) og Cormac  
Lloyds Børn:**

- 866 *Joan Frances Bjerre Lloyd*, f. Aarhus (Fødselsstiftelse) 13. Juni 1936,  
døbt i Herning.  
867 *Inga Bjerre Lloyd*, f. 20. September 1942.

**Anna Katrine Bjerre (Nr. 316) og Lars Hansens Larsens  
Datter:**

- 868 *Karen Bjerre Larsen*, f. København 16. Marts 1938.

**Kristen Lægaard Bjerre (Nr. 319) og Signe Knudsens Børn:**

- 869 *Karen Bjerre*, f. Nr. Nisum 11. Maj 1939.  
870 *Maria Bjerre*, f. Nr. Nisum 27. Marts 1940.  
871 *Knud Bjerre*, f. Nr. Nisum 6. August 1942.  
872 *Else Bjerre*, f. Nr. Nisum 12. Juli 1946.

**Viggo Bjerre (Nr. 320) og Ingrid Stougaard Hestbechs  
Børn:**

- 873 *Niels Henrik Bjerre*, f. Naur 30. Maj 1940.  
874 *Karen Margrethe Bjerre*, f. Naur 19. Maj 1944.

**Else Margrethe Hornshøj (Nr. 321) og Frederik Pers  
Nielsens Børn:**

- 875 *Anker Pers Nielsen*, f. Ramsing 4. September 1914. Bankassistent i  
Skive.  
876 *Marie Hornshøj Nielsen*, f. Ramsing 14. Juli 1917. Damefrisørinde i  
København.

## Niende Slægtled

### Jakob Peter Martin (Nr. 326) og Karen Knudsens Søn:

877 *Poul Otto Martin*, f. København 4. November 1921. Journalist.

### Ejnar Nikolaj Martin (Nr. 327) og Signe Marie Bakgaards Børn:

878 *Gerda Edith Martin*, f. Hvidbjerg 24. Oktober 1922.

879 *Gudrun Elise Martin*, f. Lynge 13. Oktober 1924.

### Eleonora Kirstine Martin (Nr. 328) og Ejgil Hallas Møllers Børn:

880 *Gunnar Egil Bjerre Martin Møller*, f. Faaborg 30. Oktober 1914.  
Stud. med.

881 *Gerda Bertha Elise Møller*, f. Sorø 22. Marts 1917.

882 *Inger Marie Møller*, f. Sorø 30. Juli 1918.

883 *Helga Margrethe Møller*, f. Sorø 8. April 1920.

884 *Torben Bjerre Martin Møller*, f. Pedersborg Sogn 18. Juni 1921.

885 *Harald Ejvind Bjerre Martin Møller*, f. Sorø 10. Maj 1923.

886 *Thora Valborg Møller*, f. Sorø 24. Maj 1927.

887 *Gudrun Estrid Kirsten Møller*, f. Sorø 13. Juni 1932.

### Ane Dorthea Helga Bjerre (Nr. 334) og Carl Victor Jørgen Nielsens Børn:

888 *Niels Jørn Bjerre Nielsen*, f. Svendborg (Sørup) 4. Februar 1937.

889 *Lise Bjerre Nielsen*, f. Svendborg (Sørup) 11. Marts 1939.

890 *Birthe Kirstine Bjerre Nielsen*, f. Svendborg (Sørup) 13. Juli 1941.

### Axel Møller Bjerre (Nr. 335) og Lilly Hedevig Dorothea Halds Børn:

891 *Jørgen Christian Hald Bjerre*, f. Ribe 19. Maj 1923.

892 *Vibeke Hald Bjerre*, f. Aabenraa 10. Juni 1926.

### Haakon Bjerre (Nr. 341) og Else Lunds Børn:

893 *Gudrun Lund Bjerre*, f. Nr. Nissum 17. Oktober 1931.

894 *Erica Lund Bjerre*, f. Nr. Nissum 20. Oktober 1933.

- 895 *Helene Lund Bjerre*, f. Nr. Nissum 26. Marts 1938.  
896 *Bodil Lund Bjerre*, f. Ørum 6. Juni 1941.

**Ejner Bjerre (Nr. 342) og Ane Marie Majlunds Børn:**

- 897 *Egon Bjerre*, f. Nr. Nissum 24. December 1941.  
898 *Inger Bjerre*, f. Nr. Nissum 2. Januar 1946.

**Agnete Bjerre (Nr. 343) og Johannes Jensens Børn:**

- 899 *Hans Bjerre Jensen*, f. Lemvig 9. August 1936.  
900 *Grethe Bjerre Jensen*, f. Lemvig 9. August 1936.  
901 *Ole Bjerre Jensen*, f. Nr. Nissum 31. Juli 1938.

**Dagny Bjerre (Nr. 344) og Ingvard Jensen Kallesøes Børn:**

- 902 *Aase Bjerre Kallesøe*, f. Nr. Nissum 17. Marts 1937.  
903 *Kristian Kallesøe*, f. Nørlem 14. April 1940.  
904 *Søren Bjerre Kallesøe*, f. Nørlem 14. April 1940.

**Anna Raundahl Bjerre (Nr. 346) og Peter Kristian Larsens Børn:**

- 905 *Karen Margrethe Larsen*, f. Dalum 26. Juli 1935.  
906 *Gerda Nielsigne Larsen*, f. Dalum 17. Juli 1937.

**Erna Raundahl Bjerre (Nr. 349) og Holger Jensens Børn:**

- 907 *Ebba Bjerre Jensen*, f. Arnborg 20. Juli 1944.  
908 *Mogens Torben Raundahl Jensen*, f. Randers 19. September 1945.

**Karen Bjerre Nygaard (Nr. 353) og Henry Kristiansens Datter:**

- 909 *Ruth Nygaard Kristiansen*, f. Lemvig 19. Oktober 1939.

**Henry Bjerre Nygaard (Nr. 354) og Lilly Sørensens Søn:**

- 910 *John Bjerre Nygaard*, f. Lyngby 14. November 1946.



**Kirsten Bjerre Nygaard (Nr. 355) og Evald Jensens Børn:**

- 911 *Finn Bjerre Jensen*, f. Tørring 5. December 1938.  
912 *Ole Bjerre Jensen*, f. Struer 4. Oktober 1941.

**Signe Bjerre Nygaard (Nr. 356) og Georg Høgenhof  
Knudsens Datter:**

- 913 *Ilse Høgenhof Knudsen*, f. Struer 20. Oktober 1945.

**Laurids Jakobsen (Nr. 364) og Mathilde Hulda Schramms  
Børn:**

- 914 *Svend Ebbe Jakobsen*, f. Aaby 14. Maj 1924.  
915 *Hugo Bjerre Jakobsen*, f. Aaby 27. Juli 1926.

**Kristen Jakobsen (Nr. 365) og Kirstine Iversdatter  
Lindbergs Børn:**

- 916 *Johanne Kirstine Jakobsen*, f. Egtved 22. Januar 1937.  
917 *Gerda Irene Jakobsen*, f. Egtved 10. Oktober 1939.  
918 *Mads Thorkild Bjerre Jakobsen*, f. Fredericia 26. Marts 1947.

**Jakob Bjerre Jacobsen (Nr. 368) og Sidsel Marie  
Christensens Datter:**

- 919 *Anna Grethe Bjerre Jakobsen*, f. Hjerm 4. Juli 1944.

**Aksel Christensen (Nr. 369) og Rosa Agnete Nielsine  
Jensens Datter:**

- 920 *Jonna Christensen*, f. Frederiksberg 22. December 1936.

**Henrik Stabildal Nielsen Lørup (Nr. 373) og Karoline  
Møllers Børn:**

- 921 *Sven-Aage Lørup*, f. Oslo 19. Januar 1912.  
922 *Olga-Margrethe Lørup*, f. Oslo 1. Februar 1913, † 22. Marts 1932.  
923 *Ingebjørg Lørup*, f. Oslo 21. November 1917, † 21. Marts 1922.

**Anton Lørup (Nr. 376) og Rachel Jærn Jensens Børn:**

- 924 *Aase Lørup*, f. Oslo 9. November 1921.  
925 *Per Lørup*, f. Oslo 25. November 1923.  
926 *Ellen Lørup*, f. Oslo 21. November 1924.

**Agnete Marie Lørup (Nr. 379) og Christen Ovesen  
Byskovs Børn:**

- 927 *Karen Margrethe Ovesen Byskov*, f. Hygum 13. Januar 1921.  
928 *Ellen Ovesen Byskov*, f. Hygum 17. Marts 1922.  
929 *Else Byskov*, f. Lemvig 7. Januar 1928.

**Signe Johanne Lørup (Nr. 381) og Niels Duusgaards Søn:**

- 930 *Henning Duusgaard*, f. Ringsted 13. December 1921.

**Erna Margrethe Lørup (Nr. 383) og Rasmus Magnus Rubys  
Børn:**

- 931 *Aage Ruby*, f. Lemvig 29. Juni 1926.  
932 *Knud Ruby*, f. Lemvig 12. Januar 1928.  
933 *Kamma Ruby*, f. Lemvig 30. Juni 1929.  
934 *Helga Ruby*, f. Lemvig 19. December 1932.  
935 *Estber Ruby*, f. Lemvig 18. April 1939.

**Anna Marie Knude (Nr. 389) og Christen Thomsen  
Særkjær's Søn:**

- 936 *Kristian Knude Særkjær*, f. Hove 14. August 1924.

**Johanne Knude (Nr. 390) og Povl Pigsborg Jensens Børn:**

- 937 *Aage Knude Jensen*, f. Aarhus 26. Juli 1916. † 10. September 1932.  
938 *Vagn Pigsborg Jensen*, f. Nørlem 10. Oktober 1919, † 29. April 1920.  
939 *Magda Pigsborg Jensen*, f. Nørlem 13. Maj 1921.  
940 *Dagny Pigsborg Jensen*, f. Rom Sogn 20. Marts 1923.  
941 *Vagn Pigsborg Jensen*, f. Rom Sogn 20. Maj 1926.  
942 *Viggo Knude Jensen*, f. Rom Sogn 9. Juni 1929.  
943 *Erling Knude Jensen*, f. Rom Sogn 19. August 1935.

**Henrik Jørgensen (Nr. 394) og Kirsten Skjødts Datter:**

944 *Karen Skjødt Jørgensen*, f. Foerlev 13. Maj 1931.

**Asta Jørgensen (Nr. 395) og Søren Skjødts Børn:**

945 *Solvejg Skjødt*, f. Fausing 12. April 1928.

946 *Inger Skjødt*, f. Aarhus (Skt. Johannes) 30. August 1930.

**Aksel Jørgensen (Nr. 396) og Marie Kirstine Pedersens  
Børn:**

947 *Gerda Jørgensen*, f. Lisbjerg 15. Juli 1927.

948 *Erna Jørgensen*, f. Lisbjerg 20. Juli 1930.

949 *Hans Jørgen Jørgensen*, f. Lisbjerg 24. April 1934.

**Arne Jørgensen (Nr. 397) og Helga Jensens Børn:**

950 *Erling Jørgensen*, f. Framlev 26. December 1926.

951 *Børge Jørgensen*, f. Framlev 16. Maj 1928.

952 *Bent Jørgensen*, f. Framlev 11. Januar 1935.

**Alfred Jørgensen (Nr. 398) og Kirstine Marie Christensens  
Børn:**

953 *Vagn Jørgensen*, f. Borum 26. Februar 1926.

954 *Eli Jørgensen*, f. Aarhus (Skt. Johannes) 31. Marts 1930.

**Aage Jørgensen (Nr. 399) og Margrethe Jensens Børn:**

955 *Ejvind Jørgensen*, f. Ormslev 24. April 1929.

956 *Knud Jørgensen*, f. Ormslev 11. November 1930.

957 *Ester Jørgensen*, f. Ormslev 27. Juli 1932.

958 *Svend Jørgensen*, f. Ormslev 28. December 1939.

**Rudolf Jørgensen (Nr. 400) og Ester Foghs Børn:**

959 *Niels Jørgensen*, f. Framlev 26. August 1935.

960 *Ingrid Jørgensen*, f. Framlev 12. Oktober 1938.

961 *Holger Jørgensen*, f. Framlev 28. April 1940.

962 *Hans Jørgensen*, f. Framlev 20. November 1945.

**Ragnhild Jørgensen (Nr. 401) og Jens Marius Skjødts Børn:**

- 963 *Jørgen Skjødt*, f. Aarhus (Fødselsstiftelsen) 10. September 1936.  
964 *Arne Skjødt*, f. Aarhus (Fødselsstiftelsen) 20. April 1938.  
965 *Erik Skjødt*, f. Aarhus (Fødselsstiftelsen) 20. September 1942.  
966 *Marie Skjødt*, f. Lillering 7. Oktober 1946.

**Jens Paakjær (Nr. 407) og Margrethe Andreasens Børn:**

- 967 *Edith Paakjær*, f. Nr. Nissum 19. Oktober 1919.  
∞ 22. Maj 1940 med *Børge Smedegaard Herping*, f. Trans 23. November 1912. Gaardejer i Bakkegaarden, Dybe. (Søn af Gaardejer Peder Herping og Margrethe Smedegaard, Trans). Børn: Tiende Slægtled Nr. 1622—1623.  
968 *Ingrid Paakjær*, f. Nr. Nissum 24. Maj 1922.  
∞ Dybe 20. September 1944 med *Kristian Mathiasen Kastbjerg*, f. sst. 14. Februar 1919. Vognmand i Vester Flansmose, Dybe. (Søn af Gaardejer Peter Kastbjerg og Ane Pedersen, Dybe). Datter: Tiende Slægtled Nr. 1624.

**Christian Paakjær (Nr. 409) og Ane Hedegaards Børn:**

- 969 *Niels Paakjær*, f. Hygum 26. September 1926.  
970 *Inge Martha Paakjær*, f. Hygum 21. Januar 1928.  
971 *Ellen Paakjær*, f. Hygum 12. Juli 1929.  
972 *Harald Paakjær*, f. Hygum 21. Maj 1931.  
973 *Jørn Paakjær*, f. Hygum 26. Juni 1932.  
974 *Henning Paakjær*, f. Hygum 5. Oktober 1933.  
975 *Jens Peter Paakjær*, f. Hygum 17. Oktober 1935.  
976 *Ane Marie Paakjær*, f. Hygum 26. Februar 1942.

**Ane Marie Bjerre (Nr. 411) og Andreas Kamilius  
Kristensens Børn:**

- 977 *Hanne Bjerre Kristensen*, f. Linaa 24. September 1935.  
978 *Niels Bjerre Kristensen*, f. Linaa 31. Juli 1939.

**Ester Bjerre (Nr. 414) og Henry Torben Ravns Søn:**

- 979 *Flemming Bjerre Ravn*, f. København (Simon Peter) 3. Februar 1946.

**Vagn Thordahl Bjerre (Nr. 415) og Ragnhild Knudsens  
Børn:**

- 980 *Knud Bjerre*, f. Varde 4. Oktober 1933.  
 981 *Hanna Bjerre*, f. Varde 4. April 1936.  
 982 *Lisa Bjerre*, f. Varde 17. April 1937, † s. D.

**Vagn Thordahl Bjerre (Nr. 415) og Meta Marie  
Sørensens Søn:**

- 983 *Oli Wagner Sørensen Bjerre*, f. København 8. December 1939, døbt i Gentofte.

**Edvard Thordahl Bjerre (Nr. 417) og Hedevig Caroline  
Elisabeth Lassens Søn:**

- 984 *Poul Bjerre*, f. Varde 22. November 1932.

**Anna Kirstine Thordahl Bjerre (Nr. 418) og Axel Henry  
Højs Børn:**

- 985 *Grete Høj*, f. Skanderborg 22. Marts 1944.  
 986 *Søren Høj*, f. Skanderborg 21. April 1945.

**Harald Bjerre Petersen (Nr. 420) og Erna Rosa  
Christensens Søn:**

- 987 *Jørgen Bjerre Petersen*, f. København 7. April 1941.

**Agnes Bjerre Pedersen (Nr. 421) og Andreas Hermann  
Jensens Datter:**

- 988 *Edith Jensen*, f. Vejle 5. Maj 1925  
 ∞ Vejle 27. September 1947 med *Otto Heinrich Nielsen*, f. Ærøskøbing 1. Juni 1924. Trafikassistent i Vejle. (Søn af Vognmand Vilhelm Nielsen og Karoline Nielsine Hansen, Ærøskøbing, senere Vejle).

**Helga Bjerre Petersen (Nr. 422) og Holger Kristiansens  
Børn:**

- 889 *Poul Bjerre Kristiansen*, f. København 5. Oktober 1941.  
 990 *Finn Bjerre Kristiansen*, f. København 10. Januar 1947.

**Thorvald Bjerre Petersen (Nr. 423) og Marie Christensens  
Børn:**

- 991 *Else Bjerre Petersen*, f. Lemvig 23. Marts 1931.  
992 *Knud Bjerre Petersen*, f. Lemvig 25. April 1933.  
993 *Karen Bjerre Petersen*, f. Lemvig 12. December 1943.

**Ejnar Bjerre Petersen (Nr. 424) og Kirstine Frederikke  
Egholms Børn:**

- 994 *Kai Bjerre Petersen*, f. Aarhus 19. April 1935.  
995 *Lis Bjerre Petersen*, f. København 11. November 1936.  
996 *Erik Bjerre Petersen*, f. København 19. Juni 1939.  
997 *Tove Bjerre Petersen*, f. København 13. Juli 1940.  
998 *Aage Bjerre Petersen*, f. København 23. Marts 1942.  
999 *Axel Bjerre Petersen*, f. København 16. Marts 1944.  
1000 *Leif Bjerre Petersen*, f. København 20. April 1946.

**Emmy Bjerre Madsen (Nr. 427) og Jens Viggo Rasmus  
Jørgensens Søn:**

- 1001 *Viggo Bjerre Jørgensen*, f. Bøvling 21. December 1943.

**Arne Bjerre Madsen (Nr. 428) og Krista Christensens  
Datter:**

- 1002 *Edith Bjerre Madsen*, f. Bøvling 11. November 1945.

**Astrid Bjerre Madsen (Nr. 429) og Emil Nicolaisens Børn:**

- 1003 *Gunnar Bjerre Nicolaisen*, f. Møborg 8. August 1933.  
1004 *Villy Bjerre Nicolaisen*, f. Gudum 8. November 1935.  
1005 *Birgit Bjerre Nicolaisen*, f. Møborg 22. Juli 1937.

**Kjeld Bjerre (Nr. 432) og Ruth Agathe Jørgensens Datter:**

- 1006 *Jette Bjerre*, f. Horsens 2. September 1946.

**Svend Bjerre (Nr. 437) og Anna Margrethe Schmidts Børn:**

- 1007 *Palle Bjerre*, f. København 29. September 1943.  
1008 *Klavs Bjerre*, f. København 1. November 1946.

**Ingeborg Jensen (Nr. 440) og Peder Maagaard Kristensens  
Børn:**

- 1009 *Ejvind Maagaard Kristensen*, f. Vandborg 29. Juni 1938.  
1010 *Solvejg Maagaard Kristensen*, f. Vandborg 24. September 1939.  
1011 *Egon Maagaard Kristensen*, f. Vandborg 12. November 1940.  
1012 *Sonja Maagaard Kristensen*, f. Vandborg 18. Juli 1944.

**Nanna Jensen (Nr. 441) og Jens Peter Andersens Børn:**

- 1013 *Erik Bøje Andersen*, f. Agger 14. Juli 1941, † 28. November s. A.  
1014 *Grethe Bøje Andersen*, f. Agger 15. November 1942.

**Anne Kathrine Bjerre Jacobsen (Nr. 450) og Peder Sejbjergs  
Børn:**

- 1015 *Alfred Sejbjerg*, f. Tvis 26. Oktober 1921.  
1016 *Gunnar Sejbjerg*, f. Tvis 20. Januar 1923.  
1017 *Inger Marie Sejbjerg*, f. Tvis 7. August 1924.  
1018 *Asta Sejbjerg*, f. Tvis 26. November 1925.  
1019 *Sigrid Sejbjerg*, f. Tvis 14. December 1927.  
1020 *Henning Sejbjerg*, f. Borbjerg 15. April 1928.  
1021 *Anders Bjerre Sejbjerg*, f. Borbjerg 21. August 1929.  
1022 *Jacob Bjerre Sejbjerg*, f. Borbjerg 26. Juli 1932.  
1023 *Verner Sejbjerg*, f. Borbjerg 11. Juni 1935.  
1024 *Elsebeth Sejbjerg*, f. Borbjerg 23. Februar 1937.  
1025 *Thorvald Sejbjerg*, f. Borbjerg 11. December 1940.

**Ane Marie Bjerre Jacobsen (Nr. 452) og Niels Nielsen  
Østergaards Børn:**

- 1026 *Jens Christian Østergaard*, f. Ulfborg 17. September 1934.  
1027 *Astrid Bjerre Østergaard*, f. Ulfborg 7. Juli 1936.  
1028 *Frede Bjerre Østergaard*, f. Ulfborg 20. Juli 1939.  
1029 *Vagn Bjerre Østergaard*, f. Ulfborg 25. Maj 1943.

**Mads Bjerre Jacobsen (Nr. 453) og Ingrid Olesens Børn:**

- 1030 *Birgit Bjerre Jacobsen*, f. Hjerem 26. Maj 1932.  
1031 *Eli Bjerre Jacobsen*, f. Hjerem 11. April 1934.

1032 *Finn Bjerre Jacobsen*, f. Hjerm 6. Marts 1937.

1033 *Holger Bjerre Jacobsen*, f. Ejsing 9. Maj 1944.

**Henry Bjerre Jacobsen (Nr. 454) og Johanne Hansgaard  
Jensens Børn:**

1034 *Inge Marie Bjerre Jacobsen*, f. Ulfborg 19. Juni 1935.

1035 *Sigrid Bjerre Jacobsen*, f. Ulfborg 18. Juli 1939.

**Niels Bjerre Jacobsen (Nr. 455) og Signe Poulsens Børn:**

1036 *Svend Erik Bjerre Jacobsen*, f. Lihme 28. December 1938.

1037 *Jytte Bjerre Jacobsen*, f. Lihme 14. Juni 1943.

**Sigurd Bjerre Jacobsen (Nr. 456) og Aase Niensens Børn:**

1038 *Inger Marie Bjerre Jakobsen*, f. Borbjerg 13. Februar 1941.

1039 *Bent Bjerre Jakobsen*, f. Borbjerg 20. Februar 1943.

1040 *Annelise Bjerre Jakobsen*, f. Sir 31. Maj 1947.

**Anna Lundby (Nr. 457) og Marius Kristian Nielsen  
Barslunds Børn:**

1041 *Kirstine Barslund*, f. Hjerm 15. Maj 1922.

1042 *Kristian Barslund*, f. Hjerm 18. September 1923.

1043 *Andreas Lundby Barslund*, f. Hjerm 30. Januar 1925.

1044 *Henning Barslund*, f. Hjerm 21. Marts 1926.

1045 *Edit Barlund*, f. Hjerm 29. Juli 1928.

1046 *Ove Barlund*, f. Hjerm 26. September 1931.

1047 *Inger Barlund*, f. Hjerm 19. November 1934.

1048 *Ruth Barlund*, f. Hjerm 19. Januar 1937.

**Jens Marinus Lundby (Nr. 459) og Anna Kristine Sylvest  
Hansens Børn:**

1049 *Andreas Lundby*, f. Vaalse 31. August 1928. Stud. theol.

1050 *Hans Sylvest Lundby*, f. Vaalse 6. November 1929. Landmand.

1051 *Anna Kirstine Lundby*, f. Vaalse 10. April 1931.



- 1052 *Thomas Bjerre Lundby*, f. Sønder Lem 23. Januar 1934.  
 1053 *Marie Lundby*, f. Sønder Lem 13. August 1935.  
 1054 *Jørgen Lundby*, f. Sønder Lem 8. Juni 1938.  
 1055 *Jakob Lundby*, f. Sønder Lem 10. December 1939.  
 1056 *Johannes Lundby*, f. Ryslinge 28. Juli 1943.

**Gerlach Lundby (Nr. 461) og Valborg Andersens Børn:**

- 1057 *Kirstine Lundby*, f. Gudbjerg 23. Februar 1933.  
 1058 *Aage Lundby*, f. Gudbjerg 20. Juli 1934.  
 1059 *Erik Lundby*, f. Gudbjerg 1. Maj 1936.  
 1060 *Holger Lundby*, f. Gudbjerg 8. November 1937.

**Arne Lundby (Nr. 463) og Johanne Hillersborgs Datter:**

- 1061 *Else Lundby*, f. Kastbjerg 16. Januar 1930.

**Kathinca Kirstine Lundby (Nr. 465) og Kristen  
Hillersborgs Børn:**

- 1062 *Else Munch Hillersborg*, f. Værum 7. Juni 1931.  
 1063 *Carl Hillersborg*, f. Værum 19. Oktober 1938.

**Anker Lundby (Nr. 468) og Anna Marie Overlunds  
(Nr. 728) Børn:**

- 1064 *Bertel Overlund Lundby*, f. Lem 4. Marts 1940.  
 1065 *Anna Kirstine Lundby*, f. Lem 16. Januar 1942.  
 1066 *Knud Lundby*, f. Lem 23. Marts 1945.  
 1067 *Verner Lundby*, f. Lem 23. Marts 1945.

**Viktor Lundby (Nr. 469) og Alma Marie Christensens  
Børn:**

- 1068 *Marie Lundby*, f. Gimsing 18. April 1944, † 20. Maj 1945.  
 1069 *Karen Lundby*, f. Gimsing 15. April 1945.

**Gunnar Lundby (Nr. 470) og Gunhild Povlsens Børn:**

- 1070 *Birthe Lundby*, f. Holstebro 25. Maj 1937.  
 1071 *Jens Lundby*, f. Holstebro 26. December 1938.

1072 *Karen Marie Lundby*, f. Holstebro 27. Januar 1942.

1073 *Peter Lundby*, f. Mejrup 7. November 1945.

1074 *Edel Lundby*, f. Mejrup 31. August 1947.

**Kaj Lundby (Nr. 471) og Annelise Selmer Grunvalds Søn:**

1075 *Steen Lundby*, f. København 24. Juni 1942.

**Søren Gudiksen Bjerre (Nr. 477) og Mariane Holm  
Pedersens Børn:**

1076 *Jens Holm Bjerre*, f. Hover 8. December 1938.

1077 *Kirsten Holm Bjerre*, f. Hover 8. Marts 1941.

**Henriette Bjerre (Nr. 478) og Søgaard Pedersen Klausholms  
Datter:**

1078 *Inger Bjerre Klausholm*, f. Tørrild 20. Januar 1939.

**Knud Nikolaj Bjerre (Nr. 483) og Nanna Mathilde Vejens  
Børn:**

1079 *Inger Vejen Bjerre*, f. Skannerup 21. Juli 1933.

1080 *Mildred Vejen Bjerre*, f. Gaarslev 8. Februar 1936.

1081 *Finn Vejen Bjerre*, f. Gaarslev 7. Juli 1937.

**Mads Aksel Bjerre (Nr. 484) og Dagmar Vestergaards Børn:**

1082 *Anna Bjerre*, f. Vejrum 23. August 1943.

1083 *Holger Bjerre*, f. Vejrum 1. Juli 1946.

**Johannes Sloth Bjerre (Nr. 485) og Karen Dorthea  
Eskesens Børn:**

1084 *Christen Sloth Bjerre*, f. Vejrum 12. April 1943.

1085 *Anna Maria Sloth Bjerre*, f. Vejrum 2. September 1944.

1086 *Asger Bent Bjerre*, f. Vejrum 31. Juli 1946.

**Jens Kristian Knudsen (Nr. 489) og Anna Elisabeth Jensens  
Børn:**

- 1087 *Helge Bjerre Knudsen*, f. Vordingborg 28. April 1937.  
1088 *Bodil Bjerre Knudsen*, f. Vordingborg 22. September 1941.

**Mads Bjerre Knudsen (Nr. 490) og Susanne Birgitte  
Kathrine Jensens Børn:**

- 1089 *Kresten Bjerre Knudsen*, f. Vejrum 11. Maj 1940.  
1090 *Birgit Marie Bjerre Knudsen*, f. Vejrum 11. Maj 1940.

**Niels Jacobsen Bjerre (Nr. 492) og Ane Kirstine Jensens  
Børn:**

- 1091 *Else Marie Bjerre*, f. Nr. Nissum 29. Juli 1926.  
1092 *Ingeborg Bjerre*, f. Nr. Nissum 24. December 1927.  
1093 *Grethe Bjerre*, f. Nr. Nissum 1. Juli 1929.  
1094 *Niels Jacobsen Bjerre*, f. Fabjerg 16. Maj 1931.  
1095 *Jørn Bjerre*, f. Fabjerg 15. Februar 1936.  
1096 *Ashjørn Bjerre*, f. Fabjerg 2. Oktober 1940.  
1097 *Vibeke Bjerre*, f. Fabjerg 20. August 1941.  
1098 *Ulf Bjerre*, f. Fabjerg 15. Marts 1944.

**Asger Bjerre (Nr. 495) og Karen Ellen Hansens Børn:**

- 1099 *Inger Bjerre*, f. Taarnby 14. Juni 1932.  
1100 *Gerda Bjerre*, f. Taarnby 22. September 1936.  
1101 *Niels Bjerre*, f. Taarnby 5. Maj 1942.

**Sigurd Bjerre (Nr. 496) og Else Emilie Olsens Børn:**

- 1102 *Inger Bjerre*, f. Fakse 1. September 1934.  
1103 *Lis Bjerre*, f. Horslunde 1. Oktober 1945.

**Gerda Bjerre (Nr. 497) og Gerhard Anton Madsens Søn:**

- 1104 *Niels Juel Madsen*, f. Frederiksberg 1. November 1924.

**Jens Peder Vestergaard Bjerre (Nr. 498) og Anna Kristine Rasmussens Børn:**

- 1105 *Birgit Marie Bjerre*, f. Helsingør 1. Oktober 1935.  
1106 *Hanne Bjerre*, f. Helsingør 25. November 1937.  
1107 *Niels-Erik Vestergaard Bjerre*, f. Helsingør 8. Juni 1940.

**Knud Bjerre (Nr. 502) og Mary Cecilie Christensens Børn:**

- 1108 *Jytte Bjerre*, f. København (Alle Helgens) 11. August 1940.  
1109 *Benny Bjerre*, f. København (Nathanael) 13. Marts 1946.

**Kristen Hauskov Jakobsen (Nr. 506) og Maren Thorsens Børn:**

- 1110 *Peter Hauskov Jakobsen*, f. Gudum 6. April 1929.  
1111 *Ane Marie Thorsen Jakobsen*, f. Idum 23. Januar 1932.  
1112 *Vagn Hauskov Jakobsen*, f. Gudum 17. December 1937.  
1113 *Niels Hauskov Jakobsen*, f. Gudum 2. Oktober 1942.

**Sofie Vestergaard Jakobsen (Nr. 508) og Ole Kirkegaard Olesens Børn:**

- 1114 *Peder Hauskov Olesen*, f. Hover 2. September 1922.  
1115 *Arne Kresten Olesen*, f. Hover 20. Oktober 1923.  
1116 *Else Mariane Bjerre Olesen*, f. Hover 17. November 1924, † 5. Maj 1925.  
1117 *Svend Aage Kirkegaard Olesen*, f. Hover 17. Februar 1926, † 19. November s. A.  
1118 *Svend Aage Kirkegaard Olesen*, f. Hover 6. September 1927.  
1119 *Else Mariane Kirkegaard Olesen*, f. Hover 29. Januar 1929.  
1120 *Ejnar Kirkegaard Olesen*, f. Hover 27. April 1931.  
1121 *Frede Kirkegaard Olesen*, f. Hover 11. Januar 1933.  
1122 *Bent Kirkegaard Olesen*, f. Hover 28. Maj 1934.  
1123 *Gudrun Kirkegaard Olesen*, f. Hover 26. August 1935, † 3. April 1936.  
1124 *Gudrun Kirkegaard Olesen*, f. Hover 26. Januar 1937.  
1125 *Erling Kirkegaard Olesen*, f. Hover 10. September 1938.  
1126 *Grethe Kathrine Kirkegaard Olesen*, f. Hover 7. Januar 1941.  
1127 *Ingrid Kirkegaard Olesen*, f. Hover 3. Maj 1942.  
1128 *Olav Kirkegaard Olesen*, f. Hover 4. November 1943.

**Jenny Jakobsen (Nr. 509) og Jørgen Poulsgaards Børn:**

- 1129 *Anna Poulsgaard*, f. Dybe 13. Februar 1928.  
1130 *Kirstine Poulsgaard*, f. Dybe 10. December 1929.  
1131 *Kamma Poulsgaard*, f. Dybe 12. April 1932.  
1132 *Niels Peder Poulsgaard*, f. Dybe 15. Juni 1934.

**Karen Jacobsen (Nr. 510) og Michael Sørensens Børn:**

- 1133 *Peder Havskov Sørensen*, f. Humlum 7. December 1924.  
1134 *Marianne Bjerre Sørensen*, f. Humlum 17. April 1926.  
1135 *Mette Marie Sørensen*, f. Humlum 17. April 1927.  
1136 *Lis Sørensen*, f. Humlum 5. December 1929.  
1137 *Marie Sørensen*, f. 7. Maj 1939.

**Arne Jakobsen (Nr. 511) og Karen Margrethe Mortensens Børn:**

- 1138 *Peder Kamstrup Jakobsen*, f. Madum 2. Februar 1929.  
1139 *Henning Bjerre Jakobsen*, f. Madum 22. September 1930.  
1140 *Mogens Jakobsen*, f. Madum 6. December 1934.  
1141 *Finn Jørn Jakobsen*, f. Vorgod 30. Oktober 1943.

**Herluf Jakobsen (Nr. 512) og Anna Marie Mortensens Børn:**

- 1142 *Robert Kamstrup Jakobsen*, f. Nørre Omme 16. Maj 1931.  
1143 *Erling Bjerre Jakobsen*, f. Nørre Omme 25. Februar 1935.  
1144 *Svend Kamstrup Jakobsen*, f. Nørre Omme 2. Februar 1945.

**Eli Jakobsen (Nr. 513) og Kristian Maagaard Christensens Børn:**

- 1145 *Marianne Bjerre Maagaard Christensen*, f. Gudum 1. August 1929\*  
1146 *Johanne Maagaard Christensen*, f. Valby 28. Juni 1931\*  
1147 *Jørgen Maagaard Christensen*, f. Valby 29. Juli 1933\*  
1148 *Marie Maagaard Christensen*, f. Valby 2. November 1938\*  

---

\*) Søger Navneforandring til *Maagaard*.

**Niels Sofus Jakobsen Bjerre (Nr. 514) og Esther Christiane Mathiesens Søn:**

- 1149 *Jørgen Bjerre*, f. Hellerup (Messias) 22. Oktober 1920. Premierløjtnant ved Artilleriet. Deltog 1944 i Modstandsbevægelsen under den tyske Besættelse af Danmark. Livsfarlig saaret i København den 13. December 1944 og meldt dræbt til den 30. December s. A., men overlevede det og var Resten af Besættelsestiden i Vestre Fængsel og Frøslevlejren.

**Kristian Martinus Jacobsen Bjerre (Nr. 515) og Jensine Østergaards Børn:**

- 1150 *Ingrid Bjerre*, f. Ferring 16. April 1945.  
1151 *Jens Kresten Bjerre*, f. Nørre Felding 19. August 1927.

**Hans Peter Bjerre (Nr. 516) og Irene Grethe Christiansens Børn:**

- 1152 *Else Aida Bjerre*, f. Svendborg 25. December 1940.  
1153 *Kresten Bjerre*, f. København 22. Februar 1946.

**Asta Sofie Christensen (Nr. 517) og Hans Kristian Martin Nielsens Børn:**

- 1154 *Valborg Nielsen*, f. Fakse 25. Oktober 1924.  
∞ 22. Juli 1947 med *Jens Valdemar Poulsen*, f. Horslunde 10. Januar 1926. Landmand i Sønder Ørslev. (Søn af Inspektør Anders Lorents Johannes Poulsen og Marie Larsen, Ravnsholt, Horslunde).  
1155 *Bent Tage Nielsen*, f. Fakse 5. Oktober 1928.

**Anna Kristine Stamphøj Christensen (Nr. 519) og Axel Kirkensgaards Børn:**

- 1156 *Ester Kirkensgaard*, f. København 23. Marts 1927, † 9. Juni 1935.  
1157 *Tove Kirkensgaard*, f. København 31. Maj 1930.

**Agnete Christensen (Nr. 520) og Ejnar Larsen Kelnæs' Børn:**

- 1158 *Jørgen Kelnæs*, f. København 23. Juni 1933.  
1159 *Erik Kelnæs*, f. København 5. Februar 1937.

**Jens Bjerre Christensen (Nr. 521) og Karen Cecilie  
Petersens Børn:**

- 1160 *Grethe Bjerre Christensen*, f. Idestrup 1. Februar 1938.  
1161 *Inge Bjerre Christensen*, f. Idestrup 17. December 1938.  
1162 *Benthe Bjerre Christensen*, f. Idestrup 29. Januar 1944.  
1163 *Jens Bjerre Christensen*, f. Idestrup 9. Januar 1945.

**Karen Christensen (Nr. 522) og Aksel Aabye Madsens Børn:**

- 1164 *Ingrid Aabye Madsen*, f. Ejby 23. April 1932.  
1165 *Grete Aabye Madsen*, f. Ejby 14. Oktober 1934.  
1166 *Gudrun Aabye Madsen*, f. Ejby 29. Marts 1939.  
1167 *Niels Henrik Aabye Madsen*, f. Ejby 12. Juni 1943.  
1168 *Lotte Aabye Madsen*, f. Ejby 22. Februar 1945.

**Mariane Christensen (Nr. 523) og Terkel Ejner Larsens  
Børn:**

- 1169 *Svend Nielsen Larsen*, f. Rødovre 27. Januar 1929.  
1170 *Inge Marie Larsen*, f. København (Jesus) 20. Maj 1933.

**Marie Christensen (Nr. 524) og Lauritz Kristian Larsens  
Børn:**

- 1171 (udøbt), f. København 11. December 1937, † 1. Marts 1938.  
1172 *Hans Larsen*, f. København 1. April 1939.

**Gravers Jakobsen Bjerre (Nr. 525) og Alfrida Kirstine  
Thomine Thomassens Børn:**

- 1173 *Gravers Bjerre*, f. Lemvig 14. Juli 1927.  
1174 *Gunbild Bjerre*, f. Lemvig 24. Januar 1929.  
1175 *Ole Bjerre*, f. København 15. August 1931, † sst. 1. April 1938.

**Niels Jakobsen Bjerre (Nr. 526) og Kristine  
Christiansens Søn:**

- 1176 *Vagn Oluf Bjerre*, f. Nørresundby 26. April 1925. Radiooperatør og  
-annoncør i North Battleford, Saskatchewan, Canada.

**Peder Bjerre (Nr. 528) og Elsie Ilene Players Børn:**

- 1177 *Valery Ann Bjerre*, f. Edmonton, Alberta, 29. November 1935.  
1178 *Margot Lynn Bjerre*, f. Toronto, Ontario, 3. August 1939.

**Signe Bjerre (Nr. 530) og Ejvind Herluf Christensens Børn:**

- 1179 *Anne Maria Connie Christensen*, f. København 13. Marts 1936.  
1180 *Bjørn Christensen*, f. København 1. Januar 1938.  
1181 *Valery Bjerre Christensen*, f. København 4. Marts 1940.  
1182 *Ulf Bjerre Christensen*, f. København 21. Marts 1941.

**Niels Bjerre Sand (Nr. 536) og Oda Pedersens Datter:**

- 1183 *Mona Bjerre Sand*, f. 18. September 1932.

**Sofie Bjerre Sand (Nr. 537) og Rudolph Aarø-Hansens Børn:**

- 1184 *Tove Aarø-Hansen*, f. København (Nathanael) 13. Juni 1931.  
1185 *Palle Aarø-Hansen*, f. København (Vartov) 22. Februar 1935.

**Kristian Bjerre Sand (Nr. 538) og Esther Kirstine Houes Børn:**

- 1186 *Inga Bjerre Sand*, f. Lemvig 10. Januar 1939.  
1187 *Jytte Bjerre Sand*, f. Lemvig 4. September 1940.  
1188 *Preben Bjerre Sand*, f. Lemvig 26. Juni 1946.

**Niels Smedegaard Bjerre (Nr. 541) og Edith Therkildsens Børn:**

- 1189 *Jens Christian Bjerre*, f. Holstebro 5. April 1933.  
1190 *Hans Bjerre*, f. Holstebro 1. April 1936.

**Sofie Marie Smedegaard Bjerre (Nr. 543) og Jens Østergaards Børn:**

- 1191 *Finn Bjerre Østergaard*, f. Viborg 21. Oktober 1931.  
1192 *Gurli Bjerre Østergaard*, f. Hjørring 22. Februar 1937.  
1193 *Jens Jørgen Bjerre Østergaard*, f. Hjørring 22. Maj 1944.



**Gudrun Smedegaard Bjerre (Nr. 544) og Aage Mohr  
Christensens Børn:**

- 1194 *Kirsten Agnethe Mohr Christensen*, f. Lime 1. April 1936.  
1195 *Svend Mohr Christensen*, f. Nr. Nissum 24. Februar 1940.

**Johannes Smedegaard Bjerre (Nr. 546) og Astrid Palles  
Børn:**

- 1196 *Birgit Kirstine Palle Bjerre*, f. Kettinge 3. Maj 1941.  
1197 *Hans Vilhelm Palle Bjerre*, f. Kettinge 18. August 1944.  
1198 *Niels Kristian Palle Bjerre*, f. Kettinge 18. August 1944.

**Esther Smedegaard Bjerre (Nr. 547) og Kristian Gays Børn:**

- 1199 *Solvejg Bjerre Gay*, f. Tørring 22. Maj 1941.  
1200 *Elisabeth Bjerre Gay*, f. Tørring 16. September 1943.  
1201 *Margrethe Bjerre Gay*, f. Tørring 2. September 1947.

**Tage Smedegaard Bjerre (Nr. 548) og Tove Elin Hansen  
Lilholts Børn:**

- 1202 *Ole Lilholt Bjerre*, f. Lemvig 4. Februar 1945.  
1203 *Hans Lilholt Bjerre*, f. Lemvig 31. Januar 1947.

**Ellinor Smedegaard Bjerre (Nr. 549) og Peder Christian  
Bjerg Madsens Børn:**

- 1204 *Hanne Bjerre Madsen*, f. Fjaltring 4. Juli 1943.  
1205 *Hans Bjerre Madsen*, f. Fjaltring 5. April 1946.

**Eivind Smedegaard Bjerre (Nr. 551) og Gertrud  
Hansens Søn:**

- 1206 *Klaus Smedegaard Bjerre*, f. Sønderborg 27. September 1947.

**Elsie Lucile Bjerre (Nr. 553) og Edward Le Roy Connellys  
Børn:**

- 1207 *William Edward Connelly*, f. Albany, Californien, 23. Juni 1937.  
1208 *John Peter Connelly*, f. Albany, Californien, 13. Februar 1939.  
1209 *Robert Michael Connelly*, f. Albany, Californien, 14. Maj 1941.

**Niels William Bjerre (Nr. 554) og Elisabeth Ruth  
Reddys Søn:**

1210 *Niels Villiam Bjerre*, f. 27. Maj 1942.

**Janet Elizabeth Bjerre (Nr. 555) og Harry Hubbard  
Mcelroys Børn:**

1211 *Harry Hubbard Mcelroy*, f. 18. Oktober 1942.

1212 *Janet Elisabeth Mcelroy*, f. 10. April 1945.

**Jens Hauskov Jensen (Nr. 557) og Ingeborg Madsens Børn:**

1213 *Else Hauskov Jensen*, f. Ulfborg 8. Juli 1920.

1214 *Anne Marie Hauskov Jensen*, f. Ulfborg 6. Marts 1922.

1215 *Kæren Hauskov Jensen*, f. Ulfborg 9. November 1923.

1216 *Inger Hauskov Jensen*, f. Ulfborg 8. Juni 1925.

1217 *Helga Hauskov Jensen*, f. Ulfborg 28. Maj 1926.

1218 *Bodil Hauskov Jensen*, f. Ulfborg 30. Januar 1928.

1219 *Kresten Tovborg Jensen*, f. Ulfborg 5. August 1929.

1220 *Gertrud Hauskov Jensen*, f. Ulfborg 27. Februar 1931.

1221 *Margrethe Hauskov Jensen*, f. Ulfborg 3. September 1932.

1222 *Peder Hauskov Jensen*, f. Ulfborg 28. Februar 1934.

1223 *Sigurd Hauskov Jensen*, f. Ulfborg 12. September 1936, † 30. December 1937.

1224 *Johannes Hauskov Jensen*, f. Ulfborg 27. Februar 1938.

**Jens Bjerre Jensen (Nr. 558) og Nikoline Nielsine Jensens  
Børn:**

1225 *Kristen Tovborg Jensen*, f. Gudum 19. Oktober 1924.

1226 *Jytte Bjerre Jensen*, f. Gudum 19. Juli 1929.

1227 *Ruth Bjerre Jensen*, f. Gudum 9. Februar 1936, † s. D.

1228 *Karl Bjerre Jensen*, f. Gudum 10. Oktober 1940.

**Gunnar Tovborg Jensen (Nr. 560) og Karen Agnete  
Lauesgaards Børn:**

1229 *Hans Tovborg Jensen*, f. Frederiksberg 17. December 1934.

1230 *Svend Olaf Tovborg Jensen*, f. Frederiksberg 17. November 1939.

1231 *Anna-Marie Tovborg Jensen*, f. Frederiksberg 28. Oktober 1942.

**Peder Tovborg Jensen (Nr. 561) og Marie Østergaard  
Madsens Børn:**

- 1232 *Niels Tovborg Jensen*, f. Skive 29. Maj 1941.  
1233 *Karen Tovborg Jensen*, f. Skive 28. Juni 1943.

**Helge Tovborg Jensen (Nr. 562) og Mette Toft Jensens  
Børn:**

- 1234 *Helge Tovborg Jensen*, f. Helsingør 7. August 1931.  
1235 *Ole Tovborg Jensen*, f. Helsingør 15. Marts 1934.  
1236 *Ib Tovborg Jensen*, f. Helsingør 24. Juli 1936.  
1237 *Claus Tovborg Jensen*, f. Helsingør 13. Januar 1939.

**Laurids Tovborg Jensen (Nr. 563) og Petrea Bjerre  
Nygaards (Nr. 662) Børn:**

- 1238 *Inger Tovborg Jensen*, f. Gudum 15. April 1935.  
1239 *Mette Tovborg Jensen*, f. Gudum 6. Juni 1937.  
1240 *Grethe Tovborg Jensen*, f. Gudum 16. September 1939.  
1241 *Hanne Tovborg Jensen*, f. Gudum 11. November 1941.  
1242 *Kristen Tovborg Jensen*, f. Gudum 23. November 1943.  
1243 *Erling Tovborg Jensen*, f. Gudum 16. Januar 1946.

**Mette Tovborg Jensen (Nr. 565) og Jes Poulsen Jensens  
Datter:**

- 1244 *Lone Jensen*, f. Aarhus 13. November 1938, † 17. November s. A.

**Ellen Tovborg Jensen (Nr. 566) og Laust Agergaards Børn:**

- 1245 *Ane Marie Agergaard*, f. Maaløv 5. April 1935.  
1246 *Astrid Agergaard*, f. Maaløv 6. Februar 1937.  
1247 *Niels Agergaard*, f. Maaløv 12. Maj 1941.  
1248 *Gerda Agergaard*, f. Nr. Nissum 14. Juni 1942.  
1249 *Jørgen Agergaard*, f. Nr. Nissum 20. Oktober 1945.

**Hans Jacobsen Bjerre (Nr. 569) og Solvejg Aakjærs Børn:**

- 1250 *Nanna Bjerre*, f. Odense 13. August 1936.  
1251 *Lise Bjerre*, f. Odense 10. Februar 1940.

**Jens Jacobsen Bjerre (Nr. 570) og Helga Øhlenschlägers  
Børn:**

- 1252 *Mariane Bjerre*, f. Frederiksberg 24. Maj 1934.  
1253 *Anders Bjerre*, f. Frederiksberg 25. Marts 1939.

**Marie Elisabeth Jakobsdatter Bjerre (Nr. 571) og Esben  
Ketelsens Børn:**

- 1254 *Hanne Ketelsen*, f. København 11. Marts 1930.  
1255 *Else Ketelsen*, f. København 25. Maj 1932.

**Karen Margrethe Jakobsdatter Bjerre (Nr. 572) og Leo  
Schjötz-Christensens Børn:**

- 1256 *Ursula Schjötz-Christensen*, f. Julianehaab, Grønland, 25. Januar 1929.  
1257 *Trude Schjötz-Christensen*, f. København 6. Januar 1939.

**Ejnar Bjerre-Madsen (Nr. 573) og Ella Christine Hansens  
Børn:**

- 1258 *Bent Bjerre-Madsen*, f. København 13. Januar 1929.  
1259 *Børge Bjerre-Madsen*, f. Frederiksberg 2. Marts 1944.

**Harald Bjerre-Madsen (Nr. 574) og Anny Margrethe  
Christéens Børn:**

- 1260 *Eva Bjerre-Madsen*, f. Gram 5. December 1934.  
1261 *Bente Bjerre-Madsen*, f. Gram 17. December 1939.  
1262 *Lars Henrik Bjerre-Madsen*, f. Gram 24. Februar 1945.

**Jens Jacobsen Bjerre (Nr. 575) og Anna Sandholm  
Knudsens Datter:**

- 1263 *Mette Sandholm Bjerre*, f. Hillerød 17. Juli 1937.

**Mette Kathrine Jacobsen Bjerre (Nr. 577) og Henrich  
Jørgen Petersens Børn:**

- 1264 *Grete Bjerre Petersen*, f. Holbæk 10. November 1943.  
1265 *Hans Erik Bjerre Petersen*, f. Holbæk 20. Februar 1946.

**Holger Jacobsen Bjerre (Nr. 578) og Ruth Mary Pedersens  
Børn:**

- 1266 *Kirsten Bjerre*, f. Struer 24. Oktober 1944.  
1267 *Markus Johannes Bjerre*, f. Struer 27. Marts 1946.

**Petrea Jacobsen Bjerre (Nr. 580) og Olav Kristian  
Dalsgaard Dalums Børn:**

- 1268 *Kirsten Bjerre Dalum*, f. Balling 13. August 1940.  
1269 *Jens Jørgen Bjerre Dalum*, f. Balling 3. Februar 1942.  
1270 *Erik Bjerre Dalum*, f. Venø 12. Oktober 1944.

**Kathinka Jacobsen Bjerre (Nr. 581) og Vilhelm Hoffmann  
Mehlsens Børn:**

- 1271 *Inger Hoffmann Mehlsen*, f. Struer 11. Juni 1944.  
1272 *Niels Christian Mehlsen*, f. Struer 3. Marts 1946.

**Anna Marie Urup (Nr. 585) og Albert Andersens Børn:**

- 1273 *Bo Andersen*, f. Aarhus 27. Februar 1929.  
1274 *Jes Andersen*, f. Aarhus 24. August 1933.  
1275 *Kjeld Andersen*, f. Kjellerup 30. September 1935.

**Søren Urup (Nr. 586) og Elisabeth Hansen Kragenæs'  
Børn:**

- 1276 *Karsten Urup*, f. Snekkersten 8. Marts 1936.  
1277 *Inge Urup*, f. Snekkersten 6. December 1937.

**Knud Bjerre Jensen (Nr. 588) og Kirstine Randbæks Børn:**

- 1278 *Hans Bjerre Jensen*, f. Farup 18. Juni 1941.  
1279 *Agnethe Bjerre Jensen*, f. Rind 2. Juli 1944.  
1280 *Jørgen Bjerre Jensen*, f. Rind 19. Juni 1947.

**Eyvind Juel-Christiansen (Nr. 590) og Else Jessens Børn:**

- 1281 *Bo Juel-Christiansen*, f. Skovshoved 18. November 1941.  
1282 *Carsten Juel-Christiansen*, f. Skovshoved 30. Juni 1944.  
1283 *Jannike Elisabeth Juel-Christiansen*, f. Rørvig 15. Maj 1946.

**Asta Jul Christiansen (Nr. 591) og Egon Hoff-Jørgensens  
Børn:**

- 1284 *Rikke Elisebeth Hoff-Jørgensen*, f. Aarhus 18. Januar 1940.  
1285 *Henriette Hoff-Jørgensen*, f. København (Skt. Johannes) 21. Januar 1942.  
1286 *Jakob Hoff-Jørgensen*, f. København (Skt. Johannes) 21. April 1944.

**Karen Marie Christensen (Nr. 593) og Christen Jensen  
Støjbergs Datter:**

- 1287 *Gladys Charlotte Støjberg*, f. Liverpool 9. April 1913.

**Kristen Thybo Christensen (Nr. 595) og Nielsine Margrethe  
Jensens Børn:**

- 1288 *Jens Arne Thybo Christensen*, f. Randers 27. Juli 1913.  
1289 *Kirsten Marie Thybo Christensen*, f. Odder 16. April 1919.

**Bertel Bjerre Christensen (Nr. 596) og Karen Poulina  
Larsens Børn:**

- 1290 *Aksel Bjerre Christensen*, f. Skive 21. September 1918. Elektroteknisk Ingeniør. Udlært i Elektrikerfaget, Afgang fra Aarhus Elektroteknikum 1942, Ingeniør ved A/S Dansk Akkumulator- & Elektromotor-Fabrik i Odense s. A., startede Elektro-Motor Reparationsværkstedet „Thy Elektro” i Thisted 1. December 1945.  
∞ Thisted 22. April 1943 med *Lis Grønkjær*, f. sst. 15. Marts 1921. (Datter af Overbibliotekar Niels Grønkjær og Magdalene Eleonora Christensen, Thisted). Børn: Tiende Slægtled Nr. 1625—1626.  
1291 *Erik Bjerre Christensen*, f. Thisted 26. September 1923.

**Jens Marinus Christensen (Nr. 597) og Karen Johanne  
Christensens Børn:**

- 1292 *Ellen Marie Christensen*, f. Nørlem 25. Oktober 1918.  
∞ Lemvig 25. Maj 1942 med *Erno Haugsted Jensen Urth*, f. Viborg (Domsogn) 18. April 1918. Tapetserer i Lemvig. (Søn af Sergent Axel Emil Jensen Urth og Marie Kirstine Andersen, Viborg, senere Arrestforvarer i Lemvig). Børn: Tiende Slægtled Nr. 1627—1628.

- 1293 *Gerda Christensen*, f. Nørlem 20. Marts 1921.  
 1294 *Børge Christensen*, f. Nørlem 15. Februar 1923. Maskinsmed sst.  
 ∞ Hjørring 21. September 1947 med *Grethe Clausen*, f. Svendborg  
 21. Maj 1927. (Datter af Maskinmester Henry Clausen og Petra Pe-  
 tersen, Svendborg, senere Hjørring).  
 1295 *Holger Christensen*, f. Nørlem 15. Marts 1928.  
 1296 *Jytte Christensen*, f. Nørlem 26. April 1930.

**Ejnar Thyboe Christensen (Nr. 600) og Anna Marie Louise  
 Bredahls Børn:**

- 1297 *Aase Bredahl Christensen*, f. Lemvig 11. Juli 1936.  
 1298 *Jens Thyboe Christensen*, f. Lemvig 5. Marts 1939.  
 1299 *Knud Thyboe Christensen*, f. Lemvig 23. Maj 1945.

**Richard Christensen (Nr. 603) og Johanne Marie Andersens  
 Børn:**

- 1300 *Inge Christensen*, f. Humlum 26. April 1939.  
 1301 *Ane Marie Bjerre Christensen*, f. Humlum 14. Marts 1945.

**Sigurd Christensen (Nr. 604) og Gretha Dalgaard's Børn:**

- 1302 *Jørgen Bendix Christensen*, f. Lemvig 25. April 1940.  
 1303 *Bodil Bjerre Christensen*, f. Lemvig 9. November 1944.

**Karen Agnes Jensen (Nr. 605) og Peder Christian Pedersens  
 Børn:**

- 1304 *Elie Elvira Thinghøj Pedersen*, f. Ikast 20. Oktober 1919.  
 ∞ 27. Januar 1942 med *John Thomas Gudauskas*, f. Dodson 13.  
 Marts 1913. Medindehaver af Firmaet „G. & M. Wood Works“;  
 se herom under Nr. 607. Deltog i Verdenskrigen som Radiotek-  
 niker i den amerikanske Flyvehær i Mississippi, Indien og Kina.  
 (Forældre indvandret fra Lithauen til Dodson, Maryland, U.S.A.)  
 1305 *Poul Egon Thinghøj Pedersen*, f. Ikast 3. Januar 1922. Lærer ved Uni-  
 versitetet i U.S.A. Deltaget ved Invasionen i Frankrig og Tyskland.  
 Fortsatte efter Krigens Slutning sine Studier og fik en god Flyve-  
 Ingeniøreksamen i September 1947.

**Anna Kathrine Jensen (Nr. 606) og Niels Sloths Børn:**

- 1306 *Eric Niels Sloth*, f. Chicago 23. April 1922. Studerer Kemi ved Illinois Universitet, U.S.A. Deltog under Verdenskrigen i den amerikanske Flaade i 5½ Aar og var med i Kampene mod Japannerne i Stillehavet.  
∞ 13. September 1947 med *Selma Kildegaard* fra Michigan. (Forældrene udvandret fra Danmark).
- 1307 *Harry Christian Sloth*, f. Chicago 30. August 1923. Studerer paa Grand View College, Iowa. Deltog under Verdenskrigen i den amerikanske Flaade, var med ved den første Invasion af de japanske Øer Saipan, Tinian og Iwo Jima.
- 1308 *Arthur Carl Sloth*, f. Chicago 19. August 1924. Studeret paa Grand View College, Iowa. Var under Verdenskrigen Militærpolit i den amerikanske Armé i 3 Aar og deltog ved Eksperimentet med Atombomben i Oak Ridge, Tennessee.
- 1309 *Lillian Johanne Sloth*, f. Chicago 7. December 1926. Uddannet i Musik.
- 1310 *Sven Ejvind Sloth*, f. Chicago 7. December 1933.

**Dora Signe Jensen (Nr. 607) og Niels Boel Madsens Børn:**

- 1311 *Harry Boel Madsen*, f. Essenbæk 20. Februar 1928. Student fra Illinois Universitet 1946, Eksamen fra Hærens Officerskole 1947 og af-tjente sin Værnepligt som Løjtnant i Korea. Deltog som Frivillig i Hæren, men antoges som Medlem af Reserven. I fire Somre Livredder ved Chicago Badestrande og har deltaget i flere Svømme-konkurrencer i Staterne.
- 1312 *Edgar Bjerre Madsen*, f. Chicago 22. Marts 1938.

**Jens Magnus Jensen (Nr. 609) og Alma Christensens Datter:**

- 1313 *Alma Kathrine Jensen*, f. Hørning 10. September 1927.

**Jens Magnus Jensen (Nr. 609) og Else Jensens Børn:**

- 1314 *Svend Gammelby Jensen*, f. Hørning 26. Juli 1930.
- 1315 *Ole Jensen*, f. Hørning 11. Oktober 1931.



**Inger Elisabeth Jensen (Nr. 610) og Carl Larsens Søn:**

- 1316 *Eric Larsen*, f. Chicago 7. Juni 1930. Elev paa Ollerup Gymnastikhøjskole Vinteren 1947—48.

**Bertel Bjerre Jensen (Nr. 611) og Clara Kathrine Lassens Datter:**

- 1317 *Bodil Bjerre Jensen*, f. Assentoft 17. August 1937.

**Ellen Othilie Jensen (Nr. 613) og Svend Nørgaards Børn:**

- 1318 *Henning Anker Nørgaard*, f. Frederikshavn 9. Marts 1929.  
 1319 *Leif Nørgaard*, f. Frederikshavn 15. Juli 1931.  
 1320 *Søren Nørgaard*, f. Mariager 23. Maj 1935.  
 1321 *Anne Dorte Nørgaard*, f. Hobro 6. Oktober 1928, (døbt i Mariager).  
 1322 *Iver Nørgaard*, f. Mariager 12. Februar 1944.

**Christian Arne (Nr. 614) og Ella Jensens Børn:**

- 1323 *Dorthea Christine Arne*, f. Chicago 21. Juni 1945.  
 1324 *Leonora Arne*, f. 19. Marts 1947.

**Bertel Bjerre (Nr. 617) og Agnes Johanne Dalsgaards Børn:**

- 1325 *Svend Erik Dalsgaard Bjerre*, f. Lyngby 9. August 1928. Elev paa Krogerup Højskole.  
 1326 *Anders Dalsgaard Bjerre*, f. Vallensbæk 26. Januar 1930, † 7. April 1931.

**Bertel Bjerre (Nr. 617) og Dagny Bugge Mogensens Børn:**

- 1327 *Jytte Bjerre*, f. Vallensbæk 5. September 1938.  
 1328 *Agnes Bjerre*, f. Vallensbæk 8. December 1940.  
 1329 *Birthe Bjerre*, f. Vallensbæk 8. Juni 1943.  
 1330 *Mogens Bjerre*, f. Brøndbyvester 9. Juni 1945.

**Christen Engsnap Bjerre (Nr. 618) og Frederikke Mortensens Børn:**

- 1331 *Gudrun Bjerre*, f. Lem 25. November 1923.  
 1332 *Eli Bjerre*, f. Lem 16. November 1926.

1333 *Uffe Bjerre*, f. Lem 21. Oktober 1928.

1334 *Bodil Bjerre*, f. Lem 16. April 1932.

**Birgitte Bjerre (Nr. 619) og Niels Nielsen Dejgaards Børn:**

1335 *Henriette Bjerre Dejgaard*, f. Velling 31. Oktober 1924.

1336 *Ebbe Dejgaard*, f. Velling 12. December 1926.

1337 *Katrine Bjerre Dejgaard*, f. Velling 30. September 1928.

1338 *Martine Bjerre Dejgaard*, f. Velling 11. December 1931.

**Siliam Bjerre (Nr. 621) og Ingeborg Marie Rasmussens Børn:**

1339 *Mads Bjørn Bjerre*, f. Dalum 24. Maj 1933.

1340 *Karen Bjerre*, f. Dalum 17. Februar 1936.

1341 *Helga Bjerre*, f. Høng 3. Marts 1939.

1342 *Thyra Bjerre*, f. Høng 18. April 1941.

1343 *Agnete Bjerre*, f. Høng 10. Februar 1944, † 27. Marts 1946.

1344 *Klaus Bjerre*, f. Høng 8. Juni 1947.

**Niels Bjerre (Nr. 624) og Signe Møller Jensens Børn:**

1345 *Estrid Bjerre*, f. Lomborg 11. Oktober 1938.

1346 *Mads Bjerre*, f. Lomborg 24. September 1940.

1347 *Agnes Bjerre*, f. Lomborg 24. September 1940.

1348 *Marie Bjerre*, f. Lomborg 9. Marts 1944.

1349 *Anne Bjerre*, f. Lomborg 5. Juni 1945.

1350 *Randi Bjerre*, f. Lomborg 7. Februar 1948.

**Signe Bjerre (Nr. 626) og Knud Tybjergs Børn:**

1351 *Kristian Tybjerg*, f. Skive 27. November 1933.

1352 *Jens Bjerre Tybjerg*, f. Skive 15. Februar 1936.

1353 *Karen Tybjerg*, f. Skive 20. Januar 1943.

**Rigmor Bjerre (Nr. 627) og Gunnar Helge Christensens  
Børn:**

1354 *Solvejg Bjerre Christensen*, f. København 6. Oktober 1931.

1355 *Vagn Bjerre Christensen*, f. Sengeløse 19. Juli 1934.

- 1356 *Jørgen Bjerre Christensen*, f. Sengeløse 5. Juli 1937.  
1357 *Svend Bjerre Christensen*, f. Sengeløse 30. April 1941.  
1358 *Ragnhild Bjerre Christensen*, f. Sengeløse 9. Maj 1945.

**Gunnar Bjerre (Nr. 628) og Valborg Hansens Børn:**

- 1359 *Asbjørn Bjerre*, f. Lomborg 16. April 1940.  
1360 *Peter Bjerre*, f. Tørring 8. Juni 1943.

**Solvejg Bjerre (Nr. 629) og Anton Pedersens Børn:**

- 1361 *Mads Bjerre Pedersen*, f. Sengeløse 24. Februar 1934.  
1362 *Elin Bjerre Pedersen*, f. Sengeløse 15. Maj 1935.  
1363 *Inger Bjerre Pedersen*, f. Sengeløse 15. Maj 1935.  
1364 *Knud Bjerre Pedersen*, f. Sengeløse 29. December 1938, † 18. Maj 1939.  
1365 *Hans Jacob Bjerre Pedersen*, f. Sengeløse 8. April 1940.  
1366 *Ib Bjerre Pedersen*, f. Sengeløse 26. Maj 1943.

**Bertel Dalgaard Bjerre (Nr. 631) og Ellen Jakobsens Børn:**

- 1367 *Bertel Jakobsen Bjerre*, f. Taars 19. Juni 1934.  
1368 *Inger Jakobsen Bjerre*, f. Taars 28. September 1936, † 4. Juni 1937.  
1369 *Kirsten Jakobsen Bjerre*, f. Taars 28. September 1936, † 20. Juni 1942.  
1370 *Gudrun Jakobsen Bjerre*, f. Taars 28. September 1939.  
1371 *Bertel Jakobsen Bjerre*, f. Taars 2. Januar 1941, † 5. Juni s. A.  
1372 *Birthe Jakobsen Bjerre*, f. Taars 29. Oktober 1942.

**Folmar Immanuel Bjerre (Nr. 633) og Virginia Liggeth Bairds Børn:**

- 1373 *Sandra Louise Bjerre*, f. Detroit 1. Juni 1936.  
1374 *Robert Baird Bjerre*, f. Chicago 1. Maj 1939.

**Clara Cathrine Ragnhild Bjerre (Nr. 635) og Phillip Casper Morgans Søn:**

- 1375 *Pbillis Clair Morgan*, f. Minneapolis 10. September 1938.

**Stanley Bjerre (Winston) (Nr. 637) og Loraine Gladys  
Schinness' Søn:**

1376 *Stanley Arthur Bjerre (Winston)*, f. Minneapolis 13. August 1934.

**Esther Lillian Bjerre (Nr. 639) og Donald William  
Bowles' Søn:**

1377 *Don George Bowles*, f. Minneapolis 26. Juli 1937.

**Henning Bjerre (Nr. 640) og Randi Arna Caroline  
Negaards Børn:**

1378 *Ida Bjerre*, f. Fredericia (Trinitatis) 26. Marts 1941.

1379 *Johan Siliam Bjerre*, f. Fredericia (Trinitatis) 18. September 1942.

1380 *Jes Bjerre*, f. Fredericia (Trinitatis) 31. August 1944, † 1. Juli 1946.

1381 *Hans Jacob Bjerre*, f. Fredericia (Trinitatis) 17. Juli 1947, † 18. Juli  
s. A.

**Arne Theilgaard Bjerre (Nr. 645) og Ingrid Graversens  
Børn:**

1382 *Erling Bjerre*, f. Holstebro 13. April 1930.

1383 *Claus Bjerre*, f. Maabjerg 3. April 1945.

**Jens Stokholm Bjerre (Nr. 646) og Mette Marie Pedersens  
Børn:**

1384 *Ole Bjerre*, f. Aarhus (Skt. Johannes) 30. Oktober 1937.

1385 *Palle Bjerre*, f. Struer 27. Oktober 1944.

**Elna Karoline Bjerre (Nr. 648) og Johannes Borgs Børn:**

1386 *Arne Borg*, f. Idum 22. April 1943.

1387 *Else Borg*, f. Idum 17. April 1946.

**Viggo Bjerre (Nr. 649) og Rigmor Hillersborgs (Nr. 739)  
Børn:**

1388 *Oluf Hillersborg Bjerre*, f. Dybe 20. April 1935, † 18. April 1936.

1389 *Knud Aage Bjerre*, f. Dybe 4. Oktober 1938.

- 1390 *Elisabeth Bjerre*, f. Dybe 22. December 1941.  
1391 *Anne Margrethe Bjerre*, f. Vejrum 27. Maj 1945.  
1392 *Ellen Agnethe Bjerre*, f. Vejrum 8. April 1947.

**Dagny Bjerre (Nr. 650) og Mads Andreas Niensens Børn:**

- 1393 *Jørgen Helmer Nielsen*, f. Naur 22. September 1935.  
1394 *Ingemann Bjerre Nielsen*, f. Naur 2. November 1937.  
1395 *Karsten Bjerre Nielsen*, f. Vinding 5. Marts 1941.  
1396 *Erik Bjerre Nielsen*, f. Vinding 28. Februar 1942.  
1397 *Asger Bjerre Nielsen*, f. Vinding 17. Februar 1946.  
1398 *Agnes Bjerre Nielsen*, f. Vinding 17. Maj 1947.

**Sigvald Kristian Bjerre (Nr. 651) og Emma Kirstine Vestergaards Børn:**

- 1399 *Erna Solveig Bjerre*, f. Gimsing 18. Februar 1937.  
1400 *Mads Vestergaard Bjerre*, f. Gimsing 15. Juni 1938.  
1401 *Hans Jørgen Bjerre*, f. Gimsing 3. September 1939.  
1402 *Kirsten Bjerre*, f. Gimsing 3. September 1939.  
1403 *Signe Marie Bjerre*, f. Gimsing 20. Januar 1944, † 28. Januar 1945.  
1404 *Claus Peder Bjerre*, f. Gimsing 20. December 1946.

**Folmer Bjerre (Nr. 652) og Dagny Klinkbys Børn:**

- 1405 *Bodil Klinkby Bjerre*, f. Mejrup 18. April 1939.  
1406 *Mogens Klinkby Bjerre*, f. Mejrup 11. August 1941.  
1407 *Anker Klinkby Bjerre*, f. Mejrup 25. Oktober 1946.

**Tage Bjerre (Nr. 653) og Edith Stuhrs Datter:**

- 1408 *Jonna Bjerre*, f. Holsted 21. December 1945.

**Agnete Bjerre (Nr. 654) og Svend Gades Børn:**

- 1409 *Poul Henning Gade*, f. Sir 17. Oktober 1937.  
1410 *Mette Elinor Gade*, f. Sir 20. November 1940.  
1411 *Steen Bjerre Gade*, f. Sir 25. August 1942.  
1412 *Niels Bjerre Gade*, f. Sir 28. April 1944.

**Gustav Bjerre (Nr. 655) og Sigrid Elisabeth Bjergveds  
(Nr. 860) Søn:**

1413 *Svend Ole Bjerre*, f. Herning 8. September 1943.

**Jens Bjerre (Nr. 656) og Rigmor Bjerres (Nr. 752) Børn:**

1414 *Poul Arne Bjerre*, f. Nørre Felding 30. Juni 1943.

1415 *Knud Holger Bjerre*, f. Nørre Felding 25. April 1945.

1416 *Kristian Bjerre*, f. Nørre Felding 8. Maj 1947.

**Astrid Bjerre (Nr. 659) og Edvard Toft Harrestrups Søn:**

1417 *Thorikild Harrestrup*, f. Vejrum 4. Marts 1946.

**Niels Bjerre Jensen (Nr. 669) og Gerda Margrethe Petrea  
Karlsens Børn:**

1418 *Leo Bjerre Jensen*, f. Aarhus (Skt. Johannes) 6. December 1928.

1419 *Erna Bjerre Jensen*, f. Balle 19. November 1930.

1420 *Maja Bjerre Jensen*, f. Ry 30. December 1934.

1421 *John Bjerre Jensen*, f. Ry 13. Juni 1936.

**Helga Ingrid Jensen (Nr. 670) og Vagner Greves Børn:**

1422 *Aase Greve*, f. Silkeborg 31. August 1929.

1423 *Jørn Greve*, f. Silkeborg 21. Februar 1933.

1424 *Knud Greve*, f. Silkeborg (Godvad) 18. April 1935.

**Aage Kresten Bjerre (Nr. 681) og Bodil Hornshøjs Børn:**

1425 *Karen-Margrethe Bjerre*, f. Humlum 1. Marts 1923.

∞ Holstebro 9. Februar 1943 med *Henry Christian Andreasen*, f. Ølgod 11. Januar 1914. Mejerist i Starup. (Søn af Slagter Johan Henrik Andreasen og Dina Mauridsen, Ølgod). Børn: Tiende Slægtled Nr. 1629—1630.

1426 *Inger-Marie Bjerre*, f. Humlum 23. Januar 1930.

**Anna Johanne Kristine Bjerre (Nr. 682) og Peder Fonagers  
Børn:**

- 1427 *Marie Fonager*, f. Skern 5. Oktober 1925.  
 1428 *Anders Fonager*, f. Skern 11. Februar 1930.  
 1429 *Anna Lise Fonager*, f. Skern 22. August 1933.

**Erling Bjerre Nielsen (Nr. 684) og Edith Mary Pennys  
Børn:**

- 1430 *Verna Bernice Bjerre Nielsen*, f. Marshall 8. Juni 1935.  
 1431 *Donald Erling Bjerre Nielsen*, f. Marshall 26. Juli 1937.

**Valdemar Bjerre Nielsen (Nr. 685) og Gudrun Esther  
Bekkers Datter:**

- 1432 *Ruth Bjerre Nielsen*, f. Horsens 19. Januar 1926. Kontorassistent i  
 København.

**Sigurd Bjerre Nielsen (Nr. 687) og Ellen Jane Stovjs Børn:**

- 1433 *Leona Ellen Bjerre Nielsen*, f. Lashburn 20. September 1932.  
 1434 *Wayne Sigurd Bjerre Nielsen*, f. Lashburn 4. November 1934.  
 1435 *Irene Grace Bjerre Nielsen*, f. Lashburn 12. Oktober 1936.

**Daghy Bjerre (Nr. 688) og Eli Viggo John Andersens  
Børn:**

- 1436 *Eva Bjerre Andersen*, f. København 23. September 1926.  
 1437 *Viggo Bjerre Andersen*, f. København 8. April 1930.  
 1438 *Poul Bjerre Andersen*, f. København 29. Oktober 1939.  
 1439 *Finn Bjerre Andersen*, f. København 12. Februar 1946.

**Kresten Bjerre (Nr. 690) og Daghy Sørensen Brødbæks  
Børn:**

- 1440 *Gunner Bjerre*, f. Mejrup 31. Oktober 1928.  
 1441 *Elna Bjerre*, f. Mejrup 18. Februar 1931.  
 1442 *Maja Bjerre*, f. Mejrup 30. November 1933.  
 1443 *Jens Bjerre*, f. Mejrup 11. August 1940.  
 1444 *Erik Bjerre*, f. Mejrup 8. December 1943.

**Ejner Bjerre (Nr. 693) og Dagny Pedersens Børn:**

- 1445 *Grethe Bjerre*, f. Mejrup 24. Februar 1931.  
1446 *Aage Bjerre*, f. Mejrup 4. Oktober 1932.  
1447 *Jens Bjerre*, f. Mejrup 24. September 1935.  
1448 *Anna Marie Bjerre*, f. Borbjerg 19. Februar 1939.  
1449 *Gerda Bjerre*, f. Borbjerg 21. Juni 1942.  
1450 *Richard Bjerre*, f. Borbjerg 22. Oktober 1946.

**Inga Bjerre (Nr. 695) og Søren Vilhelm Nørgaards Børn:**

- 1451 *Hans Bjerre Nørgaard*, f. Ejstrup 22. April 1932.  
1452 *Svend Bjerre Nørgaard*, f. Ejstrup 6. Juli 1933.  
1453 *Bent Bjerre Nørgaard*, f. Ejstrup 5. Maj 1935.  
1454 *Grethe Bjerre Nørgaard*, f. Ejstrup 14. Marts 1937.  
1455 *Else Bjerre Nørgaard*, f. Ejstrup 10. Juli 1943.

**Svend Aage Bjerre (Nr. 697) og Agnes Brunebjergs Børn:**

- 1456 *Lili Bjerre*, f. Mejrup 16. Februar 1940.  
1457 *Bodil Bjerre*, f. Mejrup 15. December 1943.  
1458 *Inge Bjerre*, f. Mejrup 5. Juli 1946.

**Rigmor Bjerre (Nr. 698) og Poul Alfred Andreasens Børn:**

- 1459 *Jens Bjerre Andreasen*, f. Mesinge 23. August 1937.  
1460 *Hans Andreasen*, f. Mesinge 10. April 1939.  
1461 *Inger Kathrine Andreasen*, f. Mesinge 31. Januar 1942.  
1462 *Anni Bjerre Andreasen*, f. Mesinge 20. Juni 1944.  
1463 *Ellen Bjerre Andreasen*, f. Mesinge 16. Juli 1946.

**Gunnar Bjerre (Nr. 699) og Kirstine Marie Daniels Børn:**

- 1464 *Anna Marie Bjerre*, f. Handbjerg 16. Oktober 1943.  
1465 *Jens Carl Bjerre*, f. Handbjerg 24. Marts 1945.  
1465a *Knud Bjerre*, f. Handbjerg 19. Juni 1947.



**Jenny Bjerre (Nr. 700) og Johannes Kjærulf Gosvigs  
Børn:**

- 1466 *Vilhelm Kjærulf Gosvig*, f. Struer 3. Marts 1938.  
1467 *Erik Kjærulf Gosvig*, f. Struer 4. Februar 1940.  
1468 *Ellen Kjærulf Gosvig*, f. Struer 8. April 1941.  
1469 *Svend Bjerre Gosvig*, f. Struer 3. September 1943.  
1470 *Svend Kjærulf Gosvig*, f. Struer 29. Oktober 1944.  
1471 *Lisbeth Kjærulf Gosvig*, f. Struer 5. September 1946.

**Anna Kirstine Kathrine Bjerre (Nr. 702) og Kresten Victor  
Brødbæk Sørensens Børn:**

- 1472 *Søren Nygaard Sørensen*, f. Borbjerg 4. April 1941.  
1473 *Else Nygaard Sørensen*, f. Borbjerg 20. Juli 1943.

**Agnethe Bjerre (Nr. 703) og Kristen Brødbæk Damgaards  
Børn:**

- 1474 *Kirsten Damgaard*, f. Borbjerg 2. Marts 1940.  
1475 *Kristian Bjerre Damgaard*, f. Borbjerg 16. Juli 1941.  
1476 *Hans Bjerre Damgaard*, f. Borbjerg 27. Marts 1945.  
1477 *Anna Kristiane Damgaard*, f. Borbjerg 27. Marts 1945.

**Klara Bertelsen Risum (Nr. 704) og Isak Willumsen  
Isachsens Børn:**

- 1478 *Knud Risum Isachsen*, f. Ramsing 30. Oktober 1925.  
1479 *Bent Risum Isachsen*, f. Borbjerg 17. April 1930.  
1480 *Jørgen Risum Isachsen*, f. Borbjerg 28. Marts 1939.

**Ingrid Bertelsen Risum (Nr. 705) og Niels Pedersen Krogs  
Børn:**

- 1481 *Grethe Risum Krog*, f. Pjedsted 18. Januar 1923.  
1482 *Else Risum Krog*, f. Pjedsted 21. April 1924.  
1483 *Erik Risum Krog*, f. Pjedsted 6. Maj 1925.  
1484 *Gunnar Risum Krog*, f. Pjedsted 23. Juli 1926.  
1485 *Inger Risum Krog*, f. Pjedsted 27. Marts 1929.

**Peter Bertelsen Risum (Nr. 706) og Sigrid Solveig  
Sørensens Søn:**

1486 *Jørgen Bøgild Risum*, f. Holstebro 14. December 1947.

**Søren Viktor Bertelsen Risum (Nr. 707) og  
Julie Elvine Davidsens Børn:**

1487 *Birger Risum*, f. Vejrum 17. Maj 1942.

1488 *Lilian Risum*, f. Vejrum 13. September 1943.

1489 *Villy Risum*, f. Vejrum 4. Februar 1945.

**Johanne Bertelsen Risum (Nr. 708) og Jens Peder  
Pedersens Børn:**

1490 *Inger Risum Pedersen*, f. Vejrum 5. Oktober 1942.

1491 *Ole Risum Pedersen*, f. Maabjerg 15. Oktober 1947.

**Thorvald Bertelsen Risum (Nr. 710) og Asta Ørgaard  
Nielsens Børn:**

1492 *Bente Ørgaard Risum*, f. Naur 26. August 1941.

1493 *Else Risum*, f. Naur 11. December 1945.

1494 *Bertel Risum*, f. Naur 11. December 1945.

**Frede Bertelsen Risum (Nr. 712) og Ingrid Mariane  
Christensens Børn:**

1495 *Else Risum*, f. Borbjerg 25. Oktober 1944.

1496 *Hanne Risum*, f. Borbjerg 4. August 1947.

**Anna Ascanius (Nr. 713) og Knud Trædholt Uhres Børn:**

1497 *Gunnar Askanius Uhre*, f. Nørre Felding 4. December 1922.

1498 *Karl Askanius Uhre*, f. Nørre Felding 19. Juni 1924.

1499 *Gerda Ingeborg Uhre*, f. Nørre Felding 20. April 1927.

**Karen Ascanius (Nr. 714) og Niels Marinus Jensens Børn:**

1500 *Ingeborg Askanius Jensen*, f. Ryde 18. November 1919.

1501 *Johannes Søndergaard Jensen*, f. Ryde 27. September 1921.

- 1502 *Jens Damgaard Askanius Jensen*, f. Ryde 12. April 1923.  
 1503 *Thorvald Askanius Jensen*, f. Ryde 16. September 1924.  
 1504 *Harald Bjerre Jensen*, f. Ryde 18. December 1926.  
 1505 *Niels Kjer Jensen*, f. Ryde 6. August 1929.  
 1506 *Saxo Askanius Jensen*, f. Ryde 23. November 1931.  
 1507 *Karl Egon Askanius Jensen*, f. Naur 8. December 1932.

**Petrea Ascanius (Nr. 715) og Niels Sørensen Meldvejs  
Søn:**

- 1508 *Aage Askanius Sørensen Meldvej*, f. Holstebro 27. Maj 1928, † 4.  
 Juni s. A.

**Hansine Askanius (Nr. 716) og Esper Mogensen Femhøjs  
Børn:**

- 1509 *Inga Madsine Mogensen Femhøj*, f. Struer 5. Marts 1928.  
 1510 *Egon Mogensen Femhøj*, f. Struer 22. August 1930.  
 1511 *Aase Mogensen Femhøj*, f. Struer 25. August 1932.  
 1512 *Henning Mogensen Femhøj*, f. Struer 8. Oktober 1934.  
 1513 *Greta Mogensen Femhøj*, f. Struer 5. Maj 1937.

**Søren Bjerre Askanius (Nr. 717) og Anna Marie Hansens  
Datter:**

- 1513a *Karen Margrethe Bjerre Askanius*, f. 7. Maj 1941.

**Hans Ascanius (Nr. 719) og Hertha Kristine Elfrida  
Jensens Børn:**

- 1514 *Henning Bjerre Ascanius*, f. København (Frihavns) 5. Marts 1943.  
 1515 *Ingrid Malene Bjerre Ascanius*, f. København (Frihavns) 5. Oktober  
 1945.

**Karen Pedersen Noes (Nr. 721) og Martinus Mundbjergs  
Børn:**

- 1516 *Gunnar Noes Mundbjerg*, f. Vridsted 14. April 1928.  
 1517 *Jens Noes Mundbjerg*, f. Vridsted 24. September 1929.

1518 *Kristian Noes Mundbjerg*, f. Vridsted 6. Januar 1933.

1519 *Karen Kirstine Noes Mundbjerg*, f. Fly 16. Juni 1935.

1520 *Rigmor Noes Mundbjerg*, f. Fly 7. Juli 1945.

**Ellen Petrea Pedersen Noes (Nr. 722) og Villum  
Villumsens Datter:**

1521 *Karen Kirstine Villumsen*, f. Gaarslev 4. Maj 1932.

**Søren Bjerre Noes (Nr. 725) og Lydia Jepsens Datter:**

1522 *Solvejg Bjerre Noes*, f. Fly 30. April 1944.

**Johanne Overlund (Nr. 729) og Peter Richard Lebech  
Knudsens Børn:**

1523 *Solvejg Overlund Knudsen*, f. Sir 20. August 1944.

1524 *Frode Overlund Knudsen*, f. Sir 24. Juli 1946.

**Anna Rigmor Overlund Kjærgaard (Nr. 730) og Niels  
Christian Thorsens Børn:**

1525 *Leif Thorsen*, f. Holstebro 28. September 1939.

1526 *Hans Adolf Thorsen*, f. Holstebro 3. April 1942.

**Margrethe Hillersborg (Nr. 736) og Otto Sloths Børn:**

1527 *Inger Sloth*, f. Vejrum 3. Marts 1929.

1528 *Knud Sloth*, f. Vejrum 13. Juli 1930.

1529 *Karen Sloth*, f. Vejrum 15. August 1932.

1530 *Bent Asbjørn Sloth*, f. Vejrum 3. Marts 1935.

**Christen Hillersborg (Nr. 737) og Laura Pedersens  
Børn:**

1531 *Karen Hillersborg*, f. Vandborg 31. Marts 1937.

1532 *Bent Hillersborg*, f. Vandborg 22. April 1939.

1533 *Lars Peder Hillersborg*, f. Vandborg 30. Juni 1940.

1534 *Holger Hillersborg*, f. Vandborg 7. August 1942.

1535 *Hans Hillersborg*, f. Vandborg 1. Juni 1945.

**Maren Magda Hillersborg (Nr. 738) og Johannes Sloths  
Datter:**

1536 *Else Sloth*, f. Naur 3. Juni 1937.

**Eli Hillersborg (Nr. 740) og Poul Christensen Posts Børn:**

1537 *Niels Nyholm Post*, f. Vandborg 21. August 1942.

1538 *Arne Nyholm Post*, f. Vandborg 8. Oktober 1943.

1539 *Sigrid Nyholm Post*, f. Vandborg 17. Juli 1946.

**Mads Bjerre Hillersborg (Nr. 741) og Inga Bennikes Børn:**

1540 *Estrid Bennike Hillersborg*, f. Gimsing 3. April 1940.

1541 *Ove Bennike Hillersborg*, f. Gimsing 23. Januar 1942.

1542 *Solvej Bennike Hillersborg*, f. Gimsing 28. April 1943.

1543 *Ingrid Bennike Hillersborg*, f. Gimsing 30. Maj 1945.

**Margrethe Bøgeskov Bjerre (Nr. 746) og Ejnar Boesens  
Søn:**

1544 *Jes Bjerre Boesen*, f. Nebel 4. Februar 1946.

**Johannes Bjerre (Nr. 754) og Anna Marie Henriksens  
Datter:**

1545 *Karen Margrethe Bjerre*, f. København 26. August 1946.

**Jens Anker Graversen (Nr. 759) og Mary Kathrine  
Nielsens Børn:**

1546 *Anne-Lise Graversen*, f. Vemb 23. Maj 1934.

1547 *Else Marie Graversen*, f. Vemb 11. Maj 1936.

1548 *Gravers Oluf Graversen*, f. Vemb 14. Februar 1938.

1549 *Knud Graversen*, f. Vemb 2. Januar 1940.

1550 *Emma Graversen*, f. Vemb 28. Januar 1941.

1551 *Astrid Graversen*, f. Vemb 2. April 1942.

1552 *Mariane Graversen*, f. Vemb 8. April 1945.

1553 *Kjeld Graversen*, f. Vemb 28. November 1947.

**Nanna Gudrun Graversen (Nr. 760) og Laurits Madsen  
Kvists Børn:**

- 1554 *Gerda Kvist*, f. Rind 27. Februar 1927.  
1555 *Harald Kvist*, f. Rind 21. August 1928.  
1556 *Kristine Marie Kvist*, f. Rind 18. September 1930.  
1557 *Ingrid Kvist*, f. Rind 29. September 1932.  
1558 *Karen Kvist*, f. Rind 19. Juli 1934.  
1559 *Frede Kvist*, f. Rind 17. Februar 1939.  
1560 *Jens Kvist*, f. Rind 28. Januar 1943.  
1561 *Anna Kvist*, f. Rind 12. Marts 1944.  
1562 *Viggo Kvist*, f. Rind 26. Oktober 1945, † 5. November s. A.

**Holger Graversen (Nr. 762) og Johanne Marie Kvists  
Børn:**

- 1563 *Vagn Kvist Graversen*, f. Hove 1. Juni 1939.  
1564 *Rigmor Kvist Graversen*, f. Hove 2. November 1942.

**Alma Marie Graversen (Nr. 763) og Jens Johannes  
Jørgensens Børn:**

- 1565 *Edith Jørgensen*, f. Rind 17. Juli 1935.  
1566 *Anders Jørgensen*, f. Rind 20. Januar 1940.  
1567 *Frida Jørgensen*, f. Rind 3. December 1941.

**Ejnar Graversen (Nr. 764) og Helga Rigborg Andersens  
Børn:**

- 1568 *Grethe Graversen*, f. Ferslev 12. Marts 1942.  
1569 *Hans Erik Graversen*, f. Ferslev 23. November 1944.

**Dagny Nikoline Graversen (Nr. 765) og Jens Karl Marinus  
Sørensens Børn:**

- 1570 *Inger Sørensen*, f. Aarhus (Skt. Johannes) 22. Juli 1941.  
1571 *Ruth Sørensen*, f. Aarhus (Skt. Johannes) 24. Januar 1943.  
1572 *Else Sørensen*, f. Skaade 2. Juli 1945.  
1573 *Karen Sørensen*, f. Skaade 13. November 1946.

**Signe Graversen (Nr. 768) og Arne Vestergaards Børn:**

- 1574 *Aksel Vestergaard*, f. Naur 20. Juli 1944.  
1575 *Ida Vestergaard*, f. Naur 4. November 1945.  
1576 *Tage Vestergaard*, f. Hjerm 30. April 1947.

**Rosa Mariane Graversen (Nr. 769) og Henry Osvald Pedersens Børn:**

- 1577 *Aase Solvej Pedersen*, f. Herning 19. December 1941.  
1578 *Finn Pedersen*, f. Herning 20. September 1943.  
1579 *Eva Pedersen*, f. Herning 18. December 1944.

**Vagn Overlund Godrim (Nr. 774) og Lilli Ostensfeld-Hansens Børn:**

- 1580 *Peder Ostensfeld Godrim*, f. Holstebro 11. Marts 1944.  
1581 *Anne Marie Overlund Godrim*, f. Holstebro 11. Marts 1944.

**Agnethe Overlund Godrim (Nr. 776) og Svend Sidelman Borups Søn:**

- 1582 *Jørgen Borup*, f. Naur 21. September 1946.

**Gudrun Hald Godrim (Nr. 780) og Marius Bisgaards Børn:**

- 1583 *Line Bisgaard*, f. Mejrup 29. Juni 1940.  
1584 *Dorthea Bisgaard*, f. Mejrup 17. August 1941.  
1585 *Jens Bisgaard*, f. Mejrup 29. Marts 1943.  
1586 *Alfred Bisgaard*, f. Mejrup 2. Juni 1944.

**Søren Kjærgaard (Nr. 787) og Bothilde Maria Henriksens Børn:**

- 1587 *Ester Kjærgaard*, f. Henne 31. Maj 1938.  
1588 *Tove Kjærgaard*, f. Henne 5. Oktober 1940.  
1589 *Rita Kjærgaard*, f. Henne 1. April 1944.

**Anna Marie Grønbæk Kjærgaard (Nr. 794) og Mogens  
Henrik Harrestrups Børn:**

- 1590 *Ingrid Harrestrup*, f. Nørre Felding 12. August 1941.  
1591 *Ruth Kjærgaard Harrestrup*, f. Nørre Felding 6. August 1943.

**Sigrid Kjærgaard (Nr. 795) og Fredlev Kjærs Børn:**

- 1592 *Birgit Kjær*, f. Føvling 22. Marts 1934.  
1593 *Solveig Kjær*, f. Føvling 30. Maj 1936.  
1594 *Frede Kjær*, f. Føvling 26. April 1943.

**Jens Kristian Kjærgaard (Nr. 796) og Eleonora Kristine  
Nielsens Børn:**

- 1595 *Erik Kjærgaard*, f. Varde 4. Marts 1937.  
1596 *Kirsten Kjærgaard*, f. Varde 10. August 1939.  
1597 *Jørgen Kjærgaard*, f. Hyllerslev 3. Marts 1947.

**Marie Eline Kjærgaard (Nr. 797) og Jens Korsbek Ullerups  
Børn:**

- 1598 *Mette Ullerup*, f. Janderup 4. Juli 1941.  
1599 *Inger Ullerup*, f. Janderup 15. August 1943, † sst. 12. Juni 1944.  
1600 *Inger Ullerup*, f. Janderup 7. November 1945.

**Lilly Hubert Nielsen (Nr. 804) og William Nielsens  
Datter:**

- 1601 *Birthe Hubert Nielsen*, f. København 27. Maj 1947 (døbt i Taarnby).

**Maren Bjerre (Nr. 821) og Karl Emil Trolles Børn:**

- 1602 *Knud Bjerre Trolle*, f. Tryggelev 9. Marts 1925.  
1603 *Jørgen Bjerre Trolle*, f. Tryggelev 2. Februar 1930.  
1604 *Johannes Bjerre Trolle*, f. Tryggelev 15. November 1932.

**Birgithe Nygaard Understrup (Nr. 822) og Ejnar Augustin  
Sønderbys Børn:**

- 1605 *Peder Understrup Sønderby*, f. Ørre 8. December 1935.  
1606 *Kristen Understrup Sønderby*, f. Ørre 14. December 1938.



- 1607 *Esben Understrup Sønderby*, f. Ørre 8. Januar 1941.  
1608 *Anna Kathrine Understrup Sønderby*, f. Ørre 10. Juni 1943.  
1608a *Sigrid Mette Understrup Sønderby*, f. Herning (Amtssygehus) 24. April 1947, døbt Ørre 15. Juni s. A.

**Kristian Ejdal Frandsen (Nr. 825) og Sigrid Magdalene  
Baden Jørgensens Børn:**

- 1609 *Esther Ejdal Frandsen*, f. Uth 10. April 1935.  
1610 *Inga Ejdal Frandsen*, f. Uth 20. Januar 1937, † 26. Maj s. A.

**Kristian Ejdal Frandsen (Nr. 825) og Esther Niensens Søn:**

- 1611 *Henning Ejdal Frandsen*, f. Uth 18. August 1946.

**Alfred Ejdal Frandsen (Nr. 826) og Elly Dorthea  
Jacobsens Børn:**

- 1612 *Erik Ejdal Frandsen*, f. Horsens 18. Maj 1944.  
1613 *Anker Ejdal Frandsen*, f. Horsens 22. Oktober 1946.

**Henry Jensen Gammelgaard (Nr. 833) og Hilda .....  
Søn:**

- 1614 *Erling Jensen Gammelgaard*, f. 13. August 1939 i U.S.A.

**Vibeke Nathalie Holst (Nr. 839) og Karl Valdemar Jacobus  
Tops Datter:**

- 1615 *Ina Top*, f. København 14. Juli 1932.

**Gunnar Lorentz Holst (Nr. 840) og Viola Fischers Børn:**

- 1616 *Ole Viktor Holst*, f. København 12. Januar 1938.  
1617 *Benny Holst*, f. København 19. August 1942.

**Børge Viktor Holst (Nr. 841) og Helga Elida Pedersens  
Søn:**

- 1618 *Bjørn Erik Holst*, f. København (Grøndals) 18. Juni 1939.

**Lorentse Nielsine Bjerre Pedersen (Nr. 842) og Aage Dyre  
Nielsens Børn:**

- 1619 *Aksel Bjerre Nielsen*, f. Aarhus 12. August 1927.  
1620 *Tove Dyre Nielsen*, f. Aarhus 21. Juli 1930.

**Bodil Kirstine Bjerre Pedersen (Nr. 843) og Svend Aage  
Felix Kristiansens Datter:**

- 1621 *Inger Kristiansen*, f. Aarhus 3. December 1936.

## Tiende Slægtled

**Edith Paakjær (Nr. 967) og Børge Smedegaard Herpings  
Børn:**

- 1622 *Peder Paakjær Herping*, f. Dybe 18. September 1942.  
1623 *Jens Paakjær Herping*, f. Dybe 30. Maj 1945.

**Ingrid Paakjær (Nr. 968) og Kristian Mathiasen Kastbjergs  
Datter:**

- 1624 *Lizzi Margrethe Paakjær Kastbjerg*, f. Dybe 25. Marts 1945.

**Aksel Bjerre Christensen (Nr. 1290) og Lis Grønkjærs  
Børn:**

- 1625 *Anders Bjerre Christensen*, f. Thisted 26. August 1945, † s. D.  
1626 *Lene Bjerre Christensen*, f. Thisted 13. August 1946.

**Ellen Marie Christensen (Nr. 1292) og Erno Haugsted  
Jensen Urths Børn:**

- 1627 *Erik Urth*, f. Lemvig 26. Oktober 1942.  
1628 *Ove Haugsted Urth*, f. Lemvig 12. November 1946.

**Karen-Margrethe Bjerre (Nr. 1425) og Henry Christian  
Andreasens Børn:**

- 1629 *Knud-Aage Bjerre Andreasen*, f. Sneum 2. Marts 1944.  
1630 *Lisbeth Bjerre Andreasen*, f. Starup 8. Juni 1947.

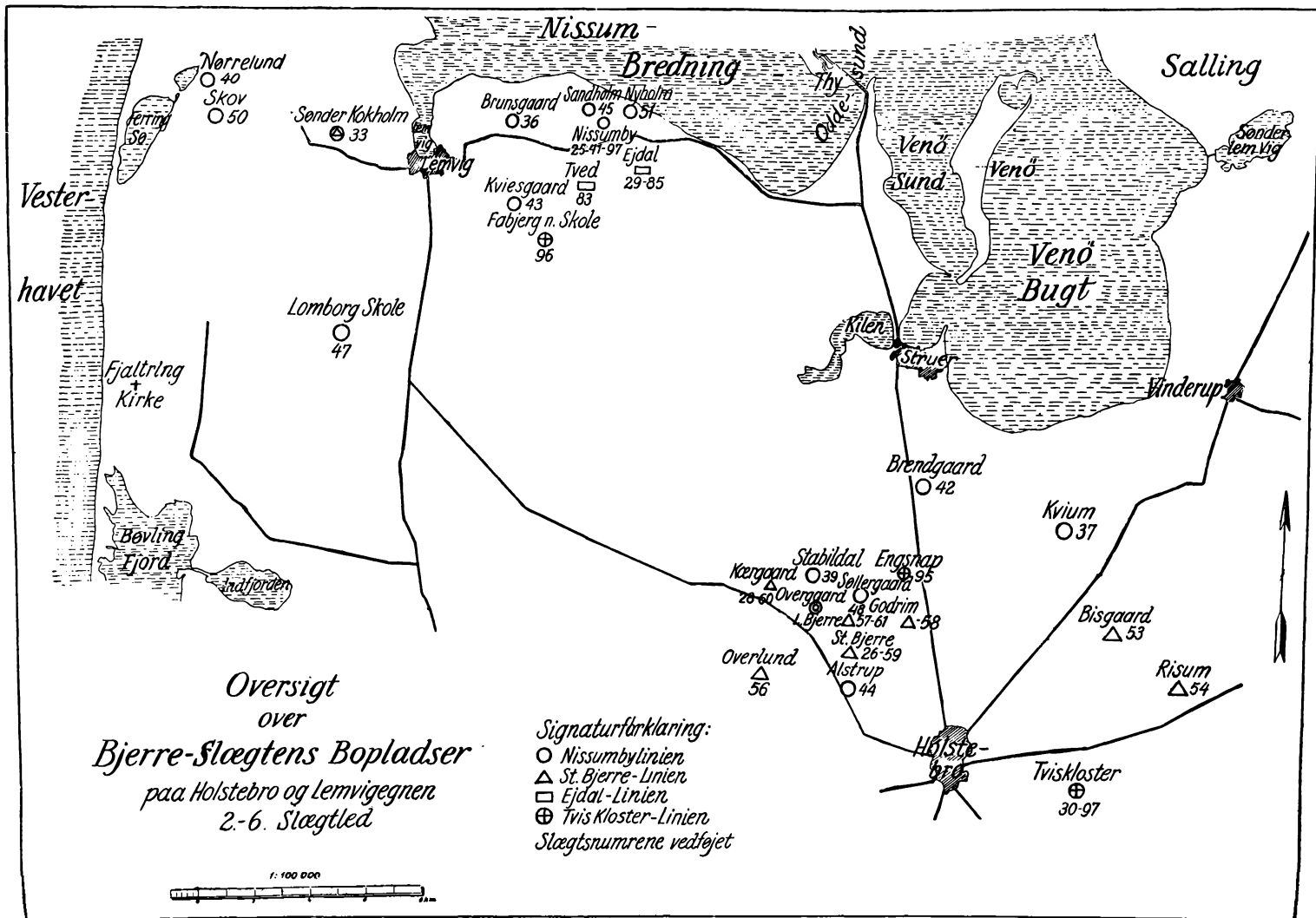

# Oversigt over nogle af Bjerre-Slægstens Bopladser i Skodborg, Hjerm og Hammerum Herreder

i 2.—6. Slægtled

2. Slægtled	3. Slægtled	4. Slægtled	5. Slægtled	6. Slægtled
2 Jacob Pedersen, <i>Store Bjerre</i> , Sir	4 Peder Jacobsen, <i>Lille Bjerre</i> , Sir	12 Jacob Pedersen, <i>Lille Bjerre</i> , Sir	19 Peder J. Bjerre, <i>Østerby</i> , Asp	33 Jacob P. Bjerre, <i>Kokholm</i> , Tørring
	9 Niels Jacobsen, <i>Store Bjerre</i> , Sir	17 Christen Nielsen Bjerre, <i>Store Bjerre</i> , Sir	25 Jacob C. Bjerre, <i>Nissumby</i> , Nr. Nissum	36 Søren J. Bjerre, <i>Brunsgaard</i> , Nørlem 37 Kristen J. Bjerre, <i>Kvium</i> , Hjerm 39 Ane Marie J. Bjerre, <i>Stabildal</i> , Naur 40 Peder J. Bjerre, <i>Nørrelund</i> , Engbjerg 41 Gravers J. Bjerre, <i>Nissumby</i> , Nr. Nissum 42 Mads J. Bjerre, <i>Brændgaard</i> , Vejrum 43 Niels Bjerre, <i>Kviesgaard</i> , Fabjerg 44 Sidsel J. Bjerre, <i>Alstrup</i> , Naur 46 Jens J. Bjerre, <i>Sandholm</i> , Nr. Nissum 47 Bertel J. Bjerre, <i>Lomborg Skole</i> , Lomborg 48 Jens Stokholm J. Bjerre, <i>Søllergaard</i> , Vejrum 50 Ane J. Bjerre, <i>Skov</i> , Engbjerg 51 Mariane J. Bjerre, <i>Nyholm</i> , Nr. Nissum
			26 Bertel C. Bjerre, <i>Store Bjerre</i> , Sir	53 Kristen B. Bjerre, <i>Bisgaard</i> , Borbjerg 54 Søren B. Bjerre, <i>Nørre Risum</i> , Borbjerg 56 Ane Marie B. Bjerre, <i>Overlund</i> , Naur 57 Peder B. Bjerre, <i>Lille Bjerre</i> , Sir 58 Mariane B. Bjerre, <i>Godrim</i> , Sir 59 Mads B. Bjerre, <i>Store Bjerre</i> , Sir 60 Sidsel B. Bjerre, <i>Kjærgaard</i> , Naur 61 Gravers B. Bjerre, <i>Lille Bjerre</i> , Sir
			28 Sidsel Christens- datter, <i>Kjærgaard</i> , Naur	
			29 Peder C. Bjerre, <i>Ejdal</i> , Nr. Nissum	83 Peder P. Ejdal (Bjerre), <i>Tved</i> , Nr. Nissum 85 Kristen P. Ejdal, <i>Ejdal</i> , Nr. Nissum
			30 Niels C. Bjerre, <i>Tvis Kloster</i> , Tvis	95 Siliane Bjerre, <i>Engsnap</i> , Vejrum 96 Henrikke Bjerre, <i>Nordre Skole</i> , Fabjerg 97 Kristen Bjerre, <i>Tvis Kloster</i> , Tvis, senere <i>Nissumby</i> , Nr. Nissum

# Mads Bertelsen Bjerre og Bjerre-Stævnerne

Naar der hidtil har været saa godt Sammenhold indenfor Bjerre-Slægten, har de Stævner eller Fester, der i Løbet af de sidste 50 Aar har været afholdt, sikkert bidraget væsentligt hertil.

Det første Bjerre-Stævne afholdtes 1898 paa Initiativ af Gaardejer *Mads Bertelsen Bjerre* i Store Bjerre, Sir Sogn. Indbydelsen hertil, der findes i omstaaende Faksimile, blev efterfulgt af ca. 300 Familiemedlemmer. Festen var meget vellykket, og 6 Aar efter, i 1904, blev en Kreds af Familiemedlemmer enige om, at den skulde gentages med 5—6 Aars Mellemlum. Dette skete ogsaa i 1904 og 1910. Paa Grund af den første Verdenskrig kunde den næste Sammenkomst ikke afholdes før 1919, dernæst igen 1925, 1930 og 1935, hvorefter den anden Verdenskrig atter foranledigede en Standsning i den regelmæssige Turnus, saa man først i 1946 igen kunde afholde Bjerre-Stævne. Da det i 1948 var 50 Aar siden det første Stævne afholdtes, blev denne Begivenhed fejret med en meget vellykket Jubilæumsfest i Holstebro og paa Sir Lyngbjerg den 10. Juli med ca. 500 Deltagere.

De hidtil afholdte Bjerre-Stævner har fundet Sted til følgende Tider:

Den 5. Juli 1898 i Store Bjerre, Sir Sogn.

Den 4. Juli 1904 paa Sir Lyngbjerg.

Den 7. Juli 1910 paa Toftum Bjerge.

Den 16. Juli 1919 paa Sir Lyngbjerg.

Den 8. Juli 1925 i Lemvig.

Den 9. August 1930 i Bovbjerg.

Den 10. August 1935 i Bovbjerg.

Den 10. August 1946 i Bovbjerg.

Den 10. Juli 1948 i Holstebro og paa Sir Lyngbjerg.

Et Par Gange er der gjort Forsøg paa at danne en Fond til økonomisk Støtte for eventuelle trængende Familiemedlemmer, men uden Resultat. Ved Stævnet i 1946 dannedes en Forening, kaldet „Bjerre-Slægten”, hvor-

til ydes Kontingent. Foreningen har til Opgave at videreføre Bjerre-Stævnerne og iøvrigt paa forskellige Maader bidrage til at vedligeholde Sammenholdet indenfor Slægten, bl. a. ved at faa den nye Stamtavle udgivet.

Det var, som ovenfor nævnt, Gaardejer *Mads Bertelsen Bjerre*, der tog Initiativet til det første Bjerre-Stævne. Han omtales her i Stamtavlen under Nr. 59, ejede den gamle Slægtsgaard, Store Bjerre, og blev den 4. April 1928 Ridder af Dannebrog. 1948 rejstes i Slægtsgaarden en Granitsten med Portrætrelief over Mads Bjerre, og tidligere er rejst en Granitsten med Portrætrelief paa Sir Lyngbjerg, der har følgende Inskription:

MADS B. BJERRE

1848 - 1936

IDEERNES · LIVETS · SAMVIRKETS MAND

TIL GAVN OG ÆRE FOR EGN OG STAND

St Bjerre i Ltr den 20 Juni 1898

Jesper Bjerre  
Nyllevej 2  
Linnøvej

Med Høab om, at det vil kunne glæde  
som meget talrige Familie at faa Leilighed til at  
samles, har min Kone og jeg bestemt os til at ind-  
byde vor Slægt til et Familiemøde hos os, her i  
Slægtens gamle Hjem hvor vor Slægt vidtes at have  
levet i over halvtreds Hundrede Aar. — Det vilde  
jo have haft stor Interesse om vi kunde have sam-  
let den hele Slægt som alleude for halvtredet  
Hundredti Aar siden var meget talrig, men dels  
er de forskellige Grene fra den Tid ikke fuldt op-  
klarede endnu og dels af Tugt for at dette vil blive  
og altfor uoverkommeligt, naar vi tænkt frem at  
indbyde den Apen af Familier med Egteskaller,  
Sølvredt og Børn sid 1/2 Aars Alderen som i lige  
Linie nedstammer fra min Bedstefader Frisken Bjerre  
som boede i Sten Bjerre sid 1772 d. 1834; samt  
enkelte Familier for de Grene af Slægten som ned-  
stammer fra min Oldefader Jacob Bjerre som boede  
i Lille Bjerre f 1736 d 1786 — . Mødet er bestemt  
til Tirsdag den 5 Juli Kl 1. I Forstaelse af det  
gamle Ord. " uden Mad og Drikke. dier Holten  
ikke - " agter vi at drage Omværg for at det absolut  
nødvendige i saa Henseende ikke skal savnes, men  
alle bedes undskyldt at vi ikke agter at gaa den ude  
over. Hovedsagen fores er, at se Slægten som et  
Det vil være meget ønskeligt om der kunde  
medes bestemt til den angivne Tid. — Vi bede Dig  
og Familie velvilligt medtage vor Indbydelse og fuld-  
stændig give Abide

Venlig Hilsen  
Mads P Bjerre

## Tilføjelser

- 330 *Jens Jørgen Jacob Bjerre* og *Karin Nelly Olga Meyer* i København havde 2 Børn (a1— a2).
- a1 *Per Jacob Oskar Viggo Bjerre*, f. Frederiksberg (Skt. Markus) 28. Oktober 1918. Direktør i et Radioselskab i Stockholm, Sverrig.  
∞ Stockholm 21. December 1946 med *Märtha Ingegerd Andén*, f. Håcksvik 16. Februar 1919. (Datter af Lærer Claes Hjalmar Andén og Julia Johanson, Håcksvik, Elfsborg Len, Sverrig).
- a2 *Else Christense Olga Bjerre*, f. København (Skt. Johannes) 2. December 1922.  
∞ Frederiksberg (Emmaus) 7. Juni 1942 med *Jens Vagn Nielsen*, f. Randers 26. November 1917. Tilskærer i København. (Søn af Skrædermester Marinus Nielsen og Kristine Nielsine Johannessen, Randers). 2 Børn (b1— b2).  
b1 *Jens Vagn Nielsen*, f. Frederiksberg (Emmaus) 7. April 1943.  
b2 *Claus Vagn Nielsen*, f. København (Luther) 30. September 1946.
- 485 *Johannes Sloth Bjerre* og *Karen Dorthea Eskesen* i Brændgaard, Vejrum, har yderligere en Søn:  
*Jakob Bjerre*, f. Vejrum 15. Marts 1948.
- 487 *Holger Sloth Bjerre*, f. 4. November 1920. Landbrugskandidat, Gaardejer i Jævnagergaard, Snostrup. Dimitteret fra Landbohøjskolen 1948. Elev paa Rønshoved og Askov Højskoler og paa Graasten Landbrugsskole.  
∞ Døstrup 22. April 1947 med *Mettelene Hansen*, f. sst. 3. April 1924. (Datter af Møller Peter Hansen og Johanne Petersen, Døstrup).
- 490 *Mads Bjerre Knudsen* og *Susanne Birgitte Kathrine Jensen* i Tipsmark, Vejrum, har yderligere en Datter:  
*Elisabeth Bjerre Knudsen*, f. Vejrum 1. Juni 1948.



- 615 *Maja Valborg Jensen* og *Piet Rudolph van Caeverden* i Amsterdam havde 2 Børn (a1—a2).
- a1 *Per Willem van Caeverden*, f. Amsterdam 16. November 1937, † under Krigen.
- a2 *Lars van Gaeverden*, f. ?, † under Krigen.
- 643 *Gretbe Bjerre* og *Henrik Clausen* i Sverrig har en Søn:  
*Peder Clausen*, f. Kratte Masugn, Sverrig, 27. Februar 1947 (døbt i Foråker Kirke).

## Forklaringer og Forkortelser

Den 5. Juli 1898 afholdtes det første store Bjerre-Stævne i Slægtsgaarden *Store Bjerre*, Sir Sogn. Ved denne Lejlighed udførte Kunstmaleren *Niels Jacob Jacobsen Bjerre* (Nr. 130) en *Del Pennetegninger af Slægtens ældste Medlemmer*, der opbevares i Slægtsgaarden, og som er reproduceret og benyttet her i Stamtavlen.

I 1932 og 1937 udgav Lærer Johan C. Sulkjær en Sognebeskrivelse: „Nørre Nissum Sogn i Skodborg Herred“, I—II, hvori omtales nogle af Bjerre-Slægten Medlemmer, der har været bosiddende i Nørre Nissum. Heri har Gaardejer *Markus Johannes Jacobsen Bjerre* (Nr. 168) skrevet om Friskolen i Nørre Nissum, som Faderen, *Jens Jacobsen Bjerre (Sandholm)* (Nr. 46) var med til at oprette.

Som omtalt i Forordet har man indhentet Oplysninger paa Arkiverne vedrørende Fødte, Konfirmerede, Trolovelser, Viede og Døde i Tiden før 1890, ligesom Skifteprotokoller, Skøde- og Pantebøger er konfereret, og i enkelte Tilfælde er der foretaget Udskrift heraf.

Hvor Dato i Stamtavlen før 1890 anføres *uden Sogneangivelse* har man ikke været i Stand til at finde frem til Sognet, hvor den kirkelige Handling er foregaaet; de anførte Dato er saa fra den i Aaret 1900 udgivne Stamtavle. Hvor Fødselsaaret anføres, skønt Kirkebøgerne først begynder paa et senere Tidspunkt, er Aaret udregnet efter den ved Dødsfaldet opgivne Alder. Dette gælder f. Eks. for Børn af *Jacob Pedersen* (Nr. 2), hvor Sir Sogns ældste Kirkebog først begynder 1731.

Som Regel findes efter 1814 to Sæt Kirkebøger, hvoraf Kontraministerialbøgerne før 1890 opbevares paa Landsarkivet, og Hovedministerialbøgerne i de respektive Sogne. Til Tider er der Uoverensstemmelser mellem disse; et saadant Eksempel omtales under Note 71.

I Byer med mere end eet Sogn angives Sognet i Parentes efter Byens Navn, hvor man har modtaget Oplysning herom. Det samme gælder borgerlige Vielser, hvor Raadhus anføres i Parentes.

Efter 1890 er Oplysninger til Stamtavlen givet af vedkommende selv eller nære Slægtninge. Nogle af disse Oplysninger er mangelfulde; enkelte har ikke ønsket at give Oplysninger.

I mange Tilfælde udviser Kirkebøgerne forskellige Stavemaader for Søkendes Efternavne, f. Eks. Christensen, Kristensen, Chrestensen, Krestensen, Jacobsen og Jakobsen. Ligeledes forekommer Uoverensstemmelser i Fornavnens Stavemaade i Kontraministerial- og Hovedministerialbogen. Før 1890 er Kontraministerialbogens Stavemaade som Regel benyttet.

I Stamtavlen er medtaget *Jacob Pedersen* (Nr. 2) og *Margrethe Christensdatters* 7

Børn, Nr. 3—9. Af disse døde den ældste barnløs, og for de øvrige er kun medtaget Efterslægten af Nr. 4 og 9. Lignende Indskrænkninger er foretaget for *Kirsten Marie Christensdatter* (Nr. 27) og *Sidsel Christensdatter* (Nr. 28), hvor Børnene er optaget i Stamtavlen, men Efterslægten kun for de af Børnene, der blev gift ind i Bjerre-Slægten.

Efter Manuskriptets Udarbejdelse er modtaget Suppleringer. Hvor det drejer sig om et enkelt Barn, er dette, saavidt det har ladet sig gøre, indført paa sin Plads med et a-Nummer i Tilknytning til det foregaaende Nummer. Drejer det sig om mere end et Barn, opføres de under „Tilføjelser“.

Ved Landbrugsejendommens *Hartkornsangivelser* er benyttet følgende Forkortelser: 4.3.2.1<sup>1/2</sup>. eller 0.3.0.<sup>1/4</sup>., der henholdsvis læses som 4 Tdr. 3 Skp. 2 Fdk. 1<sup>1/2</sup> Album eller 3 Skp. <sup>1/4</sup> Album.

Løvrigt er benyttet følgende Forkortelser og Tegn:

∞ = gift	Mk. = Mark
∞ 1. = gift 1. Gang	Nr. = Nummer
† = død	Nr. Nissum = Nørre Nissum
Alb. = Album	RA. = Rigsarkivet
begr. = begravet	Rd. = Rigsdaler
D.S.B. = De danske Statsbaner	S. = Side
d.v.s. = det vil sige	s. A. = samme Aar
f. = født	s. D. = samme Dag
Fdk. = Fjerdingkar	Sk. = Skilling
Glsk. = Gammelskat	Skp. = Skæpper
Htk. = Hartkorn	Skt. = Sankt
LA. = Landsarkivet	sst. = samme Sted
MA. = Matrikelsarkivet	Tdr. = Tønder
Matr. = Matrikel	U.S.A. = United States of Amerika

# Kildeangivelser og Noter

## *Historisk Oversigt:*

- 1) Mandtals- og Skatteprotokol. Regnskab for Formueskatten af 13. November 1789. Ringkøbing Amt (RA.)
- 2) RK. C.A.a VII.2. Hartkorns-Specifikationer 1788—94 (RA.)
- 3) Kronens Skøder. II. S. 97.
- 4) Matriklen 1664 og 1688, Nr. 1821. (RA.)
- 5) Viborg Landstings Kopier og protokollerede Breve den 25. April 1683, Nr. 18. (LA. København).
- 6) Meddelt af Peder Christensen, Engbæk, Idum.
- 7) DK. B.1.2.f. Præsternes originale Indberetninger 1638—39. Ribe Stift. (RA.)
- 8) Jyske Register, 1632, Fol. 381. (RA.)
- 9) Matriklen 1664 og 1688, Nr. 1820. (RA.)
- 10) Markbog Nr. 899 (RA.)
- 11) Modelbog Nr. 1752. (RA.)
- 12) Engbog Nr. 906A. (RA.)
- 13) Landv. K. General-Hoverireglement 1769—71 (RA.)
- 14) Sogneprotokollen for Sir. (MA.)
- 15) Kreaturtællingen 1861. (RA.)
- 16) Lundenæs Lens Ekstraskatter. (RA.)
- 17) Ifølge Peter Skautrup: „Hardiske Maal“, II, Tillæg, S. XVIII.
- 18) Lundenæs Lensregnskaber. (RA.)
- 19) Ekstraskatter og Konsumtionsregnskaber samt Konsumtions-, Familie- og Folkeskat for Lundenæs og Bøvling Amter. (RA.)
- 20) Hjerm Herreds Justitsprotokol den 10. Maj 1695. (LA. Viborg).
- 21) Hjerm Herreds Justitsprotokol den 25. April 1690. (LA. Viborg).
- 22) Ifølge den gamle Stamtavle og Ausumgaard's Fæsteprotokol, Fol. 244.
- 23) Ausumgaard's Fæsteprotokol, Fol. 167.
- 24) Hjerm-Ginding Herreders Skøde- og Panteprotokol, Nr. 15, Fol. 228. (LA. Viborg.)
- 25) Matrikelskortet. (MA.)
- 26) Hjerm-Ginding Herreders Skøde- og Pantebog, Nr. 31, Fol. 444. (Dommerkontoret, Holstebro).
- 27) Ulfborg-Hing Herreders Justitsprotokol den 29. August 1714. (LA. Viborg).
- 28) Kronens Skødebog over bortsolgt Ryttergods i Jylland, B., Fol. 270 og 273. (RA.)

- 29) Ifølge den gamle Stamtavle.
- 30) Hjern-Ginding Herreders Skøde- og Panteprotokol, Nr. 9, Fol. 358b. (LA. Viborg).
- 31) Hjern-Ginding Herreders Skøde- og Pantebog, Nr. 36, Fol. 500. (Dommerkontoret, Holstebro).
- 32) Jyske Registre 1778, Fol. 197. (RA.)
- 33) Hjern-Ginding Herreders Skøde- og Pantebog, Nr. 31, Fol. 444. (Dommerkontoret, Holstebro).

### *Stamtavlen:*

- 1) Viborg Landstings Kopier og protokollerede Breve den 25. April 1683, Nr. 18. (LA. København).
- 2) Ulfborg-Hing Herreders Justitsprotokol den 29. August, 17. Oktober og 24. Oktober 1714. (LA. Viborg).
- 3) Ulfborg-Hing Herreders Justitsprotokol den 31. November 1759. (LA. Viborg).
- 4) *Maren Sørensdatter* (Nr. 4). Slægt, se Esbern Jespersen: Vinding Sogn, Ulfborg Herred, 1935, S. 158.
- 5) RK. C.A.a. VI.4. Betænkninger og Efterretninger angaaende Vind- og Vejr-møller i Danmark, indsendt af Amtmændene i Henhold til Rentekammerets Cirkulære af 19. Maj 1761. (RA.)
- 6) Bølling Herreds Justitsprotokol den 31. Marts 1761, Fol. 462. (LA. Viborg).
- 7) Ifølge Bjerre-Slægten gamle Stamtavle og Ausumgaards Fæsteprotokol 1771, Fol. 244. (LA. Viborg).
- 8) Mandtals- og Skatteprotokol. Regnskab for Formueskatten af 13. November 1789. Ringkøbing Amt. (RA.)
- 9) Skifte findes i Skifteprotokol for Jens Jørgensen Gaardhøj ved hans ejende Gods i Maabjerg Sogn. (LA. Viborg).
- 10) Ausumgaards Fæsteprotokol, Fol. 90. (LA. Viborg).
- 11) RK. C.A.a. VII.2. Hartkorns-Specifikation, 1788—94. (RA.)
- 12) Ausumgaards Fæsteprotokol, Fol. 85. (LA. Viborg).
- 13) Lægdsrullen. (RA.)
- 14) Ausumgaards Fæsteprotokol, Fol. 167. (LA. Viborg).
- 15) Hjern-Ginding Herreders Skøde- og Panteprotokol, Nr. 6, Fol. 68b. (LA. Viborg).
- 16) Hjern-Ginding Herreders Skifteprotokol 1816—24, Fol. 64b. (LA. Viborg).
- 17) Sogneprotokollen for Asp Sogn. (MA. København).
- 18) Sogneprotokollen for Gudum Sogn. (MA. København).
- 19) Hjern-Ginding Herreders Skøde- og Panteprotokol, Nr. 7, Fol. 292. (LA. Viborg).
- 20) Hjern-Ginding Herreders Skifteprotokol, Nr. 1, Fol. 114. (LA. Viborg).
- 21) Ausumgaards Fæsteprotokol, Fol. 376b (LA. Viborg) og Hjern-Ginding Herreders Skøde- og Panteprotokol, Nr. 9, Fol. 358b. (LA. Viborg).
- 22) Hjern-Ginding Herreders Skøde- og Pantebog, Nr. 31, Fol. 444. (Dommerkontoret, Holstebro).
- 23) Hjern-Ginding Herreders Pantebog, Nr. 36, Fol. 500. (Dommerkontoret, Holstebro).

- 24) Skodborg-Vandfuld Herreders Skøde- og Panteprotokol, Nr. 5, Fol. 738b. (LA. Viborg).
- 25) Skodborg-Vandfuld Herreders Skøde- og Panteprotokol, Nr. 8, Fol. 174. (LA. Viborg).
- 26) Kreaturtællingen 1861. (RA.)
- 27) Hjerm-Ginding Herreders Skøde- og Panteprotokol, Nr. 15, Fol. 228b. (LA. Viborg).
- 28) Hjerm-Ginding Herreders Skøde- og Pantebog, Nr. 31, Fol. 444. (Dommerkontoret, Holstebro).
- 29) *Lorentzine Andrine Hald* (Nr. 30). Slægt i F. E. Hundrup: Stamtavle over Familien Hald, 1875.
- 30) *Mette Pedersdatter* (Nr. 32) kaldes i den gamle Stamtavle *Mette Marie*, men er kun døbt *Mette*.
- 31) Skodborg-Vandfuld Herreders Skøde- og Panteprotokol, Nr. 11, Fol. 288. (LA. Viborg).
- 32) „Blaagaards Seminariums Festskrift ved Seminariets 75 Aars Jubilæum“, 1934, og Ejnar Poulsen: „Hardsyssels Degnehistorie“.
- 33) *Karl Christian Leths* (Nr. 62) Fader, se Erslew: „Alm. dansk Forfatter-Lexicon“.
- 34) *Hans Christian Gordballe* (Nr. 87) er døbt *Gordballe*, men kaldtes *Godballe*.
- 35) S. Elvius: „Danmarks Præstehistorie“ 1869—84, Svend Dahl og P. Engelstoft: „Dansk biografisk Haandleksikon“ og P. Engelstoft: „Dansk biografisk Leksikon“.
- 36) „Bjerre-Slægten fra Sdr. Kokholm“, Kronik i „Holstebro Dagblad“ 5. December 1941.
- 37) Nekrolog i „Ringkjøbing Amts Dagblad“.
- 38) „Dansk Provinspresse“, Provins-Journalistforeningen 1900—1925, Tillæg, S. 51.
- 39) „Bjerre-Slægten fra Sdr. Kokholm“. Kronik i Holstebro Dagblad 5. December 1941, Svend Dahl og P. Engelstoft: „Dansk biografisk Haandleksikon“, P. Engelstoft: „Dansk biografisk Leksikon“, N. Bransager og Palle Rosenkrantz: „Den danske Regering og Rigsdag, 1901—1903“, S. 133—135, og Kraks „Blaa Bog“, 1910.
- 40) Max Groshennig og Th. Hauch-Fausbøll: „Danmarks Præstehistorie“.
- 41) Tycho Pedersen: „Danske Konsulenter vedrørende Landbrug, Havebrug, Husholdning m. m.“, 1945.
- 42) Alfred Larsen: „Danske Landbrugskandidater“, 1944, hvor Portræt af den biograferede som oftest findes.
- 43) „Ringkjøbing Amts Dagblad“ 25. Juli 1938.
- 44) „Ringkjøbing Amts Dagblad“ 15. Maj 1939.
- 45) „Ringkjøbing Amts Dagblad“ 7. og 13. Juni 1939.
- 46) Til Stamtavlen er *Petrine Jensens* (Nr. 156) Moder opgivet som *Kirsten Marie Kristensen*, hvilket ogsaa stemmer med Folketællingslisten, men ifølge Kontraminiestrialbogen paa Landsarkivet i Viborg hedder Moderen *Kirsten Olesen*.
- 47) Senere er meddelt, at *Peder Jakobsen Bjerre* (Nr. 159) i første Ægteskab ogsaa havde to dødfødte Piger, f. i Lemvig 4. Oktober 1912 og i Bøvling 6. September 1918.

- 48) *Laurids Steffensen Sand* (Nr. 161), se Knud Sand: „Lærer M. K. Sand og hans Slægt“, 1935, S. 148—52.
- 49) „Jordefærden i Kloster Mølle“ i „Skive Folkeblad“ 19. December 1942.
- 50) Kraks „Blaa Bog“.
- 51) *Christen Touborg Jensen* (Nr. 164). Slægt, se „Hardsyssel Aarbog“, 1946, S. 134—35.
- 52) *Hans Adolf Jensen* (Nr. 172). Slægt, se Knud Sand: „Min Mors Levnedsløb“, 1931, S. 27—32.
- 53) Ejnar Poulsen: „Hardsyssels Degnehistorie“.
- 54) „Dansk Civilingeniørstat“ 1942.
- 55) „Ringkjøbing Amts Dagblad“ 18. August 1942 ved *Mads Fiskbæk Bjerres* 70-aarige Fødselsdag.
- 56) „Dansk Mejeristat“, 1931—32, hvor Portræt af de biograferede findes.
- 57) *Jens Damgaard Ascanius* (Nr. 219) er døbt Ascanius, 4 af Børnene er ligeledes døbt Ascanius, medens 3 (formentlig en Fejl fra Pastor Jacob Jacobsens Side) er døbt Askanius.
- 58) *Kirstine Krustrup Jensen (Bøgeskov)* (Nr. 236) blev efter Forældrenes Død adopteret af Gaardejer Ludvig Bøgeskov.
- 59) Axel Lange og A. Pedersen: „Danske Havebrugskandidater, 1865—1931“.
- 60) „Dansk Provinspresse“, Provins-Journalistforeningen 1900—1925, Tillæg, S. 51, og Kraks „Blaa Bog“.
- 61) H. M. Høyberg: „Den danske Dyrlægstand“, 1945, hvor Portræt findes.
- 62) „Danske Ingeniører fra Teknika“, 1945.
- 63) *Marius Kristian Nielsen Barslund* (Nr. 457). Slægt, se P. Nørskov Lauritsen: „Hjerm Sogn“, I, 1945, S. 240.
- 64) Haakon Rabjerg: „Sønder Lem Kirke og dens Præster“, 1944, S. 177—78.
- 65) „Dansk Provinspresse“, Provins-Journalistforeningen 1900—1925, Tillæg, S. 68.
- 66) V. Christophersen og E. Windsløv: „Den danske Lægstand 1925—1936“, hvor Portræt af de biograferede findes.
- 67) *Niels Boel Madsen* (Nr. 607). Slægt, se Viggo Bendtsen og Vilhelm Milthers: „Slægten fra Fastergaard“, 1906, S. 119 og 116.
- 68) Alfred Larsen: „Danske Landbrugskandidater“, 1944, og Kraks „Blaa Bog“.
- 69) *Peder Fonager* (Nr. 682). Slægt, se Esbern Jespersen: „Vinding Sogn, Ulfborg Herred“, 1935, S. 195—97.
- 70) *Johannes Kjørulf Gosvig* (Nr. 700). Slægt, se P. Nørskov Lauritsen: „Hjerm Sogn“, I, 1945, S. 196—97, 202.
- 71) *Knud Trædholm Uhre* (Nr. 713). I Tvis Sogns Kontraminiertalbog, Landsarkivet, Viborg, siges Moderen at være *Maren Andersen*, hvilket stemmer med Folketællingslisten for 1890, men ved hans Vielse siges Moderen at være *Maren Nielsen*. Forklaringen faar vi i Hovedministerialbogen, der opbevares i Tvis Sogn, hvor Moderen ogsaa var opgivet som *Maren Andersen*, men *Andersen* er her overstreget og i Anmærkningsrubriken er tilføjet: „Iflg. Begæring og mod forevist Daabsattest berigtiges Moderens Pigenavn til *Nielsen*“.
- 72) *Villum Villumsen* (Nr. 722). Slægt, se Viggo Bendtsen og Vilhelm Milthers: „Slægten fra Fastergaard“, 1906, S. 69.

# Billedfortegnelse

## *Portrætter (Pennetegninger af Niels Bjerre):*

Nr.	Side	Nr.	Side	
23	Niels Christensen Bjerre.....	42	47 Ane Kathrine Bertelsen.....	61
23	Dorthe Marie Sørensdatter.....	42	48 Jens Stokholm Jacobsen Bjerre.	63
25	Jacob Christensen Bjerre.....	43	48 Maren Kristensen.....	63
25	Ane Marie Sørensdatter.....	43	49 Niels Jacobsen Bjerre.....	64
26	Bertel Christensen Bjerre.....	45	49 Kirstine Marie Jensen.....	64
26	Karen Sørensdatter.....	45	50 Ane Jacobsen Bjerre.....	65
28	Sidsel Christensdatter.....	46	50 Jens Poul Kristiansen.....	65
28	Mads Sørensen.....	46	51 Mariane Jacobsen Bjerre.....	66
29	Peder Christensen Bjerre.....	48	51 Niels Christian Nyholm.....	66
30	Niels Christensen Bjerre.....	49	53 Kristen Bertelsen Bjerre.....	67
30	Ane Kirstine Henriksdatter....	49	53 Sidsel Jacobsen Bjerre.....	67
36	Søren Jacobsen Bjerre.....	52	53 Ane Kirstine Jensen.....	67
36	Maren Holst.....	52	54 Søren Bertelsen Bjerre.....	68
36	Sidsel Pedersen Ejdal.....	53	54 Karen Madsen.....	68
36	Kirsten Kirkegaard Christensen.	53	56 Ane Marie Bertelsen Bjerre....	69
37	Kristen Jacobsen Bjerre.....	54	56 Søren Jensen Overlund.....	69
37	Karen Margrethe Madsen.....	54	57 Peder Bertelsen Bjerre.....	70
39	Ane Marie Jacobsen Bjerre....	55	58 Mariane Bertelsen Bjerre.....	71
39	Henrik Poulsen (Lyhne).....	55	58 Gravers Graversen (Godrim)...	71
40	Peder Jacobsen Bjerre.....	56	59 Mads Bertelsen Bjerre.....	72
40	Maren Nielsen Lund.....	56	59 Maren Kristensen Hyldgaard...	72
41	Gravers Jacobsen Bjerre.....	57	60 Sidsel Bertelsen Bjerre.....	73
41	Ane Marie Nielsen.....	57	60 Søren Kjærgaard.....	73
42	Mads Jacobsen Bjerre.....	58	61 Gravers Bertelsen Bjerre.....	74
42	Ane Marie Jensen.....	58	61 Kirsten Marie Graversen.....	74
43	Niels Bjerre.....	59	83 Peder Pedersen Ejdal (Bjerre) ..	76
43	Ane Sofie Kristensen.....	59	84 Margrethe Pedersen Ejdal.....	77
46	Jens Jacobsen Bjerre.....	60	87 Karen Pedersen Ejdal.....	78
46	Mette Kathrine Lauritsen.....	60		
47	Bertel Jacobsen Bjerre.....	61	De 5 Brødre fra Nissumby....	51

## *Billeder af Slægtens Gaarde og Bopladser:*

Nr.	Side	Nr.	Side	
25	Nissumby i Nr. Nissum.....	44	47 Lomborg Skole i Lomborg....	62
28	Kjærgaard i Naur.....	47	48 Sønder Søllergaard i Vejrum...	63
29	Ejdal i Nr. Nissum.....	47	51 Nyholm i Nr. Nissum.....	65
30	Tvis Kloster i Tvis.....	48	53 Bisgaard i Borbjerg.....	68
36	Brunsgaard i Nørlem.....	53	54 Nørre Risum i Borbjerg.....	69
39	Stabildal i Naur.....	55	56 Overlund i Naur.....	70
40	Nørrelund i Engbjerg (Tegning af Niels Bjerre).....	56	58 Godrim i Sir.....	71
42	Brændgaard i Vejrum.....	57	59 Vester Store Bjerre i Sir.....	5
43	Kviesgaard i Fabjerg.....	58	95 Engsnap i Vejrum.....	79
46	Sandholm i Nr. Nissum.....	60	96 Fabjerg nordre Skole i Fabjerg.	81



## Personregister

Registret omfatter kun Navne paa de i selve Stamtavlen optagne Personer af Bjerre-Slægten samt Ægtefæller. Kvinderne er optaget under Døbenavnet med Tilføjelse af Mandens Navn; hvor Manden tillige har et Kendingsnavn er dette medtaget i Parenthes, f. Eks.: g. Bjerre (Brunsgaard).

Personer, der foruden Døbenavnet ogsaa har et Kendingsnavn, er optaget under begge Navne i Registret.

Tallet angiver vedkommendes *Nummer* i Stamtavlen. Hvor Personen er optaget i „Tilføjelser”, „Forklaringer og Forkortelser”, „Kildeangivelser og Noter” samt i „Rettelser” anføres dog *Sidetallet*.

Forkortelser: g. = gift; g. 1. = gift første Gang; g. 2. = gift anden Gang.

### A

- Aakjær, Solvejg, g. Bjerre 569.  
Aarø-Hansen, Palle 1188.  
— Rudolph 537.  
— Tove 1187.  
Agergaard, Ane Marie 1245.  
— Astrid 1246.  
— Gerda 1248.  
— Jørgen 1249.  
— Laust 566.  
— Niels 1247.  
Agger, Mariane, g. Bjerre 191.  
Andén, Märtha Ingegerd, g. Bjerre,  
Side 249.  
Andersen, Agnes, g. Jensen 666.  
— Albert 585, Side 281.  
— Bo 1273.  
— Christen Madsbjerg 128.  
— Christen Madsen 87.  
— Eli Viggo John 688.  
— Erik Bøje 1013.  
— Eva Bjerre 1436.  
— Finn Bjerre 1439.  
— Grethe Bøje 1014.  
— Helga Rigborg, g. Graversen 764.  
— Janus Andreas 285.  
Andersen, Jens Peter 441.  
— Jes 1274.  
— Johanne Marie, g. Christensen 603.  
— Jørgen 90.  
— Kjeld 1275.  
— Mathilde Kathinka, g. Bjerre 167.  
— Peder Bjerre 286.  
— Peder Kristian Marius 287.  
— Poul Bjerre 1438.  
— Sidsel Marie, g. Jensen 284.  
— Valborg, g. Lundby 461.  
— Viggo Bjerre 1437.  
Andreasen, Anni Bjerre 1462.  
— Ellen Bjerre 1463.  
— Emilie Annette, g. Bjerre 146.  
— Hans 1460.  
— Henry Christian 1425.  
— Inger Kathrine 1461.  
— Jens Bjerre 1459.  
— Knud-Aage Bjerre 1629.  
— Lisbeth Bjerre 1630.  
— Margrethe, g. Paakjær 407.  
— Poul Alfred 698.  
Arne, Christian 614.  
— Dorthea Christine 1323.  
— Leonora 1324.

- Ascanius, Anna, g. Uhré 713.  
 — Emma, g. Kirk 718.  
 — Hans 719.  
 — Hansine, g. Femhøj 716.  
 — Henning Bjerre 1514.  
 — Ingrid Malene Bjerre 1515.  
 — Jens Damgaard 219, Side 256.  
 — Karen, g. Jensen 714.  
 — Karen Margrethe Bjerre 1513a.  
 — Petrea, g. Meldvej 715.  
 — Søren Bjerre 717.  
 Askanius, se Ascanius.
- B**
- Baird, Virginia Liggeth, g. Bjerre 633.  
 Bakgaard, Signe Marie, g. Martin 327.  
 Balleby, Ane Kirstine, g. Bjerre 113.  
 Barner, Ebba von, g. Jensen 667.  
 Barslund, Andreas Lundby 1043.  
 — Edith 1045.  
 — Henning 1044.  
 — Inger 1047.  
 — Kirstine 1041.  
 — Kristian 1042.  
 — Marius Kristian Nielsen 457,  
 Side 256.  
 — Ove 1046.  
 — Ruth 1048.  
 Bastrup, Jacob Nielsen 32.  
 — Niels Nielsen 22.  
 Bech, Arne 792.  
 — Marie 791.  
 — Marius 790.  
 — Niels Peter 251.  
 Bekker, Gudrun Esther, g. Nielsen 685.  
 Bennike, Inga, g. Hillersborg 741.  
 Bertelsdatter, Margrethe, g. Bjerre 7  
 Bertelsen og Berthelsen  
 — Ane Kathrine, g. Bjerre 47.  
 — Ane Marie, g. Bjerre 165.  
 — Bertel 218.  
 — Ingeborg, g. Ascanius 219,  
 Side 281.  
 — Karen, g. Pedersen 221.  
 — Mads 220.  
 — Peder Risum 217, Side 281.  
 Berthelsen, se Bertelsen.  
 Bisgaard, Alfred 1586.  
 — Dorthea 1584.  
 — Jens 1585.  
 — Line 1583.  
 — Marius 780.  
 Bjerg, Mads Lauritsen 82.  
 Bjergved, Jeppe 311.  
 — Knud Arne 859.  
 Bjergved, Sigríð Elisabeth, g. Bjerre 655,  
 860.  
 — Vagn Aage 858.  
 Bjerre, Aage 332.  
 — Aage 642.  
 — Aage 1446.  
 — Aage Kresten 681.  
 — Aage Thordahl 419.  
 — Aase 362.  
 — Agnes 1328.  
 — Agnes 1347.  
 — Agnete 1343.  
 — Agnete, g. Gade 654.  
 — Agnete, g. Jensen 343.  
 — Agnete Krustrup 748.  
 — Agnete, g. Damgaard 703.  
 — Alfred 114.  
 — Allan Richard 636.  
 — Alma, g. Mikkelsen 755.  
 — Anders 1253.  
 — Anders Dalsgaard 1326.  
 — Ane Dorthea, g. Jensen 175.  
 — Ane Dorthea Helga, g. Nielsen  
 334.  
 — Ane Jacobsen, g. Kristiansen 50.  
 — Ane Kathrine 625.  
 — Ane Kirstine 315.  
 — Ane Kirstine, g. Lundby 145.  
 — Ane Marie 104.  
 — Ane Marie, g. Bjerre 135, 159.  
 — Ane Marie, g. Bjerre 185, 215.  
 — Ane Marie, g. Christensen 174.  
 — Ane Marie, g. Kristensen 411.  
 — Ane Marie, g. Lambæk 112.  
 — Ane Marie Bertelsen, g. Over-  
 lund 56.  
 — Ane Marie Christensen 212.  
 — Ane Marie Jacobsen, g. Paa-  
 kjær 132.  
 — Ane Marie Jacobsen, g. Poulsen  
 (Lyhne) 39.  
 — Ane Marie Kristine 531.  
 — Anker 182.  
 — Anker Klinkby 1407.  
 — Anna 1082.  
 — Anna, g. Kiilsholm 820.  
 — Anna Bøgeskov 745.  
 — Anna Caroline 323.  
 — Anna Johanne Kristine, g. Fon-  
 ager 682.  
 — Anna Kathrine, g. Larsen 316.  
 — Anna Kirstine Kathrine, g.  
 Sørensen 702.  
 — Anna Kirstine Thordahl, g.  
 Høj 418.  
 — Anna Kristine, g. Nielsen 694.  
 — Anna Maria Sloth 1085.

- Bjerre, Anna Marie 1448.  
 — Anna Marie 1464.  
 — Anna Raundahl, g. Larsen 346.  
 — Anne 1349.  
 — Anne Margrethe 1391.  
 — Arne Theilgaard 645.  
 — Arne Trier 620.  
 — Arthur 634.  
 — Asbjørn 503.  
 — Asbjørn 1096.  
 — Asbjørn 1359  
 — Asger 495.  
 — Asger Bent 1086.  
 — Asta Esther Balleby 359.  
 — Astrid 481.  
 — Astrid, g. Harrestrup 659.  
 — Astrid Marie 472.  
 — Axel Møller 335.  
 — Benny 1109.  
 — Bernhard Ingemann 187, 307.  
 — Bertel 178, Side 281.  
 — Bertel 532.  
 — Bertel 617.  
 — Bertel Christensen 26.  
 — Bertel Christensen 213.  
 — Bertel Dalgaard 631.  
 — Bertel Jacobsen 47, Side 51.  
 — Bertel Jakobsen 160.  
 — Bertel Jakobsen 1367.  
 — Bertel Jakobsen 1371.  
 — Bertel Madsen 236.  
 — Bertel Pedersen 233.  
 — Birgit Kirstine Palle 1196  
 — Birgit Marie 1105.  
 — Birgitte, g. Deigaard 619.  
 — Birthe 1329.  
 — Birthe Jakobsen 1372.  
 — Bodil 1334.  
 — Bodil 1457.  
 — Bodil Klinkby 1405.  
 — Bodil Lund 896.  
 — Carl 115.  
 — Carl Christian 499.  
 — Christen Engsnap 618.  
 — Christen Jacobsen 35.  
 — Christen Nielsen 17, 18.  
 — Christen Nørager Jakobsen 156.  
 — Christen Sloth 1084.  
 — Christen Søllergaard 183.  
 — Christian Frederik Møller 152.  
 — Christian Peder 193.  
 — Clara Cathrine Ragnhild, g. Morgan 635.  
 — Claus 1383.  
 — Claus Peder 1404.  
 — Dagny, g. Kallesøe 344.  
 — Dagny, g. Nielsen 650.
- Bjerre Daniel Anker Dalgaard 632.  
 — Dorrit 363.  
 — Dorte Marie Nielsine Pedersen, g. Olesen 232.  
 — Ebba Gurrild, g. Raaschou 404.  
 — Edvard Thordahl 417.  
 — Egon 897.  
 — Eivind Smedegaard 551.  
 — Ejner 342.  
 — Ejner 693.  
 — Eli 1332.  
 — Elisabeth 1390.  
 — Ellen Agnethe 1392.  
 — Ellen Christiane, g. Christiansen 173.  
 — Ellinor Smedegaard, g. Madsen 549.  
 — Elna 1441.  
 — Elna Karoline, g. Borg 648.  
 — Else 491.  
 — Else 872.  
 — Else Aida 1152.  
 — Else Christense Olga, g. Nielsen, Side 249.  
 — Else Kathrine, g. Didrichsen 93.  
 — Else Marie 1091.  
 — Elsie Lucile, g. Connelly 553.  
 — Enrico 622.  
 — Erica Lund 894.  
 — Erik 647.  
 — Erik 1444.  
 — Erling 1382.  
 — Erna Raundahl, g. Jensen 349.  
 — Erna Solveig 1399.  
 — Ester, g. Ravn 414.  
 — Ester Smedegaard 545.  
 — Esther Lillian, g. Bowles 639.  
 — Esther Smedegaard, g. Gay 547.  
 — Estrid 1345.  
 — Finn Vejen 1081.  
 — Folmar Immanuel 633.  
 — Folmer 652.  
 — Frede 191.  
 — Frederik 139.  
 — Frits Thordahl 416.  
 — Gerda 1100.  
 — Gerda 1449.  
 — Gerda, g. Madsen 497.  
 — Gravers 412.  
 — Gravers 1173.  
 — Gravers Bertelsen 61, 74.  
 — Gravers Jacobsen 20.  
 — Gravers Jacobsen 41.  
 — Gravers Jacobsen 525.  
 — Gravers Kristian Jakobsen Kokholm 103, Side 281.  
 — Gravers Pedersen 234.

- Bjerre, Grethe 1093.  
 — Grethe 1445.  
 — Grethe, g. Clausen 643, Side 250.  
 — Gudrund 345.  
 — Gudrun 1331.  
 — Gudrun Jakobsen 1370.  
 — Gudrun Lund 893.  
 — Gudrun Smedegaard, g. Christensen 544.  
 — Gunhild 1174.  
 — Gunnar 628.  
 — Gunnar 699.  
 — Gunnar Henry Balleby 360.  
 — Gunnar Smedegaard 550.  
 — Gunner 1440.  
 — Gustav 655, 860.  
 — Haakon 341.  
 — Hanna 981.  
 — Hanne 1106.  
 — Hans 751.  
 — Hans 1190.  
 — Hans Henning 661.  
 — Hans Jacob 500.  
 — Hans Jacob 1381.  
 — Hans Jacobsen 162.  
 — Hans Jacobsen 569.  
 — Hans Jørgen 1401.  
 — Hans Lilholt 1203.  
 — Hans Peter 516.  
 — Hans Vilhelm Palle 1197.  
 — Hedevig Jacobsen 584.  
 — Helene Lund 895.  
 — Helga 1341.  
 — Henning 640.  
 — Henriette 149.  
 — Henriette, g. Klausholm 478.  
 — Henrikke, g. Kristensen 96.  
 — Hermine Guddiksine, g. Andersen 90.  
 — Hjalmar 438.  
 — Holger 1083.  
 — Holger Jacobsen 578.  
 — Holger Sloth 487, Side 249.  
 — Ida 1378.  
 — Inga, g. Nørgaard 695.  
 — Inge 1458.  
 — Ingeborg 501.  
 — Ingeborg 1092.  
 — Ingeborg Madsen 237.  
 — Inger 898.  
 — Inger 1099.  
 — Inger 1102.  
 — Inger, g. Nygaard 188.  
 — Inger Jakobsen 1368.  
 — Inger Margrethe 638.  
 — Inger-Marie 1426.  
 — Inger Vejen 1079.
- Bjerre, Ingrid 1150.  
 — Jacob 105.  
 — Jacob 133.  
 — Jacob 186.  
 — Jacob Christensen 25.  
 — Jacob Jacobsen 131.  
 — Jacob Pedersen 33, Side 281.  
 — Jakob 176, 410.  
 — Jakob, Side 249.  
 — Jakob Jakobsen 154.  
 — Jakob Jakobsen 165.  
 — Janet Elizabeth, g. Mcclroy 555.  
 — Jenny, g. Gosvig 700.  
 — Jens 185, 215.  
 — Jens 433.  
 — Jens 656, 752.  
 — Jens 750.  
 — Jens 1443.  
 — Jens 1447.  
 — Jens Carl 1465.  
 — Jens Christian 1189.  
 — Jens Henriksen 758.  
 — Jens Holm 1076.  
 — Jens Jacobsen 46, Side 51, 251, 281.  
 — Jens Jacobsen 570.  
 — Jens Jacobsen 575.  
 — Jens Jakobsen Kokholm 100.  
 — Jens Jørgen Jacob 330, Side 249.  
 — Jens Kresten 1151.  
 — Jens Pasgaard 148.  
 — Jens Peder Vestergaard 498.  
 — Jens Stockholm 692.  
 — Jens Stokholm 646.  
 — Jens Stokholm Jacobsen 48, Side 51, 281.  
 — Jes 1380.  
 — Jette 1006.  
 — Johan Siliam 1379.  
 — Johanne Kirstine 413.  
 — Johannes 140.  
 — Johannes 527.  
 — Johannes 664.  
 — Johannes 754.  
 — Johannes Sloth 485, Side 249.  
 — Johannes Smedegaard 546.  
 — Jonna 1408.  
 — Jytte 436.  
 — Jytte 1108.  
 — Jytte 1327.  
 — Jørgen 1149.  
 — Jørgen Christian Hald 891.  
 — Jørgen Jakob 339.  
 — Jørgen Jakobsen 583.  
 — Jørn 1095.  
 — Karen 757.  
 — Karen 869.

- Bjerre, Karen 1340.  
 — Karen, g. Paludan 644.  
 — Karen Christensen, g. Lund 211.  
 — Karen Graversen 240.  
 — Karen Madsen, g. Hillersborg 235.  
 — Karen Margrethe 874.  
 — Karen Margrethe 1545.  
 — Karen-Margrethe, g. Andreasen 1425.  
 — Karen Margrethe Jakobsdatter, g. Schjøtz-Christensen 572.  
 — Karen Møller, g. Bronée 337.  
 — Kathinka Jacobsen, g. Mehlsen 581.  
 — Kirsten 1266.  
 — Kirsten 1402.  
 — Kirsten Holm 1077.  
 — Kirsten Jakobsen 1369.  
 — Kirsten Raundahl 347.  
 — Kirstine 479.  
 — Kirstine Krustrup 747.  
 — Kirstine Marie 98.  
 — Kirstine Marie Jacobine, g. Hornshøj 99.  
 — Kjeld 432.  
 — Klaus 1344.  
 — Klaus Smedegaard 1206.  
 — Klavs 1008.  
 — Knud 502.  
 — Knud 641.  
 — Knud 871.  
 — Knud 980.  
 — Knud 1465a.  
 — Knud Aage 1389.  
 — Knud Holger 1415.  
 — Knud Magne 657.  
 — Knud Nikolaj 483.  
 — Kresten 109.  
 — Kresten 690.  
 — Kresten 1153.  
 — Kresten Frederik 110.  
 — Kristen 97.  
 — Kristen 150.  
 — Kristen Bertelsen 44, 53, Side 281.  
 — Kristen Bertelsen 52.  
 — Kristen Ingvard 184.  
 — Kristen Jacobsen 37.  
 — Kristen Lægaard 319.  
 — Kristen Madsen 238.  
 — Kristian 181.  
 — Kristian 1416.  
 — Kristian Martinus Jacobsen 515.  
 — Kristian Smedegaard 542.  
 — Kristiane Jacobsen, g. Urup 169.
- Bjerre, Kristine Mariane 91.  
 — Laust Jakobsen 167.  
 — Laust Jakobsen 579.  
 — Lili 1456.  
 — Lis 434.  
 — Lis 1103.  
 — Lisa 982.  
 — Lise 1251.  
 — Mads 476.  
 — Mads 482.  
 — Mads 749.  
 — Mads 1346.  
 — Mads Aksel 484.  
 — Mads Bertelsen 59, Side 246—48.  
 — Mads Bertelsen 623.  
 — Mads Bjørn 1339.  
 — Mads Fiskbæk 177, Side 256.  
 — Mads Jacobsen 42, Side 51.  
 — Mads Pasgaard 153.  
 — Mads Vestergaard 1400.  
 — Madsine Marie, g. Knudsen 151.  
 — Magne 691.  
 — Maja 1442.  
 — Maren, g. Jensen 141.  
 — Maren, g. Petersen 89.  
 — Maren, g. Trolle 821.  
 — Maren Bertelsen 55.  
 — Maren Jacobsen 38.  
 — Maren Jacobsen 158.  
 — Maren Jakobsen Kokholm g. Martin 101.  
 — Maren Madsen 230.  
 — Margot Lynn 1178.  
 — Margrethe Bøgeskov, g. Boesen 746.  
 — Margrethe Jacobsen, g. Kibsgaard 582.  
 — Maria 870.  
 — Mariane 192.  
 — Mariane 1252.  
 — Mariane, g. Harild 147.  
 — Mariane, g. Jensen 172.  
 — Mariane Bertelsen, g. Graversen (Godrim) 58, 78.  
 — Mariane Jacobsen, g. Nyholm 51.  
 — Marie 318.  
 — Marie 630.  
 — Marie 1348.  
 — Marie Elisabeth Jakobsdatter, g. Ketelsen 571.  
 — Marinus 107.  
 — Marius 480.  
 — Markus 113.  
 — Markus 138.

- Bjerre, Markus Johannes 1267.  
 — Markus Johannes Jakobsen 168, Side 251.  
 — Mette Jacobsen, g. Thorborg 568.  
 — Mette Kathrine Jacobsen, g. Petersen 577.  
 — Mette Kathrine Jakobsen 171.  
 — Mette Marie, g. Pedersen 136.  
 — Mette Petrea 194.  
 — Mette Sandholm 1263.  
 — Mildred Vejen 1080.  
 — Milrid 486.  
 — Mogens 1330.  
 — Mogens Klinkby 1406.  
 — Nanna 1250.  
 — Nanna Petrea 696.  
 — Niels 43, Side 51.  
 — Niels 134.  
 — Niels 190.  
 — Niels 317.  
 — Niels 533.  
 — Niels 624.  
 — Niels 1101.  
 — Niels Christensen 23.  
 — Niels Christensen 30.  
 — Niels-Erik Vestergaard 1107.  
 — Niels Henrik 873.  
 — Niels Jacob Jakobsen 130, Side 251.  
 — Niels Jacobsen 49, Side 281.  
 — Niels Jacobsen 492.  
 — Niels Jacobsen 1094.  
 — Niels Jakobsen 526.  
 — Niels Kristen Jacobsen 45.  
 — Niels Kristian Palle 1198.  
 — Niels Peder Jakobsen 163.  
 — Niels Smedegaard 541.  
 — Niels Sofus Jakobsen 514.  
 — Niels William 554.  
 — Niels Villiam 1210.  
 — Nielsine Lorentse, g. 1. Pedersen, g. 2. Fendrich 92.  
 — Ole 1175.  
 — Ole 1384.  
 — Ole Lilholt 1202.  
 — Olga, g. 1. Poulsen, g. 2. Thøgersen 494.  
 — Olga Raundahl, g. Nielsen 350.  
 — Oli Wæner Sørensen 983.  
 — Oluf Hillersborg 1388.  
 — Palle 1007.  
 — Palle 1385.  
 — Peder 106.  
 — Peder 146.  
 — Peder 273.  
 — Peder 528.  
 Bjerre, Peder 534.  
 — Peder Bertelsen 57, 74.  
 — Peder Christensen 29.  
 — Peder Christian Christensen 216.  
 — Peder Graversen 241.  
 — Peder Jacobsen 7.  
 — Peder Jacobsen 19.  
 — Peder Jacobsen 40.  
 — Peder Jacobsen 616.  
 — Peder Jakobsen 135, 159, Side 255.  
 — Peder Jakobsen 576.  
 — Peder Jakobsen Kokholm 102.  
 — Peder Pedersen 83.  
 — Peder Sloth 488.  
 — Per Jacob Oskar Viggo, Side 249.  
 — Peter 1360.  
 — Peter Lund 179.  
 — Petrea Jacobsen, g. Dalum 580.  
 — Poul 435.  
 — Poul 439.  
 — Poul 984.  
 — Poul Arne 1414.  
 — Povl 756.  
 — Ragnhild, g. Dam 361.  
 — Randi 473.  
 — Randi 1350.  
 — Richard 1450.  
 — Rigmor, g. Andreasen 698.  
 — Rigmor, g. Bjerre 656, 752.  
 — Rigmor, g. Christensen 627.  
 — Robert Baird 1374.  
 — Sandra Louise 1373.  
 — Sidsel, g. Nygaard 111.  
 — Sidsel Bertelsen, g. Kjærgaard 60, 80, Side 281.  
 — Sidsel Christensen, g. Nielsen 214.  
 — Sidsel Ejdahl 340.  
 — Sidsel Jacobsen, g. Bjerre 44, 53.  
 — Sidsel Jakobsen, g. Sand 161.  
 — Sidsel Maric, g. Kristiansen 189, 201.  
 — Signe 753.  
 — Signe, g. Christensen 530.  
 — Signe, g. Tybjerg 626.  
 — Signe Marie 1403.  
 — Sigrid 474.  
 — Sigurd 496.  
 — Sigvald Kristian 651.  
 — Siliam 621.  
 — Siliam Martin 180.  
 — Siliane 94.  
 — Siliane, g. Engsnap 95.

- Bjerre, Sofie Marie Smedegaard, g. Østergaard 543.  
 — Solvejg, g. Pedersen 629.  
 — Sophie, g. Hoffmann 493.  
 — Stanley 637.  
 — Stanley Arthur 1376.  
 — Steen Smedegaard 552.  
 — Svend 437.  
 — Svend Aage 697.  
 — Svend Erik Dalsgaard 1325.  
 — Svend Ole 1413.  
 — Søren 108.  
 — Søren Bertelsen 54.  
 — Søren Gudiksen 477.  
 — Søren Herman Raundahl 348.  
 — Søren Jacobsen 36, 63, 86.  
 — Tage 653.  
 — Tage Smedegaard 548.  
 — Telse 665.  
 — Thorvald Richard 701.  
 — Thyra 1342.  
 — Uffe 1333.  
 — Ulf 1098.  
 — Vagn 529.  
 — Vagn Aage Nikolaj 333.  
 — Vagn Thordahl 415.  
 — Vagn Oluf 658.  
 — Vagn Oluf 1176.  
 — Valdemar Møller 336.  
 — Valery Ann 1177.  
 — Vibeke 1097.  
 — Vibeke Hald 892.  
 — Viggo 320.  
 — Viggo 338.  
 — Viggo 649, 739.  
 — Viggo Henrik Jakob 331.  
 — Vita Eleonora 660.
- Bjerre-Madsen, Bent 1258.  
 — Bente 1261.  
 — Børge 1259.  
 — Ejnar 573.  
 — Eva 1260.  
 — Harald 574.  
 — Lars Henrik 1262.
- Bjerre-Nielsen, Thorvald 683.
- Bloch, Emma Petersine, g. Pedersen 298.
- Boesen, Ejnar 746.  
 — Jes Bjerre 1544.
- Borg, Arne 1386.  
 — Else 1387.  
 — Johannes 648.
- Borup, Jørgen 1582.  
 — Svend Sidelman 776.
- Bowles, Don George 1377.  
 — Donald William 639.
- Bredahl, Anna Marie Louise, g. Christensen 600.
- Bro, Kristian Børge 443.
- Bronée, Johannes 337.
- Brunebjerg, Agnes, g. Bjerre 697.
- Brunsgaard, Søren Jacobsen 36, 63, 86.
- Brødbæk, Dagny Sørensen, g. Bjerre 690.
- Bugge, Anne Kirstine, g. Nygaard 663.
- Byskov, Christen Ovesen 379.  
 — Ellen Ovesen 928.  
 — Else 929.  
 — Karen Margrethe Ovesen 927.
- Bøgeskov, Kirstine Krustrup Jensen, g. Bjerre 236, Side 256.
- C**
- Caeverden, Lars van, Side 250.  
 — Per Willem van, Side 250.  
 — Piet Rudolph van 615, Side 250.
- Christensdatter, Ane, g. Bjerre 33.  
 — Karen, g. Jacobsen 3.  
 — Kirsten Marie, g. Holst 27, Side 252.  
 — Margrethe, g. Pedersen 2, Side 251.  
 — Mariane 24.  
 — Sidsel, g. I. Jacobsen, g. 2. Sørensen 28, Side 252.
- Christensen, se ogsaa under Kristensen.  
 — Aage Mohr 544.  
 — Aase Bredahl 1297.  
 — Agnes 370.  
 — Agnete, g. Kelnæs 520.  
 — Aksel 369.  
 — Aksel Bjerre 1290.  
 — Alma, g. Jensen 609.  
 — Alma Marie, g. Lundby 469.  
 — Anders Bjerre 1625.  
 — Ane Kathrine, g. Jensen 594.  
 — Ane Marie Bjerre 1301.  
 — Anna Kristine Stamphøj, g. Kirkensgaard 519.  
 — Anne Maria Connie 1179.  
 — Asta Sofie, g. Nielsen 517.  
 — Benthe Bjerre 1162.  
 — Bertel Bjerre 596.  
 — Bjørn 1180.  
 — Bodil Bjerre 1303.  
 — Børge 1294.  
 — Christen 157.  
 — Dagny Marie Bjerre 602.  
 — Ejnar Thyboe 600.  
 — Ejvind Herluf 530.

- Christensen, Ellen Marie 1292.  
 — Erik Bjerre 1291.  
 — Erna Rosa, g. Petersen 420.  
 — Evald Thyboe 601.  
 — Gerda 1293.  
 — Grethe Bjerre 1160.  
 — Gunnar Helge 627.  
 — Holger 1295.  
 — Idun Agnete, g. Bjerre 179.  
 — Inge 1300.  
 — Inge Bjerre 1161.  
 — Ingrid Mariane, g. Risum 712.  
 — Jacob 371.  
 — Jens Arne Thybo 1288.  
 — Jens Bjerre 521.  
 — Jens Bjerre 1163.  
 — Jens Marius 597.  
 — Jens Thyboe 1298.  
 — Jens Thybo 174.  
 — Johanne Maagaard 1146.  
 — Jonna 920.  
 — Jytte 1296.  
 — Jørgen Bendix 1302.  
 — Jørgen Bjerre 1356.  
 — Jørgen Maagaard 1147.  
 — Karen, g. Madsen 522.  
 — Karen Johanne, g. Christensen 597.  
 — Karen Marie, g. Graversen 75.  
 — Karen Marie, g. Støjberg 593.  
 — Kathrine Marie, g. Ejdal 283.  
 — Kirsten Agnete Mohr 1194.  
 — Kirsten Kirkegaard, g. Bjerre (Brunsgaard) 36.  
 — Kirsten Marie Thybo 1289.  
 — Kirstine Marie, g. Jørgensen 398.  
 — Knud Thyboe 1299.  
 — Krista, g. Madsen 428.  
 — Kristen Thybo 595.  
 — Kristian Maagaard 513.  
 — Laust 32.  
 — Lene Bjerre 1626.  
 — Mariane, g. Larsen 523.  
 — Mariane Bjerre Maagaard 1145.  
 — Marie, g. Larsen 524.  
 — Marie, g. Petersen 423.  
 — Marie Maagaard 1148.  
 — Marius 372.  
 — Mary Cecilie, g. Bjerre 502.  
 — Mette Marie, g. Bjerre 154.  
 — Niels 123.  
 — Niels Bjerre 518.  
 — Niels Bjerre 598.  
 — Peder Lauridsen 121.  
 — Ragnhild Bjerre 1358.  
 — Richard 603.
- Christensen, Sidsel Marie, g. Jacobsen 368.  
 — Sigurd 604.  
 — Solvejg Bjerre 1354.  
 — Svend Bjerre 1557.  
 — Svend Mohr 1195.  
 — Thora, g. Bjerre 114.  
 — Ulf Bjerre 1182.  
 — Vagn Bjerre 1355.  
 — Valery Bjerre 1181.
- Christesen, Anny Margrethe, g. Bjerre-Madsen 574.
- Christiansen, se ogsaa under Kristiansen.  
 — Aksel Bjerre 848.  
 — Ane Marie Bjerre, g. Graversen 196, 243.  
 — Asta Jul, g. Hoff-Jørgensen 591.  
 — Bent Juul 592.  
 — Christian Jul 173.  
 — Frederik Engelhardt 197.  
 — Irene Grethe, g. Bjerre 516.  
 — Jacob Bjerre 195.  
 — Jensine Andrea 199.  
 — Kristine, g. Bjerre 526.  
 — Svend Aage 849.  
 — Theodor Carl 299.
- Clausen, Grethe, g. Christensen 1294.  
 — Henrik 643, Side 250.  
 — Peder, Side 250.
- Connelly, Edward Le Roy 553.  
 — John Peter 1208.  
 — Robert Michael 1209.  
 — William Edward 1207.
- D**
- Dahl, Johanne Sakariasen, g. Jakobsen 365.
- Dalgaard, Gretha, g. Christensen 604.  
 — Mariane, g. Bjerre 178, Side 281.
- Dalsgaard, Agnes Johanne, g. Bjerre 617.
- Dalum, Erik Bjerre 1270.  
 — Jens Jørgen Bjerre 1269.  
 — Kirsten Bjerre 1268.  
 — Olav Kristian Dalsgaard 580.
- Dam, Verner Beermann 361.
- Damgaard, Anna Kristiane 1477.  
 — Hans Bjerre 1476.  
 — Kirsten 1474.  
 — Kristen Brødbæk 703.  
 — Kristian Bjerre 1475.  
 — Peder 261.
- Daniels, Kristine Marie, g. Bjerre 699.



Davidsen, Julie Elvine, g. Risum 707.  
 Dejgaard, Ebbe 1336.  
 — Henriette Bjerre 1335.  
 — Katrine Bjerre 1337.  
 — Martine Bjerre 1338.  
 — Niels Nielsen 619.

Dideriksen og Didrikksen.  
 — Bodil Bjerre 852.  
 — Bodil Kirstine 303.  
 — Bodil Kirstine Bjerre 853.  
 — Diderik 302.  
 — Didrik 304.  
 — Else Kathrine Bjerre, g.  
 Vingtoft 851.  
 — Marcen, g. Kjærgaard 252.  
 — Niels Bjerre 305.  
 — Svenning 93.

Didrikksen, se Dideriksen.  
 Dunatsky, Anna, g. Pedersen 300.  
 Duusgaard, Henning 930.  
 — Niels 381.

**E**

Eagle, Elsie May, g. Bjerre 163.  
 Egholm, Kirstine Frederikke, g.  
 Petersen 424.  
 Ejdal, Ane Pedersen 277.  
 — Ane Pedersen, g. Jensen 280.  
 — Ellen 828.  
 — Else Pedersen, g. Frandsen 275.  
 — Erik 830.  
 — Jacob Bjerre Pedersen 283.  
 — Karen Pedersen 281.  
 — Karen Pedersen, g. 1. Ander-  
 sen (Traberg), g. 2. Gordballe  
 87.  
 — Knud 829.  
 — Kristen Pedersen 85.  
 — Maren Pedersen, g. Bjerg 82.  
 — Margrethe Pedersen 278.  
 — Margrethe Pedersen, g. Ny-  
 gaard 84.  
 — Mariane Pedersen, g. Pedersen  
 88.  
 — Peder Bjerre Pedersen 276.  
 — Peder Kristen Pedersen 282.  
 — Peder Pedersen 83.  
 — Sidsel Pedersen 279.  
 — Sidsel Pedersen, g. Bjerre  
 (Brunsgaard) 36, 86.  
 Engsnap, Agnes Kirstine, g. Bjerre  
 187, 307.  
 — Christen 95.  
 — Eleonora Cathrine 308.  
 — Karen Jytte 856.  
 — Knud Bjerre 857.

Engsnap, Martine, g. Bjerre 177.  
 — Nanna Margrethe 855.  
 — Niels Bjerre 309.  
 — Siliam Carsten 854.  
 Eskesen, Karen Dortha, g. Bjerre  
 485, Side 249.

**F**

Femhøj, Aase Mogensen 1511.  
 — Egon Mogensen 1510.  
 — Esper Mogensen 716.  
 — Greta Mogensen 1513.  
 — Henning Mogensen 1512.  
 — Inga Madsine Mogensen 1509.  
 Fendrich, Ruth Ella 850.  
 — Vilhelm Frederik Kristian 92.  
 — Vilhelm Johan Albert 301.  
 Fink, Anna Marie Kirstine, g. Bjerre  
 105.  
 Fischer, Viola, g. Holst 840.  
 Fogh, Ester, g. Jørgensen 400.  
 Fonager, Anders 1428.  
 — Anna Lise 1429.  
 — Marie 1427.  
 — Peder 682, Side 256.  
 Frandsen, Alfred Ejdal 826.  
 — Anker Ejdal 1613.  
 — Annina Helene, g. Bjerre 108.  
 — Erik Ejdal 1612.  
 — Ester Ejdal 1609.  
 — Henning Ejdal 1611.  
 — Inga Ejdal 1610.  
 — Jørgen Peter 823.  
 — Kristian Ejdal 825.  
 — Marius Bjerg 824.  
 — Odin Ankjær 275.  
 — Vagn Ejdal 827.  
 Frederiksen, Otto 803.  
 Frøych, Lauritz Henrichsen 22.

**G**

Gade, Mette Elinor 1410.  
 — Niels Bjerre 1412.  
 — Poul Henning 1409.  
 — Steen Bjerre 1411.  
 — Svend 654.  
 Gammelby, Margrethe, g. Madsen 266.  
 Gammelgaard, Alvida Jensen 834.  
 — Erling Jensen 1614.  
 — Henry Jensen 833.  
 — Karen Jensen 835.  
 — Kristian Jensen 832.  
 — Richardt Jensen 831.  
 — Svend Jensen 836.

- Gay, Elisabeth Bjerre 1200.  
 — Kristian 547.  
 — Margrethe Bjerre 1201.  
 — Solvejg Bjerre 1199.
- Godballe, se ogsaa Godballe.  
 — Else Christine Margrete Cæcilie 288.
- Godrim, Agnethe Overlund, g. Borup 776.  
 — Alfred Graversen 247.  
 — Anne Marie Overlund 1581.  
 — Asger Særkjær 782.  
 — Bertel Bjerre Graversen 244.  
 — Eli Særkjær 783.  
 — Ester 772.  
 — Gravers Graversen 58, 78.  
 — Gudrun Hald, g. Bisgaard 780.  
 — Haakon Særkjær 784.  
 — Henry Hald 781.  
 — Karen Bjerre Graversen 246.  
 — Katrine Bolette Hald 779.  
 — Kristen Graversen 249.  
 — Kristen Særkjær 785.  
 — Mads Kjærgaard Graversen 230, 245.  
 — Mariane Hald 778.  
 — Peder Ostenfeld 1580.  
 — Peter Bjerre Graversen 248.  
 — Rigmor Overlund 777.  
 — Sigrid Overlund 773.  
 — Svend Aage 771.  
 — Tage Overlund 775.  
 — Vagn Overlund 774.
- Godballe, se ogsaa Godballe.  
 — Hans Christian 87, Side 255.
- Gosvig, Ellen Kjærulf 1468.  
 — Erik Kjærulf 1467.  
 — Johannes Kjærulf 700, Side 256.  
 — Lisbeth Kjærulf 1471.  
 — Svend Bjerre 1469.  
 — Svend Kjærulf 1470.  
 — Vilhelm Kjærulf 1466.
- Graversdatter, Maren, g. Pedersen 12.  
 Graversen, Aksel 767.  
 — Alma Marie, g. Jørgensen 763.  
 — Anne-Lise 1546.  
 — Arne 766.  
 — Astrid 1551.  
 — Bodil Marie, g. Pedersen (Høgsberg) 72.  
 — Dagny Nikoline, g. Sørensen 765.  
 — Ejnar 764.  
 — Else Marie 1547.  
 — Emma 1550.  
 — Gravers 58, 78.  
 — Gravers Kjærgaard 196, 243.
- Graversen, Gravers Oluf 1548.  
 — Grethe 1568.  
 — Hans Erik 1569.  
 — Harry 770.  
 — Holger 762.  
 — Ingrid, g. Bjerre 645.  
 — Jacob Kjærgaard 76.  
 — Jens Anker 759.  
 — Kirsten Marie, g. 1. Bjerre, g. 2. Bjerre 57, 61, 74.  
 — Kjeld 1553.  
 — Knud 1549.  
 — Kristen 73.  
 — Maren, g. Schubert 77.  
 — Margrethe, g. Madsen 71.  
 — Mariane 1552.  
 — Nanna Gudrun, g. Kvist 760.  
 — Niels Bjerre 761.  
 — Peder 75.  
 — Rigmor Kvist 1564.  
 — Rosa Mariane, g. Pedersen 769.  
 — Sidsel 242.  
 — Signe, g. Vestergaard 768.  
 — Vagn Kvist 1563.
- Gravesen, Kristiane, g. Bjerre 139.
- Greve, Aase 1422.  
 — Jørn 1423.  
 — Knud 1424.  
 — Vagner 670.
- Grunvald, Annelise Selmer, g. Lundby 471.
- Grønkjær, Lis, g. Christensen 1290.
- Gudauskas, John Thomas 1304.
- Gudiksen, Ane, g. Bjerre 148.

## II

- Hald, Dorthea Kristine Nielsen, g. Godrim 247.  
 — Lilly Hedeveg Dorothea, g. Bjerre 335.  
 — Lorentzine Andrine, g. Bjerre 30, Side 255.
- Hansen, Alma, g. Bjerre 241.  
 — Anna Kristine Sylvest, g. Lundby 459.  
 — Anna Marie, g. Askanus 717.  
 — Bertel Christian 69.  
 — Ella Christine, g. Bjerre-Madsen 573.  
 — Eva, g. Pedersen 845.  
 — Gertrud, g. Bjerre 551.  
 — Harry Vilhelm 670.  
 — Karen, g. Bjerre 190.  
 — Karen Ellen, g. Bjerre 495.  
 — Magnus 258.  
 — Mettelene, g. Bjerre, Side 249.

- Hansen, Valborg, g. Bjerre 628.  
 Harild, Hans Andreas 147.  
 — Thue 475.  
 Harrestrup, Edvard Toft 659.  
 — Ingrid 1590.  
 — Mogens Henrik 794.  
 — Ruth Kjærgaard 1591.  
 — Thorkild 1417.  
 Hedegaard, Ane, g. Paakjær 409.  
 Henrichsen, Carla Ane, g. Lørup 375.  
 — Lauritz 22.  
 Henriksdatter, Ane Kirstine, g. Bjerre 30.  
 Henriksen, Ane Margrethe, g. Bjerre 238.  
 — Ane Marie, g. Knude 124.  
 — Anna Marie, g. Bjerre 754.  
 — Borhilde Maria, g. Kjærgaard 787.  
 — Else, g. Andersen 128.  
 — Jacob 125.  
 — Karen, g. Jørgensen 126.  
 — Maren 127.  
 — Mette Kirstine Lund, g. Bjerre 186.  
 — Mette Margrethe, g. Christensen (Lørup) 123.  
 — Peder 129.  
 — Poul Lyhne 122.  
 Herping, Børge Smedegaard 967.  
 — Jens Paakjær 1623.  
 — Peder Paakjær 1622.  
 Hestbech, Ingrid Stougaard, g. Bjerre 320.  
 Hillersborg, Astrid 744.  
 — Bendt 235.  
 — Bent 1532.  
 — Carl 1063.  
 — Christen 737.  
 — Ejner 743.  
 — Eli, g. Post 740.  
 — Else Munch 1062.  
 — Estrid Bennike 1540.  
 — Hans 1535.  
 — Hans Olaf 742.  
 — Holger 1534.  
 — Ingrid Bennike 1543.  
 — Johanne, g. Lundby 463.  
 — Karen 1531.  
 — Kristen 465.  
 — Lars Peder 1533.  
 — Mads Bjerre 741.  
 — Maren Magda, g. Sloth 738.  
 — Margrethe, g. Sloth 736.  
 — Ove Bennike 1541.  
 — Rigmor, g. Bjerre 649, 739.  
 — Solvej Bennike 1542.  
 Hoff-Jørgensen, Egon 591.  
 — Henriette 1285.  
 — Jakob 1286.  
 — Rikke Elisebeth 1284.  
 Hoffmann, Finn Emil William 493.  
 Holst, Ane Margrethe, g. Sander 68.  
 — Benny 1617.  
 — Bjørn Erik 1618.  
 — Børge Viktor 841.  
 — Charles Viktor Theodor 296.  
 — Gunnar Lorentz 840.  
 — Jakob Jensen 27.  
 — Jens 65.  
 — Jensine Kristine 64.  
 — Jensine Kristine 67.  
 — Maren, g. Bjerre 36, 63.  
 — Mariane 70.  
 — Marie Kathrine 66.  
 — Mette Marie, g. Leth 62.  
 — Ole Viktor 1616.  
 — Sidsel, g. Hansen 69.  
 — Vibeke Nathalie, g. Top 839.  
 Hornshøj, Agnes Kirstine 322.  
 — Bodil, g. Bjerre 681.  
 — Else Margrethe, g. Nielsen 321.  
 — Kirsten Knudsdatter, g. Jacobsen 21.  
 — Peder Pedersen 99.  
 Houe, Esther Kirstine, g. Sand 538.  
 Hovgaard, Sofie, g. Bjerre 160.  
 Hyldgaard, Maren Kristensen, g. Bjerre 59.  
 Høgsberg, Knud Bisted Pedersen 72.  
 Høj, Axel Henry 418.  
 — Grete 985.  
 — Søren 986.
- I**
- Isachsen, Bent Risum 1479.  
 — Isak Willumsen 704.  
 — Jørgen Risum 1480.  
 — Knud Risum 1478.  
 Iversen, Bodil Katrine, g. Didriksen 305.
- J**
- Jacobsdatter, Kirsten, g. Møller 5.  
 — Maren, g. Bjerre 17, 18.  
 — Maren, g. Mikkelsen 8.  
 — Sidsel, g. 1. Bastrup, g. 2. Henriksen (Frøych) 22.  
 — Sidsel, g. Øgaard 6.  
 Jacobsen, se ogsaa Jakobsen.  
 — Anders Bjerre 449.  
 — Ane Margrethe 119.

- Jacobsen, Ane Marie, g. Christensen 157.  
 — Ane Marie, g. Jensen 120.  
 — Ane Marie Bjerre, g. Jensen 164.  
 — Ane Marie Bjerre, g. Madsen 81, 143.  
 — Ane Marie Bjerre, g. Østergaard 452.  
 — Anne Kathrine Bjerre, g. Sejbjerg 450.  
 — Birgit Bjerre 1030.  
 — Christen 3.  
 — Eli Bjerre 1031.  
 — Elly Dorthea, g. Frandsen 826.  
 — Finn Bjerre 1032.  
 — Gravers 28.  
 — Henry Bjerre 454.  
 — Holger Bjerre 1033.  
 — Inge Marie Bjerre 1034.  
 — Jacob 116.  
 — Jacob Bjerre 142.  
 — Jacobine Ane Marie 117.  
 — Jakob Bjerre 368.  
 — Jens Pasgaard 144.  
 — Johanne 366.  
 — Jytte Bjerre 1037.  
 — Karen 367.  
 — Karen, g. Madsen 166.  
 — Karen, g. Sørensen 510.  
 — Kathrine Kamstrup 507.  
 — Kristen 504.  
 — Mads 118.  
 — Mads Bjerre 451.  
 — Mads Bjerre 453.  
 — Maren, g. Christensen 121.  
 — Mariane, g. Jacobsen 155.  
 — Niels 9.  
 — Niels 21.  
 — Niels Bjerre 455.  
 — Niels Bjerre 505.  
 — Peder 4.  
 — Peder 170.  
 — Peder Kamstrup 155.  
 — Signe Bjerre, g. Madsen 137.  
 — Sigrid Bjerre 1035.  
 — Sigurd Bjerre 456.  
 — Svend Erik Bjerre 1036.
- Jakobsen, se ogsaa Jacobsen.  
 — Ane Marie Thorsen 1111.  
 — Anna Grethe Bjerre 919.  
 — Annelise Bjerre 1040.  
 — Arne 511.  
 — Bent Bjerre 1039.  
 — Eli, g. Christensen 513.  
 — Ellen, g. Bjerre 631.  
 — Erling Bjerre 1143.
- Jakobsen, Finn Jørn 1141.  
 — Gerda Irene 917.  
 — Henning Bjerre 1139.  
 — Herluf 512.  
 — Hugo Bjerre 915.  
 — Inger Marie Bjerre 1038.  
 — Jenny, g. Poulsgaard 509.  
 — Johanne Kirstine 916.  
 — Kristen 365.  
 — Kristen Hauskov 506.  
 — Laurids 364.  
 — Mads Thorkild Bjerre 918.  
 — Mogens 1140.  
 — Niels Hauskov 1113.  
 — Peder Hauskov 1110.  
 — Peder Kamstrup 1138.  
 — Robert Kamstrup 1142.  
 — Sofie Vestergaard, g. Olesen 508.  
 — Svend Ebbe 914.  
 — Svend Kamstrup 1144.  
 — Vagn Hauskov 1112.
- Jensdatter, Ane, f. Jacobsen 3.  
 — Karen, g. Jacobsen 21.
- Jensen, Aage Knude 937.  
 — Agnethe Bjerre 1279.  
 — Aksel Tovborg 567.  
 — Alfred Rikard 673.  
 — Alma Kathrine 1313.  
 — Andreas Hermann 421.  
 — Ane Kirstine, g. Bjerre 53.  
 — Ane Kirstine, g. Bjerre 492.  
 — Ane Margrethe, g. Bjerre 176.  
 — Ane Marie, g. Bjerre 42.  
 — Anna Elisabeth, g. Knudsen 489.  
 — Anna Katrine, g. Sloth 606.  
 — Anna-Marie Tovborg 1231.  
 — Anna Sofie, g. Bjerre 105, Side 281.  
 — Anne Marie Hauskov 1214.  
 — Bertel Bjerre 611.  
 — Bodil Bjerre 1317.  
 — Bodil Hauskov 1218.  
 — Cathrine 222.  
 — Christen Touborg 164, Side 256.  
 — Christine, g. Godrim 244.  
 — Claus Tovborg 1237.  
 — Dagny Pigsborg 940.  
 — Dora Signe, g. Madsen 607.  
 — Ebba Bjerre 907.  
 — Edith 446.  
 — Edith, g. Nielsen 988.  
 — Elin 448.  
 — Ella, g. Arne 614.  
 — Ellen Othilie, g. Nørgaard 613.  
 — Ellen Touborg, g. Agergaard 566.

- Jensen, Else, g. Jensen 609.  
 — Else Hauskov 1213.  
 — Else Jensine, g. Berthelsen (Risum) 218.  
 — Erling Knude 943.  
 — Erling Touborg 1243.  
 — Erna Bjerre 1419.  
 — Evald 355.  
 — Finn Bjerre 911.  
 — Gerda 444.  
 — Gertrud Hauskov 1220.  
 — Grethe Bjerre 900.  
 — Grethe Touborg 1240.  
 — Gunnar Touborg 560.  
 — Hanne Touborg 1241.  
 — Hans Adolf 172, Side 256.  
 — Hans Bjerre 899.  
 — Hans Bjerre 1278.  
 — Hans Malte 280.  
 — Hans Tovborg 1229.  
 — Harald Bjerre 1504.  
 — Helga, g. Jørgensen 397.  
 — Helga Hauskov 1217.  
 — Helga Ingrid, g. i. Greve, g. 2. Hansen 670.  
 — Helge Tovborg 562.  
 — Helge Tovborg 1234.  
 — Hertha Kristine Elfrida, g. Ascanius 719.  
 — Holger 349.  
 — Holger 445.  
 — Ib Tovborg 1236.  
 — Ingeborg, g. Kristensen 440.  
 — Ingeborg Askanius 1500.  
 — Inger 447.  
 — Inger Elisabeth, g. Larsen 610.  
 — Inger Hauskov 1216.  
 — Inger Touborg 1238.  
 — Jens 207.  
 — Jens Bjerre 558.  
 — Jens Bjerre 589.  
 — Jens Damgaard Askanius 1502.  
 — Jens Gammelgaard 284.  
 — Jens Hauskov 557.  
 — Jens Kristian 594.  
 — Jens Magnus 609.  
 — Jens Skou 667.  
 — Jes Poulsen 565.  
 — Johanne Hansgaard, g. Jacobsen 454.  
 — Johannes 343.  
 — Johannes Hauskov 1224.  
 — Johannes Søndergaard 1501.  
 — John Bjerre 1421.  
 — Jytte Bjerre 1226.  
 — Jørgen Bjerre 1280.  
 — Karen, g. Bjerre 97.  
 Jensen, Karen Agnes, g. Pedersen 605.  
 — Karen Hauskov 1215.  
 — Karen Touborg 556.  
 — Karen Tovborg 1233.  
 — Karl Bjerre 1228.  
 — Karl Egon Askanius 1507.  
 — Kirstine 209.  
 — Kirstine Krustrup, g. Bjerre 236, Side 256.  
 — Kirstine Marie 668.  
 — Kirstine Marie, g. Bjerre 49.  
 — Knud Bjerre 588.  
 — Kresten Tovborg 1219.  
 — Kristen Tovborg 1225.  
 — Kristen Touborg 1242.  
 — Kristiane, g. Bjerre 216.  
 — Lars Martinus Christian 175.  
 — Laurids Touborg 563, 662.  
 — Leo Bjerre 1418.  
 — Lone 1244.  
 — Magda Pigsborg 939.  
 — Maja Bjerre 1420.  
 — Maja Valborg, g. van Caeverden 615, Side 250.  
 — Maren Margrethe, g. Bjerre 106.  
 — Margrethe, g. Jørgensen 399.  
 — Margrethe Hauskov 1221.  
 — Martin Georg 198.  
 — Martine, g. Lørup 377.  
 — Martine Eline 671.  
 — Mary, g. Jørgensen 402.  
 — Mette Hansine, g. Bjerre 152.  
 — Mette Toft, g. Jensen 562.  
 — Mette Touborg 1239.  
 — Mette Tovborg, g. Jensen 565.  
 — Mikael Anton 666.  
 — Mogens Torben Raundahl 908.  
 — Nanna, g. Andersen 441.  
 — Niels Bjerre 669.  
 — Niels Kjer 1505.  
 — Niels Marinus 210.  
 — Niels Marinus 714.  
 — Niels Tovborg 1232.  
 — Nielsine Margrethe, g. Christensen 595.  
 — Nikoline Nielsine, g. Jensen 558.  
 — Ole 1315.  
 — Ole Bjerre 901.  
 — Ole Bjerre 912.  
 — Ole Tovborg 1235.  
 — Olga Theodora, g. Bjerre 159.  
 — Otto Christian 612.  
 — Peder Hauskov 1222.  
 — Peder Kristian Fabricius 141.  
 — Peder Røn 120.

Jensen, Peder Tovborg 561.  
 — Petrine, g. Bjerre 156, Side 255.  
 — Povl Pigsborg 390.  
 — Rachel Jærn, g. Lørup 376.  
 — Rigmor, g. Bro 443.  
 — Rosa Agnete Nielsine, g. Christensen 369.  
 — Rosa Valborg, g. Jensen 674.  
 — Ruth Bjerre 1227.  
 — Saxo Askanius 1506.  
 — Signe Møller, g. Bjerre 624.  
 — Sigurd Hauskov 1223.  
 — Sigurd Tovborg 559.  
 — Susanne Birgitte Kathrine, g. Knudsen 490, Side 249.  
 — Svend Aage 672.  
 — Svend Aage 674.  
 — Svend Gammelby 1314.  
 — Svend Olaf Tovborg 1230.  
 — Thorvald Askanius 1503.  
 — Vagn 442.  
 — Vagn Pigsborg 938.  
 — Vagn Pigsborg 941.  
 — Viggo Knude 942.  
 — Viggo Tovborg 564.  
 Jepsen, Lydia, g. Noes 725.  
 — Mette Vilhelmine, g. Kjær-  
 gaard 254.  
 Jessen, Else, g. Juul-Christiansen 590.  
 Juul-Christiansen, Bo 1281.  
 — Carsten 1282.  
 — Eyvind 590.  
 — Jannike Elisabeth 1283.  
 Jørgensen, Aage 399.  
 — Aksel 396.  
 — Alfred 398.  
 — Anders 1566.  
 — Arne 397.  
 — Asta, g. Skjødt 395.  
 — Bent 952.  
 — Børge 951.  
 — Edith 1565.  
 — Ejvind 955.  
 — Eli 954.  
 — Erling 950.  
 — Erna 948.  
 — Ester 957.  
 — Frida 1567.  
 — Gerda 947.  
 — Hans 962.  
 — Hans Jacob 126.  
 — Hans Jørgen 949.  
 — Henrik 394.  
 — Holger 961.  
 — Ingrid 960.  
 — Jens Johannes 763.  
 — Jens Viggo Rasmus 427.

Jørgensen, Karen Skjødt 944.  
 — Knud 956.  
 — Mads 10.  
 — Niels 393.  
 — Niels 959.  
 — Poul 402.  
 — Ragnhild, g. Skjødt 401.  
 — Rudolf 400.  
 — Ruth Agathe, g. Bjerre 432.  
 — Sigrud Magdalene Baden, g. Frandsen 825.  
 — Svend 958.  
 — Vagn 953.  
 — Viggo 403.  
 — Viggo Bjerre 1001.

**K**

Kallesøe, Aase Bjerre 902.  
 — Ingvard Jensen 344.  
 — Kristian 903.  
 — Søren Bjerre 904.  
 Karlsen, Gerda Margrethe Petrea,  
 g. Jensen 669.  
 Karlshøj, Ingeborg Nielsen, g. Kri-  
 stensen 313.  
 Kastbjerg, Kristian Mathiasen 968.  
 — Lizzi Margrethe Paakjær 1624.  
 Kelnæs, Ejnar Larsen 520.  
 — Erik 1159.  
 — Jørgen 1158.  
 Ketelsen, Else 1255.  
 — Esben 571.  
 — Hanne 1254.  
 Kibsgaard, Jens 582.  
 Kiilsholm, Viggo Nielsen 820.  
 Kildegaard, Selma 1306.  
 Kirk, Lars 718.  
 Kirkeby, Jensine Petrine Jensen, g.  
 Madsen 264.  
 Kirkegaard, Ane Jørgensen, g. Over-  
 lund 228.  
 — Esther 806.  
 — Gunnar 807.  
 — Holger 808.  
 — Jørgen Madsen 805.  
 — Kristen Jørgensen 262.  
 Kirkensgaard, Axel 519.  
 — Ester 1156.  
 — Tove 1157.  
 Kjeldsen, Signe Rasmussen, g. Chri-  
 stensen 598.  
 Kjellerup, Ingeborg Kathrine, g.  
 Bjerre 138.  
 Kjær, Birgit 1592.  
 — Frede 1594.

- Kjær, Fredlev 795.  
 — Solveig 1593.  
 Kjærgaard, Anna 786.  
 — Anna Marie Grøn­bæk, g.  
 Harrestrup 794.  
 — Anna Rigmor Overlund, g.  
 Thorsen 730.  
 — Bertel Bjerre Sørensen 252.  
 — Diderik Sørensen 254.  
 — Erik 1595.  
 — Ester 1587.  
 — Grethe 802.  
 — Hans Adolf Jensen 229.  
 — Jens Kristian 796.  
 — Jørgen 1597.  
 — Karen Bjerre Sørensen, g.  
 Pedersen 255.  
 — Kirsten 1596.  
 — Mads Sørensen 250.  
 — Maren, g. Nielsen 257.  
 — Marie Eline, g. Ullerup 797.  
 — Marie Sørensen, g. Hansen 258.  
 — Martine 259.  
 — Niels Sørensen 256.  
 — Peder 788.  
 — Peder Sørensen 253.  
 — Poul 801.  
 — Rita 1589.  
 — Sidsel Ragnhild 793.  
 — Sigrid 789.  
 — Sigrid, g. Kjær 795.  
 — Sissel Sørensen, g. Bech 251.  
 — Søren 60, 80.  
 — Søren 787.  
 — Tove 1588.  
 Klausholm, Inger Bjerre 1078.  
 — Søgaard Pedersen 478.  
 Kline, Katherine, g. Bjerre 634.  
 Klinkby, Dagny, g. Bjerre 652.  
 Knude, Anders 124.  
 — Anna Marie, g. Særkjær 389.  
 — Henrik Poulsen 386.  
 — Johanne, g. Jensen 390.  
 — Jøs Bertelsen 385.  
 — Kristian Wilhelm 391.  
 — Methilde, g. Sørensen 388.  
 — Niels Johan 387.  
 — Petra, g. Nielsen 392.  
 Knudsen, Anna Sandholm, g. Bjerre  
 575.  
 — Birgit Marie Bjerre 1090.  
 — Bodil Bjerre 1088.  
 — Christen 1511.  
 — Elisabeth Bjerre, Side 249.  
 — Frode Overlund 1524.  
 — Georg Høgenhof 356.  
 — Helge Bjerre 1087.  
 Knudsen, Ilse Høgenhof 913.  
 — Jens Kristian 489.  
 — Karen, g. Martin 326.  
 — Kresten Bjerre 1089.  
 — Mads Bjerre 490, Side 249.  
 — Peter Richard Lebech 729.  
 — Ragnhild, g. Bjerre 415.  
 — Signe, g. Bjerre 319.  
 — Solvejg Overlund 1523.  
 Kokholm, Jacob Pedersen 33.  
 Kongensgaard, Laust Christensen 32.  
 Kragenæs, Elisabeth Hansen, g. Urup  
 586.  
 Kristensen, se ogsaa Christensen.  
 — Aage Niels Bjerre 313.  
 — Agnes Kirstine Bjerre 312.  
 — Andreas Kamilius 411.  
 — Ane Sofie, g. Bjerre 43.  
 — Arne Bjerre 865.  
 — Astrid Jenny 599.  
 — Birgitte Kirstine 306.  
 — Dagmar Sandahl, g. Bjerre 632.  
 — Egon Maagaard 1011.  
 — Ejvind Maagaard 1009.  
 — Ellen Bjerre 863.  
 — Hanne Bjerre 977.  
 — Helga Kirstine, g. Bjergved 311.  
 — Inger Bjerre 864.  
 — Mads 15.  
 — Maren, g. Bjerre 48.  
 — Niels Aage Bjerre 862.  
 — Niels Andreas 96.  
 — Niels Bjerre 310.  
 — Niels Bjerre 978.  
 — Peder Maagaard 440.  
 — Poul Bjerre 861.  
 — Signe Kristine Bjerre, g. Lloyd  
 314.  
 — Solvejg Maagaard 1010.  
 — Sonja Maagaard 1012.  
 Kristiansen, se ogsaa Christiansen.  
 — Ester, g. Bjerre 416.  
 — Finn Bjerre 990.  
 — Henry 353.  
 — Holger 422.  
 — Inger 1621.  
 — Jens Poul 50.  
 — Jens Stokholm Bjerre 675.  
 — Mariane Bjerre 203.  
 — Markus Jakob Andreas 201,  
 189.  
 — Markus Lund 200.  
 — Nikoline Nielsine, g. Jensen  
 198.  
 — Peter Bjerre 202.  
 — Poul Bjerre 989.  
 — Ruth Nygaard 909.

- Kristiansen, Sidsel Bjerre 204.  
 — Svend Aage Felix 843.
- Krog, Else Risum 1482.  
 — Erik Risum 1483.  
 — Grethe Risum 1481.  
 — Gunnar Risum 1484.  
 — Inger Risum 1485.  
 — Niels Pedersen 705.
- Kruse, Oline Georgine, g. Kjærgaard 254.
- Krustrup, Ane Kirstine Larsen, g. Bjerre 236.
- Kvist, Anna 1561.  
 — Frede 1559.  
 — Gerda 1554.  
 — Harald 1555.  
 — Ingrid 1557.  
 — Jens 1560.  
 — Johanne Marie, g. Graversen 762.  
 — Karen 1558.  
 — Kristine Marie 1556.  
 — Laurits Madsen 760.  
 — Viggo 1562.
- L**
- Lambæk, Jens Jørgen 112.  
 — Søren Bjerre 358.
- Larsen, Carl 610.  
 — Eric 1316.  
 — Gerda Nielsigne 906.  
 — Hans 1172.  
 — Inge Marie 1170.  
 — Karen Bjerre 868.  
 — Karen Margrethe 905.  
 — Karen Pouline, g. Christensen 596.  
 — Lars Hansen 316.  
 — Lauritz Kristian 524.  
 — Mette Marie Toksvig, g. Bjerre 622.  
 — Peter Kristian 346.  
 — Svend Nielsen 1169.  
 — Terkel Ejner 523.
- Lassen, Clara Kathrine, g. Jensen 611.  
 — Hedevig Caroline Elisabeth, g. Bjerre 417.
- Laesgaard, Karen Agnete, g. Jensen 560.
- Lauridsdatter, Anna, g. Jacobsen 9.
- Lauritsen, Maren, g. Jacobsen 118.  
 — Mette Kathrine, g. Bjerre (Sandholm) 46.
- Laursen, Kirstine Dorthea, g. Nyholm 206.
- Laustdatter, Else, g. Pedersen 13.
- Lavritsen, Bodil Marie, g. Didriksen 305.
- Leth, Karl Christian 62, Side 255.
- Lilholt, Tove Elin Hansen, g. Bjerre 548.
- Lindberg, Kirstine Iversdatter, g. Jakobsen 365.
- Lloyd, Cormac 314.  
 — Inga Bjerre 867.  
 — Joan Frances Bjerre 866.
- Lund, Eleonora Kirstine, g. Madsen 263.  
 — Else, g. Bjerre 341.  
 — Eskild Jensen 211.  
 — Hedvig Astrid, g. Bjerre 193.  
 — Jens Eskildsen 680.  
 — Maren Nielsen, g. Bjerre 40.  
 — Mette, g. Rasmussen 1.
- Lundby, Aage 1058.  
 — Agathe 462.  
 — Andreas 145.  
 — Andreas 1049.  
 — Ane Marie 458.  
 — Anker 468, 728.  
 — Anna, g. Barslund 457.  
 — Anna Kirstine 1051.  
 — Anna Kirstine 1065.  
 — Arne 463.  
 — Bertel Overlund 1064.  
 — Birthe 1070.  
 — Edel 1074.  
 — Else 1061.  
 — Erik 1059.  
 — Gerlach 461.  
 — Gudrun 467.  
 — Gunnar 470.  
 — Hans Sylvest 1050.  
 — Henriette Bjerre 464.  
 — Holger 1060.  
 — Jakob 1055.  
 — Jens 1071.  
 — Jens Marinus 459.  
 — Johannes 1056.  
 — Jørgen 1054.  
 — Kaj 471.  
 — Karen 1069.  
 — Karen Marie 1072.  
 — Kathinca Kirstine, g. Hillersborg 465.  
 — Kirstine 1057.  
 — Knud 1066.  
 — Mads Bjerre 460.  
 — Marie 1053.  
 — Marie 1068.  
 — Peter 1073.  
 — Signe 466.  
 — Steen 1075.



- Lundby, Thomas Bjerre 1052.  
 — Verner 1067.  
 — Viktor 469.
- Lyhne, Henrik Poulsen 39.
- Lørup, Aase 924.  
 — Agnete Marie, g. Byskov 379.  
 — Anton 376.  
 — Christen Nielsen 374.  
 — Ellen 926.  
 — Erna Margrethe, g. Ruby 383.  
 — Henrik Stabildal Nielsen 373.  
 — Ingebjørg 923.  
 — Karl 382.  
 — Kristian 377.  
 — Maren Pauline 380.  
 — Niels Christensen 123.  
 — Niels Juul 384.  
 — Olga-Margrethe 922.  
 — Peder Madsen 378.  
 — Per 925.  
 — Signe Johanne, g. Duusgaard 381.  
 — Simon Nielsen 375.  
 — Sven-Aage 921.
- M**
- Maagaard, Johanne, se Johanne Maagaard Christensen 1146.  
 — Jørgen, se Jørgen Maagaard Christensen 1147.  
 — Kristian, se Kristian Maagaard Christensen 513.  
 — Mariane Bjerre, se Mariane Bjerre Maagaard Christensen 1145.  
 — Marie, se Marie Maagaard Christensen 1148.
- Madsdatter, Sidsel, g. Pedersen 13.
- Madsen, Aage Bjerre 425.  
 — Aage Gammelby 817.  
 — Agnete 268.  
 — Aksel Aabye 522.  
 — Alfred 266.  
 — Anders Gammelby 818.  
 — Ane Marie Bjerre, g. Kirkegaard 262.  
 — Ane Pasgaard 265.  
 — Anna Pasgaard 267.  
 — Arne 270.  
 — Arne Bjerre 428.  
 — Astrid Bjerre 809.  
 — Astrid Bjerre, g. Nicolaisen 429.  
 — Edgar Bjerre 1312.  
 — Edith Bjerre 1002.  
 — Ejner 269.
- Madsen, Ejvind Bjerre 430.  
 — Elisabeth, g. Pedersen 289.  
 — Elly Pasgaard 815.  
 — Emmy Bjerre, g. Jørgensen 427.  
 — Erik Bjerre 813.  
 — Eskild Bjerre 812.  
 — Frode 137.  
 — Gerhard Anton 497.  
 — Grete Aabye 1165.  
 — Gudrun Aabye 1166.  
 — Gunnar Bjerre 426.  
 — Hanne Bjerre 1204.  
 — Hans 816.  
 — Hans Bjerre 1205.  
 — Harry Boel 1311.  
 — Henriette Bjerre 271.  
 — Ingeborg, g. Jensen 557.  
 — Ingrid Aabye 1164.  
 — Jenny 272.  
 — Jens Pasgaard 264.  
 — Karen, g. Bjerre 54.  
 — Karen, g. Kjærgaard 256.  
 — Karen Gammelby 819.  
 — Karen Margrethe, g. Bjerre 37.  
 — Lotte Aabye 1168.  
 — Mads Bjerre 263.  
 — Mads Kærgaard 260.  
 — Marie, g. Fendrich 301.  
 — Marie Østergaard, g. Jensen 561.  
 — Martha Bjerre 811.  
 — Mary, g. Bjerre 182.  
 — Niels 71. v  
 — Niels Bjerre 810.  
 — Niels Boel 607, Side 256.  
 — Niels Henrik Aabye 1167.  
 — Niels Juul 1104.  
 — Niels Kristian 81, 143.  
 — Niels Pasgaard 814.  
 — Peder Christian Bjerg 549.  
 — Peder Margarth Ingversen 166.  
 — Rikard Bjerre 431.  
 — Sidsel Kærgaard, g. Damgaard 261.  
 — Søren 79.
- Majlund, Ane Marie, g. Bjerre 342.
- Martin, Anna Sophie 324.  
 — Debora Margrete 325.  
 — Ejnar Nikolaj 327.  
 — Eleonora Kirstine, g. Møller 328.  
 — Gerda Edith 878.  
 — Gudrun Elise 879.  
 — Jakob Peter 326.  
 — Johannes Andreas Levin 329.  
 — Peter Frederik Daniel 101.  
 — Poul Otto 877.

- Mathiesen, Esther Christiane, g. Bjerre 514.  
 Mcelroy, Harry Hubbard 555.  
 — Harry Hubbard 1211.  
 — Janet Elisabeth 1212.  
 Mehlsen, Inger Hoffmann 1271.  
 — Niels Christian 1272.  
 — Vilhelm Hoffmann 581.  
 Meldvej, Aage Askanius Sørensen 1508.  
 — Niels Sørensen 715.  
 Meyer, Karin Nelly Olga, g. Bjerre 330, Side 249.  
 Mikkelsen, Anton Frederik Skou 410.  
 — Peder 8.  
 — Søren Arne 755.  
 Mogensen, Dagny Bugge, g. Bjerre 617.  
 Morgan, Phillip Casper 635.  
 — Phillis Clair 1375.  
 Mortensen, Anna Marie, g. Jakobsen 512.  
 — Frederikke, g. Bjerre 618.  
 — Karen Margrethe, g. Jakobsen 511.  
 Moustgaard, Marie Godballe, g. Bjerre 213.  
 Mundbjerg, Gunnar Noes 1516.  
 — Jens Noes 1517.  
 — Karen Kirstine Noes 1519.  
 — Kristian Noes 1518.  
 — Martinus 721.  
 — Rigmor Noes 1520.  
 Munn, Margaret, g. Jensen 559.  
 Møller, Ejgil Hallas 328.  
 — Gerda Bertha Elise 881.  
 — Gudrun Estrid Kirsten 887.  
 — Gunnar Ejgil Bjerre Martin 880.  
 — Harald Ejvind Bjerre Martin 885.  
 — Helga Margrethe 883.  
 — Inger Marie 882.  
 — Jens Hansen 5.  
 — Karen Marie Elisabeth, g. Bjerre 103.  
 — Karoline, g. Lørup 373.  
 — Thora Valborg 886.  
 — Torben Bjerre Martin 884.
- N**
- Negaard, Randi Arna Caroline, g. Bjerre 640.  
 Nicolaisen, Birgit Bjerre 1005.  
 — Emil 429.  
 — Gunnar Bjerre 1003.  
 — Villy Bjerre 1004.
- Nielsdatter, Maren, g. 1. Bjerre, g. 2. Bjerre 19, 20.  
 — Sidsel, g. Rasmussen 1.  
 Nielsen, . . . . . 392.  
 — Aage Dyre 842.  
 — Aage Henry 257.  
 — Aase, g. Jacobsen 456.  
 — Agnes Bjerre 1398.  
 — Aksel Bjerre 1619.  
 — Ane Kirstine, g. Pedersen 297.  
 — Ane Marie, g. Bjerre 41.  
 — Ane Marie, g. Bjerre 131.  
 — Anker Pers 875.  
 — Anna Hubert, g. Frederiksen 803.  
 — Asger Bjerre 1397.  
 — Asta Dagny, g. Kjærgaard 788.  
 — Asta Ørgaard, g. Risum 710.  
 — Bent Tage 1155.  
 — Birthe Hubert 1601.  
 — Birthe Kirstine Bjerre 890.  
 — Carl Victor Jørgen 334.  
 — Christen 31.  
 — Claus Vagn, Side 249.  
 — Dagny Bjerre, g. Andersen 688.  
 — Donald Erling Bjerre 1431.  
 — Eleonora Kristine, g. Kjærgaard 796.  
 — Elly, g. Bjerre 439.  
 — Erik 689.  
 — Erik Bjerre 1396.  
 — Erling Bjerre 684.  
 — Esther, g. Frandsen 825.  
 — Frederik Pers 321.  
 — Gudrun Bjerre 686.  
 — Hans Kristian Martin 517.  
 — Ingemann Bjerre 1394.  
 — Inger Marie 34.  
 — Irene Grace Bjerre 1435.  
 — Jens 214.  
 — Jens Bundgaard 694.  
 — Jens Vagn, Side 249.  
 — Jens Vagn, Side 249.  
 — Jeremias 11.  
 — Jørgen Helmer 1393.  
 — Karsten Bjerre 1395.  
 — Kirstine, g. Bjerre 133.  
 — Leona Ellen Bjerre 1433.  
 — Lilly Hubert, g. Nielsen 804.  
 — Lise Bjerre 889.  
 — Mads Andreas 650.  
 — Marie Hornshøj 876.  
 — Mary Kathrine, g. Graversen 759.  
 — Niels Jørn Bjerre 888.  
 — Otto Heinrich 988.  
 — Rasmus Hviid 350.

- Nielsen, Rigmor Bjerre, g. Nielsen 689.  
 — Ruth Bjerre 1432.  
 — Sigurd Bjerre 687.  
 — Tove Dyre 1620.  
 — Valborg, g. Poulsen 1154.  
 — Valdemar Bjerre 685.  
 — Wayne Sigurd Bjerre 1434.  
 — Verna Bernice Bjerre 1430.  
 — William 804.
- Nissen, Karen, g. Bjerre 273.
- Noes, Ane Kirstine Pedersen 720.  
 — Anna Kirstine 726.  
 — Ellen Petrea Pedersen, g. Villumsen 722.  
 — Jens Pedersen 221.  
 — Karen Pedersen, g. Mundbjerg 721.  
 — Karl Otto 727.  
 — Peder 723.  
 — Peder 724.  
 — Solvejg Bjerre 1522.  
 — Søren Bjerre 725.
- Nordby, Alice Anna Marie, g. Bjerre 529.
- Nygaard, Andreas Ovesen 111.  
 — Christen Pedersen 188.  
 — Henry Bjerre 354.  
 — John Bjerre 910.  
 — Karen Bjerre, g. Kristiansen 353.  
 — Kirsten Bjerre, g. Jensen 355.  
 — Maren, g. Understrup 274.  
 — Niels Ovesen 352.  
 — Ole Nielsen 84.  
 — Peder Bjerre 663.  
 — Petrea Bjerre, g. Jensen 563, 662.  
 — Signe Bjerre, g. Knudsen 356.  
 — Søren Bjerre 351.  
 — Søren Bjerre 357.
- Nyholm, Anne Marie Bjerre 205.  
 — Ester 678.  
 — Jakob Bjerre 206.  
 — Jens Bjerre 208.  
 — Mariane Bjerre 676.  
 — Mette Krestine 677.  
 — Niels Christian 51.  
 — Niels Kresten 679.
- Nørgaard, Anne Dorte 1321.  
 — Bent Bjerre 1453.  
 — Else Bjerre 1455.  
 — Grethe Bjerre 1454.  
 — Hans Bjerre 1451.  
 — Henning Anker 1318.  
 — Iver 1322.  
 — Leif 1319.  
 — Svend 613.
- Nørgaard, Svend Bjerre 1452.  
 — Søren 1320.  
 — Søren Vilhelm 695.
- 
- Olesen, se ogsaa Olsen.  
 — Agnete Kirstine 733.  
 — Arne Kresten 1115.  
 — Bent Kirkegaard 1122.  
 — Christine, g. Bjerre 233.  
 — Ejnar Kirkegaard 1120.  
 — Else Mariane Bjerre 1116.  
 — Else Mariane Kirkegaard 1119.  
 — Erling Kirkegaard 1125.  
 — Frede Kirkegaard 1121.  
 — Gravers Bjerre 731.  
 — Grethe Kathrine Kirkegaard 1126.  
 — Gudrun Kirkegaard 1123.  
 — Gudrun Kirkegaard 1124.  
 — Ingrid, g. Jacobsen 453.  
 — Ingrid Kirkegaard 1127.  
 — Karen 735.  
 — Ole Kirkegaard 508.  
 — Ole Vestergaard 732.  
 — Olav Kirkegaard 1128.  
 — Peder Bjerre 734.  
 — Peder Christian 232.  
 — Peder Hauskov 1114.  
 — Svend Aage Kirkegaard 1117.  
 — Svend Aage Kirkegaard 1118.
- Olsen, se ogsaa Olesen.  
 — Else Emilie, g. Bjerre 496.
- Ostenfeld-Hansen, Lilli, g. Godrim 774.
- Overlund, Anna Marie, g. Lundby 468, 728.  
 — Bertel Sørensen 226.  
 — Bertel Sørensen 228.  
 — Cathrine Sørensen 223.  
 — Jens Sørensen 225.  
 — Johanne, g. Knudsen 729.  
 — Karen Sørensen 224.  
 — Maren Sørensen, g. Godrim 230, 245.  
 — Martine Sørensen 231.  
 — Mette Marie Sørensen 227.  
 — Mette Marie Sørensen, g. Kjærgaard 229.  
 — Søren Jensen 56.
- Ovesen, Ove Kristian 408.
- P
- Paakjær, Ane Marie 976.  
 — Christian 409.

- Paakjær, Edith, g. Herping 967.  
 — Ellen 971.  
 — Harald 972.  
 — Henning 974.  
 — Inge Martha 970.  
 — Ingrid, g. Kastbjerg 968.  
 — Jens 407.  
 — Jens Peder Jensen 132.  
 — Jens Peter 975.  
 — Jørn 973.  
 — Maren, g. Ovesen 408.  
 — Maren Jensen 405.  
 — Martha 406.  
 — Niels 969.  
 — Petra, g. 1. Bjerre, g. 2. Mik-  
 kelsen 176, 410.  
 Palle, Astrid, g. Bjerre 546.  
 Paludan, Otto Helge 644.  
 Pedersdatter, Ane Kirstine, g. Kri-  
 stensen 15.  
 — Else Kristine Severine, g. Bjerre  
 29.  
 — Ingeborg 16.  
 — Karen, g. Nielsen 11.  
 — Maren, g. Nielsen 31.  
 — Margrethe, g. Jørgensen 10.  
 — Mette, g. 1. Bastrup, g. 2  
 Christensen (Kongensgaard)  
 32, Side 255.  
 Pedersen, se ogsaa Petersen.  
 — Aase Solvej 1577.  
 — Agnes Bjerre, g. Jensen 421.  
 — Agnes Louise Kristine Marie  
 Søgaard 837.  
 — Ane, g. Ejdal 83.  
 — Ane Boel, g. Bjerre 180.  
 — Anton 629.  
 — Axel Valdemar 300.  
 — Bernhard Bjerre 845.  
 — Bodil Kirstine Bjerre, g. Kri-  
 stiansen 843.  
 — Christen Søgaard 838.  
 — Dagmar Marie, g. Bjerre-  
 Nielsen 683.  
 — Dagny, g. Bjerre 693.  
 — Dorthea, g. Ejdal 85.  
 — Elconore Petrine, g. Christi-  
 ansen 299.  
 — Elie Elvira Tinghøj, g.  
 Gudauskas 1304.  
 — Elin Bjerre 1362.  
 — Eva 1579.  
 — Finn 1578.  
 — Hans Jacob Bjerre 1365.  
 — Hans Peter Bjerre 846.  
 — Helga Elida, g. Holst 841.  
 — Henry Osvald 769.  
 Pedersen, Ib Bjerre 1366.  
 — Inger Bjerre 1363.  
 — Inger Risum 1490.  
 — Jacob 2, Side 251.  
 — Jacob 12.  
 — Jens 221.  
 — Jens Peder 708.  
 — Johannes Kjærgaard 798.  
 — Jørgen 92.  
 — Knud Bisted 72.  
 — Knud Bjerre 1364.  
 — Kristen Søgaard 88.  
 — Kristine, g. Bjerre 168.  
 — Laura, g. Hillersborg 737.  
 — Laurids Marinus 136.  
 — Lorentse Nielsine Bjerre, g.  
 Nielsen 842.  
 — Mads Bjerre 1361.  
 — Madsine Johanne, g. Kjær-  
 gaard 250.  
 — Mariane Holm, g. Bjerre 477.  
 — Marie Kirstine, g. Jørgensen  
 396.  
 — Mette Marie, g. Bjerre 646.  
 — Niels Christen Bjerre 297.  
 — Nielsine Annine Kirstine 294.  
 — Nielsine Annine Kirstine, g.  
 Holst 296.  
 — Oda, g. Sand 536.  
 — Ole Risum 1491.  
 — Peder 14.  
 — Peder Christian 605.  
 — Peder Christian Marius Søgaard  
 289.  
 — Peter Lorents Bernhard 298.  
 — Poul Egon Thinghøj 1305.  
 — Ruth 847.  
 — Ruth Mary, g. Bjerre 578.  
 — Sidsel Kjærgaard 799.  
 — Sofus Ølgaard 255.  
 — Søren 13.  
 — Søren Kjærgaard 800.  
 — Vera Sofie Bjerre 844.  
 Penny, Edith Mary, g. Nielsen 684.  
 Petersen, se ogsaa Pedersen.  
 — . . . . . 293.  
 — Aage Bjerre 998.  
 — Andreas 89.  
 — Axel Bjerre 999.  
 — Charlotte Beata, g. Petersen  
 293.  
 — Ejnar Bjerre 424.  
 — Else Bjerre 991.  
 — Erik Bjerre 996.  
 — Grete Bjerre 1264.  
 — Hans Erik Bjerre 1265.  
 — Harald Bjerre 420.

- Petersen, Helga Bjerre, g. Kristiansen 422.  
 — Henrich Jørgen 577.  
 — Jørgen Bjerre 987.  
 — Jørgen Clausen 291.  
 — Kai Bjerre 994.  
 — Karen Bjerre 993.  
 — Karen Cecilie, g. Christensen 521.  
 — Knud Bjerre 992.  
 — Leif Bjerre 1000.  
 — Lis Bjerre 995.  
 — Maria Juliane 292.  
 — Martinus 295.  
 — Thorvald Bjerre 423.  
 — Tove Bjerre 997.
- Player, Elsie Ilene, g. Bjerre 528.
- Post, Arne Nyholm 1538.  
 — Niels Nyholm 1537.  
 — Poul Christensen 740.  
 — Sigrid Nyholm 1539.
- Poulsen, Henrik 39.  
 — Inger Marie, g. Jacobsen 142.  
 — Jens Valdemar 1154.  
 — Signe, g. Jacobsen 455.  
 — Vagner Broch 494.
- Poulsgaard, Anna 1129.  
 — Jørgen 509.  
 — Kamma 1131.  
 — Kirstine 1130.  
 — Niels Peder 1132.
- Povlsen, Børge 535.  
 — Gunhild, g. Lundby 470.
- R**
- Raaschou, Peter Georg 404.  
 Randbæk, Kirstine, g. Jensen 588.  
 Rasmussen, Anna Kristine, g. Bjerre 498.  
 — Ingeborg Marie, g. Bjerre 621.  
 — Peder 1.
- Raundahl, Margrethe, g. Bjerre 110.  
 Ravn, Flemming Bjerre 979.  
 — Henry Torben 414.
- Reddy, Elisabeth Ruth, g. Bjerre 554.  
 Refsgaard, Dorteia, g. Engsnap 309.
- Risum Bente Ørgaard 1492.  
 — Bertel 1494.  
 — Bertel Berthelsen 218.  
 — Birger 1487.  
 — Else 1493.  
 — Else 1495.  
 — Frede Bertelsen 712.  
 — Gudmund Bertelsen 711.  
 — Hanne 1496.  
 — Ingrid Bertelsen, g. Krog 705.
- Risum, Johanne Bertelsen, g. Pedersen 708.  
 — Jørgen Bøgild 1486.  
 — Klara Bertelsen, g. Isachsen 704.  
 — Kristian Bertelsen 709.  
 — Lilian 1488.  
 — Peter Bertelsen 706.  
 — Thorvald Bertelsen 710.  
 — Søren Viktor Bertelsen 707.  
 — Villy 1489.
- Ruby, Aage 931.  
 — Esther 935.  
 — Helga 934.  
 — Kamma 933.  
 — Knud 932.  
 — Rasmus Magnus 383.
- S**
- Sand, Anna Bjerre, g. Povlsen 535.  
 — Inga Bjerre 1184.  
 — Jytte Bjerre 1185.  
 — Kaj Bjerre 539.  
 — Kaj Bjerre 540.  
 — Kristian Bjerre 538.  
 — Laurids Steffensen 161, Side 256.  
 — Mona Bjerre 1183.  
 — Niels Bjerre 536.  
 — Preben Bjerre 1186.  
 — Sofie Bjerre, g. Aarø-Hansen 537.
- Sander, Edel Kristine, g. Bjerre 133.  
 — Fritz Heinrich Carl 68.
- Sandholm, Jens Jacobsen 46, Side 51, 251, 281.
- Schinness, Loraine Gladys, g. Bjerre (Winston) 637.
- Schjötz-Christensen, Leo 572.  
 — Trude 1257.  
 — Ursula 1256.
- Schmidt, Anna Margrethe, g. Bjerre 437.
- Schramm, Mathilde Hulda, g. Jakobsen 364.
- Schubert, Christian Frederik 77.
- Seiberg, Ane Christensdatter, g. Bjerre 33.
- Sejbjerg, Alfred 1015.  
 — Anders Bjerre 1021.  
 — Asta 1018.  
 — Elsebeth 1024.  
 — Gunnar 1016.  
 — Henning 1020.  
 — Inger Marie 1017.  
 — Jacob Bjerre 1022.

- Sejbjerg, Peder 450.  
 — Sigrid 1019.  
 — Thorvald 1025.  
 — Verner 1023.
- Sidelmand, Anna, g. Madsen 260.
- Skjødt, Arne 964.  
 — Erik 965.  
 — Inger 946.  
 — Jens Marius 401.  
 — Jørgen 963.  
 — Kirsten, g. Jørgensen 394.  
 — Marie 966.  
 — Solvejg 945.  
 — Søren 395.
- Sloth, Anna, g. Bjerre 150.  
 — Arthur Carl 1308.  
 — Bent Asbjørn 1530.  
 — Else 1536.  
 — Eric Niels 1306.  
 — Harry Christian 1307.  
 — Inger 1527.  
 — Johannes 738.  
 — Karen 1529.  
 — Knud 1528.  
 — Lillian Johanne 1309.  
 — Niels 606.  
 — Otto 736.  
 — Sven Ejvind 1310.
- Smedegaard, Johanne Kirstine, g. Bjerre 162.
- Stovj, Ellen Jane, g. Nielsen 867.
- Stuhr, Edith, g. Bjerre 653.
- Støjberg, Christen Jensen 593.  
 — Gladys Charlotte 1287.
- Særkjær, Anna Pedersen, g. Godrim 248.  
 — Christen Thomsen 389.  
 — Kristian Knude 936.
- Søgaard, Jensine Christiane, g. Graversen 73.
- Søgaard, Maren 290.
- Sønderby, Anna Kathrine Understrup 1608.  
 — Ejnar Augustin 822.  
 — Esben Understrup 1607.  
 — Kristen Understrup 1606.  
 — Peder Understrup 1605.  
 — Sigrid Mette Understrup 1608a.
- Sørensdatte. Ane Marie, g. Bjerre 25.  
 — Dorte Marie, g. Bjerre 23.  
 — Karen, g. Bjerre 26.  
 — Maren, g. Jacobsen 4, Side 254.
- Sørensen, Else 1572.  
 — Else Nygaard 1473.  
 — Inger 1570.  
 — Jens Karl Marinus 765.  
 — Karen 1573.
- Sørensen, Kresten Victor Brødbæk 702.  
 — Lilly, g. Nygaard 354.  
 — Lis 1136.  
 — Mads 28.  
 — Marianne Bjerre 1134.  
 — Marie 1137.  
 — Meta Marie, g. Bjerre 415.  
 — Mette Marie 1135.  
 — Michael 510.  
 — Peder Havskov 1133.  
 — Ruth 1571.  
 — Sigrid Solvejg, g. Risum 706.  
 — Søren 388.  
 — Søren Nygaard 1472.
- T**
- Teglund, Lillian, g. Bjerre 636.
- Thejlgård, Henriette Elise, g. Bjerre 184.
- Therkildsen, Edith, g. Bjerre 541.
- Thomassen, Alfrida Kirstine Thomine, g. Bjerre 525.
- Thomsen, Emma, g. Lørup 378.
- Thorborg, Carl Gustav 568.
- Thordal, Kathrine Elisabeth Nielsen, g. Bjerre 134.
- Thorsen, Hans Adolf 1526.  
 — Leif 1525.  
 — Maren, g. Jakobsen 506.  
 — Niels Christian 730.
- Thøgersen, Jens Roikjær 494.
- Toft, Ellen, g. Bjerre 100.
- Top, Ina 1615.  
 — Karl Valdemar Jacobus 839.
- Traberg, Christen Madsen Andersen 87.
- Trolle, Johannes Bjerre 1604.  
 — Jørgen Bjerre 1603.  
 — Karl Emil 821.  
 — Knud Bjerre 1602.
- Tybjerg, Jens Bjerre 1352.  
 — Karen 1353.  
 — Knud 626.  
 — Kristian 1351.
- U**
- Uhre, Gerda Ingeborg 1499.  
 — Gunnar Askanius 1497.  
 — Karl Askanius 1498.  
 — Knud Trædholt 713, Side 256.
- Ullerup, Inger 1599.  
 — Inger 1600.  
 — Jens Korsbek 797.  
 — Mette 1598.

- Understrup, Birgithe Nygaard, g.  
 Sønderby 822.  
 — Kristen Jensen 274.
- Urth, Erik 1627.  
 — Erno Haugsted Jensen 1292.  
 — Ove Haugsted 1628.
- Urup, Anna Marie, g. Andersen 585.  
 — Inge 1277.  
 — Karsten 1276.  
 — Mette 587.  
 — Søren 586.  
 — Søren Nielsen 169.
- V**
- Vejen, Nanna Mathilde, g. Bjerre 483.  
 Vejling, Betty, g. Madsen 425.  
 Vestergaard, Aksel 1574.  
 — Arne 768.  
 — Dagmar, g. Bjerre 484.  
 — Emma Kirstine, g. Bjerre 651.  
 — Ida 1575.
- Vestergaard, Tage 1576.  
 Villumsen, Karen Kirstine 1521.  
 — Villum 722, Side 256.
- Vingtoft, Peder 851.
- Vinther, Christense, g. Bjerre 102.
- Winston, Stanley Arthur Bjerre 1376.  
 — Stanley Bjerre 637.
- ❶
- Øgaard, Peder Bertelsen 6.  
 Øhlenschläger, Helga, g. Bjerre 570.  
 Østergaard, Astrid Bjerre 1027.  
 — Finn Bjerre 1191.  
 — Frede Bjerre 1028.  
 — Gurli Bjerre 1192.  
 — Jens 543.  
 — Jens Christian 1026.  
 — Jens Jørgen Bjerre 1193.  
 — Jensine, g. Bjerre 515.  
 — Niels Nielsen 452.  
 — Vagn Bjerre 1029.

## Rettelser

- Side 12, 19. Linie fra oven staar Jacob Bjerre og Hustru Marie Dalgaard; skal staa: *Bertel* Bjerre og Hustru, *Mariane* Dalgaard.
- 45, 4. Linie fra oven staar: med hendes Farbroder; skal staa: med *sin* Farbroder.
  - 50 (Nr. 33 Jacob Pedersen Bjerre), 5. Linie fra neden staar: 1890; skal staa: 1880.
  - 59 (Nr. 44 Kristen Bertelsen Bjerre), 11. Linie fra neden staar: 11. December; skal staa: 21. December.
  - 59 (Nr. 46 Jens Jacobsen Bjerre [Sandholm]) var først Ejer af Søllergaard i Vejrum, som Broderen, *Jens Stokholm Jacobsen Bjerre* (Nr. 48) overtog, hvorefter han købte Sandholm i Nr. Nissum; jfr. Markus Bjerre og H. P. Hansen: „Bonde og Handelsmand. Af Jens Sandholms Optegnelser“, 1948.
  - 64 (Nr. 49 Niels Jacobsen Bjerre), 10. Linie fra neden staar: Kreaturkommissær; skal staa: Kreaturkommissionær.
  - 66 (Nr. 53 Kristen Bertelsen Bjerre), 5. Linie fra neden staar: 11. December; skal staa: 21. December.
  - 76 (Nr. 80 Sidsel Bertelsen Bjerre), 5. Linie fra oven staar: Bjere; skal staa: Bjerre.
  - 84 (Nr. 103 Gravers Kristian Jakobsen Kokholm Bjerre), 10 Linie fra neden staar: Pederstoft; skal staa: *Pedersborg*.
  - 85 (Nr. 105 Anna Sofie Jensens Moder), 13. Linie fra neden staar: Krog; skal staa: *Krøg*.
  - 97, 19. Linie fra oven staar: Katrine; skal staa: *Katbrine*.
  - 109 (Nr. 217 Peder Risum Berthelsen), 14. og 15. Linie fra neden staar: † 29. Februar 1896; skal staa: † *Viborg* 23. Februar 1895.
  - 109 (Nr. 219 Ingeborg Berthelsen), 7. Linie fra neden staar: 1869; skal staa: 1868.
  - 163 (Nr. 585 Albert Andersen), 12. Linie fra oven staar: 31. Oktober; skal staa: 13. Oktober.



GADGAARD NIELSENS BOGTR.-LEMVIG