



Dette værk er downloadet fra Danskernes Historie Online

Danskernes Historie Online er Danmarks største digitaliseringsprojekt af litteratur inden for emner som personalhistorie, lokalhistorie og slægtsforskning. Biblioteket hører under den almennyttige forening Danske Slægtsforskere. Vi bevarer vores fælles kulturarv, digitaliserer den og stiller den til rådighed for alle interesserede.

Støt Danskernes Historie Online - Bliv sponsor

Som sponsor i biblioteket opnår du en række fordele. Læs mere om fordele og sponsorat her: <https://slaegtsbibliotek.dk/sponsorat>

Ophavsret

Biblioteket indeholder værker både med og uden ophavsret. For værker, som er omfattet af ophavsret, må PDF-filen kun benyttes til personligt brug.

Links

Slægtsforskernes Bibliotek: <https://slaegtsbibliotek.dk>

Danske Slægtsforskere: <https://slaegt.dk>



Udgivet som nr. 2 i serien:
Danske Slægter

Slægtsbog for: _____

Omslagets inderside:
Farup kirke - fra slægtens stamsogn. Foto: J. Bjerrum Jensen, Ribe.

Mary Windfeldt Kaiser

Slægten Windfeld

KØBENHAVN
Dansk Historisk Håndbogsforlag
1979

Udgivet som nr. 2 i serien: Danske Slægter.

I Serien er tidligere udkommet:

nr. 1: Mary Windfeldt Kaiser: Slægten Resen/Reesen fra Resen sogn, Skodborg herred, Ringkøbing amt, 1978, 80 s. ill. indb. kr. 202,00.

© 1979: Forfatteren &
Dansk Historisk Håndbogsforlag.

ISBN 87 85207 29 2 (ib.)

Mary Windfeldt Kaiser:
Slægten Windfeld,
udsendt som nr. 2 i serien:
Danske Slægter.

Forfatteren og forlag takker Velux Fonden for den modtagne økonomiske støtte til sætningen af denne bog. Uden fondens hjælp var bogen næppe blevet publiceret.

Bogen er sat med fotosats fra Pejse Fotosats og trykt på DHHs forlagstrykkeri i Kongens Lyngby.

Udgivet af:
Dansk Historisk Håndbogsforlag
Klintevej 25, DK-2800 Lyngby
Telef. 02-88 85 00

Indhold

Forkortelser	6
Forord	7
Guidelines for those who do not read Danish	8
Anvendt litteratur	9
Slægten Windfelds oprindelse	15- 17
Stamtavlen	18-208
Slægtens persongalleri og hver enkelts placering i stamtavlen. Efter et helt subjektivt skøn er her medtaget oplysninger om de enkelte for at gøre dem levende for læseren, ganske særligt for de ældste generationers vedkommende. Bevidst er ikke medtaget noget sådant om de nulevende - bortset fra smånotiser.	
Table - Oversigt over de ældste generationer og slægtens forgreninger	239
Personer, der ikke har kunnet placeres.	216-217
Friblade til egne tilføjelser	209-215
Tilføjelser og rettelser, modtaget under trykningen.	218-219
Navneregister , alfabetisk	220-238
Hvor det samme navn optræder flere gange, identificeres de pågældende ved fødselsår i parentes.	
Illustrationer:	
Farup kirke - fra slægtens stamsogn . . . omslagets inderside	1
Øllufgaard, Lundgaard, Tanderupgaard	11
Amtsforv. Truels Ibsen Windfeld (nr. 554)	12
Ulrica Elisabeth Nielsdatter Lund (nr. 554)	13
Landting 1845	14
Truels Ibsen Windfeld Schmidt og hustru (nr. 730)	36
Jørgen Frederik Weyse Schmidt (nr. 642)	37
Hovedgården Udstrup, Dortheashvile	38
Hovedgården Pallisbjerg, Hesselmed	39
Kjerstine Knudsen (nr. 765)	40
Hans Windfeld Jensen (nr. 765)	41
Jørgen Frederik Windfeld Schmidt (nr. 848)	42
J.F.W. Schmidt med hustru og tre sønner (nr. 848)	79
Inspektør Ib Marius Windfeld (nr. 907)	80
Ane og Niels Skak (nr. 923)	81
Bankdirektør Hans Windfeld-Hansen (nr. 962)	82
Konsul Marius Windfeld-Hansen (nr. 963)	91
Baronesse Alma Dahlerup (nr. 1084)	92
Forfatteren Karin Michaëlis (nr. 1083)	93
Overkirurg Peter Windfeld (nr. 1152)	94

Forkortelser

f.	=	født
d.	=	død
g.	=	gift (med)
1.g.	=	gift 1. gang (med)
2.g.	=	gift 2. gang (med)
(g.m.)	=	gift papirløst (med)
R.	=	Ridder af Dannebrog
R. ¹	=	Ridder af Dannebrog 1. grad
S.K.	=	Storkors af Dannebrog
K.	=	Kommandør af Dannebrog
K. ¹	=	Kommandør af Dannebrog 1. grad
D.M.	=	Dannebrogsmændenes Hæderstegn
F.M.1.	=	Fortjenstmed. i Guld
F.M.2.	=	Fortjenstmed. i sølv
Chr.X Fr.M.	=	Kong Christian Xs Frihedsmedaille
M.T.Kha.	=	Dansk Røde Kors' Mindetegn for Krigshjælpearbejde 1940-45
H.T.S.	=	Hæderstegnet for god tjeneste ved Søetaten
M.A.A.	=	Medlem af Akademisk Arkitektforening
M.A.I.	=	Medlem af Ingeniør-Sammenslutningen

Forord

Når jeg nu får mulighed for at udsende bogen om Windfeld-slægten, er det en gammel drøm, som går i opfyldelse, en opgave, som jeg påtog mig for længe siden, til dels tilskyndet af fundet af nogle af min forlængst afdøde fars efterladte papirer.

Da jeg for mange år siden begyndte på arbejdet, gjorde jeg mig ingen forestillinger om, hvor omfattende det ville blive, og hvor udbredt slægten er i dag.

Jeg gør mig derfor ingen forhåbninger om, at bogen er komplet eller fuldkommen, og jeg vil være taknemmelig for oplysninger om rettelser og forslag til tilføjelser, og eventuelt vil sådanne blive udsendt separat.

Uden hjælp og støtte fra mange sider ville det ikke have været muligt at nå et resultat. Først og fremmest takker jeg Velux Fonden, som har ydet økonomisk støtte til udgivelsen af bogen. Dernæst skal der lyde en tak til personalet på arkiverne, som med uforlignelig tålmodighed har stået til rådighed, når som helst et behov opstod. Også tak til min bror, Jørgen W. Schmidt, som har bidraget med udformning af teksten og tilrettelægning af bogen. Ligeledes skyldes tak til forelæggeren, Henning Jensen, som har bistået med råd og dåd, og til de mange familiemedlemmer, som beredvilligt har leveret oplysninger.

Efteråret 1979
Brødrevvej 15
2860 Søborg

Mary Windfeldt Kaiser

Guidelines for those who do not read Danish too well:

The family name has been spelled many different ways, even within the closest of family relationships. In this book it has been attempted to write it the way it appears in the original documents for each person; however, for the living persons the form they themselves have indicated as preferred has been used.

In Danish dates are written with the day of the month first, thereafter the month, so that 3/12 means the third day of the 12th month, December.

For the first seven generations each generation has been identified by one hundred numbers, so that all persons within the third generation carries a number in the three hundreds, as per example nr. 329; this system, however, does not work with later generations, inasmuch as the number of persons extends much farther than 100.

To read the information for each name is rather simple: Names are listed in this order: Given name, middle name, surname.

Abbreviations: f. = born; d. = dead; g. = married; ca. = approx.

Other abbreviations used:

1.g. = married first time (to); 2.g. = married second time (to); (g.m.) = common mar.

R., R.¹, S.K., K., K.¹, D.M., F.M.1., F.M.2., Chr.X Fr.M., M.T.Kha. = various decorations and medals. H.T.S. = Medal for fair service in the Navy.

M.A.A. = Member Akademisk Arkitektforening; M.A.I. = Member Ingeniør-Sammenslutningen.

Important words often used:

søn = son; datter = daughter; børn af = children of; døbt = christened; dødfødt = stillborn; død som lille = died while still a child.

præst = minister, parson; kapellan = curate.

Anvendt litteratur:

Alfred Kaae: Fra Vedersø (1939).

Anders Kjellerup: Slægten Windfeldt fra Landting i Esbjerg, i: Hardsyssel Årbøger 1951.

Weilbach: Kunstnerleksikon.

Trap: Danmark, Fjerde udgave.

Ribe Bys Historie og Beskrivelse Bd. 2. (Kinch, 1884).

Gunnar Sandfeld: Fra en helt anden Tid (Struers udvikling fra næsten ingenting til næsten købstad), Struer 1955.

J.C.B. la Cour: Danske Gårde, (Århus 1906).

Anders Hansen og Gamle Niels Andersen, v. Marius Jager Andersen, (Varde 1947).

Wiberg: Almindelig dansk Præstehistorie (1873).

Paul Nedergaard: Dansk Præste- og Sognehistorie (1949-54).

Mary Windfeldt Kaiser: Slægten Resen/Reesen (1978).

Kraks Blå Bog (diverse årgange).

Kirkebøger fra Danmark og Norge.

Folketællinger.

(Foruden de i teksten særligt nævnte titler).

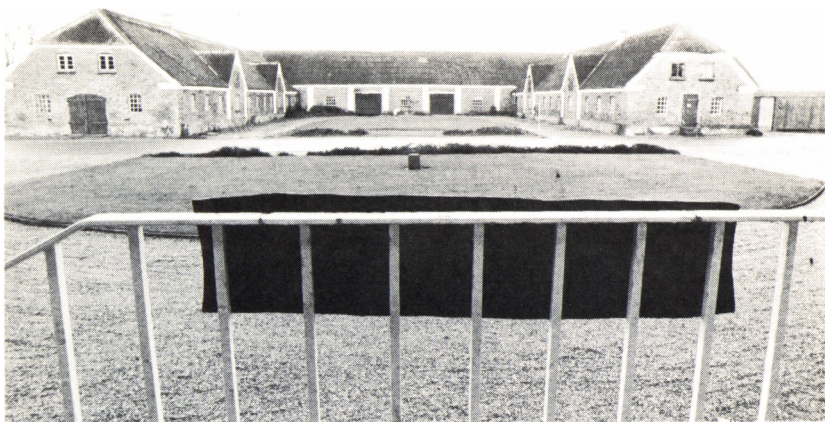

Øverst: Øllufgaard (se nr. 414), midten: Lundgaard (se nr. 426), nederst: Tanderupgaard (se nr. 553). Foto: J. Bjerrum Jensen, Ribe.

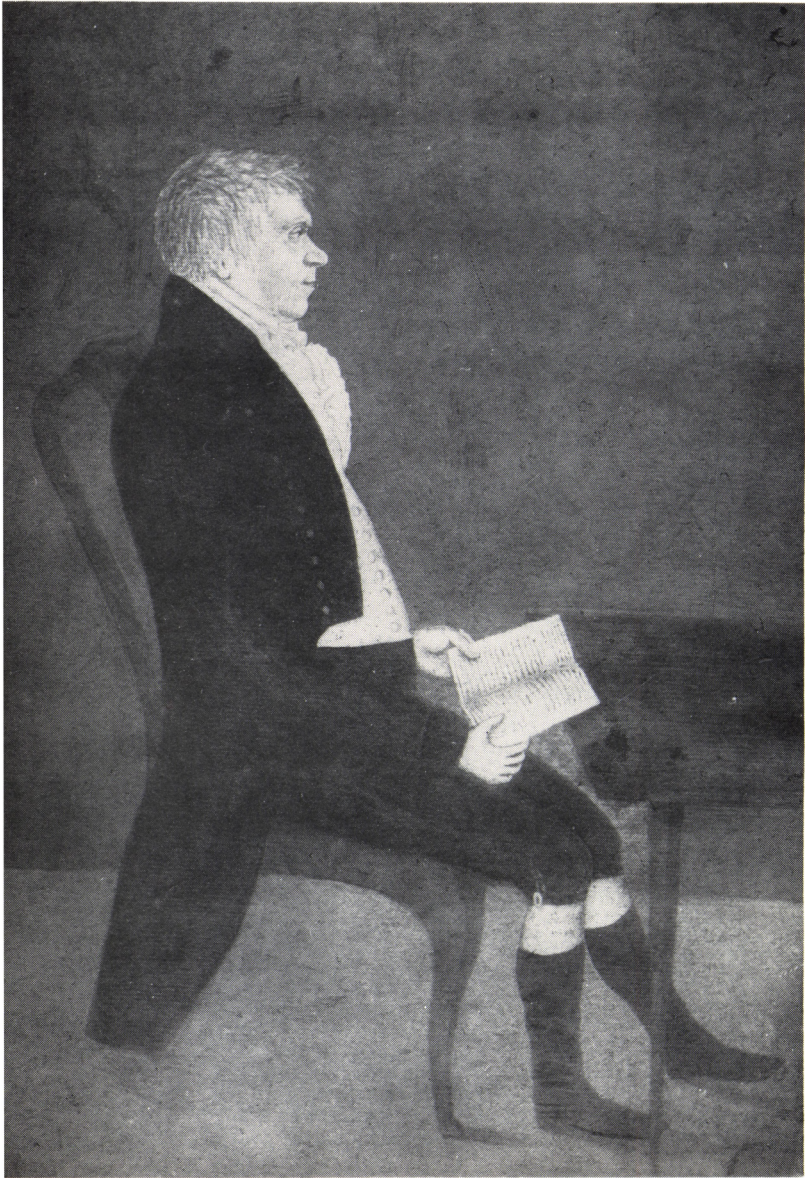

Amtsforsvalter Truels Ibsen Windfeld (se nr. 554). Efter privatejet billede.



Ulrica Elisabeth Nielsdatter Lund (se nr. 554). Efter privatejet billede.

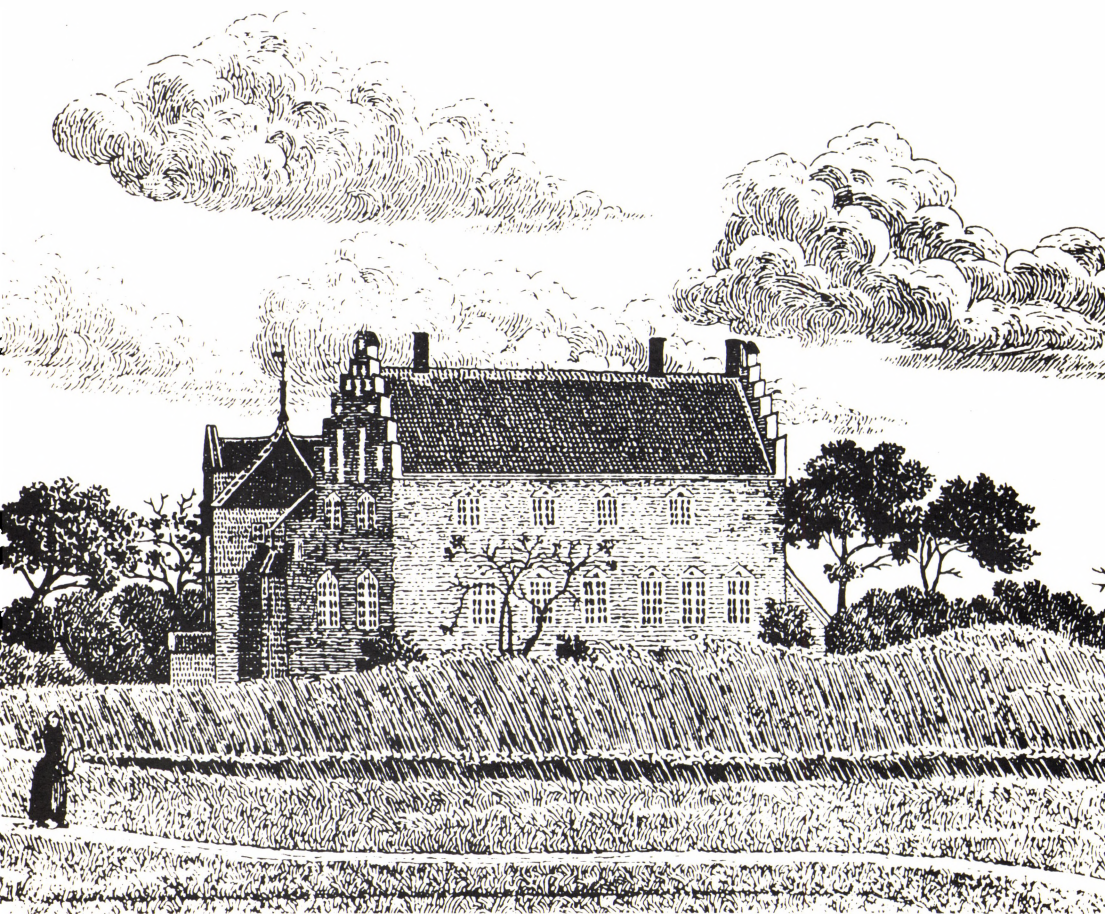

Landting 1845 (se nr. 650).

Slægten Windfeld's oprindelse.

De ældste danske spor af slægten går tilbage til Farup sogn ved Ribe. Af de meget sparsomme oplysninger, der har kunnet findes i kilder fra 1600-tallet, skal her nævnes følgende: I »Ribe Bys Historie og Beskrivelse« (I. Kinch, 1884), bind II, side 623 hedder det: »Denne endnu blomstrende Familie i Fardrup Sogn er meget gammel der paa Stedet; allerede 1611 omtales en Kristen Windfeld i Kjærbøl«.

Sammested: »En Sag, som angik en Raadmands Ære, mente Byfogeden 1647 ikke at kunne paadømme, men henviste Knud Vindfeldt i Kjærbøl med den til Borgmester og Raad«.

Markbogen af 1683, Kalslund Herred, Farup sogn, omtaler en Hans Windfeld, »der sammen med Therkel Hans boer paa Gref Rantzaus Gaard«.

Farup Kirkebog har denne lakoniske meddelelse: »1700 d. 1. februar: begravet Hans Nielsen Windfeld udi Kierbøll, gammel: 72 Aar«.

Trap: Danmark meddeler, at gården Nørre Karstoft i Skarrild sogn i 1695 af Joh. Nielsen blev skødet til fæster af Vardho, Gørding sogn, Knud Hansen Windfeld, som 1697 skødede Karstoft til forpagter Hans Andersen. (Som et kuriosum kan nævnes, at Karstoft tidligere havde tilhørt Korfitz Ulfeld.)

I »Jydske Samlinger«, vol. 8 står om Farup kirke: »På en sten i kirkegulvet, som er meget forslidt, kan man kun læse: »Barbara Knudsdatter Windfeld død 1708 17/10 (?) gift i 43 Aar, f. 5 S(ønner) og 4 D(øtre)«. Mandens navn kan ikke læses, så vidt skønnes er han også død 1708«. (Ifølge Farup kirkebog er han begravet 1/2 1700, 72 år gammel. Se nr. 201.)

Navnet Windfeld(t)s tidligere historie fortages i gisninger og overleveringer. Af disse skal nævnes følgende:

1. Navnet menes at stamme fra Holland, hvorfra en Windfeld er indvandret under navnet Wijnveld, der betyder vinmark.

2. Den fra Holland indvandrede hed Weenveld efter en by, der endnu i dag findes i det nordøstlige hjørne af Holland, netop den egn, hvorfra Christian den Fjerde hentede bønder til Amager. Dette navn betyder tørvemark.
3. Den første Windfeld i Danmark var en hollandsk sømand, der efter en stranding som den eneste overlevende drev i land i Sønderjylland.
4. En kniplingskræmmer (kludekræmmer?) fra Schweiz rejste over Holland til Danmark. Overleveringen siger, at han »medbragte en mønt, der endnu befinder sig i en af hans efterkommeres besiddelse«. I Schweiz findes ikke langt fra Bodensee en by ved navn Weinfeld.

Da kniplinger i Danmark nævnes første gang i 1619, lyder det tillokkende, at Niels Kristen Windfeld, som vi har det første skrevne vidnesbyrd om i 1628, kan være kommet en halv snes år tidligere fra Schweiz og Holland som en af de første, der medbragte kniplinger og viden om kunsten at kniple. Emil Hannover skriver i sin bog »Tønderske Kniplinger« (1911, optryk 1974): »Der hviler et tæt Mørke over den Tønderske Kniplingsindustri Oprindelse«. Men trods alt lyder dette som et forklaringsagn.

Det er nok mere sandsynligt, at navnet Windfeld er en analogi til stednavnet Blæsbjerg, der kendes fra slægtens hjemsgn, Farup. Endelsen *-feld* kendes i mange også sønderjyske stednavne og betyder et ryddet mark- eller skovstykke. Forledet *vind-* er simpelt hen et udtryk for, at det har blæst det pågældende sted. Navnet, som ikke er overleveret som stednavn, kan også betyde en vindfælde, altså en slugt hvor igennem det har blæst. Denne betydning kendes fra Lolland-Falster, hvor der er en Vind(e)fældegaard. Uanset om forklaringen er den ene eller anden, vil det være meget logisk, at vor stamfader, der har boet ved den pågældende lokalitet, har taget sit navn efter dette stednavn. Navnet, som ikke er overleveret i kilder ældre end 1611, synes således at være af dansk eller sønderjysk oprindelse. Vi ser da heller ikke spor af hollandske fornavne opkaldt i slægtens første generationer, hvad der ellers ville have været naturligt.

Navnet Windfeld optræder i forskellig stavemåde: Vindfeld, Vindfeldt, Windfeld og Windfeldt. Der er nok ingen grund til at mene, at udformningen har nogen betydning som adskillelse mellem forskellige slægtslinier. Derimod findes adskillige tilfælde, hvor personer uden for slægtslinien har tillagt sig navnet som minde om hjemstavnsbyen.

Adskillige af slægten er emigreret - til U.S.A., Canada, Australien og Sydamerika. I U.S.A. findes ikke færre end 11 byer med navnet Winfield, i Alaska og Canada hver én.

Slægten Windfeld

SLÆGTEN WINDFELD

101. *Niels Kristen Windfeld*, lever 1628.

Børn af 101:

201. *Hans Nielsen Windfeld*, f. ca. 1628, beg. 1/2 1700, 72 år gl. i Farup. 1.g. N.N., 2.g. 1665 *Barabra Knudsdatter (Windfeld)*, f.ca. 1627, beg. 27/10 1708, 81 år gl. i Farup.

202. *Birgitte Nielsdatter Windfeld*, død 1690, dræbt af brodersønnen Jep Hansen Windfeld (nr. 303). (Ribe Tingborg 1690, p.253b-255). Gift med *Peder Andersen*.

Farup kirke ligger 4 km nordnordvest for Ribe. »Den er fra romansk tid og bygget af tuf på granitsokkel, men ved ombygningen er der anvendt mursten. Et i den senere middelalder tilbygget tårn blev nedbrudt i 1835, hvorefter der opførtes et våbenhus og et klokkehus. Altertavlen er fra 1769 med et maleri af Kristus i Getsemane af den i sognet fødte Anders Nielsen Windfeld (nr. 502). (En kopi af billedet i Vor Frelzers kirke i København). I skibet findes flere ligsten, heriblandt en for Hans Nielsen Windfeld (nr. 201), der døde i 1700. Kirken har flere gange været truet af vandflod, således i 1634, da alle i sognet druknede på nær 30.« (Trap).

Børn af 201 (1), født i Farup:

301. *Andreas Hansen Windfeld*, f. ca. 1657, d. 20/7 1716 på Tandrupgaard, Gift med *Johanne.....*, som døde i 1740, beg. 13/9 1740, 79 år gammel.

302. *Niels Hansen Windfeld*, f. ca. 1661; 1698-1704 forpagter på Nybøl under Gram, derefter forpagter på Sneumgaard. G.m. *Ursula Jensdatter*.

Børn af 201 (2), født i Farup:

303. *Jep Hansen Windfeld*, f. ca. 1665, 1704 forpagter på Brandtbjerg.

Jep stod i november 1690 anklaget for at have dræbt sin tante, Birgitte Nielsdatter (nr. 202). Øjensynligt havde der været et regulært slagsmål den 1. juni samme år i Søren Nielsens gård i Farup. Birgitte havde fået et slag i panden over venstre øje og et blått højre øje. Den læge, der havde behandlet hende, kunne ikke sige, om slagene havde forårsaget hendes senere død, men at hendes sår ville have været lettere at hele, hvis de havde været åbne, men det kunne da være, at hjernen kunne have været skadet! Hendes mand bragte hende derefter til Lorents Sørensen Møller, barbeer og borger i Ribe, for at han kunne årelade hende, for »hun hafde stoer smerte og pine i hendis hofuet, og formeente ved aareladen paa hendis hofuet at schulle

faae nogen lindring«. (Citat fra Udskrift af Ribe Købstads Justitsprotokol, 1687-1696, fol 253b. Tiisdagen d. 25. Novemb. Anno 1690).

Behandlingen har åbenbart ikke hjulpet, for kvinden døde. Hvad dommen kom til at lyde på, har ikke kunnet findes, men Jep Hansen Windfeld kan følges igennem mange år derefter, så han er hverken blevet henrettet eller har fået langvarig fængselsstraf.

304. *Knud Hansen Windfeld*, f. 1669, d. 1704, begr. 21/5 1704 i Gørding. G. 20/12 1696 Gørding *Marie Christensdatter*. Hun var først gift med *Andreas Vestermark*, 2. g. 17/4 1695 *Hans Hansen* på Vardho i Gørding.

Knud Hansen Windfeld ejede gården Karstoftgaard i Skarrild sogn, som han købte 1695 af Johan Nielsen. Ved giftermålet 1696 med Marie Christensdatter, der netop var blevet enke efter tidligere forpagter på Endrupholm og ejer af gården Vardo i Gørding, Hans Hansen, overtog Knud Hansen Windfeld fæstet af Vardho, og han købte bygningerne 6. febr. 1697 for 300 sletdaler. Han døde som ovenfor nævnt i 1704 og skiftet efter ham blev holdt den 13. juni 1704. Da bestod gården af følgende bygninger: det store salhus på 13 fag, deraf var de 3 sønderiske fag vel forfærdigede, den nye lade østen i gården 20 fag, øksenhus sønden i gården, i det nordre hus var heste- og kostald. Ikke mindre end 5 fag var bagerovn, kølle og skorsten, og sønden i gården var 8 fag plankeværk. Af besætningen kan man se, at han har drevet studehandel i betydeligt omfang: 31 stude, 8 kalve, 8 køer, 7 heste, 18 får, 9 lam, 2 svin, 3 grise, 3 gæs, 1 gasse, 1 gæsling. Efter Knud Hansen Windfelds død afstod enken bygningerne til Terman Mortensen af Risbøl, der gav enken 80 sletdaler i afståelse og frit ophold - vel aftægt - i et lille skolehus på gårdens grund.

305. *Gunder Hansdatter Windfeld*, f. ca. 1672, d. 16/4 1703 i Farup. 1. g: m. *Jørgen Jørgensen Korsør*, f. i Korsør, præst i Farup, død 1695. 1696 blev hun gift med *Jørgen Iversen Ravn*, også præst i Farup. Han var født 16/2 1669 i Gammel-Haderslev, forældre Ivar Ravn og Kirstine Ranfus. Død 16/10 1734.

306. *Mette Hansdatter Windfeld*, f. ca. 1675, d. 4/8 1742 i Farup, 1.g. 9/8 1699 *Jens Sørensen* af Kirkeby, som blev begravet 23/5 1705, 33 år gammel. 2.g. 17/6 1706 Farup *Troels Ibsen* af Vester Vedsted, døbt 1/6 1684, beg. 1/4 1717 i Kærbølle, Farup, søn af Ib Troelsen Smid og Anne Nielsdatter.

Mette er den første i slægten, om hvilken vi har udførlige oplysninger. Det synes derfor naturligt at anføre disse. Vi gør det med en beretning skrevet af pastor Vagn Windfeld: »Hun var datter af Hans Windfeld i Kjerbøll, hvor hun er født 1675.

I året 1696 står hun fadder til pastor Jørgen Iversen Rafns ældste søn, Iver, - præsten var dengang gift med hendes søster, Gunder.

1706 blev Mette gift, hvorom kirkebogen beretter:

»1706, den 17 Junij en Taarsdag.....copuleret Troels Ibsen af Vester Vedsted med Mette Hansdatter Windfeld i Kierbøll«.

Her dukker altså en fremmed mand op fra nabosognet, bliver gift med Mette og bosætter sig i Kjærbøl, formodentlig har de fået hendes fars gård, han er jo død 6 år i forvejen. Denne Troels Ibsen er født i V. Vedsted, herom i kirkebogen:

»1684 Dominica 1. Trinit. christnet Jeb Smids Troels«.

Men det bliver konen, der så at sige præger traditionerne, da børnene får navnet Windfeld, hvilket ikke var sjældent på den tid.

De havde følgende børn: Gunder: »1707...døbt en daatter pro Troels Ibsen i Kierbøll noi Gunder. Uxer mea (min hustru) Anna Maria førde og holdt Barnet til Daab. Anders Windfeld og Dorreth Windfeld Faddere...«

Jens: »1708 d. 29. November Taarsdag døbt Søn pro Troels Ibsen i Kierbøll noi Jens. Anne Windfeld i Farup førde Barnet. Christen Kierkebye holdt det til Daab. Jürgen Windfeld og Barabra Windfeld fra Randerup Faddere«.

Ib: »1712 d. 1. Sept. Taarsdag døbt en Søn pro Troels Ibsen i Kierbøll noi Ib.....Ib Troelsen i Vester Vedsted holdt Barnet til Daab....Maren Windfeld Faddere«.

Denne fadder Ib Troelsen fra Vester Vedsted er sikkert barnets farfar, Ib Smid.

Troels og Mette synes at have haft omgang med pastor Rafn, også efter hans hustru, Gunder (Mettes søster) var død i 1703. Thi 1711 er Troels Ibsen fadder til præstens datter, der får navnet Gunder, vel efter hans afdøde hustru. - Det er ved denne fremstillingshøjtidelighed, hvor provst Christen Lintrup foretog fremstillingen, at der må have været en noget dyster stemning. Herom melder kirkebogen:

»Provsten var uforskammet og tog alt Offeret med sig bort, quod ab antecessare nunquam factum« (!!!) (De latinske ord betyder: hvad hans formand aldrig havde gjort). Allerede 1717 døde Troels Ibsen, hvorom kirkebogen:

»1717 D: 1 April næste Taarsdag post Pascha begravet Troels Ibsen af Kierbøll gammel 33 Aar«.

Om hustruens død berettes:

»1742 August d.4. Holdet Ligprædiken over Mette Windfeld af Kbøll gl. 67 Aar«. (Skrivelse fra Landsarkivet). Hun har muligvis boet på gården til sin død«.

307. *Anne Hansdatter Windfeld*, f. ca. 1677. G.7/6 1703 Farup *Lorentz Sørensen* fra Branderup.

Børn af 301, født i Farup:

401. *Hans Andreasen Windfeld*, f. ca. 1692, beg. 8/10 1708, 16 ½ år gammel.

402. *Barabra Andreasdatter Windfeld*, f. ca. 1693, beg. 16/6 1777, g. 12/3 1716 *Niels Mortensen* i Kærbøl, f. ca. 1689, d. ca. 1746.
403. *Dorethe Andreasdatter Windfeld*, f. ca. 1694, g. 3/2 1711 Farup *Niels Ibsen*, forpagter på Kærgaard.
404. *Maren Andreasdatter Windfeld*, døbt 7/11 1695, g. 10/1 1719 Farup *Matz Jensen Høy*, »nord fra«.
405. *Jørgen Andreasen Windfeld*, f. ca. 1696, d. 1748 Ribe, gift med *Anna Jensdatter Bjørn*.
406. *Mette Andreasdatter Windfeld*, døbt 24/6 1697, beg. 4/10 1697.
407. *Margrethe Andreasdatter Windfeld*, døbt 28/8 1698, beg. 3/6 1705.
408. *Maria Andreasdatter Windfeld*, døbt 30/7 1699, beg. 19/5 1705.
409. *Mette Andreasdatter Windfeld*, døbt 26/1 1701.
410. *Mathis Andreasen Windfeld*, døbt 28/5 1702, beg. 3/6 1705.
411. *Dødfødt søn*, 27/11 1703.
412. *Dødfødt datter*, 3/5 1705.

Børn af 302, formentlig født i Varde:

413. *Anne Margrethe Nielsdatter Windfeld*, f. ca. 1691. Gift med *Michael Schytte*, præst til Jellinge. Han var første gang gift med *Margrethe D. Zeuthen* og havde i dette ægteskab 6 børn, Friderich, Anders, Christen, Laurids, Anne Sophie og Susanne. Han dør 26/5 1743.
414. *Jens Nielsen Windfeld*, f. ca. 1694, beg. 12/1 1770 på Øllufgaard i Vester Nebel. Forpagter på Refstrup og Øllufgaard, fra 1742 ejer af Øllufgaard. Gift med *Ingeborg Larsdatter*, f. ca. 1704, beg. 3/6 1777 Vester Nebel.
Øllufgaard, Vester Nebel sogn, Ribe amt: »Blev oprettet til hovedgård af Niels Pedersen Glambek straks efter, at han 1583 ved mageskifte med kronen havde fået 3 gårde i Ølluf by. I 1742 købtes den af forpagter Jens Nielsen Windfeld (nr. 414), som i 1755 skødede gården til sin svigersøn, herredsfoged Henr. Ernst Bjerrum (nr. 520). Ved dennes død i 1789 gik gården familien af hænde, og 1791 blev der givet bevilling på udstykning. I

1800 erhvervedes hovedparcellen for 8000 Rd. af tiendekommissær Hans Ibsen Windfeld til Lundgaard i Farup sogn (nr. 555). Sønnen Hans Windfeld (nr. 646) overtog den 1807 for 7000 Rd. 1826 gik den videre til dennes søn Hans Windfeld (nr. 745) for 5540 Rd. Efter dennes død kom den i 1878 til sønnen Christen Windfeld (nr. 876), som i 1910 solgte den til et udstykningskonsortium. Den nuværende hovedbygning, een længe i 1 stokværk, er opført 1805«. (Trap)

Som et kuriosum kan nævnes, at forud for Windfeld'erne på Øllufgaard ejedes den af slægten Kaas, der kan føres direkte frem til kejser Wilhelm af Tyskland og derfra gennem spindesiden til kong Konstantin.

Børn af 303, født i Kollerup, Vejle amt:

415. *Hans Jepsen Windfeld, døbt 6/2 1704.*
416. *Jep Jepsen Windfeld, gift 1747 i Stenderup Marie Wildfang.*

Børn af 304, født i Gørding:

417. *Andreas Knudsen Windfeld, f. ca. 1698.*
418. *Christian Knudsen Windfeld, døbt 1/3 1700.*
419. *Hans Knudsen Windfeld, f. april 1703, d. 3/8 1703.*

Børn af 305, født i Farup:

420. *Iver Jørgensen Ravn, døbt 25/11 1696.*
421. *Barabra Jørgensdatter Ravn, døbt 15/11 1697, beg. 5/1 1729, g. 25/11 1717 Farup Jens Termansen af Mejlby. Han blev gift 2. gang 9/4 1730 med Dorreth Nielsdatter.*
422. *Jürgen Jørgensen Ravn, døbt 28/4 1699.*
423. *Kierstine Jørgensdatter Ravn, døbt 29/10 1701, beg. 7/7 1727, g. 18/6 1722 Matz Termansen af Kærbøl, som blev begravet i Farup 11/5 1768, 75 år gl. Han gift 2. gang med Kjersten Mortensdatter.*
424. *Dødfødt søn, 16/4 1703.*
425. *Simon Jørgensen Ravn, døbt 12/12 1705.*

Børn af 306 (1), født i Farup:

426. *Hans Jensen Windfeld, døbt 27/12 1700, d. 30/12 1778. Ejer af Lundgaard i Farup. 1.g. 30/11 1727 Gunder Clausdatter, f.1694, d. 2/5 1767. 2.g 17/11 1767 Abelone Sørensdatter Hansen.*

Lundgaard, Farup sogn, Ribe amt. »Tilhørte 1695 amtsforvalter Jens Christensen til Stensgaard. 1725 tilhørte den præsten Jørgen Ravn (nr. 305). 1746 tilhørte den Claus Windfeld (nr. 540), 1767 Hans Jensen Windfeld (nr. 426), som »desuden ejede Ondaften, nu Lundgaard kaldet«, 1780 landvæsenskommisarius Hans Ibsen Windfeld (senere til Øllufgaard) (nr. 555), fra hvem den kom til sønnen Ib Windfeld (nr. 648) og hans søn Hans Windfeld (nr. 752). Med hans enke kom gården efter dennes død til hendes anden mand, Chr. Gotfredsen«. (Trap)

427. *Søfren Jensen Windfeld*, døbt 1/4 1703, død lille.
428. *Caren Jensdatter Windfeld*, døbt 16/5 1705, g. 23/10 1729 Farup *Anders Søfrensen*, gårdejer i Farup, f. 11/4 1706, søn af Søfren Andersen og Maren Terkelsdatter.

Børn af 306 (2), født i Farup:

429. *Gunder Troelsdatter Windfeld*, døbt 21/4 1707, beg. 4/4 1765. Gift med *Niels Mogensen Lund*, skoleholder i Nødager.
430. *Jens Troelsen Windfeld*, døbt 29/11 1708, beg. 16/8 1710.
431. *Johanne Troelsdatter Windfeld*, f. ca. 1709, d. 28/9 1796, g. 18/5 1756 *Jørgen Jensen Ravn*, f. 8/12 1718, d. 1763, sognepræst til Vedersø, søn af Jens Termansen og Barabra Ravn (altså dattersøn af pastor Jørgen Iversen Ravn i Farup (305), 1.g. 7/7 1747 *Mariane Laurrup* (se nr. 529).
432. *Barbra Troelsdatter Windfeld*, døbt 14/9 1710.
433. *Ib Troelsen Windfeld*, gårdmand i Kærbøl, døbt 1/9 1712, beg. 22/12 1752. g. 22/11 1743 Farup *Karen Hansdatter*, døbt 22/7 1721 Farup, datter af Hans Mortensen og Ane Knudsdatter. 2.g. 28/6 1760 *Terman Madsen*. (to børn i sidste ægteskab).
Ib Troelsen Windfeld menes at have været kniplingskræmmer og have forhandlet de berømte Tønder-kniplinger. Familien boede på en gård i Kærbøl. Da Ib var død som fyrreårig, sad konen tilbage med 4 børn i alderen fra 2 til 8 år. Skifteprotokollen meddeler, at boet havde en værdi på 791 Rdl., men da der var en gæld på 736 Rdl., blev der kun 55 Rdl. tilbage til enken.
Interessant er det, at de fire børn »alligevel« kom godt i vej: Mette blev gift og fik 2 døtre, men døde allerede som trediveårig. Truels blev amtsforvalter. Han blev ejer af Lundgaard og senere af Øllufgaard. Knud fik Tandrupgaard.
I 1745-52 ramtes egnen af en frygtelig kvægspest, der ruinerede mange landmænd.

434. *Jens Troelsen Windfeld*, døbt 22/9 1715, d. 9/2 1778, købmand i Varde, fra 1773 ejer af Lydumgaard i Lydum. Gift med *Kiersten Nielsdatter Jul*, d. 23/6 1790 Varde, 73 år gl. 3/2 1747 fik de bevilling til at sidde i uskiftet bo.

Børn af 402, født i Farup:

501. *Martin (Martinus) Nielsen Windfeld*, døbt 24/1 1717, d. 27/9 1773. Præst i Torning-Karup. 1.g. 13/9 1752 Horsens *Anna Andersen Bræstrup*, d. 20/11 1753. 2.g. *Else Cathrine Steensen*, f. ca. 1732 Avnsbjerg, d. 9/12 1823, datter af kommerceråd Steen Jørgensen og Marie Cathrine Rasmusdatter Balslev. Else Cathrine Steensen 2.g. 23/9 1774 *Andreas Levring*, præst til Grønbæk og Svostrup, f. 1738, d. 15/1 1801. Hun var Steen Steensen Blichers mors møster.
502. *Anders Nielsen Windfeld*, døbt 14/5 1719, beg. 16/6 1770 Kirkeby.
Har til sin fødeby Farups kirke i 1769 kopieret altertavlen med Kristus i Getsemane Have fra Vor Frelseres kirke på Christianshavn.
En rig rokokko altertavle fra Tistrup 15 km nordøst for Varde, dekoreret og malet med fremstillinger af Getsemane, Nadveren, Moses og Aron og signeret A. Windfeldt 1757, er nu i Nationalmuseet. (Weilbach).
503. *Hans Nielsen Windfeld*, døbt 9/11 1721, beg. 18/2 1725.
504. *Claus Nielsen Guldager Windfeld*, købmand i Varde, døbt 19/2 1724, beg. 26/5 1769, g. 5/5 1758 *Susanne Christensdatter Frøsig*, f. ca. 1728. 2.g. 23/2 1770 *Jens Sørensen Hallum*, borger og købmand.

»Den Claus Guldager, med hvilken Hr. Daniels Søster var gift, er især bekiendt formedelst de danske dobbelte Croner, som endnu kaldes Claus Guldagers Croner, hvilke for hans skyld bleve myntede. Historien skal være denne: Kong Christian den Femte, Høylofl. Ihukommelse, kom engang til Ribe. Claus Guldager, som boede i Farup, reyste da og ind til Byen, havende for sin Vogn et Par usædvanlig smukke Hopper, til hvilke Kgl. Mait. fik Lyst, da hand saa dem. Han lod sig til den Ende forespørge, hvo den Mand var, hvorpaa Claus Guldager svarede: at han var en Borger i Hamborg, en Borger i Ribe og en Bonde i Farup, hvilket og var saa i Sandhed, thi paa de 2de første Steder havde han erhvervet sig Borger-Rettighed, og på det 3die boede han. Hans Mait. som diverterede sig over dette Svar, forlangte at se denne Mand. Da han var bragt for Kongen, spurgte Hs. Mait., om han vilde overlade ham det Par Heste, hvorpaa han svarede, at naar han dermed kunde gjøre Kongen Behag, skulde de være Hs. Mait for-

ærende. Kongen, som dog ville give ham Vederlag, befalede ham at udbede sig et Naades Bevis. Hvorpaa Claus Guldager udbad sig, at saasom han havde bragt nogle Tusinde Rigsdaler herind i Landet af hollandske Penge for Øxne, det da allernaadigst maatte vorde ham tilladt at lade samme ommynte til danske Penge; dette blev ham bevilget. Ja Hs. Mait. gav selv strax Befaling til Mynt-Mesteren, at disse ommeldte dobbelte Croner skulde myntes, og efter Vægt udleveres til Claus Guldager, imod at han igen leverede samme Vægt i hollandske Penge, uden at betale noget for Præget. Saaledes er dette mig fortalt«.

(Pastor Borchs Indberetning fra Vedersø af 1766, citeret i »Fra Vedersø« af A. Kaae, 1939).

Efter kontrollering af årstallene for de pågældende personer synes det, som om det ikke kan have været denne Claus Guldager historien handler om, men den er da lige god for det!

505. *Maren Nielsdatter Windfeld*, f. 1726, g. 30/6 1769 *Jeppe Michelsen*. De havde ingen børn. I første ægteskab havde han en søn, der var gift med Bodil Marie Sørensdatter, deres børn kaldes Windfeld.
506. *Johanne Nielsdatter Windfeld*, døbt 14/3 1728, beg. 4/5 1729.
507. *Claus Nielsen Windfeld*, døbt 15/1 1730, beg. 11/4 1730.
508. *Johanne Marie Nielsdatter Windfeld*, døbt 9/3 1732. Gift med *Niels Sørensen*, Broeng på Als. De havde 5 børn.
509. *Eddel Nielsdatter Windfeld*, døbt 2/2 1735, beg. 16/3 1735.
510. *Hans Nielsen Windfeld*, døbt 14/8 1737. I 1777 havde man intet hørt om ham i 7–8 år. Tidligere korporal, afskediget ca. 1768.
511. *Anne Kirstine Nielsdatter Windfeld*, døbt 5/7 1739, beg. 16/7 1741.

Børn af 405:

512. *Anders Jørgensen Windfeld*, døbt 24/9 1719 Farup, beg. 24/9 1719.
513. *Johanne Jørgensdatter Windfeld*, f. 1720 Farup, død lille.
514. *Anders Jørgensen Windfeld*, døbt 30/11 1721 Farup. Købmand i Holstebro.

Fungerede nogle måneder som byskriver, da den tidligere skriver var flygtet fra byen på grund af underslæb. Det nævnes også om ham, at han måtte

betale 1 Rd. ekstra i skat i henhold til den regel, at når de fattige ikke kunne betale den pålignede skat, måtte de bedst stillede borgere udrede forskellen i byens indtægt. (J. Aldal: Holstebros Historie gennem Tiderne)
I L. Ch. Th. Frølund's bog »Holstebro« oplyses det, at han var kirkevæрге i 1788.

515. *Marine Jørgensdatter Windfeld*, døbt 26/3 1724 Farup, beg. 3/1 1725.

516. *Jens Jørgensen Windfeld*, døbt 22/12 1726 Sct. Kathrine, Ribe, d. 7/12 1781. Kapellan i Varde 1761 og i Naur og Sir 1763. G. 25/5 1764 *Marie Pedersdatter Stephansen*, f. 1737, d. 15/11 1797 Holstebro, datter af Peder Stephansen, forpagter på Lundesnæs.

517. *Hans Jørgensen Windfeld*, døbt 1/11 1731 Sct. Kathrine, Ribe.

Børn af 413, født i Jellinge:

518. *Niels Michelsen*, f. ca. 1736, d. 1753 Døstrup.

519. *Michel Michelsen*, f. ca. 1739.

Børn af 414, født i Gadbjerg:

520. *Edeb Jensdatter Windfeld*, f. ca. 1724, beg. 17/6 1778, g. 8/7 1746 Vester Nebel *Henrik Ernst Bjerrum*, herredsfoged i Skadst herred fra 1745; overtog i 1755 Øllufgaard, søn af herredsfoged Søren Bjerrum og Bodil Lisbeth. Beg. 15/5 1789, 70 år gammel.

521. *Niels Jensen Windfeld*, f. 1726, beg. 16/6 1728 Gadbjerg.

522. *Orsle Jensdatter Windfeld*, døbt 27/12 1729.

523. *Lars Jensen Windfeld*, regimentskvartermester i Norge, døbt 22/4 1731, beg. 19/1 1790 Brevik, Norge. G. 13/5 1763 Christiana (Oslo), Norge, *Marie Margrethe Nicolaisdatter Hertzog*, f. 19/5 1733 Christiana, d. 10/10 1770 Brevik, datter af prokurator Nicolaj Hertzog og Birgitte Olsdatter.

524. *Ursula Jensdatter Windfeld*, døbt 19/4 1733, beg. 5/2 1736 Vester Nebel.

Børn af 414, født i Vester Nebel:

525. *Niels Jensen Windfeld*, døbt 23/12 1735, d. 23/6 1810, præst i Kviteseid, Norge. 1.g. 4/12 1767 *Anne Sophie Meldal*. 2.g. 7/2 1794 Kviteseid *Christense Paus*, f. 1753, d. 9/9 1823 Østre Rommeness i Holla, Norge. Ingen børn.
526. *Ingeborg Ursula Windfeld*, f. 27/1 1738, d. 30/1 1738.
527. *Ursula Maria Windfeld*, døbt 28/6 1740, d. 16/4 1799 Varde. 1.g. 26/6 1766 Vester Nebel dommer *Laurids Skytte*, d. 8/2 1770 Tyregod. 2.g. kontrollør *Jens Ørsted*.

Barn af 416:

528. *Elisabeth Cathrine Windfeld*, g. 20/6 1766 Stenderup *Hans Hansen*, Vinderslevgaard, søn af Hans og Elisabeth Hansen.

Højskoleforstander Hans Lund skriver i et brev, at pastor Kr. Dan. Konradsen har fortalt, at den Palle Mørgensen, der modtog Sir Hillary på Sydpolen, var et tipoldebarn af Elisabeth Cathrine Windfeld, Vinderslevholm. (Sir Edmund Hillary, f. 1919 i New Zealand, nåede Sydpolen 3/1 1958). Det viser sig, at slægtskabsforholdet mellem Palle Mørgensen og Elisabeth Cathrine Windfeld ikke er så direkte. Jeg har efterset de mellemliggende generationer og har fundet ud af følgende:

Palle Mørgensen, som er født 23/6 1908, er gennem forældre Thorald Mørgensen og Anna Sophie Langballe, bedsteforældre Otto Langballe og Maria Henriette Berg, oldeforældre Christian Carl Langballe og Hansine Palline Pallesen, tipoldeforældre Poul Glud Langballe og Abelone Hansen, tiptipoldebarn af Nicolaj Nielsen Langballe og *Karen Elisabeth Poulsdatter Glud*. Hun er søster til *Jacob Glud*, hvis søn Søren Christian Glud var gift med Marie Cathrine Hansen, som er datter af Hans Hansen, Vinderslevgaard, og *Elisabeth Cathrine Windfeld*. Slægtskabsforholdet mellem Palle Mørgensen og Elisabeth Cathrine Windfeld er altså så fjernt som, at hans tiptipoldemor var søster til Jacob Glud, hvis søn var gift med Elisabeth Cathrine Windfelds datter!

Børn af 421, født i Farup:

529. *Jørgen Jensen Ravn*, sognepræst til Vedersø, døbt 8/12 1718, g.l. 7/7 1747 *Mariane Laurtrup*, 2.g. 18/5 1756 *Johanne Troelsdatter Windfeld*, datter af Troels Ibsen og Mette Hansdatter Windfeld, f. ca. 1709, d. 28/9 1796 Varde (se nr. 431).
530. *Abel Jensen Ravn*, født 24/3 1730.
531. *Gunder Jensdatter Ravn*, døbt 19/10 1721, beg. 14/12 1721.

532. *Gunderur Jensdatter Ravn*, døbt 7/9 1723, beg. 30/10 1723.
 532a. *Gunderur Jensdatter Ravn*, døbt 4/3 1725, beg. 31/10 1725.
 533. *Gunder Jensdatter Ravn*, døbt 11/2 1727, beg. 19/10 1727.
 534. *Mads Jensen Ravn*, borger i Ribe.

Børn af 423, født i Farup:

535. *Terman Matzen*, døbt 17/5 1723, beg. 30/3 1725.
 536. *Dødfødt søn*, 27/9 1724.
 537. *Terman Matzen*, døbt 21/1 1726, beg. 6/2 1726.
 538. *Terman Matzen*, døbt 27/1 1727, beg. 1/2 1727.

Børn af 426, født i Farup.

539. *Maren Hansdatter Windfeld*, døbt 25/7 1728.
 540. *Claus Hansen Windfeld*, døbt 20/11 1729, beg. 21/11 1753.
 Ugift.
 541. *Jens Hansen Windfeld*, døbt 2/2 1735.

Børn af 428, født i Farup.

542. *Troels Andersen Windfeld*, døbt 29/3 1730.
 543. *Mette Marie Andersdatter Windfeld*, døbt 28/10 1731, g. 7/6 1755
Bunde Bendixen, Kærbøl.
 544. *Søfren Andersen Windfeld*, døbt 23/9 1734, beg. 31/3 1737.
 545. *Jens Andersen Windfeld af Lundgaard*, døbt 13/1 1737, beg. 31/8
 1798. Ugift.
 546. *Søren Andersen Windfeld*, døbt 22/3 1739.
 547. *Maren Andersdatter Windfeld*, døbt 24/6 1741, gift med *Jørgen Jørgensen* i Sankelmark ved Flensborg.
 548. *Anne Cathrine Andersdatter Windfeld*, døbt 13/10 1744.
 549. *Anders Andersen Windfeld*, døbt 2/7 1747, beg. 5/5 1748.

Barn af 429, fader Niels Bistrup, født i Farup:

550. *Otto Diderich Nielsen Lund*, døbt 13/10 1733, gift med *Karen Nielsdatter*, f. ca. 1730 Farup.

Barn af 429, født i Nødager:

551. *Ulrica Elisabeth Nielsdatter Lund*, døbt 5/12 1744, d. 6/11 1813, g. 9/10 1776 amtsforvalter *Truels Ibsen Windfeld*, Ribe. (Hun er kusine til sin mand). (se nr. 554).

Barn af 431, født i Vedersø:

552. *Marina Jensdatter Ravn*, døbt 25/6 1758.

Børn af 433, født i Kærbøl, Farup:

553. *Mette Ibsdatter Windfeld*, døbt 20/9 1744, beg. 11/11 1774. Gift med *Terman Simonsen*, gårdejer, Tanderupgaard, f. ca. 1737, beg. 7/10 1785, søn af Simon Termansen. Terman Simonsen 2.g. 16/11 1781 *Karen Christensdatter Hemmed*, som giftede sig 2. gang 7/4 1786 *Knud Ibsen Windfeld*. (se nr. 556).

Tanderupgaard, Farup sogn, Ribe amt, »tilhørte forpagter på Kærgaard og Bramming Simon Termansen (d. 1738) og hans søn Terman Simonsen (d. 1785) (nr. 553), hvorefter den 1789 kom til Knud Ibsen Windfeld (nr. 556), hans søn Ib Windfeld (nr. 654) og dennes søn Thomas Windfeld (nr. 780), som i 1900 solgte den for 55.000 kr. En anden gård i Tanderup skal også have tilhørt nævnte Knud Windfeld; derefter kom den i 1851 til sønnen Terman Windfeld (nr. 653), til dennes søn Niels Windfeld (nr. 774) og til hans søn Terman Windfeld (nr. 947)«. (Trap)

Fra 1949 ejedes Tanderupgaard af højskoleforstander Hans Lund (nr. 1441), som døde 1962, og nu af hans datter Elsebeth Lund Smidt (nr. 1866).

554. *Truels Ibsen Windfeld*, amtsforvalter i Ribe, døbt 6/3 1746, d. 28/12 1813, g. 9/10 1776 *Ulrica Elisabeth Nielsdatter Lund*, døbt 5/12 1744 Nødager, d. 6/11 1813. (se nr. 551).

Pastor Niels Carl Christian Tranberg (i Farup 1879-1901, og hvis mor hed Dorteia Windfeld) har fortalt:

»Truels Ibsen Windfeld kom til at tjene hos amtsforvalteren i Ribe som vogterdreng; men en gang, da de havde meget travlt, forsøgte de, om ikke Truels kunne hjælpe dem som skriver; han viste gode anlæg og blev for fremtiden på kontoret og blev sluttelig selv indehaver af det meget vellønnede embede som amtsforvalter i Ribe«.

Hans ansøgning til embedet giver nogle interessante enkeltheder: »Jeg er 47 år gammel, har tilforn tjent ved Regnskabsføreren afgangne Amtsfor-

valter Justits Raad Christensen i Ribe udi 33ve Aar, og af disse i 28 Aars ubrudt Rad som Fuldmægtig, samt ald den Tiid givet vedbørlig Reede og Rigtighed for hvis mig har været betroet – – «.

Om amtsforvalterens kone hedder det i Enkekassen nr. G. 5097 (Rigsarkivet): »Udj Colding Kierkes Ministerial Bog Pag 276 findes antegnet: At Faderen Vagtmester Mogensen, Moderens Navn i bemeldte Bog ej Opført, men efter mig given Angivelse Gunde Truels Datter, havde havt en Datter til Daaben Anno 1744 den 9de December – – som blev kaldet Ulriche Elisabeth, hvis Fødsels Tid ej heller anført i oft-bemeldte By. Dette saavelsom og at bemeldte Datter og ej en yngre af samme Navn lever i Ægteskab med Truels Ibsen Windfeld Amtsforvalter over Riiberhuus Amt bekræfter med Haand og Segl -. Colding den 27de Julii 1797. C. Volquartz P:....Past. loci«.

Denne Gunde Truels Datter var søster til amtsforvalterens far.

Forfatteren Karin Michaëlis skriver: »Da Bedstemoders Bedsteforældre døde, var der en Mand i Ribe, som paa tusind Maader snød og bedrog Familien, og denne Mands navn ville hun ikke sige, mens Slægten levede endnu. Det maa have været en stor Købmand. Han fik (vistnok ved Pantning) det meste af Familiens Sølvtoj«.

Til forklaring af familiens tilsyneladende fattigdom tjener oplysning om, at året 1813 økonomisk var meget ustabil og endte med den noksom bekendte bankerot, hvorved slægten »mistede alt«.

Karin Michaëlis omtaler i erindringsbøgerne »Vidunderlige verden« amtsforvalterboligen og personerne i den ret udførligt.

555. *Hans Ibsen Windfeld*, på Lundgaard, senere Øllufgaard, landvæsenkommisær, døbt 3/3 1748, d. 5/1 1816. Gift med *Dorthe Pedersdatter*, som døde 28/3 1781, kun 26 år gammel. 2.g. 6/7 1786 *Mette Hansdatter*, f. 20/9 1756, d. 28/5 1837.
556. *Knud Ibsen Windfeld*, ejer af Tanderupgaard, døbt 25/10 1750, d. 23/6 1824. G. 7/4 1786 *Karen Christensdatter Hemmed*, som 1. gang var gift med *Terman Simonsen* (se nr. 553).

Børn af 434, født i Varde:

557. *Niels (Nicolai) Jensen Windfeld*, 1791 sognepræst til Durup, senere til Hodde-Tistrup, døbt 24/4 1745, d. 6/6 1805. 1.g. *Anna Maria Lucassen*, som døde 19/3 1792, 54 år gammel. Hun var 1. gang gift 1764 med *Kynde Johannes Schmidt*, 2.g. 10/11 1775 med *Thomas Linnemann*. Niels Jensen Windfeld 2.g. 3/11 1795 Janderup *Dorothea Eleonore Møller*, som døde 24/9 1851, 80 år gammel. Hun blev 2.g. 9/10 1807 sognepræst i Aal *Jens Nicolai Krarup*, med hvem hun fik en søn, *Niels Windfeld Krarup*, toldassistent i Aalborg, født 1809, d. 1865, gift med Ane Amalie Jensen.

558. *Anne Cathrine Jensdatter Windfeld*, f. ca. 1747, d. 26/4 1785 på Refstrup i Lindeballe sogn.
559. *Troels Jensen Windfeld*, døbt 21/7 1749, beg. 1/8 1749.
560. *Truels Jensen Windfeld*, døbt 27/5 1750, beg. 30/5 1750.
561. *Mette Jensdatter Windfeld*, døbt 2/4 1751, beg. 5/6 1784, g. 29/8 1782 Varde løjtnant, senere major, *Wilhelm Daniel Henrik von Froebøse*, f. ca. 1747, d. 12/12 1809.
562. *Troels Christian Jensen Windfeld*, døbt 26/3 1752, beg. 9/8 1752.
563. *Troels Jensen Windfeld*, døbt 14/10 1753.
564. *Jeb Jensen Windfeld*, døbt 21/1 1755, beg. 24/1 1755.
565. *Datter*, f. 24/2 1756, beg. 8/3 1756.
566. *Claus Jensen Windfeld*, døbt 22/1 1757, beg. 28/1 1757.
567. *Datter*, f. 9/10 1759, beg. 27/10 1759.
- Børn af 501 (2), født i Torning:*
601. *Dødfødt søn*, 4/2 1759.
602. *Dødfødt datter*, 4/2 1759.
603. *Dødfødt datter*, 28/1 1761.
- Børn af 504, født i Varde:*
604. *Christen Clausen Windfeld*, døbt 27/7 1759.
605. *Maren Clausdatter Windfeld*, døbt 17/3 1762, d. 21/7 1830 Vilslev, g. 26/9 1788 Varde sognepræst *Hans Hjerrild* til Øsse, senere Vilslev, f. 4/2 1759 Øsse, d. 23/3 1827 Vilslev, søn af sognepræst Ole Hjerrild og Johanne Cathrine Jørgensdatter Haush.
606. *Niels Clausen Windfeld*, døbt 13/3 1763, d. 18/3 1763.
- Børn af 516, født i Naur:*
607. *Peter Jensen Windfeld*, døbt 13/3 1765, beg. 11/9 1768.

608. *Thomas Jensen Windfeld*, døbt 29/12 1766, beg. 11/9 1768.
609. *Peder Stephansen Windfeld*, døbt 2/2 1769, d. 4/2 1791, ugift.
610. *Anne Cathrine Windfeld*, døbt 26/5 1773.
611. *Thomas Jensen Windfeld*, døbt 8/11 1774, beg. 12/4 1775.

Børn af 520, født i Brøndum:

612. *Bodild Lisbeth Henrichsdatter Bjerrum*, døbt 7/5 1747.
- 612a. *Ingeborg Henrichsdatter Bjerrum*, døbt 6/4 1749.
613. *Ernstine Margrethe Henrichsdatter Bjerrum*, døbt 20/9 1750.
614. *Mariane Henrichsdatter Bjerrum*, døbt 24/6 1752.
615. *Severin Henrichsen Bjerrum*, døbt 16/4 1754.
616. *Aedele Cathrine Henrichsdatter Bjerrum*, døbt 8/2 1756.
617. *Frederica Lovise Henrichsdatter Bjerrum*, døbt 17/4 1758.

Børn af 520, født i Vester Nebel:

618. *Henrich Ernst Bjerrum*, døbt 28/6 1761.
619. *Niels Stub Bjerrum*, døbt 5/2 1764.
620. *Friderich Christian Bjerrum*, døbt 30/8 1766.
621. *Christian Carl Bjerrum*, døbt 14/2 1769.
- Desuden:
622. *Jens Windfeld Bjerrum*, student. Fadder i Brevik, Norge, 6/4 1785.
623. *Hans Windfeld Bjerrum*, levede i 1789.

Børn af 523, født i Norge:

624. *Ingeborg Larsdatter Windfeld*, f. 6/6 1763, konf. 1778 i Frederikstad, d. 18/12 1839 Åbenrå. G. 27/12 1782 Frederikstad *Jochim Borse*, kaptajn og købmand i Skien og Brevik, Norge. F. 2/5 1752 Solum, Norge, d. 19/7 1823 Åbenrå, søn af Halvardus Borse og Bolette Friderica Monrad.

625. *Birgita Larsdatter Windfeld*, døbt 6/8 1764 Garnisons kirke, Oslo, Norge, d. 14/12 1834 Brevik, Norge. 1.g. 5/2 1786 Brevik *Lars Nielsen*, 2.g. 23/9 1804 Brevik *Jens Pedersen Holm*, 3.g. 4/4 1811 Brevik *Wilhelm Ludvig Schmidt*, divisionskirurg, f. 1781 i Rhin-Preussen, d. 11/2 1839, 57½ år gl. Han var gift 2. gang med Anne Susanne, som døde 1877.
626. *Jens Larsen Windfeld*, døbt 7/8 1765 Garnison, Oslo, d. 10/11 1767.
627. *Jens Larsen Windfeld*, døbt 17/2 1768 Garnison, Oslo, død som barn.
628. *Jens Larsen Windfeld*, premierløjtnant, f. 29/9 1770 Garnison, Oslo, d. 31/5 1798.
629. *Edel Larsdatter Windfeld*, f. 29/9 1770 Garnison, Oslo, d. 4/8 1771.

Børn af 527 (1), født i Tyregød:

630. *Michael Friderich Skytte*, døbt 17/5 1767, beg. 3/10 1767.
631. *Michael Friderich Skytte*, døbt 14/1 1769, beg. 18/7 1769.
632. *Laurits Skytte*, f. 1770, beg. 30/9 1803, g. *Elisabeth Hansdatter*, f. ca. 1779.

Børn af 527 (2), født i Nordby, Fanø:

633. *Jens Windfeld Ørsted*, f. 12/8 1773, forvalter på Eriksholm og på Holbæk Ladegård, Sjælland.
634. *Niels Windfeld Ørsted*, døbt 28/4 1776. 25/9 1833 blev han dømt til døden for falskmøntneri, men benådet.
635. *Friderik Christian Ørsted*, døbt 18/3 1781. I 1812 var han i krigstjeneste, uvist hvor.
636. *Ingeborg Ørsted*, døbt 27/7 1783, d. 9/6 1836, g. 23/2 1814 Varde *August Wilhelm Bayer*, borger og bogbinder i Varde, f. ca. 1786, d. 10/4 1841.



Truels Ibsen Windfeld Schmidt og hustru Louise Marie Catharine Schrøder (se nr. 730). Efter privatejet billede.



Regine Caroline Windfeld, gift med Jørgen Frederik Weyse Schmidt (se nr. 642 - modstående side).

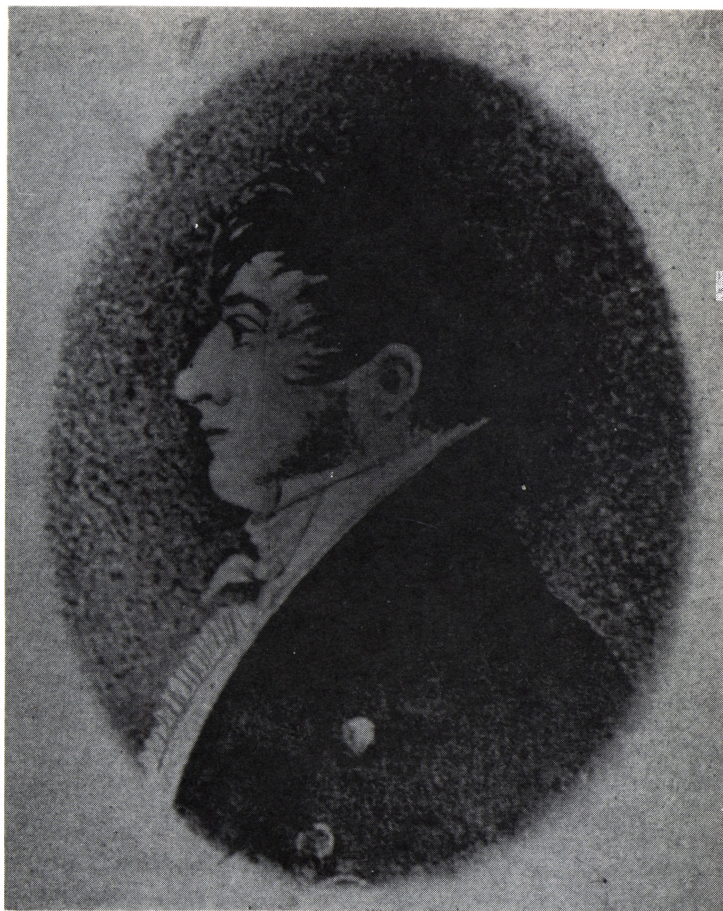

Jørgen Frederik Weyse Schmidt (se nr. 642). Efter privatejet billede.



Øverst: Hovedgården Udstrup (se nr. 652). Nederst: Dortheashvile (se nr. 744). Fotos: Jørgen W. Schmidt.



Øverst: Hovedgården Pallisbjerg (se nr. 762). Foto: Det kgl. Bibliotek.

Nederst: Hesselmed (se nr. 873). Foto: J. Bjerrum Jensen, Ribe.



Kjerstine Knudsen, gift med Hans Windfeld Jensen (se nr. 765 - modstående side).



Hans Windfeld Jensen (se nr. 765). Privatejet fotos.

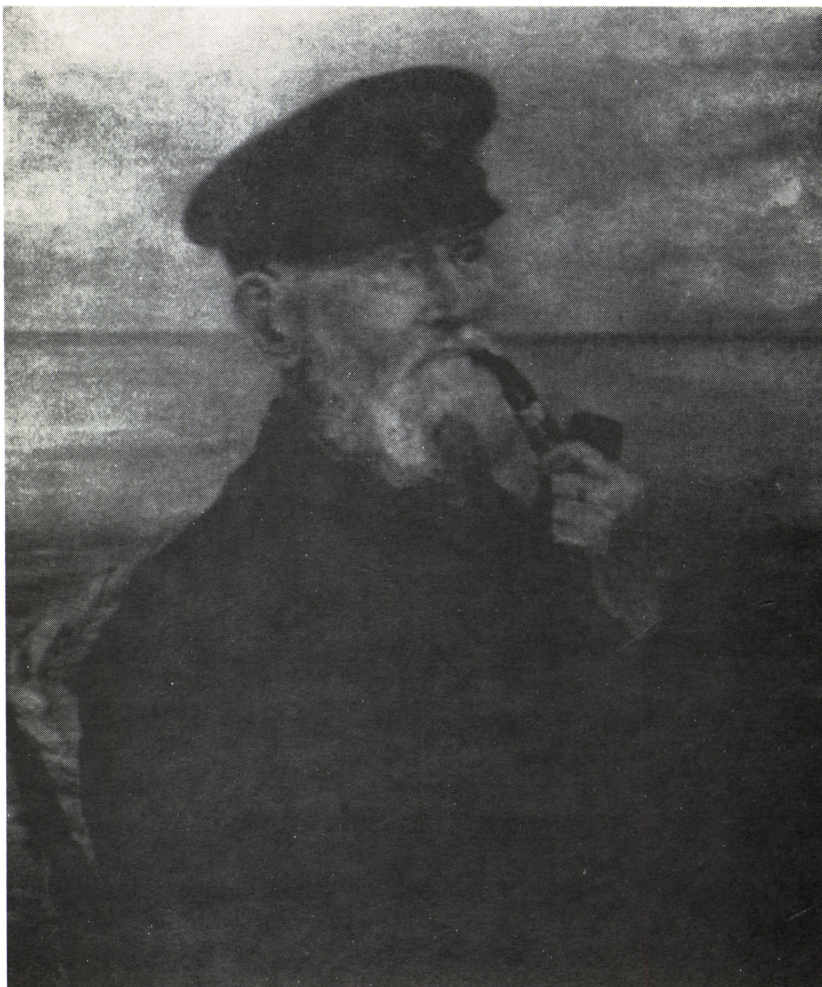

Jørgen Frederik Windfeld Schmidt (se nr. 848). Efter maleri af sønnen Jørgen Windfeld Schmidt.

Barn af 528, født i Stenderup:

637. *Marie Cathrine Hansen*, f. 6/1 1770, d. 13/12 1842, g. *Søren Christian Glud*, proprietær til Vinderslevgaard, f. 17/6 1764, d. 5/11 1838.

Børn af 550, født i Nødager:

638. *Hans Windfeld Lund*, døbt 21/4 1767.
639. *Dødfødt datter*, 24/2 1771.

Børn af 551, født i Sct. Kathrine sogn, Ribe:

640. *Ib Truelsen Windfeld*, døbt 14/3 1777, d. 13/5 1811, g. 5/4 1804 Farup *Helene Cathrine Møller*, døbt 22/3 1778 Sct. Kathrine, Ribe, d. 10/12 1822 Farup, datter af Hans Jessen Møller og Cathrine Nielsdatter. Hun giftede sig 2. gang 11/1 1812 med *Niels Hansen*. Ib Truelsen Windfeld og Helene Cathrine Møller havde ingen børn.
641. *Dødfødt barn*, maj 1781.
642. *Regine Caroline Windfeld*, døbt 2/4 1782, d. 23/8 1871, g. 29/12 1808 Ribe *Jørgen Frederik Weyse Schmidt*, amtstuefuldmægtig, borgerskab som købmand 5/12 1811, fallit ultimo 1823, f. 22/6 1788 Ribe, d. 20/4 1859 Ribe, søn af Jørgen Frederik Schmidt, løjtnant ved det Ribeske Regiment, senere kompagnichef, og Karen Andersen Weyse, døbt 25/11 1753 Ribe, datter af lærredshandler Anders Andersen Weyse og Karen Johansdatter.

Brev dateret Ribe 30te Januar 1788:

»Jeg underskrevne Jørgen Schmidt, Lieutenant ved det Ribeske Infanterie Regiment tilstaaer hermed at saasnart Hr. General-Major von Lýtizou er hjemkommen hertil Ribe, skal jeg strax giøre Ansøgning om enten at erholde Pension eller Afskeed uden Pension, og saasnart jeg erholder samme hvorudi ingen Forsømmelse fra min Side skal vorde tagen, forbinder jeg mig herved til strax derpaa at lade mig Ægtevide til Borgeren Anders Weise i Ribe hans Datter, navnlig Karen Anders Datter. – Og til destomere Bekræftelse, at dette mit Løfte ufeilbarlig af mig skal vorde holdet og efterlevet, haver jeg samme ej Allene udi hendes Forældres Overværelse med deres Villie og Samtykke egenhændig underskrevet og forseglet men endog har jeg formaet 2de gode Mænd heraf Ribe, nemlig Farveren Mikkell Barsballe og Bageren Andreas Lange, at være overværende ved dette af mig givne skriftlige Løfte, og sammen med mig til Vitterlighed at underskrive, og forsegle«.

Øjensynlig har general-majoren ikke været venligt indstillet over for Schmidts hensigter, for den 2. maj 1800 udnævntes han til stabskaptajn og den 30. december 1801 til kompagnichef. Den 14. december 1809 fik han afsked »formedelst Svaghed i Naade med Majors Korrektur og 400 Rd. i Pension«. Der ses ikke at være indgået ægteskab med Karen Andersen Weyse eller nogen anden.

643. *Terman Nicolaj Windfeld*, f. 24/2 1785, d. 6/9 1867 Gørding. Præs. kapellan i Ikast 20/4 1811, sognepræst på Venø 17/2 1819, Ulstrup-Gundersted 18/8 1830, Skibsted 28/9 1841. Consistorialråd 28/3 1861. 1.g. 14/12 1811 Ikast *Maren Eline Kirstine Holm*, f. ca. 1786, d. 24/6 1823 Venø, datter af skolelærer i Sæding, Guldager sogn, Nicolai Vedel Holm; 2.g. 14/1 1825 Hvidbjerg *Kirstine Aabye*, f. 3/2 1796 Horsens, datter af skræder Rasmus Aabye og Anna Helene Høy.

Terman Nicolaj Windfeld rejste i oktober 1802 til København, studerede på universitetet og tog Artium med Haud.illaud. I 1804 påbegyndte han det teologiske studium, som dog blev afbrudt af bombardementet på København i september 1807. Ved denne lejlighed lod han sig indrullere i studenternes milits, kaldet Kronprinsens Livcorps. Det følgende år tog han embedseksamen med Haud.illaudabilis. Han opnåede at virke som præst i 54 år, hvorefter han tog sin afsked i 1865.

Børn af 553, født i Farup:

644. *Maren Termansdatter*, døbt 10/1 1773, g. 23/5 1794 Farup *Terman Mortensen*.
645. *Karen Termansdatter*, døbt 2/10 1774, g. 6/4 1802 *Niels Andersen Tranberg* i Kærbøl.

Børn af 554: (se nr. 640-643)

Børn af 555 (1), født i Farup:

646. *Hans Hansen Windfeld*, f. 1776, d. 16/12 1826, tiendekommissær, ejer af Øllufgård. G. 28/10 1803 Guldager *Anna Spangsberg Christensdatter Lykke*, f. 13/10 1786 Guldager, datter af Christen Spangsberg.
647. *Peder Windfeld*, f. 1778, beg. 18/6 1779.

Børn af 555 (2), født i Farup:

648. *Ib Hansen Windfeld*, f. 26/10 1786, d. 1/6 1843, g. 26/10 1817

Dejbjerg *Ane Georgine Strandbygaard*, f. 24/9 1799 Dejbjerg, d. 14/2 1880 Farup, datter af Niels Strandbygaard og Sophie Dorothea Bang. Overtog Lundgaard.

Da Ib Hansen Windfeld blev begravet, oplæstes et »levnetsløb«, forfattet af degnen Berg. Det lyder i uddrag således:

Livets løb

Styr, Herre! hvert af mine trin på dine gode veie! Da skal mit støv gå rolig ind til gravens stille leie. Lad jorden synke og forgåe: Når den forgår, skal jeg beståe, og ståe for dig med ære. -

Anno 1786 den 26. oktober er jeg *Ib Hansen Windfeld* fød, på Lundgaard, til denne syndige og jammerfulde verden. Af disse gudfrygtige og agtbare forældre, Hans Ibsen Windfeld og Mette Hans Datter Windfeld, som allerede for længe siden ere indgange i evig salighed. Jeg blev confirmeret den 26. april 1802 i Fardrup kjerke af hr. pastor Ussing. 1817 den 26. oktober er jeg efter Guds bestyrelse indtrådt udi ægteskab med den dydselskende og gudfrygtige pige *Ane Georgine Strandbygaard* af Skindberg i Deibjerg sogn Ringkøbing amt. På reformationens første hellige dag den 31. oktober vare vi som unge folk i Fardrup kjerke.

1821 den 9. mai måtte vi friste den tunge og hårde skjæbne at see vores bopæl Lundgaard aldeles ødelagt af en grusom ildebrand, som opkom fra maltkøllen i bryggerhuset. Den 26. oktober samme år drog vi ind i den nye opbyggede gård.

Den 1. december samme år måtte vi atter fristes af en stor vandflod, som gik ind i kjelderen og rambonerede en deel af murene: fordi det var så nylig blevet opmuret. -

Udi vores ægteskab, som nu er bestemt 25 år, har den gode Gud! velsignet os med 9 kjære børn: 6 døtre og 3 sønner; men efter hans urandsagelige viisdom har han bortkaldet 3 børn fra os, til det evige himmelske rige, nemlig: 1 søn, Hans, død den 8. juni 1828, 2¼ år. 1 datter, Kierstine, død den 10. april 1839, 2½ år gammel. - Og atter dette år, 1842, den 26. september, døde den ældste af vores børn, en god, from og dydig datter, næsten 24 år gammel.

Hun var opnævnet efter min sal: moder Mette! Hun blev begravet i Fardrup kjerkegaard sønden indtil hendes broder Hans. Og det var ret mærkværdigt, at hun just blev begravet på hendes udi almanakken anmærkede navnedag, den 3. oktober 1842.

Hun blev indbåret og sat i kjerken, imens ærværdige hr. pastor Lindhardt gjorde liigprædiken over hende på prædikestolen, som handlede om det evige liv og dens salige virkninger, for de gudfrygtige menneskers udødelige sjæle.

Ja, iblandt de gudfrygtiges udvalgte tal - har vores kjære nu salige datter sandelig deeltaget. Hun er nu i salig fryd og herlighed i glad forening med vores forhængangne kjære forældre og børn i Jesu Christo vor Frelzers evige salige rige.

Gud fred! hvile over hendes støv. -

Ved ret nøie og alvorlig betragtning af alt dette: findes især 3 ting mærkværdigt for mig. Som er: Min fødselsdag, bryllupsdag og flyttedag, herind på Lundgaard igjen, da den var opbyggt. Det er skeet på een dato, nemlig: den 26. oktober.

Og hans hustru tænkes at fortsætte:

Forhenværende min inderlig elskede mand Ib Hansen Windfeld, blev mig og mine 6 børn ved døden berøvet, torsdagen den 1. juni om eftermiddagen kl. imellem 6 og 7 i året 1843. Hans liig blev stædet til fred og hvile på Fardrup kirkegaard torsdagen efter, den 8. juni, og han blev indbåret i kirken, hvor han stod i kirkens gang, medens præsten, velærværdige herr pastor Lindhardt holdt ligprædiken over ham. Efter talen udbares hans liig og nedsattes i graven norden for den sten, som ligger norden for hans sal: fader og moders grave. På min sal: mands ligkiste var en plade med følgende påskrivt:

I denne kiste hviler de jordiske levninger af den trofaste ægtefælle, den kjærlige fader, den redelige Christen Ib Hansen Windfeld til Lundgaard, født den 26. oktober 1786, død den 1. juni i hans 57de år. -

Græder ei, fordi jeg vil vandre bort fra jordens trængsel, endt er nu det falske spil. Brudt er skyggelivets fængsel, bort fra blindhed og bedrag iler jeg til sandheds dag! -

649. *Claus Windfeld*, f. 1/6 1788, død lille.
650. *Claus Hansen Windfeld*, ejer af Landting, døbt 13/6 1790, d. 29/8 1855 på Raastgaard i Ejsing. G. 6/11 1813 Dejbjerg *Karen Strandbygaard*, døbt 9/6 1792 Dejbjerg, d. 23/1 1865 Raastgaard, datter af Niels Strandbygaard og Sophie Dorothea Bang. (Om Strandbygaard-slægten henvises til J. B. Strandbygaard: Strandbygaard-slægten. Skjern 1951).
- »En dygtig landmand og dygtig handelsmand, som væsentligt drev sin gård Landting ved fåre- og stuedrift, hvilket de store eng- og kærarealer egnede sig fortrinligt for....Det var dengang kun herregårdene, som havde udførselstilladelse for fedestude. Studedefning var en god og indbringende forretning, i særdeleshed, når man kunne købe bøndernes unge og små stude og så lade dem gå et års tid til opfedning, inden de solgtes til Tyskland.... Windfeldt stillede sig i 1834 som kandidat til valg af stænderdeputerede i 18. valgkreds, men blev ikke valgt, ligeledes ved valget i 1841«. (Anders Kjellerup: Slægten Windfeldt på Landting i Ejsing, i Hardsyssel Aarbøger 1951).
- Hovedgården *Landting* i Ejsing sogn, Ringkøbing amt, kendtes i det trettede århundrede som Langætiindmark og i 1353 som Langhetinde. Den menes omkring 1273 overdraget af møntmester Henriks enke til biskop Tyge af Ribe, til hvem den allerede var pantsat af manden. Efter en lang række skiftende ejere, hvorunder godset udstykkedes, solgtes gården i 1815 til Claus Hansen Windfeld. Hans søn Jørgen Bang Windfeld (nr. 758) fik

skøde på den i 1854; fra hans enke kom den 1881 for 120,000 kroner til sønnen Claudius Hansen Windfeldt, som igen i 1918 solgte den for 335,000 kroner til ejendomshandler Langballe. Den nuværende hovedbygning er opført 1855, da den gamle borggård blev nedbrudt. (Trap)

»Resterne af denne så anselige og befæstede borg i to etager, tidligere med tårn og voldgrave, henligger nu i ruiner overgroet med bulmeurt og vildnis. Den burde have været fredet, bl.a. fordi her i fordums tid boede nogle af landets ypperste mænd af gamle adelsslægter, som Rosenkrantzjerne, Gyldenstjerne, Bilder, Banner og flere andre«. (Anders Kjellerup: Slægten Windfeldt på Landting i Ejsing, i Hardsyssel Aarbøger 1951).

Raastgaard i Ejsing sogn, Ringkøbing amt, blev med kgl. bevilling af 1841 samlet af Claus Hansen Windfeldt til Landting, kom efter hans død til N. Windfeldt, og efter dennes død i 1884 til N. Windfeldt, som i 1907 solgte den for 100,000 kroner til et konsortium i Skive. (Trap)

»Raastgaard blev bygget 1850 af Claudius Hansen Windfeldt (nr. 650), og sønnen Niels Rybjerg (nr. 757) fik skøde på den samme år. Han var ugift og fik ved broderen Jørgen Bangs død dennes yngste søn Niels Ryberg (nr. 913), som var opkaldt efter ham, i pleje. Ved hans død den 5. april 1884 arvede brodersønnen gården, men solgte den til et konsortium i 1907. Senere er en stor del af jorden udstykket til husmandsbrug, 1909-10 frasolgtes yderligere 33 ha jord, hvorpå er opført to mindre gårde. Straks efter at Rybjerg Windfeldt havde solgt gården, købte han Vinderup hotel«. (Anders Kjellerup: Slægten Windfeldt på Landting i Ejsing, i Hardsyssel Aarbøger 1951).

651. *Terman Hansen Windfeldt*, døbt 27/10 1793, d. 9/1 1795.
652. *Dorthe Cathrine Windfeldt*, f. 1796, d. 30/5 1837, g. 15/2 1817 *Niels Schach Jensen*, ejer af herregården Udstrup, f. 16/3 1780 i Rejsby i Sønderjylland, d. 8/3 1845 på Udstrup, søn af sognefoged Jens Lassen Jensen og Bodille Schach Willatsdatter Mikkelsen. 1.g. 1810 med *Mette Christine Jannicksdatter* fra Barsbøl, d. 6/5 1814; de fik 2 børn, der døde som små.
- Herregården *Udstrup* i Sønder Nissum sogn ligger 30 km fra Ringkøbing og Holstebro. Den kendes allerede i 1473, hvor den ejedes af en Jens Spend. Efter mange år i denne familie og derefter i en række andre kendte familier (Juul, Krag, Gersdorff, Quitzow, Ruse, Tang, Kyttrup, Vesenberg, Husted, Borch, Fuglsang) købte Niels Schach Jensen den i 1819 på auktion. Sønnen Hans Windfeldt Jensen overtog den efter faderens død og overdrog den i 1881 til sin søn, Knud Markus Jensen.
- I 1906 var folkeholdet på Udstrup: 1 forkarl, 1 røgter, 3 karle, 1 dreng, 3 piger, 1 daglejer, samt i roe- og høsttid 2 mand ekstra. Ejendomsskylden var dengang 75.000 kr. Det samlede jordareal udgjorde 227 tønder land.
- (J.C.B. la Cour: Danske Gårde, Aarhus 1906)
- Udstrup ejes i dag (1979) af godsejer L.P. Jørgensen. Nuværende hovedbygning er opført 1784.

Børn af 556, født i Farup:

653. *Terman Knudsen Windfeld*, gårdejer i Tanderup, døbt 28/1 1787, d. 15/1 1863, g. 19/6 1822 Farup *Bodil Nielsdatter Tranberg*, f. 7/7 1799 Farup, d. 10/11 1886 Farup, datter af Niels Andersen Tranberg og Ane Thermansen.
654. *Ib Knudsen Windfeld*, gårdejer, Tanderupgaard, døbt 28/6 1789, d. 1/4 1847, g. 19/4 1817 Guldager *Margrethe Thomasdatter Ganer*, f. 18/8 1793 Guldager, d. 10/9 1867 Farup, datter af Thomas Ganer til Sønderis i Guldager og Maren Hansdatter.
655. *Ane Knudsdatter Windfeld*, døbt 16/10 1791, d. 14/2 1817, ugift.
656. *Karen Knudsdatter Windfeld*, døbt 6/7 1794, d. 20/1 1834, ugift.
657. *Christine Knudsdatter Windfeld*, døbt 18/12 1796, g. 23/5 1818 Farup *Josias Andersen Schack* af Hillerup i Farup sogn.
658. *Mette Cathrine Knudsdatter Windfeld*, døbt 29/12 1799, g. 17/11 1821 Farup *Mads Anthon Nørup*, gårdmand, Tanderup i Farup, senere møller i Varde, f. ca. 1797, d. 24/5 1855, søn af birkedommer M.A. Nørup i Varde.
659. *Ingeborg Knudsdatter Windfeld*, døbt 5/9 1802, d. 22/4 1806.

Børn af 557 (2):

660. *Jens Jesper Windfeld*, døbt 28/10 1796 Durup.
661. *Niels Sehested Windfeld*, døbt 5/7 1798 Durup, d. 24/5 1858, prokurator, g. 23/5 1835 *Anna Elisabeth Frederike Teubner*, døbt 1/3 1812 Holsted, datter af Teubner Hansen og Ellen Nielsdatter af Sønder Holsted.
662. *Anne Kirstine Marie Windfeld*, lærerinde, f. 31/8 1800 Hodde, d. 19/9 1856 Nordby, Fanø, ugift.

Børn af 561, født i Varde:

663. *Jens Christopher Marquard Froebøse*, oberstløjtnant, f. 10/6 1783, d. 11/1 1838, 1.g. *Cathrine Magdalene Arnesen*, f. ca. 1793, d. 15/6 1824 København. 2.g. *Sophie Bentzon*, d. 28/6 1845.
664. *Wilhelm Froebøse*, f. 29/5 1784, d. 31/5 1784.

Børn af 605, født i Øsse:

701. *Susanna Hjerrild*, døbt 19/5 1789, d. 1/7 1803.
702. *Ole Hjerrild*, døbt 8/7 1790.
703. *Claus Guldager Hjerrild*, døbt 5/9 1792, d. 10/3 1838 Vilslev, gårdmand i Jedsted, Vilslev sogn, g. 27/3 1823 Vilslev *Maren Pedersdatter*, f. ca. 1799; 2.g. 3/5 1839 Vilslev *Knud Simonsen*.
704. *Johanne Cathrine Hjerrild*, f. 4/1 1795.
705. *Stephan Hjerrild*, f. 16/7 1797.
706. *Jens Christian Hjerrild*, f. 25/7 1801.
707. *Susanna Hjerrild*, døbt 18/7 1804, g. 7/11 1837 Vilslev gårdmand *Anders Ibsen* af Jedsted, f. ca. 1805.
708. *Hans Christian Hjerrild*, døbt 14/4 1807.

Børn af 624, født i Brevik, Norge:

709. *Bolette Fridricha Borse*, døbt 6/8 1785, d. 17/4 1787.
710. *Maria Margrethe Borse*, døbt 12/11 1786, d. 2/12 1787.
711. *Boletta Friderica Borse*, døbt 2/3 1788, død på Straagaard ved Åbenrå.
712. *Laurits Winfeldt Borse*, døbt 22/6 1789, død i Ostindien.
713. *Maria Margaretha Borse*, f. 5/10 1790, d. 15/8 1852 Åbenrå, g. 9/4 1811 Brevik senator, mølle ejer og skibsreder *Jørgen Bruhn* i Åbenrå, f. 14/5 1781 Åbenrå, d. 11/3 1858 Åbenrå, ejer af Straagaard. 2.g. 9/9 1853 Åbenrå *Eli Eline Conradine Sophie Holdt*, enke, 43 år gammel. Han var søn af kaptajn Hans Bruhn og Maren Rebecka Bargum.
714. *Charlotta Amalia Borse*, døbt 27/6 1792, d. 1877, g. sorenskriverfuldmægtig på Ballestad i Gjerpen, Norge, *Ebbe Stadsholm Nielsen*, f. ca. 1793, død i Gjerpen 7/4 1845.
715. *Severina Friderica Borse*, døbt 28/6 1793, d. 6/9 1793.
716. *Dødfødt barn*, 4/5 1794.

717. *Severina Fridrica Borse*, f. 6/12 1795, var vanvittig, levede i Norge.
718. *Birgitte Laurina Borse*, f. 5/4 1798, d. 22/3 1852 Løjt ved Åbenrå, 1.g. 15/12 1819 Åbenrå kaptajn *Jacob Adolph Bruhn*, møller på Dalholt, f. 20/2 1788 Åbenrå, d. 31/8 1831 Løjt, søn af kaptajn Hans Bruhn og Maren Rebecka Bargum, 2.g. 28/3 1834 *Samuel Paulsen*, forvalter på Dalholt, f. 2/5 1809 Flensborg, d. 3/9 1875 Løjt, søn af Laurentius Paulsen og Berigitta Viereck. 2.g. 16/9 1853 enke *Maren Krap*, født Jespersen.
719. *Halvardus Severin Borse*, f. 13/8 1799, d. 7/1 1801.

Børn af 632, født i Varde:

- 719a. *Lauritz Nicolai Skytte*, f. 4/8 1797, d. 29/5 1800.
- 719b. *Ursula Marie Skytte*, f. 23/10 1802.

Børn af 637, født i Vinderslev:

720. *Marie Catrine Elisabeth Glud*, f. 12/2 1798, d. 6/1 1871, g. 25/9 1824 Vinderslev *Jochum Martin Elmenhoff*, f. 1801 i Norge, ejer af Randers Amtsavis, d. 2/10 1858 Randers, søn af Søren Wissing Elmenhoff og Helene Clausen.
721. *Hans Jakob Glud*, f. 17/4 1799, d. 28/2 1879 Jebjerg, sognepræst i Vildbjerg, senere Jebjerg, g. 29/11 1833 Vinderslev *Anne Rebecke Arfmann*, f. 1/10 1806 Aalborg, Budolfi sogn, datter af købmand og kirkevæрге Johannes Arfmann og Sophie Jensdatter.
722. *Pouline Christine Glud*, f. 5/5 1800, g. 28/6 1823 Vinderslev *Niels Jensen Bodder*, f. 1/12 1795 Vinderslev.
723. *Søren Christian Glud*, f. 16/5 1810, d. 10/4 1833, g. 8/8 1850 *Hansine Christine Schmidt*, f. 22/7 1808, d. 23/7 1880, datter af grosserer og brygger Hans Schmidt og Helene Hillerød. Ingen børn.
- Yderligere oplysninger om Glud-slægten i Kristian Glud Konradsen: *Stamtavle over Familien Glud gennem 400 år*, Randers 1933.

Børn af 642, født i Ribe:

724. *Ulrica Elisabeth Windfeld Schmidt*, f. 8/9 1809, d. 20/3 1895, g. 21/9 1836 Randers maler *Hans Bech*, f. 26/2 1811 Randers, søn af Niels Peter Bech og Dorthea Nielsdatter.
Da forældrene havde mistet alt ved bankerotten, måtte Ulrica ud at tjene. Karin Michaëlis fortæller, at hun kom til Støvringgaard, og i mandtalslisten for 1834 opgives for Støvringgaards Kloster følgende:
Johanne Jacoba Schmidt, 42 Aar, ugift, Priorinde; 4 Conventualinder, 4 Kammerjomfruer, Ulriche Elisabeth Schmidt, 25 Aar, ug. Husholdersk, samt 5 Piger, 1 Tjener, 1 Kudsk, 1 Gaardskarl, 1 Rygter og Folk i Forvalter- og Gartnerbolig.
725. *Caroline Marie Windfeld Schmidt*, f. 10/6 1811, g. 28/11 1858 Hammelev *Carl Christian Nielsen Kraft*, f. 25/2 1814 Nim, søn af Niels Henning Bech Kraft og Caroline Iversdatter. Gift 1. gang med søsteren *Truelsine Ebbine Windfeld Schmidt*, se nr. 726. Carl Christian Nielsen Kraft var papirmagersvend på Eriks-haab.
726. *Truelsine Ebbine Windfeld Schmidt*, f. 17/4 1813, d. 27/6 1854, gift med *Carl Christian Nielsen Kraft*, som 2. gang blev gift med hendes søster, se nr. 725.
727. *Frederikke Christenze Windfeld Schmidt*, f. 1/12 1814.
728. *Abelone Christine Windfeld Schmidt*, f. 16/8 1816, gift med *N.N. Hermansen*.
729. *Dødfødt søn*, 1/3 1818.
730. *Truels Ibsen Windfeld Schmidt*, f. 21/5 1819, d. 1892, modelsnedker i Haderslev, g. 28/5 1847 Haderslev *Louise Marie Catharine Schrøder*, f. 14/6 1817 Haderslev, datter af amtsskræder Jürgen Schrøder og Louise Frederike Schram.
731. *Dødfødt datter*, 5/12 1825.

Børn af 643 (1):

732. *Troels Ibsen Windfeld*, døbt 18/10 1812 Ikast, d. 19/3 1813.
733. *Troelsine Catrine Windfeld*, f. 14/3 1814 Ikast, g. 9/9 1846 Skibsted skolelærer og kirkesanger i Lundby *Wilhelm Marinus Sabinus Trøjel*, f. 7/7 1818 Selde, søn af proprietær til Kielsgaard Frans Wilhelm Trøjel og Elisabeth Trøjel.

734. *Hans Nicolaj Windfeld*, f. 3/7 1816 Ikast, d. 7/2 1821.
735. *Hans Nikolaj Windfeld*, maler, f. 14/7 1821 Venø, d. 16/2 1907 Ørum, g. 25/11 1853 Vestervig *Ane Kirstine Jensdatter Haugaard*, f. 26/3 1822 Vejerslev, datter af husmand Jens Nielsen Haugaard og Karen Marie Christensdatter. Ane Kirstine Jensdatter Haugaard var 1. gang gift med lods Peder Christian Bach.
736. *Troels Ibsen Windfeld*, f. 7/5 1823 Venø, d. 20/6 1823.

Børn af 643 (2):

737. *Rasmus Windfeld*, sognepræst til Skibsted-Blenstrup, f. 10/11 1825 Venø, d. 10/1 1894 Krstrup, g. 8/11 1861 Skibsted *Ane Helene Heide*, f. 20/8 1836 Ydby, d. 1929 Krstrup, datter af møllejer Amon Nic. Edinger Heide og Margrethe Aabye.

Født på Venø og opvokset i Ulstrup blev Rasmus Windfeld knap 12 år gammel sendt hjemmefra til Randers for at gå i Latinskolen dér. Han boede hos familien Hans Bech, hvor også hans ældre halvbror Hans logerede som læredreng. Hans Bech var malermester og gift med drengenes kusine Ulrikke Elisabeth Windfeld Schmidt (nr. 724), datter af Jørgen Frederik Schmidt og Regine Caroline Windfeld.

Om denne kusine Ulrikke skriver Karin Michaëlis, at da forældrene mistede alt ved bankerotten, måtte hun ud at tjene sit brød. Om dette forhold berettes i »Fra Ribe Amt«, bd.3, s. 104:

»Sidst i 1823 indtraf der i Ribe en sørgelig Begivenhed, der vakte Deltagelse i vide Kredse. Den vakre og retsindige, almenagtede Borgmester Heilmann blev efter eget Ønske dispenseret fra sit Embede paa Grund af nedbrudt Helbred, og fordi det var vitterligt, at han stod i Restance til Staten med forskellige Skatter og Afgifter til Boer m.v., bl.a. fordi en Amtsstuefuldmægtig Schmidt (nr. 642), til hvem han havde betroet Skatteopgørelsen, gik fallit«.

1844 rejste Rasmus til København for at studere. »I 1849 indkaldtes han og kom til 4. Førstærkningsbataillon den 4. Juli. Her ansattes han ved 1. Kompagni og udnævntes til Underkorporal 4. August samme Aar.

Han har således oplevet Natten mellem 5. og 6. Juli, da Kampen ved Fredericia endte med en afgørende Sejr for Danskerne«. Efter at have fået tilladelse til at »lade stille for sig«, hjemsendtes han den 27. november samme år.

739. *Ulrikka Elisabeth Windfeld*, f. 24/5 1827 Venø.
740. *Christian Lund Windfeld*, proprietær, Viveterp i Rostrup, f. 21/6 1829 Venø, d. 30/8 1895 Frederiksberg, g. 22/12 1854 Rostrup *Elisabeth Dorthea Margrethe Irene Tommerup*, f. 5/4 1828

- Astrup, d. 31/10 1912 Frederiksberg, datter af Andreas Rasmus Tommerup og Dorthea Helene Louise Nissen.
741. *Jens Terman Nicolai Windfeld*, f. 25/4 1832 Ulstrup, d. 3/1 1836.
742. *Troels Ibsen Windfeld*, farmer i Nebraska, f. 9/6 1834 Ulstrup, død i U.S.A., gift med *Johanne Nielsen*.
743. *Termine Nicoline Kirstine Windfeld*, f. 16/1 1841 Ulstrup, d. 31/1 1917 København, g. 25/10 1871 Gerding sognepræst, provst, i Ulstrup, senere i Borup, *Christian Carl Jens Stochholm*, f. 26/1 1828 Aalborg, Vor Frue sogn, d. 14/1 1911 København, søn af stiftsprovst i Aalborg Jens Stochholm, R., og Anne Svendsen.
- Børn af 646, født i Vester Nebel:*
744. *Dorthe Hansdatter Windfeld*, f. 11/11 1804, d. 7/9 1855, g. 13/10 1827 Vester Nebel *Terman Tranberg*, exam. jur., f. 22/6 1794 Farup, d. 8/7 1864 Farup, søn af Niels Andersen Tranberg og Ane Termansen.
Dortheashvile, Farup sogn, Ribe amt. »er samlet i 1850'erne af exam.jur. Terman Tranberg og opkaldt efter hans hustru, Dorthe f. Windfeld. Efter hans død i 1864 kom den til sønnen Hans Windfeld Tranberg. I slægten Tranberg blev den til 1917 og er nu for en stor del udstykket«. (Trap)
745. *Hans Hansen Windfeld*, ejer af Øllufgaard, f. 21/4 1806, d. 23/12 1873 Vester Nebel, g. 29/3 1828 Nørlem *Sidse Marie Møller*, f. 4/4 1804 Nørlem, d. 5/6 1891 Vester Nebel, datter af Christian Møller og Ane Kirstine Breinholt.
746. *Christian Lykke Windfeld*, konsul, købmand, gæstgiver i Hjerding, Guldager sogn, døbt 4/11 1808, d. 28/6 1888 Guldager, g. 4/5 1839 Guldager *Anna Mathiesen*, f. 15/12 1810 Guldager, d. 28/1 1883 Guldager, datter af Jens Mathiesen og Maren Christensdatter.
747. *Thomas Peter Windfeld*, gårdmand i Åstrup, senere i Vester Nykirke, f. 4/11 1811, d. 17/5 1868 Omme, g. 7/7 1843 Åstrup *Karen Pedersdatter*, f. 2/5 1815 Gørding, d. 29/4 1860 Vester Nykirke, datter af Peder Sørensen og Karen Jensdatter.

Børn af 648, født i Farup:

748. *Mette Ibsdatter Windfeld*, f. 10/11 1818, d. 26/9 1842 Farup,
749. *Sophia Dorthea Ibsdatter Windfeld*, f. 16/7 1821, d. 26/9 1849, g. 16/2 1844 Farup gårdmand *Andreas Knudsen Brodersen*, døbt 8/10 1815 Farup, søn af gårdbesidder Knud Mortensen og Karen Hansdatter. Han giftede sig 2. gang 11/10 1851 Farup *Helene Cathrine Hansen*.
750. *Karen Ibsdatter Windfeld*, f. 12/1 1824, 1.g. 23/10 1852 Farup *Andreas Lund*, farver af Ribe, f. 25/9 1822 Ribe, Sct. Kathrine, d. 15/9 1854 Ribe, søn af tømremester Christen Lund og Christine Lytzen. 2.g. 25/10 1856 Ribe, Sct. Kathrine, *Rasmus Adolph Poulsen*, farver af Ribe, f. 7/12 1828 Middelfart, søn af Michael Poulsen og Mette Kjerstine Nielsdatter.
751. *Hans Ibsen Windfeld*, f. 23/3 1826, d. 8/6 1828 Farup.
752. *Hans Ibsen Windfeld*, ejer af Lundgaard, f. 9/8 1828, d. 24/1 1859 Farup, gift med *Kathrine Margrethe Hostrup*, f. 1832 Hostrup, Tønder amt; hun giftede sig 2. gang 20/12 1862 *Kristian Sørensen Gotfredsen*, som overtog Lundgaard.
753. *Nielsine Ibsdatter Windfeld*, f. 20/4 1831, d. 5/1 1912 Ribe, beg. 10/1 1912 Farup, g. 27/10 1855 Farup *Thomas Ibsen Windfeld*, ejer af Tanderupgaard, f. 4/12 1826 Farup, d. 14/5 1900 Farup, søn af Ib Knudsen Windfeld og Margrethe Thomasdatter Ganer. (se nr. 780).
754. *Maren Ibsdatter Windfeld*, f. 21/1 1834, d. 28/7 1871 Ribe, g. 10/10 1868 Farup gæstgiver i Ribe *Andreas Lüttau Petersen*, f. 18/10 1833 Ribe, Sct. Kathrine, d. 5/1 1907 Ribe, søn af Niels Petersen Ulff og Karen Lüttau. Han giftede sig 2. gang 19/10 1877 *Elisabeth Larsen*.
- 754a. *Kjerstine Windfeld*, f. 24/12 1836, d. 10/4 1829 Farup.
- 754b. *Jørgen Bang Windfeld*, f. 6/3 1840, d. 10/6 1846 Farup.

Børn af 650:

755. *Mette Dorothea Windfeld*, f. 9/5 1814 Dejbjerg.

- 755a. *Sophie Marie Windfeld*, døbt 6/10 1815 Ejsing, død spæd.
756. *Hans Windfeld*, f. 28/12 1817 Ejsing, d. 31/10 1828 Ejsing.
757. *Niels Windfeld*, f. 21/12 1819 Ejsing, d. 5/4 1884, ugift.
758. *Jørgen Bang Windfeld*, ejer af Landting, f. 2/10 1821 Ejsing, d. 3/1 1866 Ejsing, g. 8/11 1851 Staby *Jensine Ebbensgaard*, f. 26/4 1827 Staby, d. 24/4 1918 Ejsing, datter af ejeren af Pallesbjerg i Staby Christen Ebbensgaard og Maren Jensdatter Breinholt. Jørgen Bang Windfeld overtog 1854 Landting. »Han fortsatte med studefedningen på samme måde som faderen. Ved folketællingen 1860 var folkehødet på Landting: 1 landvæsenselev, 1 avlskarl og 4 karle, 1 lærerinde, 1 barnepige, 1 stuepige, 1 kokkepige og 1 bryggerspige. Hans enke overlevede ham i 52 år. Hun styrede Landting i mange år efter sin mands død med sin søn Claus som bestyrer, men på grund af hans unge alder turde hun ikke betro ham på egen hånd at foretage studeindkøbene; han måtte derfor have en af bønderne med..... Hun havde i sine sidste år ophold hos sønnen, hotelejer Niels Rydbjerg Windfeldt i Vinderup«. (Anders Kjellerup: Slægten Windfeldt på Landting i Ejsing, i Hardsyssel Aarbøger 1951).
759. *Terman Windfeld*, f.10/12 1823 Ejsing, d. 13/12 1835 Ejsing.
760. *Caroline Windfeld*, døbt 23/9 1826 Ejsing.
761. *Hans Windfeld*, f. 6/11 1828 Ejsing.
762. *Mette Hansine Caroline Windfeld*, f. 3/5 1830 Ejsing, d. 22/10 1888 Skive, g. 24/3 1849 Ejsing *Jens Breinholt Ebbensgaard*, ejer af Pallisbjerg i Staby, f. 18/5 1824 Staby, d. 24/3 1868 Staby, søn af proprietær Christen Ebbensgaard og Maren Jensdatter Breinholt.
Pallisbjerg, Staby sogn, Ringkøbing Amt. »Hovedgården kaldtes i 1664 Pallisbierrig Houdgaard og har vistnok navn efter landsdommer Palle Juel til Strandet, der 1560 mageskiftede sig gods til i sognet. 1816 afhændedes gården ved auktion til justitsråd F.C. Skønau, herredsfoged J.T. Tranberg og agent L. Buch, som straks bortsolgte godset, udparcellerede gården i 107 parceller og 1818 solgte hovedparcellen til Christen Jensen Ebbensgaard, derefter ejedes den af hans enke, Maren, f. Breinholt, og sønnen Jens Breinholt Ebbensgaard, hvis enke, Mette Hansine Caroline, f. Windfeld, solgte den i 1872 for 80,000 Rd til kreditforeningsdirektør, hofjægermester, cand. jur. C.B. Hoppe«. (Trap)
763. *Markus (Claudius) Windfeld*, f. 6/10 1832.

Børn af 652:

764. *Mette Christine Skak Jensen*, f. 27/7 1817 Rejsby, 1.g. 16/10 1845 Sønder Nisum *Peter Christian Mogensen*, søn af møller i Råsted Mogens Møllersens Gundersen i Staby; 2.g. lærer *Peter Christian Amstrup*.
765. *Hans Windfeld Jensen*, ejer af hovedgården Udstrup, Sønder Nisum sogn, f. 21/3 1819 Rejsby, d. 16/5 1897 Ulfborg, g. 23/5 1846 Ribe, Sct. Kathrine, med sin kusine *Kjerstine Knudsen*, f. 4/5 1810 Ribe, Sct. Kathrine, d. 23/5 1886 Ulfborg, datter af gæstgiver Chresten Knudsen og Maren Schach Jensen.
766. *Jens Larsen Jensen*, f. 20/4 1821 Sønder Nisum. Boede i Roost pr. Toftlund i Sønderjylland. Gift 3 gange der.
767. *Mette Bothilde Schach Jensen*, f. 7/9 1823 Sønder Nisum, g. møller i Qvistrup Mølle, Gimsing, *Anthon Frederik Schou*, f. 7/3 1814 Gimsing, søn af Niels Madsen Schou og Mette Cathrine Laursdatter.
768. *Thermann Windfeld Jensen*, købmand i Struer, f. 26/3 1826 Sønder Nisum, d. 22/12 1894 Struer, g. 24/5 1867 Gimsing *Else Kirstine Weilstrup*, f. 20/1 1846 Gimsing, datter af gæstgiver Niels Weilstrup og Mette Madsdatter, Ribe.
- 768a. *Dødfødt datter* (tvilling), 26/3 1826.
769. *Inger Kirstine Jensen*, f. 1/10 1828 Sønder Nisum, d. 23/2 1842 sammesteds.
770. *Peder Jensen*, f. 18/12 1831 Sønder Nisum, d. 1853 Pallum.
771. *Nicoline Dorthea Jensen*, f. 18/3 1836 Sønder Nisum, g. 24/5 1871 Gimsing møller *Søren Morits Aalkjær*, f. 6/6 1837 Holstebro, søn af Niels Kragelund Aalkjær og Vilhelmine Amalie Samson.

Børn af 653, født i Farup:

772. *Knud Termansen Windfeld*, f. 28/10 1822, d. 27/10 1831 Farup.
773. *Ane Termansdatter Windfeld*, f. 10/10 1824, d. 28/1 1842 Farup.

774. *Niels Termansen Windfeld*, gårdmand i Tanderup, f. 15/10 1826, d. 28/5 1871 Farup, g. 21/2 1861 Farup *Jacobine Cathrine Wind*, f. 30/7 1844 Arnum, Højrup, Tønder amt, datter af Anders Jensen Brøns og Hanne Cathrine Wind.
- 774a. *Andreas Johan Termansen Windfeld*, f. 19/1 1829, d. 25/12 1830 Farup.
- 774b. *Andreas Johan Termansen Windfeld*, f. 27/1 1831, d. 29/1 1831 Farup.
775. *Knud Termansen Windfeld*, f. 9/1 1832, d. 2/2 1832 Farup.
- 775a. *Knud Termansen Windfeld*, f. 1/2 1833, d. 7/2 1833 Farup.
776. *Karen Termansdatter Windfeld*, f. 13/1 1834, d. 12/11 1844 Farup.
- 776a. *Caroline Termansdatter Windfeld*, f. 2/4 1836, d. 21/3 1838 Farup.
- 776b. *Knud Termansen Windfeld*, f. 10/5 1840, d. 10/12 1842 Farup.
- Børn af 654, født i Farup:*
777. *Maren Ibsdatter Windfeld*, f. 14/6 1818, d. 26/3 1894, g. 17/10 1846 Farup *Iver Elling*, konsul og købmand i Guldager, f. 31/1 1821 Guldager, d. 8/1 1858 Guldager, søn af Peder Nicolai Elling og Ane Mathiesen.
778. *Karen Ibsdatter Windfeld*, f. 12/4 1820, d. 23/5 1908, g. 12/11 1842 Farup *Hans Hansen*, møller og kroholder, senere bankdirektør i Ribe, f. 30/5 1813 Vester Nebel, d. 1866 Ribe, søn af Hans Christensen og Marie Nielsen. I.h.t. bevilling af 9/3 1904 fik deres børn tilladelse til at føre efternavnet *Windfeld-Hansen*.
779. *Ane Ibsdatter Windfeld*, f. 5/5 1822, d. 5/3 1861, g. 2/12 1854 *Niels Lassen Rosenbom*, købmand i Ribe, g. 20/2 1826 Sct. Kathrine, Ribe, søn af Hans Peter Lorentzen Rosenbom og Kjerstine Cathrine Nielsen.
780. *Thomas Ibsen Windfeld*, ejer af Tanderupgaard, f. 1/12 1826, d. 19/5 1900 Farup, g. 27/10 1855 Farup *Nielsine Ibsdatter Wind-*

feld, f. 20/4 1831 Farup, d. 5/1 1912 Ribe, beg. 10/1 1912 Farup, datter af Ib Hansen Windfeld og Ane Georgine Strandbygaard. (se nr. 753).

781. *Knud Ibsen Windfeld*, møller og proprietær på Østergaards Mølle i Hoptrup, f. 7/7 1833, g. 18/6 1859 Visby, Tønder amt, *Kirstine Knudsen*, f. 16/3 1834 Mjolden, Tønder amt, datter af godsejer Knud Lausten Knudsen og Gyde Marie, Trøjborg Slot.
- »Knud Ibsen Windfeld var Kirkeældste i 12 år i Hoptrup – gik over i Frimenigheden – men da han ikke kom der til gudstjeneste, fik han lov til at blive ved at stå som Kirkeældste, hvilket pastor Tønnesen først nægtede ham. Han var en god dansk mand«.
- Hustruen, Kirstine Knudsen, var kusine til forfatteren Jakob Knudsen.

Børn af 658, født i Farup:

782. *Andreas Madsen Nørup*, f. 14/9 1822, d. 7/3 1888.
783. *Klara Marie Nørup*, 13/9 1824, d. 10/12 1862 Varde, g. 22/1 1862 Varde *Johan Heinrich Peter Tranberg*, secondlieutenant af Infant. Krigsreserve, R. af D. Ingen børn.
784. *Knud Matzen Nørup*, f. 5/5 1827, d. 28/10 1839 Farup.
785. *Christian Carl Nørup*, f. 4/10 1829, d. 24/9 1839 Farup.
786. *Andreas Christian Nørup*, f. 27/5 1832, d. 29/4 1838 Farup.
787. *August Theodor Nørup*, f. 21/6 1835, d. 14/11 1891.
788. *Johanne Christine Caroline Nørup*, f. 7/11 1837, d. 11/4 1838 Farup.
789. *Karen Johanna Christine Nørup*, f. 21/7 1839.

Børn af 661, født i Varde:

790. *Teubner Hansen Windfeld*, f. 1/5 1836, d. 29/11 1864.
791. *Janus Nicolai Krarup Windfeld*, f. 26/1 1839, d. 5/4 1862.
792. *Eline Eleonore Windfeld*, f. 7/5 1841, d. 12/9 1908, 1.g. 22/5 1860 Varde *Ludvig August Palludan*, købmand i Varde, f. 22/5 1827, d. 19/4 1875 Varde, søn af sognepræst til Sæby og Hal-

lenslev Frederik Holmsted Palludan og Lovisa Augusta Jensen. 2.g. 2/8 1882 *Frederik Holmsted Palludan Rasmussen*, Købmand i Varde, f. 7/9 1850 Sønderby ved Assens, d. 21/10 1924 Frederiksberg, søn af skolelærer og kirkesanger Hans Rasmussen og Bolette Frederikke Palludan.

Børn af 663, født i København, Garnison sogn:

793. *Wilhelmine Sophie Cathrine Froebøse*, f. 12/5 1815, d. 11/2 1898, g. 12/12 1841 Garnisons Kirke *Christian Frederik Adolph Kuhlmann*, læge i Store Heddinge, senere i Skanderborg, f. 18/2 1813 Køge, d. 19/6 1890 Skanderborg, søn af prokurist Johan Anton Braëm Kuhlmann og Helene Caroline Jacobsen.

794. *Christian Friderich Carl Froebøse*, f. 24/2 1818, d. 26/6 1833.

795. *Thora Helene Amalia Froebøse*, f. 1/1 1821.

Børn af 703, født i Vilslev:

801. *Kierstine Clausdatter Hjerrild*, f. 24/3 1825, d. 26/1 1888 Vilslev, g. 14/6 1855 Vilslev bager i Jedsted *Jørgen Nielsen Culmbach*, f. ca. 1830, d. 19/12 1887 Vilslev.

802. *Hans Hjerrild*, gårdmand i Jedsted, f. 23/9 1827, d. 13/3 1921 Vilslev, g. 28/10 1865 Vilslev *Johanne Andersen*, f. 29/1 1843 Vilslev, d. 10/8 1880, datter af gårdmand Anders Ibsen og Susanne Hansdatter, Jedsted.

803. *Peder Hierrild Clausen*, f. 13/1 1830.

804. *Ane Else Hierrild*, f. 6/12 1832, g. 29/10 1853 Vilslev gårdmand i Gredsted *Peder Nielsen*.

805. *Søren Hierrild*, f. 3/7 1835.

805a. *Dødfødt datter*, 4/1 1838.

806. *Clausine Hjerrild*, f. 8/11 1838, d. 15/7 1871 Vilslev, g. 28/10 1865 Vilslev gårdmand i Jedsted *Hans Andersen*, f. ca. 1838.

Børn af 707, født i Vilslev:

806a. *Hans Andersen*, f. 2/8 1838.

806b. *Ib Andersen*, f. 30/7 1840.

806c. *Johanne Andersen*, f. 29/1 1843.

Børn af 713, født i Åbenrå:

807. *Hans Bruhn*, f. 1811, d. 16/11 1813, 1¼ år gammel.

808. *Hans Bruhn*, f. 24/1 1814, d. 1893, g. *Bertha Marie Clausen*, død 1900.

809. *Ludolph Conrad Bruhn*, teglværksejer, f. 30/3 1817, g. 15/11 1844 Åbenrå *Anna Benedicte Dethlefsen*, f. 27/11 1825 Åbenrå, datter af købmand Knud Dethlef Dethlefsen og Anna Catharina Iversen.

810. *Joachim Adolph Bruhn*, kaptajn, f. 5/11 1818, g. 7/1 1841 *Christine Paulsen*, f. 6/4 1821, d. 1/3 1893 Åbenrå, datter af skibsbygmester Jacob Paulsen og Catharina Bærtelsen.

811. *Georg Friedrich Bruhn*, gårdejer, Straagaard, f. 17/2 1820, g. 16/3 1849 Åbenrå *Magdalena Henrica Gericke*, f. 25/9 1830 Åbenrå, datter af Hans Heinrich Gericke og Margaretha Christiane Andreasen.

812. *Anton Christian Bruhn*, f. 30/11 1822, g. 19/1 1849 Åbenrå *Ellen Høy*, f. 17/2 1817 Løjt, datter af bolsmanden Peter Høy og Maren Schou i Barsmark. Døde i barselseng.

813. *Ingvar Windfeld Bruhn*, skibsmægler i Kolstrup ved Åbenrå, f. 8/9 1824, d. 12/4 1875 Kolstrup, g. 26/8 1849 Åbenrå *Maria Catharine Paulsen*, f. 12/5 1825 Åbenrå, datter af skibsbygmester Jacob Paulsen og Catharina Bærtelsen.

814. *Maren Rebecca Bruhn*, f. 3/7 1836, g. 27/9 1844 Åbenrå skibskaptajn *Jacob Friedrich Schmidt Wildfang*, f. 10/3 1818, søn af Jeppe Christiansen og Marie Schmidt.

814a. *Augusta Marie Bruhn*, f. 10/8 1827, d. 11/12 1833 Åbenrå.

814b. *Jacob Bruhn*, f. ca. 1830, død 1832.

Børn af 714, formentlig født i Gjerpen, Norge:

815. *Waldemar Nielsen*, f. ca. 1818, d. 1861, g. *Bertha Jacobsen*.

816. *Joachim Nielsen*, sømand, f. ca. 1820, g. 1/5 1850 Løjt *Anne Cathrine Vogt*, f. 10/1 1830 Løjt, datter af Jes Vogt.
817. *Ludvig Nielsen*, f. ca. 1822, d. 1838 ved Cap Horn.
818. *Lauritz Windfeldt Nielsen*, skibsfører, navigationslærer, f. 10/5 1824, g. 24/10 1849 *Dorthea Augusta Hansine Kløcker*, f. 24/3 1830, datter af Andreas Abraham von Kløcker til Haugen.
819. *Ingeborg Nielsen*, f. ca. 1826, gift i Ørum.

Børn af 718 (1), født i Åbenrå:

820. *Maren Rebecca Bruhn*, f. 2/6 1820, d. 14/1 1843, g. 10/7 1840 Løjt *Nis Hohlmann*, f. 24/12 1815 Løjt, søn af Nis Hohlmann og Maren Brød i Kirkeby. 2.g. 6/7 1844 Løjt *Jacobine Marie Bendixen*, f. 26/2 1826, datter af Jacob Bendixen og Maria Bruhn.
- 820a. *Juliane Laurine Bruhn*, f. 20/7 1823, g. 27/1 1843 Løjt skibsfører *Eschel Boysen*, søn af Eschel Boysen og Margrethe i Dyrhave.
821. *Hans Bruhn*, f. 10/10 1825, 1.g. 1850 Løjt *Anne Birgitte Elisabeth Jørgensen*, datter af gårdmand Hans Peter Jørgensen på Flåten. 2.g. 26/2 1856 Løjt *Thora Bendixen*, f. 13/6 1835 Løjt, datter af Jacob Bendixen og Margrethe Marie Bruhn i Stollig.
- 821a. *Ingeborg Joachime Bruhn*, f. 30/3 1827, g. 11/6 1852 Løjt *Matthæus Krag*, søn af Eschel Møller Krag og Ellen Eschelsen i Barsemark.
822. *Christian Friedrich Bruhn*, skibskaptajn, f. 28/12 1829, g. 7/1 1854 Løjt *Anne Magdalene Bruhn*, f. 6/1 1834 Løjt, datter af Hans Detlef Bruhn og Anna Magdalene Petersen.

Børn af 718 (2), født i Løjt:

- 822a. *Brigitte Elisabeth Paulsen*, f. 21/10 1834, g. 7/12 1854 Løjt *Hans Bendixen*, f. 25/3 1828, søn af Jacob Bendixen og Margarethe Marie Bruhn i Stollig.
- 822b. *Jacob Paulsen*, f. 3/5 1836, død lille.
- 822c. *Auguste Marie Paulsen*, f. 14/9 1838, d. 15/9 1849.

823. *Doris Cathrine Paulsen*, f. 21/12 1840.
- 823a. *Maren Rebecca Paulsen*, f. 9/3 1843, g. 2/10 1863 Løjt *Jep Bendixen*, f. 21/3 1838 Løjt, søn af Jacob Bendixen og Margarethe Marie Bruhn i Stollig.

Børn af 720, født i Randers:

824. *Wilhelmine Marie Elmenhoff*, f. 27/8 1825, d. 22/12 1869, g. 6/6 1851 Randers *Jens Henrik Bjerring*, exam. juris, f. 15/8 1821 Ebeltoft, d. 27/10 1877.
825. *Søren Christian Elmenhoff*, faktor, f. 11/2 1827, d. 13/9 1901 Randers, g. 12/10 1855 Randers *Gjertrud Jensine Stylsvig*, f. 11/3 1820.
826. *Adolph Julius Elmenhoff*, f. 28/5 1828, d. 1895, ejer af Carls-
haab, g. *Henriette Vilhelmine Henriksen*, f. 1831, d. 1861.
827. *Betty Elmenhoff*, f. 10/3 1831.
828. *Laura Augusta Elmenhoff*, f. 30/3 1834, d. 3/12 1913. Ugift.
829. *Betty Emilie Elmenhoff*, f. 19/11 1835, d. 7/1 1924. Ugift.
830. *Holger Elmenhoff*, bankkasserer i Randers, f. 9/9 1837, d. 18/4 1878 Randers. Ugift.

Børn af 721:

831. *Niels Christian Glud*, f. 3/1 1835 Vildbjerg, d. 27/9 1925. Ugift.
832. *Marcus Martin Johannes Glud*, f. 19/3 1836 Vildbjerg.
833. *Gerhard Emil Glud*, f. 21/10 1837 Vildbjerg.
834. *Maria Cathrine Sophie Glud*, f. 2/11 1839 Vildbjerg.
835. *Holger Glud*, ejer af Ny Skivehus, f. 23/9 1841 Vildbjerg, d. 7/10 1885, g. 18/8 1871 Jebjerg *Philippa Andrea Rasmussen*, f. ca. 1840.
836. *Ursula Glud*, f. 7/5 1843 Vildbjerg, d. 30/11 1875, g. 2/8 1866 Jebjerg sognepræst i Himmelev *Otto Carl Herman Kalkar*, f. 9/6 1837 Odense, Sct. Knud sogn, d. 6/1 1926, søn af sognepræst

Christian Andreas Herman Kalkar og Eggertine Dorothea Tryde, 2.g. 14/12 1877 *Ida Augusta Nielsen*.

837. *Elise Glud*, f. 28/4 1845 Jebbjerg, d. 29/6 1921, g. 15/3 1872 Jebbjerg *Kristian Daniel Konradsen*, sognepræst i Hvirring, f. 8/9 1823 Bistrupgård, d. 6/5 1903 Hvirring, søn af inspektør v. Sct. Hans Hospital Lars Friderich Konradsen og Birgitte Marie Bastien. 1.g. 3/5 1859 *Sophie Georgine Petronella Francisca Begemann*, som døde 13/5 1869.

838. *Carl Johan Glud*, f. 17/2 1847 Jebbjerg.

839. *Valdemar Glud*, f. 22/7 1849 Jebbjerg.

Børn af 724, født i Randers:

840. *Dorthea Karoline Regine Bech*, f. 10/9 1837.

841. *Nielsine Petrine Bech*, f. 14/9 1839, d. 1932, g. 25/5 1869 telegrafist *Jacob Anthoninsen Brøndum*, f. 30/7 1837 Håsum, d. 7/7 1921, søn af Anthonin Jacobsen Brøndum og Kathrine Marie Laursen Ørum.

Børn af 726:

842. *Caroline Regine Kraft (Cora Kraft)*, f. 18/2 1840 Randbøl, d. 22/11 1907.

843. *Jørgine Frederikke Kraft*, f. ca. 1846.

844. *Henriette Nielsine Kraft*, f. 9/1 1849 Skodsborg, d. 1/8 1920 Frederiksberg, g. 24/11 1870 Hammelev papirmester på Frederiksberg Papirfabrik *Peter Andersen Enemark*, f. 2/10 1847 Vedsted, d. 1/9 1929 Frederiksberg, søn af Anders Pedersen Enemark og Anne Magdalene Closter.

845. *Niels Christian Kraft*, f. 1851.

Børn af 728:

846. *Regine Caroline Hermansen*, f. 28/1 1846, g. 3/1 1869 Trinitatis kirke, København, *Peder Martin Petersen*, f. 2/2 1845.

Børn af 730, født i Haderslev:

847. *Regine Frederiche Schmidt*, f. 6/5 1849 g. N.N. Axelsen, handske-mager i St. Regnegade, København.

848. *Jørgen Frederik Windfeld Schmidt*, sadelmager og dekoratør, f. 28/2 1852, d. 10/11 1938 København, g. 28/12 1875 Kalundborg *Cathrine Mariane Reesen*, f. 22/11 1845 Kalundborg, d. 25/6 1925 København, datter af kobbersmed og blikkenslagermester Lauritz Johannes Reesen (Sundbye) og Karen Marie Jensen.

Børn af 735, født i Vestervig:

849. *Kirstine Windfeldt*, f. 17/10 1855, d. 5/7 1932 Lem, g. 22/10 1880 Lundby *Peder Jensen*, lærer i Staun skole, f. 19/3 1856 Viiby J., d. 18/10 1905 Rabjerg, søn af hjulmand Jens Pedersen og Ane Marie Kjeldsen, Marselisborg.
850. *Thermine Windfeldt*, f. 10/7 1860, g. lærer Hansen, Ørum.

Børn af 737:

851. *Kirstine Margrethe Windfeld*, f. 19/8 1862 Skibsted, d. 24/9 1882.
852. *Julius Windfeld*, sognepræst i Nimtofte, f. 16/8 1866 Gerding, d. 6/11 1923 Hyllested, g. 14/10 1894 København, Sct. Jacobs kirke, *Anna Cristine Thomsen*, f. 22/12 1868 Reykjavik, datter af islandsk købmand H. Th. A. Thomsen og Ane Christine Sørensen.
853. *Terman Nicolaj Windfeld*, fuldmægtig i København, f. 28/6 1870 Gerding, d. 18/10 1947 København.

Børn af 740:

854. *Kirstine Marie Elisabeth Dorthea Windfeld*, f. 28/5 1855 Rostrup, g. 7/1 1881 Aalborg, Budolfi kirke, jernbaneassistent i Århus *Johan Henrik Christian Gottfred Linnemann*, f. 4/6 1850 Gudum, Aalborg Amt, søn af forpagter på Lovisendal Joachim Otto Scak From Linnemann og Henriette Wilhelmine Knepell.
855. *Termann Nicolai Windfeld*, købmand i Aalborg, f. 14/3 1857 Rostrup, d. 24/9 1926 Aalborg, g. *Ingeborg Petrea Busch*, f. 27/6 1853 Løgstør, datter af købmand Lauritz Christian Mally Busch og Rasmine Sophie Sand.
856. *Christiane Jørgine Petrine Windfeld*, f. 3/7 1860 Linde, Randers amt, d. 11/5 1947, g. 30/5 1884 Aalborg, Budolfi kirke, pro-

- prætær *Edvard Heinrich Christian Busch*, f. 28/6 1859 Visborg, søn af mejeriforpagter Jochum Heinrich Busch og Birgitte Catrine Bøgh, Visborggaard.
857. *Nis Jens Jørgen Windfeld*, døbt 5/11 1862 Linde, Randers amt, d. 5/4 1896 Paterson, New Jersey, U.S.A., g. *Johanne Kirstine Sørensen*, f. 25/9 1863 Als sogn, d. 8/5 1928 Randers, datter af reservelods Peder Sørensen og Andrea Ringsted i Ladehuset.
858. *Rasmus Anton Windfeld*, døbt 5/11 1862 Linde, Randers amt, d. 15/3 1948 Skelund, ugift.
859. *Dorthea Louise Windfeld*, f. 15/6 1865 Linde, Randers amt, d. 6/3 1927 Frederiksberg, g. 29/5 1895 Aalborg, Budolfi kirke, grosserer *Rasmus Richard Alexius Hansen*, f. 7/2 1861 Ørsted, Randers Amt, d. 20/3 1934 Frederiksberg.

Børn af 742, født i U.S.A.:

860. *Emilie Windfeld*.
- 860a. *Thomas Windfeld*.
- 860b. *Kirstine Windfeld*.
- 860c. *Terman Windfeld*.

Børn af 743, født i Ulstrup:

861. *Anna Stochholm*, f. 8/10 1874, d. 24/6 1945, g. 14/7 1903 Borup præst ved Frederiksberg Slotskirke *Søren Christian Borresen*, f. 18/3 1878 Ajstrup, Vindblæs, d. 24/8 1967, søn af gårdmand Kristen Sørensen og Maren Sørensen (navneforandring til Borresen). Han gift anden gang med Athalie Konow.
862. *Jens Stochholm*, f. 4/5 1876, d. 9/7 1876.
863. *Marie Sophie Frederikke Caroline Stochholm*, f. 15/10 1877, d. 15/1 1948, g. 17/7 1902 Borup proprietær, Risagergaard ved Randers, medlem af Landstinget *Jens Risager Poulsen*, f. 31/8 1873 Spentrup, d. 26/2 1958, søn af kreditforeningsdirektør N. Chr. Poulsen og Mette Sophie Poulsen.

Børn af 744, født i Farup:

864. *Ananie Karoline Tranberg*, f. 21/11 1827, d. 20/2 1869, ugift.
865. *Hans Windfeld Tranberg*, ejer af Dortheashvile, amtsrådsmedlem, f. 28/6 1829, d. 24/2 1892 Farup, g. 1/6 1867 Tjæreborg *Elisabeth Hansen*, f. 2/12 1837 Tjæreborg, d. 28/1 1917 Ribe, beg. 3/2 1917 Farup, datter af ejeren af Krogsgaard i Tjæreborg Niels Hansen og Ane Kirstine Nielsen.
866. *Ane Kirstine Tranberg*, f. 30/6 1832, g. 5/11 1859 Farup *Niels Peter Jepsen*, skolelærer og kirkesanger, f. 9/4 1829 Seem, søn af husmand i Warming Jeppe Andersen og Kirsten Jesdatter.
867. *Niels Tranberg*, f. 18/5 1835, d. 20/6 1898, g. 7/12 1883 Farup *Ane Marie Bøjsen*, f. 2/12 1848 Hammer, d. 8/1 1923.
868. *Ingeborg Kirstine Tranberg*, f. 20/12 1838, d. 1/4 1924, g. 29/12 1863 Farup *Jens Møller Jensen*, møller i Tarm, Egtved sogn, f. ca. 1825.
869. *Andrea Bolette Tranberg*, f. 20/3 1841, d. 27/4 1870, g. 15/4 1865 Farup *Hans Christensen Hansen*, møller i Spangsborg, f. 16/6 1835 på Krogsgaard, Tjæreborg sogn.
870. *Niels Carl Christian Tranberg*, præst i Farup, senere i Bårse, f. 27/10 1843, d. 10/10 1916 København, g. 31/3 1876 København, Vartov kirke, *Anna Sigrude Christine Friis*, f. 7/9 1852 København, Vor Frue sogn, d. 25/9 1915 København, datter af malermester Carl Eduard Friis og Ragnhild Bjarneson.

Børn af 745, født i Vester Nebel:

871. *Anna Windfeld*, f. 1/1 1829, d. 25/7 1881 Vester Nebel, g. 21/4 1860 Vester Nebel *Ole Pedersen*, gårdmand i Hemmet, f. 25/9 1830 Aal, d. 11/4 1923, søn af Peder Olesen og Kirsten Poulsdatter.
872. *Anna Kierstine Windfeld*, f. 13/3 1832, d. 10/8 1916 Alslev, g. 20/10 1860 Vester Nebel gårdmand, sognefoged i Alslev *Mads Christian Andersen Lund*, f. 8/5 1829 Alslev, d. 16/1 1915 Alslev, søn af Anders Christensen Lund og Grethe Madsdatter.

873. *Jens Stockholm Windfeld*, ejer af Hesselmed, f. 26/5 1834, d. 13/2 1921, g. 8/11 1859 Aal *Ane Marie Johnsen*, f. 22/6 1840 Ribe Domsogn, d. 28/12 1902 Aal, datter af Johannes Johnsen og Malfred Louise Sørensen.

Hesselmed, Aal sogn, Ribe amt, »kaldtes i 1664 Hesszellmed Hovedgård, var allerede omkring 1500 i Niels Juels eje, i 1525 hans søns, Jens Juell, hans enke Vibeke Lunges og 1563 sønnen Vincents Juels; dennes søn, Peder Juell, ejede gården endnu i 1607, men derefter overgik den til andre og udstykkedes. Christian Sørensen Rygård samlede atter godset i 1718-1722. I 1845 kom gården til J. V. Stockholm, hvis navn er kendt i forbindelse med klitbeplantningen. Hans svigersøn J. S. Windfeld (nr. 873) overtog den i 1873 og overlod den i 1898 til sønnen Jens V. S. Windfeld (nr. 1140). I 1921 blev gården købt af Ribe amts udstykningsforening for 215,000 kr. og udstykket i 11 statshuse. Hovedbygningen, der oprindeligt skal være opført af Jens Juell, brændte 1745, hvorpå den nuværende byggedes af grundmur i et stokværk«. (Trap)

874. *Anna Margrethe Windfeld*, f. 19/3 1837, d. 19/3 1931, ugift.
875. *Hans Windfeld*, indsidder, f. 17/2 1840, d. 21/6 1882, g. 12/5 1874 Aarre *Ingeborg Madsen*, f. 5/4 1846 Aarre, d. 26/11 1908 Vester Nebel, datter af Mads Knudsen og Anne Marie Mortensen.
876. *Christen Windfeld*, f. 17/2 1840, d. 1/12 1924.
877. *Karen Windfeld*, f. 26/11 1842, d. 20/8 1866.

Børn af 746, født i Guldager:

878. *Espen Mathiesen Windfeld*, købmand, f. 21/8 1839, d. 10/6 1896, ugift.
879. *Hans Windfeld*, købmand i Hjerting, Guldager sogn, f. 21/1 1842, d. 3/3 1922 Guldager, g. 16/3 1888 Guldager *Mette Kirstine Darum*, f. 17/11 1851 Guldager, d. 25/11 1925 Guldager, datter af skipper i Hjerting Niels Christopher Darum og Frederikke Dorthea Guldager.
880. *Ane Helene Windfeld*, f. 12/2 1844, død 1861.
881. *Jens Mathiesen Windfeld*, f. 1/3 1846, handelsbetjent i Korsør, d. 3/1 1876.

882. *Peter Mathias Windfeld*, landmand, f. 10/9 1848, d. 28/4 1900, g. 4/10 1898 Guldager *Jensine Hansen*, f. 12/3 1859 Guldager, d. 30/5 1921 Guldager, datter af Christen Jensen Hansen og Sophie Marina Guldager.
883. *Thomas Christian Windfeld*, købmand, bankdirektør i Varde, f. 16/3 1851, d. 24/6 1909 Varde, g. 7/10 1882 Kolding *Emilie Elisabeth Hansen*, f. 20/4 1861 Kolding, datter af købmand Hans Rudolph Hansen og Nicoline Marie Rasmussen.
884. *Ane Marie Windfeld*, f. 6/11 1854, d. 25/10 1901 Rejsby, g. 1888 gårdmand *Lars Jensen*, Rejsby, f. 16/4 1840 Rejsby, d. 12/4 1913 Rejsby, søn af Truels Jensen Stauning og Botilla Schack.

Børn af 747:

885. *Hans Windfeld*, gårdmand i Kærbøl, Farup sogn, f. 11/4 1844 Aastrup, d. 5/8 1886 Farup, 1.g. 10/12 1869 Farup enke *Lene Marie Andersen*, f. 1/12 1821 Agersbøl, Lyrskov; 2.g. 4/5 1882 Farup *Jensine Gunder Marie Jensen*, f. 25/3 1857 Vilslev, datter af gårdmand Jens Mortensen og Maren Hansen, 3.g. 2/6 1883 Farup *Ane Maria Jørgensen*, f. 21/1 1851 Brøndum, datter af gårdmand Jørgen Sørensen og Johanne Maria Mortensdatter af Kjersing. Ingen børn i de to første ægteskaber.
886. *Karen Windfeld*, f. 19/2 1846 Aastrup.
887. *Ane Windfeld*, f. 27/4 1848 Aastrup.
888. *Chresten Lykke Windfeld*, f. 12/5 1850 Aastrup.
889. *Jørgen Peder Windfeld*, f. 29/1 1852 Vester Nykirke, d. 26/10 1876, ugift.
890. *Andreas Windfeld*, f. 23/4 1854 Vester Nykirke.
891. *Theodor Windfeld*, f. 18/7 1857 Vester Nykirke.

Børn af 749, født i Farup:

892. *Karen Brorsen*, f. 26/6 1845.
893. *Ane Georgine Ibine Brodersen*, f. 3/11 1847.

Barn af 750 (1), født i Ribe:

894. *Andreas Ib Windfeld Lund*, f. 2/7 1854.

Børn af 750 (2), født i Ribe:

895. *Ane Kirstine Poulsen*, f. 24/5 1857, d. 10/7 1860.

895a. *Hans Ibsen Windfeld Poulsen*, f. 31/12 1858, d. 21/7 1860.

895b. *Hans Ibsen Windfeld Poulsen*, f. 15/3 1861, d. 6/4 1861.

895c. *Ane Kirstine Poulsen*, f. 26/4 1862, d. 7/5 1862.

895d. *Ane Georgine Poulsen*, f. 27/6 1863, d. 4/5 1864.

895e. *Micael Poulsen*, f. 16/5 1865, d. 29/5 1865.

896. *Ane Kjerstine Hansine Caroline Poulsen*, f. 2/1 1867.

Børn af 752, født i Farup:

897. *Ib Hansen Windfeld*, f. 4/12 1854, d. 19/1 1878, ugift.

898. *Engel Hedevig Windfeld*, f. 22/5 1856, g. 7/4 1876 mølle ejer, Jedsted Mølle, *Fritz Hansen*, f. 7/8 1845 Tjæreborg, søn af proprietær Niels Hansen og Ane Kirstine Nielsen, Krogsgaard.

899. *Hans Ibsen Windfeld*, f. 24/4 1859.

Børn af 753 og 780, født i Farup:

900. *Margrethe Windfeld*, f. 5/8 1856, d. 15/12 1934, g. 17/6 1880 Farup proprietær *Jeppe Hansen Brorsen*, Skrumsagergaard i Sønder Bork, f. 4/9 1854 Tved, d. 9/7 1919 Kolding, søn af gårdmand Hans Peter Nielsen Brorsen og Bodil Margrethe Jepsen, Tange.

901. *Ane Georgine Windfeld*, f. 24/9 1858, d. 15/2 1913, g. 17/11 1878 Farup *Jens Tranberg Jensen*, ejer af Gersdorfs gave, sparekassedirektør, sognefoged, Dannebrogsmænd, f. 17/4 1851 Farup, d. maj 1934, søn af gårdmand Niels Jensen og Mette Tranberg.

902. *Ibine Hansine Windfeld*, f. 18/10 1860, d. 24/5 1943, g. 25/10 1884 Farup gårdmand, sognefoged, ejer af fødegården i Tange *Ebbe Hansen Brorsen*, f. 7/4 1858 Tved, Ribe Sct. Kathrine sogn, d. 9/1 1934 Ribe, søn af gårdmand Hans Peter Nielsen Brorsen i Tange og Bodil Margrethe Jepsen.

903. *Meta Sophie Kirstine Windfeld*, f. 3/3 1863, d. 23/12 1904, g. 18/10 1882 Farup gårdejer i Rærup, senere hotelforpagter *Nis Jørgensen Beck*, f. 2/9 1855 Sønder Farup, Vester Vedsted sogn, d. 23/4 1923 Nordby, Fanø, søn af gårdmand i Sønder Farup Christian Beck og Anne Marie Nisdatter.
904. *Agnethe Windfeld*, f. 2/2 1866, d. 27/10 1949 Ribe, ugift.
905. *Ib Knudsen Windfeld*, f. 22/7 1868, d. 4/6 1869 Farup.
906. *Ida Windfeld*, f. 20/5 1870, d. 30/12 1956, ugift.
907. *Ib Marius Windfeld*, inspektør ved Landbohøjskolen, R., DM., p.p., f. 26/10 1875, d. 12/9 1960 Frederiksberg, 1.g. 28/4 1904 Brørup *Ane Marie Mortensen*, f. 18/5 1872 Brørup, d. 1912, datter af gårdmand, sognefoged Hans Madsen Mortensen og Maren Sørensen; 2.g. 26/10 1913 København, Sct. Johannes kirke, *Anna Marie Gjellerup*, f. 9/12 1876 København, d. 10/10 1951, datter af grosserer Christian Peter Gjellerup og Maren Margarethe Beck.

Børn af 754, født i Ribe:

908. *Niels Lytzw Petersen*, f. 15/6 1869, d. 16/12 1874.
- 908a. *Maren Windfeld Petersen*, f. 14/7 1871, d. 7/2 1873.

Børn af 758, født i Ejsing:

909. *Claudius Hansen Windfeld*, ejer af Landting, g. 6/10 1852, gift med *Augusta Marie Henriette Pedersen*, f. 28/1 1868 Skotterup.
 »Claudius Hansen Windfeld var ikke nogen fremragende landmand.....men særlig omsorgsfuld for sine kreaturer. Hver aften ved sengetid tog han en tændt lygte i hånden og gik sin runde i alle huse for at se, om nogle af kreaturerne var syge eller kommen til skade....Folkeholdet på Landting var ikke nu det samme som i fæstebøndernes tid, hvor disse gjorde arbejdet ved hoveri. Nu var det, foruden tyendet, husmænd og almindelige daglejere, som udførte arbejdet på Landting, dels ved akkord og dels for dagløn; men i de senere år kunne Claus W. ikke rigtigt forlige sig med de høje priser på arbejdskraft. Således lod han engang kartoflerne blive siddende i jorden, fordi han mente, at prisen for optagningen var for høj..... Efter at have solgt gården flyttede han til en datter på Hostrup i Salling«. (Anders Kjellerup: Slægten Windfeldt på Landting i Ejsing, i Hardsyssels Aarbøger 1951).

910. *Christen Ebbensgaard Windfeld*, f. 17/6 1854.
911. *Peter Severin Windfeld*, f. 16/2 1856.
912. *Karen Marie Windfeld*, f. 21/6 1857.
913. *Niels Ryberg Windfeldt*, ejer af Raastgaard, f. 21/6 1859, d. 24/12 1933 Vinderup, g. 1889 *Jenny Marie Gramstrup*, f. 25/11 1870 Håsum, d. 27/8 1949 Vinderup, datter af proprietær Frits Gramstrup til Kjærgaardsholm og Kristine Odde.
914. *Hans Marius Windfeld*, f. 22/2 1861, d. 15/1 1862.
915. *Jørgine Jensine Windfeld*, f. 27/2 1863, d. 7/7 1915, ugift.
916. *Ane Margrethe Windfeldt*, f. 29/3 1865, d. 26/2 1938, g. 25/10 1888 Heltborg dyrlæge (*Verner Hans*) *Frederik (Abrahamson) Læssøe*, f. 27/1 1864 Kvong, d. 6/3 1932, søn af sognepræst Christian Frederik Læssøe og Elisabeth Dorothea Pingel.

Børn af 762, født i Staby:

917. *Christen Ebbensgaard*, f. 6/5 1850.
918. *Claus Hansen Windfeld Ebbensgaard*, f. 10/5 1851, d. 29/10 1851.
- 918a. *Claus Hansen Windfeld Ebbensgaard*, f. 27/6 1852, d. 28/6 1852.
- 918b. *Karen Ebbensgaard*, f. 26/9 1853, d. 14/2 1857.
919. *Maren Breinholt Ebbensgaard*, f. 6/10 1854, gift med *Niels Schou* (se nr. 926).
920. *Claudine Hansine Ebbensgaard*, f. 4/4 1856.
921. *Carl August Ebbensgaard*, f. 24/8 1857, d. 25/10 1857.
- 921a. *Karen Julie Ebbensgaard*, f. 6/7 1859, d. 18/7 1859.
922. *Nielsine Cathrine Ebbensgaard*, f. 6/12 1862.

Børn af 765, født på herregården Udstrup, Sønder Nisum:

923. *Niels Schach Jensen* (fra 1905 navneforandring til *Niels Skak*), ejer af Viumgaard, f. 15/9 1847, d. 8/11 1928 Ulfborg, g. 25/10

1877 Ulfborg *Ane Damgaard Sørensen*, f. 31/10 1851 Ulfborg, d. 22/1 1927 Ulfborg, datter af gårdejer Søren Jensen Damgaard og Maren Nielsdatter Bro, Vester Damgaard.

924. *Kresten Jensen*, f. 7/4 1849, d. 1/7 1861.
925. *Knud Markus Jensen*, ejer af herregården Udstrup, f. 19/1 1853, d. 22/5 1931 Udstruphus, Sdr. Vissum, 1.g. 24/10 1885 *Anna Henriette Burchardi*, f. 16/3 1860 Norder Fahrensted, Slesvig, d. 15/6 1922 amtssygehuset Herning, datter af mejeriforpagter Adolph Heinrich Burchardi og Anna Wohlert. 2.g. 19/1 1925 København lærer *Maren Jensen*, f. 19/1 1877 Hindsig, Horne sogn, datter af gårdmand Jens Jensen og Karen Sørensen. (Angående efterkommerne henvises også til »Slægtsbog for efterkommere af Hans Windfeld Jensen, født 1819, gårdejer på hovedgården Udstrup, Sdr. Nissum sogn«. Dansk Slægtsforskning, Fredericia 1968).

Børn af 767, født i Gimsing:

926. *Niels Schou*, mølleeejer i Kvistrup, senere hotelejer i Kjellerup, f. 17/7 1849, gift med *Maren Breinholt Ebbensgaard* (se nr. 919).
927. *Dorthea Cathrine Schou*, f. 17/11 1850.
928. *Mette Cathrine Schou*, f. 3/11 1852, g. 7/3 1884 *Nis Peder Lykke*, f. ca. 1849.
- 928a. *Nicoline Christine Schou*, f. 3/8 1854, g. 4/8 1874 *Nis Petersen Lyche*, f. ca. 1842.
929. *Niels Schack Jensen Schou*, grosserer, f. 5/11 1856, d. 30/11 1937 Skovshoved, g. *Johanne Kathrine Due*, f. 21/1 1859 Silkeborg, datter af Ditlev Kirketerp Due og Augusta Emilie Angelique Vorbeck. Ægteskabet opløst 1914.
930. *Just Lauritz Schou*, f. 13/5 1859.
931. *Anton Othilius Schou*, f. 5/4 1861.
932. *Hanne Schou*, f. 15/5 1863, g. 26/7 1882 *Hans Peter Rygaard Hansen*.

933. *Maren Jensine Schou*, f. 17/9 1865, g. 28/5 1886 *Stephan Agger*,
manufakturhandler i Struer.

Børn af 768, født i Gimsing:

934. *Theodor Skak Jensen*, f. 30/10 1868, d. 1925.
935. *Niels Jensen*, prokurist, købmand i Struer, f. 28/1 1870, d. 9/1
1942 Struer, g. 1902 København *Anna Maria Dujardin*, f. 27/6
1878 Gimsing, d. 27/11 1951 Struer, datter af købmand Carl
Dujardin og Caroline Sophia Thomsen.
936. *Aage Jensen*, f. 20/7 1871, d. 8/2 1872.
937. *Johannes Jensen*, købmand, leder af Struer Teglværk, sogne-
rådsformand i Struer til 1917, borgmester fra 1919 til 1929,
byrådsmedlem til 1933, f. 19/11 1872, d. 22/10 1948 Struer, g.
28/9 1910 Struer *Helga Fanny Elvira Foght*, f. 25/6 1888 Køben-
havn, d. 1/5 1970 Struer.
938. *Metthea Jensen*, f. 4/12 1873.
939. *Einar Jensen*, f. 30/1 1875, d. 26/2 1877.
940. *Anna Jensen*, f. 21/1 1876, g. redaktør *J. Jensen Krarup*, f. 1866,
d. 29/2 1929.
941. *Ingeborg Jensen*, f. 31/3 1877, g. 1904 lærer *Aksel Bang*, søn af læ-
ge J. A. Bang.
942. *Marie Jensen*, f. 2/8 1878.
943. *Elisabeth Jensen*, f. 19/11 1880, g. *N.N. Larsen*. En datter, Kir-
sten, er gift Jacobsen og bosat i Australien.
944. *Knud Jensen*, cand. polyt. ingeniør, f. 3/6 1882, d. 2/6 1954
Holstebro, g. 1/12 1917 Vartov kirke, København *Agnete Lar-
sen*, f. 29/8 1888 Vor Frue sogn, København, døbt i Vartov
kirke, d. 6/6 1952 Gentofte, datter af farver Herman Christian
Larsen og Agnes Sophie Louise Feddersen.

Børn af 771, født i Gimsing:

945. *Niels Skak Aalkjær*, f. 21/6 1872, d. 5/4 1873.

946. *Agnes Aalkjær*, f. 19/9 1874, d. 2/1 1965 Struer, ugift.

Børn af 774, født i Farup:

947. *Terman Windfeld*, gårdejer i Tanderup, f. 11/9 1861, d. 13/5 1930 København, g. 21/7 1886 Ensted *Thyra Marie Tolderlund*, f. 27/7 1864 Ensted, d. 19/3 1923 København, datter af proprietær Edvard Actoni Tolderlund og Caroline Sophie Denc-ker, Aarupgaard.

948. *Hanne Cathrine Windfeld*, f. 9/1 1863, d. 24/9 1935 Ribe, g. 8/9 1883 Ribe, Sct. Kathrine kirke, gæstgiver i Ribe *Niels Christensen*, f. 2/9 1859 Abild ved Tønder, d. 21/2 1924 Ribe.

949. *Ane Windfeld*, f. 16/11 1864, g. 6/12 1890 Ribe, Sct. Kathrine kirke, *Anders Lavritsen Dela*, f. 15/6 1867 Haderslev, søn af dagvognsfører Hans Peter Dela og Ane Cathrine Dall.

950. *Andreas Karl Windfeld*, manufakturhandler i København, f. 29/10 1866, d. 1936, g. 3/12 1897 Odense, Sct. Knud kirke, *Hansine Marie Christensen*, f. 3/7 1864 Aalborg, Vor Frue sogn, d. 16/11 1939 København, datter af bagersvend Hans Christensen og Maren Cathrine Andersen.

951. *Knud Windfeld*, f. 18/9 1868, d. 14/5 1869.

952. *Knud Nielsen Windfeld*, ekspeditionssekretær, f. 31/5 1870, d. 13/4 1950 København, g. 2/3 1902 Ballerup *Agnes Sømod*, f. 27/12 1876 København, d. 5/12 1955 Kongens Lyngby, datter af manufakturhandler Johan Andreas Gabriel Sømod og Julie Petrea Langsted.

Børn af 777, født i Guldager:

953. *Ane Helene Elling*, f. 29/8 1847, g. 15/11 1867 *Hans Michael Jacobsen*.

954. *Margrethe Ibine Elling*, f. 22/5 1849, d. 17/3 1851.

955. *Margrethe Ibine Elling*, f. 11/5 1851, g. *Falle Vogt*, Schackenborg, Møgeltønder.

956. *Anna Petrea Nicoline Elling*, f. 14/5 1853, g. *Lydik Jacobsen*, møller i Brøns.

957. *Mathilde Luise Elling*, f. 15/10 1854, g. *Hans Godske Hansen*, postmester i Skærbæk.
958. *Ida Marie Elling*, f. 28/4 1856, g. *Ludvig Ammentorp Vestergaard* i Birk.
959. *Iver Theodor Elling*, f. 16/10 1857, d. 1928 København.

Børn af 778:

960. *Hansine Maria Hansen*, f. 19/8 1843 Farup.
961. *Ib Windfeld-Hansen*, belysningsdirektør, K²., DM., f. 27/4 1845 Farup, d. 30/4 1926, g. 3/7 1874 Tjæreborg *Marie Kirstine Hansen*, f. 27/1 1844 Tjæreborg, d. 5/3 1935, datter af proprietær Niels Hansen og Ane Kirstine Nielsen til Krogsgaard.
962. *Hans Windfeld-Hansen*, mølleejер, bankdirektør, f. 16/12 1847 Farup, d. 9/1 1931 Ribe, g. 2/7 1886 Ribe *Frederikke Cathinka Lind*, f. 15/3 1866 Ribe Domsogn, d. 21/12 1943 Ribe, datter af apoteker Martin Theodor Lind og Mathilde Christiane Smidt.
963. *Christian Marius Windfeld-Hansen*, konsul, direktør, R., p.p., anlagde i 1892 Aktieselskabet Vejle Bomuldsspinderi, det første bomuldsspinderi i Danmark, og i 1904 Aktieselskabet Windfeld-Hansens Bomuldsspinderi, f. 4/5 1850 Farup, d. 28/2 1937 Vejle, g. 14/11 1882 Vejle *Nielsine Christensen*, f. 14/4 1858 Alsted Mølle i Ø. Nykirke sogn, datter af møller i Alsted Mølle Jens Jacob Christensen og Thora Charlotte Catharine Topp.
964. *Carl Christian Windfeld-Hansen*, f. 31/1 1853 Ribe.
965. *Jens Anton Windfeld-Hansen*, cand. pharm., fabrikant, R., f. 17/9 1855 Ribe, d. 17/8 1936, g. 13/1 1894 *Jensine Marie Bertelsen*, f. 1/7 1866 Søllerød, datter af indsidder i Øverød Johan Bertelsen og Inger Marie Larsen.
966. *Ivar Elling Windfeld-Hansen*, medindehaver af Struers kemiske Laboratorium, f. 2/3 1858 Ribe, d. 23/5 1923, g. 1899 Hoptrup *Dagmar Sophie Windfeld*, f. 10/9 1867 Hoptrup, d. 29/11 1940, datter af møller og proprietær på Østergaards Mølle Knud Ibsen Windfeld og Kirstine Knudsen. (se nr. 973).

967. *Ane Marie Margrethe Windfeld-Hansen*, f. 23/4 1861 Ribe, d. 18/6 1907.

Børn af 779, født i Ribe Domsogn:

968. *Hans Peter Rosenbom*, f. 10/8 1858.

969. *Margrethe Rosenbom*, f. 30/1 1860, d. 24/8 1860.

970. *Andreas Windfeld Rosenbom*, f. 5/3 1861.

Børn af 780 og 753:

se nr. 900 til 907:

Børn af 781, født i Hoptrup:

971. *Gyda Marie Windfeld*, f. 7/9 1862, d. 9/1 1954 Vejle, ugift.

972. *Anne Margrethe Windfeld*, f. 13/8 1864, d. 11/7 1958 Odense, ugift.

973. *Dagmar Sophie Windfeld*, f. 10/9 1867, d. 29/11 1940, g. 1899 Hoptrup *Ivar Elling Windfeld-Hansen*, f. 2/3 1858 Ribe, d. 23/5 1923, søn af møller, gæstgiver Hans Hansen og Karen Ibsdatter Windfeld. (se nr. 966).

974. *Ib Knudsen Windfeld*, f. 20/9 1870, død efter et ophold i Afrika.

Barn af 792 (2), født i Varde:

975. *Hans Vindfeldt Palludan Rasmussen*, kunstmaler i København, f. 24/3 1884, d. 25/8 1962 Sorø, g. 21/10 1920 Frederiksberg kirke *Kirstine Pedersen*, f. 19/3 1887 Hobro, d. 18/8 1968, datter af avlsbruger på Hobro Mark Jens Pedersen og Else Marie Jacobsen.

Børn af 793, født i Store Heddinge:

976. *Julie Alexandra Katharina Kuhlmann*, f. 5/7 1844, g. 26/3 1865 Skanderborg *Charles Otto Adolph Rafn*, fabrikant i Aalborg.

977. *Carl Christian Frederik Frohbøse Kuhlmann*, praktiserende læge i Hørning, senere i Aalborg, f. 28/4 1847, g. 11/11 1875 Skanderborg *Sophie Jørgine Charlotte Roedsted*.

978. *Thora Kuhlmann*, f. 8/6 1850, g. 11/8 1875 Skanderborg *Gustav Ludvig Selchau*, adjunkt i Rønne, senere i Nykøbing.

979. *Johan Anthon Kuhlmann*, f. 16/6 1852.

Børn af 801, født i Vilslev:

1001. *Knud Simonsen Culmbach*, gårdejer, f. 16/10 1857, 1.g. *Kristiane Kathrine Cecilie Jensen*, som døde 6/1 1898; 2.g. 7/6 1903 Vilslev *Karen Nielsen*, f. 11/12 1872 Ølholm, Langskov sogn, datter af husmand Peder Nielsen og Maren Nielsen.

1002. *Claus Hjerrild Culmbach*, f. 24/9 1860.

1003. *Maren Kirstine Culmbach*, f. 25/10 1863.

1004. *Christian Nielsen Culmbach*, f. 2/6 1867.

Børn af 802, født i Vilslev:

1005. *Claus Guldager Hjerrild*, f. 11/2 1866, d. 12/7 1869.

1006. *Anders Ibsen Hjerrild*, f. 7/7 1867.

1007. *Maren Guldager Hjerrild*, f. 22/8 1869, g. 11/10 1894 Vilslev *Claus Guldager Hjerrild*, gårdmand i Grimstrup, f. 5/12 1870 Ansager, søn af gårdejer Søren Hjerrild og Ingeborg Petersen.

1008. *Claus Guldager Hjerrild*, f. 30/7 1871, d. 7/8 1925 Vilslev, g. 19/11 1910 Vilslev *Karoline Amalie Nissen*, f. 15/1 1882 Villebøl, Kalvslund sogn, datter af gårdejer Johan Peder Nissen og Magdalene Nielsen.

1009. *Knud Simonsen Hjerrild*, f. 14/11 1873.

1009a. *Ib Andersen Hjerrild*, f. 18/12 1875, d. 16/6 1876.

1010. *Ib Andersen Hjerrild*, f. 17/5 1877.

1010a. *Sanne Hjerrild*, f. 5/6 1880, d. 24/7 1881.

Børn af 806, født i Vilslev:

1011. *Ibbine Andersen*, f. 20/7 1866.

1012. *Susanne Andersen*, f. 22/2 1868.

1013. *Maren Guldager Andersen*, f. 23/2 1870.

Børn af 808, født i Åbenrå:

1014. *Lucia Sophie Bruhn*, f. 22/10 1842, g. 12/4 1865 Åbenrå *Johannes Christopher Kirchstein*, f. 6/4 1836, søn af Ertmann Kirchstein og Anna Sophia Jürgensen.
1015. *Maria Margretha Bruhn*, f. 1/12 1843, g. 14/10 1864 Åbenrå *Johann Nielsen Jebsen*, f. 1832, søn af Johann Nielsen Jebsen og Anna Christina Sønnichsen.
1016. *Auguste Bruhn*, f. 5/10 1846, g. 12/4 1865 Åbenrå *Jørgen Friedrich Henningsen*, f. 24/9 1834, søn af Peter Henningsen og Anna Christensen.
1017. *Emilie Bruhn*, f. 10/2 1849, g. 25/8 1877 Åbenrå *Heinrich Friedrich Laage*, f. 1845, søn af Christian Friedrich Laage v. Guttan i Cismar og Johanne Christiane Jürgens.
1018. *Christian Friedrich Bruhn*, f. 25/8 1850.
- 1018a. *Udøbt datter*, f. 21/12 1852, d. 16/1 1853.
1019. *Bertha Maria Bruhn*, f. 10/1 1854.
1020. *Hans Bruhn*, f. 14/3 1856.
1021. *Thekla Bruhn*, f. 24/11 1857, g. 18/6 1881 Åbenrå *Richard Wilhelm Theodor Fürstenau*, f. 1852 Brandenburg, søn af Friedrich Wilhelm Fürstenau og Wilhelmine Friederike Mahlke i Berlin.

Børn af 809, født i Åbenrå:

1022. *Jürgen Bruhn*, f. 15/9 1845.
1023. *Anna Catharina Bruhn*, f. 30/6 1847, g. 31/10 1871 Åbenrå *Søren Sørensen Wismar*, f. 18/2 1845, søn af Hans Sørensen Wismar og Anna Botilla Bang.
1024. *Knud Detlef Bruhn*, f. 15/11 1849.
1025. *Maria Margaretha Bruhn*, f. 1/12 1851.
1026. *Hans Bruhn*, f. 5/4 1854.



Jørgen Frederik Windfeld Schmidt med hustru og tre sønner (se nr. 848). Efter privatejet foto.



**Inspektør ved Landbohøjskolen Ib Marius Windfeld (se nr. 907).
Privatejet foto.**



**Ane og Niels
Skak (se nr.
923). Privatejet
foto.**



Bankdirektør Hans Windfeld-Hansen (se nr. 962). Efter maleri i politiassessor H. O. Harcks eje.

- 1026a. *Eline Conradine Sophie Bruhn*, f. 21/3 1856, d. 18/7 1857.
1027. *Eline Conradine Sophie Bruhn*, f. 15/6 1858, g. 19/6 1879 Åbenrå
Jens Jürgen Seneberg, f. 13/7 1843 Haderslev, søn af Hinrich Seneberg og Elisabeth Maria Rasmussen.
1028. *Johanne Bruhn*, f. 1/8 1860.
1029. *Albert Bruhn*, f. 20/7 1862.
1030. *Jacobi Victor Bruhn*, f. 20/3 1865.
1031. *Sophus Peter Bruhn*, f. 8/4 1868.
- Børn af 810, født i Åbenrå:*
1032. *Maria Margaretha Bruhn*, f. 29/7 1841, g. 27/9 1863 Åbenrå kap-
tajn *Georg Martin From Wildfang*, f. 18/10 1839 Åstrup, søn af
Jep Christiansen Wildfang og Maren Schmidt.
1033. *Jacobine Catharina Bruhn*, f. 17/7 1844, g. 30/10 1866 Åbenrå
Adolph Heinrich Georg Malling, f. 1843, søn af Heinrich August
Malling og Luise Birgitta Henriette Hagen.
1034. *Julie Bruhn*, f. 20/3 1847, d. 1896, g. 2/7 1872 Åbenrå *Ludvig
Hartvig Møller*, apoteker, f. 23/7 1840, d. 1919, søn af Hans
Hartvig Møller på Barløse og Sophie Jacobine Janssen.
1035. *Jürgen Bruhn*, f. 24/4 1849, g. 17/11 1874 Åbenrå *Anna Cathari-
na Hansen*, f. 25/10 1848, datter af Jessenius Hansen og Catha-
rina Maria Thomsen.
1036. *Mathilde Bruhn*, f. 11/11 1852.
- 1036a. *Augusta Bruhn*, f. 6/8 1854, d. 6/9 1857.
1037. *Jacob Bruhn*, f. 19/7 1856.
1038. *Christine Bruhn*, f. 9/2 1859.
1039. *Helene Bruhn*, f. 1/9 1860.
1040. *Maren Rebekka Bruhn*, f. 19/2 1863, g. 6/8 1886 Åbenrå *Johan
Daniel Bauer*, Lykkesborg ved Bogense, f. 7/4 1860, søn af apo-
teker August Fridolm Bauer af Rudkøbing og Marthe Marie
Bay.

1041. *Joachim Adolph Bruhn*, f. 11/2 1865.

1042. *Auguste Christine Bruhn*, f. 12/7 1867.

Børn af 813, født i Åbenrå:

1043. *Jürgen Bruhn*, f. 7/7 1850.

1044. *Catharina Bruhn*, f. 18/11 1852, g. 20/12 1872 Åbenrå *Peter Callesen*, f. 1847, søn af Johann Heinrich Callesen og Anna Ida Toft.

1045. *Maria Margaretha Bruhn*, f. 14/9 1857.

1046. *Auguste Eline Bruhn*, f. 25/7 1860.

1047. *Jacob Bruhn*, f. 3/4 1862.

1048. *Christine Margaretha Bruhn*, f. 11/1 1864, d. 1942, g. 20/4 1886 købmand *Peter Christian Jensen*, f. 10/2 1860, søn af Peter Jensen og Anna Christina Mortensen i Haderslev.

En datter af Christine Margaretha Bruhn og Peter Christian Jensen, Marie Augusta (kaldet Mimmi), død 1961, var gift med lærer Peter Møller, død 1928, og deres datter, Karen Møller, f. 31/8 1910 Åbenrå, er gift med fhv. rigsarkivar, dr.phil. Johan Hvidtfeldt.

1049. *Maren Rebekka Bruhn*, f. 2/6 1866.

Børn af 814, født i Åbenrå:

1050. *Maren Mathilde Wildfang*, f. 19/7 1845, g. 22/5 1863 Åbenrå ejeren af Drabæk Mølle i Skanderup *Hans Jes Boysen*, f. 24/4 1839, søn af møller Asmild Boysen og Anna Christine Schrøder.

1051. *Maria Margaretha Wildfang*, f. 7/1 1848.

1052. *Jürgen Wildfang*, f. 5/2 1849, g. 28/5 1875 Åbenrå *Anna Christine Dorothea Stallknecht*, f. 16/2 1851 Flensborg, datter af Andreas Tollstrup Stallknecht og Anna Dorothea Petersen.

1053. *Marie Auguste Wildfang*, f. 6/4 1852.

1054. *Christiane Wildfang*, f. 24/11 1853, g. 6/4 1876 Åbenrå *Peter Hansen Schütt*, f. 4/3 1838 Flensborg, søn af Peter Hansen Schütt og Inge Maria Jensen.

1055. *Jep Christian Wildfang*, f. 21/9 1855.
 1056. *August Wildfang*, f. 27/10 1857.
 1057. *Jacobi Friedrich Schmidt Wildfang*, f. 16/12 1859, død lille.
 1058. *Eline Conradine Sophie Wildfang*, f. 15/3 1861.
 1059. *Jacobi Wildfang*, f. 3/2 1863.
 1060. *Christine Wildfang*, f. 29/3 1864.
 1061. *Helene Wildfang*, f. 16/3 1865.

Barn af 820, født i Løjt:

1062. *Jacob Adolph Hohlmann*, f. 3/1 1843.

Børn af 821 (2), født i Løjt:

- 1062a. *Anna Elisabeth Birgitte Bruhn*, f. 4/12 1856, d. 8/10 1860.
 1063. *Jacob Adolph Bruhn*, f. 17/9 1859.
 1064. *Christian Friedrich Bruhn*, f. 18/2 1862.

Børn af 822, født i Løjt:

1065. *Anne Magdalene Bruhn*, f. 2/6 1863, d. 5/7 1863.
 1065a. *Anne Magdalene Bruhn*, f. 8/1 1866.
 1065b. *Hans Bruhn*, f. 22/8 1870, d. 14/10 1870.

Børn af 822a, født i Løjt:

1066. *Jacob Bendixen*, f. 9/9 1855, d. 3/8 1857.
 1066a. *Jacob Adolph Bendixen*, f. 20/8 1857, d. 6/4 1863.
 1067. *Jacob Bendixen*, f. 26/3 1860.
 1068. *Hans Bendixen*, f. 17/9 1864.
 1068a. *Birgitte Laurine Bendixen*, f. 25/8 1869, d. 27/4 1870.

Børn af 823a, født i Løjt:

1069. *Jacob Bendixen*, f. 29/7 1865.

1070. *Bergitte Laurine Bendixen*, f. 3/7 1868.
Angående slægten Bruhn fra Åbenrå henvises iøvrigt til: »Kaptajn Hans Bruhns Erindringer«, v. Erland Møller og Johan Hvidtfeldt. (Skrifter udgivet af Historisk Samfund for Sønderjylland, nr. 18).

Barn af 825, født i Randers:

1071. *Anna Elisabeth Elmenhoff*, f. 14/3 1859, g. 19/6 1889 Randers proprietær *Alfred Hansen*.

Børn af 836, født i Værløse:

1072. *Kristian Andreas Herman Kalkar*, residerende kapellan i Næstved, R., f. 5/12 1873, d. 27/11 1948, 1.g. 3/5 1904 Maribo *Ida Jacobine Gulmann*, f. 5/1 1876 Maribo, d. 2/2 1924, datter af bankdirektør Christian Erhard Gulmann og Jacobine Sidenius. 2.g. 23/7 1933 *Sofie Tofte*, f. 9/9 1880 Tureby, datter af Købmand Tofte.

- 1072a. *Anna Rebekka Kalkar*, f. 1/11 1875.

Børn af 837:

1073. *Svend Trøst Konradsen*, gårdmand i Hansted, f. 8/7 1873 Nautrup, g. 14/8 1903 Hvirring *Klara Hedevig Lindhardt*, f. 11/1 1878 Lindelse, Langeland, datter af slagter Hans Peter Lindhardt og Juliane Marie Nielsen.

1074. *Frede Glud Konradsen*, f. 3/8 1874 Hvirring.

1075. *Sigrid Sofie Konradsen*, f. 14/8 1875 Hvirring, g. 27/12 1898 Hvirring realskolebestyrer i Randers *Kristian Peder Christensen Dalsgaard*, f. 21/2 1869 Svostrup, søn af boelsmand Søren Christensen og Nielsine Susanne Marie Egens.

- 1075a. *Hans Jacob Glud Konradsen*, f. 4/9 1876 Hvirring, d. 10/8 1880 sammesteds.

1076. *Kristian Glud Konradsen*, sognepræst i Ebeltoft, f. 23/8 1877 Hvirring, g. 28/12 1908 *Ingeborg Christiane Andersen*, f. 20/10 1886 Hjørring, d. 4/7 1963, datter af bygmester, folketingsmand Jens Andersen og Marie Elisabeth Berg.

- 1076a. *Holger Glud Konradsen*, f. 10/8 1878 Hvirring, d. 15/8 1880.

- 1076b. *Folmer Glud Konradsen*, f. 2/11 1879 Hvirring, d. 19/8 1880.

1077. *Aksel Glud Konradsen*, f. 26/11 1880 Hvirring, d. 30/4 1907, ugift.
1078. *Jutta Marie Konradsen*, f. 1/2 1882 Hvirring.
- 1078a. *Anna Rebekka Glud Konradsen*, f. 2/10 1883 Hvirring, d. 2/10 1883.
1079. *Otto Glud Konradsen*, f. 26/8 1885 Hvirring.
1080. *Aage Glud Konradsen*, f. 19/9 1886, Hvirring.
1081. *Viggo Glud Konradsen*, f. 14/6 1888 Hvirring.

Børn af 841, født i Randers:

1082. *Hans Bech Brøndum*, apoteker, f. 6/4 1870, d. 1933 Delmos, Sydafrika, gift med *Olga Asmussen*, datter af oberst Asmussen. Bosat i Afrika.
1083. *Kathrine Marie Bech Brøndum*, identisk med forfatteren *Karin Michaëlis*, f. 20/3 1872, d. 11/1 1950, 1.g. 29/10 1895 forfatteren *Sophus Michaëlis*, ægteskabet opløst. 2.g. 22/2 1912 legationssekretær, senere professor i Berlin, *Charles Emil Stangeland*, ægteskabet opløst.

Karin Michaëlis blev æresborger på Thurø i 1946. Hun foretog talrige rejser i Europa og var på gentagne langvarige ophold i Amerika. Virkede som foredragsholder i de fleste besøgte lande. Har bl.a. skrevet romanserien »Træet på godt og ondt« I-V, »Vidunderlige Verden« (selvbiografi 1948-50), børnebøgerne »Bibi«-serien. Bøgerne er oversat til de fleste europæiske sprog og tillige udkommet i Amerika og Japan.

Om familien Schmidt oplyser hun følgende: »Bedstemors et eller andet Odefar maaske, var en Major v. Schmitt fra Bayern, indvandret 1743«. Om sin mormor, Ulrikka Elisabeth Windfeld Schmidt, fortæller hun i brev af august 1931: »Bedstemor maatte, da Slægten mistede alt ved Bankerotten 1814, allerede som purung Pige ud »at tjene sit brød«. Hun lærte først Husholdning hos en Fru Nickelmann i Aarhus, der vist var af Slægten, kom saa som »Jomfru« til Støvringgaard Frøkenkloster og stod der mellem Piger og Frøkener, var hverken Fugl eller Fisk. Der traf hun Maler Bech, min Bedstefar. Hans Søster var den højt begavede »Tante Thea«, som har lært Pastor Windfeld latin«.

Denne pastor Windfeld er Rasmus Windfeld, søn af Terman Nicolaj Windfeld og Kirstine Aabye (nr. 737) og fætter til Ulrikka Elisabeth Windfeld Schmidt (nr. 724).

1084. *Alma Bech Brøndum*, f. 4/6 1874, d. 31/1 1969 New York, g. 12/2 1898 den evang. luth. kirke i Kapstaden i Sydafrika, arkitekt, baron *Joost Dahlerup*, R., f. 7/8 1874, d. 22/8 1944, søn af kancellist, baron Hans Joost Wilhelm Dahlerup og Ursula Signe Sophie Holbech.
Baronesse Alma Dahlerup, R., belønningsmed. i guld, Chr. Xs Fr.M., »Medal of Honor for Women of Achievement« 1955 ved Women's International Exposition i New York og Kolonihaveforbundet for Danmark's for-tjenstmed. i guld 1957.
Stifter af Hans Christian Andersen's Statue Fund, New York 1952, præsident for samme 1954.
Diverse tillidshverv i talrige foreninger, de fleste i U.S.A. (Kraks Blå Bog).
- 1084a. *Harriet Bech Brøndum*, cand. phil. i Randers, f. 22/1 1876, d. 1914, ugift.
1085. *Allan Bech Brøndum*, f. 27/2 1882, d. 1943 Johannesburg, Syd-afrika, apoteker i Johannesburg; ugift.

Børn af 844:

1086. *Truelsine Magdalene Enemark*, f. 18/12 1871 Hammelev, d. 11/11 1956 København, g. 26/4 1896 Frederiksberg assistent *Hans Peder Enemark*, f. 28/12 1873, d. 11/12 1945 København, søn af Mathias Johansen Enemark og Ellen Kirstine Lange.
1087. *Anna Magdalene Enemark*, f. 25/2 1874 Hammelev, d. 3/6 1938 Armstrong, Iowa, U.S.A., g. 23/3 1904 Ringsted, Iowa, U.S.A. farmer *Niels Nielsen*, f. 28/1 1871 Grinderslev, d. 8/4 1923 Estherville, Iowa, U.S.A., søn af gårdmand Carsten Nielsen og Dorthe Kirstine Jensen, Grinderslev.
1088. *Caroline Christine Enemark*, f. 7/5 1876 Næstved, d. 25/3 1956 Dyssegård, København, g. 27/8 1903 Frederiksberg kirke kon-torchef *Axel Windfeldt Schmidt*, f. 9/12 1879 Sct. Johannes, Kø-benhavn, d. 13/2 1947 Dyssegård, København, søn af sadel-mager, dekoratør Jørgen Frederik Windfeld Schmidt og Ca-thrine Mariane Reesen. (se nr. 1101).
1089. *Henriette Ebine Enemark*, kontorchef v. »Nationaltidende«, fortj.med., f. 10/1 1878 Næstved, d. 18/11 1949 Frederiks-berg; ugift.

1090. *Carl Andersen Enemark*, cigarhandler, f. 10/7 1879 Næstved, d. 20/2 1962 København, g. *Nicoline Kathrine (kaldet Ketty) Nielsen*, f. 25/8 1879 Hillerslev, d. 29/12 1946 København, datter af Jens Peter Nielsen og Mette Andersen.
1091. *Marie Cathrine Enemark*, f. 22/1 1881 Frederiksberg, d. 26/6 1966 Frederiksberg, g. 11/10 1910 København forretningsfører, chauffør (*Jens Kristian*) *Marius Jensen*, f. 20/9 1879 Sct. Johannes, København, d. 30/10 1960 København, søn af Johan Frederik Jensen og Karen Marie Christiansen.
1092. *Agnes Iverline Petrea Enemark*, f. 25/4 1882 Frederiksberg, d. 17/11 1968 Stephen, Minn., U.S.A., g. 9/1 1908 Dolliver, Iowa, U.S.A., farmer *Anton Christian Muller Smidt*, f. 14/10 1873 i Danmark, d. 26/3 1951 Stephen, Minn., U.S.A., søn af Christian og Hanne Smidt.
1093. *Peter Enemark*, mekaniker, f. 15/12 1883 Frederiksberg, d. 18/5 1926 Frederiksberg, g. 9/12 1906 Frederiksberg *Ane Cathrine Gyde Christensen*, f. 1/4 1887 Ørsted, Rougsø Herred, d. 15/1 1971 Frederiksberg, datter af Jens Peter Christensen og Else Kirstine Christensen.
1094. *Christian Enemark*, bygmester i Chicago, f. 24/8 1885 Frederiksberg, d. 11/3 1974 Warren, New Jersey, U.S.A., g. 3/11 1906 København *Ane Marie Christiansen*, f. 12/4 1887 Frederikssund, d. 25/11 1939 Davenport, Iowa, U.S.A.
1095. *Axel Frederik Enemark*, assistent, f. 14/3 1887 Frederiksberg, d. 21/10 1969 København, g. 20/4 1912 Frederiksberg rådhus *Jenny Albertine Marie Nolin*, f. 17/2 1887 Frederiksberg, d. 23/1 1970 Frederiksberg, datter af William Nolin og Agnes Hansen.
1096. *Aage Villiam Enemark*, handelskorrespondent, f. 1/2 1889 Frederiksberg, d. 24/1 1976, g. 18/10 1918 Hellerup kirke *Asta Louise Jørgensen*, f. 23/5 1896 Sundby.
1097. *Olga Camilla Regina Enemark*, f. 22/9 1890 Frederiksberg, d. 13/8 1950 Solbjerg, g. 15/3 1917 Solbjerg murermester (*Vilhelm*) *Sigurd Andersen*, f. 19/2 1884 Sct. Johannes, København,

d. 1/10 1950 Solbjerg, søn af prokurator Frederik Vilhelm Andersen og Christine Bentine Hansen.

1098. *Cora Louise Ingeborg Enemark*, f. 29/8 1892 Frederiksberg, d. 25/2 1957 Frederiksberg, g. 27/1 1918 Solbjerg malermester *Otto Ditlev Ludvig Dahms*, f. 27/5 1887 København, d. 20/4 1969 Frederiksberg, søn af Ludvig Carl Gustav Dahms og Rasmine Christine Sophie Petersen, Hamburg.

Barn af 846, født i København, Trinitatis sogn:

1099. (*Carl Vilhelm*) *Herman Petersen*, malermester, f. 1/1 1872, d. 6/2 1950 Frederiksberg, g. 23/12 1894 Hellig Kors kirke, København, *Rasmine (kaldet Minna) Rasmussen*, f. 22/11 1864 Stokkemærke, d. 17/8 1953 Frederiksberg, datter af høker og husmand i Kjeldernæs Rasmus Nielsen og Caroline Nielsen; 1.g. 2/1 1887 Sct. Johannes kirke, København, malermester *Lars Christian Larsen*, d. 1/7 1892.

Windfeldvej i Virum ved København har fået sit navn, da malermester Herman Petersen udstykkede sin jord i Virum og opkaldte vejen efter sin mormor, Abalone Christine *Windfeld* Schmidt. (Meddelt fra Lyngby-Taarbæk kommunes Kommunalbestyrelse).

Børn af 848, født i København, Sct. Johannes sogn:

1100. *Johanne Marie Louise Schmidt*, f. 10/11 1876, d. 27/12 1876.
- 1100a. *Agnes Kristiane Schmidt*, f. 12/12 1877, d. 18/9 1878.
1101. *Axel Windfeldt Schmidt*, kontorchef, f. 9/12 1879, d. 13/2 1947 Dyssegård, København, g. 27/8 1903 Frederiksberg *Caroline Christine Enemark*, f. 7/5 1876 Næstved, d. 25/3 1956 Dyssegård, København, datter af papirmester Peter Andersen Enemark og Henriette Nielsine Kraft. (se nr. 1088).
1102. *Otto Marius Windfeldt Schmidt*, f. 17/4 1881, d. 24/12 1886.
1103. *Emil Laurits Julius Windfeldt Schmidt*, ingeniør, fabrikant, f. 1/1 1884, d. 28/4 1962 København, g. 21/12 1920 München *Margarete Kölbl*, f. 24/6 1894 i Bayern, d. 7/9 1977, datter af Jakob Kölbl og Anna Wurm.



Konsul Marius Windfeld-Hansen (se nr. 963). Efter maleri af sønnen Knud Windfeld-Hansen.



Baronesse Alma Dahlerup (se nr. 1084). Privatejet foto.



Forfatteren Karin Michaëlis (se nr. 1083). Privatejet foto.



Overkirurg Peter Windfeld (se nr. 1152). Privatejet foto.

1104. *Jørgen Windfeld-Schmidt*, billedhugger, maler, f. 18/5 1885, d. 27/7 1952 Glostrup, g. 27/1 1906 Hellig Kors kirke, København, *Elisabeth Magdalene Hansine Vilhelmine Rygaard*, f. 7/7 1887 Århus Domsogn, d. 3/11 1977, datter af Anton Gunder Marinus Rygaard og Marie Kathrine Michaeline Vilhelmine Baumhauer.

Jørgen Windfeld-Schmidt er uddannet på Teknisk Skoles malerskole 1904–06. Har bl.a. udført en lang række skulpturer til katolske institutioner i Danmark. Nævnes kan f.eks.: portrætrelief af biskop Johannes v. Euch (1922–25), sarkofag for dir. Helge Jacobsen (1923–24), døbefont til den katolske kirke i Holbæk (1927), ærestavle med bronzebuste af dyrlæge J. Schmidt, Kolding, (1928 til Veterinær- og Landbohøjskolen), sandstensrelief (1931 til Sct. Knuds Skolen i Stenosgade), bronzebuste af prof. A. W. Mørkeberg (1935 til Veterinær- og Landbohøjskolen), 2 krucifikser i egetræ (1942 opstillet i Strø og i Glostrup), døbefont (1942 til Sakramentskirken, Nørrebrogade), alter og kommunionbænk i eg til Sct. Josefsøstrenes kapel i Odense, indre og ydre udsmykning af ny kirke i Tåstrup. Mange dyreskulpturer i keramik. Freskomalerier til Sakramentskirken og altertavle til Sct. Josefsøstrenes kapel i Odense. Også mange portrætter, genrebilleder, blomsterbilleder og opstillinger. (Weilbach).

Børn af 849, født i Staun Skole, Farstrup sogn:

1105. *Helga Hansine Jensen*, f. 25/2 1882, d. 2/3 1924 Sdr. Lem, ugift.
- 1105a. *Jenny Marie Jensen*, f. 24/1 1886, d. 8/4 1890.
- 1105b. *Anna Jensen*, f. 4/1 1889, d. 9/5 1890.
1106. *Jenny Maria Anna Kirstine Jensen*, f. 24/4 1893, d. 24/1 1921 Sdr. Lem, ugift.
1107. *Anna Jensen*, f. 15/3 1897, g. 1/2 1922, Sdr. Lem dyrlæge *Niels Adolf Nielsen Kallesø*, f. 2/4 1885 Lemvig, d. 21/4 1959 Lemvig, søn af dyrlæge Mads Nielsen Kallesø og Maren Poulsen.

Børn af 852, født i Nimtofte:

1108. *Bodil Lykke Windfeld*, f. 21/12 1895, g. 27/3 1919 Hyllested sogneprest i Lemvig *Carl Christian Lund*, f. Sæby 21/4 1891, d. 5/4 1946 Lemvig, søn af sadelmagermester Rasmus Ølgaard Andrup Lund og Anna Marie Andersen.
1109. *Gytte Vibeke Windfeld*, f. 13/7 1898.

1110 *Vagn Thomsen Windfeld*, sognepræst, Kapernaums kirke, København, f. 15/10 1899, d. 15/8 1968 København, g. 23/3 1927 *Hørve Emilie Pilegaard Larsen*, f. 8/6 1903 Sdr. Jernløse, d. 21/9 1973 København, datter af Lars Peter Larsen og Jensine Nielsen.

1111. *Søster Kirsten Windfeld*, børnehaveleder, f. 20/10 1902. Ugift.

Barn af 854, født i Århus:

1111a. *Hakon Christian Schack Linnemann*, overretssagfører i København, f. 8/10 1884, g. 1914 *Ella Amalie Seidel*.

Børn af 855, født i Aalborg, Budolfi sogn:

1112. *Ingeborg Margrete Sofie Irene Windfeld*, f. 1/3 1885, gift med gods ejer Iver Bernhard Berthelsen, Sohngårdsholm, Vejgård sogn.

1112a. *Valborg Windfeld*, født i Aalborg, død lille.

Børn af 857:

1113. *Anna Elisabeth Windfeld*, f. 22/12 1890 Aalborg, d. 13/2 1944 Kolding, g. 30/4 1911 Randers direktør *Axel Hansen*, f. 26/8 1884 Branderslev, Lolland, d. 2/10 1966 Kolding, søn af bødker Johannes Christian Hansen og Nielsine Margrethe Nielsen.

1114. *Edith Windfeld*, f. 11/11 1892 Paterson, New Jersey, U.S.A., g. 9/4 1918 Trinitatis, København, *Carl August Lindström*, f. 4/6 1895 Barcelona, Spanien, søn af Carl Gustaf Lindström og Augusta Elisabeth Arfwidson.

Barn af 859, født på Frederiksberg:

1115. *Elisabeth Marie Windfeld-Hansen*, f. 19/2 1900, g. 11/5 1923 Frederiksberg kirke generalmajor *Axel Frederik Jensen Storch*, f. 26/1 1897 Silkeborg, d. 15/5 1961 Frederiksberg, søn af overlærer Hans Andreas Jensen Storch og Ane Kristine Nielsen.

Børn af 861, født i Valby:

1116. *Carl Christian Stochholm-Borresen*, læge, f. 22/4 1904, d. 10/3 1949, g. 12/3 1936 *Ellen Margrethe Mølgaard Christensen*, f. 9/9 1917, dræbt 12/4 1945 København, datter af Ove M. Christensen og Helene McBroom.

1116a. *Henning Stochholm Borresen*, f. 23/5 1907, d. 9/5 1908.

1116b. *Johannes Stochholm Borresen*, f. 13/6 1911, d. 22/6 1911.

Børn af 863:

1117. *Esther Sophie Poulsen*, f. 19/6 1904 Brabrand, g. 19/5 1931 Spentrup distriktschef *Christen Borresen*, f. 18/5 1907 Vindblæs, søn af Jens Christian Borresen og Maren Nielsen.

1118. *Niels Christian Stochholm Poulsen*, dyrlæge, f. 19/1 1906 Brabrand, d. 21/7 1975, g. 9/12 1933 Vorup *Betty Elisabeth Andersen*, f. 26/3 1907 Vorup, datter af direktør for A/S Randers Kul- og Koks Import Edvard Andersen og Andrea Wendelboe Larsen.

1119. *Gunnar Stochholm Poulsen*, f. 29/1 1907 Brabrand, gift i Californien med Dorothy.....

1120. *Gerda Kirstine Poulsen*, f. 19/9 1911 Vadsby, Sengeløse, g. 14/7 1939 Frederiksberg slotskirke overdyrlæge *Hans Winding*, f. 23/9 1913 Hadsund, søn af Jens Nikolaj Winding og Dorthea Dreyer.

1121. *Anna Dorothea Nicoline Poulsen*, f. 13/8 1919 Spentrup, 1.g. *Hans Diklev*, f. 21/4 1917 Ærøskøbing, d. 4/11 1977, ægteskabet opløst 1961. 2.g. *Rasmus Glerup*, f. 30/4 1915.

Børn af 865, født i Farup:

1122. *Ane Dorthea Tranberg*, f. 13/3 1868, d. 1/6 1953, g. 20/6 1892 Farup postmester i Jægerspris *Viggo Leonhard Emil Fischer*, f. 11/3 1864 Frederikshavn, d. 10/2 1932 Dråby, søn af sognepræst Leonhard Christian Fischer og Anna Marie Christensen.

1123. *Anne Kirstine Nielsine Tranberg*, organist, f. 24/1 1872, d. 1/8 1949 Brøns, g. 5/10 1895 Farup gårdejer *Truels Jensen Beier*, R., i bestyrelsen som sekretær ved Christian d. Xs dige (Rejsbydidiget), formand for Vestslesvigs Brandforsikring for Løsøre, medlem af Brøns sogneråd, f. 13/12 1870 Brøns, d. 18/1 1961, søn af Niels Beier og Bodil Jensen.

1124. *Terman Hansen Tranberg*, ejer af Dortheashvile, f. 12/5 1873, d. 27/2 1954 Ribe, g. 25/6 1912 Bårse *Bodil Christensen*, f. 16/2 1885 Ribe, d. 21/2 1965 Ribe, datter af gæstgiver Niels Christensen og Hanne Cathrine Windfeld. (se nr. 1241).

Børn af 866, født i Stauning:

1125. *Dorthea Kirstine Jessine Jepsen*, f. 23/3 1861, g. 25/5 1885 Stauning urtekræmmer i København *Axel Ejnar Johannes Friis*, f. 30/12 1855 København.
1126. *Terman Tranberg Jepsen*, f. 4/11 1862.

Børn af 870, født i Varde:

1127. *Jens Jacob Tranberg*, f. 1881.

Børn af 871, født i Hemmet:

1128. *Hans Vindfeldt Pedersen*, gårdmand, f. 30/7 1861, d. 20/6 1955 Ølgod, g. 14/11 1885 Ølgod *Kristiane Marie Matilde Jacobsen*, f. 19/1 1865, d. 2/12 1945 Hemmet.
1129. *Peder Pedersen*, gårdejer, Jeksen Hovgård, f. 29/1 1863, d. 10/6 1940 Skanderborg, g. 16/8 1892 Galten, *Ane Fisker*, f. 20/9 1868 Galten, d. 7/9 1941 Skanderborg, datter af gårdmand i Hinge Kristen Andersen Fisker og Ellen Nielsen Skæg.
- 1129a. *Zidsel Marie Pedersen*, f. 23/6 1864, d. 15/1 1870.
1130. *Karl Pedersen*, f. 9/5 1867, d. 5/11 1946, g. 1888 i Lønborg kirke Ane Jensen af Lydum, f. 8/2 1868.
1131. *Kirstine Pedersen*, f. 27/6 1869, d. 15/7 1953, g. 7/12 1894 Tjørring kirke avlsbruger *Mourits Jensen*, f. 24/3 1867 Herning, søn af husmand Jens Christensen og Kirsten Andersen. Mourits Jensens søster, Kirsten Marie Jensen, var gift med forfatteren Evald Tang Kristensen.
1132. *Sidsel Maria Petrea Pedersen*, f. 1/10 1872, gift og bosat i Amerika (Wisconsin).

Børn af 872, født i Alslev:

1133. *Andreas Andersen Lund*, f. 11/8 1861, d. 14/12 1873.

1134. *Hans Windfeld Andersen Lund*, f. 12/3 1863, d. 18/2 1952 Tarp, Brøndum, gift med *Nielsine Pedersen*, d. 1932.
1135. *Georg Marinus Andersen Lund*, avlsbruger, kirkeværge, f. 31/8 1865, d. 31/3 1945 Rødding, g. 11/10 1889 Alslev *Jepbine Marie Kirstine Jepsen*, f. 9/9 1865 Alslev, d. 27/2 1961 Tanderupgaard, Farup, datter af Hans Jepsen og Margrethe Jensen.
1136. *Karen Andersen Lund*, f. 2/10 1868, d. 14/12 1957, g. 20/10 1893 Alslev gårdmand *Andreas Friis Ventzelsen*, Tranekjærgaard, Glejbjerg, Åstrup sogn, f. 24/2 1862 Alslev, d. januar 1948, søn af gårdmand Ventzel Hansen og Ane Andersdatter. (se nr. 1302).
1137. *Marie Lund*, f. 3/1 1871, g. 7/10 1892 Alslev gårdmand og sognefoged *Jens Thomsen Jepsen*.
1138. *Andrea Lund*, f. 17/4 1874, d. 15/3 1950, g. 11/10 1895 sognefoged *Søren Hansen Sørensen*, Brøndum.
- Børn af 873, født i Ål:*
1139. *Marie Lovise Windfeld*, f. 18/6 1860, d. 23/4 1943, g. 18/10 1889 *Claus Jessen Madsen*, f. ca. 1861 Janderup.
1140. *Jens Wissing Stockholm Windfeld*, proprietær, Hesselmed, amtsrådsmedlem, f. 22/4 1862, d. 27/5 1931 Oksbøl, g. 19/3 1901 Oksbøl, (Ål sogn) *Anne Marie Kirstine Gundesen*, f. 8/6 1876 Ø. Assels, d. 13/7 1950 København, datter af skolelærer Thue Gundesen og Anne Marie Mathilde Hansen i Uldbjerg.
1141. *Dorthea Margrethe Rosenberg Windfeld*, f. 17/10 1864, g. 14/10 1887 Ål gårdmand af Billum *Jens Nielsen Bloch*, f. 18/9 1853 Ål, søn af gårdmand i Kjærgård Niels Hansen Bloch og Maren Christensdatter.
1142. *Ane Helene Windfeld*, f. 27/5 1866, g. 9/10 1885 Ål gårdejer i Billum *Niss Hansen*, f. 15/12 1858 Billum, søn af gårdmand i Billum Jens Hansen og Ane Dorthea Jensen.
1143. *Karen Hansine Windfeld*, f. 30/5 1869, g. 18/9 1888 Ål møller, Hesselmed Mølle, *Hans Nicolai Peder Holm*, f. 21/11 1854 Ål, søn af mølleforpagter Jacob Holm og Gyrithe Catrine Jensen, Hesselmed Mølle. Udvandret til U.S.A.

1144. *Hans Johannes Windfeld*, landinspektør, R., f. 26/7 1872, d. 14/10 1963 København, g. 22/12 1909 Holmens kirke, København, *Maren Kirstine Topp*, f. 23/8 1885 Hvidbjerg, Revs Herred, d. 20/4 1947 København, datter af sadelmager Carl Ludvig Josef Vinther Topp og Ane Marie Lundbye.
1145. *Malfred Lovise Kirstine Windfeld*, f. 25/8 1876, d. 26/4 1932, g. 28/10 1897 Ål plantør *Mads Peder Madsen*, f. 3/7 1865 Guldager, d. 21/8 1938, søn af gårdejer Mads Madsen og Gjertrud Jacobsen, Tobøl.

Børn af 875:

1146. *Cecilie Marie Windfeld*, f. 20/7 1874 Årre, g. 27/4 1897 *Hans Andersen Christensen*.
1147. *Ane Mathilde Windfeld*, f. 20/1 1876 Årre, d. 25/1 1890.
1148. *Hans Windfeld*, f. 9/4 1877 Tjæreborg, d. 28/10 1935, g. 11/6 1907 V. Nebel *Kirstine Kathrine Andrea Christensen*, f. 24/6 1880 V. Nebel, datter af lærer og kirkesanger Niels Horsbøl Christensen og Pernille Bondesen af Nebel.
1149. *Karen Windfeld*, f. 5/6 1879 Brøndum.
1150. *Mads Hans Windfeld*, f. 10/11 1882 V. Nebel.

Børn af 879, født i Guldager:

1151. *Ane Frederikke Windfeld*, f. 1/1 1889.
- 1151a. *Niels Christian Lykke Windfeld*, f. 9/1 1895, d. 19/1 1898.

Barn af 882, født i Guldager:

1152. *Peter Mathias Windfeld*, overkirurg ved Landshospitalet i Sønderborg, dr. med., R. og D., R. af 1. grad af Dannebrog, f. 6/6 1900, d. 22/12 1973, g. 1/8 1930 Frederiksberg *Maren-Johanne Hoffmann*, f. 12/8 1903 Odder, datter af civilingeniør, entreprenør Johan Vilhelm Christian Hoffmann og Anne Meta Nielsen.

Barn af 883, født i Varde:

1153. *Ellen Windfeld*, gymnastiklærer, f. 2/4 1889, d. 9/4 1977, g. 12/4 1909 Varde trafikkontrollør *Simon Kerstens Andersen Lund*,

f. 8/7 1880 Lønne, d. 20/9 1959 Lyngby, søn af gårdmand Lambert Andersen Lund og Jensine Dorthæa Brøstrup, Lønnekstak.

Børn af 884, født i Rejsby:

1154. *Anna Marie Bothilde Jensen*, f. 2/9 1889, g. 4/6 1924 møller *Anders Brodersen*, Råhede, Hviding.
1155. *Truels Stauning Jensen*, gårdejer, præsident for Oxexport, f. 4/2 1891, d. 15/2 1963 Rejsby, g. 26/11 1920 Føvling *Krestine Boesen*, f. 21/1 1885 Ottersbøl, Mjolden sogn, datter af husmand Peter Boesen og Kjerstine Marie Jessen.

Børn af 885, født i Farup:

1156. *Peter Windfeld*, købmand, f. 5/9 1883, d. 20/4 1968 Iowa, U.S.A., g. 18/12 1912 Audubon, Iowa, U.S.A., *Anne Marie Madsen*, f. 30/1 1889 Børghlum, d. 22/8 1964 Iowa, U.S.A.
1157. *Jens Jørgen Windfeld*, f. 1/12 1884, Butter & Cheese Maker & Farmer, d. 26/4 1962 Waupaca, Wisconsin, U.S.A., 1. g. 5/12 1912 Grand Rapids, Wisconsin, U.S.A., *Rosina Marie Hertig*, f. 30/8 1892 Marshfield, Wisconsin, U.S.A., datter af Fritz Hertig og Emma Johanna Sternitzky; 2. g. 10/6 1923 *Martha M. Sternitzky*, d. 8/12 1975.

Børn af 898, født i Vilslev:

1158. *Niels Hansen*, f. 23/2 1877.
- 1158a. *Dagmar Hansen*, f. 17/2 1879, død samme dag.
- 1158b. *Thyra Hansen*, f. 17/2 1879, død samme dag.
1159. *Hansine Ibine Vindfeldt Hansen*, f. 2/1 1880, g. 18/8 1903 Vilslev *Aage Viggo Christian Schönau Jørgensen*, f. 9/1 1880 Odense, søn af baneformand Troels Jørgensen og Laura Catarine Elisabeth Knorr af Skørping.
1160. *Hans Ibsen Windfeldt-Hansen*, f. 25/9 1881, d. 8/7 1949 Herning, g. *Karen Johanne Hansen*.
1161. *Anna Kirstine Hansen*, f. 12/4 1883.

1162. *Cathrine Margrethe Hansen*, f. 9/4 1885.
1163. *Maren Kirstine Hansen*, f. 4/10 1886. Navneforandring 16/1 1929 til *Maren Kirstine Windfeld-Hansen*.
1164. *Fritze Engel Vindfeldt Hansen*, f. 5/4 1888.

Børn af 900, født i Sønder Bork:

1165. *Bodil Margrete Brorsen*, f. 12/4 1881.
1166. *Hans Windfeld Brorsen*, gårdejer af Veerst, f. 18/1 1883, d. 3/1 1963 Brørup, g. 9/3 1910 Brørup *Kirstine Nielsen*, f. 27/11 1881 Åstrup, datter af gårdmand Emil Andreas Salstrup Nielsen og Abeline Andersen.
1167. *Nielsine Windfeld Brorsen*, f. 6/11 1884, d. 7/2 1932 Ribe; ugift.
1168. *Thomas Vindfeldt Brorsen*, f. 30/3 1887. Druknet 1905 ved Fanø.
1169. *Einar Windfeld Brorsen*, arkitekt i Års, f. 8/10 1894, d. 16/7 1973, g. 20/12 1931 Tørring *Henny Lauridsen*, f. 11/11 1898 Thisted, datter af købmand Hans Lauridsen og Kirstine Worm.

Børn af 901, født i Farup:

1170. *Meta Tranberg Jensen*, f. 25/8 1879, d. 9/11 1920 Ilsted, g. 13/12 1906 Farup gårdmand i Ilsted *Ole Jørgensen Olesen*, f. 18/11 1875 Gørding, d. 29/7 1956 Bramminge, søn af husmand Jørgen Peder Olesen og Kristine Nielsen, Sdr. Lourup. 2.g. Karen Pedersen, f. 16/4 1887, d. 13/12 1970.
1171. *Niels Tranberg Jensen*, overretssagfører i Ribe, f. 25/2 1881, d. 1/10 1949; ugift.
1172. *Thomas Windfeld Jensen*, gårdejer, f. 23/3 1883, d. 8/9 1961, g. 22/10 1912 Farup *Ane Kristine Kargaard*, f. 11/12 1887 Farup, d. 8/9 1961 Ribe, datter af gårdmand Jakob Jørgensen Kargaard og Ane Marie Lauridsen, Mejlby.
1173. *Karl Tranberg Jensen*, f. 29/12 1885, d. 18/11 1889.
1174. *Holger Tranberg Jensen*, sagfører i Svendborg, f. 9/8 1888, d. 1/2 1948, g. *Estrid Jaobi*, f. 24/10 1899, datter af læge Villiam Jacobi.

1175. *Karen Tranberg Jensen*, f. 22/10 1890, d. 9/12 1933; ugift.

Børn af 902, født i Sct. Katrine sogn, Ribe:

1176. *Bodild Margrethe Vindfeldt Brorsen*, f. 1/8 1885, død lille.

1177. *Nielsine Vindfeldt Brorsen*, f. 27/11 1887, d. 31/7 1973, g. 27/1 1920 København inspektør ved Banktilsynet *Hans Brorson Christensen*, f. 24/10 1873 London, d. 25/7 1971.

1177a. *Clara Marie Vindfeldt Brorsen*, f. 7/6 1890, d. 19/8 1890.

1178. *Helga Marie Windfeld Brorsen*, f. 28/4 1893, d. 15/12 1941 Spandet, g. 25/10 1919 Ribe købmand *Carl Christian Kaufmann Berndsen*, Spandet ved Ribe, f. 29/2 1880 Bajstrup, d. 31/12 1945 Spandet, søn af smed Hans Christian Berndsen og Cici-lie Catharine Kaufmann af Bajstrup.

1179. *Emma Windfeld Brorsen*, f. 4/12 1894.

1180. *Bodild Windfeld Brorsen*, f. 22/8 1898, g. 28/8 1927 Ribe trafik-inspektør ved DSB *Nicolai Kristian Bønding Nielsen*, f. 11/9 1902 Hvide Mose, Ejsing, søn af Niels Bønding Nielsen og Jensine Kirstine Klausen.

Børn af 903:

1181. *Christian Beck*, maskinist, f. 23/8 1883 Rærup, Lydum sogn, d. 12/10 1937 København, g. 18/10 1910 Nordby, Fanø *Laura Birthe Kirstine Andersen*, f. 1/6 1881 Ramme, d. 18/2 1944 København, datter af Jens Andersen og Sara Christensen.

1181a. *Thomas Beck*, f. ca. 1885, død lille.

1182. *Anna Vindfeldt Beck*, f. 11/9 1889 Skjern, d. Sioux City, Iowa, U.S.A., g. *Søren Christian Iversen Nordby*, f. 20/9 1874, d. 27/3 1937 Sioux City, Iowa, U.S.A.

1183. *Nielsine Vindfeldt Beck*, f. 11/8 1891 Esbjerg, d. 3/10 1970 Fanø, g. 1/9 1914 Nordby, Fanø, kaptajn *Niels Ankersen Svarrer*, f. 8/12 1883 Nordby, Fanø, d. 4/12 1966 Fanø, søn af skibsfører Hans Svarrer og Mette Brinck.

1184. *Thomas Windfeldt Beck*, købmand i Nordby, Fanø, f. 1/6 1900 Nordby, Fanø, d. 11/10 1964 Fanø, g. 8/5 1928 Ribe Domkirke *Laura Marie Magdalene Saaby*, f. 1/4 1904 Ribe Domsogn, datter af vejassistent Carl Ludvig Saaby og Marie Kjerstine Møller.

Børn af 907 (2), født i Sct. Markus sogn, København:

1184a. *Ib Gjellerup Windfeldt*, f. 20/2 1917, død samme dag.

1184b. *Grethe Windfeldt*, f. 22/8 1918, død samme dag.

Børn af 909, født i Ejsing:

1185. *Jørgen Bang Windfeldt*, f. 11/7 1892.

1186. *Karl Ferdinand Windfeldt*, f. 29/1 1894.

1187. *Ellen Jensine Windfeldt*, f. 25/1 1895.

1188. *Anna Kristine Windfeldt*, f. 18/2 1898.

1189. *Kristen Ebbensgaard Windfeldt*, f. 9/10 1889, d. 26/1 1900.

1190. *Karen Margrete Windfeldt*, f. 6/12 1900.

Børn af 913, født i Ejsing:

1191. *Signe Kristine Windfeldt*, f. 1/8 1890. Yderligere detaljer ønskes ikke oplyst.

1192. *Jørgen Bang Windfeldt*, landmand, f. 30/4 1892, d. 28/1 1972 Vinderup, 1.g. *Petra Jørgine Pedersen*, ægteskabet opløst 1946. 2.g. 1/3 1947 Vejle (borgerligt) *Marie Sørensen Møller*.

1193. *Søren Aage Gramstrup Windfeldt*, f. 16/5 1893, d. 25/8 1897.

1194. *Niels Gunner Windfeldt*, f. 11/7 1894.

1195. *Svend Vagn Windfeldt*, f. 7/7 1895, d. 10/7 1895.

1196. (*Knud*) *Asger Windfeldt*, købmand i Aalborg, i 55 år på samme sted, f. 18/12 1896, g. 14/5 1930 Gravlev *Johanne Komdrup*, f. 14/2 1901 Aalborg, Budolfi sogn, datter af sergent Søren Jensen Komdrup og Dorthea Line Jacobsen.

1197. *Svend Tage Windfeldt*, afdelingschef, f. 11/2 1898, g. 30/5 1923 København *Signe Margrethe Elisabeth Læssøe*, f. 7/2 1892 Hurup, datter af Frederik Læssøe og Ane Margrete Windfeldt. (se også nr. 1203).
1198. *Anna Laurette Windfeldt*, f. 7/3 1900.
- 1198a. *Ib Hakon Windfeldt*, f. 4/11 1904.
1199. *Peer Eigil Windfeldt*, f. 26/1 1912 Vinderup, d. 27/9 1970 Frederiksberg, g. 12/5 1944 *Edel Molly Jensen*, f. 16/2 1920.

Børn af 916:

1200. *Viggo Olver Læssøe*, f. 29/9 1889 Hurup.
1201. *Kristian Preben Bang Windfeldt Læssøe*, f. 13/11 1890 Hurup.
1203. *Signe Margrethe Elisabeth Læssøe*, f. 7/2 1892 Hurup, g. 30/5 1923 København afdelingschef *Svend Tage Windfeldt*, f. 11/2 1898 Ejsing, søn af Niels Ryberg Windfeldt og Jenny Marie Gramstrup. (se også nr. 1197).
1204. *Verner Hans Frederik Abrahamson Læssøe*, f. 27/2 1893 Hurup.
1205. *Albert Thorvald Læssøe*, f. 17/4 1898 Heltborg, d. 19/9 1898.
1206. *Henrik Axel Læssøe*, f. 17/6 1899 Heltborg.

Børn af 923, født på Viumgård i Ulfborg:

1207. *Hans Theodor Skak*, f. 3/9 1876, d. 13/3 1892 Ulfborg.
1208. *Søren Alfred Skak*, teglværksejer, direktør for Fiskbæk Briketfabrik m.m., menighedsrådsmedlem, f. 22/8 1880, d. 25/10 1960 Trørstrup Teglværk, g. 10/7 1909 Assing *Helga Jørgine Nielsen*, f. 24/6 1881 Assing, d. 26/7 1970, datter af skovrider Jørgen Kristian Nielsen og Kirsten Rasmussen.
1209. *Valdemar Skak*, landmand, f. 15/12 1881, d. 28/3 1909 Ulfborg, ugift.
1210. *Kresten Skak*, violinist, f. 15/6 1883, d. 3/1 1963 Århus, g. 29/5 1925 Skanderborg *Brita Louise Josephsen*, telegrafist i Århus, f. 8/9 1896 Randers, datter af bagermester Niels Peter Josephsen og Ane Kirstine Jensen.

1211. *Thora Kirstine Skak*, f. 18/4 1885, d. 21/7 1963 Århus, g. 24/1 1916 proprietær *Jens Nielsen* (fra 1929 navneforandring til *Jens Skak-Nielsen*), f.3/9 1881 Stavning, søn af gårdejer Niels Nielsen og Kirsten Christensen.
1212. *Maren Dorthea Skak*, f. 21/9 1886, g. 20/11 1909 Ulfborg teglværksejer *Marius Eriksen Gulddal*, f. 8/2 1879 Skibet, Vejle, d. 28/12 1966 Gørlev, søn af entreprenør, gårdejer Niels Eriksen og Ane Mette Jeppesen.
1213. *Rigmor Margrete Skak*, f. 18/10 1888, d. 20/2 1889.
1214. *Nanna Skak*, musiklærerinde, f. 5/3 1890, g. 12/5 1927 Ulfborg proprietær *Ejner Skak-Nielsen*, f. 15/1 1894 Stavning, søn af gårdejer Niels Nielsen og Kirsten Christensen. Fra 1927 ejer af Resengaard, Spørring pr. Århus.
- Børn af 925, født på herregården Udstrup, Sdr. Nissum:*
1215. *Kirstine Jensen*, f. 5/1 1887, g. 11/7 1914 Sdr. Nissum *Jens Dragsbo* (navneforandring fra *Jens Jensen*), raderer, f. 25/9 1886 Dragstrup, d. 16/11 1954 Lyngby, søn af friskolelærer Morten Jensen og Johanne Sørensdatter.
1216. *Hans Adolf Jensen*, proprietær, f. 4/6 1888, d. 18/9 1958 Esbjerg, g. 4/10 1913 Rødding *Mariane Bjerre*, f. 16/4 1885 Nr. Nissum, d. 6/4 1968 Esbjerg, datter af gårdejer Jens Jakobsen Bjerre og Mette Katrine Lauritsen.
1217. *Adolph Windfeldt Jensen*, funktionær i Standard Oil, f. 19/8 1889, d. 9/9 1959 Los Angeles, Californien, U.S.A., g. 27/7 1925 med sin kusine *Christine Burchardi*, vicebankdirektør, f. i Californien, datter af farmer Johannes Carl Burchardi og Karen Margrethe Johannesen. Bosat i Solvang, San Francisco, Californien.
1218. *Kristen Jensen*, f. 19/8 1890, d. 23/1 1892.
1219. *Anna Jensen*, f. 18/10 1891, d. 27/1 1892.
1220. *Ludvig Jensen*, lærer og gårdejer, f. 23/1 1893, d. 24/2 1966 Esbjerg, g. 2/12 1920 Ølgod *Frederikke Kirstine Hansen*, f. 22/8 1891 Kalvslund, datter af gårdejer, kommuneforstander Mads Christian Hansen og Bodil Marie Hansen.

1221. *Niels Skak Jensen*, gårdejer, f. 18/3 1894, g. 13/10 1918 Vedersø
Kristine Nielsen Skytte, f. 20/12 1897 Vedersø, datter af køb-
mand, gårdmand Niels Nielsen Skytte og Anne Margrete An-
dersen Dahl.
1222. *Maren Jensen*, f. 10/5 1895, d. 27/2 1898.
1223. *Idun Jensen*, f. 4/10 1896, g. 19/9 1919 Sdr. Nissum landmand
Viggo Herman Brun, f. 11/8 1895 Fjaltring, søn af husmand,
Dannebrogsmænd Christen Brun og Johanne Marie Pedersen.
Bosat i Argentina.
1224. *Holger Jensen*, uddannet ved landbruget, fra 1927 ophold ca. 5
år i Amerika, f. 1/9 1900, d. 20/9 1967 Esbjerg; ugift.

Børn af 929:

1225. *Caspara Bothilde Emilie Schack-Schou*, f. 4/10 1881 Slagelse, Sct.
Mikkel sogn, d. 28/2 1964 Frederiksberg, g. 21/12 1906 Frede-
riksberg overretssagfører i Thisted *Hans Billeskov Jansen*, f.
13/12 1861 Skanderborg, d. 21/1 1943 København, søn af
toldforvalter Frederik Julius Jansen og Wilhelmine Marie
Pontoppidan.
1226. *Alma Schack-Schou*, f. 1/12 1882 Slagelse, Sct. Mikkel sogn, d.
23/2 1923, g. 1908 cand.polit., fuldmægtig i Frederiksberg
Kommunes Sekretariat *Marcus Nathan Kalckar*, f. 29/11 1881
København, søn af prokurist Simon Kalckar og Olga Octin-
ger.
1227. *Ditlev Frederik Emil Schack-Schou*, f. 3/9 1884 Slagelse, Sct. Mik-
kel sogn. Ugift.
1228. *Carl Johan Schack-Schou*, f. 16/2 1886 Slagelse, Sct. Mikkel
sogn. Bosat og død i Amerika.
1229. *Ellen Margrethe Schack-Schou*, f. 20/3 1887 Slagelse, Sct. Mikkel
sogn, g. 1917 kontorchef, lektor *Knud Otto Vedel-Petersen, R.*, f.
24/3 1892 Horsens, d. 18/7 1965 København. Ægteskabet op-
løst.
1230. *Gerda Johanne Schack-Schou*, f. 28/9 1888 Århus.

Børn af 935, født i Struer:

1231. *Karen Windfeldt Jensen*, f. 10/8 1903, g. 27/7 1937 Struer gods-ejer, hofjægermester, R^{l.}, *Aksel Olufsen*, Quistrup, f. 3/5 1901 Gimsing, søn af godsejer, landstingsmand Peter Olufsen og Anna Hansen.

Kvistrup, Gimsing sogn, Ringkøbing amt. »Hovedgården Kvistrup kaldtes i 1400 for Quistrup og i 1163 for Quistrop Birch. I 1163 skænkedes den med andet gods til oprettelsen af Tvis Kloster, under hvilket den hørte indtil reformationen. År 1400 nævnes dog en væbner Niels Krag af Kvistrup, og 1547 skødede kronen gården til den sidste katolske Ribe-bisp Oluf Munk. Efter en meget lang række ejere kom den i 1888 til landbrugskandidat, landstingsmand P. Olufsen«. (Trap)

- 1231a. *Aage Windfeldt Jensen*, fabrikant, f. 16/10 1904, g. 3/7 1928 Daubjerg *Elly Jensine Petra Larsen*, f. 5/8 1904 Vejleby pr. Skibby, datter af murermester Lauritz Christian Larsen og Christiane Jensen.

- 1231b. *Else Windfeldt Jensen*, f. 16/11 1907, d. 1937, g. direktør *Peter Bang* (B & O).

Børn af 937, født i Struer:

- 1232a. *Thermann Windfeldt Jensen*, isenkræmmer, f. 24/9 1911, g. 26/12 1939 Struer *Bodil Westh*, f. 12/1 1917 Allinge, datter af Georg Emil Westh og Agnes Dorthea Kirstine Petersen.

- 1232b. *Birgit Windfeldt Jensen*, f. 16/5 1917, d. 27/10 1917.

- 1232c. *Bent Windfeldt Jensen*, isenkræmmer, f. 29/8 1921, d. 14/8 1967, g. 10/1 1948 Struer *Inger Birgit Høding*, f. 9/12 1922 Struer, datter af Albert Johannes Høding og Charlotte Jensen.

Børn af 944:

- 1232d. *Mogens Windfeldt Jensen*, arkitekt, f. 3/8 1919 Struer, g. 4/5 1950 Ulsted sygeplejerske *Inger Thomsen*, f. 16/9 1922 Ulsted, datter af Thomas B. Thomsen og Ellen Sophie Jensen.

- 1232e. *Else Kristine Windfeldt Jensen*, skoleinspektør, f. 15/11 1921 Århus, g. 3/2 1946 fabrikant *Helge Diemer*, f. 3/11 1912 Ålestrup, søn af Aksel Thorvald Diemer og Ellen Magdalene Varming.

- 1232f. *Anne Margrete Windfeldt Jensen*, ass. sjeftsyrkepleier, kommunestyremedlem i diverse udvalg, Norge, f. 12/3 1924 Århus, g.

27/12 1950 Lyngby kirke *Finn Egil Hagen*, f. 21/9 1923. Separeret dec. 1975.

1232g. *Bodil Windfeldt Jensen*, lærer, f. 21/5 1927 Århus.

Børn af 947:

1233. *Niels Holger Windfeld*, gårdejer, f. 13/5 1887 Tanderupgaard, Farup, d. 22/11 1964 Utterslev, g. 27/10 1922 Søllested *Mary Hansine Madsen*, f. 21/6 1895 Arninge, d. 29/10 1961 Utterslev, datter af Peder Edvard Madsen og Kristiane Johansen.

1234. *Axel Windfeld*, konduktør v. Sporvejene, f. 13/3 1889 Tanderupgaard, Farup, d. 17/7 1974 U.S.A., g. 8/1 1918 Chicago, Ill., U.S.A., i den danske ev. lutherske kirke *Helga Dortha Halvorsen*, f. 7/8 1891 Hokksund, Norge, datter af Nikolai Halvorsen og Ellen Marie Torbjørnsdatter.

1235. *Klara Sofie Windfeld*, f. 1/1 1891 Tanderupgaard, Farup, d. 22/7 1977 København, ugift.

1236. *Ellen Windfeld*, f. 3/5 1893 Tanderupgaard, Farup, d. 15/2 1897 sammesteds.

1237. *Johanne Windfeld*, f. 26/7 1894 Tanderupgaard, Farup, d. 25/1 1960 Frederiksberg, g. 9/5 1918 Mariendals kirke, Frederiksberg, mejerist *Orla Emilius Jensen*, f. 11/8 1895 Frederiksberg, d. 27/5 1961 København, søn af Carl Georg Jensen og Caroline Marie Ingeborg Clausen.

1238. *Ejnar Tolderlund Windfeld*, vognstyrer v. Sporvejene, f. 14/4 1897 Tanderupgaard, Farup, d. 7/5 1968 Mt. Emblem, Illinois, U.S.A., g. 27/7 1917 Chicago, Ill., U.S.A., *Helene Johnsen*, født på Færøerne, d. 25/12 1972 Mt. Emblem, Ill., U.S.A.

1239. *Ellen Tolderlund Windfeld*, f. 14/8 1900 Tanderupgaard, Farup, g. 19/10 1919 Godthåbskirken pakmesterformand *Bernhard Jørgen Jacobsen*, f. 2/7 1897 København, Sct. Matthæus sogn, d. 3/7 1978 København, søn af Knud Jacobsen og Karen Dortha Bendtsen.

1240. *Viggo Tolderlund Windfeld*, vognstyrer og instruktør v. Sporvejene, f. 28/5 1908 Mariendal, Frederiksberg, d. 15/3 1978 Hawaii, g. 9/10 1942 Forest Park, Illinois, U.S.A. *Zora Wilson*, f. 7/11 1907 Eagle, Ill., U.S.A., datter af Woodford C. Wilson og Lucy Autum Brown.

Børn af 948, født i Ribe:

1241. *Bodil Christensen*, f. 16/2 1885, d. 21/2 1965 Ribe, g. 25/6 1912 Bårse gårdejer, Dortheashvile, *Terman Hansen Tranberg*, f. 12/5 1872 Farup, d. 27/2 1954 Ribe, søn af Hans Windfeld Tranberg og Elisabeth Hansen. (se nr. 1124).
1242. *Maria Christensen*, f. 15/5 1887, d. 3/10 1955 Ølgod, g. 23/10 1908 Ribe *Jonas Johnsen*, seminarielærer, f. 14/7 1881 Skader v. Randers, d. 19/5 1948 Skårup, Fyn, søn af Vilhelm Johnsen og Anna Alexandersen.
1243. *Cathrine Jakobine Christensen*, f. 11/6 1889, d. 22/12 1971 Ølgod, ugift.
1244. *Agnes Christensen*, f. 25/11 1890, d. 12/12 1948 Ribe, ugift.
1245. *Birtha Christensen*, f. 27/12 1891, d. 3/8 1974 Viborg, g. 17/10 1914 Ribe Domkirke ingeniør, direktør *Hans Heinrich Friedrich August Theut*, f. 17/10 1887 Hannover, d. 27/9 1960 Viborg, søn af Friedrich Theut og Hermine Sander.

Barn af 950, født på Frederiksberg:

1246. *Hans Otto Windfeld*, fabrikant, f. 13/10 1900, g. 13/1 1937 Frederiksberg rådhus *Elise Gøbel*, f. 13/11 1900 Sonderburg, Nordschleswig, datter af Johan Frederik Gøbel og Elise Johanne Marie Haase.

Barn af 952, født på Frederiksberg, Sct. Thomas sogn:

1247. *Per Windfeld*, ekspeditionssekretær i Finansministeriet, f. 13/1 1904, d. 10/12 1960 København, g. 28/5 1939 Tårnby, St. Magleby, skolesundhedsplejerske *Meta Marie Larsen*, f. 13/1 1903 Aalborg, Budolfi sogn, d. 7/2 1975 København, datter af Johan Larsen og Maren Johanne Jacobine Nielsen.

Barn af 961, født i Svaneke, Bornholm:

1248. *Karen Windfeld-Hansen*, f. 5/4 1875, d. 25/2 1946, g. 4/11 1897 Vartov kirke, København, valgmenighedspræst i Sønder Nærå *Hans Joakim Evald Knudsen Lorenzen*, f. 6/6 1869 Gislev, d. 11/1 1953, søn af sognepræst i Nørre Lyndelse-Højby Claus Nicolai Lorenzen og Joachimine Marie Knudsen.

Børn af 962, født i Ribe, Sct. Katrine sogn:

1249. *Emilie Marie Windfeld-Hansen*, f. 3/4 1887, d. 21/4 1978, g. 20/8 1910 Ribe sagfører i Fredericia *Poul Schäffer*, f. 3/8 1878 Odder, d. 22/11 1934 Fredericia, søn af distriktslæge Edvard Chresten Vilhelm Schäffer og Marie Kristine Møller.
1250. *Margrethe Windfeld-Hansen*, f. 14/6 1888, d. 31/10 1952 København, g. 2/7 1911 Ribe politimester i Frederikssund, R., *Axel Theodor Harck*, f. 21/11 1874 Varde, d. 1/8 1958 Frederikssund, søn af bankdirektør, sagfører Anders Hansen Harck og Karen Adamine Ottilie Bloch.
- 1251 *Ib Windfeld-Hansen*, maskinmester, f. 3/2 1893, krigsforlist 28/8 1943, g. 13/11 1922 Ribe Domkirke *Christiane Sofie Espensen*, telegrafkontorist, f. 24/7 1895 Århus domsogn, d. 3/1 1978 Ribe, datter af telegrafbud Rasmus Andersen Espensen og Ane Christine Birgitte Nielsen.

Børn af 963, født i Vejle:

1252. *Knud Windfeld-Hansen*, maler, malermester, f. 27/12 1883, d. 21/11 1966, g. marts 1914 Oslo *Anna Christiane Eleonore (kaldet Elna) Arbo*, f. 31/1 1884 Oslo, datter af den norske maler Peter Nicolai Arbo og Anne Eliza Thomas.
Knud Windfeld-Hansen har navnlig malet portrætter, som regel i enkaustoteknik, desuden bl.a. kopier efter italienske mestre i tempera, enkelte landskaber og blomsterbilleder. (Weilbach). Blandt portrætterne er et af faderen, konsul Marius Windfeld-Hansen.
1253. *Thora Ellen Windfeld-Hansen*, f. 11/2 1885, d. 13/6 1949, g. 23/10 1909 dr. med. *Ove Wissing*. Ægteskabet opløst 1926.
1254. (*Jacob*) *Holger Windfeld-Hansen*, konsul, direktør, R¹., p.p., f. 31/3 1888, d. 7/12 1967, 1.g. 3/5 1916 Odense, Sct. Knud kirke, *Henny Tetens Jahn*, f. 3/5 1895, datter af grosserer Jens Pe-

ter Ussing Jahn og Doris Elisabeth Poulina Sophie Müller.
2. g. *Signe Knudsen*.

Børn af 965:

1255. *Ivar Windfeld-Hansen*, civilingeniør, f. 30/3 1896 Sct. Johannes, København, d. 28/4 1962, g. 4/6 1924 Københavns Rådhus *Karina Hannover*, oversætter, modtager af Dansk Forfatterforenings Oversætterpris 1979, f. 19/6 1899 København, døbt i Lyngby kirke, datter af direktør for Kunstindustrimuseet Emil Viggo Hannover og Karen Anna Topsøe.
1256. *Erik Windfeld-Hansen*, direktør, civilingeniør, R., f. 13/5 1897 Sct. Johannes, København, d. 16/3 1975, g. 9/6 1922 Gentofte Rådhus *Esther Suzanne Levy*, f. 13/3 1903 København, datter af forfatteren Louis Nicolai Levy og Clara Angelica Larsen.
1257. *Gerda Windfeld-Hansen*, f. 16/4 1899 Hellerup, g. 21/2 1922 Hellerup læge *Axel Thisted*, f. 21/3 1895 Vejle, d. 16/11 1951 Hellerup, søn af kulhandler Alfred Thisted og Anna Sofie Amalie Schade.

Børn af 966:

1258. *Gyde Marie Windfeld-Hansen*, f. 10/9 1900 Frederiksberg.
1259. *Hans Windfeld-Hansen*, f. 13/5 1902 Frederiksberg. Bor i Amerika.
1260. *Ejler Knud Windfeld-Hansen*, prokurist, g. 5/5 1904 Sct. Markus sogn, Frederiksberg, g. 10/4 1948 Hellerup kirke *Grete Faber*, f. 5/12 1923 Rigshospitalet, d. 3/11 1969, datter af skibskok Harry Faber og Ellen Alfrida Jensen.
1261. *Ebba Windfeld-Hansen*, f. 20/3 1907 Sct. Markus sogn, Frederiksberg, g. 2/7 1930 Hellerup kirke grosserer *Ernst Meyer*, f. 14/11 1900. Ægteskabet opløst.

Børn af 973 (se nr. 966):

se nr. 1258-1261.

Børn af 975:

1262. *Frederik Holmsted Palludan Windfeldt*, overlærer, skolebibliotekar, f. 4/1 1922 Helligånd sogn, København, g. 6/7 1944 Kettinge *Ester Westrup Gleie*, f. 18/5 1922 Kettinge, datter af Niels Peter Westrup Gleie og Gudrun Schiotte Dølling.
1263. *Bendt Palludan Rasmussen*, bedemand i Sorø, f. 9/4 1924 Frederiksberg, g. 11/7 1964 Pedersborg kirke *Anita Thyssen*, f. 6/8 1941 Nysted, datter af Asger Thyssen og Erna Elisabeth Kirchheiner.

Børn af 1007, født i Grimstrup:

1301. *Hansine Guldager Hjerrild*, f. 6/3 1901.
1302. *Anne Else Guldager Hjerrild*, g. 8/10 1904, d. 10/11 1954, g. 22/11 1924 Grimstrup *Alfred Lund Wentzel (Ventzelsen)*, f. 15/2 1904 Åstrup, søn af gårdmand Andreas Friis Ventzelsen og Karen Andersen Lund. (se nr. 1451.).
1303. *Mary Clauda Guldager Hjerrild*, f. 27/5 1906.

Børn af 1032, født i Åbenrå:

1304. *Jeppe Christian Wildfang*, f. 3/11 1867.

Børn af 1034, født i Nordborg, Als:

1305. *Hans Hartvig-Møller*, rektor, Gl. Hellerup Gymnasium, R., f. 9/2 1873, d. 10/4 1953, g. 14/7 1898 *Karen Sophie Resen Steenstrup*, f. 12/2 1872 Århus, d. 8/10 1956, datter af arkitekt Ludvig Resen Steenstrup og Laura Hansen.

Børn af 1050, født i Skanderup, Anst herred:

1306. *Maren Rebække Boysen*, f. 18/4 1865.
1307. *Helene Boysen*, f. 27/10 1866.
1308. *Asmus Boysen*, f. 11/7 1868.
1309. *Jacobi Frederik Vildfang Boysen*, dr. med. overlæge i Kolding, f. 15/1 1870, d. 28/1 1948, g. 6/12 1907 København *Adelaide Elisabeth Borch*, f. 8/8 1879 Kolding, d. 25/2 1927 Kolding, datter af grosserer i Kolding Martin Reginald Borch og Marie Frederikke Louise Bastrup.

1310. *Marie Auguste Boysen*, f. 1/10 1871.
1311. *Christiane Boysen*, f. 19/7 1873, d. 6/5 1874.
1312. *Nanna Boysen*, f. 29/11 1874.
1313. *Hans Jes Boysen*, f. 7/12 1875.
1314. *Nis Peter Boysen*, f. 28/7 1877.

Børn af 1082:

1315. *Jac Tao Brøndum*, landmand, f. 15/5 1903 Afrika, d. 10/8 1953 Delmos Sydafrika, gift med *Engelina Wilhelmina Van Wyk*, som 2. gang giftede sig i oktober 1959 med baron *Joost Hans Birch Dahlerup*. (se nr. 1318).
1316. *George Brøndum*, f. ca. 1905, d. 1930. Ugift.

Børn af 1084:

1317. *Ida-Gro Dahlerup*, baronesse, f. 13/6 1899 Charlottenlund, bosat i New York. Indendørsarkitekt.
Har malet mange vægmalerier, bl.a. et 15 m langt maleri i Jacob Riis House (nu nedrevet) i New York; været foredragsholder om indendørsarkitektur. Mange tillidshverv, bl.a. vicepræsident for New York-afdelingen af American Scandinavian Foundation, og bestyrelsesmedlem i flere danske foreninger i New York. Ugift.
1318. *Joost Hans Birch Dahlerup*, baron, f. 10/5 1911 New Rochelle, New York, d. 18/12 1969 Long Island, N.Y., g. 1943 New York *Audrey Franchesca Asche*; ægteskabet opløst. 2.g. okt. 1959 *Engelina Wilhelmina Van Wyk*, som første gang var gift med *Jac Tao Brøndum*. (se nr. 1315).

Børn af 1086:

1319. *Otto Charles Holger Enemark*, bankfuldmægtig, f. 11/5 1898 Frederiksberg, g. 11/4 1926 Kapernaumkirken (*Kirsten*) *Ella (Hansine) Jensen*, f. 2/11 1901 Store Heddinge, datter af *Adolph Jensen* og *Ane Marie Hansen*.
1320. *Ellen Henriette Enemark*, f. 7/4 1901 Frederiksberg, d. 19/4 1955 København, ugift.

1321. *Carl Viggo Martinius Enemark*, snedker- og billedskærermester, f. 27/11 1903 Flensborg, g. 11/12 1927 Kapernaumskirken *Gudrun Alvida Hansen*, f. 29/5 1904 København, Sct. Johannes sogn, datter af Lars Peter Hansen og Kristine Jørgensen.
1322. *Ejner Enemark*, lagerekspedient, f. 30/3 1906 Kapernaum sogn, København, d. 19/12 1971, ugift.
1323. *Agnes Enemark*, mejeriejer, f. 4/8 1908 Kapernaum sogn, København.
1324. *Grethe Marie Enemark*, bogholderiassistent, f. 12/7 1912 Kapernaum sogn, København, d. 20/5 1977 Solbjerg, København, 1. g. *Svend Johansen*; ægteskabet opløst. 2. g. 18/12 1946 Enghave kirke, København, *Poul Richardt Verner Sørensen*, f. 14/6 1909 Tølløse, søn af Frederik Vilhelm Sørensen og Karen Boline Hansen.

Børn af 1087:

1325. *Gerda Nielsen*, forskolelærer, f. 22/2 1905 Ringsted, Iowa, U.S.A., d. 10/1 1950 San Diego, Californien, U.S.A., g. 2/9 1945 San Diego, Californien, U.S.A., *George Thomson*.
1326. *Henriette Nielsen*, forskolelærer, f. 4/10 1909 Maple Hill., Iowa, U.S.A., g. 23/8 1932 Hackensack, Minnesota, U.S.A., *Leslie Clarence Nielsen*, f. 18/8 1907 Humbolt Co., Iowa, U.S.A., d. 1/11 1977, søn af Carl Frederik Nielsen og Mary Helen Gram.
1327. *Robert Enemark Nielsen*, elektroinstallatør, fhv. borgmester i Ringsted, Iowa, U.S.A., f. 25/5 1912 Halfa, Iowa, U.S.A., døbt Ringsted, Iowa, U.S.A., g. 7/8 1938 St. Johns Church, Ringsted, Iowa, U.S.A., *Velinda Andrea Rovn*, sygeplejerske, f. 2/1 1909 Ringsted, Iowa, U.S.A., datter af Jens J. Rovn og Helene Marie Gaarde.

Børn af 1088:

1328. *Mary Windfeldt Schmidt*, genealog, f. 12/5 1904 Sct. Stefan, København, g. 2/9 1933 Gentofte Rådhus ingeniør, direktør (*Niels*) *Edmund Guldbæk Kaiser*, søn af glarmester Carl Hugo Kaiser og Anna Larsen. Ægteskabet opløst.

1329. *Henrik Windfeldt Schmidt*, civilingeniør, vicebrandchef v. Københavns Brandvæsen, R., f. 11/8 1905 Sct. Stefan, København, g. 9/1 1932 Sions kirke, København, keramikker *Ellen Johanne Søgaard Madsen*, f. 29/8 1909 New York, datter af murermester Poul Madsen og Elsine Kathrine Laursen Søgaard.
1330. *Erik Windfeldt Schmidt*, ingeniør v. Københavns Belysningsvæsen, f. 21/11 1908 Frederiksberg, g. 17/10 1935 Videbæk *Metha Margrethe Carla Hülke*, f. 17/11 1905 Holstebro, datter af karetmagermester Franz Otto Karl Hülke og Ane Nielsen.
1331. *Inger Ulrikka Windfeldt Schmidt*, afdelingssygeplejerske, f. 9/1 1912 Hellerup.
1332. *Jørgen Frederik Windfeldt Schmidt*, forlagsleder, informationschef, translator, f. 8/7 1915 Gentofte, g. 6/8 1938 København *Maj Rebekka Rasmussen*, f. 12/12 1916 Aalborg, Budolfi sogn, datter af fotograf Rasmus Peter Jørgen Rasmussen og Abelone Sofie Andersen.

Barn af 1090, født i København:

1333. *Edith Enemark*, f. 17/7 1913, døbt i Andreaskirken, g. 27/9 1933 Københavns Rådhus tømrermester *Palle Ludvig Gamst*, f. 24/5 1909 Valby, søn af Harald Emil Gamst og Anna Christine Rasmussen.

Børn af 1091:

1334. *Johan Jensen*, direktør, f. 19/6 1911 Frihavns sogn, København, d. 15/9 1972 København, 1.g. *Helene Frederiksen*, ægteskabet opløst. 2.g. 15/7 1947 Københavns Rådhus *Emmy Jensen*, f. 6/12 1908 Frederiksberg.
1335. *Erna Enemark Jensen*, f. 1/5 1913 Frihavns sogn, København, g. 5/5 1935 Mariendal fuldmægtig *Erik Andersen*, f. 26/11 1909 Nazaret sogn, København, søn af Alfred Andersen og Johanne Kristine Jensen.
1336. *Karen Enemark Jensen*, sekretær, forfatter, f. 18/1 1916 Mariendal sogn, Frederiksberg, g. 16/10 1938 Mariendal maskinmester *Poul Badsted*, f. 23/2 1913 Brorsons sogn, København, søn af Edvard Georg Theodor og Ellen Badsted.

1337. *Else Enemark Jensen*, f. 10/2 1921 Mariendal sogn, Frederiksberg, g. 22/3 1951 Mariendal købmand *Niels Børge Larsen*, f. 23/12 1919 Rørvig, søn af købmand Anton Christopher Larsen og Laura Hansigne Marie Larsen.
1338. *Svend Enemark*, akademiingeniør, f. 10/2 1921 Mariendal sogn, Frederiksberg, g. 27/4 1946 Københavns Rådhus *Hedevig Alma Larsine Laursen*, socialudvalgsformand, f. 16/3 1927 Christianshavn, datter af Einer Wilhelm Laursen og Sigrid Augusta Alma Sørensen.

Børn af 1092:

1339. *Christian Smidt*, f. 18/8 1910 Dolliver, Iowa, U.S.A., ugift.
1340. *Gertrude Smidt*, f. 11/3 1913 Ceylon, Minnesota, U.S.A., g. 18/9 1937 Stephen, Minnesota, U.S.A., snedker *Rudolph Elsmar Olson*, f. 1/12 1915 Strandquist, Minnesota, U.S.A., søn af Swan Olson og Gerda Lundquist fra Sverige.
1341. *Gustav Smidt*, f. 11/3 1913 Ceylon, Minnesota, U.S.A., g. 11/9 1939 *Mable Florence Kroll*, f. 14/3 1920 Stephen, Minnesota, U.S.A.
1342. *Albert Peter Smidt*, farmer, f. 26/9 1917 Ceylon, Minnesota, U.S.A., g. 31/12 1941 Stephen, Minnesota, U.S.A., *Pearl Elvira Olson*, f. 4/2 1921, Stephen, Minnesota, U.S.A., datter af Christ Gabriel Olson og Anna Louise Bergman.

Børn af 1093:

1343. *Edith Valborg Enemark*, f. 2/4 1908 Sct. Stefan, København, d. 9/10 1968 København, g. 25/9 1931 Københavns Rådhus *Christian Markersen*, afdelingschef, Den Kgl. Porcelainsfabrik, f. 17/9 1908 Valby, søn af Christen Markersen og Jensine Laursen.
1344. *Poul Jens Peter Enemark*, f. 21/10 1914 Frederiksberg. Yderligere detaljer ønskes ikke oplyst.
1345. *Jørgen Gyde Enemark*, personalechef, f. 14/12 1921 Valby, 1.g. *Mary Enemark*, (2.g. 1974) *Kirsten Blædel Hansen*, sekretær, f. 9/5 1938, Skejby, Otterup, Fyn.

Børn af 1094:

1346. *Herman Aage Enemark*, Director of Industrial Relations, f. 15/9 1912 Davenport, Iowa, U.S.A., g. 21/11 1936 Davenport, Iowa, U.S.A., *Lillian Wilma Puls*, f. 6/10 1913 Davenport, Iowa, U.S.A., datter af William Frederick Puls og Meta Paustian.
1347. *Charles Raymond Enemark*, f. 3/9 1919 Davenport, Iowa, U.S.A.

Børn af 1095:

1348. *Axel Nolin Enemark*, forvalter, A/S Vølund, f. 9/2 1907 Frederiksberg, d. 13/2 1949 København, g. 6/4 1939 Allehelgens kirke, København, *Edith Carstens*, f. 19/3 1910, Fødselsstiftelsen, København, d. 3/4 1979.
1349. *Agnes Henriette Nolin Enemark*, f. 6/4 1914 Frederiksberg, 1.g. *Leon Christian Olsen*, ægteskabet opløst. 2.g. 4/8 1956 *Egon Westenfheldt*, f. 22/2 1911 Frederiksberg, søn af Christian Marinus Andersen og Wilhelmine Andersen.

Børn af 1096:

1350. *Kaja Ingrid Enemark*, f. 13/8 1919 København, g. 3/7 1948 Timotheuskirken, København, specialoptiker *Kurt Anton Bengt Katting*, f. 10/12 1922.
1351. *Inga Enemark*, sekretær, f. 15/12 1924 København.

Børn af 1097, født på Frederiksberg:

1352. *Frederik Vilhelm Christian Andersen*, f. 21/5 1917, død ung.
1353. *Ellen Margrethe Andersen*, kontorassistent, bankassistent, f. 21/6 1918, g. 10/11 1950 Frederiksberg kirke værkfører *Erik Volrath Prehn* (ændret fra Prehn Nielsen ved navnebevis 1965), f. 7/7 1911 Sct. Stefan, København, søn af Otto Charles Emanuel Nielsen og Hansine Marie Jensen.
1354. *Aage Sigurd Andersen*, f. 17/10 1919, d. 2/1 1940, ugift.
1355. *Hans Henrik Andersen*, f. 24/1 1921, d. 26/9 1974 København, g. *Lilli Andersen*, f. 30/7 1927.
1356. *Helge Viggo Andersen*, f. 15/6 1922, d. 13/4 1967 New York, g. *Carol Andersen*.

1357. *Mogens Flemming Andersen*, murermester i Canada, f. 31/8 1924.
1358. *Oluf Børge Andersen*, f. 9/7 1926, renseriejer, g. 9/7 1955 Sct. Jakobs kirke, København, *Ellen Rita Jørgensen*, f. 8/2 1928 Høbro.
1359. *Gerda Christiane Andersen*, f. 22/8 1928, g. 22/3 1951 Simon Peters kirke, København, farvehandler *Erik Rosenø*, f. 12/1 1926 Rigshospitalet, København, søn af Viggo Falkenberg Rosenø og Karla Christine Juliane Petersen.
1360. *Poul Erik Enemark (Andersen)*, teknisk assistent, f. 4/1 1932, 1.g. *Lillian Kristine Andersen*, ægteskabet opløst 20/12 1960, 2.g. 27/12 1968 Københavns Rådhus *Hanne Becker Nissen*, f. 13/3 1935, datter af Hans Becker Nissen og Erna Jørgensen.

Børn af 1098:

1361. *Holger Dahms*.
1362. *Frithjof Dahms*. Detaljer ønskes ikke oplyst.

Børn af 1099, født i Sct. Johannes sogn, København:

1363. *Ebba Belly Regine Petersen*, f. 1/5 1897, g. 27/11 1925 Frederiksberg *Sven Peter Duurloo*, ambassadør, R., DM., p.p., f. 29/11 1891 Frederiksberg, d. 24/10 1965, søn af redaktør B. A. Duurloo og Anna Svendsen.
1364. *Karen Petersen*, f. 5/4 1906.

Børn af 1101: se nr. 1328–1332.

Børn af 1103: født i München:

1365. *Walter Windfeldt-Schmidt*, mekanikermeister, fabrikant, f. 14/11 1921, g. 13/12 1946 München *Julie Seeholzer*, f. 23/4 1923, datter af Johan Seeholzer og Julie Baumgartner.
1366. *Ingeborg Anna Windfeldt-Schmidt*, f. 30/1 1927, g. 17/2 1951 *Niels-Ake Cederholm*, sektionschef i Stockholm, f. 18/2 1926, søn af Nils-Rudolf Cederholm og Svea-Stina Peters.
1367. *Heribert Otto Windfeldt-Schmidt*, f. 6/2 1928, Comerciante, San Fermo, Italien, g. 1/10 1952 Milano *Rosa Anna Spinola*, f. 25/10 1925, datter af Vincenzo Spinola og Rosa Turlizzi.

1368. *Dieter Maximilian Adolf Windfeldt-Schmidt*, fabrikant, f. 9/7 1931, g. 28/7 1956 *Jytte Jensen*, f. 30/7 1925. Ægteskabet opløst.

Børn af 1104:

1369. *Gerda Elisabeth Windfeld-Schmidt*, f. 20/5 1907 Frederiksberg, d. 30/7 1965 Odense, ugift.

1370. *Eigil Windfeld-Schmidt*, f. 9/8 1908 København, d. august 1908 København.

1371. *Erland Jørgen Windfeld-Schmidt*, billedhugger, München, f. 10/2 1910 København, d. 3/7 1976.

1372. *Agnes Carmen Windfeld-Schmidt*, f. 20/6 1911 København, 1.g. *Arne Jørgen Haugland*, 2.g. *Niels Hirslund*, 3.g. *Bates Griffith*, Texas, U.S.A.

1373. *Britta Windfeld-Schmidt*, f. 15/6 1913 Lyngby, 1.g. *Rasmus Poulsen*, 2.g. *Egil Hagen*.

1374. *Olga Emilie Windfeld-Schmidt*, f. 15/8 1916 København, d. 24/6 1940 København, ugift.

1375. *Clara Maria Benedikte Windfeld Schmidt*, hospitalsmedhjælper, f. 24/6 1918 København, 1.g. *Hugo Julius Wilhelm Rønnau*, f. 3/4 1918 Tønder, ægteskabet opløst. 2.g. 5/5 1949 Brøndbyvester Rådhus *Gustav Jensen*, malermester, kommunalbestyrelsesmedlem, f. 29/8 1911 Durup, søn af Hans Jensen og Jensine Kirstine Jørgensen.

1376. *Anton Windfeld Schmidt*, inspektør, f. 9/12 1919 København, g. 16/10 1948 Holte Rådhus *Martha Bodil Fredriksen*, f. 8/2 1926 Svendborg, datter af Fredrik Viktor Henrik Fredriksen og Poulina Mathilde Henningsen.

1377. *Anna Irene Windfeld Schmidt*, f. 20/1 1921 Glostrup, d. 4/12 1938 København, ugift.

1378. *Knud Christian Josef Windfeld-Schmidt*, f. 8/8 1922 Glostrup, g. *Birthe Hansen*.

1379. *Maria Theresia Windfeld-Schmidt*, f. 5/10 1923 Glostrup, 1.g. 13/4 1941 Sct. Pauls kirke, Tåstrup, *Kaj Ejner Emanuel Mathiessen*, montør, f. 15/9 1919 Sønder Asmindrup, d. 16/1 1954 Glostrup, søn af Alfred Julius Mathiessen og Paulina Misiak; 2.g. *Carl-Johan Olsen*, d. 16/10 1976.
1380. *Bent Ansgar Windfeld-Schmidt*, fuldmægtig (KTAS), f. 8/2 1925 Glostrup, g. 20/11 1948 Sct. Pauls kirke, Tåstrup, *Harriet Cathrine Nørmølle*, f. 23/2 1926 København, datter af Jørgen Larsen Mortensen Nørmølle og Gudrun Agnete Jørgensen.
1381. *Ib Troels Maria Windfeld-Schmidt*, telefonovermontør, f. 20/2 1927 Glostrup, g. 28/7 1951 Københavns Rådhus *Ella Marie Louise Lønholdt*, f. 23/8 1920 København, datter af Abraham Vilhelm Lønholdt og Berta Kirstine Pedersen.
1382. *Kirsten Maria Josefa Windfeld Schmidt*, f. 8/8 1928 Glostrup, 1.g. 4/6 1949 Sct. Pauls kirke, Tåstrup, *Valdemar Jensen*, f. 11/4 1919; ægteskabet opløst; 2.g. 3/8 1973 *Svend Karl Martin Jørgensen*, f. 17/10 1912.
1383. *Niels Steen Windfeld-Schmidt (Niel Windfeld)*, bygmester, Toronto, Canada, f. 10/9 1930 Glostrup, g. 16/1 1954 Toronto, Canada, *Alice Jeannette Platt*, f. 8/7 1933, datter af Norman Edwin Platt og Leonora Corine Leigh, Toronto, Canada.
- Børn af 1107, født i Lemvig:*
1384. *Ellen Margrethe Kallesøe*, tandlæge i Århus, f. 14/1 1923.
1385. *Mads Jørgen Kallesøe*, veterinærinspektør i Nigeria, f. 2/2 1924, g. *Sigrid Hansen*.
1386. *Svend Kallesøe*, f. 23/4 1927, d. 24/4 1927.
1387. *Knud Erik Kallesøe*, dyrlæge, f. 10/12 1928, g. 29/12 1972 Gimlinge kirke *Vibeke Seehusen*, lærer, f. 26/10 1936 Frederiksberg, datter af Knud Heine Seehusen og Kirsten Inge Olga Koefoed.
1388. *Ole Kallesøe*, læge, ortopædisk afd., Holstebro Sygehus, f. 23/11 1933, g. 20/3 1965 Esbjerg *Ella Hass*. Ægteskabet opløst.

Børn af 1108:

1389. *Rigmor Lund*, sundhedsplejerske, f. 9/4 1922 Brønderslev, g. 12/6 1965 Nørlem kirke læge, lektor i fysiologi *Arne Givskud*, f. 3/2 1925 Snaptun, Glud sogn, søn af landmand Kristen Givskud og Karen Nielsen.
1390. *Ebbe Windfeld Lund*, lods i Helsingør, f. 23/8 1923 Vestervig, g. 22/7 1952 Nørlem *Alice Heisel*, erhvervsdrivende i Helsingør, f. 3/12 1929 Frederikshavn, datter af Ove Heisel og Edith Petra Mortensen.
1391. *Erik Windfeld-Lund*, direktør, Industrirådet, R., f. 27/5 1925 Vestervig, g. 1/4 1952 Åbyhøj *Ellen Mortensen*, f. 11/11 1924 København, datter af restauratør Kaj Mortensen og Dagmar Wagner.
1392. *Asger Windfeld Lund*, skibsfører, DSB, f. 16/5 1927 Vestervig, g. 12/7 1952 *Kirsten Margrethe Fedder*, f. 21/12 1930 Skagen, datter af skibshandler Anton Fedder og Inger Marie Welle.
1393. *Tyge Windfeld* (født T. W. Lund), lods i Helsingør, f. 14/8 1928 Vestervig, g. 21/7 1951 Lemvig *Tove Trillingsgaard*, f. 2/8 1929 Esbjerg.
1394. *Henning Windfeld Lund*, skibstømrermester, f. 20/7 1930 Vestervig, g. 27/9 1953 *Kirsten Marie Højbjerg*, f. 16/1 1927 Nissum, datter af Magnus Kristian Højbjerg og Sidsel Valborg Kamstrup.
1395. *Torkil Windfeld Lund*, landpolitiassistent i Thyborøn, f. 31/7 1932 Vestervig *Amy Irene Tøt*, defektrice, f. 21/9 1935 Harboøre, datter af Martin Kristensen Tøt og Christa Petrine Toft.
1396. *Eskil Windfeld-Lund*, snedkermester, ungdomsskoleleder i Tarm, f. 12/2 1935 Fåborg, g. 26/11 1960 Kapernaumskirken, København, *Lise Roth Simmelkiær*, børnehavelærerinde, f. 19/8 1937, Sct. Markus, Frederiksberg, datter af Svend Aage Simmelkiær og Ebba Roth Jeppesen.
1397. *Ingrid Windfeld-Lund*, talepædagog, f. 25/5 1937 Fåborg.

Børn af 1110:

1398. *Bent Windfeld*, lektor, f. 20/9 1930 Brejning, g. 15/7 1961 Thisted assistent *Inge Eriksen*, f. 31/7 1938 Glyngøre, datter af Mads Poulsen Eriksen og Johanne Andersen.
1399. *Åse Windfeld*, f. 20/9 1930 Brejning, g. 25/6 1955 Kapernaumskirken, København, *Knud Rasmussen Heinesen*, cand. polit., højskoleforstander, radiorådsformand, 1971 undervisningsminister, 1975 finansminister, f. 26/9 1932 Kerteminde, søn af overlærer Heine S. Heinesen og Else Rasmussen.
1400. *Gytte Windfeld*, f. 10/5 1933 Brejning, g. 30/8 1958 Kapernaumskirken, København, *Poul Aage Exner*, præst, f. 24/11 1929 Hald v. Randers, søn af Gustav Johan Adolf Exner og Gunild Holt.
1401. *Ulla Windfeld*, viceforstanderinde (sygeplejerske), flere hverv i Dansk Sygeplejeråd, f. 6/10 1938 Frederiksberg, g. 2/8 1961 Sct. Johannes kirke, København, cand. mag. *Flemming Otte Behrendt*. Ægteskabet opløst.

Børn af 1113:

1402. *Hans Christian Windfeld-Hansen*, præst i Vangede kirke, tidl. Nødebo, f. 14/2 1912 Kolding, g. 7/10 1937 Citadelskirken, København, *Inger Louise Høeberg*, f. 23/9 1909 Slotsmenigheden, København, datter af kgl. kammersanger Albert Alexander Høeberg og Astrid Hansine Terkelsen.
1403. *Karen Margrethe Windfeld-Hansen*, f. 4/8 1916 Frederiksberg, g. 1943 *Mogens Sørensen*, f. 14/4 1914 Holbæk. Ægteskabet opløst.

Børn af 1115:

1404. *Eli Vibeke Windfeld Storch*, læge, f. 28/8 1925 Aalborg, d. 16/9 1955 København, g. 4/10 1954 dispachør, cand. jur. *Erik Kofoed*.
1405. *Jørgen Storch*, konsulent, f. 18/10 1927 Frederiksberg, d. 25/11 1975. Ugift.

Børn af 1116:

1406. *Randi Stochholm-Borresen*, f. 17/3 1937, g. 24/1 1959 Frederiksberg, direktør *Jens Oluf Lillelund*, f. 22/1 1933 Frederiksberg, søn af Jens Lillelund og Ena Ragnhild Lillelund.
1407. *Ole Mølgaard Christensen*, f. 6/2 1940.
1408. *Per Mølgaard Christensen*, f. 8/8 1944.

Børn af 1117:

1410. *Jørgen Borresen*, f. 27/8 1934 Frederiksberg, g. 2/6 1962 Kidlington, England, *Elizabeth Laura Taylor*, f. 15/5 1937. Bosat i England.
1411. *Inge Borresen*, f. 6/3 1938 København, g. 12/6 1960 Randers cand. polit. *Ib Larsen*, f. 14/3 1937.

Børn af 1118, født i Bjerringbro:

1412. *Jonna Stochholm Poulsen*, lærer, f. 26/11 1934, g. 18/1 1958 Bjerringbro *Jørn Mortensen*, købmand, direktør, Edv. Mortensen A/S, f. 6/4 1933 Dybvad, Skæve sogn, søn af Edvard Mortensen og Elna Mortensen.
1413. *Gerda Stochholm Poulsen*, f. 2/5 1936, g. *Knud Bjerre*, f. 26/5 1935.
1414. *Jens Risager Poulsen*, f. 3/6 1937.
1415. *Inger Stochholm Poulsen*, børnehaveklasseleder, f. 17/2 1939, g. 13/7 1963 Bjerringbro lektor *Niels Fiil*, f. 28/4 1938 Randers, søn af Knud Børge Fiil og Ella Mouritzen.
1416. *Karen Stochholm Poulsen*, høreomsorgshjælper, f. 4/7 1941, g. 4/7 1964 Bjerringbro ingeniør *Erik Normand*, f. 1/2 1938 Fødselsstiftelsen, Århus.
1417. *Dines Stochholm Poulsen*, f. 12/12 1942, g. *Else Routh*, f. 5/12 1941.

Barn af 1119:

1418. *Richard Stochholm Poulsen*, f. 1942 Californien, USA.

Børn af 1120:

1419. *Dorte Winding*, korrespondent, f. 13/2 1942 Bispebjerg, København, g. 1/5 1969 Århus Rådhus ingeniør, HD., *Flemming Voetmann*, f. 9/3 1938.
1420. *Hanne Winding*, korrespondent, f. 19/6 1945 Nørresundby, g. *Mørkholt Jensen*. Ægteskabet opløst.
1421. *Karen Winding*, ergoterapeut, f. 27/8 1948 Fødselsstiftelsen, Århus, (g.m.) stud. mag. *Ib Lorenzen*, f. 2/7 1944.

Børn af 1121, født på rigshospitalet, København:

1422. *Barbara Diklev*, lærer, f. 22/4 1946, døbt i Slangerup kirke, g. 27/6 1970 Grenå civilingeniør *Ebbe Münster*, f. 29/10 1946 Bogen, søn af Harald Gutzon Münster og Bodil Münster.
1423. *Torben Diklev*, arkæolog, f. 24/6 1947, døbt i Ærøskøbing, g. *Helga Nielsen*, f. 27/10 1949 Torshavn, Færøerne. Ægteskabet opløst.
1424. *Caspar Diklev*, lærer på Assens Højskole, Fyn, f. 6/2 1949, døbt i Ærøskøbing.

Børn af 1122, født i Dråby:

1425. *Elisabeth Marie Mynster Fischer*, plantageejer, f. 20/6 1895, d. 10/9 1976, g. 24/6 1921 Dråby *Aage Georg Carlsen Rugh*, økonomichef v. Fr. VII's stiftelse i Jægerspris, f. 12/10 1891 Halskov, d. 24/5 1958, søn af inspektør Christian Georg Carlsen Rugh og Charlotte Flora Alida Schrøder.
1426. *Poul Mynster Fischer*, repræsentant, A/S Continental Cautchouc Co., f. 16/1 1900, g. 31/8 1925 Roskilde Domkirke *Inger Bruun*, f. 15/8 1904 Roskilde, datter af boghandler i Roskilde Johannes Bruun og Johanne Jacobsen.

Børn af 1123, født i Brøns:

1427. *Bodil Elisabeth Brier*, gårdejer, f. 20/10 1896, g. 13/3 1920 Skærbæk Frimenighed *Niels Andersen Christensen*, vognmand, f 31/10 1893 Ø. Velling, d. 3/6 1968, søn af Peter Henrik Christensen og Ane Nielsen.

1428. *Hans Vindfeld Tranberg Beier*, forpagter af landbrug og frugtplantage, medlem af Oldskriftselskabet, æresmedlem af Skærbæk Landboforening, f. 30/1 1899, g. 12/12 1924 Skærbæk Frimenighed *Asta Boesen*, plejemor, Jægerspris fra 1935-54, f. 11/11 1900 Skærbæk, datter af Elers Boesen og Maren Brodersen.
1429. *Niels Carl Tranberg Beier*, broassistent, f. 10/5 1905, d. 20/9 1974 Frederikssund, g. 25/12 1939 Brøns *Elisabeth Poulsen*, f. 16/8 1916 Korsør, datter af Jens Carl Poulsen og Dorthea Andersen.
1430. *Jens Oskar Tranberg Beier*, vognmand, f. 16/4 1907, g. 18/2 1934 Svendborg *Riborg Lund*, f. 8/10 1909 Svendborg, datter af Hans Peter Lund og Larsigne Krestensdatter Stenhøj.
1431. *Signe Karoline Tranberg Beier*, f. 24/3 1910, g. 18/4 1935 Brøns *Mathias Beier*, købmand, f. 26/10 1910 Brøns, søn af købmand Jes Beier og Mathilde Jessen Lindberg.

Børn af 1124, født på Dorteashvile, Farup:

1432. *Elisabeth Tranberg*, sygeplejerske, f. 13/5 1913, g. 10/3 1946 Seem fuldmægtig v. Københavns Skattedirektorat *Åge Tang-Pedersen*, f. 30/6 1896 Esbjerg, d. 16/4 1964.
1433. *Johanne Nielsine Tranberg*, kontorassistent, f. 25/3 1915, d. 18/8 1977 Herlev, g. 22/2 1937 Seem repræsentant *Hans Waldemar Johnsen*, f. 21/6 1912.
1434. *Hans Vindfeld Tranberg*, købmand, f. 26/12 1916, d. 16/9 1978 Bringstrup, g. 5/9 1948 Bringstrup *Maren Gunild Nielsen Østerlund*, f. 11/8 1917 Bringstrup.

Børn af 1128, født i Hemmet:

1435. *Ane Vindfeldt Pedersen*, f. 17/8 1888, d. 3/1 1974, g. 20/10 1910 Hemmet *Augustinus Nielsen*, f. 18/4 1885 Bandsbøl, d. 21/2 1958, søn af Peter Nielsen og Inge Marie Laustsen.
1436. *Olga Henriette Marie Vindfeldt Pedersen*, f. 4/9 1890, d. 8/11 1977 Ølgod, g. 25/8 1916 Hemmet gårdejer *Niels Christian Olesen*, f. 14/2 1889 Hemmet, d. 20/1 1970, søn af gårdmand Morten Olesen og Kristina Kristensen.

1437. (*Hans*) *Marius Cilius Vindfeldt Pedersen*, vognmand, f. 23/6 1892, g. 4/12 1929 Sædding *Kirsten Marie Kristiansen*, f. 17/11 1900 Brejning, datter af Kristian Kristiansen og Petrine Pedersen.

Børn af 1129, født på Jeksen Hovgaard, Adslev:

1438. *Fisker Windfeld-Petersen*, f. 19/5 1893, d. 30/9 1893.
1439. *Olaf Fisker Windfeld-Petersen*, gårdejer, Jeksen Hovgaard, f. 8/11 1894, d. 13/4 1978, g. 6/6 1924 Hammel *Inga Agnete Jantzen*, f. 31/7 1902 Hammel, datter af sagfører Søren Christian Jantzen og Ingeborg Larsen.
1440. *Knud Ejnar Aksel Windfeld-Petersen*, f. 5/9 1898, d. 27/3 1951 Århus, g. 30/11 1924 Dover *Mette Eleonora Sørensen*, f. 18/11 1901 Dover, d. 19/2 1962 Silkeborg, datter af gårdmand Søren Sørensen og Karen Marie Ernstsens.

Børn af 1131, født i Sct. Nikolaj sogn, Vejle:

- 1440a. *Jens Windfeldt Jensen*, landpostbud, f. 9/2 1896, g. 10/11 1922 Daugård *Augusta Hansen*, f. 1/8 1901 Daugård, datter af husmand Johannes Hansen og Ane Pedersen.
- 1440b. *Ole Windfeldt Jensen*, f. 3/7 1897.
- 1440c. *Christian Windfeldt Jensen*, f. 8/5 1899.
- 1440d. *Ane Kirstine Windfeldt Jensen*, f. 4/11 1901.
- 1440e. *Johannes Windfeldt Jensen*, f. 17/7 1903, d. 7/12 1963, g. 30/11 1924 Vejle *Clara Augusta Nielsen*, f. 21/1 1905 Hornstrup, datter af husmand Søren Nielsen og Maren Møller Nielsen.
- 1440f. *Carl Windfeldt Jensen*, tekstil-forretter, f. 7/1 1905, g. 26/10 1936 v. sognefogeden i Rask Mølle, *Anna Andersen*, f. 23/3 1913 Hyrup Stouby.
- 1440g. *Peter Windfeldt Jensen*, f. 7/6 1906.
- 1440h. *Kirstine Marie Windfeldt Jensen*, f. 19/10 1907, d. 6/1 1908.
- 1440i. *Marie Kirstine Windfeldt Jensen*, f. 1/4 1909.
- 1440j. *Kirstine Marie Windfeldt Jensen*, f. 19/3 1912.

Børn af 1135, født i Varde:

1441. *Hans Alslev Lund*, højskoleforstander, R., f. 10/12 1890, d. 17/4 1969 Farup, g. 3/5 1917 Valgmenighedskirken, København, *Ellen Margrethe Bagge*, f. 8/5 1892 Frederiksberg, Datter af redaktør I. H. Bagge og hustru, f. Neermann.
1442. *Christian Jepsen Lund*, f. 29/6 1892, d. 2/8 1896.
1443. *Marie Kirstine Lund*, f. 4/10 1895, d. 3/9 1896.
1444. *Christian Jepsen Lund*, lektor v. Roskilde Katedralskole, f. 22/10 1897, d. 19/11 1977 Roskilde, 1.g. 12/5 1920 *Karen Emilie Petersen*; ægteskabet opløst; 2.g. 21/6 1935 Frederiksberg Rådhus *Estrid Margrethe Lund*, lektor v. Roskilde Katedralskole, f. 19/6 1901 Horsens, datter af læge Viggo Lund og Marie Ovidia Klingenberg.
1445. *Marie Kirstine Lund*, f. 17/12 1899, g. 2/11 1924 Askov Valgmenighedskirke postmester i Gråsten *Aage Brummer Maybom*, f. 14/11 1899 Oddense, søn af Kristian Petersen Maybom og Simonia Kirstine Karoline Brummer.

Børn af 1136, født i Åstrup:

1446. *Hans Lund Ventzel*, gårdejer på Liseborg v. Viborg, f. 28/8 1894, d. 1/7 1962, g. 24/10 1924 Vammen *Karen Jensen*, f. 26/2 1899 Vammen, datter af uddeler Jens Peder Jensen og Margrethe Kvorning.
1447. *Christian Lund Ventzel*, gårdejer, Tranckærsgaard, f. 29/1 1896, d. 1/2 1970, g. 4/5 1923 Åstrup *Alfrida Lykke*, f. 5/1 1897 Føvling, d. 15/11 1975, datter af gårdejer Holger Lykke og Karoline Hansen.
1448. *Andreas Lund Ventzel*, gårdejer på Østergaard i Årre sogn, f. 23/10 1897, d. 3/11 1961, g. 7/4 1925 Åstrup *Agnes Marie Jensen*, f. 20/10 1897 Åstrup, dater af sparekassebestyrer Niels Jensen og Gunni Marie Kathrine Hansen.
1449. *Karl Lund Ventzel*, overlærer, cand. mag., f. 9/2 1900, d. 3/9 1975 Fjerritslev, g. 18/5 1934 Haderslev overlærer *Ragnhild Anker Jensen*, f. 6/9 1909 Hellerup, dater af lektor v. Haderslev Statsskole Anker Jørgen Jensen og Ane Kristine Christensen.

1450. *Johannes Lund Ventzel*, førstelærer v. Staby Skole, f. 16/9 1902, d. 15/8 1978, g. 20/12 1932 Ulfborg *Anna Høgsberg*, f. 7/6 1903 Ulfborg, datter af gårdejer på St. Meldgaard Kristian Høgsberg og Pouline Hansen.
1451. *Alfred Lund Ventzel*, gårdejer, Tranekærsgaard, f. 15/2 1904, g. 22/11 1934 Grimstrup *Anne Else Guldager Hjerrild*, f. 8/10 1904 Grimstrup, d. 10/11 1954, datter af gårdejer Claus Guldager Hjerrild og Maren Guldager Hjerrild. (Se nr. 1302).
1452. *Anna Kjerstine Lund Ventzel*, f. 15/5 1906.
- Børn af 1140*, født på Hesselmed i Ål sogn:
1453. *Jens Thorvald Stockholm Windfeld*, fabrikant, f. 30/12 1901, d. 9/2 1974 Frederiksberg, g. 5/7 1952 København *Agnes Gertrud Johansson*, sygeplejerske, f. 8/11 1912 Väster Götland, Sverige.
1454. *Anne Marie Windfeld*, f. 25/2 1903, g. 1923 *Svend Dons-Blædel*, f. 15/1 1898 Argentina, d. januar 1976. bosat i Orense, Provincia de Buenos Aires, Argentina.
1455. *Valborg Windfeld*, f. 20/3 1908, g. 2/4 1947 Frederiksberg kirke *Frode Schön*, ambassadør, K., M.T. Kha., p.p., f. 3/9 1907 Helsingør, søn af købmand Wilhelm Schön og Petra Goldberg.
- Børn af 1141*, født i Billum:
1456. *Niels Bloch*, f. 24/9 1888.
1457. *Dorte Margrete Rosenberg Bloch*, f. 9/3 1890.
1458. *Jens Vissing Bloch*, f. 7/12 1891.
1459. *Aage Bloch*, f. 11/5 1895.
1460. *Viggo Bloch*, f. 27/3 1897, g. 25/5 1922 Ål *Agny Laustsen*, f. 23/12 1896 Ål, datter af købmand Bollerup Sofus Laustsen og Ane Dorthea Pedersen.
1461. *Anna Marie Bloch*, f. 6/12 1901.
1462. *Hans Vindfeld Bloch*, f. 31/12 1904.

Børn af 1143, født i Hesselmed Mølle, Ål sogn:

1463. *Jens Vissing Stockholm Holm*, f. 9/8 1889.

1464. *Jens Jakob Holm*, f. 9/11 1890.

1465. *Mathilde Augusta Holm*, f. 11/2 1893.

1466. *Gyritha Cathrine Holm*, f. 14/3 1894.

1467. *Carl Holm*, f. 28/9 1897.

1468. *Anne Marie Holm*, f. 27/4 1900.

Børn af 1144:

1469. *Ane Grethe Windfeld*, f. 7/6 1912 Holmen sogn, København, g. *Evald Nyborg*. Ægteskabet opløst.

1470. *Karen Marie Windfeld*, f. 14/5 1915, g. aug. 1946 købmand *Valdemar Martin Handberg*, f. 13/7 1902 København.

1471. *Jens Carl Windfeld*, afdelingsarkitekt, f. 12/3 1918 Vor Frue sogn, København, g. 17/8 1946 Lyngby Rådhus *Kirsten May Pedersen*, f. 12/6 1923 Trinitatis sogn, København, datter af Thorvald Pedersen og Hansine Ipsen. Ægteskabet opløst.

Børn af 1145, født i Øster Vrøgum, Ål sogn:

1472. *Magnus Windfeld Madsen*, assistent på jernbanestationen i Oksbøl, f. 8/9 1898, d. 3/12 1918 af spansk syge. Ugift.

1473. *Jens Axel Windfeld Madsen*, maskiningeniør, cand. polyt., f. 5/11 1900, g. 23/9 1928 Sioux City, Iowa, USA, *Anna Sofie Emilie Lorenzen*, f. 7/11 1901 Flensborg, datter af lademester Friedrich W. Lorenzen og Ernestine Bock. Bosat i Sioux City, Iowa, USA.

1474. *Henning Windfeld Madsen*, forstmand, f. 7/2 1911, g. *Thyra Smidt*, datter af købmand Smidt, Randers.

Børn af 1148, født i Vester Nebel:

1475. *Thora Windfeld*, f. 15/6 1908, g. 8/10 1939 Vester Nebel landmand *Otto Stokbæk*, f. 23/6 1904 Føvling, d. 25/3 1956 Vester Nebel, søn af Peder Kresten Stokbæk, Stenderup pr. Holsted, og Ingeborg Iversen.

1476. *Ingeborg Windfeld*, f. 24/7 1909, g. 3/5 1931 Vester Nebel landmand i tømmerby pr. Bramminge *Thomas Christensen*, f. 12/3 1906 Vester Nebel, søn af smedemester Jens Christensen og Ellen Christensen.
1477. *Anna Windfeld*, f. 10/5 1912, g. 22/3 1934 Vester Nebel *Noah Starup*, foderstofuddeler i Gårde, Tistrup sogn, f. 22/12 1902 Darum, d. 5/6 1962 Spangsberg Hospital, Esbjerg.

Børn af 1152:

1478. *Per Windfeld*, ingeniør, M.A.I., f. 21/6 1931 København, døbt i Citadelskirken, g. 28/12 1959 Løvel kontorassistent *Else Jacobsen*, f. 19/3 1941 Viborg, datter af Otto Jacobsen og Marie Sofie Andersen.
1479. *Ib Windfeld*, speciallæge i Kolding, f. 28/1 1933 Rigshospitalet, København, g. 5/7 1962 Brattfjors, Sverige sygeplejerske *Gun Margareta Sandberg*, f. 10/5 1936 Filipstad, Sverige, datter af Erik Emanuel og Rut Marianne Sandberg.
1480. *Jan Windfeld*, ingeniør, f. 8/3 1938 Sct. Johannes sogn, København, g. 15/10 1966 Slagelse barneplejerske *Bente Thorsted*, f. 6/6 1944 Slagelse, datter af Poul Thorsted og Ruth Meldal.
1481. *Mette Windfeld*, korrespondent, f. 21/2 1940 Rigshospitalet, København, g. 23/8 1963 Sønderborg universitetslektor *Sidney A. J. Bradley*, f. 27/3 1936 Shipston on Stour, Warwickshire, England, søn af Arthur Frederick og Mary Ellen Bradley.

Børn af 1153, født i Fredericia:

1482. *Jørn Windfeld Lund*, arkitekt, gårdejer, forfatter til bøger om industribyggeri, f. 24/1 1910, d. 7/3 1979, g. 31/12 1936 Frederiksberg Rådhus *Kirsten Marie Kjeldbjerg*, f. 6/11 1914 Sejrsløv, Mors, datter af Jakob Poulsen Kjeldbjerg og Agnes Margrethe Elisabeth Møldrup.
1483. *Thomas Christian Windfeld Lund*, civilingeniør, cand. jur., f. 14/3 1917, g. 17/8 1948 *Clara Mary Moos Nielsen*, datter af skrådermester Hans Jacob Nielsen og Marentha Moos.
- 1483a. *Jens Windfeld Lund*, f. 15/4 1919, g. 23/2 1945 *Jenny Nath*.

1483b. *Kirsten Windfeld Lund*, f. 18/2 1922, g. 19/2 1954 *Henrik Sidenius*.

Børn af 1155, født i Rejsby:

1484. *Lars Stauning Jensen*, gårdejer, f. 8/9 1921, g. 15/4 1948 *Anne Marie Enemark*, f. 1/2 1922 Høgelund, Vedsted, datter af Eskild Enemark og Evoline Fromm.

1485. *Else Boesen Jensen*, f. 19/3 1923, g. 13/8 1949 Rejsby direktør *Thomas Brücker*, f. 29/7 1921 Mesinge, søn af Aksel Brücker og Else Brücker.

1486. *Anna Windfeld Jensen*, lærer, f. 2/4 1925, g. 31/7 1947 Rejsby civilingeniør *Niels Nørregaard Rasmussen*, f. 5/10 1919 Hylke, søn af lærer Anders Karl Rasmussen og Kristine Nørregaard.

Børn af 1156:

1487. *Hans Anker Windfeldt*, f. 1/5 1915 Sharon, Iowa, USA, g. 27/6 1937 Mayville, Missouri, USA *Fern Laura Linton*, f. 13/4 1915 Bayard, Iowa, USA, datter af Lisle Fredrick Linton og Jennie Slaybough.

1487a. *Dødfødt søn*, ca. 1917.

1488. *Arne Marinus Windfeldt*, f. 16/6 1920 Viola Center, Iowa, USA, g. 13/2 1943 Omaha, Nebraska, USA *Delphine Gladys Schoon*, f. 5/12 1923 Fonda, Iowa, USA, datter af George Ralph Schoon og Anna Gretchen Assing.

1489. *Wilma Ione Windfeldt*, f. 16/6 1922 Viola Center, Iowa, USA, g. 13/2 1949 *Robert Keyes*, f. 7/5 1920, søn af Howard Keyes.

1490. *Betty Irene Windfeldt*, f. 14/3 1935 Viola Center, Iowa, USA, d. 1961 Park Ridge, Illinois, USA, g. *Jack Keyes*, f. 20/3 1921.

1491. *Verla May Windfeldt*, skolesekretær, f. 28/5 1927 Viola Center, Iowa, USA, g. 14/7 1951 Chicago, Illinois, USA, *Francis Anthony Hess*, ejer af Glenwood Mesa Electronics, f. 15/5 1928, Chicago, søn af Anton Hess og Anne Mary Heiberger.

1491a. *Verna June Windfeldt*, f. 28/5 1927 Viola Center, Iowa, USA, d. 4/6 1927 sammesteds.

1492. *Pete Windfeldt Jr.*, f. 31/3 1929 Viola Center, Iowa, USA, g. 16/6 1955 Mankato, Minn., USA, *Mary Sanger*, f. 27/2 1931 Mankato, Minn., USA, datter af Peter Joseph Sanger og Helen Loretta Kleve.

Børn af 1157:

1493. *Velma Marie Windfeldt*, f. 20/10 1913 Spirit, Wisconsin, USA, g. 10/8 1937 Waupaca, Wisconsin, USA, *Thomas Leslie Pryse*, Farmer, f. 10/8 1915 Waupaca, Wisconsin, USA, søn af Richard Oscar Pryse og Daisy M. Hollister.
1494. *John Lloyd Windfeldt*, Farmer, f. 9/2 1915 Elderon, Wisconsin, USA, g. 31/5 1942 Waupaca, Wisconsin, USA, *Lorene Eleanor Peterson*, Office Clerk, f. 2/11 1922 Amery, Wisconsin, USA, datter af Magnus Alfred Peterson og Emma M. Webstad.
1495. *Lillian Evelyn Windfeldt*, Teacher's Aide, f. 22/7 1916 Spirit, Wisconsin, USA, g. 22/1 1944 Waupaca, Wisconsin, USA, *Gerald William Wilson*, Wis. Conservation Dept. Fisheries, f. 10/4 1915 Waupaca, Wisconsin, USA, d. 28/4 1977 Waupaca, Wisconsin, USA, søn af August John Wilson og Anna Sophia Johnson.
1496. *Mabel Adella Windfeldt*, f. 3/3 1918 Almond, Wisconsin, USA, g. 3/2 1937 Waukegan, Illinois, USA, *Leonard John d'Angelo*, General Manager Electrical Co., f. 5/10 1913 Manhattan, New York, USA, søn af Charles d'Angelo og Elizabeth Mirabella d'Angelo fra Palermo, Italien.

Barn af 1166, født i Brørup:

1500. *Emil Vindfeldt Brorsen*, f. 31/7 1920, d. 12/5 1927 Brørup.

Børn af 1169, født i Års:

1501. *Inge Windfeldt Brorsen*, børnehavelærerinde, f. 9/9 1932.
1502. *Karen Windfeldt Brorsen*, f. 29/12 1937, g. 18/11 1961 Års *Svend Erik Andersen*, lønningschef hos Thrige-Titan A/S, f. 14/2 1933 Langholt.

Børn af 1170, født i Ilsted, Gørding sogn:

1503. *Jens Jørgen Olesen*, stud. jur., f. 13/9 1907, d. 30/9 1931 Silkeborg.
1504. *Arne Kristian Olesen*, gårdejer i Ilsted, f. 16/11 1916, g. 24/10 1945 Gørding *Erna Marie Thomsen*, f. 6/2 1919 Gørding, d. 9/4 1953 Gørding, datter af Peder og Ane Marie Thomsen.

Børn af 1172, født på Gersdorfsøge, Farup sogn:

1505. *Jens Tranberg Windfeld Jensen*, mejerist, f. 15/8 1913, g. 2/7 1938 Ribe Domkirke *Anna Ingrid Sørine Mortensen*, f. 15/1 1913 Ribe Nørremark, datter af Konrad og Anna Mortensen.
1506. *Karl Jakob Windfeld Jensen*, lagerforvalter, f. 11/11 1915, g. 14/8 1938 Ribe Domkirke *Bodil Marie Mortensen*, f. 3/9 1919 Ribe, datter af Konrad og Anna Mortensen.
1507. *Anna Windfeld Jensen*, syerske, f. 18/2 1918, g. 14/7 1940 Farup maskinsmed *Harry Alfred Preuss*, f. 8/3 1916 Fyrendal, d. 29/2 1976, søm af Anna Petrea Lovise Preuss.
1508. *Tage Windfeld Jensen*, gårdejer i Fæsted, f. 23/11 1920, d. 18/4 1976, g. 20/11 1948 Ribe Domkirke *Anna Katrine Madsen*, f. 1/2 1926 Ribe Mark, datter af Svend Madsen og Kirstine Marie Petersen.
1509. *Meta Windfeld Jensen*, f. 23/10 1923, d. 25/3 1940, ugift.
1510. *Børge Windfeld Jensen*, chauffør, f. 3/7 1927, d. 9/11 1971 Ribe, g. 3/10 1959 Farup *Gudrun Jørgensen*, f. 8/7 1934 Ribe.

Børn af 1178, født i Spandet, Tønder amt:

1511. *Ella Brorsen Berndsen*, f. 27/8 1920, g. 8/3 1942 *Mikkel Tobiasen*.
1512. *Hans Ebbe Brorsen Berndsen*, f. 24/10 1922, g. 26/3 1946 *Dorthea Krestine Beier*.

Børn af 1181:

1513. *Sofie Helene Windfeld Beck*, sygeplejerske, f. 17/12 1912 Vemb, (g.m.) *Kaj Kristensen*, søofficer, f. 23/7 1907.
- 1513a. *Jørgen Windfeld Beck*, f. 19/12 1914 København, d. 1916.

1514. *Tove Windfeld Beck*, f. 3/4 1917 København, g. 30/5 1941 Kildevældskirken, København, repræsentant *Andreas Danielsen*, f. 17/5 1913 København, søn af Kresten Danielsen og Ane Thomsine Thomsen, Salling.

1515. *Birthe Kirstine Windfeld Beck*, f. 16/4 1919.

Børn af 1182, født i U.S.A.:

1516. *Victor Bech Norby*, f. 18/12 1923.

1517. *Mary Ann Norby*, f. 6/4 1927.

Børn af 1183, født på Fanø:

1518. *Nora Meta Svarrer*, f. 20/5 1915, sygeplejerske i København.

1519. *Ove Windfeld Svarrer*, skibsfører (A.P. Møller), f. 13/1 1917. Ugift.

1520. *Henry Windfeld Svarrer*, mekaniker, f. 15/2 1926, g. *Lillian Laurssen*, f. 27/11 1923.

Børn af 1184:

1521. *Knud Windfeld Beck*, f. 2/1 1938 Nordby, Fanø.

1522. *Aase Windfeld Beck*, f. 20/2 1932 Kirke-Hvalsø.

Børn af 1192, født i Vinderup:

1522a. *Niels Jørgen Bang Windfeldt*, f. 8/7 1932.

Detaljer ønskes ikke oplyst.

Børn af 1196, født i Aalborg:

1523. *Birgit (kaldet Pusser) Windfeldt*, f. 20/4 1931.

1524. *Knud Windfeldt*, f. 8/5 1932. Bosat i Australien.

Børn af 1197:

1525. *Johannes Læssøe Windfeldt*, musikkonsulent, f. 21/12 1925 København, g. 31/1 1948 Vangede kirke sekretær *Ebba Skjoldager*, datter af Kaj og Edith Skjoldager. Ægteskabet opløst.

1526. *Preben Læssøe Windfeldt*, salgschef, f. 2/4 1927 København, d. 19/5 1978, g. 26/12 1954 Hillerød lærer *Karen Lund Voldby*, f. 15/10 1924 Ørsted, datter af Kresten og Asta Voldby.

1526a. *Niels Frederik Læssøe Windfeldt*, sanger, f. 25/3 1931.

Børn af 1199, født på Frederiksberg:

1527. *Søren Ryberg Windfeldt*, købmand, f. 1/12 1943, f. 29/7 1969
Gentofte kirke *Ruth Andersson*, f. 2/7 1945 Brønshøj.

1527a. *Karen Windfeldt*, bankassistent, f. 16/1 1945.

Børn af 1203: (se nr. 1197)

se nr. 1525-1526a.

Børn af 1208:

1528. *Ingrid Skak*, f. 23/5 1910 Trøstrup Teglværk, formand f. Røde Kors Videbæk afd., menighedsrådsmedlem, g. 10/7 1930 Herborg kirke manufakturhandler *Jørgen Weis Stranddorf*, sognerådsmedlem, menighedsrådsmedlem, f. 18/2 1900 Veerst v. Kolding, d. 5/1 1974 Videbæk, søn af Johan Peder Stranddorf og Marie Olufsen.

1529. *Ellen Skak*, f. 28/12 1911 Harreskov, Assing, tandlæge, g. 25/7 1937 Herborg kirke tandlæge *Hans Mortensen*, f. 3/2 1910 Gammelby, Esbjerg, søn af Niels Lambert Mortensen og Ane Marie Sørensen.

1530. *Valdemar Skak*, civilingeniør, motorsagkyndig, fabrikant i Faaborg, f. 17/3 1913 Trøstrup Teglværk, g. 11/10 1942 Hasle v. Aarhus sygeplejerske *Karen Erna Mikkelsen*, f. 16/8 1915 Gudme, Fyn, datter af Henrik Mikkelsen og Anna Hansen.

1531. *Niels Windfeld Skak*, gårdejer i Filsø, Oksbøl, f. 2/12 1915 Trøstrup Teglværk, g. 24/11 1940 Snedsted kirke *Marie Hansen*, f. 12/6 1910 Branderup, Sønderjylland, datter af Hans Lautzen Hansen og Hanne Thomsen. Ægteskabet opløst.

1532. *Johannes Skak*, bygningsingeniør, f. 18/9 1918 Trøstrup Teglværk, g. 29/12 1954 Holme kirke, Aarhus, tandlæge *Clara Ursula Bjerrum Bentzon*, f. 20/8 1920 København, datter af overlæge, dr.med. P.G.K. Bentzon og Johanne Marie Bjerrum.

1533. *Hans Kristian Skak*, teglværksejer, direktør (briketfabrik), mange formandsposter, f. 9/12 1919 Trøstrup Teglværk, g. 21/3 1948 Ølgod kirke *Anna Sofie Cylvia Eilskov Hansen*, f. 4/5 1922

Ødum Teglværk, datter af Jens Karl Hansen, Østbæk Teglværk, Ølgod, og Johanne Marie Nielsen.

1534. *Anna Damgård Skak*, cheftandlæge v. skole i Virum, f. 20/7 1921 Trøstrup Teglværk, g. 26/7 1945 civilingeniør *Jens Iversen*, f. 1/10 1915 Kibæk, Assing sogn, søn af gårdejer Sylvester Iversen og Freja Augusta Berte Nielsen.

Børn af 1210, født i Aarhus:

1535. *Ole Bjørn Skak*, civilingeniør, 1956-66 Rio de Janeiro, Brasilien, fra 1966 exportchef v. Brdr. Gram A/S, Vojens, f. 16/11 1925, g. 23/2 1962 Rio de Janeiro *Marion Kokott*, f. 2/5 1921 Tyskland. Død.
1536. *Bodil Skak*, telegrafassistent, f. 2/1 1927.
1537. *Klaus Windfeld Skak*, lærer, f. 5/7 1938, g. 10/8 1960 Randers lærer *Kirsten Sørensen*, f. 23/10 1939 Randers, datter af Ejgil Sørensen og Inger Poulsen.

Børn af 1211:

1538. *Vagn Skak-Nielsen*, civilingeniør, f. 20/1 1917 København, g. 8/5 1943 Skovshoved civilingeniør, adjunkt *Tove Sauter*, f. 29/11 1918 Ordrup, datter af gymnastikinspektør N.C.D. Petersen og Bodil Sauter.
1539. *Niels Verner Skak-Nielsen*, rigsstatistiker, R¹, p.p., Officer af den Iranske Tadj-Orden, f. 18/2 1922 Aarhus, g. 3/7 1947 Søllerød *Birthe Reinwald*, f. 3/5 1924 Ordrup, datter af skibsfører Frits Reinwald og Auguste Marianne Klussmann.

Barn af 1212, født i Esbjerg:

1540. *Bent Skak Gulddal*, civilingeniør, f. 5/5 1917, g. 23/2 1943 Svendborg *Bente Elisabeth Kamp Nielsen*, f. 29/3 1921 Svendborg, datter af direktør Viggo Laurids Andreas Nielsen og Anna Marie Margrethe Dethlefsen.

Børn af 1215, født i Kolding:

1541. *Knud Henning Dragsbo*, f. 22/2 1917, d. 18/5 1917.
1542. *Poul Dragsbo*, adjunkt, cand.mag., f. 18/4 1918, g. 8/11 1947

København *Eva la Cour*, f. 29/4 1919 København, datter af arkitekt Peter la Cour og Wanda Kramer.

1543. *Gunna Dragsbo*, indretningsarkitekt, f. 27/11 1920, g. 12/5 1951 Kolding civilingeniør *Erik Eckert*, f. 9/8 1920 Birkerød, søn af murermester Ernst Alexander Frederik Eckert og Karen Alfrida Åkeson.

Børn af 1216:

1544. *Knud Bjerre Jensen*, forpagter, f. 5/5 1914 St. Gammelby, Mejrurup, g. 5/11 1940 Brejning *Kirstine Randbæk*, f. 27/9 1917 Brejning, datter af gårdejer Anders Randbæk og Christine Pedersen.
1545. *Jens Bjerre Jensen*, købmand, f. 3/9 1918 St. Gammelby, Mejrurup, g. 4/6 1949 København *Ester Inge Olsson*, f. 27/5 1921 Svanninge, datter af overtjener Carl Frederik Olsson og Mary Jørgensen.

Børn af 1220, født i Bjørnkjærgaard, Heager, Øse sogn:

1546. *Knud Erik Jensen*, f. 23/8 1921, d. 12/6 1924.
1547. *Hans Adolf Jensen*, maskinmester, f. 4/10 1922, g. 5/6 1952 Esbjerg *Ragnhild Larsen*, f. 21/2 1923 Jerne, datter af snedkermeister Alfred Larsen og Karen Kirstine Thomsen.
1548. *Bodil Marie Jensen*, fotograf, f. 29/10 1924, g. brandmand *Eskild Harder*. Ægteskabet opløst.
1549. *Henny Burchardi Jensen*, f. 23/6 1927.

Børn af 1221, født i Gabs, Avlum:

1550. *Johannes Skak Jensen*, gårdejer, f. 31/3 1919, g. 26/10 1947 Vind *Gerda Hedegaard Poulsen*, f. 9/4 1919 Hedegaard, Vind, datter af gårdejer Kristen Sandfær Poulsen og Karen Madsen.
1551. *Anna Henriette Skak Jensen*, f. 16/1 1923, g. mælkehandler *Laurits Hansen*.

Børn af 1223:

1552. *Dagney Brun*, f. 6/10 1920 Johannessaab, Borbjerg, g. 15/7 1943 Latigau, Coronel Pringles, Argentina, smed *Aage Hartvigsen*, f.

- 15/7 1911 Gudum, søn af landmand Søren Hartvigsen og Katarina Jensen. Bosat i Argentina.
1553. *Anna Henriette Burchardi Brun*, f. 7/3 1923 Johanneshaab, Borbjerg, g. 20/4 1943 Coronel Dorrego, Argentina, mekaniker *Stefan Pedersen*, f. 30/12 1918 Bahia Blanca, søn af Jens Nørgaard Pedersen og Agnes Rasmussen. Bosat i Argentina.
1554. *Gustav Brun*, farmer, f. 18/8 1924, g. *Marie Hansen*. Bosat i Argentina.
1555. *Kristen Brun*, farmer, f. 4/10 1932 Dorrego, Argentina, g. *Julie Baelman*. Bosat i Argentina.
1556. *Herman Brun*, lastbilchauffør, f. 23/4 1934 Dorrego, Argentina, g. *Elva Ditirio*. Bosat i Argentina.
- Børn af 1225, født i Thisted:*
1557. *Frederik Julius Billeskov Jansen*, professor, dr.phil., K., p.p., f. 30/9 1907 Hvidbjerg, døbt i Thisted, g. 22/10 1938 Sct. Markus, Frederiksberg, *Vibeke Collet Henrichsen*, f. 9/5 1914 Helligaand sogn, København, datter af overingeniør Arnold Collet Henrichsen og Emmy Christensen.
1558. *Mogens Billeskov Jansen*, forpagter, f. 24/12 1908, g. 31/12 1933 Røjleskov, Odense, *Anna Laurine Nielsen*, f. 22/4 1913 Vejlby, Odense, datter af Niels Nielsen og Marie Pedersen.
1559. *Johanne Marie Billeskov Jansen*, f. 8/5 1910, sekretær i Finansministeriet, g. sagfører *Sten Otto Lüders*, f. 21/12 1909 København, søn af telegrafbestyrer Alfred Lüders og Nanna Svendsen.
1560. *Henning Billeskov Jansen*, forretningsfører, f. 25/1 1912, g. 22/6 1941 Hadsund *Kaja Berthelsen Bak*, f. 24/3 1913 Hadsund, datter af Anthon Jacobsen Bak og Carla Berthelsen.
1561. *Gunner Billeskov Jansen*, mejerist, f. 25/1 1912. Ugift.

Barn af 1229, født på Frederiksberg:

1562. *Jørgen Vedel-Petersen*, programchef, cand.polit., f. 21/4 1918.

Børn af 1231a:

1563. *Niels Windfeldt Jensen*, f. 14/11 1928 Struer, d. 14/3 1929.
1564. *Lene Windfeldt Jensen*, lærer, f. 30/3 1930 Sct. Johannes sogn, Aarhus, g. 2/4 1961 Asp kirke reklameassistent *Poul-Flemming Kopp*, f. 10/1 1931 Aarhus, søn af Poul Victor Løwenhielm Kopp og Rigmor Hostrup Bendtsen.
1565. *Therkel Windfeldt Jensen*, tandlæge, f. 23/8 1932 Struer, g. 2/8 1958 Lindholm kommunekontor, Nørresundby, aut. fysioterapeut *Margrethe Behrens*, f. 3/1 1933 Shanghai, Kina, datter af Ivar Behrens og Anna Filipovna Behrens.
1566. *Steffen Windfeldt*, direktør, f. 17/3 1934 Struer, g. 4/3 1961 Skovshoved kirke *Jet Roust*, f. 29/12 1937 Trinitatis, København, datter af Poul Roust og Aida Randsløv Gram.
1567. *Niels Windfeldt Jensen*, prokurist (trælastagentur), f. 15/3 1937 Struer, g. 25/1 1964 Sct. Jørgensbjerg kirke, Roskilde, *Hanne Jette Arends*, apoteksassistent, f. 17/1 1938 Hellerup, datter af Otto Arends og Christine Tomine Margrethe Petersen.

Børn af 1232a, født i Struer:

- 1567a. *Ole Windfeldt Jensen*, eksportchef, f. 21/9 1940, g. 21/5 1977 Vangede kirke *Helle Linaa Nielsen*, f. 26/3 1949 Holme sogn, datter af Emil Rikard Nielsen og Gurli Warla Linaa Jørgensen.
- 1567b. *Annemarie Windfeldt Jensen*, f. 23/3 1950.

Børn af 1232c, født i Struer:

- 1567c. *Karen Margrethe Windfeldt Jensen*, stud.med. f. 24/12 1950.
- 1567d. *Jørgen Windfeldt Jensen*, HA.stud., f. 13/4 1953.
- 1567e. *Birgitte Windfeldt Jensen*, HF-elev, f. 3/10 1957.

Børn af 1232d, født i Esbjerg:

1568. *Kirsten Windfeldt Jensen*, f. 6/4 1950, g. 28/1 1978 *Esben Harpoth Thorning*, f. 1/11 1944 Vesløs.
- 1568a. *Klaus Windfeldt Jensen*, f. 14/7 1953.

Børn af 1232e:

1568b. *Lars Diemer*, f. 4/9 1951 Frederiksberg.

1568c. *Agnete Diemer*, f. 25/9 1953 Frederiksberg.

1568d. *Jes Diemer*, f. 4/3 1959 København.

Børn af 1232f:

1568e. *Stein Hagen*, f. 22/6 1951.

1568f. *Tove Hagen*, f. 20/6 1954.

Barn af 1233, født i Utterslev, Maribo amt:

1569. *Thyra Marie Windfeld*, f. 31/3 1931, g. 29/5 1953 Utterslev gårdejer *Frede Holger Møller*, f. 6/5 1927 Kappel, søn af Hans Aksel Emil og Laura Hansigne Møller.

Barn af 1234, født i Chicago, Illinois, U.S.A.:

1569a. *Eleanor Windgeld*, f. 1/9 1918, g. 8/3 1947 Chicago, Illinois, U.S.A., *Edward J. Thelin*, indkøbschef (Texaco Inc.), f. 18/4 1915 Maywood, Illinois, U.S.A., søn af Edward J. Thelin og Victoria Carlena Johnson. Bosat i New Providence, New Jersey, U.S.A.

Børn af 1237, født på Frederiksberg:

1570. *Kai Georg Windfeld*, politiassistent, f. 7/6 1920, g. 25/5 1942 Sct. Jacobs kirke, København, *Inger Leonora Irene Olsen*, f. 15/6 1920 København, døbt i Kristkirken, datter af Hans Jørgen Leo Emil Olsen og Zenny Dorthea Knuddine Irene Ellegaard.

1571. *Thyra Molly Windfeld*, afdelingssygeplejerske, f. 18/1 1926. Ugift.

Barn af 1238, født i København:

1572. *Edith Windfeld*, f. 21/9 1922, g. 25/6 1966 i U.S.A. med *Ray Park*. Bosat i Amerika.

Børn af 1239:

1573. *Erik Aage Jacobsen*, overpostbud, f. 27/7 1919, Søborg, g. *Ellen Weber Rasmussen*.

1574. *Knud Terman Jacobsen*, korpsbrandmester, f. 2/10 1923 København, g. 15/10 1944 København *Irene Alstrup Hove*, f. 10/4 1925 København, døbt i Tranebjerg kirke, Samsø, datter af Ole Alstrup Hove og Mary Hove.
1575. *Viggo Windfeld*, kontorchef, f. 28/5 1929 Næstved, g. 12/10 1957 Skovshoved kirke, *Ulla Høberg Nielsen*, f. 15/5 1936 København, datter af Carlo Richard Høberg Nielsen og Anna Elisabeth Wulff.

Barn af 1240:

1576. *Jewell Windfeld*, f. 23/5 1947 St. Louis, Missouri, U.S.A., d. 4/11 1966, dræbt i hæren i Tacoma, Washington, begravet 11/11 1966 i Lindale Memorial kirkegård, Illinois, U.S.A.

Børn af 1241: (se nr. 1124)
se nr. 1432-1434.

Børn af 1242, født i Varde:

1577. *Anna Johnsen*, overlærer, f. 21/9 1909, d. 22/4 1977 Ølgod, g. 18/1 1945 Varde overlærer *Søren Frederiksen*, f. 7/3 1908 Tønning, søn af Frederik Frederiksen og Anne Marie Steffensen.
1578. *Niels Windfeld Johnsen*, overlærer, f. 25/9 1911, d. 6/6 1964 Gentofte, g. 26/7 1934 Ranum *Anna Henriette Madsen*, f. 20/9 1912 Malle Hedegaard, datter af Mads Christian Jensen Madsen og Jensine Petrine Pedersen.
- 1578a. *Mogens Johnsen*, overlærer, f. 7/11 1913, d. 22/5 1963 Hvidovre, g. 24/3 1941 Fjerritslev *Edel Kirsten Løth Gaardboe*, vice-skoleinspektør, f. 11/10 1915 V. Thorup, datter af Thomas Chr. Gaardboe og Karoline Marie Larsen Løth.
1579. *Hans Henning Johnsen*, skoleinspektør, f. 23/11 1916, d. 20/1 1970 Grindsted, g. 18/10 1942 Rødby *Paula Sofie Doll Jensen*, f. 21/3 1918 Rødby, datter af Peter Doll Jensen og Nancy Christiane Petrea Pedersen.
1580. *Ellen Kirstine Johnsen*, lektor, f. 3/6 1919, g. 26/9 1943 Nødebo lektor, proprietær *Niels Gunnar Brebøl*, f. 30/6 1917 Nordskov, Guldbjerg, Fyn.

1581. *Bent Johnsen*, skoledirektør, f. 5/4 1924, g. 15/10 1949 Slots Bjerghby *Sonja Pehrsson*, lærer, f. 16/8 1923, døbt i Simeons kirke, København, datter af Ernst Holger Bernhard Pehrsson og Elfriede Zahn.

Børn af 1245:

1582. *Hans Carl Frederik Willi Theut*, f. 13/5 1915 Varde, d. 20/5 1970 Viborg, g. 29/3 1945 Viborg *Felixia Silten*, f. 12/4 1920 Berlin, d. 8/8 1976 Viborg.
1583. *Hanne Theut*, merkonom, f. 30/12 1919 Ribe, g. 27/1 1946 Viborg Domkirke direktør, entreprenør *Kaj Robert Mangaard*, f. 29/9 1916 Vordingborg, d. 17/1 1969 Aarhus, søn af Volmer Mangaard og Ane Kirstine Jensen.
1584. *Niels Theut*, f. 30/5 1921 Ribe, d. 25/10 1922 Skive.
1585. *Knud Theut*, f. 30/5 1921 Ribe.
1586. *Willibald Theut*, ingeniør, f. 6/8 1922 Skive, g. 17/7 1945 Asmild kirke *Inge Folkmann Bay*, biblioteksassistent, f. 15/5 1923 Viborg, datter af Hans Marius Bay og Jenny Folkmann Jensen.
1587. *Bodil Theut*, f. 5/2 1925 Skive, g. 27/3 1948 Viborg *Hugo Christensen*, skovfoged, f. 7/9 1925 Vejgaard, Aalborg, søn af Hugo Henrik Valdemar Christensen og Ester Margrethe Larsen.
1588. *Agnes Theut*, gymnastikpædagog, f. 1/6 1927 Skive, g. 15/9 1951 Viborg Domkirke *Sverre Køster*, lektor, cand.mag., f. 1/4 1927 Viborg, søn af Svend Køster og Elna Jermiin Larsen.
1589. *Carl Heinrich Theut*, retsassessor, cand.jur., f. 6/8 1930 Viborg, g. 2/3 1957 Viborg *Gerda Wigh Pedersen*, f. 18/3 1929 Viborg, datter af Robert Vilhelm Pedersen og Johanne Margrethe Thorsen.

Barn af 1246, født på Frederiksberg:

1590. *Bjørn Andreas Windfeld*, repræsentant, f. 7/12 1944.

Børn af 1247:

1591. *Truels Terman Windfeld*, kriminalassistent, f. 5/5 1943 Aalborg, døbt 26/3 1944 Kapernaumskirken, København, 1.g. 29/8 1965 Sct. Annæ kirke, København, sekretær *Susan Ejby Larsen*, f. 9/9 1946 København, datter af Ejler Thorvald Herbert Ejby Larsen og Else Marie Ellinor Hansen. Ægteskabet opløst. 2.g. 11/1 1975 Frederiksberg Rådhus *Alice Preusse*, skohandler, f. 17/6 1939 Søborggaard.

Børn af 1248, født i Oddum:

1592. *Ellen Lorenzen*, f. 4/11 1898.
1593. *Aage Lorensen*, højesteretspræsident, SK., f. 8/3 1901, g. 6/7 1927 Vindinge *Karen Johanne Skydsgaard*, f. 8/8 1898 Navr, datter af sognepræst Jørgen Christian Petersen Skydsgaard og Anna Margrethe Buhl.
- 1593a. *Maria Lorenzen*, f. 7/11 1903.
- 1593b. *Claus Nikolaj Lorenzen*, f. 27/10 1905.

Børn af 1249:

1594. *Kirsten Marie Windfeld Schäffer*, f. 30/4 1912 Vejle, g. 28/3 1934 Vedbæk inspektør i KTAS *Wolff Peder Asmussen*, f. 9/2 1905 Hover, søn af Severin Jacob Asmussen og Valgerda Camilla Laura Decima Freiesleben.
1595. *Henning Windfeld Schäffer*, kaptajn, f. 11/5 1915 Fredericia, g. 20/12 1942 Sct. Thomas kirke, København, *Ketty Lilian Hansen*, f. 29/6 1922 Eliaskirkens sogn.
1596. *Inger Windfeld Schäffer*, f. 7/4 1917 Fredericia, g. 23/5 1942 Trinitatis kirke, Fredericia, orlogskaptajn, R., HTS., *Ralf Birger Andersen*, f. 3/11 1918 Havndal, søn af Niels Poulsen Andersen.
1597. *Birte Windfeld Schäffer*, læge, f. 11/12 1922 Fredericia.

Børn af 1250, født i Grenaa:

1598. *Hans Otto Harck*, politiassessor, f. 2/7 1912, R., hæderstegn f. Politiet 1965, tildelt legat fra Velux Fonden for numismatisk forskning 1978; har skrevet en række artikler i danske numis-

matiske fagskrifter; g. 26/9 1951 Holmens kirke, København, tandlæge *Kirsten Wulff*, f. 29/12 1923 Frederiksberg, datter af cigarfabrikant Oscar Wulff og Anna Elisabeth Nielsine Blume. Ægteskabet opløst.

1599. *Agnete Harck*, f. 19/7 1915, 1.g. *Viggo Erik Larsen*; ægteskabet opløst; 2.g. San Francisco, Californien, U.S.A. *O'Rourke*. Bosat i Oregon, U.S.A.

Børn af 1251, født i Ribe:

1600. *Hans Ib Windfeld-Hansen*, værkfører, f. 1/3 1924, g. 4/4 1950 Hvidovre kirke hjemmehjælpsleder *Birthe Hansen*, f. 8/7 1926 Vanløse, datter af Bernhard Hansen og Klara Hansen.
1601. *Else Marie Windfeld-Hansen*, f. 19/2 1927, g. 18/12 1948 Sct. Markus kirke, København, forretningsfører *Harry Carl Frederiksen*, f. 17/8 1922 Slagelse, søn af Hans Christian Frederiksen og Hilda Kristine Jacobsen.

Barn af 1252:

1602. *Hemming Windfeld-Hansen*, g. *Ida Windfeld-Hansen*, d. 3/10 1969.

Børn af 1254 (1), døbt i Sct. Knuds kirke, Odense:

1610. (*Norman*) *Ib Windfeld-Hansen*, f. 6/10 1917, adm. direktør f. Windfeld-Hansens Bomuldsspinderier A/S, Vejle, medlem af bestyrelsen f. Textilfabrikantforeningen og f. Aktivbanken A/S, g. 19/2 1944 Vejle *Karen Agnete Andersen*, f. 15/11 1922 Vejle, datter af Caspar Peter Andreas Christian Andersen og Gerda Skou.
1611. *Preben Windfeld-Hansen*, f. 16/8 1922, civilingeniør, direktør og medlem af bestyrelsen f. Spinnova A/S, Løsning.
1612. *Doris Alice Windfeld-Hansen*, f. 8/12 1925, g. 15/9 1956 Vancouver, B.C., Canada, *Jørgen Vibe Christensen*, direktør, konsul, dr.jur. h.c., R., f. 9/11 1917 Vejle, søn af manufakturhandler Aksel Waldemar Christensen og Ane Sofie Knuddine Carlsen.

Barn af 1254 (2), født i Vejle:

1613. *Inger Lise Windfeld-Hansen*, f. 26/5 1930, g. 27/10 1951 civilin-

geniør *Breinert Bunde-Pedersen*, f. 27/1 1925 Aarhus, søn af fabrikant Niels Bunde-Pedersen og Carla Jacobsen.

Børn af 1255, født i København:

1614. *Emil Windfeld-Hansen*, f. 2/11 1926, d. 11/4 1972 København.

1615. *Nina Windfeld-Hansen*, afdelingsbibliotekar, f. 9/5 1928 Sct. Markus sogn, g. 28/8 1954 Christians kirke forstander *Kjeld Juul*, f. 19/3 1927 Ryde, søn af Sofus Jørgensen Juul og Johanne Amalie Bagge.

Børn af 1256, født i Ordrup:

1616. *Ole Windfeld-Hansen*, f. 6/12 1924, g. 1950 *Sarah Jane Schuman*.

1617. *Gitte Windfeld-Hansen*, f. 5/7 1927, g. 9/6 1947 civilingeniør *Bent Carsten Pedersen*, f. 13/5 1919 Frederiksberg, søn af civilingeniør Carsten Pedersen og Karen Smidth.

1618. *Hanne Windfeld-Hansen*, f. 7/10 1929, g. 17/10 1952 civilingeniør *Rolf Mandrup-Poulsen*, f. 22/9 1929 Gentofte, søn af arkitekt Ove Mandrup-Poulsen og Sigrid Margrethe Hansen. Bosat i England.

Børn af 1257:

1619. *Merete Thisted*, f. 13/6 1923 København, 1.g. okt. 1945 dyrlæge *Svend Erik Gaun*; ægteskabet opløst; 2.g. *Flemming Arendrup*; ægteskabet opløst.

1620. *Vibeke Thisted*, f. 12/6 1924 Randers, g. 4/12 1948 professor, overlæge, dr.med. *Viggo Faber*, f. 22/2 1918 København, søn af overlæge Arne Faber og Bodil Johansen.

1621. *Ulla Thisted*, f. 19/3 1930 Hellerup, g. 4/2 1954 Gentofte cand. jur. *Bent Brier*, f. 26/2 1923 Brædstrup, søn af skolebestyrer Aage Brier og Rigmor Petersen.

Barn af 1260:

1622. *Helle Windfeld-Hansen*, f. 8/9 1949 København, g. 8/9 1974 spektor *Ole Kihlstrøm Petersen*.

Børn af 1261:

1623. *Jørgen Windfeld-Hansen*, grosserer, f. 28/6 1932, g. 1957 *Ann Fischer*.

1624. *Bente Windfeld-Hansen*, f. 15/9 1937, g. 1960 *Ib Dornonville de la Cour*.

Børn af 1262:

1625. *Bendt Jørgen Palludan Windfeldt*, akademiingeniør, HD., Danish Trade Commissioner, Edmonton, Alberta, Canada, f. 11/10 1945 Solbjerg, døbt Hyltebjerg kirke, g. 23/7 1969 Langelund kirke *Hanne Marie Klinkgaard Pedersen*, f. 28/7 1947 Ringgive, datter af gårdejer Hans Kristian Pedersen, »Klinkgaard«, Filskov, og hustru Anna Margrethe.
1626. *Anne Birgit Palludan Windfeldt*, børnehaveklasseleder, f. 23/7 1947 Sorø Landsogn, g. 7/8 1971 Islev *Ole Mark*, ingeniør, medejer af Mark & Wedell ApS, f. 25/5 1943 Rigshospitalet, søn af Poul Krogh Mark og Elna Marie Jensen.
1627. *Inger Elsebeth Palludan Windfeldt*, afdelingsbibliotekar, f. 23/7 1947 Sorø Landsogn, g. 7/6 1976 Borre, Møn, assistent i Næstved Kommune *Ole Nicolai Porsbo*, f. 7/6 1950 Helleruplund, søn af Erik Porsbo og Else Margrethe Lichtenberg.

Børn af 1302, født i Aastrup: (se også nr. 1451)

1628. *Claus Hjerrild Wentzel*, landmand, f. 6/10 1936, g. 14/11 1970 Bramminge *Kamma Maria Pedersen*, f. 17/8 1937 Sejstrup, Hunderup, datter af Niels Harry Pedersen og Dagmar Nelly Kristiane Høeg. 1.g. *Erik Christiansen*, f. 20/12 1938 Faaborg, Skads Herred, d. 1/8 1967 Bramminge.
1629. *Karen Hjerrild Wentzel*, f. 2/1 1938, g. 3/7 1965 Aastrup dyrlæge *Hans Severin Hansen*, f. 26/5 1937 Gørding, søn af Søren Viggo Skjøtt Hansen og Kristine Gylling Pedersen.
1630. *Marna Hansine Hjerrild Wentzel*, f. 4/6 1941, g. 21/7 1967 Aastrup ingeniør *Leif Lambert Andersen*, f. 6/5 1942 Sneum, søn af Ejner Christen Andersen og Hulda Valborg Lambertsen.
1631. *Johanne Kirstine Hjerrild Wentzel*, bogholder, f. 4/12 1942, g. 2/10 1976 Asmild kirke, Viborg, ingeniør *Preben Jensen*, f. 29/9 1945 Sorø, søn af Oscar Poul Jensen og Elna Bengta Jensen.

Børn af 1305, født på Frederiksberg:

1632. *Grete Hartvig-Møller*, f. 27/10 1899.
1633. *Kirsten Hartvig-Møller*, f. 15/6 1902, g. 30/7 1927 skibsreder *Knud Lauritzen*, K.DM.M.T.Kha., p.p., f. 12/4 1904 Esbjerg, d. 6/5 1978, søn af skibsreder, konsul Ditlev Lauritzen og Marren Breinholt. Ægteskabet opløst 1963.

Børn af 1309, født i Kolding:

1634. *Emil Martin Jakobi Boysen*, f. 12/6 1912.
1635. *Marie Elisabeth Wilhelmine Boysen*, f. 28/12 1913.

Barn af 1315 født i Springs v. Johannesburg, Sydafrika:

1636. *Tao Van Wyk Brøndum*, kirurg, f. 24/2 1930, g. *Lenaria Van Wyk*, f. 9/12 1933 Tanganyika. Bosat i Canandaigua, New York, U.S.A.

Barn af 1318, født i New York:

1637. *Karin Andresca Dahlerup*, baronesse, f. 10/11 1944, g. 12/4 1969 Washington, D.C., *Raymond Thayne Crawford*, f. 29/8 1939 Californien. Ægteskabet opløst.

Barn af 1319, født i København, døbt i Kapernaumskirken:

1638. *Kirsten Else Enemark*, f. 6/2 1939, g. 4/9 1965 Hørsholm kirke fabrikant *Flemming Flø Birkmose*, f. 14/1 1929 København, søn af Johannes Enrico Andersen Birkmose og Ane Birkmose.

Børn af 1321:

1639. *Henning Enemark*, filmtonemester, f. 24/1 1930 København, Grøndal sogn, g. 3/7 1955 Vesterøhavn kirke, Læsø, *Conny Jakobsen*, f. 7/8 1931 Vesterø, datter af fiskeskipper Otto Jakobsen og Anna Magda Larsen.
1640. *Inger Margrethe Enemark*, sundhedsplejerske, f. 12/7 1933 København, Sct. Stefan sogn, g. 6/6 1964 Helleruplund kirke lektor v. Landbohøjskolen *Heinrich Haas*, f. 11/5 1929 Bochum, Vesttyskland, søn af mineingeniør Friederich Haas og Hedwig Maria Hartvig.
1641. *Lena Elisabeth Enemark*, exam. afspændings- og bevægelsespædagog, f. 4/4 1940 København, Kapernaum sogn, g. 23/6

1962 Helleruplund kirke programsekretær v. DR og TV *Niels Snedevig*, f. 20/2 1939 Hellerup, søn af Aage Johannes Snedevig og Helga Theodora Iversen.

Barn af 1324, født på Diakonissestiftelsen, København:

1642. *Leif Enemark Sørensen*, f. 25/3 1943, g. 12/10 1968 *Jytte Kjeldgaard*.

Børn af 1326:

1643. *Geraldine Joan Nielsen*, f. 13/10 1934 Armstrong, Iowa, U.S.A., g. 10/6 1952 Hill City, Minnesota, U.S.A., *Gerald Dean King*, møllebygger, montør, f. 26/8 1925 Fairbault Co., Minnesota, U.S.A., søn af Ralph Charles King og Anna Cook.

1644. *Marjorie May Nielsen*, sygeplejerske, f. 13/5 1937 Armstrong, Iowa, U.S.A., g. 9/9 1955 Buffalo Lake, Minnesota, U.S.A., *Kenneth Edwin Bahr*, oversergent U.S. Air Force, f. 8/9 1936 Renville Co., Minnesota, U.S.A., søn af Leonard August Bahr og Dorothy Louise Ulrich.

1645. *Dennis Carl Nielsen*, folkeskolelærer, f. 26/7 1939 Armstrong, Iowa, U.S.A., g. 15/1 1966 Fairfax, Minnesota, U.S.A., *Ramona Nelson*, f. 3/1 1945 New Ulm, Minnesota, U.S.A., datter af Myron La Vern Nelson og Eleanor Ann Peterson.

1646. *James Leslie Nielsen*, repræsentant (Northland Electric Co.), f. 1/2 1942 Granada, Minnesota, U.S.A., g. 10/7 1964 Buffalo Lake Minnesota, U.S.A., *Judith Deanna Beihoffer*, f. 2/2 1945 Hutchinson, Minnesota, U.S.A., datter af Donald Harry Beihoffer og Opal Alice Martin.

1647. *Mary Anne Nielsen*, f. 29/10 1946 Fairmont, Minnesota, U.S.A., g. 25/9 1965 Buffalo Lake, Minnesota, U.S.A., *Donald Arthur William Brown*, kontrollør, f. 12/1 1943 Fort William, Canada, søn af Arthur William Brown og Jean Hamilton.

Barn af 1327, født i Estherville, Iowa, U.S.A.:

1648. *Pauline Magdalene Nielsen*, f. 13/8 1939, g. 9/9 1956 Ringsted, Iowa, U.S.A., regnskabsfører *Gene Jensen*, f. 4/2 1937 Ringsted, Iowa, U.S.A., søn af Arnold C. Jensen og Vera Munden.

Børn af 1328, født i København, Hellig Kors sogn:

1649. *Niels Erik Windfeldt Kaiser*, civilingeniør ved Forsøgsanlæg Risø, f. 13/1 1935, g. 18/4 1959 Hellerup kirke lærer *Karin Winnie Deuschle*, f. 2/9 1934 Maglegaard sogn, datter af Knud Wilhelm Deuschle og Kamma Signe Jensen.
1650. *Lise Caroline Windfeldt Kaiser*, f. 19/1 1938, g. 1/6 1960 Karachi, Pakistan, *Iqbal Tajik*, flyveklarerer, overtrafikkontrollør (SAS), importør af orientalske tæpper, linieløjtnant fra det britiske marineakademi Britannia Royal Naval College, Dartmouth, Devonshire, f. 16/7 1938 Peshawar, Pakistan.

Børn af 1329, født i København:

1651. *Else Windfeldt Schmidt*, laboratoriesekretær, f. 4/3 1933, g. 26/5 1956 Vigerslev kirke civilingeniør *Arne Smith-Hansen*, f. 6/11 1931 Haastrup, søn af Andreas Martin Smith-Hansen og Dorthea Marie Herlev.
1652. *Holger Windfeldt Schmidt*, arkitekt, M.A.A., f. 11/12 1936, g. 3/1 1959 Frederiksberg Rådhus *Nina Tegder*, engelsk korrespondent, f. 12/11 1938 Frederiksberg, datter af Børge Tegder og Margrethe Hall.
1653. *Klaus Axel Windfeldt Schmidt*, shippingmand, f. 3/11 1938, g. 15/4 1962 Brønshøj kirke *Hanne Palludan-Nielsen*, f. 8/11 1938, datter af Arne Christian Palludan-Nielsen og Harriet Julie Poulsen.

Børn af 1330, født i Gentofte:

1654. *Anna Windfeldt Schmidt*, børnehaveleder, f. 4/10 1936, g. 24/11 1977 Højby kirke, provst, sognepræst til Egebjerg *Peder Aage Bjerager*, f. 25/11 1917 Fjeldsø.
1655. *Carla Windfeldt Schmidt*, f. 14/4 1939, g. 12/12 1959 Gentofte kirke civilingeniør *Erik Ruegaard Hansen*, f. 29/6 1928 Haare, Tanderup sogn, søn af Hans Christian Hansen og Serine Karoline Christensen.

Barn af 1331, født på Rigshospitalet, København:

1656. *Peter Windfeldt Schmidt*, overtrafikkontrollør (SAS), f. 27/3 1948, g. 19/2 1972 Gentofte Rådhus overassistent (SAS) *Annet-*

te Hansen, f. 16/5 1946, datter af overassistent Jens Henry Hansen og Hansine Platz.

Børn af 1332:

1657. *Axel Henry Windfeldt Schmidt*, musiker, musikarrangør, f. 4/9 1939 København, Sct. Stefan sogn, g. 16/8 1967 Mørkhøj kirke *Inge Mariane Spolum*, f. 31/5 1944, datter af Ejnar Emil Spolum og Olga Jensen.
1658. *Troels Peter Windfeldt Schmidt*, stud.pæd., f. 15/6 1942 København, Sct. Stefan sogn.
1659. *Inger Mary Ann Windfeldt Schmidt*, lærer, f. 11/7 1947 Frederiksberg, g. 30/8 1967 Salt Lake City, Utah, U.S.A., seminary teacher *Richard Clark Russell*, f. 8/11 1942, søn af Clark Parly Russell og Lettie Squires.
1660. *Joyce Marion Windfeldt Schmidt*, sygehjælper, f. 27/6 1951, Salt Lake City, Utah, U.S.A., g. 21/6 1969 Søllerød kirke regissør *Bo William Carlsson*, f. 24/9 1949, søn af Jørgen Edgar Carlsson og Inger Merete Hansen.
1661. *Jørgen Richard Windfeldt Schmidt*, forvalterassistent, f. 18/9 1956 Salt Lake City, Utah, U.S.A., g. 10/6 1978 Søborg kontorassistent *Helle Annette Jane Hall*, f. 14/6 1958 Rigshospitalet, København, datter af Hans Henning Hall og Winnie Grethe Dahl.

Børn af 1333:

1662. *Jytte Tove Gamst*, f. 13/1 1934 Brønshøj, g. 18/6 1955 Københavns Rådhus guldsmed *Kai Nørhammer*, f. 20/1 1937 Bethlehem sogn, København, søn af guldsmed Max Ernst Nørhammer og Gudrun Marvel Frederiksen.
1663. *Kirsten Gamst*, damefrisør, f. 31/3 1939 Grøndal sogn, København, g. 12/10 1957 Københavns Rådhus tekniker *Mogens Fickmann Juliussen*, f. 18/5 1937 København, døbt i Gyldenbjerg kirke, søn af Svend Juliussen og Rosa Mathilde Ruth Hansen.

Barn af 1334:

1664. *John Jensen*, f. 22/10 1940.

Børn af 1335:

1665. *Bent Enemark Andersen*, arkitekt, f. 6/9 1943 København, Kapernaum sogn.

1666. *Margrete Enemark Andersen*, børnehavepædagog, f. 15/5 1946 København, Kapernaum sogn.

1667. *Peter Enemark Andersen*, cand.mag., f. 29/3 1948 Rishospitalet. København.

Børn af 1336:

1668. *Jørgen Badsted*, folkeskolelærer, f. 15/10 1940 København, Timotheus sogn, g. 26/4 1963 Lundehus kirke lærerstuderende *Bodil Lange*, f. 22/11 1944 København, datter af Wilhelm Lange og Ida Lange.

1669. *Flemming Badsted*, stud.mag.scient., f. 17/4 1945 København, døbt i Jesuskirken, g. *Helle Grabau*; ægteskabet opløst.

1670. *Ingelise Badsted*, produktchef, f. 9/10 1947 København, døbt i Jesuskirken, g. 5/8 1967 København fuldmægtig *Leif Albert Enevoldsen*, f. 21/5 1946 København.

Børn af 1337:

1671. *Kaj Christopher Larsen*, f. 16/6 1953 København.

1672. *Bente Vibeke Larsen*, f. 24/5 1955 Rørvig.

Børn af 1338, født på Frederiksberg:

1673. *Annette Claudia Enemark*, f. 13/12 1946, g. 2/3 1978 Ringe hospitalsportør *Jens Emil Enemark Hansen*, f. 9/6 1954 Rudkøbing, søn af Emil Hansen og Gurli Hansen.

1674. *Birgitte Enemark*, f. 13/12 1947, g. 15/6 1968 Taastrup Nykirke afdelingschef *Mogens Esbensen*, f. 5/2 1946 Sundby, søn af Kaj og Ruth Esbensen.

1675. *Charlotte Enemark*, f. 18/4 1951, g. 19/11 1972 Københavns Rådhus opfinder *José Platero Endivia*, f. 23/5 1936 Sevilla, Spanien, søn af Fransico Platero Endivia og Maria Josefa.

Børn af 1340:

1676. *Janice Marie Olson*, lærer, f. 15/4 1938 Greenbush, Minnesota, U.S.A., g. 11/6 1967 Stephen, Minnesota, U.S.A., *Lowell Lawrence Barr*, lærer, f. 7/6 1935 Froyd, Montana, U.S.A., søn af Enoch Lawrence Barr og Dorothy Roma Gray.
1677. *Arleen Rae Olson*, lærer, f. 6/8 1941 Stephen, Minnesota, U.S.A., 1.g. 25/3 1967 Glenwood, Illinois, U.S.A., *Everett Lee Waller*, f. 5/7 1929, druknet i Florida 30/12 1974; 2.g. 19/4 1976 Glenwood, Illinois, U.S.A., *Allen Edward Manning*, lærer, f. 13/1 1937 Chicago, Illinois, U.S.A., søn af Eston Edward Manning og Ruby Violet Hilda Nelson.

Børn af 1341:

1678. *Sylvia Jane Smidt*, f. 14/6 1940 Stephen, Minnesota, U.S.A.
1679. *Carol Ann Smidt*, f. 13/11 1943 Stephen, Minnesota, U.S.A., g. June 1971 Warren, Minnesota, U.S.A., *Milfred Westberg*.
- 1679a. *Alvin Gustav Smidt*, f. 7/12 1944 Stephen, Minnesota, U.S.A., g. 11/6 1971 Oslo, Minnesota, U.S.A., *Janice Marie Sherlock*.
1680. *Glen Marvin Smidt*, f. 10/1 1950 Stephen, Minnesota, U.S.A., g. 12/7 1975 Stephen, Minnesota, U.S.A., *Kaye Lynnette Kalen*.
- 1680a. *Milton Carl Smidt*, f. 28/11 1956 Karlstad, Minnesota, U.S.A.

Børn af 1342:

1681. *Rodney Albert Smidt*, farmer, f. 28/1 1944 Stephen, Minnesota, U.S.A., g. 3/10 1964 Stephen, Minnesota, U.S.A., *Marilyn Alene Meek*, f. 22/9 1946 Grand Forks, North Dakota, U.S.A., datter af Alvin Walter Meek og Sophie Jennie Smith.
1682. *Roger Allen Smidt*, business man, f. 13/3 1948 Stephen, Minnesota, U.S.A. Ugift.
1683. *James Myron Smith*, police officer, f. 7/10 1951 Warren, Minnesota, U.S.A., g. 16/2 1974 Alexandria, Minnesota, U.S.A., *Ann Marie Bundy*, f. 29/10 1950 Alexandria, Minnesota, U.S.A., datter af Bill Lynn Bundy og Irene Rose Korkowski.

Børn af 1343:

1685. *Per Markersen*, repræsentant, f. 15/2 1934 København, Sct. Stefan sogn, g. 17/8 1963 Aalholm kirke receptionist *Lis Meta Grønsund*, f. 19/8 1939 Gentofte, datter af Christian Vilhelm Grønsund og Kirsten Valborg Christense Olsen.
1686. *Niels Markersen*, trafikflyver, major, f. 24/5 1939 Frederiksberg, g. 21/4 1962 Karlslunde kirke lærer *Kirsten Birthe Dyrnov*, f. 7/11 1939 Gentofte, datter af Richardt og Dagny Dyrnov.

Børn af 1345 (1), født i København, Hellig Kors sogn:

1687. *Lars Enemark*, f. 8/12 1948.
1688. *Helle Enemark*, f. 19/3 1953.

Børn af 1346:

1692. *Sandra Marie Enemark*, f. 26/5 1940 Gary, Indiana, U.S.A., g. *Angelo Anthony Lamola*.
1693. *Edward Allen Enemark*, f. 6/5 1943, g. *Joanne Margaret Skeels*.

Børn af 1348, født i København:

1701. *Kurt Enemark*, f. 8/11 1940.
1702. *Kirsten Enemark*, pædagog, f. 15/1 1945, døbt i Allehelgens kirke, g. 26/2 1966 Frederiksberg TV-tekniker *Oluf Fridan*, f. 8/5 1937 København, Blaagaard sogn.

Børn af 1349 (1), født i København:

1703. *Inge Nolin Olsen*, f. 17/12 1938, g. 10/11 1956 smedemester *Poul Staalbo*, f. 11/3 1936.
1704. *John Christian Nolin Olsen*, maler, f. 22/4 1940, d. 3/7 1978 Glostrup, g. 17/8 1965 *Bodil Rasmussen*, f. 2/12 1939.

Barn af 1350, født på Frederiksberg:

1705. *Michael Kim Katting*, kiropraktor, f. 2/6 1952, g. 18/6 1976 Bournemouth, England, *Marcia Olivia de Elvir Batres*, f. 8/3 1948 Honduras. Bosat i Australien.

Barn af 1353, født i København:

1706. *Elisabeth Prehn*, f. 15/11 1951, døbt i Filipkirken, sekretær, München.

Barn af 1355:

1707. *Steen Andersen*, f. 3/8 1955.

Barn af 1358:

1708. *Gitte Andersen*, f. 13/5 1959 Calgary, Alberta, Canada.

Børn af 1359, født i København, Bethlehem sogn:

1709. *Gitte Falkenberg Rosenø*, bibliotekar, f. 20/10 1951.

1710. *Susanne Falkenberg Rosenø*, f. 2/12 1953.

1711. *Michael Falkenberg Rosenø*, f. 5/3 1960.

Børn af 1360, født i Skovlunde:

1712. *Bo Andersen*, f. 21/9 1959.

1713. *Eya Andersen*, f. 2/2 1961.

Børn af 1365, født i München:

1714. *Brigitte Anna Windfeldt-Schmidt*, f. 29/5 1947, g. 10/4 1970 *Paul Insam*. Ægteskabet opløst.

1715. *Beate Christine Windfeldt-Schmidt*, f. 10/12 1960.

Børn af 1366:

1716. *Bjarne Dirch Poul Windfeldt Cederholm*, f. 9/1 1948 København.

1717. *Nils-Walther John Cederholm*, f. 6/11 1950 København.

1718. *Berit Margareta Cederholm*, f. 20/5 1954 Stockholm.

Barn af 1367, født i Milano, Italien:

1719. *Roberto Windfeldt-Schmidt*, f. 13/7 1967.

Børn af 1368:

1720. *Lennart Windfeldt-Schmidt*, f. 16/6 1957.

1721. *Henrik Windfeldt-Schmidt*, f. 22/2 1962.

Barn af 1372, født på Frederiksberg:

1722. *Arne Leon Hirslund*, f. 7/5 1933, g. 26/1 1956 Port Arthur, Ontario, Canada, *Lorna Jane Matheson*, f. 26/1 1936 Port Arthur, Ontario, Canada.

Børn af 1375 (1):

1723. *Per Hugo Jørgen Rønnau*, civiløkonom, erhvervsforsker, f. 13/10 1937 København, døbt i Sct. Pauls kirke, Taastrup, g. 26/12 1960 Aabyhøj kirke assistent *Tove Vibeke Justesen*, f. 30/12 1937 Nyborg, datter af Ernst Henning Justesen og Sigrid Thinesen.
1724. *Grete Rønnau*, sygeplejerske, f. 2/9 1939 Høje Taastrup, g. 25/8 1962 Vejgaard, Aalborg, ejendomshandler *Tage Steffensen*, f. 30/4 1937 Astrup, Hjørring amt, søn af Karl-Valdemar Steffensen og Thora Catrine Christensen.
1725. *Mette Rønnau*, hjemmesygeplejerske, f. 13/8 1942 Høje Taastrup, g. 15/5 1965 Vejgaard, Aalborg, lagerekspedient *Aage Jensen*, f. 24/3 1927 Asaa, søn af Thomas Gottfred Jensen og Dagmar Marie Thomsen.

Børn af 1375 (2), født i Glostrup:

1726. *Jørgen Windfeld Jensen*, maler, f. 8/7 1949, g. 7/1 1978 Brøndby Rådhus *Jette Lis Jørgensen*, f. 13/11 1953 Frederiksberg, datter af Axel Jørgensen og Bente Lis Olsen.
1727. *Klaus Windfeld Jensen*, snedker, f. 29/3 1951, (g.m.) *Jette Juhl Jørgensen*, teknisk tegner, f. 12/9 1951 København, Bethlehem sogn, datter af Svend Anders Juhl Jørgensen og Jenny Gran-skov Hansen.

Børn af 1376:

1728. *Anne Windfeld-Schmidt*, f. 2/11 1948 Svendborg.
1729. *Jens Windfeld-Schmidt*, f. 10/6 1951 Glostrup.

Børn af 1379:

1730. *Ole Peter Mathiessen*, driftsassistent, f. 11/7 1941 Glostrup, g. 16/11 1960 Glostrup assistent *Lone Hansen*, f. 20/7 1942 København, døbt i Glostrup, datter af Egon Dalby Rimpler og Inge Hansen.
1731. *Thomas Bendt Mathiessen*, sadelmager, f. 6/5 1943 Roskilde, g. 4/10 1964 Sct. Anthoni kirke sekretær *Aase Marie Brzoski*, f. 9/3 1946 København, datter af Adolf Brzoski og Ellen Stanislava Doss.

1732. *Annette Mathiessen*, f. 31/7 1946 Roskilde, d. 15/12 1946.
1733. *Birgitte Mathiessen*, teknisk tegner, f. 21/6 1948 Svendborg, g. 3/9 1966 Sct. Anthoni kirke tømrer *Leon Johannes Dalby Rimpler*, f. 19/3 1947 København, søn af Egon Dalby Rimpler og Inge Hansen.
1734. *Jes Mathiessen*, pædagog, f. 22/4 1950 Glostrup, g. 18/9 1970 Jesu Hjerter Kirke *Karen Nefer*, f. 23/9 1948 Frederiksberg, datter af Mogens Nefer og Bodil Kromand.

Børn af 1380, født på Frederiksberg:

1735. *Gudrun Elisabeth Windfeld-Schmidt*, bibliotekar, f. 24/8 1951, g. 31/8 1974 Sakramentskirken cand. scient. *Bent Lahn Sørensen*, f. 18/4 1951 København, Sct. Johannes sogn.
1736. *Eva Maria Windfeld-Schmidt*, f. 26/12 1953, 1.g. 3/3 1973 *Kaj Sigvart Mortensen*; ægteskabet opløst. 2. g. 18/4 1978 Ganløse politibetjent, hundetræner *Kaare Steffen Dalslet*, f. 30/11 1949 Husum.
1737. *Kristian Windfeld-Schmidt*, cdb-operatør, f. 27/10 1959.

Børn af 1381:

1738. *Troels Ib Windfeld-Schmidt*, stud. med., f. 7/6 1952 Glostrup, g. 28/10 1978 Vanløse kirke *Gitte Iben Pedersen*, pædagogstuderende, f. 12/5 1958 København, Hellig Kors sogn, datter af Svend Aage Pedersen og Anni Elise Nielsen.
1739. *Poul Erik Windfeld-Schmidt*, kemotekniker, f. 29/7 1954 Frederiksberg.

Børn af 1382:

1740. *Elisabeth Benedicte Windfeld Schmidt*, f. 9/10 1946 Glostrup, g. 12/6 1965 tømrer *Ole von Bruun Krarup*, f. 23/5 1943, søn af Sigmund von Bruun og Lucy Krarup.
1741. *Niels-Henrik Jensen*, f. 24/11 1952 Hedehusene, g. 5/2 1977 Frederiksberg Slotskirke *Hanne Petersen*, f. 2/5 1957, datter af Erling og Tove Petersen.
1742. *Flemming Jensen*, f. 18/11 1954 København.

1743. *Ejgil Frantz Jensen*, f. 26/1 1956 Åside pr. Snesere.

1744. *Steen Jørgen Jensen*, f. 5/6 1959 Smidstrup Strand.

Børn af 1383, født i Toronto, Canada:

1745. *David Joseph Windfeld*, f. 30/9 1954.

1746. *Noel Francis Windfeld*, f. 22/12 1955.

1747. *Clare Marie Windfeld*, Bachelor of Art, Public chartered Accountant in Houston, Texas, f. 10/1 1957, g. 3/7 1976 Whitby, Ontario, Canada, *Leo Webber*, Building Foreman in Houston, Texas, USA, f. 5/8 1956 Texas, USA.

1748. *Elizabeth Corine Windfeld*, f. 17/9 1958.

1749. *Peter Thomas Windfeld*, f. 23/9 1959.

1750. *Christian Frederik Windfeld*, f. 1/12 1960.

1751. *Gary Donald Windfeld*, f. 16/12 1961.

1752. *Edwin Troels Windfeld*, f. 26/5 1963.

1753. *Mary Alice Windfeld*, f. 26/6 1964.

1754. *Erik Steen Windfeld*, f. 5/10 1965.

Børn af 1388:

1755. *Klaus Kallesøe*, f. 27/9 1965 Vejle.

1756. *Kathrine Kallesøe*, f. 1/8 1967 Randers.

Børn af 1390:

1757. *Asger Heisel Lund*, shippingmand, f. 24/1 1953.

1758. *Lone Lund*, frisør, f. 30/11 1954 Messina, Italien, g. 30/7 1977 Helsingør Domkirke restauratør *Manfred Michael Klenske*, f. 24/11 1950 Ansbach, Tyskland.

Børn af 1391:

1759. *Annik Windfeld-Lund*, f. 7/2 1953 Århus.

1760. *Christel Windfeld-Lund*, f. 23/4 1954 Århus.

1761. *Dorrit Windfeld-Lund*, f. 23/6 1964 Wien, Østrig.

Børn af 1392:

1762. *Karsten Fedder Lund*, journalist v. Københavns Radio, f. 18/2 1954 Skagen.

1763. *Søren Fedder Lund*, f. 27/1 1958 Skagen.

1764. *Inger Marie Lund*, f. 6/1 1968 Brabrand.

Børn af 1393, født i København, Hellig Kors sogn:

1765. *Peter Windfeld*, laborant, medlem af orkester i England, f. 15/4 1953.

1766. *Lisbet Windfeld*, HF-eksamen 1977, f. 27/4 1957.

Børn af 1394, født i Lemvig:

1767. *Vibeke Windfeld Lund*, f. 30/7 1954, g. 17/6 1978 *Jens Pedersen*.

1768. *Helle Windfeld Lund*, f. 4/2 1958.

Børn af 1395:

1769. *Hanne Windfeld Lund*, f. 4/3 1959 Søborg.

1770. *Esbén Windfeld Lund*, f. 14/9 1964 Holstebro.

Børn af 1396:

1771. *Troels Windfeld-Lund*, f. 15/10 1962 Baltimore, Maryland, USA.

1772. *Niels Windfeld-Lund*, f. 27/3 1966 Svendborg, Sct. Nicolai sogn.

1773. *Bodil Windfeld-Lund*, f. 14/6 1967 Ringe.

Børn af 1398, født i Bombay, Indien:

1774. *Ulrikke Windfeld*, f. 2/6 1970.

1775. *Malene Windfeld*, f. 9/2 1972.

Børn af 1399:

1776. *Eskil Heinesen*, f. 21/7 1958 Frederiksberg, Flintholm sogn.

1777. *Thomas Heinesen*, f. 12/3 1961 Frederiksberg, Flintholm sogn.

1778. *Signe Heinesen*, f. 24/2 1964 Roskilde Domsogn.

Børn af 1400:

1779. *Benedikte Exner*, f. 9/4 1961 Århus.
1780. *David Exner*, f. 18/1 1963 Århus.
1781. *Agnete Exner*, f. 18/5 1966 København.

Børn af 1401:

1782. *Kathrine Windfeld Behrendt*, f. 21/8 1966 København, Hellig Kors sogn.
1783. *Rasmus Windfeld Behrendt*, f. 9/7 1967 Maglegård sogn.

Børn af 1402, født i Virum:

1784. *Jens Christian Windfeld-Hansen*, guldsmed, f. 19/7 1944, g. 5/12 1975 Vangede kirke *Marianne Kørbing*, f. 1/11 1949 Frederiksberg, datter af Kay Kørbing og Birgitte Heisel.
1785. *Lars Christian Windfeld-Høeberg*, arkitekt, f. 10/8 1946, g. 12/8 1967 Kronborg Slotskirke lærer *Birte Hasner*, f. 1/7 1945 Hellerup, datter af Poul Motzfeld Hasner og Agnete Holbøll.

Børn af 1403:

1786. *Grethe Elisabeth Windfeld-Hansen*, fotograf, receptionist, f. 31/7 1943 Kolding, g. 26/4 1971 Kerte, Fyn, overtjener *Francisco Morata Granero*, f. 14/1 1944, søn af Cesario Morata og Inés Granero.
1787. *Søren Windfeld-Hansen*, kok, sekretør og bestyrelsesmedlem i Dansk Kokkeforening af 1913, f. 10/5 1945 Kolding, g. 24/10 1965 Årup, Fyn, *Björg Marit Slettebø*, f. 16/8 1943 Fjoll pr. Bergen, Norge, datter af Peder Pedersen Slettebø og Betzy G. Askeland.
1788. *Peter Windfeld Sørensen*, trafikkontrollør (SAS), f. 23/2 1948 Nørre Bjert, g. 24/6 1972 Strøby, Stevns, *Gitte Petersen*, f. 19/3 1949 København, datter af gartner Otto Petersen og Jenny Marie Jensen.

Børn af 1406, født i København:

1789. *Jens Christian Lillelund*, f. 19/11 1959.

1790. *Ellen Margrethe Lillelund*, f. 13/5 1961.

1791. *Søren Lillelund*, f. 7/12 1963.

1792. *Helene Lillelund*, f. 31/10 1966.

Børn af 1410, født i England:

1795. *Sophia Astrid Borresen*, f. 16/5 1965.

1796. *Lucy Joy Borresen*, f. 12/9 1969.

1797. *Christian Benjamin Borresen*, f. 15/4 1971.

Børn af 1411:

1798. *Helle Larsen*, f. 2/7 1961.

1799. *Søren Larsen*, f. 23/3 1964.

1800. *Anders Larsen*, f. 11/2 1967.

1801. *Peter Larsen*, f. 2/3 1968.

Børn af 1412:

1802. *Niels Edvard Stochholm Mortensen*, f. 29/10 1958 Bjerringbro.

1803. *Lise Stochholm Mortensen*, f. 13/6 1960 Bjerringbro.

1804. *Charlotte Stochholm Mortensen*, f. 27/7 1961 Silkeborg.

1805. *Poul Wendelboe Mortensen*, f. 26/4 1964 Silkeborg.

Børn af 1413:

1806. *Ulla Stochholm Bjerre*, f. 29/10 1962.

1807. *Peter Stochholm Bjerre*, f. 20/3 1968.

1808. *Erik Stochholm Bjerre*, f. 4/2 1969.

Børn af 1414:

1809. *Niels Risager Poulsen*, f. 14/1 1962.

1810. *Mette Risager Poulsen*, f. 15/4 1963.

Børn af 1415:

1811. *Thomas Stochholm Fiil*, f. 4/9 1964 Århus.

1812. *Jacob Dines Stochholm Fiil*, f. 10/3 1968 Ålborg domsogn.

Børn af 1416:

1813. *Jens Normand*, f. 1/2 1967 Gentofte.

1814. *Christian Normand*, f. 27/3 1968 Gentofte.

1815. *Kirsten Normand*, f. 12/6 1969 Tåstrup.

Barn af 1417:

1816. *Kasper Stochholm Poulsen*, f. 26/11 1974.

Børn af 1419:

1817. *Mette Brix Voetmann*, f. 11/12 1968 Egå.

1818. *Martin Brix Voetmann*, f. 8/4 1977 Århus.

Børn af 1420:

1819. *Morten Mørkholt Jensen*, f. 16/2 1969 Glostrup.

1820. *Rikke Mørkholt Jensen*, f. 7/2 1974 Beder.

Barn af 1421, født på Rigshospitalet, København:

1821. *Sara Winding Lorenzen*, f. 5/9 1977.

Børn af 1422, født i Hørsholm:

1822. *Rasmus Münster*, f. 30/1 1971.

1823. *Marie Münster*, f. 26/5 1974.

Børn af 1423, født i København:

1824. *Sigrit Diklev*, f. 27/8 1969.

1825. *Katrin Diklev*, f. 30/7 1972.

Børn af 1425 født i Jægerspris, Dråby sogn:

1826. *Helge Rugh*, organist, f. 14/6 1922. Ugift.

1827. *Børge Emil Rugh*, civilingeniør, f. 25/8 1925, d. 7/10 1977, g. 5/1 1952 *Edna Thekla Mortensen*, f. 9/11 1924 Gentofte, datter af disponent Ernst R. Mortensen og Kethy Hansen.

1828. *Jørgen Ebbe Rugh*, ekspeditionssekretær, cand. jur., f. 18/12 1929, g. 7/6 1958 København provisor, cand. pharm. *Anna Birte Paulsen*, f. 28/9 1930 Haverslev, datter af apoteker Ebbe Severin Arved Paulsen og cand. pharm. Harriet Lyster.

Barn af 1426, født i Århus:

1829. *Ole Mynster Fischer*, f. 2/4 1928, gift med en finsk dame. Død i Brasilien.

Børn af 1427:

1830. *Niels Peter Christensen*, f. 21/10 1925 Mikkelpborg, Skrave.
1831. *Adser Truels Beier Christensen*, f. 26/12 1928 Rejsby.
1832. *Hans Beier Christensen*, f. 14/12 1937 Ravsted.
1833. *Anne Margrethe Christensen*, f. 10/10 1939 Ravsted.

Børn af 1428:

1835. *Anna Emilie Beier*, terapeut, f. 24/10 1925 Brøns, g. 28/7 1951 Skovkirken, Jægerspris, ingeniør *Poul Christian Jørgensen*, f. 7/11 1917 Maribo, søn af Axel Marius Jørgensen og Margrethe Qvade.
1836. *Maren Elisabeth Beier*, tale-hørekonsulent, f. 18/5 1927 Brøns, g. 25/6 1947 Skovkirken, Jægerspris, *Jørgen Baden*, landbrugskandidat, kontorchef i Dansk Frugtav, f. 30/11 1920 Trinitatis, København, d. 15/9 1959, søn af Arne Niels Baden og Ellinor Kochel Migum Andersen.
1837. *Bodil Beier*, f. 18/10 1929 Brøns.
1838. *Kirsten Beier*, lægesekretær, f. 29/6 1945 Jægerspris.

Børn af 1429:

1839. *Karen Tranberg Beier*, f. 15/5 1940, g. 23/8 1974 *Erik Palsby*.
1840. *Inger Elisabeth Tranberg Beier*, f. 20/9 1942, g. 20/6 1970 Salisburry, Rhodesia, *Peter Andreas Folmer Nossen*.

Børn af 1430:

1841. *Peder Beier*, f. 6/4 1935 Ravsted, d. 9/3 1942 Bjolderup.

1842. *Truels Jensen Beier*, f. 22/12 1936 Vollerup, Bjolderup sogn, g. 3/7 1965 *Dagny Helene Jørgensen Staugård*, Dybbøl.
1843. *Svend Åge Beier*, f. 2/3 1938 Vollerup, Bjolderup sogn, 1.g. 16/4 1966 *Jytte Hansen*; ægteskabet opløst 1976. 2.g. 28/10 1977 *Bodil Bruun*.
1844. *Signe Beier*, f. 13/2 1940 Vollerup, Bjolderup sogn, g. 10/4 1966 *Niels Bo Andersen*; ægteskabet opløst 1972.
1845. *Julius Beier*, f. 24/12 1943 Vollerup, Bjolderup sogn, g. 8/1 1966 *Karen Metha Heisel Jørgensen*.
1846. *Jørgen Beier*, f. 1/12 1945 Vollerup, Bjolderup sogn, g. 17/6 1967 *Ursula Plückthun Andersen*.

Børn af 1431:

1847. *Jes Jørgen Beier*, jurist, f. 1/6 1937 Hillerød, g. 4/8 1963 *Birgit Breddam*.
1848. *Hans Christian Beier*, reg. revisor, f. 11/5 1944 Hillerød, g. 26/6 1971 *Lene Brodersen*.
1849. *Ellen Margrethe Beier*, korrespondent, f. 10/9 1948 Torup pr. Hundested, g. 6/5 1972 ingeniør *Erik Sørensen*.

Barn af 1432, født i Roskilde:

1850. *Åge Tang-Pedersen*, cand. scient., adjunkt, f. 7/2 1950, g. 24/4 1971 Roskilde Domkirke lærer *Kirsten Engell*, f. 28/11 1948 Roskilde, datter af skoleinspektør i Roskilde Holger Engell og souschef i Roskilde skolevæsen *Jenny Engell*.

Børn af 1433, født i Sønderborg:

1851. *Finn Johnsen*, civilingeniør, f. 5/5 1938, g. 4/11 1961 Lyngby *Ellie Hansen*, f. 25/5 1937.
1852. *Preben Johnsen*, f. 4/3 1941, g. 4/4 1964 Gentofte *Jette Palstrøm*, f. 2/5 1942.

Børn af 1434:

1853. *Bodil Windfeld Tranberg*, f. 3/9 1949 Glostrup, g. 15/5 1969 Sct. Josefs kirke *Ole Mikael Storm*, f. 20/3 1946.

1854. *Terman Windfeld Tranberg*, f. 24/5 1952 Næstved, (g.m.) *Ann-Beth Breum*, f. 5/8 1952.

1855. *Niels Windfeld Tranberg*, f. 23/6 1956 Bagsværd.

Børn af 1435, født i Hemmet:

1855a. *Ingrid Marie Petra Nielsen*, f. 26/8 1911, g. 28/3 1940 Hemmet
Karl Alfred Hansen, f. 3/11 1906 Hemmet, d. 27/8 1974 Hemmet, søn af Hans Ingvard Hansen og Karen Rasmussen.

1855b. *Peder Vindfeldt Nielsen*, f. 6/1 1913, g. 19/5 1935 Nr. Nebel *Alma Øhlenschläger Hansen*, f. 1/1 1915 Nr. Nebel; ægteskabet opløst.

Børn af 1436, født i Ølgod:

1856. *Morten Olesen*, statsaut. revisor, f. 14/6 1919, g. 19/5 1945 Garnisons kirke, København, *Karen Grooss Andersen*, f. 12/3 1924 Nykøbing M., datter af Johannes Andersen og Else Marie Charlotte Madsen.

1857. *Hans Windfeld Olesen*, gårdejer, f. 9/6 1922, g. 29/8 1948 *Hanne Grethe Vedsted-Hansen*, f. 25/8 1929 Ølgod, datter af Jens Vedsted-Hansen og Katrine Augustinus.

Børn af 1437, født i Ølgod:

1858. *Gunnar Vindfeldt Pedersen*, repræsentant, f. 10/2 1932, g. 2/3 1957 Nathanaels kirke, København, *Elsa Christiansen*, f. 20/7 1936 Vor Frelsers sogn, København, datter af Børge Christiansen og Helga Christiansen.

1859. *Benny Vindfeldt Pedersen*, repræsentant, f. 22/1 1935, g. 31/10 1970 laborant *Karna Krøjgaard*, f. 12/10 1937 Herning, datter af Jørgen Krøjgaard og Ellen Marie Vestergaard.

1860. *Inge Vindfeldt Pedersen*, telefonist, f. 12/12 1938, g. 25/7 1964 Ølgod *Kay Anker Nielsen*, el-installatør, f. 17/8 1936, København, Hellig Kors sogn, søn af Kaj Aage Nielsen og Marie Jørgensen.

Børn af 1439, født på Jeksen Hovgaard, Adslev:

1860a. *Annelise Windfeld-Petersen*, f. 14/4 1925.

1860b. *Jørgen Christian Windfeld-Petersen*, f. 3/5 1926.

1860c. *Birgit Windfeld-Petersen*, f. 2/4 1928.

1860d. *Ellen Windfeld-Petersen*, småbørnspædagog, f. 21/5 1929, g. 26/5 1956
 Adslev arkitekt *Preben Teddy Rasmussen*, f. 8/4 1932
 Århus, søn af Knud Ove Rasmussen og Gudrun Homaa.

Børn af 1440:

1861. *Karen Marie Windfeld-Petersen*, f. 14/8 1925 Adslev.

1862. *Peter Windfeld-Petersen*, maskinarbejder, f. 14/10 1928 Halling, g. 18/2 1956
 assistent *Dagmar Tromborg*, f. 24/3 1932 Horsens, datter af Johannes Hansen Tromborg og Inger Marie Mad-
 sen.

Barn af 1440a, født i Vejle:

1863. *Egon Windfeldt Jensen*, f. 21/12 1923.

Børn af 1440e, født i Hover:

1864. *Henning Windfeldt (Jensen)*, direktør, operasanger, f. 10/4 1925, g. 5/4 1950
 København *Jytte Kirsten Albèr*, f. 22/10 1930 Holbæk, datter af Anders Georg Albèr og Karen Lundsten Han-
 sen.

1964a. *Birgit Windfeldt Jensen*, f. 14/11 1930.

Børn af 1440f, født i Vejle:

1864b. *Inger Windfeldt Jensen*, f. 12/1 1936, 1.g. 1955 USA *Robert Stratton*;
 ægteskabet opløst. 2.g. ca. 1970 *Albert Handschumacher*, præsident for firma Aronka, USA.

I 1966 kaldte B.T. Inger Stratton for »Sinatras nye fund«, da den 29-årige Inger blev engageret af ham til at spille en letlevende pige, som redder Frankie ud af fjendens vold i filmen »The Naked Runners«. Forinden havde hun foruden en del mindre filmroller optrådt i fjernsyns- og teaterstykker.

1864c. *Kirsten Windfeldt Jensen*, f. 16/7 1942, g. 24/2 1962 Vejle under-
 direktør (Dandy) *Freddy Jensen Ib*, f. 17/9 1940 Vejle, søn af Johannes og Pauline Ib.

Børn af 1441:

1865. *Aase Kirstine Lund*, organist, musikpædagog, f. 18/9 1923 Frederiksberg, g. 1/8 1948 Rødding højskoleforstander *Johannes*

Rosendahl, f. 24/10 1912 Odense, d. 29/9 1969 Vejlbj, Fyn, søn af Søren Svend Seerup Rosendahl og Helga Camilla Rosendahl.

1866. *Elsebeth Bagge Lund*, i bestyrelsen for Sønderjysk Skoleforening og for Rødding Højskole, f. 1/9 1930 Gram, g. 30/8 1952 Rødding gårdejer, byrådsmedlem *Andreas Madsen Smidt*, f. 5/5 1928 Bovlund, Agerskov sogn, søn af Morten Hansen Smidt og Ingeborg Madsen.

Børn af 1445, født i Varde:

1867. *Bent Maybom*, cand. agro., konsulent, f. 12/3 1926, g. 3/10 1953. Ægteskabet opløst.
1868. *Hanne Elisabeth Maybom*, børnehaveleder, f. 6/7 1930, g. 28/5 1955 Nykøbing M. salgschef *Preben Thomsen*, f. 14/7 1925 Århus, søn af Eivind Thomsen og Rigmor Frederikke Lund.

Børn af 1446, født i Liseborg ved Viborg:

1869. *Karen Margrethe Wenzel*, f. 31/8 1925.
1870. *Jens Andreas Wenzel*, f. 6/4 1927.
1871. *Oluf Wenzel*, f. 11/2 1930.
1872. *Else Lund Wenzel*, f. 1/12 1934.

Børn af 1447, født i Åstrup:

1873. *Asta Lykke Wenzel*, f. 21/2 1926.
1874. *Andreas Lykke Wenzel*, f. 21/3 1929.

Børn af 1448, født i Årre:

1875. *Gunnar Andreas Wenzel*, f. 26/3 1927.
1876. *Karen Agnete Wenzel*, f. 5/11 1929.
1877. *Sigrid Wenzel*, f. 15/5 1931.
1878. *Elna Wenzel*, f. 26/7 1934.

Børn af 1449:

1879. *Ida Ventzel*, kontorassistent i Statsanstalten, f. 5/3 1935 Haderslev, g. 6/7 1957 Søllerød kontorassistent *Vagn Munk Olsen*, f. 21/9 1930 Skovshoved, søn af Christian Munk Olsen og Margrethe Olsen.
1880. *Jens Anker Ventzel*, f. 23/12 1938 Holsted. Udvandret til Australien i 1959.
1881. *Peter Andreas Ventzel*, lærer i Aalborg, f. 17/5 1945 Køge, g. 18/6 1970 *Karen Rossen*. Ægteskabet opløst.

Børn af 1450, født i Outrup:

1882. *Poul Høgsberg Ventzel*, f. 10/1 1934.
1883. *Karen Høgsberg Ventzel*, f. 24/9 1935.
1884. *Marie Høgsberg Ventzel*, f. 29/1 1938.
1885. *Knud Høgsberg Ventzel*, f. 20/10 1941.

Børn af 1454, født i Orense, Provincia de Buenos Aires, Argentina:

1886. *Carlos Dons-Blædel*.
1887. *Alis Dons-Blædel*.
1888. *Anna Margrethe Dons-Blædel*.
1889. *Henning Dons-Blædel*.

Børn af 1471, født på Rigshospitalet, København:

1890. *Søren Windfeld*, lærer i Folkeksolen, i studietiden 3 år formand for De Studerendes Råd; i Lærerstuderendes Landsråds forretningsudvalg, f. 17/1 1953, g. 8/5 1978 Københavns Rådhus lærerstuderende *Berit Rye Pålsson*, f. 21/1 1956 Esbjerg, datter af Poul Martin Johan Pålsson og Karen Rye.
1891. *Mette Windfeld*, stud. med., holdrepræsentant, f. 14/2 1958.

Børn af 1473, født i Amerika:

1892. *Annelise Windfeld Madsen*, f. 23/5 1929.
1893. *Else Vindfeld Madsen*, f. 9/8 1930.

Børn af 1475, født i Vester Nebel:

1894. *Kathrine Windfeld Stokbæk*, f. 11/3 1942, g. 9/8 1970 V. Nebel gårdejer *Niels Peder Thomsen*, f. 1/12 1941 Debel, Agerbæk, søn af Thomas og Johanne Thomsen.
1895. *Ingeborg Windfeld Stokbæk*, f. 9/1 1947, g. 11/9 1966 Vester Nebel portør i DSB *Jens Arne Thomsen Callesen*, f. 21/3 1942 Vejrurup, søn af Boh Hansen Callesen og Gerda Thomsen.

Børn af 1746, født i Tømmerby, Bramminge:

1896. *Eli Windfeld Christensen*, f. 20/2 1932, har været elev på højskoler i Danmark og Sverige, g. 17/4 1971 Bramminge vognmand og furagehandler *Arne Rosenkjær Hansen*, f. 9/8 1921 Ørsted, søn af H. P. Hansen og Helga Rosenkjær.
1897. *Hans Windfeld Christensen*, f. 8/6 1937, d. 4/3 1938.

Børn af 1477, født i Gaarde, Tistrup sogn:

1898. *Knud Windfeld Starup*, advokat, amtstuefuldmægtig, f. 10/4 1938, g. 29/8 1964 Voldum. Ægteskabet opløst 1972.
1899. *Eigil Windfeld Starup*, f. 1/6 1944, bankprokurist, formand for Bramming Boldklub, sekretær i Brammingegnens Venstreforening, g. 27/9 1969 Darum overtoldassistent *Jytte Nielsen*, f. 6/4 1947 Darum, datter af Tage Nielsen og Sigrild Madsen.

Børn af 1478, født i Sønderborg:

1900. *Peter Windfeld*, f. 30/6 1960.
1901. *Annette Windfeld*, f. 21/12 1961.

Børn af 1479:

1902. *Ole Windfeld*, f. 2/3 1967 Holstebro.
1903. *Lars Windfeld*, f. 2/8 1969 Odense.

Børn af 1480, født i Glostrup:

1904. *Poul Windfeld*, f. 25/4 1967.
1905. *Mette Johanne Windfeld*, f. 4/12 1968.

Børn af 1481:

1906. *Christian William Windfeld Bradley*, f. 15/8 1965 Sønderborg.
1907. *Benedict Peter Windfeld Bradley*, f. 20/8 1967 Sønderborg.
1908. *Eskil Mathias Windfeld Bradley*, f. 16/11 1974 York, England.

Børn af 1482, født i Valby, København:

1909. *Hans Ole Windfeld Lund*, f. 30/3 1942, lærer.
1910. *Lars Kristian Windfeld Lund*, f. 8/1 1945, lektor v. Danmarks Biblioteksskole, Aalborg, g. 2/9 1966 Frederiksberg rådhus
Anna-Lise Friis, f. 30/12 1944, datter af Arnold William Friis og
Ebba Lydia Margaretha Haslund.
1911. *Niels Jørn Windfeld Lund*, f. 10/1 1949, cand. mag., lektor v. Danmarks Biblioteksskole, Aalborg.

Børn af 1484:

1912. *Kirsten Stauning Jensen*, f. 2/3 1949 Gram.
1913. *Bodil Stauning Jensen*, f. 23/4 1953 Gram.
1914. *Truels Stauning Jensen*, f. 14/7 1958 Rødding.

Børn af 1485:

1915. *Troels Brücker*, f. 11/3 1951 Roskilde.
1916. *Jacob Brücker*, f. 28/12 1954 Hellerup.

Børn af 1486:

1917. *Inger Windfeld Rasmussen*, f. 29/9 1949 Amager, g. 28/9 1970 Lyngby civilingeniør *Helge Knudsen*, f. 6/11 1944 Rejsby, søn af købmand Jens Knudsen og Anna Andersen.
1918. *Peter Windfeld Rasmussen*, f. 20/3 1954 Lyngby.

Børn af 1487:

1919. *Larry Lee Windfeldt*, f. 15/5 1938 Carroll, Iowa, USA, g. 1/11 1957 St. Peter, Minn., USA, *La Vae Evelyn Smith*, f. 11/10 1938 St. Peter, Minn., USA, datter af La Vern Smith og Sylvia Goldberg.

1920. *Richard Anker Windfeldt*, f. 30/11 1940 Carroll, Iowa, USA, g. 19/9 1964 Austin, Minn., USA, *Eileen Francis Gundersen*, f. 14/11 1944 Austin, Minn., USA, datter af Manley Arthur Gundersen og Dorothy Bartley.
1921. *Gene Leroy Windfeldt*, f. 24/2 1943 Austin, Minn., USA, g. 1/9 1963 Austin, Minn., USA, *Sheelah Rae Tomhave*, f. 20/2 1943 Austin, Minn., USA, datter af Victor Orlando Tomhave og Leona Irene Resterfeldt.
1922. *Roger Linton Windfeldt*, f. 13/9 1946 Jefferson, Iowa, USA, g. 5/6 1976 New Richland, Minn., USA, *Vicki Marie Jessen*, f. 3/4 1953 Wells, Minn., USA, datter af Ellis James Jessen og Annette Janet Edwards.

Børn af 1488:

1923. *Cynthia Ann Windfeldt*, f. 30/7 1947 Austin, Minn., USA, g. 15/2 1969 Austin, Minn., USA, *Edward Michael House*, f. 21/12 1945.
1924. *Thomas Arne Windfeldt*, f. 13/7 1949 Anoka, Minn., USA, g. 8/3 1975 Anoka, Minn., USA, *Janet Marie Johnson*, f. 31/5 1954.
1925. *Janis Sue Windfeldt*, f. 31/5 1954 Peterson, Minn., USA, g. 29/5 Peterson, Minn., USA, *Craig Scott Dugas*, f. 2/7 1952 St. Paul, Minn., USA.

Børn af 1489:

1926. *Douglas Robert Keyes*, f. 22/9 1947, g. *Linda Gallaher*.
1927. *Teryl Ann Keyes*, f. 27/12 1948, g. 23/6 1963 La Grange, Illinois, USA, *Gary Snyder*.
- 1927a. *Richard Howard Keyes*, f. 17/12 1952.
- 1927b. *Jomi Lynn Keyes*, f. 6/11 1955.
- 1927c. *Deidre Rae Keyes*, f. 18/10 1959.
- 1927d. *Rolyn Louise Keyes*, f. 8/11 1961.

Børn af 1490:

1928. *Gregory Keyes*, f. 22/1 1949.
- 1928a. *Robert Keyes*, f. 22/1 1949.
- 1928b. *Kathryn Ann Keyes*, f. 31/8 1955.

Børn af 1491:

1929. *Lynda Rae Hess*, lærer, f. 9/7 1953 Dayton, Ohio, USA, g. 28/6 1975 Dayton, Ohio, USA, *Joel Stetson Thompson*, jurist, f. 25/6 1955 Elyria, Ohio, USA.
- 1929a. *Steven Lee Hess*, bankmand, f. 30/4 1956 Denver, Colorado, USA.
- 1929b. *Scott Anthony Hess*, ingeniør, f. 30/4 1956 Denver, Colorado, USA.

Børn af 1492, født i Denver, Colorado, USA:

1930. *Lynne Ann Windfeldt*, f. 6/6 1963.
- 1930a. *Lisa Mary Windfeldt*, f. 23/2 1965.
- 1930b. *John Peter Windfeldt*, f. 2/1 1968.
- 1930c. *David Michael Windfeldt*, f. 21/8 1970.

Børn af 1493, født i Waupaca, Wisconsin, USA:

- 1930d. *David Leslie Pryse*, Supervisor of Assessment Review for State, f. 11/8 1942, g. 1/10 1966 Appleton, Wisconsin, USA, *Dianna Lynn Munger*, Secretary, f. 19/9 1947 Green Bay, Wisconsin, USA, datter af Elmer Munger og Virginai M. Ganzel.
- 1930e. *Diane Marie Pryse*, Secretary, f. 21/8 1944, g. 5/10 1963 Waupaca, Wisconsin, USA, *James Eugene Law*, Machinist, f. 4/1 1943 Necedah, Wisconsin, USA, søn af Eugene J. Law og Manola Vanhorn.
- 1930f. *Thomas John Pryse*, Data Programmer, f. 13/6 1947, g. 17/6 1972 New Holstein, Wisconsin, USA, *Susan Leona Schwarz*, f. 3/2 1952 Sheboygan, Wisconsin, USA, datter af Jerome Schwarz og Gertrud Escher.

Børn af 1494, født i Waupaca, Wisconsin, USA:

1930g. *John Merle Windfeldt*, Carpenter, f. 3/12 1942, 1.g. *Sarah Dougherty Scoville*, 2.g. 3/4 1965 Madison, Wisconsin, USA, *Laurette Sally Schrank*, Saleswoman, f. 22/4 1944 Coloma, Wisconsin, USA, datter af Martin Adolph Schrank og Ella Arnestyne Leisch.

1930h. *Teresa Joyce Windfeldt*, f. 22/11 1943.

1930i. *Janice Audree Windfeldt*, Bookkeeper, f. 10/9 1946, g. 18/12 1965 Madison, Wisconsin, USA, *Norman Lee Scoville*, Meat Packer, f. 29/11 1946 Stoughton, Wisconsin, USA, søn af Ansel Elvin Scoville og Catherine Denton.

1930j. *Peter Magnus Windfeldt*, f. 1/3 1948.

Børn af 1495, født i Waupaca, Wisconsin, USA:

1930k. *Cynthia Evelyn Wilson*, f. 8/9 1947, g. 2/10 1965 Waupaca, Wisconsin, USA, *Larry Edward Pyer Hammond*, Semi truck Driver, f. 14/5 1945 Milwaukee, Wisconsin, USA, søn af Harold Pyer og Virginia Wied Pyer Hammond.

1930l. *James Robert Wilson*, f. 31/1 1957.

Børn af 1496:

1930m. *Leonard John d'Angelo*, (adopt.) Shipping Manager, f. 14/1 1948 Brooklyn, New York, USA, g. Mar. 1972 *Mary Anderson*, ægteskabet opløst.

1930n. *Suzanne Barbara d'Angelo*, (adopt.), Nursey School Teacher, f. 31/7 1950 Bronx, New York, USA, 1.g. *Charles White*, 2.g. 21/10 1978 Norwood, New Jersey, USA, *Phillip Lee Ridenhaur*, Salesman, f. Roanoke, Virginia, USA.

1930o. *Alan Joseph d'Angelo*, f. 7/10 1951 Brooklyn, New York, USA.

Børn af 1502, født i Nørresundby:

1931. *Susanne Windfeld Andersen*, f. 12/6 1964.

1931a. *Kirsten Windfeld Andersen*, f. 7/5 1968.

Børn af 1504, født i Ilsted, Gørding sogn:

1932. *Ole Jørgensen Olesen*, f. 31/8 1946.

1933. *Elin Marie Olesen*, f. 17/9 1948, g. 5/12 1970 Gørding montor
Børge Christensen, f. 4/3 1944 Gørding.

Barn af 1505, født i Ribe:

1934. *Ilse Windfeld Jensen*, f. 12/9 1938, g. 4/11 1956 statsaut. ejendoms­mægler *Bent Høj Andersen*, f. 23/3 1934, søn af Max Høj Andersen og Karen Høj Andersen.

Barn af 1506, født i Fole, Gram sogn:

1935. *Birthe Vindfeld Jensen*, f. 13/11 1938, g. 4/3 1960 *Asmus Madsen*, nu Haderslev.

Børn af 1507, født i Farup:

1936. *Aase Christine Preuss*, f. 6/12 1940, g. 16/2 1961 *Børge Christensen*, f. 18/1 1935 Haderslev.

1937. *Preben Windfeld Preuss*, f. 10/4 1944, g. *Solveig Nielsen*, f. 4/6 1945 Karlslunde.

Børn af 1508, født i Fæsted, Sdr. Hygum sogn:

1938. *Dora Windfeld Jensen*, f. 7/1 1952, g. 9/9 1972 *Christian Beck*, f. 17/10 1947 Obbekær.

1939. *Connie Windfeld Jensen*, f. 4/2 1954, g. 14/10 1978 Ribe *Herman Elbæk Madsen*, f. 26/5 1956.

Børn af 1510, født i Ribe:

1940. *Per Windfeld Jensen*, f. 22/11 1960.

1941. *Bente Windfeld Jensen*, f. 18/1 1966.

Barn af 1513, født i København:

- 1941a. *Merete Windfeld Beck*, børnehavepædagog, f. 15/8 1948, g. 5/11 1976 Københavns Rådhus *Moncet Djedidi*, farmaceut, f. 23/4 1948 Hamamet, Tunis, søn af Amor Djedidi og Hodet Aicha Djaziri.

Børn af 1514:

- 1941b. *Jørgen Danielsen*, gardinmontor, f. 18/3 1942 Rigshospitalet, København, g. 19/9 1965 Viby J. *Kirsten Støckler*, dagplejer, f. 25/2 1944 Århus.

1941c. *Bjarne Danielsen*, maskintekniker, f. 1/12 1944 Rigshospitalet, København.

1941d. *Christian Danielsen*, murermester, f. 18/10 1946 Rigshospitalet, København, g. 15/3 1969 Viby J. *Jette Nygaard Thomsen*, tandlægeassistent, f. 13/6 1943 Århus.

1941e. *Henrik Danielsen*, ekspedient, f. 1/2 1956 Viby J.

Barn af 1520, født på Fanø:

1942. *Tina Windfeld Svarrer*, f. 28/5 1963.

Barn af 1525, født i Hellerup:

1943. *Marianne Windfeldt*, f. 26/6 1948, g. 13/9 1975 Buddinge politibetjent *Torben Schütt*, f. 31/10 1945 Aalborg, søn af blikkenslager Knud Schütt og Else Schütt.

Børn af 1526:

1944. *Annette Læssø Windfeldt*, f. 5/2 1957 Lyngby.

1945. *Helle Lindum Windfeldt*, f. 16/11 1960 Hedensted.

Børn af 1527:

1945a. *Tina Windfeldt*, f. 21/12 1969 Frederiksberg.

1945b. *Mette Windfeldt*, f. 25/12 1974 Farum.

Børn af 1528, født i Videbæk:

1946. *Søren Peter Weis Stranddorf*, civilingeniør, direktør (N. Foss Electric A/S), f. 31/3 1933, g. 28/7 1956 Videbæk lægesekretær, socialrådgiver *Margit Viftrup Jespersen*, f. 15/3 1936 Videbæk, datter af el-installatør Poul Peder Viftrup Jespersen og Sigrid Frølund Pedersen.

1947. *Inger Marie Weis Stranddorf*, fysioterapeut, f. 4/3 1936, g. 8/8 1959 Videbæk dyrlæge *Gregers Nielsen Dahl*, f. 14/3 1936 Aalborg, søn af fabrikant Svend Nielsen Dahl og Agnes Margrete Christensen.

1948. *Helga Weis Stranddorf*, laborant, f. 8/4 1945, g. 24/7 1971 Videbæk *Ivan Givskov*, værkfører (Storno A/S København), f. 7/2 1945 Viby, søn af Hans Givskov og Anna Lise Rasmussen.

1949. *Tøger Weis Stranddorf*, forstkandidat, f. 5/9 1947, g. 29/5 1971 Frederiksberg Rådhus *Lone Refstrup Mulbjerg*, kontorassistent, f. 18/6 1948 Skjern, datter af inspektør Harry Mulbjerg og Else Refstrup.

Børn af 1529, født i Århus:

1950. *Kristen Skak Mortensen*, cand. scient., f. 29/5 1945, g. 5/9 1966 London *Viveca Tallgren*, cand. phil., f. 3/8 1945 Helsingfors, Finland, datter af direktør Erik Tallgren og Antje Antell.
1951. *Ane Skak Mortensen*, tandlæge, f. 13/2 1947, g. 28/8 1971 Hasle kirke, *Jens Brendorf*, tandlæge, f. 22/8 1944.
1952. *Niels Skak Mortensen*, lærer, f. 30/12 1950, g. dec. 1975 lærer *Henny Dalsgaard Stauby*, f. 11/3 1953 Nørresundby.

Børn af 1530:

1953. *Annemarie Skak*, cand. phil., stud. mag., f. 30/8 1943 Horsens, g. 14/11 1964 Faaborg cand. polit. *Dan Birger Nielsen*, f. 17/9 1943 København, søn af direktør Alex Nielsen og Edith Marie Christoffersen.
1954. *Søren Valdemar Skak*, reservelæge, f. 27/9 1945 Horsens, g. 15/3 1965 København reservelæge *Hanne Østergaard Sørensen*, f. 27/2 1944 Kværndrup, datter af gårdejer Søren Sørensen og Magda Møller.
1955. *Morten Skak*, cand. polit., f. 24/2 1948 Faaborg, g. 14/10 1978 Svendborg Rådhus cand. mag. *Lis Erikson*, datter af direktør Vern. Erikson.
1956. *Annetette Skak*, f. 11/5 1956 Faaborg. studerer russisk på Århus Universitet.

Barn af 1531, født i Esbjerg:

1957. *Knud Windfeld Skak*, landbrugsmedhjælper, f. 8/9 1953, d. 14/5 1976 ved en automobilulykke.

Børn af 1532, født i Kalundborg:

1958. *Tine Elisabeth Skak*, f. 30/6 1955, sygeplejeelev.
1959. *Claus Jannik Skak*, f. 4/3 1958, stud. med.

Børn af 1533, født på Trøstrup Teglværk, Herborg:

1960. *Jette Skak*, kontorassistent, f. 3/3 1949, g. 18/9 1971 arkitekt *Per Asser Nielsen*, direktør for Ølgod Construction A/S; søn af murermester *Viggo Nielsen*, Herning.
1961. *Hans Windfeld Skak*, ingeniør, f. 29/3 1950.
1962. *Niels Kristian Skak*, fabrikschef for Teglbeton på Trøstrup Teglværk, f. 11/3 1955.

Børn af 1534, født i København:

1963. *Peter Skak-Iversen*, cand. polit., f. 3/12 1947, g. tandlæge *Lene Bendtsen*, f. 27/12 1946.
1964. *Berte Skak-Iversen*, lærer, f. 13/2 1950, g. 6/11 1976 lærer *Erik Meyhoff*.
1965. *Henrik Skak-Iversen*, cand.polyt., f. 28/2 1953.

Børn af 1538, født i Hellerup:

1966. *Jane Skak-Nielsen*, korrespondent, f. 8/8 1946, d. 2/4 1970 Hørsholm.
1967. *Lis Luise Skak-Nielsen*, stud.mag. (europæisk etnologi), f. 8/10 1948, (g.m.) læge *Søren Storm*, f. 4/9 1946 Værløse.
1968. *Jesper Skak-Nielsen*, teknikum-ingeniør, f. 25/5 1955.

Børn af 1539, født i Hellerup:

1969. *Jens Skak-Nielsen*, f. 1/2 1949, cand. scient. (fysik, kemi), adjunkt v. Marselisborg Gymnasium, Århus, g. *Birthe Lykke Andersen*, f. 12/5 1946 Hellerup, cand. jur., dommerfuldmægtig, datter af *Søren Lykke Andersen* og *Ragna Porse Rasmussen*.
1970. *Anne Skak-Nielsen*, f. 26/6 1950, cand mag. i fransk og latin, adjunkt v. Duborgskolen i Flensborg.
1971. *Kristian Skak-Nielsen*, f. 17/4 1955, landinspektør, ansat i firma i Odense, g. 5/5 1979 Lundtofte *Mette Rud*, f. 10/4 1955 Frederiksberg, datter af *Mogens Einar Rud* og *Birthe Friis*.
1972. *Tine Skak-Nielsen*, f. 4/10 1959.

Barn af 1540, født i København:

1973. *Bjørn Kamp Gulddal*, f. 23/8 1949.

Børn af 1542, født i København:

1974. *Jens Peter la Cour Dragsbo*, f. 7/10 1948.

1975. *Knud Oluf la Cour Dragsbo*, f. 13/6 1954.

Børn af 1543:

1976. *Karsten Eckert*, f. 3/5 1952 Aalborg.

1977. *Bente Eckert*, f. 10/7 1955 Lyngby

1978. *Vibeke Eckert*, f. 24/6 1959 Hørsholm, d. 29/6 1959.

1979. *Mogens Eckert*, f. 20/11 1960 Hørsholm.

Børn af 1544:

1980. *Hans Bjerre Jensen*, chauffør, f. 18/6 1941 Tanderupgaard, Farup.

1981. *Agnete Bjerre Jensen*, f. 2/7 1944 Rind, g. 22/1 1966 Ål mekaniker *Børge Lauridsen*, f. 17/9 1940 Sneum, søn af gårdejer Budolf Lauridsen og Cecilie Bech.

1982. *Jørgen Bjerre Jensen*, slagter, f. 19/6 1947 Rind.

Barn af 1545, født i København:

1983. *Klaus Bjerre Jensen*, f. 28/9 1952.

Børn af 1547, født i Esbjerg:

1984. *Lisbeth Jensen*, f. 7/4 1953.

1985. *Karen Margrethe Jensen*, f. 23/9 1954.

1986. *Ulla Kristine Jensen*, f. 23/9 1954.

1987. *Birgitte Jensen*, f. 7/10 1957.

Børn af 1550, født i Kilde, Avlum:

1988. *Lilian Skak Jensen*, f. 15/5 1949.

1989. *Steen Skak Jensen*, f. 17/6 1952.

1990. *Niels Knud Skak Jensen*, f. 14/10 1955.

Børn af 1557:

1991. *Nini Billeskov Jansen*, cand. psych., f. 30/12 1940 Paris, g. 6/3 1965 Frederiksberg kirke universitetslektor *Vagn Ravnsgaard Leick*, f. 13/4 1939 Lydersholm, Burkal sogn. Ægteskabet opløst.

1992. *Eva Billeskov Jansen*, f. 24/8 1944 Hellig Kors, København, g. 15/8 1970 Frederiksberg kirke svensk statsvidenskabelig kandidat *Thomas Hildebrand*, f. 3/10 1941 Lidingö, Sverige.

1993. *Jan Billeskov Jansen*, filmklipper, f. 25/11 1951 Frederiksberg.

Børn af 1558:

1994. *Hans Billeskov Jansen*, TV-tekniker, f. 19/3 1934 Røjleskov, g. 13/8 1955 Københavns Rådhus *Lis Grethe Kyhlensø*, f. 18/7 1934 Grøndal, København, datter af Carl Johan Kyhlensø og Inger Anna Helga Røder.

1995. *Elise Billeskov Jansen*, f. 26/6 1935 Gilleleje, d. 27/6 1935.

1996. *Poul Billeskov Jansen*, lærer, f. 26/4 1938 Gilleleje, g. 6/6 1964 Skagen lærer *Else Marie Bødker Thomsen*, f. 16/3 1942 Skagen, datter af Niels Bødker Thomsen og Anna Ørum Berthelsen.

1997. *Anne Marie Billeskov Jansen*, teknisk tegner, f. 19/5 1939 Gilleleje, g. 19/5 1962 Gilleleje malersvend *Knud Erling Olsen*, f. 27/4 1935 Frederiksberg, søn af Hans Peter Olsen og Cecilie Mortensen.

1998. *Kirsten Billeskov Jansen*, lærer, f. 21/8 1945 Gilleleje, g. 16/12 1967 Gilleleje lærer *Louis Kofoed Frank*, f. 24/7 1945 Søndre sogn, Viborg, søn af Villiam Andersen Frank og Ruth Mariane Kofoed.

1999. *Lisbeth Billeskov Jansen*, boghandlermedhjælper, f. 20/7 1950 Esbønderup, g. 3/4 1971 Gilleleje Falck-redder *Henrik Bøge Bernhard Osmundsen*, f. 19/4 1945 Esbønderup, søn af Gerhard Theodor Osmundsen og Eva Gerda Rasmussen.

Børn af 1559:

2000. *Peter Lüders*, shipping-befragter, f. 10/2 1942 Gentofte, 1.g. 20/10 1963 *Grete Schlebaum*, f. okt. 1943; ægteskabet opløst 1965. 2.g. *Kirsten Brøgger Nielsen*, f. 23/7 1935.
2001. *Adam Lüders*, balletdanser, solodanser i George Balanchines verdensberømte New York City Ballet, f. 16/2 1950 Rigshospitalet, København.

Børn af 1560, født i Vejle:

2002. *Bodil Billeskov Jansen*, f. 14/6 1942, g. 4/6 1966 Vejle ingeniør *Søren Bøving Hansen*, f. 14/4 1943 Nakskov, søn af Leo Hansen og Inger Bøving.
2003. *Lars Billeskov Jansen*, ingeniør, f. 2/10 1943, g. 23/5 1970 Varde *Else Nicolaisen*, f. 11/10 1946 Varde, datter af Johan Brodersen Nicolaisen og Agnes Hansen Nielsen.
2004. *Ulla Billeskov Jansen*, f. 26/11 1947, g. 27/5 1971 Vejle lærer *Per Vesterby Bredtoft*, f. 21/11 1940 Hjørring.

Barn af 1564, født i Roskilde:

2005. *Marianne Kopp*, f. 19/8 1962.

Børn af 1565:

2006. *Peter Windfeldt Jensen*, f. 7/7 1960 Thisted.
2007. *Morten Windfeldt Jensen*, f. 12/12 1962 Säffle, Sverige.
2008. *Jane Windfeldt Jensen*, f. 9/2 1971 Lemvig.

Børn af 1566:

2009. *Martin Windfeldt Jensen*, f. 27/9 1961 Charlottenlund.
2010. *Mette Windfeldt Jensen*, f. 22/6 1964 Hellerup.
2011. *Mikael Windfeldt Jensen*, f. 26/6 1974 Hellerup.
2012. *Mads Windfeldt Jensen*, f. 5/10 1977 Hellerup.
2013. *Malene Windfeldt Jensen*, f. 5/10 1977 Hellerup.

Børn af 1567:

2014. *Ulla Windfeldt Jensen*, f. 30/3 1967 København.

2015. *Karen Windfeldt Jensen*, f. 30/8 1969 Charlottenlund.

Barn af 1567a, født i Gentofte:

2015a. *Rasmus Windfeldt Jensen*, f. 2/5 1978.

Børn af 1569, født i Utterslev:

2016. *Jens Windfeldt Møller*, f. 13/11 1956.

2017. *Espen Windfeld Møller*, f. 5/8 1959.

2018. *Henrik Windfeld Møller*, f. 8/9 1966.

Børn af 1570, født i København, døbt i Kapernaumskirken:

2019. *Mogens Windfeld*, typograf, f. 1/8 1942, g. 22/4 1967 Tårnby kirke assistent *Lisbeth Keller*, f. 18/6 1945 Tårnby, datter af Leif Keller og Aase Larsen.

2020. *Stig Windfeld*, revisor, HD., f. 3/9 1946, g. 10/2 1968 Frederiksberg Rådhus *Jette Wöhler*, kontorassistent, f. 26/5 1948 Linddevang sogn, datter af Jørgen Knud Nielsen og Ida Margrethe Wöhler.

Børn af 1574, født i København:

2021. *Ole Jacobsen*, brandmand, f. 26/4 1947, g. 2/3 1968 Tårnby sygehjælper *Janne Nielsen*, f. 20/10 1946 Tårnby.

2022. *Lis Jacobsen*, stewardesse, f. 17/4 1951, g. 16/8 1975 Tårnby assistent *Erik Sønder*, f. 20/8 1948 København.

Barn af 1575, født i København:

2023. *Claus Windfeld*, f. 23/5 1959.

2024. *Mette Windfeld*, f. 19/4 1961.

Børn af 1577, født i Ølgod:

2024a. *Lene Frederiksen*, f. 8/2 1947, g. 26/7 1969 *Reimar Martin Tøsten*.

2024b. *Anne Mette Frederiksen*, cand. phil., f. 1/10 1949, g. 10/1 1976 Bejsnap cand. mag. *Karl Børge Pedersen*, f. 5/3 1952 Bøvling, søn af Henry Christian Pedersen og Martha Jensen.

Børn af 1578, født i Tistrup:

2025. *Inge Johnsen*, f. 7/6 1935.

2026. *Jette Johnsen*, f. 12/6 1943, g. 11/12 1965 Gentofte kleinsmed
Finn Olsen, f. 6/3 1943 Gentofte.

2027. *Jytte Johnsen*, f. 12/6 1943, g. 8/4 1971 Gentofte distriktschef
Bjarne Christensen, f. 12/1 1945 Slagelse.

Børn af 1578a, født på Frederiksberg:

2028. *Kirsten Johnsen*, f. 22/10 1941, g. 17/9 1960 Frederiksberg Rådhus kleinsmed *Børge Pedersen*, f. 12/9 1938 Rødovre.

2029. *Thorsten Johnsen*, lærer, f. 23/5 1945, g. 9/4 1969 Skovshoved kirke *Merete Jacobsen*, f. 29/10 1946 Frederiksberg.

2029a. *Kjeld Johnsen*, civilingeniør, f. 25/11 1947, g. 13/12 1969 Rødovre kirke *Anette Vang Jensen*, f. 17/4 1948 Rødovre.

Børn af 1579, født i Århus:

2029b. *Karen Johnsen*, f. 16/10 1950, g. 1/6 1974 *Arne Kruse-Hansen* fra Hejnsvig.

Børn af 1580:

2030. *Carsten Brebøl*, f. 6/2 1946 Tveje Merløse.

2031. *Bo Brebøl*, cand. agro., f. 21/5 1948 Tveje Merløse, g. 20/7 1974 *Karen Linden Sørensen*.

2032. *Hanne Merete Brebøl*, f. 11/11 1952 Vordingborg, g. 22/6 1973 proprietær *Ole Thorsen*, f. 26/6 1946 Nakskov.

2033. *Klaus Brebøl*, f. 11/6 1958 Vordingborg.

Børn af 1581, født i Slagelse:

2033a. *Bodil Johnsen*, f. 15/8 1952.

2033b. *Nina Johnsen*, f. 8/4 1957.

2033c. *Jon Erik Johnsen*, f. 9/7 1963.

Børn af 1582, født i Viborg:

2033d. *Niels Peter Theut*, arkitekt, f. 2/10 1947.

Børn af 1583, født i Herning:

2034. *Bente Mangaard*, f. 24/9 1947, g 14/2 1976 Herning *Eivin Joensen*, f. 30/6 1947 Randers.

2034a. *Bodil Mangaard*, f. 16/3 1950.

Børn af 1586:

2034b. *Hans Christian Theut*, stud. scient. pol., f. 17/11 1946 Horsens, g. 20/7 1973 Herning *Inger Marie Møller*, kontorassistent, f. 23/4 1950 Lønborg, Tarm, datter af Frode Willumsgaard Møller og Anna Kirstine Jespersen.

2034c. *Jens Theut*, akademiingeniør, f. 16/6 1948 Hejnsvig, g. 25/3 1972 Sønderborg *Edel Andersen*, lærer f. 25/3 1948 Ulkebøl, datter af Hans Andersen og Anna Marie Pedersen.

2034d. *Knud Theut*, stud. mag., f. 19/4 1950 Hejnsvig.

2034e. *Lars Theut*, stud. mag., f. 30/12 1952 Hejnsvig.

2034f. *Hanne Katrine Folkmann Theut*, lærerstuderende, f. 15/5 1954 Hejnsvig.

Børn af 1587:

2034g. *Frans Theut Christensen*, f. 4/5 1950 Ølby pr. Struer.

2034h. *Sverre Theut Christensen*, f. 13/3 1958 Tolne.

2034i. *Jakob Theut Christensen*, f. 10/4 1963 Tolne.

2034j. *Suzanna Theut Christensen*, f. 28/7 1964 Tolne.

Børn af 1588:

2034k. *Janus Køster*, f. 10/5 1954 Århus.

2034l. *Birgitte Køster*, f. 23/6 1955 Århus.

2034m. *Svend Hugo Køster*, f. 11/1 1958 Thisted.

2034n. *Anders Køster*, f. 10/3 1961 Thisted.

2034o. *Abelone Køster*, f. 12/9 1964 Thisted.

Børn af 1589:

2034p. *Birtha Theut*, f. 16/5 1958 Frederiksberg.

2034q. *Hanne Theut*, f. 28/8 1959 Frederiksberg.

2034r. *Ole Theut*, f. 10/5 1963 Rødovre.

Børn af 1591:

2035. *Christina Ejby Windfeld*, f. 13/4 1969 København.

2035a. *Ulrik Christian Windfeld*, f. 20/8 1974 Frederiksberg.

Børn af 1593:

2036. *Ib Lorenzen*, overlæge, dr. med., f. 8/3 1929 Silkeborg, g. 19/10 1957 lærer *Anny Elise Pedersen*, f. 20/1 1933 Store Heddinge, datter af parcellist Jens Pedersen og Anna Kristine Christensen.

Børn af 1594, født i København:

2037. *Poul Jacob Asmussen*, læge, f. 22/5 1937, g. 14/9 1969 *Bodil Christensen*.

2038. *Hans Jørgen Asmussen*, EDB-tekniker, (IBM), f. 23/5 1939, 1.g. 11/6 1966 *Kirsten Juul Thorup*, 2.g. 30/8 1974 *Dorrit Michaelsen*.

2038a. *Karen Asmussen*, f. 7/2 1942, g. 18/7 1965 *Erik Groth*. Ægteskabet opløst 1972.

Børn af 1595, født i Sct. Stefan sogn, København:

2039. *Birgit Schæffer*, f. 3/6 1945, g. 20/12 1976 Københavns Rådhus cand. polyt. *Jørn Kofod Møller*.

2039a. *Lone Schæffer*, f. 27/3 1947, g. 5/6 1971 Tvilum kirke landmand *Niels Peter Bull*.

Børn af 1596, født i København:

2040. *Bjørn Ralf*, f. 24/12 1944, 1.g. 2/2 1973 Hadsund *Mona Pedersen*, d. 19/10 1973, 2.g. 17/8 1977 København *Ingegerd Døssing*, f. 26/3 1948.

2040a. *Jytte Ralf*, f. 10/3 1948, 1.g. 9/3 1968 *Jens Christian Sørensen*; ægteskabet opløst 1971; 2.g. 7/4 1977 *Helge Carl Christensen*, f. 9/8 1941.

Børn af 1598, født i Sorø:

2041. *Erik Friis Harck*, f. 3/12 1952.

2041a. *Anders Friis Harck*, mag. scient., f. 9/5 1954.

Børn af 1599:

2042. *Vibeke Harck Larsen*, f. 14/1 1940, g. *William Richard Childs*, U.S.A.

2043. *Anne Margrethe Harck Larsen*, f. 15/9 1943.

Børn af 1600, født på Frederiksberg:

2044. *Mariann Windfeld-Hansen*, økonomiassistent, f. 27/11 1950.

2045. *Jette Windfeld-Hansen*, kontorassistent, f. 27/11 1950, g. 3/8 1973 gårdejer *Jens Schmidt*.

2046. *Erik Windfeld-Hansen*, kleinsmed, f. 18/1 1955.

Børn af 1601:

2047. *Ib Frederiksen*, f. 13/5 1949 Tarm, d. 16/10 1950 København.

2048. *Carsten Frederiksen*, f. 5/11 1951 Rigshospitalet, København.

2049. *Liss Frederiksen*, f. 29/8 1953 Rigshospitalet, København, g. 27/1 1972 Brøndbyøster kirke *Arne Christensen*, f. 23/4 1949 Esbjerg.

Børn af 1610, født i Vejle:

2050. *Suzanne Windfeld-Hansen*, f. 31/12 1945, g. 14/6 1970 Hornstrup kirke regnskabschef (Ø.K.) *Jan Rasmussen*, f. 4/3 1944 København.

2051. *Annette Windfeld-Hansen*, f. 9/9 1949.

2052. *Peter Marius Windfeld-Hansen*, f. 25/11 1954.

Børn af 1615:

2053. *Ida Juul*, f. 26/4 1955 Nærum.

2054. *Kristine Juul*, f. 13/8 1958 Nærum.

2055. *Ivar Niels Juul*, f. 5/11 1963 Hellerup.

2056. *Jakob Henrik Juul*, f. 26/5 1965 Genève, Schweiz.

Børn af 1619:

2070. *Jesper Gaun*, f. 18/6 1946 Sct. Lukas Stiftelsen, København, d. 1971.

2071. *Susanne Gaun*, f. 9/2 1949 Skive.

Børn af 1620, født i København:

2072. *Peter Faber*, f. 25/4 1950.

2073. *Mette Faber*, f. 4/6 1953.

Børn af 1621:

2074. *Lars Bo Brier*, f. 19/6 1956.

2075. *Anne Dorthe Brier*, f. 6/9 1960.

Børn af 1626:

2076. *Christian Mark*, f. 31/1 1974 Gentofte.

2077. *Ulrik Mark*, f. 27/8 1975 Virum.

Børn af 1628:

2078. *Ib Harry Christiansen Wentzel*, f. 4/2 1962 Bramminge.

2079. *Alice Marie Christiansen Wentzel*, f. 15/3 1964 Bramminge.

2080. *Laila Høeg Hjerrild Wentzel*, f. 24/5 1972 Åstrup.

Børn af 1629:

2081. *Annette Hjerrild Hansen*, f. 20/6 1967 Viborg.

2082. *Karsten Hjerrild Hansen*, f. 26/6 1970 Ejstrupholm.

2083. *Jens Hjerrild Hansen*, f. 14/8 1974 Ribe.

Børn af 1630, født i Ansgar sogn, Odense:

2084. *Mette Ventzel Andersen*, f. 18/1 1968.

2085. *Niels Ventzel Andersen*, f. 20/10 1970.

2086. *Anne Ventzel Andersen*, f. 1/11 1973.

Børn af 1636:

2087. *Jac Tao Brøndum*, f. 19/6 1965 Ann Arbor, Michigan, U.S.A.

2088. *Johannes Joost Brøndum*, f. 11/11 1966 London.

2089. *Anna Engelina Brøndum*, f. 30/4 1970 New York City.

Børn af 1637:

2090. *Alexandra Crawford*, f. 16/10 1970.

Børn af 1638, født i Seoul, Korea:

2091. *Liselotte Hae-Jin Birkmose*, f. 4/2 1970.

2092. *Anders Joon-Soo Birkmose*, f. 17/6 1972.

Børn af 1639:

2093. *Ellen-Margrethe Enemark*, f. 11/1 1956 Søborggård, g. 13/3 1977
Arne Flemming Jørgensen.

2094. *Niels Peter Enemark*, f. 18/11 1963 København, Sct. Stefan
sogn.

Børn af 1640, født i København, Hellig Kors sogn:

2095. *Johanna Maria Enemark Haas*, f. 22/2 1965.

2096. *Carl Eggert Enemark Haas*, f. 1/3 1968.

Børn af 1641:

2097. *Susanne Elisabeth Snedevig*, f. 7/1 1965 København, Bethlehem
sogn.

2098. *Henriette Elisabeth Snedevig*, f. 1/1 1967 København, Bethlehem
sogn.

2099. *Jacob Benjamin Snedevig*, f. 18/10 1968 Helleruplund.

Børn af 1643, født i Grand Rapids, Minnesota, U.S.A.:

2100. *Curtis Dean King*, f. 30/11 1952, g. 27/2 1971 *Margaret Jean Pat-*
ten.

2100a. *Randy Leslie King*, f. 1/3 1954.

2101. *Dennis James King*, f. 1/11 1956.

2101a. *Douglas Gerald King*, f. 1/11 1956, g. 2/7 1977 *Rebecca Lynn Hritz*.

2102. *Darcey Jo King*, f. 6/8 1963.

2102a. *Denise Joy King*, f. 6/8 1963.

Børn af 1644:

2103. *Scott Allan Bahr*, f. 6/11 1956 Whiteman Air Force Base, Missouri, U.S.A., g. 10/5 1975 *Christine Horning*. Ægteskabet opløst.

2103a. *Mark Le Roy Bahr*, f. 17/11 1957 Sedalia, Missouri, U.S.A.

2104. *Cheryl Denise Bahr*, f. 6/5 1959 Sedalia, Missouri, U.S.A.

2104a. *Lori Renae Bahr*, f. 5/8 1960 Sheppard Air Force Base, Texas, U.S.A.

2105. *Michael Duane Bahr*, f. 26/3 1963 Madison, Wisconsin, U.S.A.

2105a. *Lisa Jo Dene Bahr*, f. 30/10 1964 Madison, Wisconsin, U.S.A.

Børn af 1645:

2106. *Tracy Joy Nielsen*, f. 9/7 1966 New Prague, Minnesota, U.S.A.

2106a. *Cherise Lynn Nielsen*, f. 23/10 1967 St. Cloud, Minnesota, U.S.A.

2107. *Dawn Rae Nielsen*, f. 12/7 1972 St. Cloud, Minnesota, U.S.A.

Børn af 1646:

2107a. *Gina Marie Nielsen*, f. 15/12 1965 Hutchinson, Minnesota, U.S.A.

2108. *Bridget Anne Nielsen*, f. 17/10 1969 Olivia, Minnesota, U.S.A.

Børn af 1647:

2108a. *Paula Jean Brown*, f. 21/4 1966 Richard Gebauer Air Force Base, Missouri, U.S.A.

2109. *Keri Lynn Brown*, f. 11/11 1968 Bellflower, Californien, U.S.A.

2109a. *William James Brown*, f. 21/8 1974 Corona, Californien, U.S.A.

Børn af 1648, født i Estherville, Iowa, U.S.A.:

2110. *Robert Gene Jensen*, f. 7/5 1957, g. 25/6 1977 Estherville, Iowa, U.S.A., *Lili Lyons*. Bosat i Ringsted, Iowa, U.S.A.

2111. *Mette Pauline Jensen*, f. 17/7 1959.

2112. *Ronald Steven Jensen*, f. 29/12 1962.

2113. *Michael Arnold Jensen*, f. 30/10 1964.

Børn af 1649:

2114. *Susanne Windfeldt Kaiser*, f. 10/7 1961 København, Garnison sogn.

2115. *Lisbeth Windfeldt Kaiser*, f. 4/7 1965 Virum.

2116. *Jesper Windfeldt Kaiser*, f. 29/4 1969 Rigshospitalet, København.

Barn af 1650, født i Charlottenlund:

2117. *Yasmin Tajik*, f. 26/6 1963.

Børn af 1651, født i København:

2118. *Lene Smith-Hansen*, f. 2/11 1959.

2119. *Ole Smith-Hansen*, f. 23/3 1964.

Børn af 1652, født på Frederiksberg:

2120. *Bodild Windfeldt Schmidt*, f. 11/6 1959.

2121. *Eva Louise Windfeldt Schmidt*, f. 20/6 1964.

2122. *Marie Windfeldt Schmidt*, f. 23/8 1973.

Barn af 1653, født på Frederiksberg:

2123. *Palle Windfeldt Schmidt*, f. 2/8 1964.

Børn af 1655:

2124. *Astrid Ruegaard Hansen*, f. 7/2 1961 Hellerup.

2125. *Christian Ruegaard Hansen*, f. 20/5 1963 København.

Barn af 1656, født i Charlottenlund:

2126. *Jacob Windfeldt Schmidt*, f. 30/9 1973.

Barn af 1657, født på Rigshospitalet, København:

2127. *Thomas Windfeldt Schmidt*, f. 7/5 1972.

Børn af 1659:

2128. *Rebecca Russell*, f. 27/5 1971 Salt Lake City, Utah., U.S.A.

2129. *Melissa Russell*, f. 3/12 1973 Frankfurt, Tyskland.

2130. *Jacob Parley Russell*, f. 10/7 1975 Salt Lake City, Utah., U.S.A.

Børn af 1660:

2131. *Christian Ove Carlsson*, f. 23/6 1968 Virum.

2132. *Kim Carlsson*, f. 10/5 1975 København.

Barn af 1661:

2132a. *Renee Anthony Windfeldt Schmidt*, f. 12/4 1979.

Børn af 1662:

2133. *Jan Nørhammer*, f. 17/1 1955 Rigshospitalet, København.

2134. *Kim Nørhammer*, f. 24/6 1958 Frederiksberg, Godthåb sogn.

2135. *Brian Nørhammer*, f. 3/8 1959 Frederiksberg, Godthåb sogn.

Børn af 1663, født i København:

2136. *Susan Kimi Juliussen*, f. 18/2 1958.

2137. *Tina Heidi Juliussen*, f. 5/5 1961.

Børn af 1668:

2138. *Christian Jørgen Badsted*, f. 29/3 1964.

2139. *Henrik Badsted*, f. 5/5 1965 København.

2140. *Malene Badsted*, f. 5/11 1971 Værløse.

Barn af 1669, født i København:

2141. *Aslaug Aino Johanne Badsted*, f. 1/7 1972.

Børn af 1670, født i Ballerup:

2142. *Jan Enevoldsen*, f. 15/10 1971.

2143. *Martin Enevoldsen*, f. 20/5 1973.

Børn af 1673, født i Tåstrup:

2144. *Marco Enemark*, f. 18/12 1973.

2145. *Tanja Enemark*, f. 7/3 1977.

Børn af 1674:

2146. *Heidi Esbensen*, f. 4/2 1970 Tåstrup.

2147. *Peter Esbensen*, f. 5/11 1971 København.

Børn af 1676:

2148. *David Lawrence Barr*, f. 7/11 1969 Bismark, No. Dakota, U.S.A.

2149. *Daniel John Barr*, f. 25/6 1976 Laramie, Wyoming, U.S.A.

Børn af 1677, født i Harvey, Illinois, U.S.A.:

2150. *Mark Andrew Waller*, f. 10/5 1969.

2151. *Audra Lee Waller*, f. 8/1 1972.

2152. *Chad Edward Manning*, f. 30/10 1976.

Børn af 1680, født i Thief River Falls, Minnesota, U.S.A.:

2153. *Kristie Lee Smidt*, f. 5/10 1977.

Børn af 1681:

2160. *Patricia Jane Smidt*, f. 24/5 1966 Warren, Minnesota, U.S.A.

2161. *Janelle Marie Smidt*, f. 25/12 1967 Warren, Minnesota, U.S.A.

2162. *Gregory Rodney Smidt*, f. 23/1 1972 Karlstad, Minnesota, U.S.A.

Børn af 1683, født i Thief River Falls, Minnesota, U.S.A.:

2163. *Jill Marie Smidt*, f. 8/11 1976.

Børn af 1685, født i Jönköping, Sverige:

2164. *Bo Markersen*, f. 6/7 1964.

2165. *Pia Markersen*, f. 12/6 1967.

Børn af 1686:

2166. *Ole Markersen*, f. 28/9 1964 Frederiksberg.

2167. *Søren Markersen*, f. 5/2 1968 Ilskov.

Børn af 1692:

2168. *Leanna Marie Lamola*, f. 23/1 1965 South Band, Indiana, U.S.A.

2169. *Steven Anthony Lamola*, f. 23/9 1967 Plainfield, New Jersey, U.S.A.

Børn af 1693:

2170. *Christine Elizabeth Enemark*, f. 21/12 1969 Boulder, Colorado, U.S.A.

2171. *Michael David Enemark*, f. 21/10 1972 Pittsburgh, Pennsylvania, U.S.A.

Barn af 1702, født i Københavns amt:

2180. *Francis Fridan*, f. 21/10 1968.

Børn af 1703:

2181. *Conni Stålbo*, f. 11/4 1957, g. *John Larsen*.

2182. *Allan Stålbo*, f. 24/3 1960.

2183. *Benny Stålbo*, f. 3/5 1967.

Barn af 1704, født på Glostrup Sygehus:

2184. *Jenny Nolin*, f. 1/1 1967.

Barn af 1714, født i München:

2185. *Michael Insam*, f. 15/12 1970.

Børn af 1722, født i Thunderbay (tidl. Port Arthur), Ontario, Canada:

2186. *Shelley Anita Hirslund*, f. 14/5 1959.

2187. *Colleen Joan Hirslund*, f. 17/6 1961.

2188. *Audrey Alena Hirslund*, f. 21/8 1962.

2189. *Mark Andrew Hirslund*, f. 28/8 1965.

Børn af 1723, født i Århus:

2200. *Mette Vibeke Rønnau*, f. 3/12 1963.

2201. *Lone Rønnau*, f. 8/5 1965.

Børn af 1724:

2202. *Susanne Rønnau Steffensen*, f. 31/12 1963 Gentofte.

2203. *Dorthe Steffensen*, f. 11/12 1965 Aalborg Domsogn.

2204. *Jacob Steffensen*, f. 28/5 1971 Holstebro.

Børn af 1725, født i Aalborg:

2205. *Pia Rønnau Jensen*, f. 30/12 1966.

2206. *Karin Rønnau Jensen*, f. 26/8 1970.

Børn af 1726, født i Brøndbyvester:

2207. *Maria Lis Jensen*, f. 30/6 1978.

Børn af 1727, født i Sct. Nicolai sogn, Køge:

2208. *Jannie Juhl Jensen*, f. 4/9 1976.

Børn af 1730, født i Glostrup:

2209. *Helle Mathiessen*, f. 25/10 1961.

2210. *Jette Mathiessen*, f. 26/7 1963.

2211. *Bo Mathiessen*, f. 10/7 1964.

Børn af 1731, født i København:

2212. *Per Mathiessen*, f. 25/3 1965.

2213. *Mette Mathiessen*, f. 4/3 1968.

Børn af 1733:

2214. *René Dalby Rimpler*, f. 6/11 1966 Frederiksberg.

2215. *Louise Dalby Rimpler*, f. 21/12 1972 Glostrup.

Børn af 1734, født på Frederiksberg:

2216. *Morten Mathiessen*, f. 25/11 1970.

Børn af 1736, født i København:

2217. *Lisa Dalslet*, f. 6/3 1978.

Børn af 1738:

2218. *Thomas Windfeld-Schmidt*, f. 25/3 1979 Københavns Amtssygehus, Herlev.

Børn af 1740:

2219. *Charlotte von Bruun Krarup*, f. 9/12 1965.
2220. *Malene von Bruun Krarup*, f. 19/7 1969.

Børn af 1741, født i Hillerød:

2221. *Peter Jensen*, f. 20/9 1976.

Børn af 1784, født på Rigshospitalet, København:

2223. *Nanna Windfeld-Hansen*, f. 3/2 1976.

Børn af 1785, født på Rigshospitalet, København:

2224. *Louise Windfeld-Hansen*, f. 2/8 1969.

2225. *Laura Windfeld-Hansen*, f. 1/8 1972.

Børn af 1786:

2226. *Per Morata de Windfeld-Hansen*, f. 18/3 1965 Årup.
2227. *Francisco Morata de Windfeld-Hansen*, f. 21/10 1971 Mallorca, Spanien.
2228. *Sebastian Morata de Windfeld-Hansen*, f. 17/9 1977 Mallorca, Spanien.

Børn af 1787:

2229. *Anne Margrete Windfeld-Hansen*, f. 19/5 1965 Middelfart.
2230. *Astrid Windfeld-Hansen*, f. 5/1 1967 Assens.

Børn af 1788:

2231. *Lotte Windfeld Sørensen*, f. 15/6 1974 Kastrup.

Børn af 1827, født i Gladsaxe:

2232. *Susanne Rugh*, f. 20/7 1952.
2233. *Birgitte Rugh*, f. 14/6 1954.
2234. *Elsebeth Rugh*, f. 16/12 1956.

2235. *Charlotte Rugh*, f. 4/12 1960.

Børn af 1828, født i København:

2236. *Svend Erik Rugh*, f. 30/9 1960.

2237. *Hans Henrik Rugh*, f. 5/5 1962.

Børn af 1835:

2238. *Lars Qvade Jørgensen*, f. 5/8 1952.

2239. *Karen Margrethe Qvade Jørgensen*, f. 30/3 1955.

Børn af 1836, født i Skoven sogn, Jægerspris:

2240. *Louise Baden*, dyrlæge, f. 2/2 1948, g. 2/4 1969 civilingeniør *Jørgen Helge Schirmer*, f. 8/6 1948 Højdevang sogn, København, søn af Helge Emil Lauritz Schirmer og Bodil Hansen.

2241. *Hans Peter Baden*, f. 26/7 1949.

2242. *Niels Baden*, f. 6/1 1951.

Børn af 1838, født i København:

2243. *Nana Beier*, f. 21/9 1966.

Børn af 1850, født i Lejre:

2244. *Carsten Tang-Pedersen*, f. 23/12 1975.

Børn af 1851:

2245. *Hans-Erik Johnsen*, f. 1/3 1963 Lyngby.

2246. *Marianne Charlotte Johnsen*, f. 15/2 1965 Bagsværd.

Børn af 1852:

2247. *Pia Johnsen*, f. 6/11 1965 Tåstrup.

2248. *Thomas Johnsen*, f. 29/12 1967 Tåstrup.

2249. *Jacob Johnsen*, f. 14/8 1975 Ramløse.

Børn af 1853, født i København:

2250. *Nanna Windfeld Storm*, f. 15/3 1976.

Børn af 1855a, født i Esbjerg:

2250a. *Jette Hansen*, f. 16/7 1946.

Børn af 1855b:

- 2250b. *Erik Vindfeldt Nielsen*, f. 3/4 1936 Nr. Nebel, g. 26/12 1954 Lønborg kirke *Ruth Kristine Marie Matthiassen*.
- 2250c. *Ulla Vindfeldt Nielsen*, f. 23/10 1940 Hemmet, g. 29/6 1960 Lønborg kirke *Finn Østergaard Hansen*.
- 2250d. *Karin Ingrid Vindfeldt Nielsen*, f. 30/12 1944 Hemmet, g. *Bertil Strebøl Larsen Lyhne*.
- 2250e. *Vilma Øehlenschlæger Nielsen*, f. 30/4 1948 Hemmet, g. *Lars Nielsen*.
- 2250f. *Hanne Grethe Nielsen*, f. 6/8 1949 Hemmet, g. *Ove Andersen*.

Børn af 1856, født i København:

2251. *Henrik Grooss Olesen*, f. 21/10 1946.
2252. *Vibeke Grooss Olesen*, f. 22/6 1950, g. 23/3 1972 Københavns Rådhus *Stanley Ronald Clarke*, f. 16/1 1944 Izmir, Tyrkiet, søn af *Joseph Nicolas George Clarke* og *Evelyne Hope Mary Micallef*.

Børn af 1857, født på Harkesgaard, Ølgod:

2253. *Jette Windfeld Olesen*, ekspeditrice, afdelingsleder, f. 5/4 1951.
2254. *Kathrine Windfeld Olesen*, ekspeditrice (boghandel), f. 28/12 1953.
2255. *Annelise Windfeld Olesen*, apoteksassistentelev, f. 19/4 1960.

Børn af 1858:

- 2255a. *Ole Vindfeldt Pedersen*, f. 18/5 1957 Hellig Kors sogn, København.
- 2255b. *Helle Vindfeldt Pedersen*, f. 11/12 1959 Hellig Kors sogn, København.
- 2255c. *Torben Vindfeldt Pedersen*, f. 13/9 1968 Hvinningdal, Balle sogn.

Børn af 1859:

2256. *Gitte Vindfeldt Krøjgaard Pedersen*, f. 8/7 1964 Herning.
2257. *Jacob Vindfeldt Pedersen*, f. 30/8 1973 Lind, Herning.

*Børn af 1860, født i København:*2258. *Henrik Anker Nielsen*, f. 10/8 1965.2259. *Søren Vindfeldt Nielsen*, f. 16/12 1970.*Børn af 1860d, født i Viby J.:*2260. *Knud Teddy Rasmussen*, f. 21/5 1957.2261. *Poul Teddy Rasmussen*, f. 26/11 1958.*Børn af 1862, født i Kastrup:*2262. *Marianne Windfeld-Petersen*, f. 1/3 1957.*Børn af 1864:*2263. *Allan Windfeldt Jensen*, f. 15/10 1950 Frederiksberg.2264. *Flemming Windfeldt (Jensen)*, f. 26/5 1953 København, Sct. Johannes sogn, direktør (Long Diamond Product, Vejle), g. 18/5 1974 Vejle *Britta Hovgaard Hasselstrøm*, f. 14/5 1952 Vejle. Ægteskabet opløst 1978.2265. *Mette Windfeldt Jensen*, f. 26/7 1955 København.*Børn af 1864b:*2265a. *Bruce Windfeld Stratton*, f. 1956 Phoenix, Arizona, U.S.A.2265b. *Kirsten Windfeld Stratton*, f. 1958 Montclair, New Jersey, U.S.A.2265c. *Bob Windfeld Stratton*, f. 1960 Montclair, New Jersey, U.S.A.*Børn af 1864c, født i Vejle:*2265d. *Susanne Windfeld Ib*, f. 10/9 1966.2265e. *Flemming Windfeld Ib*, f. 16/8 1968.*Børn af 1865:*2266. *Svend Rosendahl*, f. 29/4 1949 Bov.2267. *Hans Rosendahl*, f. 22/7 1951 Bov.2268. *Karen Elise Rosendahl*, f. 13/11 1952 Sønderborg.2269. *Erik Rosendahl*, f. 15/2 1957 Lumby.

2270. *Gunnar Rosendahl*, f. 17/10 1958 Lumby.

Børn af 1866, født på Tanderupgaard, Farup:

2271. *Margrethe Lund Smidt*, merkonom, f. 8/7 1953, g. 24/10 1975
Farup kirke gårdejer *Hans Sandberg*, f. 5/2 1954 Brørup, søn af
Magnus Jepsen Sandberg og Else Christensen.

2272. *Bente Lund Smidt*, f. 7/6 1955.

2273. *Bodil Lund Smidt*, f. 7/6 1959.

2274. *Hans Marten Smidt*, f. 21/10 1963.

Børn af 1867:

2275. *Jørgen Lindberg Maybom*, f. 24/9 1954 Rødding.

2276. *Aage Lindberg Maybom*, f. 23/12 1957 Rødding.

2277. *Steen Lindberg Maybom*, f. 27/4 1965 Tønder.

Børn af 1868, født i Fredericia:

2278. *Marten Thomsen*, f. 14/11 1957.

Børn af 1879:

2279. *Niels Munk Olsen*, f. 22/1 1959 Brønshøj.

2280. *Annemarie Munk Olsen*, f. 2/4 1964 Valby.

Børn af 1881, født i Haderslev:

2281. *Thor Ventzel*, f. 27/9 1971.

Børn af 1890, født på Rigshospitalet, København:

2282. *Rune Rye Windfeld*, f. 28/7 1978.

Børn af 1894:

2283. *Lene Thomsen*, f. 26/9 1972.

2284. *Carsten Thomsen*, f. 15/3 1975.

2284a. *Jan Thomsen*, f. 25/2 1978.

Børn af 1895, født i Bramminge:

2285. *Claus Windfeld Callesen*, f. 3/1 1976.

2286. *Dorte Callesen*, f. 10/5 1978.

2287. *Helle Callesen*, f. 10/5 1978.

Børn af 1899, født på Sct. Josefs Hospital, Esbjerg:

2288. *Søren Starup*, f. 16/9 1971.

2289. *Peter Starup*, f. 11/5 1974.

Børn af 1910:

2289a. *Jakob Windfeld Lund*, f. 3/5 1967.

2289b. *Mille Windfeld Lund*, f. 22/7 1973.

Børn af 1917:

2290. *Else Knudsen*, f. 20/4 1975 Lyngby.

2291. *Anders Knudsen*, f. 10/2 1977 Los Angeles, Californien, U.S.A.

Børn af 1919:

2292. *Mark Bradley Windfeldt*, f. 31/8 1957 St. Peter, Minnesota, U.S.A.

2293. *Brian Michael Windfeldt*, f. 16/7 1958, St. Peter, Minnesota, U.S.A.

2294. *Carrie Denise Windfeldt*, f. 25/6 1961 Austin, Minnesota, U.S.A.

2295. *Kristen Anna Windfeldt*, f. 3/5 1963 Austin, Minnesota, U.S.A.

2296. *Maureen Elise Windfeldt*, f. 15/9 1965 Austin, Minnesota, U.S.A.

Børn af 1920, født i Minneapolis, Minnesota, U.S.A.:

2297. *Bradley Arthur Windfeldt*, f. 22/9 1966.

2298. *Jeffrey Anker Windfeldt*, f. 13/11 1970.

Børn af 1921:

2299. *Michael Gene Windfeldt*, f. 10/8 1966 Minneapolis, Minnesota, U.S.A.

2299a. *Gregory Victor Windfeldt*, f. 10/8 1969, St. Cloud, Minnesota, U.S.A.

2299b. *Jonathan Hans Windfeldt*, f. 2/12 1971 St. Cloud, Minnesota, U.S.A., d. 1/9 1974 sammesteds.

2299c. *Steve Jon Windfeldt*, f. 7/6 1976 St. Cloud, Minnesota, U.S.A.

Børn af 1923:

2300. *Elizabeth Ann House*, f. 1/8 1972 Wheeling, Illinois, U.S.A.

2300a. *Samuel Bradford House*, f. 24/7 1974 Arlington Heights, Illinois, U.S.A.

2300b. *William Jeffrey House*, f. 20/8 1978 Hudson, Ohio, U.S.A.

Børn af 1924, født i Minneapolis, Minnesota, U.S.A.:

2301. *Jennifer Ann Windfeldt*, f. 20/9 1975.

2301a. *Kathrine Marie Windfeldt*, f. 10/6 1978.

Barn af 1926:

2302. *Sara Jeanette Keyes*, f. 8/7 1975.

Barn af 1927:

2302a. *Michael Will Snyder*, f. 27/7 1964.

Barn af 1928a:

2302b. *Chandra Lorien Keyes*, f. 4/4 1975.

Børn af 1930d:

2303. *Gregory David Pryse*, f. 31/10 1967 Appleton, Wisconsin, U.S.A.

2303a. *Christina Lynn Pryse*, f. 1/11 1970 Madison, Wisconsin, U.S.A.

Børn af 1930e, født i Neenah, Wisconsin, U.S.A.:

2304. *Tracy Marie Law*, f. 9/9 1966.

2304a. *Gary James Law*, f. 29/2 1968.

2304b. *Mark Eugene Law*, f. 29/2 1968.

2304c. *Thomas Gregory Law*, f. 28/6 1978.

Børn af 1930f:

2305. *Timothy Scot Pryse*, f. 15/11 1974 Milwaukee, Wisconsin, U.S.A.

2305a. *Ryan Thomas Pryse*, f. 8/12 1977 Portland, Oregon, U.S.A.

Børn af 1930g, født i Madison, Wisconsin, U.S.A.:

2306. *Valerie Jean-Marie Windfeldt*, f. 12/11 1962.

2306a. *Sherri Ella Windfeldt (adopt)*, f. 29/12 1962.

2306b. *John Pari Windfeldt*, f. 30/4 1969.

2306c. *Kurt Martin Windfeldt*, f. 30/6 1970.

Børn af 1930i, født i Madison, Wisconsin, U.S.A.:

2307. *Jennifer Martha Scoville*, f. 14/12 1973.

2307a. *Raymond Peter Scoville*, f. 8/7 1977.

Børn af 1930k, født i Fond du Lac, Wisconsin, U.S.A.:

2308. *Robert William Hammond*, f. 9/1 1967.

Børn af 1930m, født i Westwood, New Jersey, U.S.A.:

2309. *Garret d'Angelo*, f. 15/8 1972.

Børn af 1930n, født i Westwood, New Jersey, U.S.A.:

2309a. *Arlo Babbit White*, f. 20/9 1971.

Børn af 1933, født i Vejrup:

2310. *Lone Christensen*, f. 19/1 1974.

2310a. *Helle Christensen*, f. 6/2 1976.

Børn af 1934:

2311. *Lise Lotte Høj Andersen*, f. 18/7 1958 Ordrup.

2312. *Karen Høj Andersen*, f. 29/8 1960 Ordrup.

2313. *Tine Høj Andersen*, f. 18/7 1970 Kokkedal.

Børn af 1935, født i Ribe:

2314. *Lars Vindfeld Madsen*, f. 3/10 1962.

2315. *Gitte Vindfeld Madsen*, f. 19/4 1967.

Børn af 1936, født i Sidney, Australien:

2316. *Mariane Preuss Christensen*, f. 17/1 1965.

Børn af 1937, født i Ribe:

2317. *Kim Windfeld Preuss*, f. 25/7 1963.

2318. *Jane Margrete Preuss*, f. 30/8 1964.

Børn af 1938, født i Obbekær pr. Ribe:

2319. *Betina Beck*, f. 30/1 1973.

2320. *Anette Beck*, f. 11/11 1975.

Børn af 1941a, født på Rigshospitalet, København:

2320a. *Sebastian Windfeld Beck*, f. 15/11 1973.

2320b. *Camillia Djedidi*, f. 21/8 1976.

Børn af 1941b, født på Fødselsstiftelsen, Århus:

2320c. *Anders Danielsen*, f. 23/7 1968.

2320d. *Søren Danielsen*, f. 17/11 1970.

Børn af 1941d, født på Fødselsstiftelsen, Århus:

2320e. *Michael Danielsen*, f. 4/4 1965.

2320f. *Anne Louise Danielsen*, f. 20/11 1977.

Barn af 1943, født på Gentofte Amtssygehus:

2321. *Ann-Merete Schütt*, f. 6/11 1977.

Børn af 1946:

2322. *Pernille Weis Stranddorf*, f. 17/11 1957 Frederiksberg.

2323. *Johan Weis Stranddorf*, f. 31/7 1960 København.

Børn af 1947:

2324. *Tine Margrete Dahl*, f. 13/5 1964 Sønder Bjert.

2325. *Søren Weis Dahl*, f. 18/1 1966 Viborg.

Barn af 1948, født på Rigshospitalet, København:

2326. *Anne Weis Givskov*, f. 15/11 1978.

Barn af 1949, født i København:

2327. *Malene Weis Stranddorf*, f. 20/12 1971.

Børn af 1950:

2328. *Mona Mortensen*, f. 7/8 1967 Helsingfors, Finland.

2329. *Pia Mortensen*, f. 18/2 1969 København.

Børn af 1951, født i Århus:

2330. *Trine Brendorf*, f. 1/8 1974.

2331. *Nicolaj Brendorf*, f. 6/10 1975.

Børn af 1952, født i Århus:

2332. *Jepppe Mortensen*, f. 26/12 1975.

2333. *Søren Mortensen*, f. 3/4 1978.

Børn af 1953, født på Frederiksberg:

2334. *Anna Catherine Skak Nielsen*, f. 1/8 1965.

2335. *Jens Christopher Skak Nielsen*, f. 21/7 1970.

Børn af 1954:

2336. *Ane Skak*, f. 1/7 1965 Frederiksberg.

2337. *Christine Skak*, f. 1/7 1965 Frederiksberg.

2338. *Eva Cecilie Skak*, f. 20/7 1974 Kalmar, Sverige.

Børn af 1960, født i Ølgod:

2339. *Camilla Skak Nielsen*, f. 25/2 1974.

2340. *Louise Skak Nielsen*, f. 14/2 1976.

Børn af 1963, født i Seoul, Korea:

2341. *Ane Yun Skak-Iversen*, f. 1/8 1974.

2342. *Louise Sun Skak-Iversen*, f. 25/2 1978.

Børn af 1967, født i København:

2342a. *Stefan Storm*, f. 17/9 1974.

Børn af 1969, født i Århus:

2343. *Mette Skak-Nielsen*, f. 11/3 1975.

2344. *Lone Skak-Nielsen*, f. 9/4 1978.

Barn af 1981, født i Varde:

2345. *Jesper Bjerre Lauridsen*, f. 22/7 1966.

Barn af 1991, født i København:

2346. *Kasper Leick*, f. 26/11 1968.

Barn af 1992, født i Amman, Jordan:

2347. *Tao Hildebrand*, f. 13/6 1974.

Børn af 1994:

2348. *Michael Billeskov Jansen*, f. 22/8 1956 Herlev.

2349. *Henrik Billeskov Jansen*, f. 18/7 1958 Søborg.

2350. *Jakob Billeskov Jansen*, f. 3/9 1961 Glostrup.

2351. *Mette Marie Billeskov Jansen*, f. 6/4 1964 Søborg.

2352. *Lise Billeskov Jansen*, f. 2/6 1965 Gentofte.

Børn af 1996:

2353. *Anne Bødker Jansen*, f. 13/10 1967 Nørre Tranders.

2354. *Tomas Billeskov Jansen*, f. 28/5 1970 Charlottenlund.

2355. *Jesper Billeskov Jansen*, f. 29/4 1977 Silkeborg.

Børn af 1997:

2356. *Majken Billeskov Olsen*, f. 28/5 1966 Sct. Josefs Hospital, København.

2357. *Nini Billeskov Olsen*, f. 29/5 1969 Rigshospitalet, København.

Børn af 1998:

2358. *Mikkel Frank*, f. 18/4 1969 Kolding.

2359. *Anders Frank*, f. 31/5 1972 Rønne.

Børn af 1999:

2360. *Bitten Majbritt Osmundsen*, f. 21/7 1972 Hørsholm.

2361. *Ulrik Osmundsen*, f. 26/1 1976 Helsingør.

Børn af 2000 (1):

2362. *Steffen Lüders*, f. 21/3 1964.

Børn af 2000 (2), født i Århus:

2363. *Mikkel Brøgger Lüders*, f. 2/4 1967.

2364. *Malene Brøgger Lüders*, f. 3/9 1969.

Børn af 2002, født i Sabro:

2365. *Kristian Billeskov Bøving*, f. 19/11 1970.

2366. *Mathilde Billeskov Bøving*, f. 27/5 1973.

Børn af 2003:

2367. *Lone Billeskov Jansen*, f. 9/8 1972 Windisch, Brugg, Schweiz.

2368. *Rikke Billeskov Jansen*, f. 29/1 1976 Odense.

Børn af 2004, født i Silkeborg:

2369. *Susanne Billeskov Bredtoft*, f. 4/4 1973.

2370. *Mette Billeskov Bredtoft*, f. 10/11 1975.

Børn af 2020, født på Frederiksberg:

2371. *Jesper Wøhler Windfeld*, f. 29/3 1968.

2372. *Stine Wøhler Windfeld*, f. 30/4 1974.

Børn af 2021, født i København:

2373. *Rikke Jacobsen*, f. 17/3 1972.

Børn af 2022, født i København:

2374. *Charlotte Sønder*, f. 24/12 1975.

Børn af 2024b, født i Sct. Johannes sogn, Århus:

2374a. *Dorthe Pedersen*, f. 2/6 1977.

Børn af 2026:

2375. *Susanne Windfeld Olsen*, f. 8/1 1970 Frederikssund.

2376. *Lone Windfeld Olsen*, f. 19/12 1973 Hørsholm.

Børn af 2027:

2377. *Michael Windfeld Christensen*, f. 17/4 1972 Hørsholm.

*Børn af 2028, født i Rødovre:*2378. *Steen Pedersen*, f. 15/1 1961.2379. *Hanne Pedersen*, f. 18/6 1963.2380. *Tina Pedersen*, f. 28/12 1964.*Børn af 2029, født i Rødovre:*2381. *Pernille Johnsen*, f. 4/8 1970.2382. *Mette Johnsen*, f. 17/8 1974.*Barn af 2029a, født i Glostrup:*2383. *Kristina Johnsen*, f. 5/10 1974.*Barn af 2029b, født i Århus:*2383a. *Anders Kruse-Hansen*, f. 17/9 1977.*Barn af 2031, født i Gentofte:*2384. *Anders Brebøl*, f. 11/8 1977.*Børn af 2032:*2385. *Benedikte Brebøl Thorsen*, f. 20/11 1974.2386. *Marie-Louise Brebøl Thorsen*, f. 8/5 1976.*Barn af 2033d, født på Rigshospitalet, København:*2387. *Martin Theut*, f. 30/7 1978.*Barn af 2034, født i Herning:*2388. *Lisbeth Joensen*, f. 7/4 1977.*Barn af 2034b, født i Århus:*2389. *Sara Cathrine Theut*, f. 11/5 1978.*Børn af 2034c, født i Middelfart:*2390. *Stine Camilla Theut*, f. 11/2 1973.2391. *Mikkel Rasmus Theut*, f. 14/1 1975.*Børn af 2037:*2392. *Stine Asmussen*, f. 28/8 1970.2393. *Julie Asmussen*, f. 12/9 1972.

Barn af 2038:

2394. *Anne Louise Asmussen*, f. 22/2 1969.

Barn af 2040, født i Hadsund:

2395. *Annie Andersen*, f. 17/7 1973.

Barn af 2040a, født i Frederikshavn:

2396. *Christina Ralf*, f. 11/9 1968.

Børn af 2045, født i Sønderborg:

2397. *Gitte Schmidt*, f. 4/1 1977.

2398. *Torben Schmidt*, f. 4/1 1977.

Børn af 2049:

2399. *Juliane Marie Christensen*, f. 3/10 1972 Brøndbyvester.

2400. *Jesper Peder Christensen*, f. 31/8 1974 Århus.

2401. *Jacob Anders Christensen*, f. 1/7 1977 Århus.

Barn af 2050, født i Vejle:

2402. *Søren Rasmussen*, f. 7/4 1975.

Barn af 2093, født i Hellig Kors sogn, København:

2403. *Morten Enemark Jørgensen*, f. 20/8 1977.

Børn af 2100, født i Grand Rapids, Minnesota, U.S.A.:

2404. *Michael Brandon King*, f. 19/7 1971.

2405. *Christopher Dean King*, f. 3/4 1976.

Barn af 2101a, født i Grand Rapids, Minnesota, U.S.A.:

2406. *James Allen King*, f. 23/11 1977.

Barn af 2103, født i Spokane, Washington, U.S.A.:

2407. *Justin Free Bahr*, f. 24/5 1976.

Barn af 2181:

2408. *Heidi Larsen*, f. 25/3 1976.

Børn af 2241:

2409. *Bodil Marianne Schirmer*, f. 9/9 1969.

2410. *Uffe Schirmer*, f. 23/3 1974.

Barn af 2250a, født i København:

2411. *Christina Hansen*, f. 2/4 1973.

Barn af 2252, født i København:

2412. *Nicholas Grooss Clarke*, f. 12/7 1972.

Barn af 2264, født i Vejle:

2413. *Helle Albr Windfeldt*, f. 7/9 1974.

Børn af 2271:

2414. *Flemming Sandberg*, f. 13/7 1970 Sct. Josefs Hospital, Esbjerg.

2415. *Kim Sandberg*, f. 2/4 1975 Ribe Sygehus.

Personer, der ikke har kunnet placeres:

Anna Nielsdatter Windfeld, gift ca. 1730 i Drammen, Norge, med juvelerer Didrik Buch.

Fru Ritmester Windfeldt, fadder i Magleby, Flakkebjerg herred 1755.

Edel Windfeld, 24 år i 1787, gift med kompagnifeltskærer Carl Gotlob Kyhl (iflg. folketælling Ribe 1787).

Ingenieur *Jens Madsen Windfeldt*; hans enke Donna Iñez de Mendoza giftede sig 30/11 1768 i Trankebar med Friedrich Christian Halkier.

Tove Windfeld, død 9. april 1963, begravet fra Lyngby kirke 13. april 1963.

Martha Vindfeld Larsen, født Kroman, død 25/2 1960.

Josias Nielsen Madsen Windfeld, f. ca. 1931.

Johan Windfeld Hansen, adjunkt v. Stenhus Kostskole 1952, f. 2/9 1918 Hoptrup, forældre Hans Leander Hansen og Madsine Kathrine Schultz. (iflg. Magister Stat 1951).

Peder Nielsen Windfeld, døbt 24/5 1809 Skrave, Haderslev amt, forældre Hans Jensen og Kirsten (Catherine) Marie Christensdatter, gift 4/4 1840 Gyde Marie Pedersen Lind. Hans søn, *Peder Hansen Windfeldt*, f. 21/7 1840, fik en søn, *Peter Gymarius Vindfeldt* (opkaldt efter farmor Gyde Marie), som efterlader sig en større efterslægt, bl.a. dyremaleren Ejnar Vindfeldt. Peder Nielsen Windfeld havde en broder, *Christen Hansen Windfeld*, døbt 30/1 1812 Skrave, hvis søn, *Hans Peter Vindfeldt*, efterlod sig 6 børn, født i Folding, disses efterslægt lever i dag bl.a. i Rødding.

Hvor kommer deres *Windfeld* (*Vindfeldt*) fra?

Rasmus Pedersen Windfeld, født 15/11 1879, ugift lærer, Kongensgade 86, Esbjerg. (iflg. folketælling Esbjerg 1911).

Jepppe Windfeld Jensen, f. 2/9 1925 Vejen, forældre Ejnar Jensen og Birgitte Madsen. Ejnar Jensens forældre er Jens Jensen og Magdalene Marie Jensen, og Birgitte Madsens forældre er Jep Nielsen Madsen og Karoline Pedersen. Hvor kommer Windfeld fra? Birgitte Madsens broder, Karl Madsen, fik en søn, *Frede Windfeld Madsen*, f. 3/6 1923 i Vejen. Ingen faddere eller andre i forbindelse med disse fødsler hedder Windfeld. Hvor kommer navnet fra?

Tilføjelser og rettelser, modtaget under trykningen:

Børn af 1231:

Kirsten Olufsen, ergoterapeut, leder af Ergoterapeutskolen, Holstebro, f. 18/6 1929, g. 12/7 1951 *Jørgen Færch*, fabrikant og leder af A/S Plastic, Holstebro, f. 2/7 1925 Frederiksberg, søn af fabrikant Ernst Færch og Lise Fog.

Lise Skak Olufsen, f. 25/12 1930, g. 5/7 1952 *Børge Munch Koefoed*, civilingeniør, f. 22/7 1924 Givskud, søn af førstelærer Niels Chr. Koefoed og Esther Hansen.

Birgitte Skak Olufsen, 3-sproget korrespondent, f. 25/7 1939, g. 22/10 1960 *Erik Melbye*, advokat.

Peter Skak Olufsen, godsejer, cand.agro., ejer af Quistrup, f. 11/10 1942, g. 4/6 1965 *Susanne da Costa Carneiro*.

1869. *Karen Margrethe Ventzel*, f. 31/8 1925 Liseborg v. Viborg, g. 11/5 1948 Søndre sogn, Viborg, gårdejer *Niels Thuesen Hansen*, f. 19/2 1917 Glejbjerg, Åstrup sogn, søn af Marius Hansen og Nikoline Thuesen.

Børn:

Hans Marius Ventzel, gårdejer, f. 17/3 1949 Lindum, g. 9/6 1973 sygeplejerske *Anette Hesselberg Madsen*, f. 2/7 1950.

Børn: *Jakob Ventzel*, f. 1/4 1976 Vammen.

Jepppe Ventzel, f. 28/8 1978 Vammen.

Tove Ventzel Hansen, sekretær, f. 19/6 1951 Lindum, g. 6/7 1974 arkitekt *Jørn Poul Madsen*.

Børn: *Mads Ventzel Madsen*, f. 23/8 1975.

Mikkel Madsen, f. 30/8 1978.

Bodil Thuesen Ventzel Hansen, forsorgspædagog, f. 19/4 1953 Lindum, g. elektriker *Hans Davidsen*.

Bent Ventzel Hansen, stud.agro., f. 14/5 1954.

1870. *Jens Andreas Ventzel*, f. 6/4 1927 Liseborg v. Viborg, ugift.

1871. *Oluf Ventzel*, regnskabstekniker, f. 11/2 1930 Liseborg v. Viborg, g. 18/5 1957 Søndre sogn, Viborg, bankassistent *Gerda Nielsen*, f. 18/5 1934 Skive, datter af Kresten Emil Nielsen og Marie Hansen.

Børn:

Karen Marie Ventzel, f. 18/4 1958 Hersom.

Niels Jørgen Ventzel, f. 3/6 1959 Hersom.

Hanne Ventzel, f. 24/2 1962 Søndre sogn, Viborg.

1872. *Else Lund Ventzel*, sygeplejerske, f. 1/12 1934 Liseborg v. Viborg, g. 29/12 1959 Søndre sogn, Viborg, husmand *Erling Karsten Grønning*, f. 27/7 1930 Ranum, søn af Karl Grønning og Kirstine Jensen.

Børn:

Kirsten Ventzel Grønning, f. 14/5 1961 Østrup.

Mette Ventzel Grønning, f. 16/4 1964 Østrup.

Jonna Ventzel Grønning, f. 27/1 1968 Østrup.

Ovennævnte personer, som ikke er forsynet med løbenr., har det ikke været muligt at medtage i navneregistret.

Nr. 1951, 2330 og 2331:

Efternavnet er *Brendorp* (ikke Brendorf).

Kriminalassistent Truels Terman Windfeld meddeler, at han er i besiddelse af flere malerier af nogle af vore gamle forfædre, bl.a. Martin (Martinus) Nielsen Windfeld, præst til Torning-Karup, provst, samt af noget gammelt sølvtøj og en skrivepult fra Tanderupgaard.

Fru Bodil Theut Christensen er i besiddelse af et meget smukt hovedvandsæg, som har tilhørt hendes tipoldemor Bodil Windfeld (f. Nielsdatter Tranberg), født på Dortheashvile 1799 og død på Tanderupgaard 1886.

Jens Windfeld Jensen har et gammelt skab (fra ca. 1790), som i sin tid har stået på Tanderupgaard, senere på Gersdorfsgave.

Navneregister:

- Aabye, Kirstine 643
 Aalkjær, Agnes 946
 Aalkjær, Niels Skak 945
 Aalkjær, Søren Morits 771
 Agger, Stephan 933
 Albør, Jytte Kirsten 1864
 Amstrup, Peter Christian 764
 Andersen, Aage Sigurd 1354
 Andersen, Anna 1440f
 Andersen, Anne Ventzel 2086
 Andersen, Annie 2395
 Andersen, Bent Enemark 1665
 Andersen, Bent Høj 1934
 Andersen, Betty Alisabeth 1118
 Andersen, Birthe Lykke 1969
 Andersen, Bo 1712
 Andersen, Carol 1356
 Andersen, Edel 2034c
 Andersen, Ellen Margrethe 1353
 Andersen, Erik 1335
 Andersen, Eya 1713
 Andersen, Frederik Vilhelm Christian 1352
 Andersen, Gerda Christiane 1359
 Andersen, Gitte 1708
 Andersen, Hans (1838) 806
 Andersen, Hans (1838) 806a
 Andersen, Hans Henrik 1355
 Andersen, Helge Viggo 1356
 Andersen, Ib 806b
 Andersen, Ibbine 1011
 Andersen, Ingeborg Christiane 1076
 Andersen, Johanne (1843) 802
 Andersen, Johanne (1843) 806c
 Andersen, Karen Agnete 1610
 Andersen, Karen Grooss 1856
 Andersen, Karen Høj 2312
 Andersen, Kirsten Windfeld 1931a
 Andersen, Laura Birthe Kirstine 1181
 Andersen, Leif Lambert 1630
 Andersen, Lena Marie 885
 Andersen, Lilli 1355
 Andersen, Lillian Kristine 1360
 Andersen, Lise Lotte Høj 2311
 Andersen, Maren Guldager 1013
 Andersen, Margrete Enemark 1666
 Andersen, Mette Ventzel 2084
 Andersen, Mogens Flemming 1357
 Andersen, Niels Bo 1844
 Andersen, Niels Ventzel 2085
 Andersen, Oluf Børge 1358
 Andersen, Ove 2250f
 Andersen, Peter Enemark 1667
 Andersen, Ralf Birger 1596
 Andersen, Sigurd 1097
 Andersen, Steen 1707
 Andersen, Susanne 1012
 Andersen, Susanne Windfeld 1931
 Andersen, Svend Erik 1502
 Andersen, Tine Høj 2313
 Andersen, Ursula Plückthun 1846
 Andersson, Ruth 1527
 Anderson, Mary 1930m
 d'Angelo, Alan Joseph 1930o
 d'Angelo, Garrett 2309
 d'Angelo, Leonard John (1913) 1496
 d'Angelo, Leonard John (1948) 1930m
 d'Angelo, Suzanne Barbara 1930m
 Arbo, Anna Christiane Eleonora 1252
 Arendrup, Flemming 1619
 Arends, Hanne Jette 1567
 Arfmann, Anne Rebecke 721
 Arnesen, Cathrine Magdalene 663
 Asche, Andrey Franchesca 1318
 Asmussen, Anne Louise 2394
 Asmussen, Hans Jørgen 2038
 Asmussen, Julie 2393
 Asmussen, Karen 2038a
 Asmussen, Olga 1082
 Asmussen, Poul Jacob 2037
 Asmussen, Signe 2392
 Asmussen, Wolff Peder 1594
 Baden, Hans Peter 2241
 Baden, Jørgen 1836
 Baden, Louise 2240
 Baden, Niels 2242
 Badsted, Aslaug Aino Johanne 2141
 Badsted, Christian Jørgen 2138
 Badsted, Flemming 1669
 Badsted, Henrik 2139
 Badsted, Ingelise 1670
 Badsted, Jørgen 1668
 Badsted, Malene 2140
 Badsted, Poul 1336
 Baelman, Julie 1555
 Bagge, Ellen Margrethe 1441
 Bahr, Cheryl Denise 2104
 Bahr, Justin Free 2407
 Bahr, Kenneth Edwin 1644
 Bahr, Lisa Jo Dene 2105a
 Bahr, Lori Renae 2104a
 Bahr, Mark Le Roy 2103a
 Bahr, Michael Duane 2105
 Bahr, Scott Allan 2103
 Bak, Kaja Berthelsen 1560
 Bang, Aksel 941
 Bang, Peter 1231b
 Barr, Daniel John 2149
 Barr, David Lawrence 2148
 Barr, Lowell Lawrence 1676
 Batres, Marcia Olivia de Elvir 1705
 Bauer, Johan Daniel 1040
 Bay, Inge Folkmann 1586
 Bayer, August Wilhelm 636
 Bech, Dorteia Karoline Regine 840
 Bech, Hans 724
 Bech, Nielsine Petrine 841
 Beck, Aase Windfeld 1522
 Beck, Anette 2320
 Beck, Anna Vindfeld 1182
 Beck, Betina 2319
 Bech, Birthe Kirstine Windfeld 1515
 Beck, Christian (1883) 1181
 Beck, Christian (1947) 1938
 Beck, Jørgen Windfeld 1513a
 Beck, Knud Windfeld 1521
 Beck, Mette Windfeld 1941a
 Beck, Nielsine Vindfeldt 1183
 Beck, Nis Jørgensen 903
 Beck, Sebastian Windfeld 2320a
 Beck, Sofie Helene Windfeld 1513
 Beck, Thomas 1181a
 Beck, Thomas Windfeldt 1184
 Beck, Tove Windfeld 1514
 Begemann, Sophie, Georgine Petronella Francisca 837
 Behrendt, Flemming Otto 1401
 Behrendt, Kathrine Windfeld 1782
 Behrens, Margrethe 1565
 Behrendt, Rasmus Windfeld 1783
 Beier, Anna Emilie 1835
 Beier, Bodil 1837
 Beier, Bodil Elisabeth 1427
 Beier, Dorteia Krestine 1512
 Beier, Ellen Margrethe 1849
 Beier, Hans Christian 1848
 Beier, Hans Vindfeld Tranberg 1428
 Beier, Inger Elisabeth Tranberg 1840
 Beier, Jens Oskar Tranberg 1430
 Beier, Jes Jørgen 1847
 Beier, Julius 1845
 Beier, Jørgen 1846

- Beier, Karen Tranberg 1839
 Beier, Kirsten 1838
 Beier, Maren Elisabeth 1836
 Beier, Mathias 1431
 Beier, Nana 2243
 Beier, Niels Carl Tranberg 1429
 Beier, Peder 1841
 Beier, Signe 1844
 Beier, Signe Karoline Tranberg 1431
 Beier, Svend Åge 1843
 Beier, Truels Jensen (1870) 1123
 Beier, Truels Jensen (1936) 1842
 Beihofer, Judith Deanna 1646
 Bendixen, Birgitte Laurine (1868) 1070
 Bendixen, Birgitte Laurine (1869) 1068a
 Bendixen, Bunde 543
 Bendixen, Hans (1828) 822a
 Bendixen, Hans (1864) 1068
 Bendixen, Jacob (1855) 1066
 Bendixen, Jacob (1860) 1067
 Bendixen, Jacob (1865) 1069
 Bendixen, Jacob Adolph 1066a
 Bendixen, Jep 823a
 Bendixen, Theora 821
 Bendsen, Lene 1963
 Bentzon, Clara Ursula Bjerrum 1532
 Bentzon, Sophie 663
 Berndsen, Ella Brorsen 1511
 Berndsen, Hans Ebbe Brorsen 1512
 Bertelsen, Jensine Marie 965
 Berndsen, Carl Christian Kaufmann 1178
 Berthelsen, Iver Bernhard 1112
 Billeskov Jansen, Eva 1992
 Billeskov Jansen, Frederik Julius 1557
 Billeskov Jansen, Jan 1993
 Billeskov Jansen, Lone 2367
 Billeskov Jansen, Nini 1991
 Billeskov Jansen, Rikke 2368
 Birkmose, Anders Joon-Loo 2092
 Birkmose, Flemming Flø 1638
 Birkmose, Liselotte Hae-jin 2091
 Bjerrager, Peder Aage 1654
 Bjerre, Erik Stochholm 1808
 Bjerre, Knud 1413
 Bjerre, Mariane 1216
 Bjerre, Peter Stochholm 1807
 Bjerre, Ulla Stochholm 1806
 Bjerring, Jens Henrik 824
 Bjerrum, Aedele Cathrine Henrichsdatter 616
 Bjerrum, Bodil Lisbeth Henrichsdatter 612
 Bjerrum, Christian Carl 621
 Bjerrum Ernstine Margrethe Henrichsdatter 613
 Bjerrum, Frederica Lovise Henrichsdatter 617
 Bjerrum, Friderich Christian 620
 Bjerrum, Hans Windfeld 623
 Bjerrum, Henrich Ernst (1761) 618
 Bjerrum, Henrik Ernst (1719) 520
 Bjerrum, Ingeborg Henrichsdatter 612a
 Bjerrum, Jens Windfeld 622
 Bjerrum, Mariane Henrichsdatter 614
 Bjerrum, Niels Stub 619
 Bjerrum, Severin Henrichsen 615
 Bjørn, Anna Jensdatter 405
 Bloch, Anna Marie 1461
 Bloch, Dortea Margrete Rosenberg 1457
 Bloch, Hans Vindfeld 1462
 Bloch, Jens Nielsen 1141
 Bloch, Jens Vissing 1458
 Bloch, Niels 1456
 Bloch, Viggo 1460
 Bodder, Niels Jensen 722
 Boesen, Asta 1428
 Boesen, Krestine 1155
 Borch, Adelaide Elisabeth 1309
 Borresen, Christen 1117
 Borresen, Christian Benjamin 1797
 Borresen, Henning Stochholm 1116a
 Borresen, Inge 1411
 Borresen, Johannes Stochholm 1116b
 Borresen, Jørgen 1410
 Borresen, Lucy Joy 1796
 Borresen, Sophia Astrid 1795
 Borresen, Søren Christian 861
 Borse, Birgitte Laurina 718
 Borse, Boletta Friderica (1788) 711
 Borse, Bolette Fridricka (1785) 709
 Borse, Charlotta Amalia 714
 Borse, Halvardus Severin (1799) 719
 Borse, Joachim 624
 Borse, Maria Margrete (1786) 710
 Borse, Maria Margaretha (1790) 713
 Borse, Severina Friderica (1793) 715
 Borse, Severina Fridrica (1795) 717
 Boysen, Asmus 1308
 Boysen, Christiane 1311
 Boysen, Emil Martin Jakobi 1634
 Boysen, Eshel 820a
 Boysen, Hans Jes (1845) 1050
 Boysen, Hans Jes (1875) 1313
 Boysen, Helene 1307
 Boysen, Jacobi Frederik Vildfang 1309
 Boysen, Maren Rebække 1306
 Boysen, Marie Auguste 1310
 Boysen, Marie Elisabeth Wilhelmine 1635
 Boysen, Nanna 1312
 Boysen, Nis Peter 1314
 Bradley, Benedict Peter Windfeld 1907
 Bradley, Christian William Windfeld 1906
 Bradley, Eskil Mathias Windfeld 1908
 Bradley, Sidney A.J. 1481
 Brebøl, Anders 2384
 Brebøl, Bo 2031
 Brebøl, Carsten 2030
 Brebøl, Hanne Merete 2032
 Brebøl, Klaus 2033
 Brebøl, Niels Gunnar 1580
 Breddam, Birgit 1847
 Bredtoft, Mette Billeskov 2370
 Bredtoft, Per Vesterby 2004
 Bredtoft, Susanne Billeskov 2369
 Brendorf, Jens 1951
 Brendorf, Nicolaj 2331
 Brendorf, Trine 2330
 Breum, Ann-Beth 1854
 Brier, Anne Dorthie 2075
 Brier, Bent 1621
 Brier, Lars Bo 2074
 Brodersen, Anders 1154
 Brodersen, Andreas Knudsen 749
 Brodersen, Ane Georgine Ibine 893
 Brodersen, Lene 1848
 Brorsen, Bodil Margrete (1881) 1165
 Brorsen, Bodild Margrethe Vindfeldt (1885) 1176
 Brorsen, Bodild Windfeld (1898) 1180
 Brorsen, Clara Marie Vindfeldt 1177a
 Brorsen, Ebbe Hansen 902
 Brorsen, Einar Windfeld 1169
 Brorsen, Emil Vindfeld 1500
 Brorsen, Emma Windfeld 1179
 Brorsen, Hans Windfeld 1166
 Brorsen, Helga Marie Windfeld 1178
 Brorsen, Inge Windfeld 1501
 Brorsen, Jeppe Hansen 900
 Brorsen, Karen 892
 Brorsen, Karen Windfeld 1502
 Brorsen, Nielsine Windfeld (1884) 1167

- Brorsen, Nielsine Vindfeldt (1887) 1177
 Brorsen, Thomas Vindfeldt 1168
 Brown, Donald Arthur William 1647
 Brown, Keri Lynn 2109
 Brown, Paula Jean 2108a
 Brown, William James 2109a
 Bruhn, Albert 1029
 Bruhn, Anna Catharina 1023
 Bruhn, Anna Elisabeth Birgitte 1062a
 Bruhn, Anne Magdalene (1834) 822
 Bruhn, Anne Magdalene (1863) 1065
 Bruhn, Anne Magdalene (1866) 1065a
 Bruhn, Anton Christian 812
 Bruhn, Augusta (1854) 1036a
 Bruhn, Augusta Marie 814a
 Bruhn, Auguste (1846) 1016
 Bruhn, Auguste Christine 1042
 Bruhn, Auguste Eline 1046
 Bruhn, Bertha Maria 1019
 Bruhn, Catharina (1852) 1044
 Bruhn, Christian Friedrich (1829) 822
 Bruhn, Christian Friedrich (1850) 1018
 Bruhn, Christian Friedrich (1862) 1064
 Bruhn, Christine (1859) 1038
 Bruhn, Christine Margarethe 1048
 Bruhn, Eline Conradine Sophie (1856) 1026a
 Bruhn, Eline Conradine Sophie (1858) 1027
 Bruhn, Emilie (1849) 1017
 Bruhn, Georg Friedrich 811
 Bruhn, Hans (1811) 807
 Bruhn, Hans (1814) 808
 Bruhn, Hans (1825) 821
 Bruhn, Hans (1854) 1026
 Bruhn, Hans (1856) 1020
 Bruhn, Hans (1870) 1065b
 Bruhn, Helene 1039
 Bruhn, Ingeborg Joachime 821a
 Bruhn, Ingvar Windfeldt 813
 Bruhn, Jacob (1830) 814b
 Bruhn, Jacob (1856) 1037
 Bruhn, Jacob (1862) 1047
 Bruhn, Jacob Adolph (1788) 718
 Bruhn, Jacob Adolph (1859) 1063
 Bruhn, Jacobi Victor 1030
 Bruhn, Jacobine Catharina 1033
 Bruhn, Joachim Adolph (1818) 810
 Bruhn, Joachim Adolph (1865) 1041
 Bruhn, Johanne (1860) 1028
 Bruhn, Juliane Laurine 820a
 Bruhn, Julie (1847) 1034
 Bruhn, Jürgen (1845) 1022
 Bruhn, Jürgen (1849) 1035
 Bruhn, Jürgen (1850) 1043
 Bruhn, Jørgen (1781) 713
 Bruhn, Knud Detlef 1024
 Bruhn, Lucie Sophie 1014
 Bruhn, Ludolph Conrad 809
 Bruhn, Maren Rebecca (1820) 820
 Bruhn, Maren Rebecca (1826) 814
 Bruhn, Maren Rebekka (1863) 1040
 Bruhn, Maren Rebekka (1866) 1049
 Bruhn, Maria Margaretha (1841) 1032
 Bruhn, Maria Margaretha (1851) 1025
 Bruhn, Maria Margretha (1843) 1015
 Bruhn, Maria Margretha (1857) 1045
 Bruhn, Mathilde (1852) 1036
 Bruhn, Sophus Peter 1031
 Bruhn, Thekla 1021
 Brun, Anna Henriette Burchardi 1553
 Brun, Dagny 1552
 Brun, Gustav 1554
 Brun, Herman 1556
 Brun, Kristen 1555
 Brun, Viggo Herman 1223
 Bruun, Bodil 1843
 Bruun, Inger 1426
 Brücker, Jacob 1916
 Brücker, Thomas 1485
 Brücker, Troels 1915
 Brzoski, Aase Marie 1731
 Bræstrup, Anna Andersen 501
 Brøndum, Allan Bech 1085
 Brøndum, Alma Bech 1084
 Brøndum, Anna Angelina 2089
 Brøndum, George 1316
 Brøndum, Hans Bech 1082
 Brøndum, Harriet Bech 1084a
 Brøndum, Jacob Anthoninsen 841
 Brøndum, Jac Tao (1903) 1315
 Brøndum, Jac Tao (1965) 2087
 Brøndum, Johannes Joost 2088
 Brøndum, Kathrine Marie Bech 1083
 Brøndum, Tao Van Wyk 1636
 Bull, Niels Peter 2039a
 Bunde-Pedersen, Breinert 1613
 Bundy, Ann Marie 1683
 Burchardi, Anna Henriette 925
 Burchardi, Christine 1217
 Busch, Edvard Heinrich Christian 856
 Busch, Ingeborg Petrea 855
 Bøjsen, Ane Marie 867
 Bønding Nielsen, Nikolai Kristian 1180
 Bøving, Kristian Billeskov 2365
 Bøving, Mathilde Billeskov 2366
 Callesen, Claus Windfeldt 2285
 Callesen, Dorte 2286
 Callesen, Helle 2287
 Callesen, Jens Arne Thomsen 1895
 Callesen, Peter 1044
 Carlsson, Bo William 1660
 Carlsson, Christian Ove 2131
 Carlsson, Kim 2132
 Carstens, Edith Jensen 1348
 Cederholm, Berit Margareta 1718
 Cederholm, Bjarne Dirch Povl Windfeldt 1716
 Cederholm, Nils-Åke 1366
 Cederholm, Nils-Walther John 1717
 Childs, William Richard 2042
 Christiansdatter, Marie 304
 Christensen, Adser Truels Beier 1831
 Christensen, Agnes 1244
 Christensen, Ane Cathrine Gyde 1093
 Christensen, Anne Margrethe 1833
 Christensen, Arne 2049
 Christensen, Birtha 1245
 Christensen, Bjarne 2027
 Christensen, Bodil (1885), 1124, 1241
 Christensen, Bodil (1937) 2037
 Christensen, Børge (1935) 1936
 Christensen, Børge (1944) 1933
 Christensen, Cathrine Jakobine 1243
 Christensen, Eli Windfeldt 1896
 Christensen, Ellen Margrethe Mølgaard 1116
 Christensen, Trans Theut 2034g
 Christensen, Hans Andersen 1146
 Christensen, Hans Beier 1832
 Christensen, Hans Brorson 1177
 Christensen, Hans Windfeldt 1897
 Christensen, Hansine Marie 950
 Christensen, Helge Carl 2040a
 Christensen, Helle 2310a
 Christensen, Hugo 1587
 Christensen, Jacob Anders 2401
 Christensen, Jakob Theut 2034i
 Christensen, Jesper Peder 2400
 Christensen, Juliane Marie 2399

- Christensen, Jørgen Vibe 1612
 Christensen, Kirstine Kathrine 1148
 Christensen, Lone 2310
 Christensen, Maria 1242
 Christensen, Mariane Preuss 2316
 Christensen, Michael Windfeld 2377
 Christensen, Niels 948
 Christensen, Niels Andersen 1427
 Christensen, Niels Peter 1830
 Christensen, Nielsine 963
 Christensen, Suzanna Theut 2034j
 Christensen, Sverre Theut 2034h
 Christensen, Thomas 1476
 Christiansen, Elsa 1858
 Clarke, Nicholas Grooss 2412
 Clarke, Stanley Ronald 2252
 Clausdatter, Gunder 426
 Clausen, Bertha Marie 808
 Clausen, Peter Hierrild 803
 la Cour, Eva 1542
 la Cour, Ib Dornonville de 1624
 Crawford, Alexandra 2090
 Crawford, Raymond Thayne 1637
 Culmbach, Christian Nielsen 1004
 Culmbach, Claus Hjerrild 1002
 Culmbach, Jørgen Nielsen 801
 Culmbach, Knud Simonsen 1001
 Culmbach, Maren Kirstine 1003
- Dahl, Gregers Nielsen 1947
 Dahl, Søren Weis 2325
 Dahl, Tine Margrete 2324
 Dahlerup, Ida-Gro 1317
 Dahlerup, Joost 1084
 Dahlerup, Joost Hans Birch 1318
 Dahlerup, Karin Andresca 1637
 Dahms, Frithjof 1362
 Dahms, Holger 1361
 Dahms, Otto Ditlev Ludvig 1098
 Dalsgaard, Kristian Peder Christensen 1075
 Dalslet, Kaare Steffen 1736
 Dalslet, Lisa 2217
 Danielsen, Anders 2320c
 Danielsen, Andreas 1514
 Danielsen, Anne Louise 2320f
 Danielsen, Bjarne 1941c
 Danielsen, Christian 1941d
 Danielsen, Henrik 1941e
 Danielsen, Jørgen 1941b
 Danielsen, Michael 2320e
 Danielsen, Søren 2320d
 Darum, Mette Kirstine 879
 Dela, Anders Lavritsen 949
 Dethlefsen, Anna Benedicte 809
 Deuchle, Karin Winnie 1649
 Diemer, Agnete 1568c
- Diemer, Helge 1232e
 Diemer, Jes 1568d
 Diemer, Lars 1568b
 Diklev, Barbara 1422
 Diklev, Caspar 1424
 Diklev, Hans 1121
 Diklev, Katrin 1825
 Diklev, Sigrít 1824
 Diklev, Torben 1423
 Ditirio, Elva 1556
 Djedidi, Camillia 2320b
 Djedidi, Moncet 1941a
 Dons-Blædel, Alis 1887
 Dons-Blædel, Anna Margrethe 1888
 Dons-Blædel, Carlos 1886
 Dons-Blædel, Henning 1889
 Dons-Blædel, Svend 1454
 Dragsbo, Gunna 1543
 Dragsbo, Jens 1215
 Dragsbo, Jens Peter la Cour 1974
 Dragsbo, Knud Henning 1541
 Dragsbo, Knud Oluf la Cour 1975
 Dragsbo, Poul 1542
 Dugas, Craig Scott 1925
 Duc, Johanne Kathrine 929
 Dujardin, Anna Maria 935
 Duurloo, Sven Peter 1363
 Dyrnov, Kirsten Birthe 1686
 Døssing, Ingegerd 2040
- Ebbensgaard, Carl August 921
 Ebbensgaard, Christen 917
 Ebbensgaard, Claudine Hansine 920
 Ebbensgaard, Claus Hansen Windfeld (1851) 918
 Ebbensgaard, Claus Hansen Windfeld (1852) 918a
 Ebbensgaard, Jens Breinholt 762
 Ebbensgaard, Jensine 758
 Ebbensgaard, Karen 918b
 Ebbensgaard, Karen Julie 921a
 Ebbensgaard, Maren Breinholt 919, 926
 Ebbensgaard, Nielsine Cathrine 922
 Eckert, Bente 1977
 Eckert, Erik 1543
 Eckert, Karsten 1976
 Eckert, Mogens 1979
 Eckert, Vibeke 1978
 Elling, Ane Helene 953
 Elling, Anna Petrea Nicoline 956
 Elling, Ida Marie 958
 Elling, Iver 777
 Elling, Iver Theodor 959
 Elling, Margrethe Ibine (1849) 954
 Elling, Margrethe Ibine (1851) 955
- Elling, Mathilde Luise 957
 Elmenhoff, Adolph Julius 826
 Elmenhoff, Anna Elisabeth 1071
 Elmenhoff, Betty 827
 Elmenhoff, Betty Emilie 829
 Elmenhoff, Holger 830
 Elmenhoff, Laura Augusta 828
 Elmenhoff, Søren Christian 825
 Elmenhoff, Wilhelmine Marie 824
 Endivia, José Platero 1675
 Enemark, Aage Villiam 1096
 Enemark, Agnes 1323
 Enemark, Agnes Henriette Nolin 1349
 Enemark, Agnes Iverline Petrea 1092
 Enemark, Anna Magdalene 1087
 Enemark, Anne Marie 1484
 Enemark, Annette Claudia 1673
 Enemark, Axel Frederik 1095
 Enemark, Axel Nolin 1348
 Enemark, Birgitte 1674
 Enemark, Carl Andersen 1090
 Enemark, Carl Viggo Martinus 1321
 Enemark, Caroline Christine 1088, 1101
 Enemark, Charles Raymond 1347
 Enemark, Charlotte 1675
 Enemark, Christian 1094
 Enemark, Christine Elizabeth 2170
 Enemark, Cora Louise Ingeborg 1098
 Enemark, Edith 1333
 Enemark, Edith Valborg 1343
 Enemark, Edward Allen 1593
 Enemark, Ejner 1322
 Enemark, Ellen Henriette 1320
 Enemark, Ellen-Margrethe 2093
 Enemark, Grethe Marie 1324
 Enemark, Hans Peder 1086
 Enemark, Helle 1688
 Enemark, Henning 1639
 Enemark, Henriette Ebine 1089
 Enemark, Herman Aage 1346
 Enemark, Inga 1351
 Enemark, Inger Margrethe 1640
 Enemark, Jørgen Gyde 1345
 Enemark, Kaja Ingrid 1350
 Enemark, Kirsten 1702
 Enemark, Kirsten Else 1638
 Enemark, Kurt 1701
 Enemark, Lars 1687
 Enemark, Lena Elisabeth 1641
 Enemark, Marco 2144
 Enemark, Marie Cathrine 1091
 Enemark, Michael David 2171
 Enemark, Niels Peter 2094
 Enemark, Olga Camilla Regina 1097

- Enemark, Otto Charles Holger 1319
 Enemark, Peter 1093
 Enemark, Peter Andersen 844
 Enemark, Poul Erik 1360
 Enemark, Poul Jens Peter 1344
 Enemark, Sandra Marie 1692
 Enemark, Svend 1338
 Enemark, Tanja 2145
 Enemark, Truelsine Magdalene 1086
 Enevoldsen, Jan 2142
 Enevoldsen, Leif Albert 1670
 Enevoldsen, Martin 2143
 Engell, Kirsten 1850
 Eriksen, Inge 1398
 Erikson, Lis 1955
 Esbensen, Heidi 2146
 Esbensen, Mogens 1674
 Esbensen, Peter 2147
 Espensen, Christiane Sofie 1251
 Exner, Agnete 1781
 Exner, Benedikte 1779
 Exner, David 1780
 Exner, Poul Aage 1400
- Faber, Grete 1260
 Faber, Mette, 2073
 Faber, Peter 2072
 Faber, Viggo 1620
 Fedder, Kirsten Margrethe 1392
 Fiil, Jacob Dines Stockholm 1812
 Fiil, Niels 1415
 Fiil, Thomas Stockholm 1811
 Fischer, Ann 1623
 Fischer, Elisabeth Marie Mynster 1425
 Fischer, Ole Mynster 1829
 Fischer, Poul Mynster 1426
 Fischer, Viggo Leonhard Emil 1122
 Fisker, Ane 1129
 Foght, Helga Fanny Elvira 937
 Frank, Anders 2359
 Frank, Louis Koloed 1998
 Frank, Mikkel 2358
 Frederiksen, Anne Mette 2024b
 Frederiksen, Carsten 2048
 Frederiksen, Harry Carl 1601
 Frederiksen, Helene, 1334
 Frederiksen, Ib 2047
 Frederiksen, Lene 2024a
 Frederiksen, Liss 2049
 Frederiksen, Søren 1577
 Fredriksen, Martha Bodil 1376
 Fridan, Francis 2180
 Fridan, Oluf 1702
 Friis, Anna-Lise 1910
 Friis, Anna Sigrilde Christine 870
- Friis, Axel Ejnar Johannes 1125
 Froebøse, Christian Friderich Carl 794
 Froebøse, Jens Christopher Marquard 663
 Froebøse, Thora Helene Amalia 795
 Froebøse, Wilhelm 664
 Froebøse, Wilhelm Daniel Henrik von 561
 Froebøse, Wilhelmine Sophie Cathrine 793
 Frøsig, Susanne Christensdatter 504
 Fürstenau, Richard Wilhelm Theodor 1021
- Gaardboe, Edel Kirsten Løth 1587a
 Gallaher, Linda 1926
 Gamst, Jytte Tove 1662
 Gamst, Kirsten 1663
 Gamst, Palle Ludvig 1333
 Ganer, Margrethe Thomasdatter 654
 Gaun, Jesper 2070
 Gaun, Susanne 2071
 Gaun, Svend Erik 1619
 Gericke, Magdalene Henrica 811
 Givskov, Anne Weis 2326
 Givskov, Ivan 1948
 Givskud, Arne 1389
 Gjellerup, Anna Marie 907
 Gleic, Ester Westrup 1262
 Glerup, Rasmus 1121
 Glud, Carl Johan 838
 Glud, Elise 837
 Glud, Gerhard Emil 833
 Glud, Hans Jakob (1799) 721
 Glud, Holger 835
 Glud, Marcus Martin Johannes 832
 Glud, Maria Cathrine Sophie 834
 Glud, Marie Cathrine Elisabeth 720
 Glud, Niels Christian 831
 Glud, Poulaine Christine 722
 Glud, Søren Christian (1764) 637
 Glud, Søren Christian (1810) 723
 Glud, Valdemar 839
 Glud, Ursula 836
 Gotfredsen, Kristian Sørensen 752
 Grabau, Helle 1669
 Gramstrup, Jenny Marie 913
 Granero, Francisco Morata 1786
 Griffith, Bates 1372
 Groth, Erik 2038a
 Grønsund, Lis Meta 1685
 Gulddal, Bent Skak 1540
 Gulddal, Bjørn Kamp 1973
- Gulddal, Marius Eriksen 1212
 Gulmann, Ida Jacobine 1072
 Gundersen, Eileen Francis 1920
 Gundersen, Anne Marie Kirstine 1140
 Gobel, Elise 1246
- Haas, Carl Eggert Enemark 2096
 Haas, Heinrich 1640
 Haas, Johanna Maria Enemark 2095
 Hagen, Egil 1373
 Hagen, Finn Egil 1232f
 Hagen, Stein 1568e
 Hagen, Tove 1568f
 Hall, Helle Annette Jane 1661
 Hallum, Jens Sørensen 504
 Halvorsen, Helga Dorthea 1234
 Hammond, Larry Edward Pycr 1930k
 Hammond, Robert William 2308
 Handberg, Valdemar Martin 1470
 Handschumacher, Albert 1864b
 Hannover, Karina 1255
 Hansdatter, Elisabeth (1779) 632
 Hansdatter, Karen 433
 Hansdatter, Mette 555
 Hansen, Abelone Sørensdatter 426
 Hansen, Alfred 1071
 Hansen, Alma Øhlenschläger 1855b
 Hansen, Anna Catharina 1035
 Hansen, Anna Kirstine 1161
 Hansen, Anna Sofie Cylvia Eilskov 1533
 Hansen, Annette 1656
 Hansen, Annette Hjerrild 1801
 Hansen, Arne Rosenkjer 1896
 Hansen, Augusta 1440a
 Hansen, Axel 1113
 Hansen, Birthe (1922) 1378
 Hansen, Birthe (1926) 1600
 Hansen, Cathrine Margrethe 1162
 Hansen, Christina 2411
 Hansen, Dagmar 1158a
 Hansen, Elisabeth 865
 Hansen, Ellie 1851
 Hansen, Emilie Elisabeth 883
 Hansen, Finn Østergaard 2250c
 Hansen, Frederikke Kirstine 1220
 Hansen, Fritz 898
 Hansen, Gudrun Alvilda 1321
 Hansen, Hans (1766) 528
 Hansen, Hans (1813) 778
 Hansen, Hans Christensen 869
 Hansen, Hans Godske 957
 Hansen, Hansine Maria 960
 Hansen, Hans Peter Rygaard 932
 Hansen, Hans Severin 1629

- Hansen, Helene Cathrine 749
Hansen, Jens Emil Enemark 1673
Hansen, Jens Hjerrild 2083
Hansen, Jensine 882
Hansen, Jette (1938) 1843
Hansen, Jette (1946) 2250a
Hansen, Karen Johanne 1160
Hansen, Karl Alfred 1855a
Hansen, Karsten Hjerrild 2082
Hansen, Kitty Lilian 1595
Hansen, Kirsten Blædel 1345
Hansen, Laurits 1551
Hansen, Lone 1730
Hansen, Marie (1910) 1531
Hansen, Marie (1924) 1554
Hansen, Marie Cathrine 637
Hansen, Marie Kirstine 961
Hansen, Niels (1877) 1158
Hansen, Niss 1142
Hansen, Sigrid 1385
Hansen, Søren Bøving 2002
Hansen, Thyra 1158b
Harck, Agnete 1599
Harck, Anders Friis 2041a
Harck, Axel Theodor 1250
Harck, Hans Otto 1598
Harck, Erik Friis 2041
Harder, Eskild 1548
Hartvig-Møller, Grete 1632
Hartvig-Møller, Hans 1305
Hartvig-Møller, Kirsten 1633
Hartvig Møller, Ludvig 1034
Hartvisen, Aage 1552
Hass, Ella 1388
Hasselstrøm, Britta Hovgaard 2264
Hauggaard, Ane Kirstine Jensdatter 735
Hauglund, Arne Jørgen 1372
Heide, Ane Helene 737
Heinesen, Eskild 1776
Heinesen, Knud Rasmussen 1399
Heinesen, Signe 1778
Heinesen, Thomas 1777
Heisel, Alice 1390
Hemmed, Karen Christensdatter 553, 556
Henningsen, Jørgen Friedrich 1016
Henrichsen, Vibeke Collet 1557
Henriksen, Henriette Vilhelmine 826
Hermansen, N.N. 728
Hermansen, Regine Caroline 846
Hertig, Rosina Marie 1157
Hertzog, Marie Margrethe Nicolaisdatter 523
Hess, Francis Anthony 1491
Hess, Lynda Roe 1929
Hess, Scott Anthony 1929b
Hess, Steven Lee 1929a
Hierrild, Ane Else 804
Hierrild, Søren 805
Hildebrand, Tao 2347
Hildebrand, Tomas 1992
Hirslund, Arne Leon 1722
Hirslund, Audrey Alena 2188
Hirslund, Colleen Joan 2187
Hirslund, Mark Andrew 2189
Hirslund, Niels 1372
Hirslund, Shelley Anita 2186
Hjerrild, Anders Ibsen 1006
Hjerrild, Anne Else Guldager (1904) 1302, 1451
Hjerrild, Claus Guldager (1792) 703
Hjerrild, Claus Guldager (1866) 1005
Hjerrild, Claus Guldager (1870) 1007
Hjerrild, Claus Guldager (1871) 1008
Hjerrild, Clausine 806
Hjerrild, Hans (1759) 605
Hjerrild, Hans (1827) 802
Hjerrild, Hans Christian 708
Hjerrild, Hansine Guldager 1301
Hjerrild, Ib Andersen (1875) 1009a
Hjerrild, Ib Andersen (1877) 1010
Hjerrild, Jens Christian 706
Hjerrild, Johanne Cathrine 704
Hjerrild, Kierstine Clausdatter 801
Hjerrild, Knud Simonsen 1009
Hjerrild, Maren Guldager (1869) 1007
Hjerrild, Mary Claudia Guldager 1303
Hjerrild, Ole 702
Hjerrild, Sanne 1010a
Hjerrild, Stephan 705
Hjerrild, Susanna (1789) 701
Hjerrild, Susanna (1804) 707
Hoffmann, Maren-Johanne 1152
Hohlmann, Jacob Adolph 1062
Hohlmann, Nis 820
Holdt, Eli Eline Conradine Sophie 713
Holm, Anne Marie 1468
Holm, Carl 1467
Holm, Gyriitha Cathrine 1466
Holm, Hans Nicolai Peder 1143
Holm, Jens Jakob 1464
Holm, Jens Pedersen 625
Holm, Jens Vissing Stockholm 1463
Holm, Maren Eline Kirstine 643
Holm, Mathilde Augusta 1465
Horning, Christine 2103
Hostrup, Kathrine Margrethe 752
House, Edward Michael 1923
House, Elizabeth Ann 2300
House, Samuel Bradford 2300a
House, William Jeffrey 2300b
Hove, Irene Alstrup 1574
Hritz, Rebecca Lynn 2101a
Hülke, Metha Margrethe Carla 1330
Høding, Inger Birgit 1232c
Høeberg, Inger Louise 1402
Høgsberg, Anna 1450
Højbjerg, Kirsten Marie 1394
Høy, Ellen 812
Høy, Matz Jensen 404
Ib, Flemming Windfeld 2265c
Ib, Freddy Jensen 1864c
Ib, Susanne Windfeld 2265d
Ibsen, Anders 707
Ibsen, Niels 403
Ibsen, Troels 306
Insam, Michael 2185
Iversen, Jens 1534
Jacobi, Estrid 1174
Jacobsen, Bernhard Jørgen 1239
Jacobsen, Bertha 815
Jacobsen, Else 1478
Jacobsen, Erik Aage 1573
Jacobsen, Hans Michael 953
Jacobsen, Knud Terman 1574
Jacobsen, Kristiane Marie Matilde 1128
Jacobsen, Lis 2022
Jacobsen, Lydik 956
Jacobsen, Ole 2021
Jacobsen, Rikke 2373
Jahn, Henny Tetens 1254
Jakobsen, Conny 1639
Jakobsen, Merete 2029
Jannicksdatter, Mette Christine 652
Jansen, Anne Bødker 2353
Jansen, Anne Marie Billeskov 1997
Jansen, Bodil Billeskov 2002
Jansen, Elise Billeskov 1995
Jansen, Gunner Billeskov 1561
Jansen, Hans Billeskov (1861) 1225
Jansen, Hans Billeskov (1934) 1994
Jansen, Henning Billeskov 1560
Jansen, Henrik Billeskov 2349
Jansen, Jakob Billeskov 2350
Jansen, Jesper Billeskov 2355
Jansen, Johanne Marie Billeskov 1559
Jansen, Kirsten Billeskov 1998
Jansen, Lars Billeskov 2003
Jansen, Lisbeth Billeskov 1999

- Jansen, Lise Billeskov 2352
 Jansen, Mette Marie Billeskov 2351
 Jansen, Michael Billeskov 2348
 Jansen, Mogens Billeskov 1558
 Jansen, Poul Billeskov 1996
 Jansen, Thomas Billeskov 2354
 Jansen, Ulla Billeskov 2004
 Jantzen, Inga Agnete 1439
 Jepsen, Johann Nielsen 1015
 Jensdatter, Ursula 302
 Jensen Aage (1871) 936
 Jensen, Aage (1927) 1725
 Jensen, Adolph Windfeldt 1217
 Jensen, Agnes Marie 1448
 Jensen, Agnethe Bjerre 1981
 Jensen, Ane 1120
 Jensen, Anna (1876) 940
 Jensen, Anna (1889) 1105b
 Jensen, Anna (1891) 1219
 Jensen, Anna (1897) 1107
 Jensen, Anna Marie Bothilde 1154
 Jensen, Anna Windfeldt 1486
 Jensen, Anette Vang 2029a
 Jensen, Birgitte 1987
 Jensen, Bodil Marie 1548
 Jensen, Edel Molly 1199
 Jensen, Einar 939
 Jensen, Ejgil Frantz 1743
 Jensen, Elisabeth 943
 Jensen, Ella 1319
 Jensen, Else Boesen 1485
 Jensen, Else Enemark 1337
 Jensen, Emmy 1334
 Jensen, Erna Enemark 1335
 Jensen, Flemming 1742
 Jensen, Gene 1648
 Jensen, Gustav 1375
 Jensen, Hans Adolf (1888) 1216
 Jensen, Hans Adolf (1922) 1547
 Jensen, Hans Bjerre 1980
 Jensen, Helga Hansine 1105
 Jensen, Henny Burchardi 1549
 Jensen, Holger 1224
 Jensen, Iduu 1223
 Jensen, Ingeborg 941
 Jensen, Inger Kirstine 769
 Jensen, Jannie Juhl 2208
 Jensen, Jenny Marie 11105a
 Jensen, Jenny Maria Anna Kirstine 1106
 Jensen, Jens Bjerre 1545
 Jensen, Jensine Gunder Marie 885
 Jensen, Jens Larsen 766
 Jensen, Jens Møller 868
 Jensen, Johan 1334
 Jensen, Johannes 937
 Jensen, John 1664
 Jensen, Jytte 1368
 Jensen, Jørgen Bjerre 1982
 Jensen, Karen (1899) 1446
 Jensen, Karen Enemark 1336
 Jensen, Karen Margrethe 1985
 Jensen, Karin Rønnau 2206
 Jensen, Kirstine (1887) 1215
 Jensen, Klaus Bjerre 1983
 Jensen, Knud 944
 Jensen, Knud Bjerre 1544
 Jensen, Knud Erik 1546
 Jensen, Knud Markus 925
 Jensen, Kresten 924
 Jensen, Kristen (1890) 1218
 Jensen, Kristiane Kathrine Cecilie 1001
 Jensen, Lars 884
 Jensen, Lisbeth 1984
 Jensen, Ludvig 1220
 Jensen, Maren (1877) 925
 Jensen, Maren (1895) 1222
 Jensen, Maria Lis 2207
 Jensen, Marie 942
 Jensen, Marius 1091
 Jensen, Meta Tranberg 1170
 Jensen, Mette Bothilde Schack 767
 Jensen, Mette Christine Skak 764
 Jensen, Mette Pauline 2111
 Jensen, Metthea 938
 Jensen, Michael Arnold 2113
 Jensen, Morten Mørkholt 1819
 Jensen, Mowrits 1131
 Jensen, Mørkholt 1420
 Jensen, Noline Dorteia 771
 Jensen, Niels 935
 Jensen, Niels-Henrik 1741
 Jensen, Niels Skak 1221
 Jensen, Orla Emilus 1237
 Jensen, Paula Sofie Doll 1579
 Jensen, Peder (1831) 770
 Jensen, Peder (1856) 849
 Jensen, Peter (1976) 2221
 Jensen, Peter Christian 1048
 Jensen, Pia Rønnau 2205
 Jensen, Preben 1631
 Jensen, Ragnhild Anker 1449
 Jensen, Rikke Mørkholt 1820
 Jensen, Robert Gene 2110
 Jensen, Ronald Steven 2112
 Jensen, Steen Jørgen 1744
 Jensen, Theodor Skak 934
 Jensen, Ulla Kristine 1986
 Jensen, Valdemar 1382
 Jensen, Windfeld(t) se Windfeld(t)
 Jepsen, Dorteia Kirstine Jessine 1125
 Jepsen, Jens Thomsen 1137
 Jepsen, Jephine Marie Kirstine 1135
 Jepsen, Niels Peter 866
 Jepsen, Terman Tranberg 1126
 Jespersen, Margit Viftrup 1946
 Jessen, Vicki Marie 1922
 Joensen, Eivin 2034
 Joensen, Lisbeth 2388
 Johansen, Svend 1324
 Johansson, Agnes Gertrud 1453
 Johnsen, Ane Marie 873
 Johnsen, Anna 1577
 Johnsen, Bent 1581
 Johnsen, Bodil 2033a
 Johnsen, Ellen Kirstine 1580
 Johnsen, Finn 1851
 Johnsen, Hans-Erik 2245
 Johnsen, Hans Henning 1579
 Johnsen, Hans Waldemar 1433
 Johnsen, Helene 1238
 Johnsen, Inge 2025
 Johnsen, Jacob 2249
 Johnsen, Jette 2026
 Johnsen, Jonas 1242
 Johnsen, Jon Erik 2033c
 Johnsen, Jytte 2027
 Johnsen, Karen, 2029b
 Johnsen, Kirsten 2028
 Johnsen, Kjeld 2029a
 Johnsen, Kristina 2383
 Johnsen, Marianne Charlotte 2246
 Johnsen, Mette 2382
 Johnsen, Mogens 1578a
 Johnsen, Niels Windfeld 1578
 Johnsen, Nina 2033b
 Johnsen, Pernille 2381
 Johnsen, Pia 2247
 Johnsen, Preben 1852
 Johnsen, Thomas 2248
 Johnsen, Thorsten 2029
 Johnson, Janet Marie 1924
 Josephsen, Brita Louise 1210
 Juliussen, Mogens Fickmann 1663
 Juliussen, Susan Kimi 2136
 Juliussen, Tina Heidi 2137
 Juul, Kiersten Nielsdatter 434
 Justesen, Tove Vibeke 1723
 Juul, Ida 2053
 Juul, Ivar Niels 2055
 Juul, Jakob Henrik 2056
 Juul, Kjeld 1615
 Juul, Kristine 2054
 Jørgensen, Aage Viggo Christian Schønau 1159
 Jørgensen, Ane Maria 885
 Jørgensen, Anne Birgitte Elisabeth 821
 Jørgensen, Arne Flemming 2093
 Jørgensen, Asta Louise 1096
 Jørgensen, Ellen Rita 1358
 Jørgensen, Gudrun 1510

- Jørgensen, Jette Juhl 1727
 Jørgensen, Jette Lis 1726
 Jørgensen, Jørgen 547
 Jørgensen, Karen Margrethe
 Qvade 2239
 Jørgensen, Karen Metha Heisel
 1845
 Jørgensen, Lars Qvade 2238
 Jørgensen, Morten Enemark 2403
 Jørgensen Poul Christian 1835
 Jørgensen, Svend Karl Martin
 1382
- Kaiser, Edmund 1328
 Kaiser, Jesper Windfeld 2116
 Kaiser, Lisbeth Windfeld 2115
 Kaiser, Lise Caroline Windfeld
 1650
 Kaiser, Niels Erik Windfeld 1649
 Kaiser, Susanne Windfeld 2114
 Kalckar, Marcus Nathan 1226
 Kalen, Kaye Lynnette 1680
 Kalkar, Anna Rebekka 1072a
 Kalkar, Kristian Andreas Herman
 1072
 Kalkar, Otto Carl Herman Tryde
 836
 Kallesøe, Ellen Margrethe 1384
 Kallesøe, Kathrine 1756
 Kallesøe, Klaus 1755
 Kallesøe, Knud Erik 1387
 Kallesøe, Mads Jørgen 1385
 Kallesøe, Niels Adolf Nielsen 1107
 Kallesøe, Ole 1388
 Kallesøe, Svend 1386
 Kargaard, Ane Kristine 1172
 Katting, Kurt Anton Bengt 1350
 Katting, Michael Kim 1705
 Keller, Lisbeth 2019
 Keyes, Chandra Lorien 2302b
 Keyes, Deidre Rae 1927c
 Keyes, Douglas Robert 1926
 Keyes, Gregory 1928
 Keyes, Jack 1490
 Keyes, Joni Lynn 1927b
 Keyes, Kathryn Ann 1928b
 Keyes, Richard Howard 1927a
 Keyes, Robert (1920) 1489
 Keyes, Robert (1949) 1928a
 Keyes, Robyn Louise 1927d
 Keyes, Sara Jeanette 2302
 Keyes, Teryl Ann 1927
 King, Christopher Dean 2405
 King, Curtis Dean 2100
 King, Denise Joy 2102a
 King, Darcey Jo 2102
 King, Dennis James 2101
 King, Douglas Gerald 2101a
 King, Gerald Dean 1643
- King, James Allen 2406
 King, Michael Brandon 2404
 King, Randy Leslie 2100a
 Kirchstein, Johannes Christopher
 1014
 Kjeldbjerg, Kirsten Marie 1482
 Kjeldgaard, Jytte 1642
 Klenske, Manfred Michael 1758
 Kløcker, Dorteia Augusta Hansi-
 ne
 818
 Knudsdatter, Barabra 201
 Knudsen, Anders 2291
 Knudsen, Else 2290
 Knudsen, Kirstine (1834) 781
 Knudsen, Kjerstine (1810) 765
 Knudsen, Signe 1254
 Kofoed, Erik 1404
 Kokott, Marion 1535
 Komdrup, Johanne 1196
 Konow, Athalie 861
 Konradsen, Aage Glud 1080
 Konradsen, Aksel Glud 1077
 Konradsen, Anna Rebekka 1078a
 Konradsen, Folmer Glud 1076b
 Konradsen, Frede Glud 1074
 Konradsen, Hans Jacob Glud
 1075a
 Konradsen, Holger Glud 1076a
 Konradsen, Jutta Marie 1078
 Konradsen, Kristian Daniel 837
 Konradsen, Kristian Glud 1076
 Konradsen, Otto Glud 1079
 Konradsen, Sigrid Sofie 1075
 Konradsen, Svend Trøst 1073
 Konradsen, Viggo Glud 1081
 Kopp, Marianne 2005
 Kopp, Poul-Flemming 1564
 Korsør, Jørgen Jørgensen 305
 Kraft, Carl Christian Nielsen 725,
 726
 Kraft, Caroline Regine 842
 Kraft, Henriette Nielsine 844
 Kraft, Jørgine Frederikke 843
 Kraft, Niels Christian 845
 Krag, Mattheus 821a
 Krap, Maren 718
 Krarup, Charlotte von Bruun 2219
 Krarup, J. Jensen 940
 Krarup, Jens Nicolai 557
 Krarup, Malene von Bruun 2220
 Krarup, Niels Windfeld 557
 Krarup, Ole von Bruun 1740
 Kristensen, Kaj 1513
 Kristiansen, Kirstine Marie 1437
 Kroll, Mable Florence 1341
 Kruse-Hansen, Anders 2383a
 Kruse-Hansen, Arne 2029b
 Krøjgaard, Karna 1859
- Kuhlmann, Carl Christian
 Frederik Frohboese 977
 Kuhlmann, Christian Frederik
 Adolph 793
 Kuhlmann, Johan Anthon 979
 Kuhlmann, Julie Alexandra
 Katharina 976
 Kuhlmann, Thora 978
 Kyhlensø, Lis Grethe 1994
 Kölbel, Margarete 1103
 Køster, Abalone 2034o
 Køster, Anders 2034n
 Køster, Birgitte 2034l
 Køster, Janus 2034k
 Køster, Svend Hugo 2034m
 Køster, Sverre 1588
- Laage, Heinrich Friedrich 1017
 Lamola, Angelo Anthony 1692
 Lamola, Leanna Marie 2168
 Lamola, Steven Anthony 2169
 Lange, Bodil 1668
 Larsdatter, Ingeborg 414
 Larsen, Agnete 944
 Larsen, Anders 1800
 Larsen, Anne Margrethe Hark
 2043
 Larsen, Bente Vibeke 1672
 Larsen, Elisabeth 754
 Larsen, Ely Jensine Petra 1231a
 Larsen, Heidi 2408
 Larsen, Helle 1798
 Larsen, Ib 1411
 Larsen, John 2181
 Larsen, Kaj Christopher 1671
 Larsen, Lars Christian 1099
 Larsen, Meta Marie 1247
 Larsen, Niels Børge 1337
 Larsen, Peter 1801
 Larsen, Ragnhild 1547
 Larsen, Susan Ejby 1591
 Larsen, Søren 1799
 Larsen, Vibeke Hark 2042
 Larsen, Viggo Erik 1599
 Lauridsen, Børge 1981
 Lauridsen, Henny 1169
 Lauridsen, Jesper Bjerre 2345
 Lauritzen, Knud 1633
 Laursen, Hedevig Alma Larsine
 1338
 Laursen, Lillian 1520
 Laustsen, Agny 1460
 Lautrup, Mariane 431, 529
 Law, Gary James 2304a
 Law, James Engene 1930e
 Law, Mark Eugene 2304b
 Law, Thomas Gregory 2304c
 Law, Tracy Marie 2304
 Leick, Kasper 2346

- Leick, Vagn Ravnsgaard 1991
 Levring, Andreas 501
 Levy, Esther Suzanne 1256
 Lillelund, Ellen Margrethe 1790
 Lillelund, Helene 1792
 Lillelund, Jens Christian 1789
 Lillelund, Jens Oluf 1406
 Lillelund, Søren 1791
 Lind, Frederikke Cathinka 962
 Lindhardt, Klara Hedevig 1073
 Lindström, Carl August 1114
 Linnemann, Hakon Christian Schack 1111a
 Linnemann, Johan Henrik Christian Gottfred 854
 Linnemann, Thomas 557
 Linton, Fern Laura 1487
 Lorenzen, Aage 1593
 Lorenzen, Anna Sofie Emilie 1473
 Lorenzen, Claus Nikolaj 1593b
 Lorenzen, Ellen, 1592
 Lorenzen, Hans Joakim Evald Knudsen 1248
 Lorenzen, Ib (1929) 2036
 Lorenzen, Ib (1944) 1421
 Lorenzen, Maria 1593a
 Lorenzen, Sara Winding 1821
 Lucassen, Anna Maria 557
 Lund, Aase Kirstine 1865
 Lund, Andrea 1138
 Lund, Andreas 750
 Lund, Andreas Andersen 1133
 Lund, Asger Heisel 1757
 Lund, Carl Christian 1108
 Lund, Christian Jepsen (1892) 1442
 Lund, Christian Jepsen (1897) 1444
 Lund, Elsebeth Bagge 1866
 Lund, Estrid Margrethe 1444
 Lund, Georg Marinus Andersen 1135
 Lund, Hans Alslev 1441
 Lund, Hans Windfeld (1767) 638
 Lund, Hans Windfeld Andersen 1134
 Lund, Inger Marie 1764
 Lund, Karen Andersen 1136
 Lund, Karsten Fedder 1762
 Lund, Lone 1758
 Lund, Mads Christian Andersen 872
 Lund, Marie 1137
 Lund, Marie Kirstine (1895) 1443
 Lund, Marie Kirstine (1899) 1445
 Lund, Niels Mogensen 429
 Lund, Otto Diderich Nielsen 550
 Lund, Riborg 1430
 Lund, Rigmor 1389
 Lund, Simon Kerstens Andersen 1153
 Lund, Søren Fedder 1763
 Lund, Ulrica Elisabeth Nielsdatter 551, 554
 Lund, Windfeld(t) se Windfeld(t) Lund
 Lüders, Adam 2001
 Lüders, Malene Brøgger 2364
 Lüders, Mikkel Brøgger 2363
 Lüders, Peter 2000
 Lüders, Steffen 2362
 Lüders, Sten Otto 1559
 Lützau Petersen, Andreas 754
 Lyche, Nis Petersen 928a
 Lyhne, Bertil Strebøl Larsen 2250d
 Lykke, Alfrida 1447
 Lykke, Anna Spangberg Christensdatter 646
 Lykke, Nis Peder 928
 Lyons, Lili 2110
 Læssøe, Albert Thorvald 1205
 Læssøe, Frederik 916
 Læssøe, Henrik Axel 1206
 Læssøe, Kristian Preben Bang Windfeldt 1201
 Læssøe, Signe Margrethe Elisabeth 1197, 1203
 Læssøe, Verner Hans Frederik Abrahamson 1204
 Læssøe, Viggo Ølver 1200
 Lønholdt, Ella Marie Louise 1381
 Madsen, Anna Henriette 1578
 Madsen, Anna Katrine 1508
 Madsen, Annelise Windfeld 1892
 Madsen, Anne Marie Christine 1156
 Madsen, Asmus 1935
 Madsen, Claus Jessen 1139
 Madsen, Ellen Johanne Søgaard 1329
 Madsen, Else Windfeld 1893
 Madsen, Gitte Vindfeld 2315
 Madsen, Henning Windfeld 1474
 Madsen, Herman Elbæk 1939
 Madsen, Ingeborg 875
 Madsen, Jens Axel Windfeld 1473
 Madsen, Lars Vindfeld 2314
 Madsen, Mads Peder 1145
 Madsen, Magnus Windfeld 1472
 Madsen, Mary Hansine 1233
 Madsen, Terman 433
 Mallong, Adolph Heinrich Georg 1033
 Mandrup-Poulsen, Rolf 1618
 Mangaard, Bente 2034
 Mangaard, Bodil 2034a
 Mangaard, Kaj Robert 1583
 Manning, Allen Edward 1677
 Manning, Chad Edward 2152
 Mark, Christian 2076
 Mark, Ole 1626
 Mark, Ulrik 2077
 Markersen, Bo 2164
 Markersen, Christian 1343
 Markersen, Niels 1686
 Markersen, Ole 2166
 Markersen, Per 1685
 Markersen, Pia 2165
 Markersen, Søren 2167
 Matheson, Lorna Jane 1722
 Mathiesen, Anna 746
 Mathiesen, Annette 1732
 Mathiesen, Birgitte 1733
 Mathiesen, Bo 2211
 Mathiesen, Helle 2209
 Mathiesen, Jette 2210
 Mathiesen, Kaj Ejner Emanuel 1379
 Mathiesen, Jes 1734
 Mathiesen, Mette 2213
 Mathiesen, Morten 2216
 Mathiesen, Ole Peter 1730
 Mathiesen, Bo 2212
 Mathiesen, Thomas Bendt 1731
 Mathiassen, Ruth Kristine Marie 2250b
 Matzen, Terman (1723) 535
 Matzen, Terman (1726) 537
 Matzen, Terman (1727) 538
 Maybom, Aage Brummer 1445
 Maybom, Aage Lindberg 2276
 Maybom, Bent 1867
 Maybom, Hanne Elisabeth 1868
 Maybom, Jørgen Lindberg 2275
 Maybom, Steen Lindberg 2277
 Meek, Marilyn Alene 1681
 Meyhoff, Erik 1964
 Meldal, Anne Sophie 525
 Meyer, Ernst 1261
 Michaëlis, Karin 1083
 Michaëlis, Sophus 1083
 Michaelsen, Dorrit 2038
 Michelsen, Jeppe 505
 Michelsen, Michel 519
 Michelsen, Niels 518
 Mikkelsen, Karen Erna 1530
 Mogensen, Peter Christian 764
 Mortensdatter, Kjersten 423
 Mortensen, Ane Marie 907
 Mortensen, Ane Skak 1951
 Mortensen, Anna Ingrid Sørine 1505
 Mortensen, Bodil Marie 1506
 Mortensen, Charlott Stochholm 1804
 Mortensen, Edna Thekla 1827

- Mortensen, Ellen 1391
 Mortensen, Hans 1529
 Mortensen, Jeppe 2332
 Mortensen, Jørn 1412
 Mortensen, Kaj Sigvart 1736
 Mortensen, Kristen Skak 1950
 Mortensen, Lise Stochholm 1803
 Mortensen, Mona 2328
 Mortensen, Niels 402
 Mortensen, Niels Edvard
 Stockholm 1802
 Mortensen, Niels Skak 1952
 Mortensen, Pia 2329
 Mortensen, Poul Wendelboe 1805
 Mortensen, Søren 2333
 Mortensen, Terman 644
 Mulbjerg, Lone Refstrup 1949
 Munger, Dianna Lynn 1930d
 Münster, Ebbe 1422
 Münster, Marie 1823
 Münster, Rasmus 1822
 Mølgaard Christensen, Ole 1407
 Mølgaard Christensen, Per 1408
 Møller, Dorothea Eleonore 557
 Møller, Frede Holger 1569
 Møller, Helene Cathrine 640
 Møller, Inger Marie 2034b
 Møller, Jørn Kofod 2039
 Møller, Lars Sørensen 1192
 Møller, Sidse Marie 745

 Nath, Jenny 1483a
 Nefer, Karen 1734
 Nelson, Ramona 1645
 Nicolaisen, Else 2003
 Nielsdatter, Dorreth 421
 Nielsdatter, Karen 550
 Nielsen, Anna Catherine Skak
 2334
 Nielsen, Anna Laurine 1558
 Nielsen, Augustinus 1435
 Nielsen, Bente Elisabeth Kamp
 1540
 Nielsen, Bridget Anne 2108
 Nielsen, Camilla Skak 2339
 Nielsen, Cherise Lynn 2106a
 Nielsen, Clara Augusta 1440e
 Nielsen, Clara Mary Moos 1483
 Nielsen, Dan Birger 1953
 Nielsen, Dawn Rae 2107
 Nielsen, Dennis Carl 1645
 Nielsen, Ebbe Stadsholm 714
 Nielsen, Geraldine Joan 1643
 Nielsen, Gerda 1325
 Nielsen, Gina Marie 2107a
 Nielsen, Hanne Grethe 2250f
 Nielsen, Helga 1423
 Nielsen, Helga Jørgine 1208
 Nielsen, Helle Linna 1567a

 Nielsen, Henriette 1326
 Nielsen, Henrik Anker 2258
 Nielsen, Ida Augusta 836
 Nielsen, Ingeborg 819
 Nielsen, Ingrid Marie Petra 1855a
 Nielsen, Janne 2021
 Nielsen, James Leslie 1646
 Nielsen, Jens Christopher Skak
 2335
 Nielsen, Joachim 816
 Nielsen, Johanne 742
 Nielsen, Jytte 1899
 Nielsen, Kaj Anker 1860
 Nielsen, Karen 1001
 Nielsen, Kirsten Brøgger 2000
 Nielsen, Kirstine 1166
 Nielsen, Lars (1764) 625
 Nielsen, Lars (1948) 2250e
 Nielsen, Lauritz Windfeld 818
 Nielsen, Leslie Clarence 1326
 Nielsen, Louise Skak 2340
 Nielsen, Ludvig 817
 Nielsen, Marjorie May 1644
 Nielsen, Mary Anne 1647
 Nielsen, Niels 1087
 Nielsen, Nikoline Kathrine (Ketty)
 1090
 Nielsen, Pauline Magdalene 1648
 Nielsen, Peder 804
 Nielsen, Peder Vindfeldt 1855b
 Nielsen, Per Asser 1960
 Nielsen, Robert Enemark 1327
 Nielsen, Solveig 1937
 Nielsen, Søren Vindfeldt 2259
 Nielsen, Tracy Joy 2106
 Nielsen, Ulla Høberg 1575
 Nielsen, Waldemar 815
 Nielsen, Vilma Øehlenschläger
 2250e
 Nissen, Hanne Becker 1360
 Nissen, Karoline Amalie 1008
 Nolin, Jenny 2184
 Nolin, Jenny Albertine Marie 1095
 Norby, Mary Ann 1517
 Norby, Søren Christian Iversen
 1182
 Norby, Victor Bech 1516
 Normand, Christian 1814
 Normand, Erik 1416
 Normand, Jens 1813
 Normand, Kirsten 1815
 Nossen, Peter Andreas Folmer
 1840
 Nyborg, Evald 1469
 Nørhammer, Brian 2135
 Nørhammer, Jan 2133
 Nørhammer, Kai 1662
 Nørhammer, Kim 2134
 Nørnølle, Harriet Cathrine 1380

 Nørup, Andreas Christian 786
 Nørup, Andreas Madssen 782
 Nørup, August Theodor 787
 Nørup, Christian Carl 785
 Nørup, Johanne Christine
 Caroline 788
 Nørup, Karen Johanne Christine
 789
 Nørup, Klara Marie 783
 Nørup, Knud Matzen 784
 Nørup, Mads Anthon 658

 Olesen, Arne Kristian 1504
 Olesen, Elin Marie 1933
 Olesen, Hans Windfeld 1857
 Olesen, Henrik Grooss 2251
 Olesen, Jens Jørgen 1503
 Olesen, Morten 1856
 Olesen, Niels Christian 1436
 Olesen, Ole Jørgensen (1875) 1170
 Olesen, Ole Jørgensen (1946) 1932
 Olesen, Vibeke Grooss 2252
 Olesen, Windfeld(t)
 se Windfeld(t) Olesen
 Olsen, Annemarie Munk 2280
 Olsen, Carl Johan 1379
 Olsen, Finn 2026
 Olsen, Inge Nolin 1703
 Olsen, John Christian Nolin 1704
 Olsen, Knud Erling 1997
 Olsen, Leon Christian 1349
 Olsen, Lone Windfeld 2376
 Olsen, Majken Billeskov 2356
 Olsen, Niels Munk 2279
 Olsen, Nini Billeskov 2357
 Olsen, Susanne Windfeld 2375
 Olsen, Vagn Munk 1879
 Olson, Arleen Rae 1677
 Olson, Janice Marie 1676
 Olson, Pearl Elvira 1342
 Olson, Rudolph Elsmar 1340
 Olsson, Ester Inge 1545
 Olufsen, Aksel 1231a
 O'Rourke 1599
 Osmundsen, Bitten Majbritt 2360
 Osmundsen, Henrik Bøge
 Bernhard 1999
 Osmundsen, Ulrik 2361

 Palludan-Liudsen, Hanne 1653
 Palludan, Ludvig August 792
 Palsby, Erik 1839
 Palstrøm, Jette 1852
 Park, Ray 1572
 Patten, Margaret Jean 2100
 Paulsen, Anna Birte 1828
 Paulsen, Auguste Marie 822c
 Paulsen, Brigitte Elisabeth 822a
 Paulsen, Christine 810

- Paulsen, Doris Cathrine 823
 Paulsen, Jacob 822b
 Paulsen, Maren Rebecca 823a
 Paulsen, Maria Catharine 813
 Paus, Christense 525
 Pedersdatter, Dorthe 555
 Pedersdatter, Karen 747
 Pedersdatter, Maren 703
 Pedersen, Anny Elise 2036
 Pedersen, Augusta Marie
 Henriette 909
 Pedersen, Bent Carsten 1617
 Pedersen, Børge 2028
 Pedersen, Dorthe 2374a
 Pedersen, Gerda Wigh 1589
 Pedersen, Hanne 2379
 Pedersen, Hanne Marie
 Klinkgaard 1625
 Pedersen, Jens (1954) 1767
 Pedersen, Kamma Marie 1628
 Pedersen, Karl 1130
 Pedersen, Karl Børge 2024b
 Pedersen, Kirsten May 1471
 Pedersen, Kirstine (1869) 1131
 Pedersen, Kirstine (1887) 975
 Pedersen, Mona 2040
 Pedersen, Nielsine 1134
 Pedersen, Ole 871
 Pedersen, Peder (1863) 1129
 Pedersen, Petra Jørgine 1192
 Pedersen, Sidsel Maria Petrea 1132
 Pedersen, Steen 2378
 Pedersen, Stefan 1553
 Pedersen, Tina 2380
 Pedersen, Zidsel Marie 1129a
 Pehrsson, Sonja 1581
 Petersen, Ebba Belly Regine 1363
 Petersen, Gitte 1788
 Petersen, Gitte Iben 1738
 Petersen, Hanne 1741
 Petersen, Herman 1099
 Petersen, Karen (1906) 1364
 Petersen, Maren Windfeld (1871)
 908a
 Petersen, Niels Lytzov 908
 Petersen, Ole Kihlstrøm 1622
 Petersen, Peder Martin 846
 Petersen, Windfeld(t)
 se Windfeld(t) Petersen
 Peterson, Lorene Eleanor 1494
 Pilegaard Larsen, Emilie 1110
 Platt, Alice Jeannette 1383
 Porsbo, Ole Nicolai 1627
 Poulsen, Ane Georgine 895d
 Poulsen, Ane Kirstine (1857) 895
 Poulsen, Ane Kirstine (1862) 895c
 Poulsen, Ane Kirstine Hansine
 Caroline 896
 Poulsen, Anna Dorothea Nicoline
 1121
 Poulsen, Dines Stockholm 1417
 Poulsen, Elisabeth 1429
 Poulsen, Esther Sophie 1117
 Poulsen, Gerda Hedegaard 1550
 Poulsen, Gerda Kirstine 1120
 Poulsen, Gerda Stockholm 1413
 Poulsen, Gunnar Stockholm 1119
 Poulsen, Hans Ibsen Windfeld
 (1858) 895a
 Poulsen, Hans Ibsen Windfeld
 (1861) 895b
 Poulsen, Inger Stockholm 1415
 Poulsen, Jens Risager (1873) 863
 Poulsen, Jens Risager (1937) 1414
 Poulsen, Jonna Stockholm 1412
 Poulsen, Karen Stockholm 1416
 Poulsen, Kasper Stockholm 1816
 Poulsen, Mette Risager 1810
 Poulsen, Micael 895c
 Poulsen, Niels Christian
 Stockholm 1118
 Poulsen, Niels Risager 1809
 Poulsen, Rasmus 1373
 Poulsen, Rasmus Adolph 750
 Poulsen, Richard Stockholm 1418
 Poulsen, Samuel 718
 Prehn, Elisabeth 1706
 Prehn, Erik Volrath 1353
 Preuss, Aase Christine 1936
 Preuss, Harry Alfred 1507
 Preuss, Jane Margrete 2318
 Preuss, Kim Windfeld 2317
 Preuss, Preben Windfeld 1937
 Preusse, Alice 1591
 Pryse, Christina Lynn 2303a
 Pryse, David Leslie 1930d
 Pryse, Diane Marie 1930e
 Pryse, Gregory David 2303
 Pryse, Ryan Thomas 2305a
 Pryse, Thomas John 1930f
 Pryse, Thomas Leslie 1493
 Pryse, Timothy Scot 2305
 Puls, Lillian Wilma 1346
 Pålsson, Berit Rye 1890
 Rafn, Charles Otto Adolph 976
 Ralf, Bjørn 2040
 Ralf, Christina 2396
 Ralf, Jytte 2040a
 Randbæk, Kirstine 1544
 Rasmussen, Bendt Palludan 1263
 Rasmussen, Bodil 1704
 Rasmussen, Ellen Weber 1573
 Rasmussen, Frederik Holmsted
 Palludan 792
 Rasmussen, Hans Vindfeldt
 Palludan 975
 Rasmussen, Inger Windfeld 1917
 Rasmussen, Jan 2050
 Rasmussen, Knud Teddy 2260
 Rasmussen, Minna 1099
 Rasmussen, Niels Nørregaard
 1486
 Rasmussen, Peter Windfeld 1918
 Rasmussen, Philippa Andrea 835
 Rasmussen, Poul Teddy 2261
 Rasmussen, Preben Teddy 1860d
 Rasmussen, Rebecca 1332
 Rasmussen, Søren 2402
 Ravn, Abel Jensen 530
 Ravn, Barabra Jørgensdatter 421
 Ravn, Gunder Jensdatter (1721)
 531
 Ravn, Gunder Jensdatter (1727)
 533
 Ravn, Gunderur Jensdatter (1723)
 532
 Ravn, Gunderur Jensdatter (1725)
 532a
 Ravn, Iver Jørgensen 420
 Ravn, Jürgen Jørgensen 422
 Ravn, Jørgen Iversen 305
 Ravn, Jørgen Jensen 431, 529
 Ravn, Kierstine Jørgensdatter 423
 Ravn, Mads Jensen 534
 Ravn, Marina Jensdatter 552
 Ravn, Simon Jørgensen 425
 Reesen, Cathrine Mariane 848
 Reinwald, Birthe 1539
 Ridenhaur, Phillip Lee 1930n
 Rimpler, Leon Johannes Dalby
 1733
 Rimpler, Louise Dalby 2215
 Rimpler, René Dalby 2214
 Roedsted, Sophie Jørgine
 Charlotte 977
 Rosenbom, Andreas Windfeld 970
 Rosenbom, Hans Peter 968
 Rosenbom, Margrethe 969
 Rosenbom, Niels Lassen 779
 Rosendahl, Erik 2269
 Rosendahl, Gunnar 2270
 Rosendahl, Hans 2267
 Rosendahl, Johannes 1865
 Rosendahl, Karen Elise 2268
 Rosendahl, Svend 2266
 Rosenø, Erik 1359
 Rosenø, Gitte Falkenberg 1709
 Rosenø, Michael Falkenberg 1711
 Rosenø, Susanne Falkenberg 1710
 Rossen, Karen 1881
 Roust, Jet 1566
 Routh, Else 1417
 Rown, Velinda Andrea 1327
 Rud, Mette 1971
 Ruegaard Hansen, Astrid 2124
 Ruegaard Hansen, Christian 2125
 Ruegaard Hansen, Erik 1655

- Rugh, Aage Georg Carlsen 1425
 Rugh, Birgitte 2233
 Rugh, Børge Emil 1827
 Rugh, Charlotte 2235
 Rugh, Elsebeth 2234
 Rugh, Hans Henrik 2237
 Rugh, Helge 1826
 Rugh, Jørgen Ebbe 1828
 Rugh, Susanne 2232
 Rugh, Svend Erik 2236
 Russell, Jacob Parley 2130
 Russell, Melissa 2129
 Russell, Rebecca 2128
 Russell, Richard Clark 1659
 Rygaard, Elisabeth Magdalene
 Hansine Vilhelmine 1104
 Rønnau, Grete 1724
 Rønnau, Hugo Julius Wilhelm
 1375
 Rønnau, Lone 2201
 Rønnau, Mette 1725
 Rønnau, Mette Vibeke 2200
 Rønnau, Per Hugo Jørgen 1723
- Saaby, Laura Marie Magdalene
 1184
 Sandberg, Flemming 2414
 Sandberg, Gun Margareta 1479
 Sandberg, Hans 2271
 Sandberg, Kim 2415
 Sanger, Mary 1492
 Sauter, Tove 1538
 Schack, Josias Andersen 657
 Schack Jensen, Niels (1780) 652
 Schack Jensen, Niels (1847) 923
 Schack-Schou, Alma 1226
 Schack-Schou, Carl Johan 1228
 Schack-Schou, Caspara Bothilde
 Emilie 1225
 Schack-Schou, Ditlev Frederik
 Emil 1227
 Schack-Schou, Ellen Margrethe
 1229
 Schack-Schou, Gerda Johanne
 1230
 Schirmer, Bodil Marianne 2409
 Schirmer, Jørgen 2241
 Schirmer, Uffe 2410
 Schlebaum, Grete 2000
 Schmidt, Agnes Kristiane 1100a
 Schmidt, Uffe 2397
 Schmidt, Hansine Christine 723
 Schmidt, Jens 2045
 Schmidt, Johanne Marie Louise
 1100
 Schmidt, Jørgen Frederik Weyse
 642
 Schmidt, Kynde Johannes 557
 Schmidt, Regine Fredericke 847
- Schmidt, Torben 2398
 Schmidt, Windfeld(t)
 se Windfeld(t) Schmidt
 Schoon, Delphine Gladys 1488
 Schou, Anthon Frederik 767
 Schou, Anton Othilius 931
 Schou, Dorthe Cathrine 927
 Schou, Hanne 932
 Schou, Just Lauritz 930
 Schou, Maren Jensine 933
 Schou, Mette Cathrine 928
 Schou, Noline Christine 928a
 Schou, Niels 919, 926
 Schou, Niels Schack Jensen 929
 Schrank, Lauretta Sally 1930g
 Schröder, Louise Marie Cathrine
 730
 Schuman, Sarah Jane 1616
 Schwarz, Susan Leona 1930f
 Schütt, Ann-Merete 2321
 Schütt, Peter Hansen 1054
 Schütt, Torben 1943
 Schytte, Michael 413
 Schäffer, Birgit 2039
 Schäffer, Birte Windfeld 1597
 Schäffer, Henning Windfeld 1595
 Schäffer, Inger Windfeld 1596
 Schäffer, Kirsten Marie Windfeld
 1594
 Schäffer, Lone 2039a
 Schäffer, Poul 1249
 Schön, Frode 1455
 Scoville, Jennifer Martha 2307
 Scoville, Norman Lee 1930i
 Scoville, Raymond Peter 2307a
 Scoville, Sarah Dougherty 1930g
 Seeholzer, Julie 1365
 Seehusen, Vibeke 1387
 Seidel, Ella Amalie 1111a
 Selchau, Gustav Ludvig 978
 Seneberg, Jens Jürgen 1027
 Sherlock, Janice Marie 1679a
 Sidenius, Henrik 1483b
 Silten, Felicia 1582
 Simmelkær, Lise Roth 1396
 Simonsen, Knud 703
 Simonsen, Terman 553, 556
 Skak, Anna Damgård 1534
 Skak, Ane 2336
 Skak, Annemarie 1953
 Skak, Annemette 1956
 Skak, Bodil 1536
 Skak, Christine 2337
 Skak, Claus Jannik 1959
 Skak, Ellen 1529
 Skak, Eva Cecilie 2338
 Skak, Hans Kristian 1533
 Skak, Hans Theodor 1207
 Skak, Hans Windfeld 1961
- Skak, Ingrid 1528
 Skak, Jette 1960
 Skak, Johannes 1532
 Skak, Klaus Windfeld 1537
 Skak, Knud Windfeld 1957
 Skak, Kresten 1210
 Skak, Maren Dorthea 1212
 Skak, Morten 1955
 Skak, Nanna 1214
 Skak, Niels 923
 Skak, Niels Kristian 1962
 Skak, Niels Windfeld 1531
 Skak, Ole Bjørn 1535
 Skak, Rigmor Margrete 1213
 Skak, Søren Alfred 1208
 Skak, Søren Valdemar 1954
 Skak, Thora Kirstine 1211
 Skak, Tine Elisabeth 1958
 Skak, Valdemar (1881) 1209
 Skak, Valdemar (1913) 1530
 Skak-Iversen, Ane Yun 2341
 Skak-Iversen, Berte 1964
 Skak-Iversen, Henrik 1965
 Skak-Iversen, Louise Sun 2342
 Skak-Iversen, Peter 1963
 Skak Jensen, Anna Henriette 1551
 Skak Jensen, Johannes 1550
 Skak Jensen, Lilian 1988
 Skak Jensen, Niels Knud 1990
 Skak Jensen, Steen 1989
 Skak-Nielsen, Anne 1970
 Skak-Nielsen, Ejner 1214
 Skak-Nielsen, Jane 1966
 Skak-Nielsen, Jens (1881) 1211
 Skak-Nielsen, Jens (1949) 1969
 Skak-Nielsen, Jesper 1968
 Skak-Nielsen, Kristian 1971
 Skak-Nielsen, Lis Luise 1967
 Skak-Nielsen, Lone 2344
 Skak-Nielsen, Mette 2343
 Skak-Nielsen, Niels Verner 1539
 Skak-Nielsen, Tine (1959) 1972
 Skak-Nielsen, Vagn 1538
 Skeels, Joanne Margaret 1693
 Skjoldager, Ebba 1525
 Skydsgaard, Karen Johanne 1593
 Skytte, Kristine Nielsen 1221
 Skytte, Laurids 527
 Skytte, Laurits 632
 Skytte, Lauritz Nicolai 719a
 Skytte, Michael Friderich (1767)
 630
 Skytte, Michael Friderich (1769)
 631
 Skytte, Ursula Marie 719b
 Slettebo, Bjørg Marit 1787
 Smidt, Albert Peter 1342
 Smidt, Alvin Gustav 1679a
 Smidt, Andreas Madsen 1866

- Smidt, Anton Christian Muller 1092
- Smidt, Bente Lund 2272
- Smidt, Bodil Lund 2273
- Smidt, Carol Ann 1679
- Smidt, Christian 1339
- Smidt, Gertrude 1340
- Smidt, Glen Marvin 1680
- Smidt, Gregory Rodney 2162
- Smidt, Gustav 1341
- Smidt, Hans Marten 2274
- Smidt, James Myron 1683
- Smidt, Janelle Marie 2161
- Smidt, Jill Marie 2163
- Smidt, Kristie Lee 2153
- Smidt, Margrethe Lund 2271
- Smidt, Milton Carl 1680a
- Smidt, Patricia Jane 2160
- Smidt, Rodney Albert 1681
- Smidt, Roger Allen 1682
- Smidt, Sylvia Jane 1678
- Smidt, Thyra 1474
- Smith, La Vae Evelyn 1919
- Smith-Hansen, Arne 1651
- Smith-Hansen, Lene 2118
- Smith-Hansen, Ole 2119
- Smitt, Wilhelm Ludvig 625
- Snedevig, Henriette Elisabeth 2098
- Snedevig, Jacob Benjamin 2099
- Snedevig, Niels 1641
- Snedevig, Susanne Elisabeth 2097
- Snyder, Gary 1927
- Snyder, Michael Will 2302a
- Spinola, Rosa Anna 1368
- Spolum, Inge Mariane 1657
- Stallknecht, Anne Christine Dorothea 1052
- Stangeland, Charles Emil 1083
- Starup, Eigil Windfeld 1899
- Starup, Knud Windfeld 1898
- Starup, Noah 1477
- Starup, Peter 2289
- Starup, Søren 2288
- Stauby, Henny Dalsgaard 1952
- Staugård, Dagny Helene Jørgensen 1842
- Stauning Jensen, Bodil 1913
- Stauning Jensen, Kirsten 1912
- Stauning Jensen, Lars 1484
- Stauning Jensen, Truels (1891) 1155
- Stauning Jensen, Truels (1958) 1914
- Steenen, Else Cathrine 501
- Steenstrup, Karen Sophie Resen 1305
- Steffensen, Dorthé 2203
- Steffensen, Jacob 2204
- Steffensen, Susanne Ronnau 2202
- Steffensen, Tage 1724
- Stephansen, Marie Pedersdatter 516
- Sternitzky, Martha M. 1157
- Stochholm, Anna 861
- Stochholm-Borresen, Carl Christian 1116
- Stochholm-Borresen, Randi 1406
- Stochholm, Christian Carl Jens 743
- Stochholm, Jens 862
- Stochholm, Marie Sophie Frederikke Caroline 863
- Stokbæk, Ingeborg Windfeld 1895
- Stokbæk, Kathrine Windfeld 1894
- Stokbæk, Otto 1475
- Storch, Axel Frederik Jensen 1115
- Storch, Eli Vibeke Windfeld 1404
- Storch, Jørgen 1405
- Storm, Nanna Windfeld 2250
- Storm, Ole Mikael 1853
- Storm, Stefan 2342a
- Storm, Søren 1967
- Strandbygaard, Ane Georgine 648
- Strandbygaard, Karen 650
- Stranddorf, Helga Weis 1948
- Stranddorf, Inger Marie Weis 1947
- Stranddorf, Johan Weis 2323
- Stranddorf, Jørgen Weis 1528
- Stranddorf, Malene Weis 2327
- Stranddorf, Pernille Weis 2322
- Stranddorf, Søren Peter Weis 1946
- Stranddorf, Tøger Weis 1949
- Stratton, Bob Windfeld 2265c
- Stratton, Bruce Windfeld 2265a
- Stratton, Kirsten Windfeld 2265b
- Stratton, Robert 1864b
- Stylsvig, Gjertrud Jensine 825
- Stöckler, Kirsten 1941b
- Stålbo, Allan 2182
- Stålbo, Benny 2183
- Stålbo, Conni 2181
- Staalbo, Poul 1703
- Svarrer, Henry Windfeld 1520
- Svarrer, Niels Ankersen 1183
- Svarrer, Nora Meta 1518
- Svarrer, Ove Windfeld 1519
- Svarrer, Tina Windfeld 1942
- Søfrensen, Anders 428
- Somod, Agnes 952
- Sønder, Charlotte 2374
- Sønder, Erik 2022
- Sørensen, Ane Damgaard 923
- Sørensen, Bent Lahn 1735
- Sørensen, Erik 1849
- Sørensen, Hanne Østergaard 1954
- Sørensen, Jens 306
- Sørensen, Jens Christian 2040a
- Sørensen, Johanne Kirstine 857
- Sørensen, Karen Linden 2031
- Sørensen, Kirsten 1537
- Sørensen, Leif Enemark 1642
- Sørensen, Lorentz 307
- Sørensen, Mette Elconora 1440
- Sørensen, Mogens 1403
- Sørensen, Niels 508
- Sørensen, Poul Richardt Verner 1324
- Sørensen, Søren Hansen 1138
- Tajik, Iqbal 1650
- Tajik, Yasmin 1717
- Tallgren, Viveca 1950
- Tang-Pedersen, Carsten 2244
- Tang-Pedersen, Åge (1896) 1432
- Tang-Pedersen, Åge (1950) 1850
- Taylor, Elizabeth Laura 1410
- Tegder, Nina 1652
- Termansdatter, Karen 645
- Termansdatter, Maren 644
- Termansen, Jens 421
- Termansen, Matz 423
- Teubner, Anna Elisabeth Frederike 661
- Theelin, Edward J. 1569a
- Theut, Agnes 1588
- Theut, Birtha 2034p
- Theut, Bodil 1587
- Theut, Carl Heinrich 1589
- Theut, Hanne 1583
- Theut, Hanne 2034q
- Theut, Hanne Katrine Folkmann 2034f
- Theut, Hans Carl Frederik Willi 1582
- Theut, Hans Christian 2034b
- Theut, Hans Heinrich Friedrich 1245
- Theut, Jens 2034c
- Theut, Knud (1921) 1585
- Theut, Knud (1950) 2034d
- Theut, Lars 2034e
- Theut, Martin 2387
- Theut, Mikkel Rasmus 2391
- Theut, Niels 1584
- Theut, Niels Peter 2033d
- Theut, Ole 2034r
- Theut, Sara Cathrine 2389
- Theut, Stine Camilla 2390
- Theut, Willibald 1586
- Thisted, Axel 1257
- Thisted, Merete 1619
- Thisted, Ulla 1621
- Thisted, Vibeke 1620
- Thompson, Joel Stetson 1929
- Thomsen, Anna Christine 852
- Thomsen, Carsten 2284

- Thomsen, Else Marie Bødker 1996
 Thomsen, Erna Marie 1504
 Thomsen, Inger 1232d
 Thomsen, Jan 2284a
 Thomsen, Jette Nygaard 1941d
 Thomsen, Lene 2283
 Thomsen, Marten 2278
 Thomsen, Niels Peder 1894
 Thomsen, Preben 1868
 Thomson, George 1325
 Thorning, Esben Harpøth 1568
 Thorsen, Benedikte Brebøl 2385
 Thorsen, Marie-Louise Brebøl 2386
 Thorsen, Ole 2032
 Thorsted, Bente 1480
 Thorup, Kirsten Juul 2038
 Thyssen, Anita 1263
 Tobiasen, Mikkel 1511
 Tofte, Sofie 1072
 Tolderlund, Thyra Marie 947
 Tomhave, Sheelah Rae 1921
 Tommerup, Elisabeth Dorthea Margrethe Irene 740
 Topp, Maren Kirstine 1144
 Tranberg, Ananie Karoline 864
 Tranberg, Ane Nielsine 866
 Tranberg, Andrea Bolette 869
 Tranberg, Ane Dorthea 1122
 Tranberg, Anne Kirstine Nielsine 1123
 Tranberg, Bodil Nielsdatter 653
 Tranberg, Bodil Windfeldt 1853
 Tranberg, Elisabeth 1432
 Tranberg, Hans Windfeldt (1829) 865
 Tranberg, Hans Windfeldt (1916) 1434
 Tranberg Jensen, Holger 1174
 Tranberg, Ingeborg Kirstine 868
 Tranberg Jensen, Jens 901
 Tranberg, Jens Jacob 1127
 Tranberg, Johan Heinrich Peter 783
 Tranberg, Johanne Nielsine 1433
 Tranberg Jensen, Karen 1175
 Tranberg Jensen, Karl 1173
 Tranberg, Niels 867
 Tranberg Jensen, Niels 1171
 Tranberg, Niels Andersen 645
 Tranberg, Niels Carl Christian 870
 Tranberg, Niels Windfeldt 1855
 Tranberg, Terman 744
 Tranberg, Terman Hansen (1873) 1124, 1241
 Tranberg, Terman Windfeldt (1952) 1854
 Trillingsgaard, Tove 1393
 Tromberg, Dagmar 1862
 Trøjel, Wilhelm Marinus Sabinus 733
 Tøstesen, Reinart Martin 2024a
 Tøt, Amy Irena 1395
 Waller, Audra Lee 2151
 Waller, Everett Lee 1677
 Waller, Mark Andrew 2150
 Van Wyk, Engelina Wilhelmina 1315
 Van Wyk, Lenaria 1636
 Webber, Leo 1747
 Vedel-Petersen, Jørgen 1562
 Vedel-Petersen, Knud Otto 1229
 Vedsted-Hansen, Hanna Grethe 1857
 Weilstруп, Else Kirstine 768
 Wentzel, Alfred Lund 1302, 1451
 Wentzel, Alice Marie Christiansen 2079
 Ventzelsen, Andreas Friis 1136
 Ventzel, Andreas Lund 1448
 Ventzel, Andreas Lykke 1874
 Ventzel, Anna Kjerstine Lund 1452
 Ventzel, Asta Lykke 1873
 Ventzel, Christian Lund 1447
 Wentzel, Claus Hjørild 1628
 Wenzel, Elna 1878
 Wenzel, Else Lund 1872
 Wenzel, Gunnar Andreas 1875
 Wentzel, Hans Lund 1446
 Wentzel, Ib Harry Christiansen 2078
 Wentzel, Ida 1879
 Wentzel, Jens Andreas 1870
 Ventzel, Jens Anker 1880
 Wentzel, Johanne Kirstine Hjørild 1631
 Ventzel, Johannes Lund 1450
 Wentzel, Karen Agnete 1876
 Wentzel, Karen Hjørild 1629
 Ventzel, Karen Høgsberg 1883
 Wenzel, Karen Margrethe 1869
 Ventzel, Karl Lund 1449
 Ventzel, Knud Høgsberg 1885
 Wentzel, Laila Høeg Hjørild 2080
 Ventzel, Marie Høgsberg 1884
 Wentzel, Marna Hansine Hjørild 1630
 Wentzel, Oluf 1871
 Ventzel, Peter Andreas 1881
 Ventzel, Poul Høgsberg 1882
 Wenzel, Sigrid 1877
 Ventzel, Thor 2281
 Westberg, Milfred 1679
 Westenfeldt, Egon 1349
 Westh, Bodil 1232a
 Vestergaard, Ludvig Ammentorp 958
 White, Arlo Babbit 2309a
 White, Charles 1930n
 Wildfang, August 1056
 Wildfang, Christiane 1054
 Wildfang, Christine 1060
 Wildfang, Eline Confadine Sophie 1058
 Wildfang, Georg Martin From 1032
 Wildfang, Helene 1061
 Wildfang, Jacobi 1059
 Wildfang, Jabobi Friedrich Schmidt 1057
 Wildfang, Jep Christian 1055
 Wildfang, Jeppe Christian 1304
 Wildfang, Jürgen 1052
 Wildfang, Maren Mathilde 1050
 Wildfang, Maria Margaretha 1051
 Wildfang, Marie 416
 Wildfang, Marie Auguste 1053
 Wilson, Cynthia Evelyn 1930k
 Wilson, Gerald William 1495
 Wilson, James Robert 12301
 Wilson, Zora 1240
 Windfeldt Jensen, Aage 1231a
 Windfeldt Schmidt, Abalone Christine 728
 Windfeldt-Schmidt, Agnes Carmen 1372
 Windfield, Agnethe 904
 Windfeldt Jensen, Allan 2263
 Windfeld, Anders Andersen 549
 Windfeld, Anders Jørgensen (1719) 512
 Windfeld, Anders Jørgensen (1721) 514
 Windfeld, Anders Nielsen 502
 Windfeld, Andreas (1854) 890
 Windfeld, Andreas Hansen 301
 Windfeld Lund, Andreas Ib 894
 Windfeld, Andreas Johan Termansen (1829) 774a
 Windfeld, Andreas Johan Termansen (1831) 774b
 Windfeld, Andreas Karl 950
 Windfeld, Andreas Knudsen 417
 Windfeld, Ane (1848) 887
 Windfeld, Ane (1864) 949
 Vindfeldt Pedersen, Ane 1435
 Windfeld, Ane Frederikke 1151
 Windfeld, Ane Georgine 901
 Windfeld, Ane Grethe 1469
 Windfeld, Ane Helene (1844) 880
 Windfeld, Ane Helene (1866) 1142
 Windfeld, Ane Ibsdatter 779
 Windfeldt Jensen, Ane Kirstine 1440d
 Windfeld, Ane Knudsdatter (1791) 655

- Windfeldt, Ane Margrethe 916
 Windfeld, Ane Marie (1854) 884
 Windfeld-Hansen, Ane Marie Margrethe 967
 Windfeld, Ane Mathilde 1147
 Windfeld, Ane Termansdatter 773
 Windfeld, Anna (1829) 871
 Windfeld, Anna (1912) 1477
 Windfeld Jensen, Anna (1918) 1507
 Windfeldt Schmidt, Anna 1654
 Windfeld, Anna Elisabeth 1113
 Windfeld, Anna Hansdatter 307
 Windfeld-Schmidt, Anna Irene 1377
 Windfeld, Anna Kierstine 872
 Windfeld, Anna Kristine (1898) 1188
 Windfeldt, Anna Laurette 1198
 Windfeld, Anna Margrethe (1837) 874
 Windfeld-Schmidt, Anne 1728
 Windfeldt, Anne Birgit Palludan 1626
 Windfeld, Anne Cathrine 610
 Windfeld, Anne Cathrine Andersdatter 548
 Windfeld, Anne Cathrine Jensdatter 558
 Windfeld, Anne Kirstine Marie 662
 Windfeld, Anne Kirstine Nielsdatter 511
 Windfeld Olesen, Annelise 2255
 Windfeld-Petersen, Annelise 1860a
 Windfeld, Anne Margrethe (1864) 972
 Windfeld-Hansen, Anne Margrethe 2229
 Windfeldt Jensen, Anne Margrethe (1924) 1232f
 Windfeld, Anne Margrethe Nielsdatter 413
 Windfeld, Anne Marie 1454
 Windfeldt Jensen, Annemarie 1567b
 Windfeld, Annette (1961) 1901
 Windfeld-Hansen, Annette (1949) 2051
 Windfeldt, Annette Læssøe 1944
 Windfeld-Lund, Annik 1759
 Windfeld Schmidt, Anton 1376
 Windfeldt, Arne Marinus 1488
 Windfeldt, Asger 1196
 Windfeld Lund, Asger 1392
 Windfeld-Hansen, Astrid 2230
 Windfeld, Axel 1234
 Windfeldt Schmidt, Axel 1088, 1101
 Windfeldt Schmidt, Axel Henry 1657
 Windfeld, Barabra Andreasdatter 402
 Windfeld, Barbra Troeldsdatter 432
 Windfeldt-Schmidt, Beate Christine 1715
 Windfeldt, Bendt Jørgen Palludan 1625
 Vindfeldt Pedersen, Benny 1859
 Windfeld, Bent 1398
 Windfeldt Jensen, Bent 1232c
 Windfeldt-Schmidt, Bent Ansgar 1380
 Windfeld-Hansen, Bente 1624
 Windfeld Jensen, Bente 1941
 Windfeldt, Betty Irene 1490
 Windfeldt, Birgit 1523
 Windfeldt Jensen, Birgit (1917) 1232b
 Windfeldt Jensen, Birgit (1930) 1864a
 Windfeldt-Petersen, Birgit 1860c
 Windfeld, Birgita Larsdatter 625
 Windfeldt Jensen, Birgitte 1567e
 Windfeld, Birgitte Nielsdatter 202
 Vindfeld Jensen, Birthe 1935
 Windfeld, Bjørn Andreas 1590
 Windfeldt Jensen, Bodil 1232g
 Windfeld-Lund, Bodil 1773
 Windfeldt Schmidt, Bodil 2120
 Windfeldt, Bodil Lykke 1108
 Windfeldt, Bradley Arthur 2297
 Windfeldt, Brian Michael 2293
 Windfeldt-Schmidt, Brigitte Anna 1714
 Windfeld-Schmidt, Britta 1373
 Windfeld Jensen, Børge 1510
 Windfeld, Caren Jensdatter 428
 Windfeldt Jensen, Carl 1440f
 Windfeld-Hansen, Carl Christian 964
 Windfeldt Schmidt, Carla 1655
 Windfeld, Caroline 760
 Windfeldt Schmidt, Caroline Marie 725
 Windfeld, Caroline Termansdatter 776a
 Windfeldt, Carrie Denise 2294
 Windfeld, Cecilie Marie 1146
 Windfeld, Chresten Lykke 888
 Windfeld-Lund, Christel 1760
 Windfeld, Christen (1840) 876
 Windfeldt Jensen, Christen 1440c
 Windfeld, Christen Clausen 604
 Windfeldt, Christen Ebbensgaard 910
 Windfeld, Christiane Jørgine Petrine 856
 Windfeld, Christian Frederik 1750
 Windfeld, Christian Knudsen 418
 Windfeld, Christian Lund 740
 Windfeld, Christian Lykke 746
 Windfeld, Christina Ejby 2035
 Windfeld, Christine Knudsdatter 657
 Windfeld-Schmidt, Clara Marie Benedicte 1375
 Windfeld, Clare Marie 1747
 Windfeld, Claudius Hansen 909
 Windfeld, Claus (1788) 649
 Windfeld, Claus (1959) 2023
 Windfeld, Claus Hansen (1729) 540
 Windfeld, Claus Hansen (1790) 650
 Windfeld, Claus Jensen 566
 Windfeld, Claus Nielsen 507
 Windfeld, Claus Nielsen Guldager 504
 Windfeld Jensen, Connie 1939
 Windfeldt, Cynthia Ann 1923
 Windfeld, Dagmar Sophie 966, 973
 Windfeldt, David Joseph 1745
 Windfeldt, David Michael 1930c
 Windfeldt-Schmidt, Dieter Maximilian Adolf 1368
 Windfeld Jensen, Dora 1938
 Windfeld, Dorethe Andreasdatter 403
 Windfeld-Hansen, Doris Alice 1612
 Windfeld-Lund, Dorrit 1761
 Windfeld, Dorthea Louise 859
 Windfeld, Dorthea Margrethe Rosenberg 1141
 Windfeld, Dorthe Cathrine 652
 Windfeld, Dorthe Hansdatter 744
 Windfeld-Hansen, Ebba 1261
 Windfeld Lund, Ebbe 1390
 Windfeld, Eddel Nielsdatter 509
 Windfeld, Edel Jensdatter 520
 Windfeld, Edel Larsdatter 629
 Windfeld, Edith (1892) 1114
 Windfeld, Edith (1922) 1572
 Windfeld, Edwin Troels 1752
 Windfeld-Schmidt, Ejgil 1370
 Windfeldt Jensen, Egon 1863
 Windfeld-Hansen, Ejler Knud 1260
 Windfeld, Ejnar Tølderdal 1238
 Windfeld, Eleanor 1569a
 Windfeld, Eline Eleonore 792
 Windfeld Schmidt, Elisabeth Benedicte 1740
 Windfeld, Elisabeth Cathrine 523
 Windfeld, Elizabeth Corine 1748

- Windfeld-Hansen, Elisabeth Marie 1115
- Windfeld, Ellen (1889) 1153
- Windfeld, Ellen (1893) 1236
- Windfeld-Petersen, Ellen 1860d
- Windfeld, Ellen Jensine 1187
- Windfeld, Ellen Tolderlund 1239
- Windfeldt Jensen, Else 1231b
- Windfeldt Schmidt, Else 1651
- Windfeldt Jensen, Else Kristine 1232e
- Windfeld-Hansen, Else Marie 1601
- Windfeld-Hansen, Emil 1614
- Windfeldt Schmidt, Emil Laurits Julius 1103
- Windfeld, Emilie 860
- Windfeld-Hansen, Emilie Marie 1249
- Windfeld, Engel Hedevig 898
- Windfeld-Hansen, Erik (1897) 1256
- Windfeld-Hansen, Erik (1955) 2046
- Windfeld-Lund, Erik 1391
- Windfeld Nielsen, Erik 2250b
- Windfeldt Schmidt, Erik 1330
- Windfeld, Erik Steen 1754
- Windfeld-Schmidt, Erland Jørgen 1371
- Windfeld Lund, Esben 1770
- Windfeld Lund, Eskild 1396
- Windfeld Møller, Espen 2017
- Windfeld, Espen Mathiesen 878
- Windfeldt Schmidt, Eva Louise 2121
- Windfeld-Schmidt, Eva Maria 1736
- Windfeld-Petersen, Fisker 1438
- Windfeldt, Flemming 2264
- Windfeld-Hansen, Francisco Morata de 2227
- Windfeldt, Frederik Holmsted Palludan 1262
- Windfeldt Schmidt, Frederikke Christenze 727
- Windfeldt Hansen, Fritze Engel 1164
- Windfeld, Gary Donald 1751
- Windfeldt, Gene Leroy 1921
- Windfeld-Hansen, Gerda 1257
- Windfeld-Schmidt, Gerda Elisabeth 1369
- Windfeld-Hansen, Gitte 1617
- Windfeldt Krojgaard Pedersen, Gitte 2256
- Windfeldt, Gregory Victor 2299a
- Windfeld, Grethe 1184b
- Windfeld-Hansen, Grethe Elisabeth 1786
- Windfeld-Schmidt, Gudrun Elisabeth 1735
- Windfeld, Gunder Hansdatter 305
- Windfeld, Gunder Troelsdatter 429
- Vindfeldt Pedersen, Gunnar 1858
- Windfeld, Gyda Marie (1862) 971
- Windfeld-Hansen, Gyde Marie (1900) 1258
- Windfeld, Gytte 1400
- Windfeld, Gytte Vibeke 1109
- Windfeld-Hansen, Hanne 1618
- Windfeld Lund, Hanne 1769
- Windfeld, Hanne Cathrine (1863) 948
- Windfeld, Hans (1817) 756
- Windfeld, Hans (1828) 761
- Windfeld, Hans (1840) 875
- Windfeld, Hans (1842) 879
- Windfeld, Hans (1844) 885
- Windfeld, Hans (1877) 1148
- Windfeld-Hansen, Hans (1847) 962
- Windfeld-Hansen, Hans (1902) 1259
- Windfeld Jensen, Hans (1819) 765
- Vindfeldt Pedersen, Hans 1128
- Windfeld, Hans Andreasen 401
- Windfeldt, Hans Anker 1487
- Windfeld-Hansen, Hans Christian 1402
- Windfeld, Hans Hansen (1776) 646
- Windfeld, Hans Hansen (1806) 745
- Windfeld-Hansen, Hans Ib 1600
- Windfeld, Hans Ibsen (1748) 555
- Windfeld, Hans Ibsen (1826) 751
- Windfeld, Hans Ibsen (1828) 752
- Windfeld, Hans Ibsen (1859) 899
- Windfeld-Hansen, Hans Ibsen (1881) 1160
- Vindfeldt Hansen, Hansine Ibine 1159
- Windfeld, Hans Jensen (1700) 426
- Windfeld, Hans Jepsen 415
- Windfeld, Hans Johannes 1144
- Windfeld, Hans Jørgensen 517
- Windfeld, Hans Knudsen (1703) 419
- Windfeld, Hans Marius (1861) 914
- Windfeld, Hans Nielsen (1628) 201
- Windfeld, Hans Nielsen (1721) 503
- Windfeld, Hans Nielsen (1737) 510
- Windfeld, Hans Nikolaj (1816) 734
- Windfeld, Hans Nikolaj (1821) 735
- Windfeld Lund, Hans Ole 1909
- Windfeld, Hans Otto 1246
- Windfeld-Hansen, Helle 1622
- Windfeld Lund, Helle 1768
- Vindfeldt Pedersen, Helle 2255b
- Windfeld, Helle Albèr 2413
- Windfeldt, Helle Lindum 1945
- Windfeld-Hansen, Hemming 1602
- Windfeldt, Henning 1804
- Windfeld Lund, Henning 1394
- Windfeld Møller, Henrik 2018
- Windfeldt Schmidt, Henrik (1905) 1329
- Windfeldt-Schmidt, Henrik (1962) 1721
- Windfeldt-Schmidt, Heribert Otto 1367
- Windfeld-Hansen, Holger 1254
- Windfeldt Schmidt, Holger 1652
- Windfeld, Ib (1933) 1479
- Windfeld-Hansen, Ib (1893) 1251
- Windfeld-Hansen, Ib (1917) 1610
- Windfeld-Hansen, Ib (1845) 961
- Windfeld, Ib Gjellerup 1184a
- Windfeldt, Ib Hakon 1198a
- Windfeld, Ib Hansen (1786) 648
- Windfeld, Ib Hansen (1854) 897
- Windfeld, Ib Knudsen (1789) 654
- Windfeld, Ib Knudsen (1868) 905
- Windfeld, Ib Knudsen (1870) 974
- Windfeld, Ib Marius (1875) 907
- Windfeld, Ib Troelsen 433
- Windfeld-Schmidt, Ib Troels 1381
- Windfeld, Ib Truelsen (1777) 640
- Windfeld, Ibine Hansine 902
- Windfeld, Ida 906
- Windfeld Jensen, Ise 1934
- Vindfeldt Pedersen, Inga 1860
- Windfeld, Ingeborg (1909) 1476
- Windfeldt-Schmidt, Ingeborg Anna 1366
- Windfeld, Ingeborg Knudsdatter 659
- Windfeld, Ingeborg Larsdatter 624
- Windfeld, Ingeborg Margrete Sofie Irene 1112
- Windfeld, Ingeborg Ursula 526
- Windfeldt Jensen, Inger 1864b
- Windfeldt, Inger Elsebeth Palludan 1627
- Windfeld-Hansen, Inger Lise 1613
- Windfeldt Schmidt, Inger Mary Ann 1659
- Windfeldt Schmidt, Inger Ulrikka 1331
- Windfeld-Lund, Ingrid 1397
- Windfeld-Hansen, Ivar 1255
- Windfeld-Hansen, Ivar Elling 966, 973
- Vindfeldt Pedersen, Jacob 2257
- Windfeld Schmidt, Jacob 2126
- Windfeld Lund, Jakob 2289a

- Windfeld, Jan 1480
 Windfeldt Jensen, Jane 2008
 Windfeldt, Janice Audree 1930i
 Windfeldt, Janis Sue 1925
 Windfeld, Janus Nicolai Krarup 791
 Windfeld, Jeb Jensen 564
 Windfeldt, Jeffrey Anker 2298
 Windfeldt, Jennifer Ann 2301
 Windfeldt:Jensen, Jens 1440a
 Windfeld Lund, Jens 1483a
 Windfeld Møller, Jens 2016
 Windfeld-Schmidt, Jens 1729
 Windfeld, Jens Andersen (1737) 545
 Windfeld-Hansen, Jens Anton 965
 Windfeld, Jens Carl 1471
 Windfeld-Hansen, Jens Christian 1784
 Windfeld, Jens Hansen (1735) 541
 Windfeld, Jens Jesper 660
 Windfeld, Jens Jørgen 1157
 Windfeld, Jens Jørgensen 516
 Windfeld, Jens Larsen (1765) 626
 Windfeld, Jens Larsen (1768) 627
 Windfeld, Jens Larsen (1770) 628
 Windfeld, Jens Mathiesen 881
 Windfeld, Jens Nielsen 414
 Windfeld, Jens Stockholm 873
 Windfeld, Jens Terman Nicolai 741
 Windfeld, Jens Thorvald Stockholm 1453
 Windfeld Jensen, Jens Tranberg 1505
 Windfeld, Jens Troelsen (1708) 430
 Windfeld, Jens Troelsen (1715) 434
 Windfeld, Jens Wissing Stockholm 1140
 Windfeld, Jep Hansen 303
 Windfeld, Jep Jepsen 416
 Windfeld, Jesper Wähler 2371
 Windfeld-Hansen, Jette 2045
 Windfeld Olesen, Jette 2253
 Windfeld, Jewell 1576
 Windfeld, Johanne 1237
 Windfeld, Johanne Jørgensdatter 513
 Windfeld, Johanne Marie Nielsdatter 508
 Windfeld, Johanne Nielsdatter 506
 Windfeld, Johanne Troeldsdatter 431, 529
 Windfeldt Jensen, Johannes 1440e
 Windfeldt, Johannes Læssøe 1525
 Windfeldt, John Lloyd 1494
 Windfeldt, John Merle 1930g
 Windfeldt, John Pari 2306b
 Windfeldt, John Peter 1930b
 Windfeldt, Jonathan Hans 2299b
 Windfeldt Schmidt, Joyce Marion 1660
 Windfeld, Julius 852
 Windfeld-Hansen, Jørgen 1623
 Windfeld Jensen, Jørgen (1949) 1726
 Windfeldt Jensen, Jørgen (1953) 1567d
 Windfeld-Schmidt, Jørgen 1104
 Windfeld, Jørgen Andreasen 405
 Windfeld, Jørgen Bang (1821) 758
 Windfeld, Jørgen Bang (1840) 754b
 Windfeld, Jørgen Bang (1892) 1185
 Windfeldt, Jørgen Bang (1892) 1192
 Windfeld-Petersen, Jørgen Christian 1860b
 Windfeld(t) Schmidt, Jørgen Frederik (1852) 848
 Windfeldt Schmidt, Jørgen Frederik (1915) 1332
 Windfeld, Jørgen Peder 889
 Windfeldt Schmidt, Jørgen Richard 1661
 Windfeld, Jørgine Jensine 915
 Windfeld Lund, Jørn 1482
 Windfeld, Kai Georg 1570
 Windfeld, Karen (1842) 877
 Windfeld, Karen (1846) 886
 Windfeld, Karen (1879) 1149
 Windfeldt, Karen (1945) 1527a
 Windfeld-Hansen, Karen (1875) 1248
 Windfeldt Jensen, Karen (1903) 1231
 Windfeldt Jensen, Karen 1969) 2015
 Windfeld, Karen Hansine 1143
 Windfeld, Karen Ibsdatter (1820) 778
 Windfeld, Karen Ibsdater (1824) 750
 Windfeld, Karen Knudsdatter (1794) 656
 Windfeld, Karen Margrete (1900) 1190
 Windfeld-Hansen, Karen Margrethe (1916) 1403
 Windfeldt Jensen, Karen Margrethe 1567c
 Windfeld, Karen Marie (1857) 912
 Windfeld, Karen Marie (1915) 1470
 Windfeld-Petersen, Karen Marie 1861
 Windfeld, Karen Termansdatter 776
 Windfeldt Nielsen, Karin Ingrid 2250d
 Windfeld, Karl Ferdinand 1186
 Windfeld Jensen, Karl Jakob 1506
 Windfeldt, Kathrine Marie 2301a
 Windfeld Olesen, Kathrine 2254
 Windfeldt Jensen, Kirsten (1942) 1864c
 Windfeldt Jensen, Kirsten (1950) 1568
 Windfeld Lund, Kirsten 1483b
 Windfeld-Schmidt, Kirsten Marie Josefa 1382
 Windfeldt, Kirstine 849
 Windfeld, Kirstine (USA) 860b
 Windfeld, Kirstine Margrethe 851
 Windfeldt Jensen, Kirstine Marie (1907) 1440b
 Windfeldt Jensen, Kirstine Marie (1912) 1440j
 Windfeld, Kirstine Marie Elisabeth Dorthea 854
 Windfeld, Kjerstine 754a
 Windfeld, Klara Sofie 1235
 Windfeld Jensen, Klaus (1951) 1727
 Windfeldt Jensen, Klaus (1953) 1568a
 Windfeldt Schmidt, Klaus Axel 1653
 Windfeld, Knud (1868) 951
 Windfeldt, Knud (1932) 1524
 Windfeld-Hansen, Knud (1883) 1252
 Windfeld-Schmidt, Knud Christian Josef 1378
 Windfeld-Petersen, Knud Ejnar 1440
 Windfeld, Knud Hansen (1669) 304
 Windfeld, Knud Ibsen (1750) 553, 556
 Windfeld, Knud Ibsen (1833) 781
 Windfeld, Knud Nielsen (1870) 952
 Windfeld, Knud Termansen (1822) 772
 Windfeld, Knud Termansen (1832) 775a
 Windfeld, Knud Termansen (1833) 775b
 Windfeld, Knud Termansen (1840) 776b
 Windfeldt, Kristen Anna 2295
 Windfeld, Kristen Ebbensgaard 1189
 Windfeld-Schmidt, Kristian 1737

- Windfeldt, Kurt Martin 2306c
 Windfeldt, Larry Lee 1919
 Windfeld, Lars (1969) 1903
 Windfeld-Høeberg, Lars Christian 1785
 Windfeld Lund, Lars Kristian 1910
 Windfeld, Lars Jensen 523
 Windfeld-Hansen, Laura 2225
 Windfeldt Jensen, Lene 1564
 Windfeldt-Schmidt, Lennart 1720
 Windfeldt, Lillian Evelyn 1495
 Windfeldt, Lisa Mary 1930a
 Windfeld, Lisbet 1766
 Windfeld Sørensen, Lotte 2231
 Windfeld-Hansen, Louise 2224
 Windfeldt, Lynne Ann 1930
 Windfeldt, Mabel Adella 1496
 Windfeldt Jensen, Mads 2012
 Windfeld, Mads Hans 1150
 Windfeld, Malene 1775
 Windfeldt Jensen, Malene 2013
 Windfeld, Malfred Lovise Kirstine 1145
 Windfeld, Maren Andreasdatter 547
 Windfeld, Maren Andreasdatter 404
 Windfeld, Maren Clausdatter 605
 Windfeld, Maren Hansdatter (1728) 539
 Windfeld, Maren Ibsdatter (1818) 777
 Windfeld, Maren Ibsdatter (1834) 754
 Windfeld-Hansen, Maren Kirstine 1163
 Windfeld, Maren Nielsdatter 505
 Windfeld, Margrethe (1856) 900
 Windfeld-Hansen, Margrethe (1888) 1250
 Windfeld, Margrethe Andreasdatter (1698) 407
 Windfeld, Maria Andreasdatter (1699) 408
 Windfeld-Schmidt, Maria Theresia 1379
 Windfeld-Hansen, Mariann 2044
 Windfeldt, Marianne (1948) 1943
 Windfeld-Petersen, Marianne (1957) 2262
 Windfeldt Schmidt, Marie 2122
 Windfeldt Jensen, Marie Kirstine 1440i
 Windfeld, Marie Lovise 1139
 Windfeld, Marine Jørgensdatter 515
 Windfeld-Hansen, Marius (1850) 963
 Windfeldt Pedersen, Marius Cilius 1437
 Windfeldt, Mark Bradley 2292
 Windfeld, Markus (Claudius) 763
 Windfeldt Jensen, Martin 2009
 Windfeld, Martin Nielsen 501
 Windfeldt Schmidt, Mary 1328
 Windfeld, Mary Alice 1753
 Windfeld, Mathis Andreasen 410
 Windfeldt, Maureen Elise 2296
 Windfeld Jensen, Meta 1509
 Windfeld, Meta Sophie Kirstine 903
 Windfeld, Mette (1940) 1481
 Windfeld, Mette (1958) 1891
 Windfeld, Mette (1961) 2024
 Windfeldt, Mette (1974) 1945b
 Windfeldt Jensen, Mette (1955) 2265
 Windfeldt Jensen, Mette (1964) 2010
 Windfeld, Mette Andreasdatter (1697) 406
 Windfeld, Mette Andreasdatter (1701) 409
 Windfeld, Mette Cathrine Knudsdatter 658
 Windfeld, Mette Dorothea 755
 Windfeld, Mette Hansdatter 306
 Windfeld, Mette Hansine Caroline 762
 Windfeld, Mette Ibsdatter (1744) 553
 Windfeld, Mette Ibsdatter (1818) 748
 Windfeld, Mette Jensdatter 561
 Windfeld, Mette Johanne 1905
 Windfeld, Mette Marie Andersdatter 543
 Windfeldt, Michael Gene 2299
 Windfeldt Jensen, Mikael 2011
 Windfeld Lund, Mille 2289b
 Windfeld, Mogens (1942) 2019
 Windfeldt Jensen, Mogens 1232d
 Windfeldt Jensen, Morten 2007
 Windfeld-Hansen, Nanna 2223
 Windfeld, Niels (1819) 757
 Windfeldt Jensen, Niels (1928) 1563
 Windfeldt Jensen, Niels (1937) 1567
 Windfeld-Lund, Niels (1966) 1772
 Windfeldt, Niels Christian Lykke 1151a
 Windfeldt, Niels Clausen 606
 Windfeldt, Niels Frederik Læssøe 1526a
 Windfeldt, Niels Gunner 1194
 Windfeld, Niels Hansen (1661) 302
 Windfeld, Niels Holger 1233
 Windfeldt, Nielsine Ibsdatter 753, 780
 Windfeld, Niels Jensen (1726) 521
 Windfeld, Niels Jensen (1735) 525
 Windfeld, Niels (Nicolai) Jensen 557
 Windfeldt, Niels Jørgen Bang 1522a
 Windfeld Lund, Niels Jørn (1949) 1911
 Windfeld, Niels Kristen 101
 Windfeldt, Niels Ryberg 913
 Windfeld, Niels Sehested 661
 Windfeld-Schmidt, Niels Steen (Niel Windfeld) 1383
 Windfeld, Niels Termansen (1826) 774
 Windfeld-Hansen, Nina 1615
 Windfeld, Nis Jens Jørgen 857
 Windfeld, Noel Francis 1746
 Windfeld-Petersen, Olaf Fisker 1439
 Windfeld, Ole (1967) 1902
 Windfeld-Hansen, Ole 1616
 Windfeldt Jensen, Ole (1897) 1440b
 Windfeldt Jensen, Ole (1940) 1567a
 Windfeldt Pedersen, Ole (1957) 2255a
 Windfeld-Schmidt, Olga Emilie 1374
 Windfeldt Pedersen, Olga Henriette Marie 1436
 Windfeld, Orsle Jensdatter 522
 Windfeldt Schmidt, Otto Marius 1102
 Windfeldt Schmidt, Palle 2123
 Windfeld, Peder (1778) 647
 Windfeld, Peder Stephansen 609
 Windfeldt, Peer Eigil 1199
 Windfeld, Per (1904) 1247
 Windfeld, Per (1931) 1478
 Windfeld-Hansen, Per Morata de 2226
 Windfeld Jensen, Per 1940
 Windfeldt Jr., Pete 1492
 Windfeld, Peter (1883) 1156
 Windfeld, Peter (1953) 1765
 Windfeld, Peter (1960) 1900
 Windfeldt Jensen, Peter (1906) 1440g
 Windfeldt Jensen, Peter (1960) 2006
 Windfeld-Petersen, Peter (1928) 1862
 Windfeldt Schmidt, Peter 1656
 Windfeld Sørensen, Peter 1788
 Windfeld, Peter Jensen (1765) 607
 Windfeldt, Peter Magnus 1930j
 Windfeld-Hansen, Peter Marius (1954) 2052

- Windfeld, Peter Mathias (1848)
882
- Windfeld, Peter Mathias (1900)
1152
- Windfeld, Peter Severin 911
- Windfeld, Peter Thomas 1749
- Windfeld, Poul (1967) 1904
- Windfeld-Schmidt, Poul Erik 1739
- Windfeld-Hansen, Preben 1611
- Windfeldt, Preben Læssøe 1526
- Windfeld, Rasmus 737
- Windfeldt Jensen, Rasmus 2015a
- Windfeld, Rasmus Anton 858
- Windfeld, Regine Caroline 642
- Windfeldt, Richard Anker 1920
- Windfeldt-Schmidt, Roberto 1719
- Windfeld, Roger Linton 1922
- Windfeld, Rune Rye 2282
- Windfeld-Hansen, Sebastian
Morata de 2228
- Windfeldt, Sherri Ella 2306a
- Windfeld, Signe Kristine 1191
- Windfeld, Sophia Dorthea
Ibsdatter 749
- Windfeld, Sophie Marie 755a
- Windfeldt, Steffen 1566
- Windfeldt, Steve Jon 2299c
- Windfeld, Stig 2020
- Windfeld, Stine Wøhler 2372
- Windfeld-Hansen, Suzanne 2050
- Windfeldt, Svend Tage 1197, 1203
- Windfeldt, Svend Vagn 1195
- Windfeld, Søfren Andersen 544
- Windfeld, Søfren Jensen 427
- Windfeld, Søren (1953) 1890
- Windfeld-Hansen, Søren 1787
- Windfeldt, Søren Aage Gamstrup
1193
- Windfeld, Søren Andersen 546
- Windfeldt, Søren Ryberg 1527
- Windfeld, Søster Kirsten 1111
- Windfeld Jensen, Tage 1508
- Windfeld, Terman (1823) 759
- Windfeldt, Teresa Joyce 1930h
- Windfeld, Terman (U.S.A.) 860c
- Windfeld, Terman (1861) 947
- Windfeld Jensen, Termann (1826)
768
- Windfeldt Jensen, Termann (1911)
1232a
- Windfeld, Terman Hansen (1793)
651
- Windfeld, Terman Knudsen
(1787) 653
- Windfeld, Terman Nicolaj (1785)
643
- Windfeld, Termann Nicolai (1857)
855
- Windfeld, Terman Nicolaj (1870)
853
- Windfeld, Termine Nicoline
Kirstine 743
- Windfeld, Teubner Hansen 790
- Windfeld, Theodor 891
- Windfeldt Jensen, Therkel 1565
- Windfeldt, Thermine 1860
- Windfeld, Thomas (U.S.A.) 860a
- Windfeld Jensen, Thomas 1172
- Windfeldt Schmidt, Thomas
(1972) 2127
- Windfeld-Schmidt, Thomas (1979)
2218
- Windfeldt, Thomas Arne 1924
- Windfeld, Thomas Christian 883
- Windfeld, Thomas Ibsen (1826)
753, 780
- Windfeld, Thomas Jensen (1766)
608
- Windfeld, Thomas Jensen (1774)
611
- Windfeld, Thomas Peter 747
- Windfeld Lund, Thomas Christian
1483
- Windfeld, Thora 1475
- Windfeld-Hansen, Thora Ellen
1253
- Windfeld, Thyra Marie 1569
- Windfeld, Thyra Molly 1571
- Windfeldt, Tina (1969) 1945a
- Vindfeldt Pedersen, Torben 2255c
- Windfeld Lund, Torkil 1395
- Windfeld-Lund, Troels 1771
- Windfeld, Troels Andersen 542
- Windfeld, Troels Christian Jensen
(1752) 562
- Windfeld-Schmidt, Troels Ib 1738
- Windfeld, Troels Ibsen (1812) 732
- Windfeld, Troels Ibsen (1823) 736
- Windfeld, Troels Ibsen (1834) 742
- Windfeld, Troels Jensen (1749)
559
- Windfeld, Troels Jensen (1753)
563
- Windfeld, Troelsine Catrine 733
- Windfeldt Schmidt, Troels Peter
1658
- Windfeld, Truels Ibsen (1746) 551,
554
- Windfeld Schmidt, Truels Ibsen
(1819) 730
- Windfeld Schmidt, Truelsine
Ebbine 725, 726
- Windfeld, Truels Jensen (1750)
560
- Windfeld, Truels Terman (1943)
1591
- Windfeld, Tyge 1393
- Windfeld, Ulla 1401
- Windfeldt Jensen, Ulla 2014
- Windfeldt Nielsen, Ulla 2250c
- Windfeld, Ulrik Christian 2035a
- Windfeld, Ulrikka Elisabeth 739
- Windfeld Schmidt, Ulrica
Elisabeth 724
- Windfeld, Ulrikke (1970) 1774
- Windfeld, Ursula Jensdatter 524
- Windfeld, Ursula Maria 527
- Windfeld, Vagn Thomsen 1110
- Windfeld, Valborg (1888) 1112a
- Windfeld, Valborg (1908) 1455
- Windfeldt, Valerie Jean-Marie
2306
- Windfeldt-Schmidt, Walter 1365
- Windfeldt, Velma Marie 1493
- Windfeldt, Verla May 1491
- Windfeldt, Verna June 1491a
- Windfeld Lund, Vibeke 1767
- Windfeld, Viggo 1575
- Windfeld, Viggo Tolderlund 1240
- Windfeldt, Wilma Ione 1489
- Windfeld, Åse 1399
- Winding, Dorte 1419
- Winding, Hanne 1420
- Winding, Hans 1120
- Winding, Karen 1421
- Wismar, Søren Sørensen 1023
- Wissing, Ove 1253
- Voetmann, Flemming 1419
- Voetmann, Martin Brix 1818
- Voetmann, Mette Brix 1817
- Vogt, Anne Cathrine 816
- Vogt, Falle 955
- Voldby, Karen Lund 1526
- Wulff, Kirsten 1598
- Wøhler, Jette 2020
- Zeuthen, Margrethe D. 413
- Ørsted, Frederix Christian 635
- Ørsted, Egerborg 636
- Ørsted, Jens 527
- Ørsted, Jens Windfeld 633
- Ørsted, Niels Windfeld 634
- Østerlund, Maren Gunild Nielsen
1434

SLÆGTEN WINDFELD

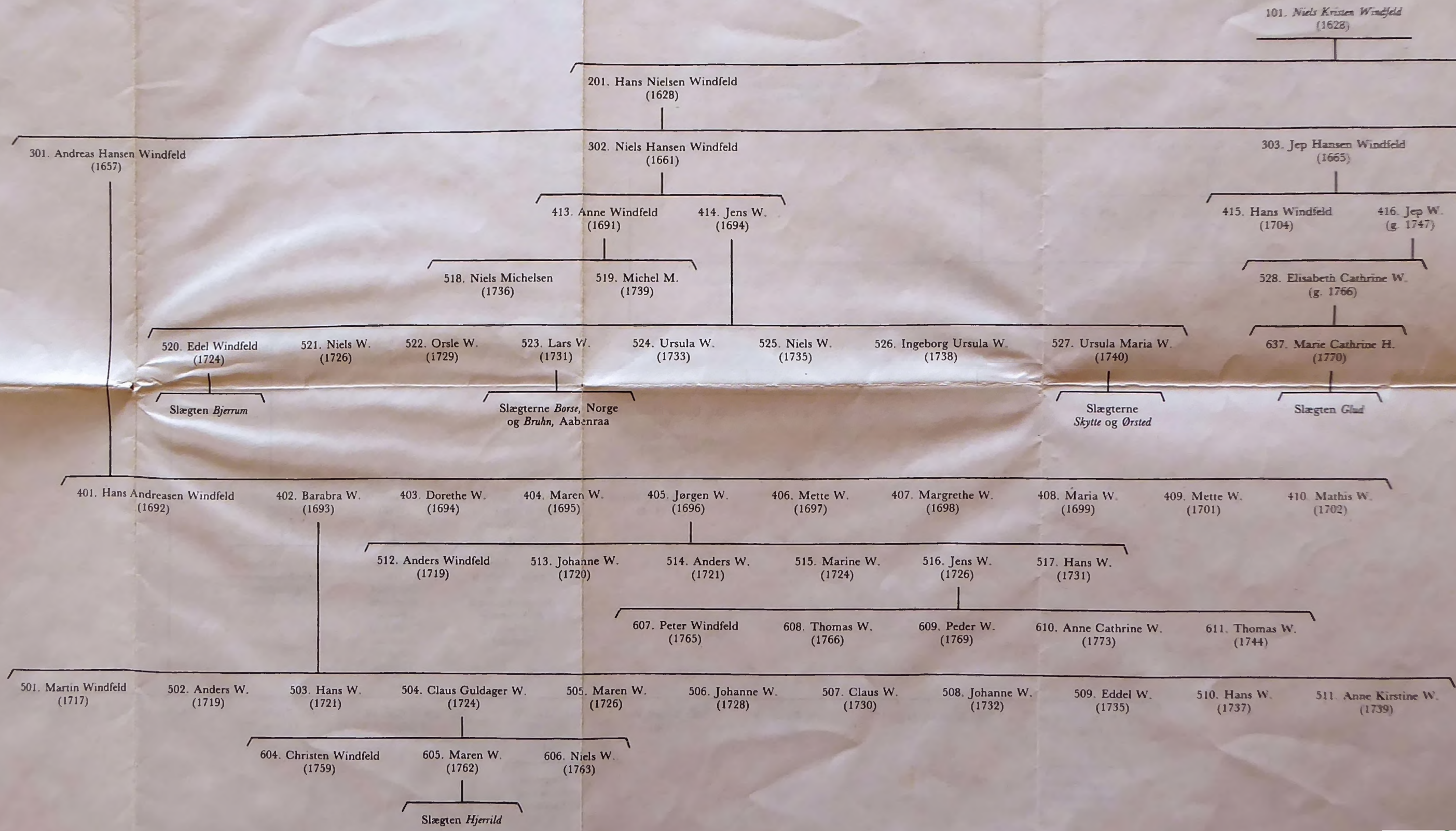

202. Birgitte Nielsdatter Windfeld
(død 1690)

304. Knud Hansen Windfeld
(1669)

305. Gunder Hansdatter Windfeld
(1672)

306. Mette Hansdatter Windfeld
(1675)

307. Anne Hansdatter Windfeld
(1677)

417. Andreas Windfeld
(1698)

418. Christian W.
(1700)

419. Hans W.
(1703)

420. Iver Ravn
(1696)

421. Barabra R.
(1697)

422. Jürgen R.
(1699)

423. Kiersten R.
(1701)

425. Simon R.
(1705)

426. Hans Windfeld
(1700)

427. Sofren W.
(1703)

428. Caren W.
(1705)

429. Gunder W.
(1707)

430. Jens W.
(1708)

431. Johanne W.
(1709)

432. Barbra W.
(1710)

433. Ib W.
(1712)

434. Jens W.
(1715)

550. Otto Diderik Lund
(1733)

551. Ulrica Elisabeth L.
(1744)
(g. Truels Ibsen W.)
(nr. 554)

553. Mette Windfeld
(1744)

554. Truels W.
(1746)
(Amtsforvalter)

555. Hans W.
(1748)

556. Knud W.
(1750)

Præstelinien
Terman Nicolaj W.
Slægterne
Windfeldt Schmidt
Bech Brøndum
Stochholm og
Enemark

Slægterne
fra
Lundgaard
Øllufgaard
Landting
Udstrup og
Hesselmed
Slægten
Tranberg

Slægten fra
Tanderupgaard
og slægten
Windfeld-Hansen

557. Niels Windfeld
(1745)

558. Anne Cathrine W.
(1747)

559. Troels W.
(1749)

560. Truels W.
(1750)

561. Mette W.
(1751)

562. Troels Chr. W.
(1752)

563. Troels W.
(1763)

564. Jeb W.
(1755)

566. Claus W.
(1757)

Slægterne
Sehested og
Palludan

Slægterne
Frøebøse og
Kuhlmann