



# Danskernes Historie Online

Danske Slægtsforskeres Bibliotek

## Dette værk er downloadet fra Danskernes Historie Online

**Danskernes Historie Online** er Danmarks største digitaliseringsprojekt af litteratur inden for emner som personalhistorie, lokalhistorie og slægtsforskning. Biblioteket hører under den almennyttige forening Danske Slægtsforskere. Vi bevarer vores fælles kulturarv, digitaliserer den og stiller den til rådighed for alle interesserede.

### Støt Danskernes Historie Online - Bliv sponsor

Som sponsor i biblioteket opnår du en række fordele. Læs mere om fordele og sponsorat her: <https://slaegtsbibliotek.dk/sponsorat>

### Ophavsret

Biblioteket indeholder værker både med og uden ophavsret. For værker, som er omfattet af ophavsret, må PDF-filen kun benyttes til personligt brug.

### Links

Slægtsforskeres Bibliotek: <https://slaegtsbibliotek.dk>

Danske Slægtsforskere: <https://slaegt.dk>

# Slægt & Stavn

2. kvartal 1995:2



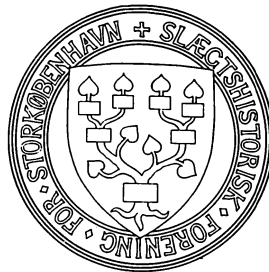

ISSN 0107 - 539x

udgives af  
SLÆGTSHISTORISK FORENING FOR STORKØBENHAVN

Formand: Jørgen Aasberg  
MacDonald Alle 15, 2750 Ballerup - 4497 0171

Kasserer og  
ansvarshavende  
redaktør: Lone Wredstrøm  
St. Kongensgade 89, 2., 1264 K - 3332 7913  
(EFTER KL 18)

Øvrige redak-  
tionsmedlemmer: Bjørn Sommer  
Åboulevarden 14, 2200 N - 3135 2389

Grethe Aasberg  
MacDonald Alle 15, 2750 Ballerup - 4497 0171

Tidsbestilling til A M Krogh-Thomsen  
biblioteksbesøg i Hedebyvej 5, 3560 Ølstykke - 4217 9251  
Mormonkirken -  
åbningstid: ti-on-to kl 15.00-20.00  
samt 2. ma i måneden kl 17.00-19.15

Bladet sendes gratis til foreningens medlemmer.

Bladet udsendes 4 gange årligt - sidst i februar, begyndelsen af maj, midt i august samt midt i december. Hvis De ikke har fået bladet omkring disse terminer, bedes De rette henvendelse til Deres lokale postkontor.

Dead-line for indsendelse af artikler er 1. januar, 1. april, 1. juli samt 1. november.

For enkelte numre er prisen kr. 10 eller i årsabonnement kr. 40 (4 numre pr. årgang), der kan indbetales på foreningens girokonto nr 2 20 86 28.

Kontingent for medlemskab af Slægtshistorisk forening for Storkøbenhavn koster kr. 100 årligt - samboende partner kr. 50 årligt.

Eftertryk med kildeangivelse tilladt.

\*\*\*\*\*

# *Generalforsamling*

Generalforsamlingen 13. marts 1995.

- a. Lene Olsen blev valgt til dirigent.
- b. Formanden nævnte i beretningen, at foreningens medlems-tal er 432. Der er 40 abonnenter på Slægt & Stavn.

Bestyrelsen har anket over, at RA har inddraget papirkopierne af FT 1787 - 1850 og i stedet stillet nogle dårlige mikrokort til rådighed - med hvid skrift på blå baggrund.

Papirkopierne er sendt til Dansk Data Arkiv i Odense, hvor de indgår i et kildeindtastningsprojekt. Det vil om en årrække være muligt at foretage EDB-søgning i disse FT.

Ved Generalforsamlingen sidste år var der enighed om, at foreningen skulle anskaffe et højttaleranlæg. Bestyrelsen drøftede forskellige muligheder, men var enige om, at anlægget skulle være let at transportere, være ledningsfrit og både til håndmikrofon og knaphulsmikrofon - priser mellem 13-28.000 ex. moms - alt for kun 1 kanal. Vi har købt det anlæg, der netop er i brug, efter at det blev afprøvet ved vores foredrag i februar. Pris kr. 14.500 incl. moms. for anlægget med 2 kanaler. Ved leje af tilsvarende anlæg hver gang skulle vi regne med leje kr. 500 ex. moms.

Foreningen er fortsat medlem af Sammenslutningen af Slægtshistoriske foreninger (SSF) og af Dansk Historisk Fællesråd (DHF).

SSF udsender bladet "Slægten", samt nogle temahæfter, hvoraf vi indkøbte et antal af hæfterne vedr. kirkesogne og militære arkiver, så medlemmerne kan få hæfter til en rimelig pris.

Vi afholdt "Slægtsforskerdag" den 24. september 1994 med temaet: "Få kød på anerne" - bolig og leveforhold. Der var stor tilslutning, idet 142 deltog.

Vi har atter slægtsforskerdag den 23. september 1995, denne gang over emnet "Vore fremmede forfædre".

Formanden nævnte til slut, at Sv. Vinther-Knudsen vil koordinere studiegrupper, hvis nogle medlemmer vil samles for at studere. Der vil komme et indlæg i S&S.

Her afsluttede formanden beretningen.

Robert Oest-Larsen efterlyste svar på forslaget om studiegrupper - bad forsamlingen komme med emner: Gotisk, specielle sogne, slægtsnavne o.lign. Sv. Vinther-Knudsen præsenterede sig for forsamlingen og bad evt. medlemmer henvende sig til ham.

Lene Olsen nævnte, at der mangler frivillig arbejdskraft til at indtaste oplysningerne i de nævnte FT. Allerede indtastede kan der trækkes på nu. Hun nævnte endvidere, at Personalhistorisk Tidsskrift arbejder på et personregister over 110 årgange.

Beretningen herefter godkendt.

- c. Kassereren aflagde det reviderede regnskab til godkendelse. Hun beklagede, at regnskabet ikke var nået med i seneste nummer af S&S.

Kassereren gennemgik derefter forskellige poster.

Når man sammenlignede udgifterne for S&S, var de meget større i 1994 end året før, dette skyldtes, at 1993 kun dækkede 3 numre og ikke som normalt 4, mens 1994-regnskabet havde udgifter for 5 numre.

Portoudgifterne var ligeledes større, idet S&S er kommet på en bedre papirkvalitet.

Kontorartikler dækker endvidere optagelse i hæftet "A-jour", samt at vi er optaget i telefonfagbogen.

Der kom forslag fra forsamlingen om køb af obligationer, men for stor mulighed for fejlinvestering, samt behov for likvid kapital, betyder, at forslaget ikke blev vedtaget.

Regnskabet godkendt.

- d. Ingen indkomne forslag.

- e. Kontingentet vedtaget fortsat kr. 100 for enkeltmedlem og 50 kr. for samboende.

- f. Valg til bestyrelsen.  
Valgt blev: Dujardin, Krogh-Thomsen, Lerche og Wredstrøm.

Suppleant: Sv. Vinther Knudsen.

- g. Valg af revisor og suppleant.  
Revisor: Svend Trolle-Christensen.

Suppleant: Povl Clasen

h. Eventuelt.

Lone Wredstrøm nævnte, at avispostkontoret opkræver ekstra kr. 250 for indstik (forårsudflugt/programmer m.v.) i S&S.

Formanden takkede Lene Olsen for god ledelse af mødet.

\*\*\*

Efter generalforsamlingen har bestyrelsen konstitueret sig således:

Formand: Jørgen Aasberg, MacDonald Alle 15,  
2750 Ballerup - Tlf. 4497 0171

Kasserer: Lone Wredstrøm, St. Kongensgade 89,2.  
1264 K - Tlf. 3332 7913

Sekretær: Gyda Mølsted, Ajax Alle 18,  
2650 Hvidovre - Tlf. 3149 2878

Robert Oest-Larsen, Blidahlund 2,  
2920 Charlottenlund - Tlf. 3161 0177

A. M. Krogh-Thomsen, Hedebyvej 5,  
3650 Ølstykke - Tlf. 4217 9251

Inger Lerche, Lewaldsvej 3,5-D,  
2800 Lyngby - Tlf. 4587 8308

Erling Dujardin, Digehuset 5,  
2670 Greve - Tlf. 4290 8625.

Sv. Vinther-Knudsen, Nyvej 10 B,3.th.  
1851 Frb.C - Tlf. 3122 0838.

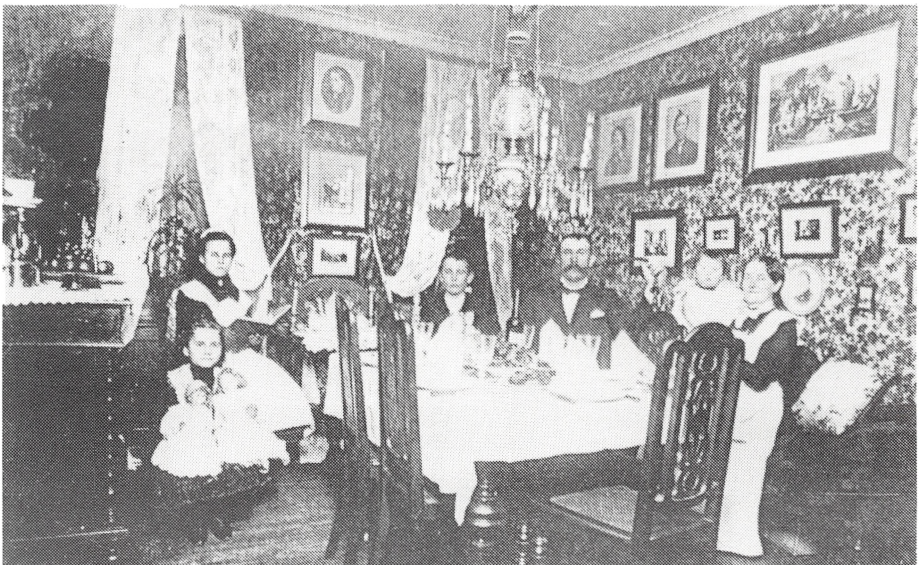

REGNSKAB FOR ÅRET 1994

INDTÆGTER:

	(1993)	
Kontingent		
Betalt i 94	50.260,-	
Forudbet. i 93	200,-	
÷ betalt vedr. 95 ÷ 9.605,-		40.855,00 kr. (43.050,-)
 Gæstekort	210,00 kr-	(405,-)
 Renter	1.919,99 kr.	(2.982,09)
 Slægtsdag	5.100,84 kr.	(2.142,15)
	=====	
	48.085,83 kr.	
	=====	

BALANCE PR. 31.12.1994

AKTIVER:

Kontantbeholdning		0,00 kr.
 Giro	5.117,39 kr.	
Checkkonto	12.950,74 kr.	74.381,11 kr.
Højrentekonto	56.312,98 kr.	
	=====	
	74.381,11 kr.	
	=====	

UDGIFTER:

		(1993)
Slægt & Stavn	19.278,22 kr.	(10.445,50)
Medlemsmøder	5.240,00 kr.	(6.312,25)
Årsmøder SSF + DHF	2.145,50 kr.	(2.679,75)
Kont. andre foreninger	4.091,43 kr.	(3.800,46)
Kontorartikler	3.706,88 kr.	(1.228,48)
Særhæfter (2.235 ÷ 1.550)	685,00 kr.	
Porto	8.868,68 kr.	(5.934,39)
Udflugt	378,50 kr.	(551,25)
Overskud	3.691,62 kr.	(15.552,21)
	=====	
	48.085,83 kr.	(46.504,29)
	=====	

PASSIVER:

Egenkapital pr. 1.1.94		61.284,49 kr.
÷ forudbet. i 1993	÷	200,00 kr.
+ forudbet. for 1995		9.605,00 kr.
Overskud		3.691,62 kr.
		=====
		74.381,11 kr.
		=====

Beholdningen af ældre numre af "Slægt & Stavn" og særhæfter er værdisat til kr. 0,00.

Ovenstående regnskab er revideret og fundet i overensstemmelse med de foreliggende bilag. Den angivne formue fandtes i overensstemmelse med kontoudtog.

432 medlemmer - heraf 30 samboende og 40 abonnenter på "Slægt & Stavn" pr. 31.12.1994

København, den 7. marts 1995

  
Lone Wredstrøm, kasserer

  
Sv. Aa. Trolle-Christensen, revisor

# Spørgsmål og svar

Foreningen modtog et brev den 3. februar fra en af vores medlemmer. Det stillede et spørgsmål, som sikkert også har spøgt hos andre af foreningens medlemmer, derfor bringes brevet her i bladet - efter aftale med afsenderen -tillige med det uddybende svar. Redaktionen af "Slægt & Stavn" vil meget gerne modtage lignende spørgsmål, som kan give anledning til enten debat eller konkrete svar her i bladet.

"Slægtsforskning og edb"

Adskillige anvender idag en PC'er i deres slægtsforskning, og det er klart, at det netop er en opgave, som egner sig for en edb løsning.

Jeg har indtrykket af, at de fleste i større eller mindre grad har opbygget deres eget system, eller har fået fat i et program, der i een eller anden grad opfylder de pågældendes behov.

For mig at se, ville det være nærliggende, at bede en af de garvede brugere vurdere mulighederne i de programmer, der er til rådighed på markedet, og finde frem til det - eller de, der må anses for bedst.

Kunne man nå frem til, at der var et system, der kunne udnævnes til "Systemet", som alle slægtsforskere kunne bruge - og med ensartet terminologi, ville det blive meget let at udveksle oplysninger - det kunne virkelig give indhold i begrebet "Bytte aner", som hidtil har givet beskedne udbytter i forhold til anstrengelserne.

Jeg ville finde, at det virkelig var en opgave for Slægtshistorisk Forening. Viger foreningen tilbage, for at give sig i kast med opgaven, ville det i hvert fald kun kræve en beskeden indsats, at indkalde eksempler på opbyggede systemer med angivelse af, hvad de kan, og hvordan de kan erhverves, frem for at alle hver for sig, skal opfinde de dybe tallerkener, med risiko for, at de kun bliver flade, eller vender den gale vej.

Med venlig hilsen

A.H.Jespersen  
Baunelukket 3  
2810 Gentofte





DIS-Danmark har eksisteret siden 1987 og består idag af omtrent 1100 medlemmer, men det er tilsyneladende alligevel nemt at skjule sig i mængden af mulige foreninger for slægtsforskere.

Da Slægtshistorisk Forening for StorKøbenhavn modtog brev fra A.H. Jespersen blev der sendt en kopi til os for yderligere kommentarer. Det berører jo i høj grad vores aktivitetsområde. DIS står for Data i Slægtsforskning. Computeren er et nyttigt og kærkomment redskab til håndtering af vores slægts- og personalhistoriske oplysninger.

Computeren er ideel til at opbevare de "ustyrliche" data, og tilføjelser/ændringer i det allerede indtastede foretages let. Foruden de almindelige tekstbehandlings- og databaseprogrammer er der udviklet særlige slægtsforskningsprogrammer. Det vrimler med forskellige programmer og på det danske marked findes i øjeblikket omkring 10 dansk-sprogede slægtsforskningsprogrammer til DOS og Windows-baserede PC'ere.

DIS-Danmarks hovedformål er at udbrede kendskabet til EDB som et værktøj i forbindelse med slægtsforskning, men beskæftiger sig også med emner, som har et lidt bredere sigte. De to faste elementer i foreningens virke er medlemsbladet *Slægt & Data*, der udkommer fire gange årligt og de 8-10 medlemsmøder, som afholdes forskellige steder rundt i landet. Foruden de fire numre af *Slægt & Data* udsendes ca. en gang årligt et særnummer til medlemmerne, hvori udvalgte emner tages op:

- 1992: Slægtsforskningsprogrammer
- 1993: Oversigt over afskrevne kilder
- 1994: Scanning

Her til sidst vil vi lige nævne en meget stor aktivitet som DIS-Danmark tog initiativ til i 1992: Kildeindtastningsprojektet. Kildeindtastninger koordineres og indtastes ensartet, således at flere kan få gavn af hinandens arbejde. Der er udarbejdet vejledninger, KIP (Kildeindtastningsprogram) og database-skabeloner. Indtastere sættes i forbindelse med korrekturlæsere og al arbejdet arkiveres hos Dansk Data Arkiv i Odense.

Medlemskab af DIS-Danmark koster 100 kroner om året og det opnås ved at indbetale beløbet på foreningens girokonto:  
5 01 20 58, DIS-Danmark v/kasserer Jens J. Jerichow,  
Kastelsvej 24, 2100 København Ø.

Nærmere oplysninger om foreningen kan fås ved henvendelse til:

Svend-Erik Christiansen  
Hvedebjergvej 24, 8220 Brabrand Tlf. 86 25 22 52 (formand)

Jens J. Jerichow  
Kastelsvej 24, 2100 København Ø Tlf. 35 26 62 15 (kasserer)

Hanne Marie Rud  
Egebjergtoften 122, 2750 Ballerup Tlf. 44 66 17 04 (redaktør)

KAN DU VIRKELIG GENNEMSGØGE TUSINDER AF POSTER PÅ  
FÅ SEKUNDER? DET VIL JEG SE, FØR JEG TROR DET.

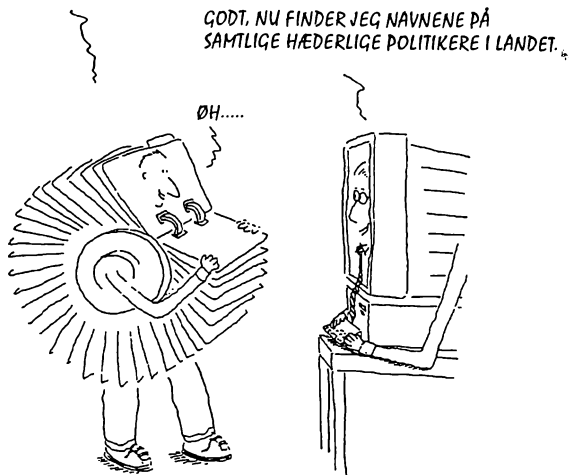

## Røverkøb

Nu er chancen der for at supplere din samling af HVEM FORSKER HVAD.

Eller en god idé til gave til slægts-, personal- og lokalhistorikere, som ikke selv abonnerer - eller måske ikke kender HVEM FORSKER HVAD.

Mindre restoplæg af årgangene 1988-1992 sælges. Priserne er inkl. 25% moms.

Hver bestilling tillægges porto.

Antal	Årgang	å kr. (inkl. moms)	i alt kr. (inkl. moms)
	HVEM FORSKER HVAD 1988	10,00	
	HVEM FORSKER HVAD 1989	10,00	
	HVEM FORSKER HVAD 1990	15,00	
	HVEM FORSKER HVAD 1991	15,00	
	HVEM FORSKER HVAD 1992	25,00	
	HVEM FORSKER HVAD 1988-1991	40,00	
	HVEM FORSKER HVAD 1988-1992	50,00	

Da der er færre HFH 1991 end de andre årgange tilbage, justeres prisen efter det leverede.

\_\_\_\_\_ Årgang 1993 sælges til ordinær pris 45 kr. (inkl. moms). \_\_\_\_\_

\_\_\_\_\_ Årgang 1994 sælges til ordinær pris 45 kr. (inkl. moms og porto). \_\_\_\_\_

Navn:

Adr.:

Bestilling sendes til:

HVEM FORSKER HVAD  
v/ redaktør Elsebeth Paikin  
Kildevænget 37  
2100 København Ø.

## OPRÅB FRA SVERIGE

*Slægtsforskere har ofte mange jern i ilden! Fra en svensk slægtsforsker har vi modtaget følgende:*

### OPKALD!

Mit navn er Whilly Roos og jeg bor, sammen med min kone Gudrun, som kommer fra Danmark, i en lille landsby i Sverige ved navn Frillestad, ca. 15 km øst for Hålsingborg. Jeg har slægtsforsket i de sidste ca. 5 år i Danmark og Sverige, og har forsket tilbage til 1630-50, og i nogle linier tilbage til 1550.

Når jeg har forsket, har jeg opdaget, hvilket problem, det er for svenske forskere at forske i Danmark, og de samme problemer må jo være brødre/søstre på den anden side Øresund have, når vore aner har emigreret til Danmark eller Sverige for en lang/kort tid. Måske er de forblevet i landet, har giftet sig, stiftet familie osv. I 1800-tallet var der mange mennesker, som emigrerede fra Sverige til Danmark, men rejserne gik også den anden vej.

Omkostningerne blir jo store, uanset hvilket land, man skal rejse til for at slægtsforske. Desuden kommer jo problemer med at tale og læse sproget; ikke for alle, men for mange.

Derfor har jeg startet et projekt, som jeg har døbt til SLÆGTSFORSKER-SAMARBEJDE ÖVER GRÄNSEN, forkortet til "S Ö G". Projektet består af to dele:

Del 1: Her har jeg brug for forskere og andre (f. ex. arkivmedarbejdere), som kan hjælpe andre med at finde deres aner. Jeg behøver mange og har i dag ca. 30-35 i Danmark og ca. 10-15 i Sverige, men der blir flere hver uge.

Hvis en svensker spørger, om jeg har en ane med navnet August Karlsson, født 23. juni 1859, og som har emigreret til Danmark 1886, og som boede i Sorø sogn 1890. Så prøver jeg at finde en forsker, som bor i nærheden af Sorø, og med lidt held finder denne måske noget positivt. Hvis denne forsker betaler for porto eller telefon, får denne dækket op til 50,- kroner. Bliver det en større sum, skal jeg kontaktes, da det jo er efterlyseren, som skal betale.

Alle oplysninger registreres på EDB, da der jo kan komme flere, som efterlyser netop denne person.

Del 2: Alle I, som har svenskere i Jeres forskning, eller danskere, som er rejst til Sverige, vil jeg opfordre til at sende mig en udskrift på disse personer med

så mange oplysninger som muligt, hvorefter jeg vil taste dem ind på EDB. Med tiden håber jeg, at det bliver et Emigrantregister for Danmark og Sverige. De oplysninger, jeg beder om, er:

A. Alle navne, fødsels- og dødsdato, samt sted.

B. Hvis I har fundet en person, I ikke er i slægt med, så hvor I fandt oplysningerne; f. ex. "August Carlsson, 63 år, \* i Sverige, hattemagermester, Brøndstræde 199. FT 1845, side 103, Sorø sogn. Med de oplysninger kan jeg uden problemer finde oplysningerne igen.

C. Evt. kone og børn samt forældre.

D. Hvis I har ufuldstændige oplysninger, f. ex. kun navnet, så send disse også, måske kan det hjælpe nogen.

Hvis I er interesserede i at hjælpe mig, eller savner nogen, så skriv et brev eller ring til mig. Når I ringer, så lad telefonen ringe nogle gange, jeg er lidt handicappet.

Med venlig hilsen

Whilly Roos,  
Rycketoftevägen 10,  
S-260 33 Påarp,  
Sverige.  
Telefon +46 (0)42 22 93 93 indtil kl. 22.00

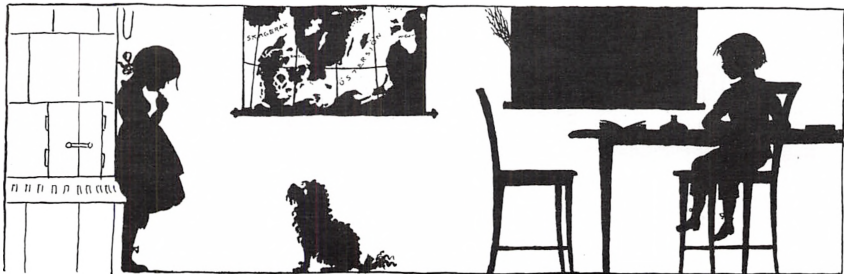

# Redegørelse for reglerne om registrering af hemmeligfødende barselspatienter på Rigshospitalet

1. Enhver ugift kvinde, der før 1. januar 1938 fødte på Rigshospitalet, er HEMMELIGFØDENDE, indtil hun selv skriftlig giver afkald derpå. Denne anonymitet er beskyttet i 100 år efter barnets fødsel (Kgl. resolution af 27. februar 1939).

2. Indberetninger vedrørende den pågældende fandt ikke sted, og barnet blev uden tilmelding herfra optaget i folkeregistret på det sted, hvor det efter udskrivningen fra Rigshospitalet fik ophold (Lov nr. 57 af 14. marts 1924 § 3, stk. 2).

3. Moderens og faderens navn m.v. er kun tilført ministerialbøgerne, såfremt frafaldelse af hemmeligholdelsen er afgivet hertil. Når der foreligger en attest, hvor der i forældrerubikken kun er anført et nummer, har moderen ikke frafaldet sin hemmeligholdelsesret på det tidspunkt, hvor attesten er udfærdiget.

4. I medfør af § 12 i Lov nr. 130 af 27. maj 1908 er der oprettet en HEMMELIG PROTOKOL over ugifte barselspatienter. Alene barnet kan mod legitimation (dåbsattest) få udstedt bevis for, hvem moderen er ud fra de oplysninger, hun har afgivet til den hemmelige protokol. Den hemmelige protokol strækker sig over perioden 1. juli 1908 til 31. december 1937.

5. I de tilfælde, hvor en hemmeligfødende moder har ladet sit barn døbe (navngive) uden for Rigshospitalet, har hun samtidig ophævet anonymiteten, hvorefter hendes navn skal anføres i barnets forældrerubrik (Kirkeministeriets cirkulære 23. december 1914 og skrivelse af 9. maj 1932).

Rigshospitalets kordegnkontor  
Blegdamsvej 9, 2100 København Ø.  
Tlf. 25 45 40 03 Eksp. 9-13



## SILHUETTER EFTERLYSES!

Undertegnede arbejder i øjeblikket på en bog om danske silhuetter. I den anledning er jeg interesseret i at komme i forbindelse med folk, som har kendskab til, hvor sådanne findes, eller som selv ejer et eller flere eksemplarer.

Jeg er også interesseret i at høre om specielle teknikker til fremstilling af silhuetter. Jeg ved selvfølgelig en del om metoderne, men hvis De mener at vide noget, som ikke er sædvanligt, er jeg meget lydhør.

Alt har interesse: Enkeltportrætter og familiescenerier, primitive billeder og billeder af folk fra alle samfundslag. Og alle tidsaldre - lige fra midten af 1700-tallet og op til i dag.

Naturligvis er det mest spændende, hvis man ved, hvem der har fremstillet dem og hvornår, - og hvem de forestiller. Men desværre er de jo sjældent signerede og daterede.

I første omgang er jeg blot interesseret i at blive orienteret, om der findes materiale. Hvis De har mulighed for at fremstille en fotokopi, er det jo et fint arbejdsmateriale. I givet fald aftaler jeg så nærmere om affotografering.

Med venlig hilsen

Jørgen Duus,  
Nyhavn 44,  
1051 Kbh. K.

Tlf: 33 12 70 46.

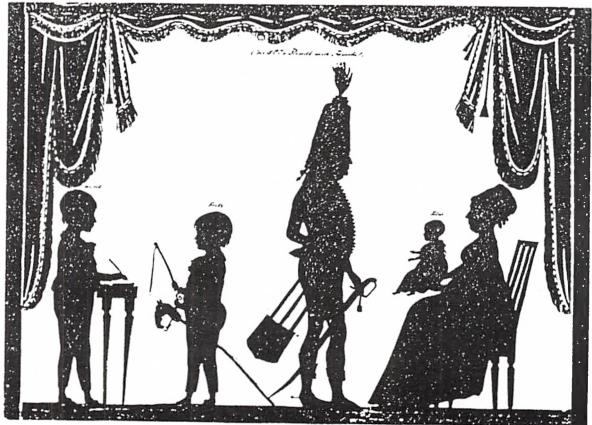

## *Genealogica 1. del*

Ilsøe, Harald: Kilder og litteratur til Det kongelige Biblioteks historie, trykt 1844-1992, en udvalgsbibliografi. 2. udgave. Knytter sig til E.C.Werlauff: Historiske Efterretninger om det store kongelige Bibliotek i København. (Specialhjælpebidler nr. 11). Det kongelige Bibliotek kr. 25 (01.6023)

Liebe, Poul Ib: Dansk krigshistorie, litteraturfortegnelse. I det syttende århundrede. (Det kongelige Garnitionsbiblioteks litteraturfortegnelser nr. 3C) Gratis (01.696)

Pedersen, Frank: Gamle værker 1533-1799. Bind 1-3 (fortegnelse over gamle værker i Kort- og Matrikelstyrelsens bibliotek med gengivelser af deres forsider) kr. 300 (02.3402)

Pedersen, Frank: Håndbog - biblioteket. Kort- og Matrikelstyrelsen. kr. 100 (02.3402)

Arkiver og museer i Viborg Amt. De lokalhistoriske arkiver i Viborg Amt kr. 10 (02.9)

Degn, Ole: Toldarkiver før 1969, vejledning og nøgle til toldarkiverne i landsarkiverne. Told- og Skattehistorisk Selskab kr. 125 (02.9)

Jensen, Charlotte S.H.: Tilbage til fortiden. Bind 2: guide til 20 specialsamlinger, historiske foreninger, organisationer m.m. Lokalarkiver i Vestsjællands Amt kr. 20 (02.9)

Noack, Johan Peter: Arkiver og kulturhistorisk museer. (Kulturens politik, bind 14). Klim kr. 150 (02.9)

Vejledning om arkivlovgivningen. Kommunernes Landsforening kr. 80 (02.9)

Thisted Amts Tidende, emneindex, sogne/emneindex. Thisted Bibliotek, Lokalhistorisk Arkiv (05.16)

Bjerregaard, Niels: Kirkebogsregistrering. Den Danske Præsteforening. kr. 60 (26.3)

Vase, Niels Jørgen R.: En afkrog af landet ?, omkring Harboøre-ulykken 1893. VAC kr. 128 (27.66)

Ejerlavfortegnelse, opstillet kommunevis. Kort- og Matrikelstyrelsen. kr. 280 (33.956)

Lind, Gunnar: Hæren og magten i Danmark, 1614-1662. Odense Universitetsforlag kr. 300 (35.52)



Timmermann, Knud: Midt i en brydningstid, historien om det sønderjyske grænseværn, Fodfolkspionerkommandoet. Fodfolkspionererne kr. 90 (35.52)

Lisberg Jensen, Ole: Orlogsmuseet, introduktion til flådens historie. Orlogsmuseet. kr. 25 (35.54)

Nissen, Gunhild: Udfordringer til højskolen, danske folkehøjskoler 1844 til 1994. Foreningen for Folkehøjskoler kr. 300 (37.41)

Nørr, Erik: Skolen, præsten og kommunen, kampen om skolen på landet 1842-1899. Jurist- og Økonomforbundet. (Videreførelse af hans: Præst og administrator). kr. 295 (37.96)

Hvam, Torben: Ebberødgårds historie, i medgang og modgang, i anledning af institutionens 100 års jubilæum. Birkerød Lokal-historiske Arkiv og Museum kr. 160 (38.7)

Ryking-Eriksen, Kirsten: "et vist simpelt, ærbart Udseende", tøj fra 1770-1900 i Kalundborg og omegn. Kalundborg og Omegns Museum kr. 100 (39.7) DET VAR DENNE BOG, SOM VAR GRUNDLAG FOR FORÅRETS SIDSTE FOREDRAG.

46.219 vej- og stednavne - Sjælland, Lolland-Falster, alfabetisk fortegnelse over mere end 46.219 gade-, vej og stednavne i 77 kommuner i Frederiksborg, Roskilde, Vestsjællands og Storstrøms amter. Pramvig/Jægerspris Reklame kr. 195 (40.164)

Proviathanuset, restaurering 1990-93. Slots- og Ejendomsstyrelsen kr. 85 (46.37)

Danske gårde i tekst og billeder.  
Vejle Amt. Bind 2A: Gedved, Give og Juelsminde kommuner  
Bind 2 B: Horsens, Kolding, Nørre-Snede og Tørring-Uldum kommuner samt tilføjelser: Brændstrup, Børkop.....  
Begge bind Forlaget Danske Landbrug kr. 1680 i alt (46.1)

ALLE FØLGENDE TITLER HAR BIBLIOTEKSSIGNATUR 46.4

Bruhn, Verner: En by bliver til 1850-1910 (Esbjerg)(Esbjergs historie, 2) Rosendahl kr. 310

Matthiessen, Hugo: Med Hugo Matthiessen gennem Fredericia april 1914. Lokalhistorisk Forlag kr. 148

Leth Fransen, Allan: Vand, kraft & værker, 900 år med Gudenåens arbejdskraft, i anledning af Vestbirk Vandkraftværks 70 årsdag 2.12.1994. HOFV. kr. 96

Scavenius, Bente: Liselund - en romantisk have. Borgen kr. 385

Qvistorff, Helge V.: Slotte & herregårde i Nordjylland. Jysk Lokalhistorisk Forlag kr. 248

Hall, Henning: Mammon og magt i slottets skygge - Randers i Christian 4's dage. Randers Amts Historiske Samfund kr. 320.

Resen, Peder Hansen: Atlas Danicus I A og II PQR, Siælland som helhed og landdistrikterne samt Køge, Frederiksborg og Slangerup. Odense Universitetsforlag. kr. 225

Møller, Jan: Strandvejens fiskerlejer, træk af Øresundskystens kulturhistorie. Cicero. kr.348

Sørensen, H.E.: Slotte, herregårde og voldsteder i Sønderjylland, Bind 1: Sønderborg og Aabenraa amter.

Bind 2: Haderslev og Tønder amter  
Melbyhus. 180 kr. pr.bind.

Thisted købstads historie. Bind 1: Det gamle Thisted. Knakken. kr. 189

Green, Jørgen: På Christian 4's tid, om byen Vordingborg og dens indbyggere. Grifo. kr. 98

Esbech, Svend: Ølstykke til alle tider. Ølstykke kommune kr.148

Laursen, Jesper: Historien i skoven, skove og fortidsminder i Århus Amt. Skippershoved. kr. 88

\*\*\*\*\*

Lafarque Pedersen, Lykke: Industriens vugge, Brede - et fabrikssamfund ved Mølleåen 1800-1956. Nationalmuseet. kr.98 (60.96)

Nyland, Nick: Skørbug, beskøjter og skibskirurger, træk af søfartsmedicinens historie. Fiskeri- og Søfartsmuseet Esbjerg. kr. 175 (61.44)

Brix, Johannes: En sammenlignende studie af udviklingen indenfor lægestanden i kongeriget og hertugdømmet Slesvig indtil år 1864. Lycke kr. 175 (61.09)

Kirk, Henning: Da alderen blev en diagnose, konstruktionen af kategorien "alderdom" i 1800-tallets lægelitteratur, en medicinsk-idehistorisk analyse. Munksgaard kr. 178 (61.6018)

Trabjerg, Lis: Middelalderens hospitaler i Danmark, speciale i middelalder-arkæologi. Moesgaard (61.72)

Bork, Dagmar: Christina Fridericia Stiftelsen i Haderslev, træk af sygehusets historie 1839-1975. Eget forlag kr. 60 (61.721)

Aagesen, Jørgen: Bronzeartilleriet fra General J.F.Classens kanonstøberi 1756-1832. Eget forlag. kr. 90 (62.625)

Holm-Petersen, F.: Søfolk og skibe fra Thurøbund. Eget forlag kr. 110 (62.8)

Eriksen, Erik: Værftet bag de 1000 skibe, Burmeister & Wain Skibsværft 1843-1993. Fr.G. Knudtzons Bogtrykkeri kr. 300 (62.81)

Hahnemann, Steffen: Bol, skipen og kongsbønder i det sydlige Kattegat, en undersøgelse af bol og landgilde på Samsø, Endelave og Helgenæs med en supplerende undersøgelse af forholdene på Alrø og for selvejerbønderne i Mols herred. Landbohistorisk Selskab kr. 88 (63.012)

Steenstrup, Norman V.: Våbensted og Engestofte sogne, Musse herred Lolland, sammenstilling af lokalhistoriske vidnesbyrd og persondata. Guldborgland (63.012)

Ældste originale kort over Vanløse fra 1779. Vanløse Lokalhistoriske Forening kr.40 (63.012)

Dethlefsen, Henrik: Landboforeningerne og fællesskabet (Landboforeninger i 200 år, bind 3) De danske Landboforeninger. Bind 1-4: kr. 400 (63.06)

Helmer Pedersen, Erik: Landbosamfundet og danmarkshistorien (Landboforeninger i 200 år, bind 4). De danske Landboforeninger. Bind 1-4: kr. 400 (63.06)

Mackintosh, Jette: Landmanden og hans rådgivere (Landboforeninger i 200 år, bind 2) De danske Landboforeninger. Bind 1-4: kr. 400 (63.06)

Winther Jensen, Hans Jørgen: Landboforeningernes forløbere og bondebruget (Landboforeninger i 200 år, bind 1). De danske Landboforeninger. Bind 1-4: kr. 400 (63.06)

Landbrugsmuseet Melstedgård. Bornholms Museum kr. 50 (63.06)

Salling Landboforening 1842-1992. Salling Landboforening.(63.06)

Bendz, H.C.B.: Den Kongelige Veterinær- og Landbohøjskoles oprettelse 1856-1858, en dagbog.Veterinærhistorisk Forskning kr. 165 (63.07)

Schultz Hansen, Hans:Det sønderjyske landbrugs historie 1830-1993. Historisk Samfund for Sønderjylland. kr. 275 (63.097)

Marginaljorder i fortid, nutid og fremtid, beretning fra det 13.bebyggelsehistoriske symposium ved Odense Universitet. Odense Universitetsforlag kr. 190 (63.1)

Schøler, N.P.: Sandfærdig beskrivelse over, hvorledes Jørgen Pedersen ved opdyrkningen af et hedelod, blev en holden mand. Landbohistorisk Selskab.kr. 98 (63.16)

Dansk skovbrug 1710-33, indberetninger til overjægermester Frederik von Gram. Skovhistorisk Selskab kr. 225 (63.409)

Steensberg, Niels Kristian: Kongens skove, skovene i Frederiksborg Amt, fra 1500 tallet til moderne tid og det kongelige frederiksborgske stutteri. Frederiksborg Amtscentral. (63.409)

# Salgsannonce

Dansk Historisk Fællesråd står for 2 spændende udgivelser det drejer sig om et nyt oplag af:

SKRIFTENS HISTORIE I DANMARK FRA REFORMATIONEN TIL NUTIDEN skrevet af ERIK KROMAN i 5. oplag.

Den er en håndbog til brug for den videbegærlige, men især er den et godt hjælpemiddel for alle, der arbejder med arkivalier og andet håndskrevet materiale.

Bogen beskriver og forklarer de ældre skriftformer og deres udvikling. Hovedafsnittet omfatter den gotiske skrift, der blev benyttet i Danmark i mere end 300 år, og som enhver arkivbenytter må lære sig at læse.

Bogen indeholder desuden en nyttig oversigt over forkortelser samt et afsnit om latinsk skrift. Et tillæg omhandler fransk og hollandsk gotisk skrift, runeskrift, talmonogrammer og astronomiske tegn.

Bogen er spækket med illustrationer af bogstavtyper og alfabeter fra hele den periode, hvor folk i almindelighed og embedsmænd i særdeleshed har benyttet sig af det skrevne ord.

Bogen er på 90 sider, og koster kr. 60 + porto

Den anden spændende nyhed er:

DANSEGILDE OG MORDBRAND - vejledning om retsbetjentarkiver ved NIELS H. FRANSEN.

Retsbetjentenes arkiver, der spænder fra slutningen af 1500-tallet til 1919, er blandt de mest benyttede på landsarkivernes læsesale. Rets-, social-, kultur- og landbrugshistorikere har især interesseret sig for de ældste tingbøger, mens skifteprotokoller og skøde- og panteprotokoller hører til slægts- og lokalhistorikernes grundlæggende materiale.

Men retsbetjentarkiverne indeholder mange andre typer protokoller og tilhørende dokumenter. For at kunne benytte dette store kildemateriale er det imidlertid nødvendigt at skaffe sig overblik over dets opbygning, indhold og variation. Dette har hidtil stort set været overladt til den enkelte forsker selv.

Med den foreliggende vejledning er nu skabt et lettilgængeligt hjælpemiddel til gavn og glæde for alle, der giver sig i kast med retsbetjentarkiverne.

Bogen er på 198 sider med mange illustrationer og koster kr. 148 + porto

1 EKSEMPLAR ER INDGÅET I FORENINGENS BOGSAMLING.

Begge titler kan bestilles ved skriftlig henvendelse til DANSK HISTORISK FÆLLESRÅD

POSTBOKS 661 - JAGTVEJ 10 - 2200 KØBENHAVN N

## *Film fra udlandet*

Følgende er klippet fra Berlingske Tidende den 19.2.1995

I Slesvig og Holsten ligger kirkebøgerne i de forskellige sogne, og dette gør det jo mere besværligt for en personalhistoriker. Vi har jo på Rigsarkivet i København mulighed for på film at søge alle sogne i Danmark undtagen: Sjælland, Lolland-Falster, Bornholm samt Møn, som findes på Landsarkivet for Sjælland på Jagtvej i København.

Der er gennem århundreder ind- og udvandret personer og familier til Slesvig og Holsten, og så kommer min ide:

Kan vi ikke få affotograferet kirkebøgerne i hertugdømmerne så langt tilbage som de findes og op til 1920?

Vi ved alle, at der faldt over 5.000 sønderjyder både nord og syd for den nuværende grænse under Første Verdenskrig og herved er mange danske familier blevet udslettet. Efter Anden Verdenskrig er der kommet mange flygtninge til hertugdømmerne fra helt andre dele af Tyskland, det tidligere Øst-Tyskland og fra de dele af Tyskland som er indlemmet i Polen og Rusland.

Senere kirkebøger fra hertugdømmerne efter 1920 har vel næppe den største interesse for os danske ! ?

Kirkebogsfilmene fra kirkebøgerne skulle så laves i flere eksemplarer til Rigsarkivet, alle landsarkiverne samt en del biblioteker som også kan have interesse deri, bl.a. Dansk Centralbibliotek i Flensborg.

Rigsarkivet har vel mulighed for at få kopieret disse kirkebøger én gang for alle i flere sæt ?

Fonde kan måske finansiere denne store opgave. Og samtidig er det jo en sikring også for hertugdømmerne, hvis der fremover findes kirkebogskopier i Danmark!

Lars Ammitzbøll  
Elmehusene 3  
2600 Glostrup

**SSF's weekendkursus i 1995 vil blive afholdt i dagene 13. - 15. oktober på Snoghøj Folkehøjskole.**

**Foreløbigt program:**

<b>Knud Prange, Lokalhistorisk Afdeling:</b>	<b>Kildekritik</b>
<b>Arkivar Ole Degn, Landsarkiv for Nørrejylland:</b>	<b>Mennesker i købstæderne</b>
<b>Cand. mag. Carsten Porskrog Rasmussen Institut for Grænseregionsforskning:</b>	<b>Landbefolkningen før 1700 tallet</b>
<b>Kultursociolog Hanne Willert, København:</b>	<b>Lokalhistorie/Slægts historie</b>
<b>Paul G. Ørberg, Tidl. Landsarkivet for Nørrejylland:</b>	<b>Retsbetjentarkiverne</b>
<b>Arkivar Margit Mogensen, Rigsarkivet:</b>	<b>Slægtshistoriske kilder på Rigsarkivet</b>

For at give alle SSF's medlemmer lige store muligheder for at deltage i næste års kursus, vil programmet fremover blive tilsendt samtidig til de medlemmer, der måtte ønske dette. Interesserede medlemmer kan allerede nu kontakte

kursusleder Jette Carlsen, Hedevænget 81, 8800 Viborg, telf. 86 67 25 60  
eller  
SSF's formand Birgit Flemming Larsen, Klostermarken 13, 9000 Aalborg  
telf. 98 16 11 35

Tilmelding til Snoghøj kurset kan først ske fra 1. juli 1995. Tilmeldinger modtaget før 1. juli vil ikke blive taget i betragtning, men returneret til afsenderen. Man vil få plads i den rækkefølge tilmeldelsesblanketterne er bestyrelsen i hænde og vi tilråder som sædvanlig hurtig tilmelding.

Vi håber denne nye løsning vil være tilfredsstillende for alle SSF's medlemmer.

Med venlig hilsen

kursusledelsen



# Notitser

Slægtshistorisk forening for Storkøbenhavn modtaget ofte henvendelse fra personer, der ønsker, at vi forsker i deres familie.

Da det er umuligt rent tidsmæssigt, at formanden kan påtage sig denne opgave, efterlyses herved medlemmer, der har lyst og tid til dette arbejde.

Henvendelserne sker både telefonisk og skriftligt, og er ofte fra udlandet. I øjeblikket ligger der skriftlige henvendelser bl.a. fra Sverige, USA og Japan.

Eventuelle interesserede er meget velkomne til at henvende sig til formanden på tlf 4497 0171 eller til vores medlemsmøder, så kan han formidle en kontakt.

Grethe Aasberg

Hvert år udkommer der mange historiske årsskrifter, som kan give værdifulde oplysninger.

Støder De på sådanne, er jeg meget interesseret i, at viderebringe oplysningerne her i bladet.

Hermed skal der gøres opmærksom på "POLITIHISTORISK SELSKAB" hvis årsskrift for 1995 bl.a. har en artikel om "Sagsomkostninger i historisk lys", men som også bringer en komplet indholdsfortegnelse over årbøgerne 1981-1995. Herfra kan findes mange interessante historiske artikler og praktiske råd ang. politi/retshistorisk forskning

Lone Wredstrøm

Klip fra Jyllands Posten 21.4.95

Sofie på 5 år fortalte med stolthed sin legekammerat Emil, at hun havde fået en ny far.

"Hvad hedder han?", spurgte Emil.

"Kurt Petersen", svarede Sofie.

"Nåh ham, han er god nok. Ham havde vi sidste år", svarede Emil...!!!

Karen Jordemoders i. Kjøge.

# LELLINGE SOGNS KIRKEBOG 1734-1806

*Handwritten text in cursive script, likely a transcription or original entry from the church book.*

BORGERING

blev Christen Birgitte Peders Datter  
søn kaldet Christen Anders Hansens Hæ-  
holdt det over Daaben. Hvor blev til Bar-  
Thomas Dall som tienst H. Forvalter Jens  
og nu findes i tienst hos Regiments-Skr-  
kæmmer. Datteren væks Anders Abrahams  
liedth Hansens. Karen Anders Abrahams og  
lie af Lellinge Bye.

blev Christen Michel Rasmussens Pige Barn  
lie Christiana Gøpse-Presten H. Metters  
brude Manden der over Daaben. Peders-  
sens tienst Hens. Joachim Irgum paa Lellinge  
i Sæns. Jacob, Anne Nissens tien. Præsten,  
gøns Datter Christiana Busch.

na Datters uvgette Pige Barn kaldet Karen,  
tens tienstens Forpagterens Hens. Børggaard  
blev udsat til samme-Fader Hen Grensdiær  
som af Labels Compagnie som Gøns til var-  
sørd.

sv Jørdet Hans Christensen af Lellinge  
- 0000.

blev Jørdet død gi. Anna Jøgers af Lelling-  
Kjøden 0-0-0.

blev Ole Rasmussens drøp Barn af Lei-  
berder Johan Lucas Pige Metthe hollæ-  
w Michel Rasmus, Jørgen Rasmus. Phe-  
Christiana Busch, Karen Abrahams alle

argithe Møllers udi sin alders 75. aar.

Klackers datter Datter Margrethe Frø-  
- 0000.

sv Jørdet Peter Mortensens hustru Kirsten  
Lichen 0.

ANNO 1737

shania som er den 27. Janr. Blev Christen  
søn Datter af Lellinge kaldet Mette. Karen  
Kousa huss hollæ over Daaben. Peders  
Peders. Jens Møller, Hans Pedersens Hustr.  
Hustr. Ellen, Gønsens Datter Christiana.  
Mølle.

blev Jørdet Haren Jacobs Datter fra  
era 40. aar. K 0-0-0.

Jacob Christen Ladefogets Pige Barn fra  
søns. Høvs Gønsens Hustr Døns i Gøms-  
Aben. Paddere vøre Tøger Pedersen, Hans  
Michal Rasmussens Hustr. Karen alle af  
høns Døns af Lellingegaard.

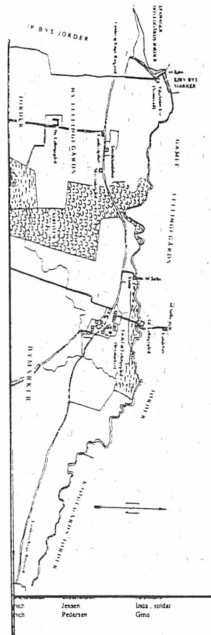

VILLARER	Dåbsaar	Døbsår
blev	15 nov	1768
blev	27 okt	1769
blev	10 maj	1802
blev	7 aug	1763
blev	29 juni	1744
blev	17 aug	1763
blev	20 aug	1763
blev	1 jan	1763
blev	1 sep	1768
blev	9 nov	1768
blev	18 aug	1763
blev	10 sep	1769
blev	28 jun	1761
blev	18 aug	1763
blev	2 maj	1769
blev	6 maj	1769
blev	21 jan	1770
blev	28 maj	1764
blev	4 sep	1774
blev	20 maj	1774
blev	16 aug	1773
blev	16 sep	1777
blev	8 jul	1781
blev	2 okt	1773
blev	4 okt	1776
blev	18 jun	1769
blev	18 sep	1769
blev	10 okt	1766
blev	28 sep	1760
blev	15 maj	1759
blev	8 jan	1804
blev	21 sep	1770
blev	18 sep	1769
blev	29 maj	1778
blev	16 sep	1778
blev	17 okt	1779
blev	1 okt	1780
blev	20 okt	1783
blev	13 jun	1782
blev	1 okt	1778
blev	19 sep	1797
blev	15 sep	1781
blev	8 nov	1744
blev	22 jul	1746
blev	1 sep	1748
blev	11 jul	1751
blev	19 nov	1752
blev	28 maj	1754
blev	7 okt	1757
blev	16 okt	1760
blev	16 okt	1763
blev	16 okt	1771

## LELLINGE SOGN, BJÆVERSKOV HERRED, PRÆSTØ AMT i transkription ved Henning Mathiesen

Første bind af kirkebogen for Lellinge sogn foreligger nu i transkriberet udgave. Bogen indeholder foruden den nøjagtige afskrift, også en kort beskrivelse af sognet i 1700-tallet, sognekort, fortegnelse over præster og degne samt ikke mindst alfabetisk navnerregister over alle døbte, trolovede, viede og begravede. De kirkelige dateringer er omregnet til almindelige datoer. *Bogen er et særdeles nyttigt stykke værktøj for alle, som interesserer sig for Lellinge og dets nabosognes historie!*

Format A4, 190 sider,  
ryglimet.

Pris kun 145,- kr.

Bogen kan bestilles  
gennem boghandlen  
eller direkte hos  
FORLAGET  
BORGERING.  
Send blot brevkortet  
her på siden  
eller ring på  
tlf. 53 66 00 77.

Hermed bestilles

\_\_\_\_\_ stk Lellinge sogns Kirkebog  
1734-1806 à kr. 145,- incl. moms.

Navn \_\_\_\_\_

Vej \_\_\_\_\_

Postnr \_\_\_\_\_ By \_\_\_\_\_

Forlaget Borgering,  
Ringstedvej 119,  
Lellinge,  
4600 Køge.





# Indholdsfortegnelse

Referat fra generalforsamlingen.....	3
Regnskab for 1994.....	6
Spørgsmål og svar.A.H.Jespersen/DIS.....	7
Røverkøb.....	10
Opråb fra Sverige. Ved Whilly Roos.....	11
Redegørelse.....fra Rigshospitalet.....	13
Silhuetter efterlyses! Ved Jørgen Duus.....	14
Genealogica. 1. del. Ved Lone Wredstrøm.....	15
Salgsannonce. Ved Dansk Historisk Fællesråd.....	19
Film fra udlandet. Ved Lars Ammitzbøll.....	20
SSF's week-endkursus.....	21
Notitser.Ved Grethe Aasberg og Lone Wredstrøm.....	22
Lellinge sogn.Ved Henning Mathiesen.....	23

Indhæftet midt i bladet findes indbydelsen til foreningens Slægtsforskerdag - lørdag den 23. september.



Fødselsdagsbarnet er smykket  
Nej! hvor hun bliver net,  
Jeg troer frisuren lykkes.  
Skönt det ej falder let.