



Danskernes Historie Online

Danske Slægtsforskeres Bibliotek

Dette værk er downloadet fra Danskernes Historie Online

Danskernes Historie Online er Danmarks største digitaliseringsprojekt af litteratur inden for emner som personalhistorie, lokalhistorie og slægtsforskning. Biblioteket hører under den almennyttige forening Danske Slægtsforskere. Vi bevarer vores fælles kulturarv, digitaliserer den og stiller den til rådighed for alle interesserede.

Støt Danskernes Historie Online - Bliv sponsor

Som sponsor i biblioteket opnår du en række fordele. Læs mere om fordele og sponsorat her: <https://slaegtsbibliotek.dk/sponsorat>

Ophavsret

Biblioteket indeholder værker både med og uden ophavsret. For værker, som er omfattet af ophavsret, må PDF-filen kun benyttes til personligt brug.

Links

Slægtsforskeres Bibliotek: <https://slaegtsbibliotek.dk>

Danske Slægtsforskere: <https://slaegt.dk>

Slægt & Stavn

2. kvartal 1996 : 2

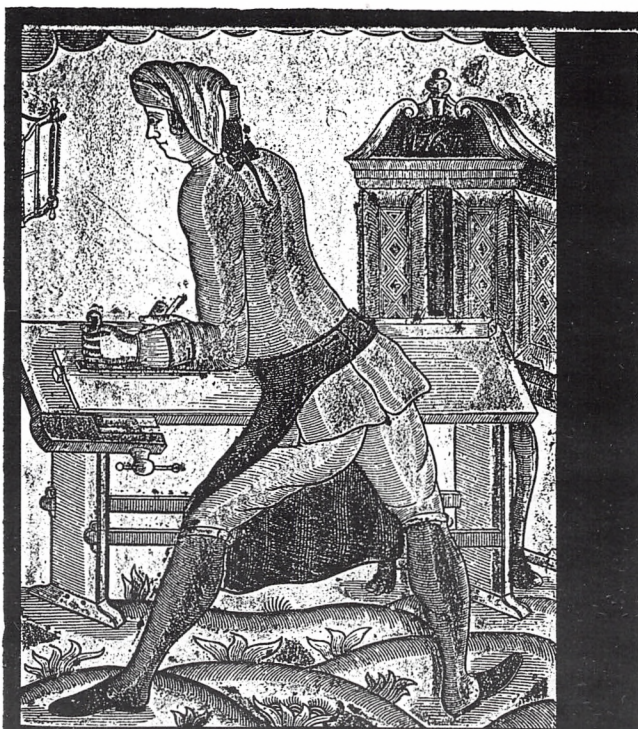

HÅNDVÆRKETS KULTURHISTORIE

Håndværket og statsmagten
Perioden 1700-1862

Tilmelding til Slægts- forsker- Bogen

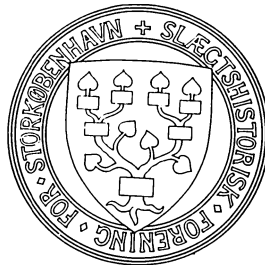

ISSN 0107 - 539x

udgives af
SLÆGTSHISTORISK FORENING FOR STORKØBENHAVN

Formand: Jørgen Aasberg
MacDonald Alle 15, 2750 Ballerup - 4497 0171

Kasserer og
ansvarshavande Lone Wredstrøm
St. Kongensgade 89, 2., 1264 K - 3332 7913
(EFTER KL 18)

Øvrige redak-
tionsmedlemmer: Bjørn Sommer
Åboulevarden 14, 2200 N - 3135 2389

Grethe Aasberg
MacDonald Alle 15, 2750 Ballerup - 4497 0171

Besøg på Mormon-
kirkens slægtshi-
storiske center Åbningstid:
Tirsdag, onsdag og torsdag kl. 15.00-20.00 samt
fra kl 17.00 i forbindelse med arrangementerne i
Slægtshistorisk forening for Storkøbenhavn.
Ønsker man at benytte computeren, er det tilrå-
deligt at bestille tid ved at ringe i god tid til
Slægtshistorisk Center i åbningstiden - 3834 5570.

Bladet sendes gratis til foreningens medlemmer.

Bladet udsendes 4 gange årligt - sidst i februar, begyndelsen af maj,
midt i august samt midt i december. Hvis De ikke har fået bladet om-
kring disse terminer, bedes De rette henvendelse til Deres lokale
postkontor.

For enkelte numre er prisen kr. 10 eller i årsabonnement kr. 40
(4 numre pr. årgang), der kan indbetales på foreningens girokonto nr
2 20 86 28.

Kontingent for medlemskab af Slægtshistorisk forening for Storkøben-
havn koster kr. 100 årligt - samboende partner kr. 50 årligt.

Eftertryk med kildeangivelse tilladt.

GENERALFORSAMLING

Ulla Oest-Larsen blev valgt til dirigent, hvorefter formanden aflagde beretning for 1995.

I beretningen nævnte formanden bl.a., at foreningen har en lille medlemsfremgang på 6 medlemmer, så vi nu er oppe på 438.

Bestyrelsen er fortsat modstandere af, at RA har fjernet papirkopierne af FT, men vi må desværre finde os i det. Til gengæld er kopierne afleveret til DANSK DATA ARKIV i Odense, hvor de bliver brugt til kildeindtastning, så vi om få år kan søge oplysningerne på EDB.

Erstatningen for XEROX-kopierne er ikke god, idet man har valgt at kopiere på mikrokort med hvid skrift på blå bund. Bestyrelsen har ikke fået en fuldgyldig forklaring for denne kopiering, idet vi har fået flere forskellige forklaringer - alt efter hvem man spurgte - "Holder bedre, er billigere, bedre for øjnene".

Som led i kopispredningen er der sket en nyfotografering af kirkebøgerne op til 1891, umiddelbart betragtet er det en god ting, idet man på alle statens arkiver - RA, LA og erhvervsarkivet i Aarhus - vil kunne se kirkebøger fra hele landet - og vi må erkende, at "mormon-filmene" er meget slidte/ridsede. Når de nye filmkort kommer til RA, vil alle kirkebøger på rullefilm blive fjernet, det betyder, at også filmede kirkebøger efter 1891 vil forsvinde. Krogh-Thomsen har engageret sig stærkt i dette problem og har fået at vide, at disse filmruller vil blive stående, og jeg har fået det bekræftet hos RA.s arkivchef Birgit Løgstrup - jfr. blåt "Arkivnyt".

Landsarkivet for Sjælland har et meget stort problem, idet mange filmkort bliver stjålet - det er sørgeligt, at der findes slægtsforskere, der kun tænker på sig selv - at tænke sig STJÆLE andre slægtsforskeres mulighed for at forske, det er sørgeligt. LA har ikke midler til at erstatte tyverierne, så i de tilfælde, hvor kortet er væk, er der mulighed for at få bragt den gamle rullefilm ind. Den samme mulighed vil blive overvejet på RA, men der vil ikke blive generel fremtagning af rullefilm, så vi må lære at bruge filmkortene. Formanden opfordrede til, at vi meddelte det til personalet, hvis vi bemærkede, at der skete tyveri af kort.

Det højtaleranlæg, som vi købte sidste år, er allerede benyttet så meget, at det er på vej til at tjene sig ind, idet evt. leje af et sådan anlæg er kr. 500 + moms pr. gang.

Vi er stadig medlem af Sammenslutningen af slægthistoriske foreninger (SSF), hvor størstedelen af foreninger er samlet. SSF besluttede på Årsmøde 1995, at der skulle ske en kulegravning af vedtægterne. Robert Oest-Larsen har været med i det udvalg, der skulle kulegrave vedtægterne.

SSF var medarrangør af Nordisk Slægtsforskerkonference, der skulle afholdes 31. maj til 2. juni 1996, desværre var der ikke nok tilmeldte fra de andre nordiske lande, så man måtte aflyse.

Foreningen er også medlem af Dansk Historisk Fællesråd (DHF), det er et forum, som vi sætter meget højt, idet vi føler, at DHF med blandingen af fagfolk og amatører har den fornødne gennemslagskraft på mange områder.

Vi afholdt en Slægtsforskerdag den 23. september i DSB-skolen med temaet: "Vore fremmede forfædre". Der var 121 tilmeldte, der hørte 4 foredrag om indvandrere gennem tiderne.

Formanden sluttede sin beretning med at takke den øvrige bestyrelse for det gode samarbejde.

Dirigenten satte derefter beretningen til debat: Der var enkelte indlæg, bl.a. nævntes det, at prisen for deltagelse i den Nordiske konference var for høj - ikke kun for pensionister. Det nævntes, at FT 1787, 1801 og 1845 er opstillet som rullefilm i "Mormonernes" slægtshistoriske Center.

Beretningen blev herefter godkendt.

Kassereren forelagde derefter det reviderede regnskab, der blev godkendt.

Kontingentet blev vedtaget uændret kr. 100 for enkeltmedlemmer og kr. 50 for de ekstra medlemmer på adressen.

Robert Oest-Larsen ønskede ikke genvalg til bestyrelsen. Genvalgt blev Jørgen Aasberg, Gyda Mølsted, Sv. Vinther-Knudsen og nyvalgt blev Tommy P. Christensen. Som suppleant valgtes Inger Lerche.

Sv. Aa. Trolle-Christensen modtog genvalg som revisor og Johannes Frederiksen nyvalgtes som revisorsuppleant.

Under eventuelt redegjorde Sv. Vinther-Knudsen for de 2 studiegrupper i gotisk læsning, som han har ledet denne vinter.

Formanden sluttede med at takke Robert Oest-Larsen for det meget gode samarbejde i bestyrelsen. Endvidere takkede han dirigenten for den gode ledelse af generalforsamlingen.

Efter generalforsamlingen har bestyrelsen konstitueret sig uændret: Formand Jørgen Aasberg, kasserer Lone Wredstrøm og sekretær Gyda Mølsted. Øvrige medlemmer er Erling Dujardin, Anna Margrethe Krog-Thomsen, Tommy P. Christensen og Sv. Vinther-Knudsen, samt suppleanten Inger Lerche.

Rebblagerskilt fra Ålborg fra 1777. Rebblagerens vedtagne mærke fra gammel tid var 3 tampe, hængende fra en vandret arm (tegning af Aage Jørgensen).

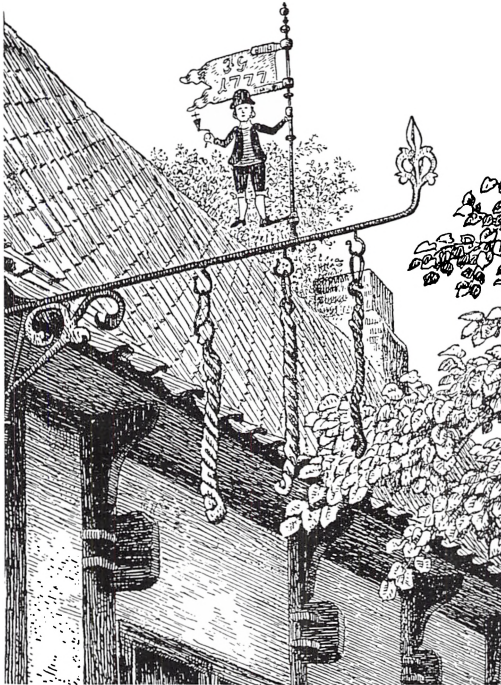

REGNSKAB FOR ÅRET 1995

<u>INDTÆGTER</u>	(1994)	<u>UDGIFTER</u>	(1994)
Kontingent		Slægt & Stavn	14.243,64 kr. (19.278,22)
Betalt i 1995	43.500,-	Medlemsmøder	6.374,75 kr. (5.240,-)
Forudbetalt i 1994	9.605,-	Lydanlæg	14.500,00 kr.
÷ betalt vedr.1996÷	11.590,-	Årsmøder SSF + DHF	4.313,75 kr. (2.145,50)
	41.515,00 kr. (40.855,-)	Kont. andre foreninger	3.949,01 kr. (4.091,43)
		Kontorartikler	2.635,75 kr. (3.706,88)
Gæstekort	225,00 kr. (210,-)	Porto	6.806,95 kr. (8.868,68)
Renter	2.783,26 kr. (1.919,99)	Udflugt	305,00 kr. (378,50)
Særhæfter	550,00 kr.	Slægtsdag	2.565,57 kr.
Underskud	10.621,16 kr.		
	=====		=====
	55.694,42 kr.		55.694,42 kr.
	=====		=====
 <u>AKTIVER</u>		 <u>PASSIVER</u>	
Kontantbeholdning	0,00 kr.	Egenkapital pr.1.1.95	74.381,11 kr.
Girokonto	3.431,61	÷ forudbet. i 1994	÷ 9.605,00 kr.
Checkkonto	3.451,66	+ forudbet. for 1996	11.590,00 kr.
Højrentekonto	58.861,68	÷ underskud	÷ 10.621,16 kr.
	=====		=====
	65.744,95 kr.		65.744,95 kr.
	=====		=====

Beholdningen af ældre numre af "Slægt & Stavn" samt særhæfter er værdisat til kr. 0,00
 438 medlemmer - heraf 36 samboende og 43 abonnenter på "Slægt & Stavn" pr. 31.12.1995.
 Ovenstående regnskab er revideret og fundet i overensstemmelse med de foreliggende bilag.
 Den angivne formue fandtes i overensstemmelse med kontoudtog.

København, den. 6. marts 1996

Lone Wredstrøm
 Lone Wredstrøm, kasserer

Sv. Ad. Trolle-Christensen
 Sv. Ad. Trolle-Christensen, revisor

Revisorgenemgangen afslørede en fejlskrivning, hvorfor udgiften til porto
 forhøjes med kr. 702,18 og medlemsmøder tilsvarende nedskrives med kr.
 702,18. Derfor trykkes der korrekte - og underskrive - regnskab hermed.

Sv. Ad. Trolle-Christensen

SSF's Weekendkursus 1996

SSFs weekendkursus i 1996 vil blive afholdt i dagene 11.-13. oktober på Snoghøj Folkehøjskole.

Foreløbigt program:

Lektor Knud Prange, Lokallhistorisk Afdeling: Om at illustrere sin slægtshistorie.

Landsarkivar Hans H. Worsøe, Aabenraa: Find skifterne og lad dem fortælle.

Arkivar Ole Degn, Viborg: Landstingsarkiverne og deres ukendte indhold.

Arkivchef Birgit Løgstrup, København: I godsarkiverne kan næsten alle finde noget af interesse.

Kultursociolog Hanne Willert, København: Hvad har min slægts historie med lokalhistorie at skaffe?

Projektmedarbejder Charlotte S. H. Jensen, København: Hvad kan Statens Arkiver gøre for bedst at imødekomme de besøgendes ønsker om råd og vejledning?

For at sikre den bedst mulige udbredelse af programmet, vil dette blive tilsendt alle, der deltog i 1995, desuden vil det kunne rekvireres ved henvendelse til:

Kursusleder Hans H. Worsøe, Tækkerløkke 34A, 6200 Aabenraa, eller
SSF's formand Birgit Flemming Larsen, Klostermarken 13, 9000 Aalborg.

Det endelige program vil sammen med tilmeldingsblanket blive tilsendt i løbet af juni måned. Tilmeldinger modtages fra 1. juli, idet hurtig tilmelding tilrådes, da der plejer at være stor interesse for at komme med.

Kursusledelsen

Meddelelser fra Rigsarkivet

Et nyt Rigsarkiv?

Sidste gang der i Danmark blev bygget et nyt rigsarkiv, var i 1720. Resultatet blev den bygning, der i dag hedder geheimearkivet. Det nye arkiv lå kilet ind mellem centraladministrationen i "Den røde bygning" og Kongens bibliotek.

Heldigvis har Rigsarkivet fået udvidelser siden da. I 1910 blev Det Kongelige Biblioteks gamle bygninger overdraget Rigsarkivet, som bl.a. indrettede læsesal og magasiner der. Det var den læsesal, der blev forladt i 1994 til fordel for den nye i Christian IV's Provianthus. Men heller ikke det var tilstrækkeligt til at rumme papirerne fra den voksende centrale administration. Det blev nød-

vendigt at leje magasiner ude i byen - sidst en stor lagerhal i Glostrup, i en afstand af 16 km fra arkivet på Slotsholmen.

Rigsarkivet har nu 130.000 hyldemeter arkivalier, selv om der altid er blevet gennemført kassationer i papirmængderne.

Den voksende administration i 1960'erne resulterede i en stærk forøget arkivproduktion. Da den nye arkivlov fra 1992 pålægger embederne at aflevere arkivalier efter 30 år, står vi over for at skulle modtage store mængder i det kommende 10-år. Omkring år 2000 vil der være fyldt op i de nuværende magasiner, så der må gøres noget for at skaffe plads til de afleveringsmodne arkivalier.

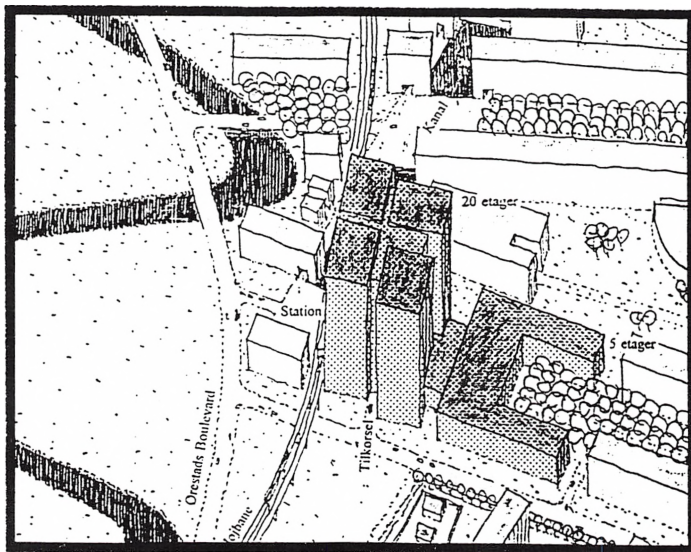

Også Folketinget har pladsproblemer og har derfor set nogle muligheder i Rigsarkivet, der jo ligger lige på den anden side af Rigsdagsgården.

Når der skal bygges nyt, er det tanken at anbringe Rigsarkivet og Landsarkivet for Sjælland under samme tag. Der er udarbejdet et programoplæg til nybyggeriet, men Folketinget har ikke truffet beslutning endnu.

Det nye samlede arkiv kunne ligge i Ørestaden på Amager, hvor Københavns Universitet og en del af Det Kongelige Bibliotek også er anbragt. En ny undergrundsbane, Citybanen, vil lette transporten for de besøgende og personalet.

Måske vil nogle sukke over at forlade Slotsholmen. Men det vil give os muligheder for at planlægge og bygge et nyt Rigsarkiv for første gang siden 1720. Vi vil igen kunne samle arkivalierne. Vi vil kunne planlægge læsesale og kontorer uden hensyn til gamle bygninger. Noget vil gå tabt, men meget vil blive vundet.

Film læsesal

Lys

Endelig har vi fået ændret lysstyrken på film læsesalen. Foråbentlig har vi fundet en mellemøsning, der tilfredsstiller både lys- og mørkefolket. Vi har ikke modtaget hverken klager eller glædes-

udbrud, så vi tillader os at tolke det således.

Ringbind

Ved indretningen af den nye læsesal blev der opstillet nye ringbind med mikrokort og -fortegnelser. Som enhver kan overbevise sig om, er de allerede efter to års brug fuldstændig slidt i laser. Chefkonservator Arne Møller Pedersen har set på forholdene og mener, at det både skyldes lysforhold, manglende inddeling af hylderne og kvaliteten af mapperne.

Vi vil rette os efter hans anvisninger og bringe forholdene i orden inden opstillingen af de mange nye mikrokort med kirkebogsoptagelser fra hele landet.

Kirkebogsfilm efter 1892

Vi har på flere brugermøder diskuteret opsætningen af de nye mikrokort af kirkebøger indtil 1892 til erstatning for de gamle mormonfilm. Reaktionen har været et stærkt ønske fra brugerne om at beholde filmene efter 1892. Dette ønske har vi besluttet at efterkomme, selv om det vil give en række pladsproblemer på film læsesalen. Det drejer sig nemlig om 1587 film, har Ole Dahl Hansen optalt det til.

Vekselaautomat

Der vil i nærmeste fremtid blive hængt en vekselaautomat til mønter op i vestibulen ved siden af telefonen. Hvis der ønskes veksling af sedler, må vi henvise til banken i Børsgade v/ Knippelsbro.

Brandinstruks i læsesalen

1. situation: Klokkerne ringer!

Der kan være brand et andet sted i Proviandhuset, eller alarmen kan være falsk.

Derfor:

1. Gå til Vestibulevagten og få nærmere oplysning.
Hvis vagten ikke er til stede: Ring til Folketingets Vagtcentral 33375607 eller til
S.E.S. Kontrolcentral 33926464.
2. Kun hvis der gives ordre i telefon eller højtaler, skal publikum forlade bygningen. Der er 5 flugtveje. Dårligtgående skal hjælpes. Elevatorerne må ikke benyttes.
3. Medarbejderne lukker døre og vinduer og forlader bygningen.
4. Medarbejderne forsøger at holde adgangsvejene tilgængelige for

brandfolkene og giver dem alle nødvendige oplysninger.

2. situation: Det brænder i Læsesalen eller Nærmagasinet!

1. Publikum beordres til at forlade bygningen. Dårligtgående skal hjælpes. Elevatorerne må ikke benyttes.
2. Der er 6 brandtryk: Knus glasset, tryk på knappen.
3. Medarbejderne forsøger at slukke ilden. Der er 5 brandposter: Åbn lågen og brug vandslangerne. Lykkes det ikke at slukke ilden, følges punkterne 4-5.
4. Medarbejderne lukker døre og vinduer og forlader bygningen.
5. Medarbejderne forsøger at holde adgangsvejen tilgængelige for brandfolkene og giver dem alle nødvendige oplysninger.

Åbningstider i foråret 1996

Hverdage: kl. 9.00 - 17.00

Lørdage: indtil 1. ~~april~~ ^{maj} kl. 9.00 - 17.00

1. ~~april~~ ^{maj} - 15. juni: kl. 9.00 - 14.00

15. juni - 15. august: lukket

6. april (påskelørdag): lukket

4. maj (bedelørdag): lukket

Grundlovsdag, 5. juni: lukket

Aner på Island -

Kilder i København

Sprog - Kort - Litteratur.

Indhold:

1.	Udtale.	13
2.	Mere sprog.	14
3.	Kilder.	15
3.1.	Trykte kilder.	15
3.2.	Folketællinger mm.	15
3.3.	Biografiske leksika.	16
3.4.	Stater, akademikere.	17
3.5.	G1 syssel og altingsmænd.	17
3.6.	Handelen efter 1787.	18
3.7.	Geografiske områder.	18
3.8.	Geografi.	19
3.9.	Historie.	19
3.10.	Indgangsbønner.	19

Dette lille hefte indeholder tørre facts fra et foredrag om islandsk slægtsforskning via litteratur i København.

1. Udtale.

Islandsk		Da	Som i dansk ord
a	=	A	harve
au	=	øy	højere
á	=	au	havn
d	=	d	dag
ð	=	blødt d	gade
e	=	æ	ven
é	=	je	fjende
ei, ey	=	æj	læge
fl	=	bl	æble
fn	=	bn	åbne
f	=	v	(hvis det står mlm vokaler)
f	=	f	(ellers)
g	=	g	(hårdt el blødt som på dansk)
h	=	h	(skal udtales)
hv	=	kv	kvad
i	=	e	hede
í	=	I	is
ll	=	dl	hutle
ng	=	ng+g	langgade
nn	=	dn	(eft '-vokaler, æ, el tvelyd)
o	=	å	solgt
ó	=	ou	lov
r	=	rrr!	(stærkt tungespids-R, rul på det!)
u	=	y/ø	(mlmting Y og Ø, som på svensk)
ú	=	u	hus
y, ý	=	i, í	(se under i og í)
þ	=		(som i engelsk think)
æ	=	aj	bajer
ö	=	ø	sørge

o Trykket ligger ALTID på første stavelse.

o Islandsk-kursus:
Studieskolen: 30 tim 560 kr (450)
Begyndere / øvede.
Studieskolen, Antonigade 6, 1106 K, 3314 4022.

2. Mere sprog.

- o Alting bøjes - også stednavne! Både med endelser og omlyd.
Ex: Anna -> Önnu (genetiv / ejefald)

- o Navne på gårde ender ofte på:

<u>Bøjningsform</u>	<u>Nominativ</u>	<u>Dansk</u>
-á	-á	-elv IKKE -á !
-brekku	-brekka	-skrænt
-dölum	-dalir	-dale
-felli	-fell	-fjeld
-firði	-fjörður	-fjord
-fjöllum	-fjöll	-fjelde
-hóli	-hóll	-høj
-koti	-kot	-kåd -bol
-nesi	-nes	-næs
-stöðum	-staðir	-steder
-tungu	-tungu	-tunge
-vogi	-vogur	-vig
-völlum	-vellir	-sletter
-ökrum	-akrar	-agre

Titler.

- b. betyder oftest bóndi = bonde.
- s. eller sr. betyder séra = pastor.

Hreppstjóri = en af de 5 bønder der ledede et hrepp.
Hrepp ca= kommune.

Lögréttumaður = lovrettemand, sad i altingets lovgivende forsamling: Lovretten.

Forfædre:

En person introduceres ofte med en kort mands-anelinie:

Guðrún Jónsdóttir, prófast i Steinnesi, Pétursson, hreppstjóri á Einarsstöðum, Sigurðsson, lögréttumaður á Varðgjá.

Udlagt:

Guðrún var datter af Jón,
Jón var provst på Steinnes og søn af Pétur,
Pétur var sogneråd på Einarsstaðir og søn af Sigurður,
Sigurður sad i Lovretten (Altinget), boede på Varðgjá.

3. Kilder.

- o Kirkebøger skidt ført/bevaret før ca 1800.
- o Mormonernes mikrokort IGI, Iceland = 2 x 50 kort.
= International Genealogic Index.
Dåb og vielse før 1900 fra kirkebøger og mormoner.
Vær forsigtig med ældre oplysninger uden sogn.
- o Islands Genealogiske Selskab eller Slægtsforskerforening:
Ættfræðifélagið. Box 829, Is - 121 Reykjavik, Island.
- o Islands Nationalarkiv: (Både rigs- og landsarkiv)
Þjóðskjalasafn Íslands, Laugavegur 162, ÍS - 105 Reykjavik.
Fax 55 25 720.

3.1. Trykte kilder.

- o Alt trykt før 1940 (195x) er på
Det kongelige Bibliotek, evt Universitetsbiblioteket.

3.2. Folketællinger mm.

- o Manntal á Íslandi 1703. Rvík 1947.
Kgl.Bibl: 39 - 59 4°
Navneregister på mikrokort på Rigsarkivet i Rvík.
- o Manntal á Íslandi 1801. 3 bd. Rvík 1980.
Kgl.Bibl: 3k - 80 / 176.
Navneregister trykt 1984.
- o Manntal á Íslandi 1816. 2 bd (6 hæfter). 1947 - 1974.
Ny udgave påbegyndt 1992.
Med personernes fødested!
Ikke på Kgl.Bibl. 2 hæfter kan købes hos Ættfræðifélagið.
Navneregister trykt 1990.
- o Manntal á Íslandi 1845. 3 bd. 1982 - 1985.
Ikke på Kgl.Bibl. Kan købes hos Ættfræðifélagið.
Navneregister trykt 1986.
- o Jarðabók Árna Magnússonar og Páls Vídalíns.
Jordebog 1703 - ca 1710
Nævner bonden, beskriver gården.
Alle gårde undtagen øst- og sydøstlandet.
Kgl.Bibl: 39 - 46 4°, 10 bd.

3.3. Biografiske leksika.

- o Páll Eggert Ólason: Íslenzkar Æviskrár. 6 bd. ca 8000 pers. Rvík 1948 - 1965.
Biografisk leksikon fra landnam til 1965.
Rettelser og tilføjelser i flere omgange: Slå op 5 steder!
Gl altingsmænd søges også i Lögréttumannatal!
Kgl.Bibl: Står fremme på læsesalen.
- o Brynleifur Tobiasson: Hver er maðurinn? 2 bd. 800 s. 1944.
'Blá Bog'. 3.735 biografier af folk som lever 1904 - 1944.
- o Jón Guðnason: Íslenzkir Samtiðarmenn. 3 bd. Rvík 1965-70.
'Blá Bog'. 6.000 biografier af folk som lever 1962 - 1965.
- o Vilhelm G. Kristinsson (red): Samtiðarmenn. 1 bd. Rvík 1993.
'Blá Bog'. 2.000 biografier af nulevende pr 1993.



3.4. Stater, akademikere.

- o **Studerterne fra** rummer også de islandske. Eet bind pr år 1812 + 1821-1921.
- o **Danske stater** rummer i reglen også islændere fra KU.
- o Bjarni Jónsson frá Unnarholti: Íslenzkir Hafnarstúdentar. 420 s. Rvík 1949.
Alle 1252 isl. studenter ved KU til 1944.
- o Sveinn Nielsson: Prestatal og prófasti á Íslandi. 2' udg. 400 s. Rvík 1949-51.
6900 præster. 'Íslands Wiberg'
- o Gunnlaugur Haraldsson: Lögfræðingatal 1736 - 1992. 3 bd. Rvík 1993. Register i bd 4, som forhåbentlig snart udkommer. 1500 jurister. Heraf mange som virkede i DK.
Der er 3 tidl udgaver af Agnar Kl Jónsson: 1950, 1963, 1976.
- o Gísli Ólafsson (red): Læknar á Íslandi. 3' udg. 735 s. Rvík 1984.
Alle læger indtil 1980.
Udgave 1 & 2 af Lárus H Blöndal 1944/45 og 1970.
- o Ingibjörg Böðvarsdóttir (red): Lyfjafraeðingatal 1760 - 1982. Rvík 1982. 366 s.
Alle Apotekere.
- o Geir Jónsson (red): Mjólkurfræðingafélag Íslands: saga og félagatal. 350 s. Rvík 1990.
Mejerister.
- o Jón Helgason: Danske Embedsmænd. Artikel på 45 s. Islandsk Aarvog 1933 (udgivet af Dansk-Islandsk Samfund).
Nævner (vist) dem alle, men med få oplysninger.

3.5. Gl syssel- og altingsmænd.

- o Bogi Benediktsson: Syslumannaævvir. Rvík 1881-1932. 5 bd. **Sysselmand** 12xx-1900, anelister og efterslægtstavler. 3.500 s. Navneregisteret fylder 566 s!
Anelister skal kontrolleres i senere værker.
Kgl.Bibl: 42 - 57 8°
- o Einar Bjarnason: Lögréttumannatal. 606 s. 1952-55.
Altingsmænd 1271 - 1800.
NB Mange af dem står ikke i Íslenzkar Æviskrár.

3.6. Købmænd efter 1787.

- o Carl Pontoppidan: Samlinger til Handels Magazin for Island. 1787. S 221 liste over købmænd ved monopolets afslutning.
- o Beretning om den Dansk-Islandske Handelskonference 1925. 77 s. Kbh 1925.

Erindringshefter og historiebog om handelen, nævner en del købmænd:

- o Dines Petersen: Dansk-Islandsk Handel 1872 - 1918. 18 s. Kbh 1934.
Rummer en del købmænds-navne.
- o Dethlef Thomsen: En gammel islandsk Købmænds erindringer. 40 s. Kbh 1934. Særtryk af Dansk-Islandsk Samfunds Årbog 1934.
Rummer en hel del købmænds-navne.
- o Bjarne Nielsen: Firmaet Chr. Nielsens Historie 1885 - 1935. 88 s. Kbh 1934.
Rummer en del købmænds-navne.
Kgl.Bibl: 45 - 96 4°.
- o Matthias Thordarson: Dansk-Islandsk Samhandel 1787 - 1942. 120 s. Kbh 1942. Islandsk Handelsforening 50 års Jubilæum.

3.7. Geografiske områder.

Af den righoldige slægtstavle-litteratur er her plukket 3 store værker, som hver omfatter et geografisk område.

- o Jón Guðnason: Strandamenn. Rvík 1955.
Alle gårde og deres beboere i Strandasýsla 1703 til 1961. Strandasýsla er østsiden af den store NV-lige halvø.
Kgl.Bibl: 42 - 87e 8°.
- o Jón Guðnason: Dalamenn. Rvík 1966.
Alle gårde og deres beboere i Dalasýsla 1703 til 1953. Dalasýsla er vestsiden af tangen ud til den store NV-lige halvø.
Kgl.Bibl: 4-63 / 105. 3 bd.
- o Ættir Austfirðinga. 9 bd. 1953 - 1968
Efterslægtstavler fra Østfjordene. Samlet navnereg.
Kgl.Bibl: 4-68/125

3.8. Geografi.

- o Holger Hedemann & Morten Stender: Island. 105 s.
Kbh 1976. Der er kommet nyere udgaver.
- o Kort:
1:750.000 hele landet.
1:250.000 landet i 9 blade, med navneregister bagpå.
Nordisk Korthandel, Studiestræde 26, 1455 K, 3313 2638.
Gads Boghandel, Strøget.

3.9. Historie.

- o Björn Thorsteinsson: Island. 1985.
Politikens danmarkshistorie, supplementsbind.

3.10. Indgangsbonner.

- o Kristín H Pétursdóttir: Íslensk ættfræði - Icelandic genealogy. 450 s. Rvík 1994.
Bibliografien. Beskriver 1.600 pers.hist. bøger.
Omfattende registre.
Kgl.Bibl: referencesamlingen MEN LZCH ISLE.
- o Jón Helgason: Íslendingar i Danmörku fyr og síðar. 250 s.
Rvík 1931.
ca 1000 Islændere som levede og døde i DK til 1931.

God anejagt!

Steen Thomsen
Frederikssundsvej 128 H
2700 Brønshøj

Telefon 3180 0202
fra sep 3880 0202

Indholdsfortegnelse

Referat fra generalforsamlingen.....s.	3
Regnskab 1995.....s.	7
SSF's weekendkursus.....s.	8
Meddelelser fra Rigsarkivet.....s.	9
Aner på Island. Ved Steen Thomsen.....s.	12

Indsat midt i bladet findes program og tilmelding til den årlige slægtsforskerdag.

