



Danskernes Historie Online

Danske Slægtsforskeres Bibliotek

Dette værk er downloadet fra Danskernes Historie Online

Danskernes Historie Online er Danmarks største digitaliseringsprojekt af litteratur inden for emner som personalhistorie, lokalhistorie og slægtsforskning. Biblioteket hører under den almennyttige forening Danske Slægtsforskere. Vi bevarer vores fælles kulturarv, digitaliserer den og stiller den til rådighed for alle interesserede.

Støt Danskernes Historie Online - Bliv sponsor

Som sponsor i biblioteket opnår du en række fordele. Læs mere om fordele og sponsorat her: <https://slaegtsbibliotek.dk/sponsorat>

Ophavsret

Biblioteket indeholder værker både med og uden ophavsret. For værker, som er omfattet af ophavsret, må PDF-filen kun benyttes til personligt brug.

Links

Slægtsforskeres Bibliotek: <https://slaegtsbibliotek.dk>

Danske Slægtsforskere: <https://slaegt.dk>

INDHOLDSFORTEGNELSE

Dallerup Sogn	17
Skorup Sogn	26
Hammel Sogn	30
Søby Sogn	37
Tem Sogn	45
Tvilum Sogn	83
Røgen Sogn	95
Grædstrup Sogn	102
Sporup Sogn	115
Sdr. Vissing Sogn	129
Skanderup Sogn	147
Voel Sogn	163
Træden Sogn	171
Laasby Sogn	177
Bryrup Sogn	187
Vorladegaard Sogn	192
Nr. Snede Sogn	208
Tønning Sogn	216

DALLERUP SOGN

omgives af Annekset Laasby, hvorfra det skilles ved Lyngbygaard Aa, Linaa, Voel, Skanderup, Røgind og Sporup Sogne samt Framlev Hrd. (Skørring S.). Kirken ligger c. 15 km Ø. for Silkeborg og c. 18 km NNV. for Skanderborg. De højtliggende og bakkede Jorder (Sorrning Loddenhøj, 147,5 m, med trig. Station og vid Udsigt) er ler- og sandmuldede med Lerunderlag. En Del Skov (Sorrning Sk., Keldbjærg Sk., Sødersk., Tovstrup Nørre- og Østersk., Purrelund). Paa Sydgrænsen ved Lyngbygaard Aa en Del Eng- og Kærstrækninger (en Del af Aakær). Gennem Sognet gaar Landevejen fra Skanderborg til Sorring og — gennem den østl. Del. — Landevejen fra Skanderborg over Hammel til Randers samt Aarhus-Hammel-Torsø Banen.

Befolkning i 1921: 1265 (1801: 385, 1850: 927, 1901: 1392), boende i 305 Gaarde og Huse. Det saml. Hartk. (1905): 172 Td.; 46 Gaarde med 124 og 225 Huse med 48 Td. Hartk., samt 3 jordløse Huse. Ejds. (1924): 3921, deraf Jordv.: 1840. Areal: 2083 ha, hvoraf (1919) besaaet med Hvede 9 ha, Rug 125, Byg 103, Havre 357, Blands. til Modenhed 104, Kartoffler 40, Foderroer 298; Brak udgjorde 19 ha, Grønfoder og Græsning 601, Haver o. l. 31, Tørvemoser 8, Skov 302, Heder og Lyngbakker 7, Vandar. 2. Kreaturhold (1924): 356 Heste, 2062 Stk. Hørnk. (deraf 1144 Køer), 15 Geder, 68 Faar, 2932 Svin.

I Sognet Byerne: Dallerup (1245 Daldorp) med Kirke, Præsteb. (opf. 1922-23, Arkt. Frederiksen, Aarhus), Ml. og Pottemageri; Tovstrup (1346 Toxtorp) med 2 Skoler (i T. By, opf. 1902, og paa T. Mark, opf. 1903), Missions- og Forsamlingshus (opførte 1897), Dallerup Sogns Spare- og Laanekasse (opr. 1872; 31. Marts 1924 var Indsk. 173,852, Reserver 17,540 Kr.), 3 Købmandshandeler (2 paa T. Mark), Pottemageri, Vandml. (1664 Toustrup Mølle), Jernbanest. og Posteksp. (paa T. Mark); Sorring (Sørring; 1489 Sorring, Sørringh) med Skole (opf. 1901), Missionshus (opf. 1897), Forsamlingshus (opf. 1898), Fattiggd. (opr. 1870, Plads for 32 Lemmer), Vandværk, 2 Mlr., Pottemageri, Brugsforening og 5 Købmandshandeler. Horskilde Andelsmejeri (opr. 1908). Volstrup Mark (1688 Wolstrup Marck), Gaarde og Huse. Bjarup, Huse. Rosenlund, Gd.

Dallerup S., en egen Sognekommune, i gejstlig Henseende forenet med Laasby S., har Tingsted i Skanderborg og hører under Retskr. Skanderborg Kbst. m. m., Politikr. Silkeborg Kbst. m. m., Skanderborg Amtstuedistr., Skanderborg Læge- og Skattekr., Gern m. fl. Hrdr.s Vurderingskr., Gl.-Skanderborg Amts 4. Folketingskr., 1. Forligskr. og 4. Udskrivningskr.' 207. (vestre) og 208. (østre Del). Kirken tilhører Sognebeboerne.

Kirken bestaar af Kor og Skib fra romansk Tid samt Vaabenhus mod S. De oprindl. Mure er af Granitkvadre paa Skraakantsokkel. Bevaret er den romanske Korbue, nogle Vinduer samt Syddøren, paa hvis Tympanon Christus troner mellem to Mænd. Norddørens Tympanon (med en Mand mellem to Løver) er opsat over Indgangsdøren til Vaabenhuset. Dette er opf. af smaa, røde Mursten, vistnok i 18. Aarh., med hvælvet Træløft fra Nutiden. Skibets og Korets Spids-gavle er ommurede med Mursten. Kirkens Indre har fladt oft. Altertavle i Renæssancestil (ca. 1620) med et nyere Maleri (Christus i Getsemane). Romansk Granitfont. Prædikestol i Renæssancestil, omtr. samtidig med Altertavlen; den noget yngre Himmel har ganske rigt Snitværk i Bruskarokstil. Sentkatolsk Krucifiksfigur, restaur. og opsat paa nyt Kors. I Vaabenhuset er opstillet et Brudstykke af en romansk Gravsten samt en ejendommelig lille Granitsten af ukendt Bestemmelse. Ligsten over Jacob Jensen Rosborg til Kalbygaard, død 1804. I Nationalmuseet opbevares en jernbunden Kirkekiste fra 13. Aarh. — Paa Kirkegaarden er begr. Landstingsmand N. Jensen, Toustrup, død 1916, for hvem et Mindesmærke er rejst ved Vejen mel. Tovstrup og Dallerup, samt en dansk-amerikansk Soldat, falden i Verdenskrigen, over hver der indenfor Kirkedøren paa Sydveggen er opsat et Epitafium (Billedhugger Ølsgaard). Et Ligkapel er opf. 1923. — Ø. for Kirkegaardsmuren vises Dals Grav.

En 500 m lang Strækning af gl. Vejspor i Tovstrup Søderskov er fredlyst.

I Sognet nævnes 1610 Brønmølle (1688 Bruuns Mølle). — Ved Tovstrup Mølle har der været en hellig Kilde.

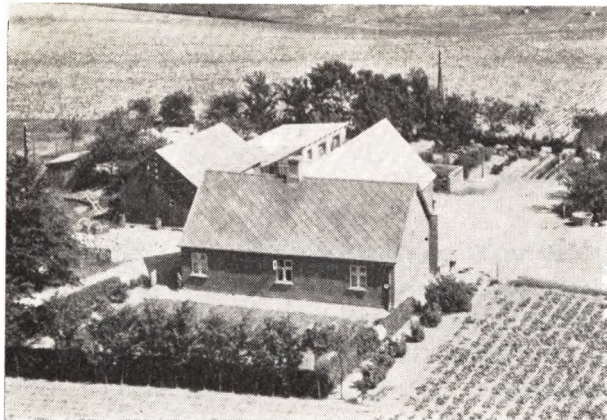

ANDERSEN, JØRGEN, Boelsmand,
 »Grøndalslund«, Sporup,
 er født paa Skovfogedgaarden Dallerup 11. 1. 1910. Forældre: Chr. Andersen og Hustru Katrine, f. Rasmussen. Jørgen Andersen er gift med Marie, f. Schouborg paa Faarbygaard, Dallerup 2. 1. 1912. Forældre: Oluf Schouborg og Hustru Karen, f. Jensen. I Ægteskabet er 3 Børn: Ejner 30. 7. 1939, Oluf Schouborg 30. 5. 1942 og Lisbeth 15. 8. 1951. Jørgen Andersen købte i 1943 Ejendommen Matr. Nr. 27e m. fl. af Laurits Jakobsen, der havde købt den i 1930 af Andersens Bedstefar som ejede den fra 1917-18. Arealet er 12 Tdr. Land, hvoraf Andersen har tilkøbt den 6 Tdr. Land. Normal Besætning er 5 Køer plus Opdræt, 1 Hest, 3 Søer, 5 Svin og 12 Smaagrise. Ejds. 28.000 Kr. Ejendommen var før en gammel Skovfogedbolig, men blev ombygget 1929, da der blev bygget nyt Stuehus. Laden er bygget 1937-38, Hønsehuset 1951 og Kostalden 1957.

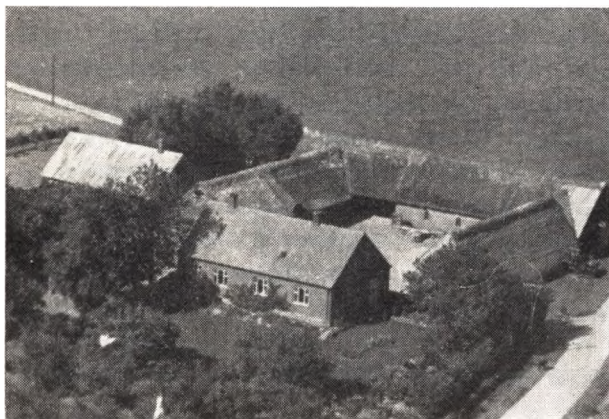

ANDERSEN, VERNER VESTERSKOV, Gaardejer,
 »Kristinelyst«, Sorring,
 er født i Lemming 21. 2. 1930. Forældre: Svend Andersen og Hustru Augusta, f. Vesterskov. Verner V. Andersen er gift med Valborg, f. Petersen i Tilsted pr. Thisted 10. 12. 1934. Forældre: Jakob Petersen og Hustru Tilde, f. Nielsen. I Ægteskabet er 1 Barn: Grethe 26. 10. 1954. Verner Andersen købte 1. 7. 1957 Gaarden Matr. Nr. 15d af Kresten Nielsen, der havde ejet den i 29 Aar. Arealet er 28½ Td. Land og normal Besætning 12 Køer plus Opdræt, Traktor, 13 Søer, og der fedes ca. 50 Svin aarlig. Ejds. 62.000 Kr. Stuehuset

er opført ca. 1928, mens de øvrige Bygninger er meget ældre.

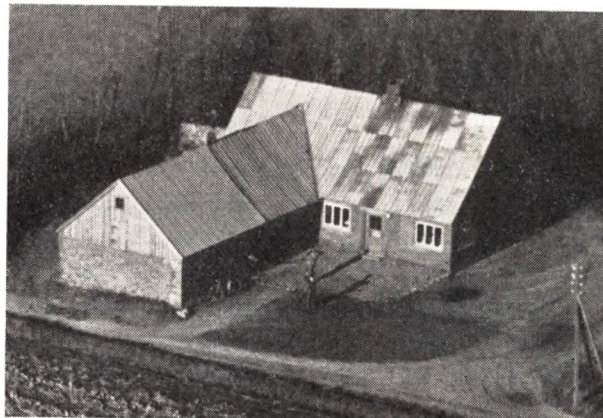

AXELSEN, ALFRED, Husmand,
 Sorring,
 er født her paa Ejendommen 22. 11. 1904. Forældre: Andreas V. Axelsen og Hustru Ane Katrine, f. Sørensen. Alfred Axelsen er gift med Ane Marie, f. Jensen i Skorup 12. 8. 1901. Forældre: Jens M. Jensen og Hustru Ane Mette, f. Poulsen. Alfred Axelsen købte i 1933 Ejendommen Matr. Nr. 14e af sin Far, der havde ejet den siden 1893. Arealet er 7½ Td. Land og normal Besætning 5 Køer plus Opdræt, 2 Heste, 2 Søer, og der fedes ca. 25 Svin aarlig, men for Tiden findes der ingen Besætning. Ejds. 19.000 Kr. Bygningerne er opført 1902 af Axelsens Far.

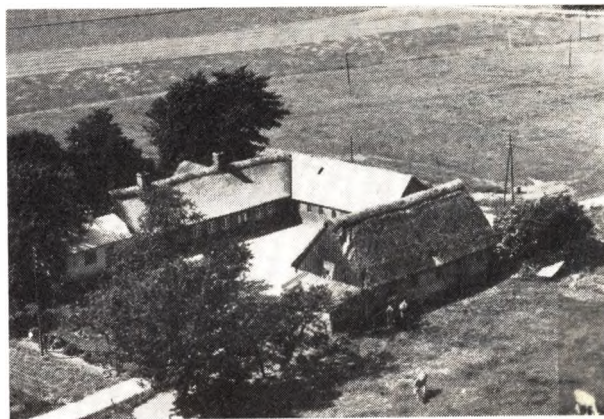

BOYE, KNUD, Husmand,
 Sorring,
 er født i Sognet 21. 2. 1925. Forældre: Otto Boye og Hustru Anne, f. Rasmussen. Knud Boye er gift med Else, f. Haltrup i Ranum 1. 4. 1930. Forældre: Holger Haltrup og Hustru Marie, f. Larsen. I Ægteskabet er 2 Børn: Poul Erik 16. 2. 1955 og udøbt Barn 10. 5. 1958. Knud Boye købte i 1952 Ejendommen Matr. Nr. 10f m. fl. af Th. Jensen, der havde ejet den ca. 20 Aar. Arealet er 13 Tdr. Land og normal Besætning 8 Køer plus Opdræt, Traktor, 2 Søer og der fedes ca. 40 Svin aarlig. Ejds. 24.000 Kr. Stuehus og Stald er ca. 100 Aar gamle, mens de øvrige Bygninger er yngre. Boye har paalagt alle Bygninger fast Tag.



CHRISTENSEN, JENS KR., Gaardejer,
 »Christinedal«, Sorring,
 er født her paa Gaarden 19. 7. 1925. Forældre: Peter Chr. Christensen og Hustru Marie, f. Hansen. Jens Kr. Christensen er gift med Meta, f. Mogensen i Sahl 22. 10. 1921. Forældre: Mourits Mogensen og Hustru Sør-gine, f. Rasmussen. I Ægteskabet er 3 Børn: Bjarne 3. 9. 1949, Per 13. 6. 1953 og Leif 29. 4. 1957. Jens Kr. Christensen købte i 1952 Gaarden Matr. Nr. 8-9-10a af sine Forældre, der havde ejet den siden 1915. Arealet er 8½ Td. Ld. og normal Besætning 8 Køer plus Opdræt, 2 Heste, 6 Søer, og der fedes ca. 25 Svin aarlig. Ejds. 39.000 Kr. Christensen har i 1957 tilbygget Laden, mens de øvrige Bygninger er ældre.

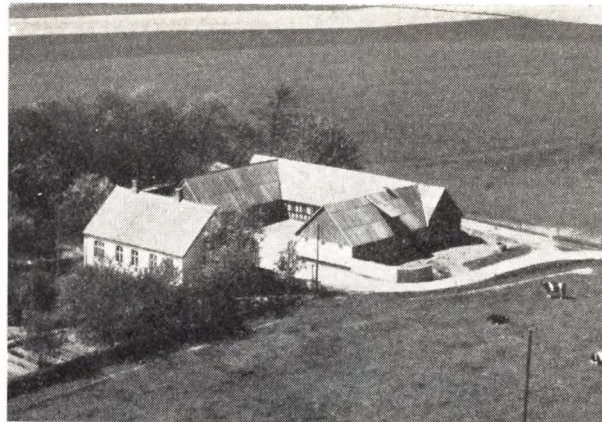

GRAVGAARD, JENS, Gaardejer,
 »Rugaard«, Toustrup Mark, Sporup,
 er født i Svenstrup 19. 4. 1891. Forældre: Søren Gravgaard og Hustru Mine. Jens Gravgaard er gift med Ane, f. Hougaard i Thorsø 4. 8. 1891. Forældre: P. Hougaard Nielsen og Hustru Mette Kirstine, f. Jørgensen. I Ægteskabet er 4 Børn: Søren 18. 2. 1919, Børge 26. 12. 1926, Meta 3. 6. 1921 og Peter 20. 3. 1931. Jens Gravgaard købte i 1918 Gaarden Matr. Nr. 9c af Johs. Sørensen. Tidligere har Laurits Sørensen ejet den i 7 Aar. Arealet er 20 Tdr. Land og normal Besætning er 11 Køer plus Opdræt, Traktor, 4 Søer og ca. 30 Svin. Ejds. 36.000 Kr. Stuehuset er opført 1912, mens de øvrige Bygninger er ældre. Gravgaard har i 9 Aar været Medlem af Sogneraad og Skolekommission.

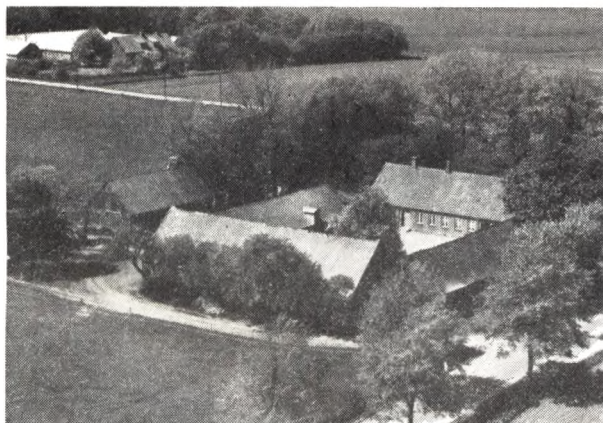

CHRISTIANSEN, JENS, Gaardejer,
 »Rosenlund«, Toustrup, Sporup,
 er født paa Holmsland ved Ringkøbing 18. 12. 1894. Forældre: Peter Christiansen og Hustru Johanne Marie, f. Nielsen. Jens Christiansen er gift med Eva, f. Nielsen i Taars 6. 6. 1905. Forældre: Chr. Nielsen, Graven. Jens Christiansen købte i 1936 Gaarden Matr. Nr. 4a m. fl. af Anders Porse, Galten, der havde ejet den ca. 7 Aar. Arealet er 55½ Td. Land og normal Besætning 23 Køer plus Opdræt, 2 Heste, Traktor og 50 Svin. Ejds. 115.000 Kr. Christiansen har gennem Aarene ombygget flere af Bygningerne. Jens Christiansen har i ca. 20 Aar været Bestyrelsesmedlem af Landbofor- eningen.

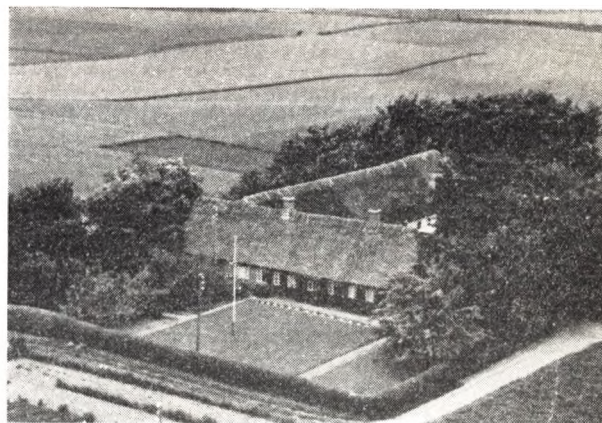

HANSEN, HENRIK, Gaardejer,
 Volstrup, Sorring,
 er født i Gelsted paa Fyn 27. 12. 1898. Forældre: Knud Hansen og Hustru Marie, f. Andersen. Henrik Hansen er gift med Kirstine f. Nielsen i Kragelund 29. 7. 1899. Forældre: Niels Nielsen og Hustru Severine, f. Vester- gaard. I Ægteskabet er 8 Børn: Hanne, Børge, Svend, Ellen, Marie, Villy, Ester og Jenny. Henrik Hansen købte i 1923 Gaarden af sin Far, der havde ejet den siden 1901. Arealet er 9,3 ha og normal Besætning 10 Køer plus Opdræt, 2 Heste, 4 Søer og der fedes ca. 50 Svin aarlig. Ejds. 32.000 Kr. Stuehuset er ældst af Bygningerne, mens de øvrige er opført 1908. I 1928 byggede Hansen Vognport, Hestestald m. m. Henrik Hansen er Vurderingsmand til Ejendomsskyld.

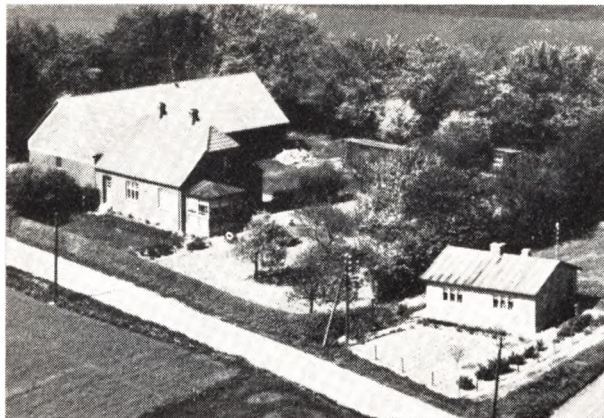

HAURUM, ANTON, Boelsmand,
»Solvang«, Toustrup Mark, Sporup,

er født paa »Sofienlund«, Dallerup 31. 10. 1871. Forældre: Mogens Christensen Haurum og Hustru Sofie Magdalene, f. Nielsen. Anton Haurum er gift med Nikoline, f. Sørensen paa Toustrup Mk. 22. 4. 1874. Forældre: Chr. Sørensen og Hustru Ane Katrine, f. Jensen. I Ægteskabet er 4 Børn: Sofie 28. 4. 1901, Ane Katrine 16. 1. 1903, Alma 5. 3. 1908 og Helga 9. 9. 1913. Anton Haurum købte i 1942 Ejendommen Matr. Nr. 20a af Emil Christensen, og det er Haurum som har bygget den til ham i 1931. Arealet er 10 Tdr. Land og normal Besætning 6 Køer plus Opdræt, 1 Hest, 2 Søer, 10 Svin og 60 Høns. Ejds. 31.000 Kr. Siden 1931 er der tilbygget 2 Hønehuse. Anton Haurum har i mange Aar været Medlem af Sogneraad, Skolekommission og Menighedsraad.

JENSEN, AAGE, Gaardejer,
»Haldgaarden«, Toustrup, Sorring,

er født her paa Gaarden 19. 8. 1921. Forældre: Niels Jensen og Hustru Martha, f. Kirkegaard. Aage Jensen er gift med Laura, f. Nielsen paa Lolland-Falster 2. 5. 1926. Forældre: Henry Nielsen og Hustru Mathilde, f. Maronn. I Ægteskabet er 2 Børn: Niels 25. 12. 1952 og Else Kirkegaard 27. 8. 1954. Aage Jensen købte 1. 1. 1951 Gaarden Matr. Nr. 16a m. fl. af sin Far, der havde ejet den siden 1918. Arealet er 35 Tdr. Land, hvoraf Jensens Far har tilkøbt 5 Tdr. Land Eng. Normal Besætning er 12 Køer plus Opdræt, Traktor, 5 Søer og 50 Svin. Ejds. 80.000 Kr. Stuehuset er opført 1864, Kostalden 1905 og Laden 1957. Gaarden var den første i Sognet som blev frikøbt fra »Frisenborg«.

JENSEN, ANKER, Boelsmand,
Toustrup Mark, Sporup,

er født i Jaungyde 14. 12. 1924. Forældre: Marius Jensen og Hustru Marie, f. Christensen. Anker Jensen er gift med Carla, f. Sørensen i Skivholme 26. 9. 1926. Forældre: Gunnar Sørensen og Hustru Kirsten, f. Sønderkov. Anker Jensen købte 1. 10. 1957 Ejendommen Matr. Nr. 9d af Egon Andersen. Tidligere har Søren Christensen ejet den i 23 Aar. Arealet er 11 Tdr. Ld. og normal Besætning 7 Køer plus Opdræt, 1 Hest, 3 Søer og 5 Svin. Ejds. 16.000 Kr. Bygningerne blev op-



ført ca. 1880, dog er der i 1956 bygget Udhus. Tidligere har Jensen i 7 Aar ejet en Ejendom i Jaungyde Sogn.

JENSEN, JOHANNES, Gaardejer,
»Toustrup Overgaard«, Toustrup,
er født her paa Gaarden 18. 11. 1884. Forældre: Niels Jensen. Johannes Jensen er gift med Violette, f. Olsen i Røgen 2. 5. 1894. Forældre: Frederik Olsen og Hustru Andrea. I Ægteskabet er 4 Børn: Inger 8. 8. 1921, Niels 14. 7. 1924, Dagny 29. 5. 1928 og Elna 3. 10. 1935. Johs. Jensen købte i 1915—16. Gaarden Matr. Nr. 8a m. fl. sammen med sin Bror Valdemar af deres Forældre, men Johs. Jensen overtog den selv i 1919. Gaarden har gennem 4 Generationer været i Slægtens Eje og blevet frikøbt fra Frisenborg, Arealet er 63 Tdr. Land og normal Besætning 20 Køer plus Opdræt, Traktor, 5 Søer og 50 Svin. Ejds. 135.000 Kr. Bygningerne er flyttet til deres nuværende Plads 1878, men er omforandrede gennem Aarene. Johs. Jensen har i 25 Aar været Sogneraadformand samt i 8—9 Aar Medlem af Landstinget

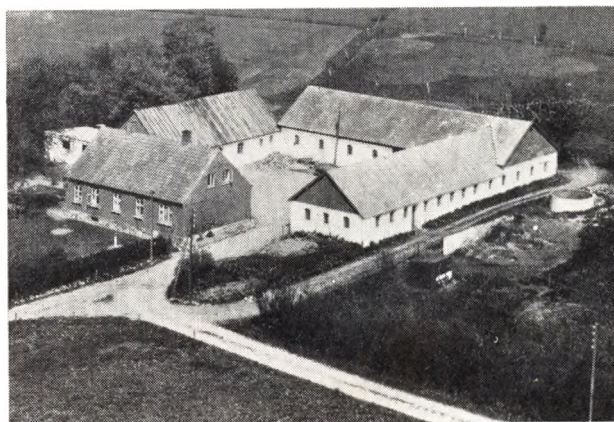

JENSEN, TAGE, Gaardejer,
»Birkelund«, Sorring,
er født i Møllerup 31. 5. 1926. Forældre: Peder Jensen og Hustru Emilie, f. Pedersen. Tage Jensen er gift med Anna, f. Sand i Sdr. Nissum 16. 1. 1929. Forældre: Chr. Sand og Hustru Signe. Tage Jensen købte 1. 11. 1956 Gaarden Matr. Nr. 2b m. fl. af Viggo Jensen, der havde ejet den i 5 Aar. Tidligere har Bøgild ejet den i mange Aar. Arealet er 28 Tdr. Land og normal Be-

sætning 12 Køer plus Opdræt, Traktor, 6 Søer og der fedes ca. 60 Svin aarlig. Ejds. 55.000 Kr. Stuehuset er opført 1911, mens de øvrige Bygninger er ældre.

JUSTESEN, HØJER, Boelsmand,

»Marielyst«, Toustrup Mark, Sorring,
er født her paa Ejendommen 17. 10. 1903. Forældre: Niels Justesen og Hustru Marie, f. Jensen. Højer Justesen har 1 Barn: Bent 20. 9. 1929. Højer Justesen købte i 1929 Ejendommen Matr. Nr. 13c m. fl. af sin Far, der havde ejet den mange Aar. Arealet er 10½ Td. Land, hvoraf Justesen har tilkøbt 5½ Td. Land. Normal Besætning er 6 Køer plus Opdræt, 1 Hest, 3 Søer og der fedes ca. 10 Svin aarlig. Stuehuset er opført for ca. 100 Aar siden. Udbygningerne 1929-30 og Laden i 1952.

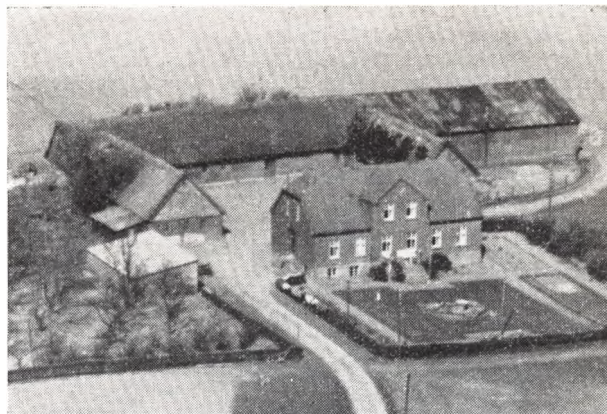
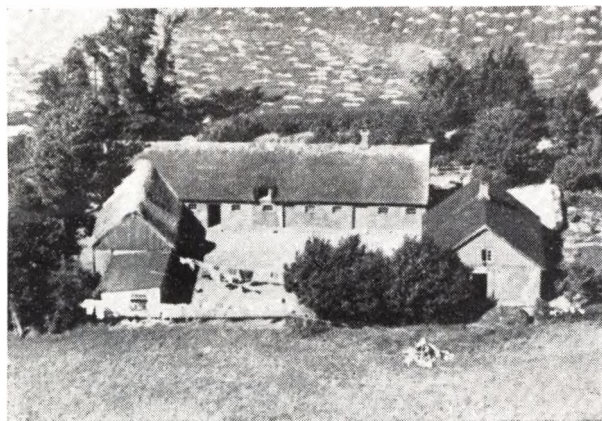

husene 1870—80 og Laden 1928. Bygningerne er blevet vedligeholdte og i 1952—55 blev der paalagt fast Tag overalt.

**KRISTIANSEN, MØLLER, Boelsmand,
Sorring,**

er født i Sorring 18. 3. 1889. Forældre: Johan Kristiansen og Hustru Marie, f. Mikkelsen. Møller Kristiansen er gift med Kirstine, f. Laursen Glud i Lysgaard 24. 8. 1894. Forældre: Chr. Laursen Glud og Hustru Maren, f. Nielsen. I Ægteskabet er 8 Børn: Henry, Erna, Johanne, Ricard, Otto, Karl, Mary og Sonja. Møller Kristiansen købte i 1920 Ejendommen Matr. Nr. 22e af R. P. Kajhøj, der havde ejet den i 3 Aar. Tidligere har Fer Skriver ejet den i mange Aar. Arealet er 7 ha og normal Besætning 8 Køer plus Opdræt, 2 Heste, 2 Søer og der fedes ca. 17 Svin aarlig. Ejds. 29.000 Kr. Bygningerne er opført 1870 men tilbyggede af Kristiansen og vedligeholdte.

**KOUDAHL, JENS, Husmand,
Volstrup, Sorring,**

er født i Skannerup 15. 2. 1903. Forældre: Jens Koudahl og Hustru Karen. Jens Koudahl er gift med Katrine, f. Andersen i Albæk 29. 1. 1915. Forældre: Chr. Andersen og Hustru Kristine, f. Frandsen. I Ægteskabet er 5 Børn: Vagn, Jenny, Karen, Knud og Birgit. Jens Koudahl købte 1. 4. 1946 Ejendommen Matr. Nr. 12l af Alfred Justesen, der havde ejet den ca. 12 Aar. Arealet er 4,3 ha og normal Besætning 4 Køer plus Opdræt, 1 Hest, 1 So og der fedes ca. 14 Svin aarlig. Ejds. 19.000 Kr. Stuehuset er opført ca. 1900 mens de øvrige Bygninger er ældre. Koudahl har i 1957 paalagt Stuehuset nyt Tag, i 1948 bygget Høsehuse og i 1954 tilbygget Stuehuset.



KRISTENSEN, SØREN, Gaardejer,

»Lysmosegaard«, Sporup,
er født her paa Gaarden 20. 12. 1923. Forældre: Thomas Kristensen og Hustru Kirstine, f. Poulsen. Søren Kristensen er gift med Karen, f. Pedersen i Røgen 22. 1. 1926. Forældre: Anton Pedersen og Hustru Jenny, f. Kaspersen. Søren Kristensen købte 1. 11. 1948 Gaarden Matr. Nr. 8b af sin Far, der havde ejet den siden 1913. Gaarden har siden 1874 været i Slægtens Eje. Arealet er 45 Tdr. Land og normal Besætning 10 Køer plus Opdræt, Traktor, 5 Søer og der fedes ca. 60 Svin aarlig. Ejds. 83.500 Kr. Stuehuset er opført 1916, Ud-

**KUSK, THOMAS NIELSEN, Gaardejer,
»Korsbakkhus«, Toustrup, Sporup,**

er født her paa Gaarden 29. 9. 1898. Forældre: Søren Mogens Nielsen Kusk og Hustru Anne Marie, f. Sørensen Nielsen. Thomas N. Kusk er gift med Kirstine, f. Andreasen i Flensted Mark, Laasby, 2. 1. 1903. Forældre: Martin Andreasen og Hustru Anne Marie, f. Sørensen. I Ægteskabet er 1 Barn: Anne Marie 11. 5. 1928. Thomas Kusk købte i 1927 Gaarden Matr. Nr. 26a m. fl. af sine Forældre, der havde ejet den siden 1895. Arealet er 15 Tdr. Land og normal Besætning 7 Køer

plus Opdræt, 2 Heste, 2 Søer og 10 Svin. Ejds. 36.500 Kr. Laden er opført 1893, mens de øvrige Bygninger er ældre. Kusk har i 1947 tilbygget Laden samt i 1955 ombygget Stuehuset. Fra 1946—54 var Kusk Medlem af Sogneraadet og er nu Revisor for samme

LAURSEN, CARL HEDEGAARD, Gaardejer,
»Moselund«, Sorring,

er født her paa Gaarden 20. 6. 1911. Forældre: Laust P. Laursen og Hustru Kirsten, f. Hedegaard Andersen. Carl H. Laursen er gift med Gerda, f. Hansen i Give 30. 8. 1911. Forældre: Oskar Hansen og Hustru Alma, f. Laursen. I Ægteskabet er 1 Barn: Bodil 5. 8. 1942. Carl Laursen købte i 1947 Gaarden Matr. Nr. 1b af sin Far, der havde ejet den siden 1902, men den har siden Opførelsen været i Slægtens Eje. Arealet er 15,5 ha og normal Besætning 12 Køer plus Opdræt, 2 Heste, 4 Søer og 20 Svin. Ejds. 45.000 Kr. Stuehuset er opført 1914, mens de øvrige Bygninger er ældre.

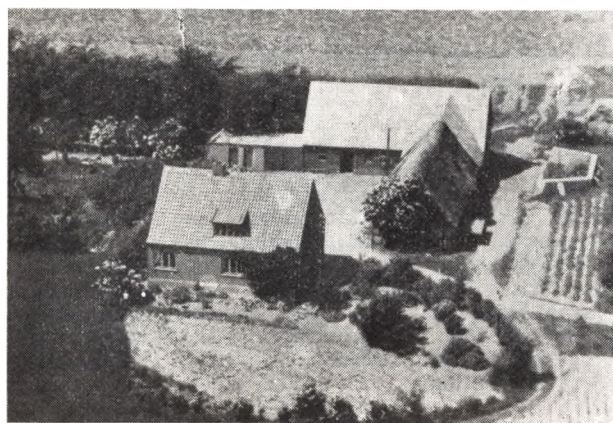

LAURSEN, PETER, Husmand,
»Kærholm«, Toustrup Mark, Sporup,

er født i Voel 23. 8. 1921. Forældre: Poul Laursen og Hustru Marie, f. Vendelbo. Peter Laursen er gift med Rigmor, f. Hansen i Hindevad 11. 6. 1927. Forældre: Henrik Henriksen og Hustru Anna. I Ægteskabet er 3 Børn: Poul 26. 9. 1946, Hans 8. 7. 1949 og Henrik 8. 9. 1953. Peter Laursen købte i 1947 Ejendommen Matr. Nr. 18a af Hans Rasmussen, der havde ejet den i 13 Aar. Arealet er 13 Tdr. Land og normal Besætning 7 Køer plus Opdræt, Traktor, 5 Søer og 10 Svin. Ejds. 34.000 Kr. Stuehuset er opført 1941, Kostalden ca 1934, Laden ombygget 1957 og paalagt fast Tag.

LAURSEN, POUL, Gaardejer,
»Mecklenburg«, Sporup,

er født i Dallerup 6. 7. 1893. Forældre: Niels Laursen og Hustru Ane, f. Nielsen. Poul Laursen er gift med Karen Marie, f. Vendelbo i Voel 10. 5. 1896. Forældre: Peter Vendelbo og Hustru Jensine, f. Jensen. I Ægteskabet er 4 Børn: Peter Vendelbo 23. 8. 1921, Niels 28. 8. 1923, Hans 11. 11. 1925 og Karen 7. 12. 1935. Poul Laursen købte i 1922 Gaarden Matr. Nr. 10d af Marius Henriksen, der havde ejet den i 9 Aar. Arealet er 27 Tdr. Land og normal Besætning 10 Køer plus Opdræt, 2 Heste og 4 Søer. Ejds. 48.000 Kr. Bygningerne er opført 1903, dog har Laursen i 1924 tilbygget baade Stald og Lade.

NEBEL, HANS, Boelsmand,
»Tinghuset«, Sorring,

er født i Ø. Halne 20. 6. 1923. Forældre: Nicolai Nebel og Hustru, f. Nielsen. Hans Nebel er gift med Lilly, f. Thomassen her paa Ejendommen 29. 12. 1924. Forældre: Chr. Thomassen og Hustru Ane, f. Laursen. I Ægteskabet er 2 Børn: Knud Erik 25. 6. 1955 og Gerda 10. 8. 1957. Hans Nebel købte 1. 4. 1954 Ejendommen Matr. Nr. 3i og 3k af sin Svigerfar, der havde ejet den siden 1910, men den har gennem 3 Generationer været i Slægtens Eje. Arealet er 13½ Td. Land og normal Besætning 8 Køer plus Opdræt, 1 Hest og 6 Søer. Ejds. 33.000 Kr. Bygningerne er opført 1856, men siden omforandrede. Hans Nebel er Formand for KFUM.

NIELSEN, ALFRED, Boelsmand,
»Christianslund«, Sorring,

er født i Toustrup 10. 1. 1905. Forældre: Niels Nielsen og Hustru Karen, f. Andersen. Alfred Nielsen er gift med Anna, f. Jensen i Sorring 7. 8. 1900. Forældre: Hans P. Jensen og Hustru Karen. I Ægteskabet er 1 Barn: Niels Peter 27. 8. 1939. Hans Nielsen købte i 1950 Ejendommen Matr. Nr. 8g m. fl af sin Far, der havde ejet den siden 1. 8. 1920. Arealet er 7 Tdr. Land og normal Besætning 4 Køer plus Opdræt, 2 Heste og 3 Svin. Ejds. 19.500 Kr. Bygningerne er opført for over 100 Aar siden men siden omforandrede.



NIKOLAISEN, KNUD SMITH, Gaardejer,
»Skelleruplund«, Sorring,

er født i Laasby 18. 4. 1933. Forældre: Peter Nikolaisen og Hustru Katrine, f. Sørensen. Knud S. Nikolaisen er gift med Anne Kirstine, f. Høgh i Lillering 2. 8. 1931. Forældre: Marius Høgh og Hustru Sørine, f. Sørensen. I Ægteskabet er 1 Barn: Tove Smith Nikolaisen 21. 4. 1958. Knud S. Nikolaisen købte i 1956 Gaarden Matr. Nr. 2 og 5 Volstrup Mark af Hans Dahl Sørensen, der havde ejet den i 47 Aar. Arealet er 20 Tdr. Land og normal Besætning 9 Køer plus Opdræt, 2 Heste og ca. 40 Svin. Ejds. 46.000 Kr. Stuehuset er opført 1910, Lade og Kostald 1915—16, mens de øvrige Bygninger er ældre.

OLSEN, ALFRED, Gaardejer,
Volstrup, Sorring,

er født i Flensted, Laasby 25. 11. 1905. Forældre: Niels Anton Olsen og Hustru Ane Marie, f. Jensen. Alfred Olsen er gift med Ingrid Kristine, f. Ingerslev i Alling, Tulstrup 9. 11. 1911. Forældre: Rasmus Ingerslev og Hustru Inger. I Ægteskabet er 3 Børn: Svend 11. 4.

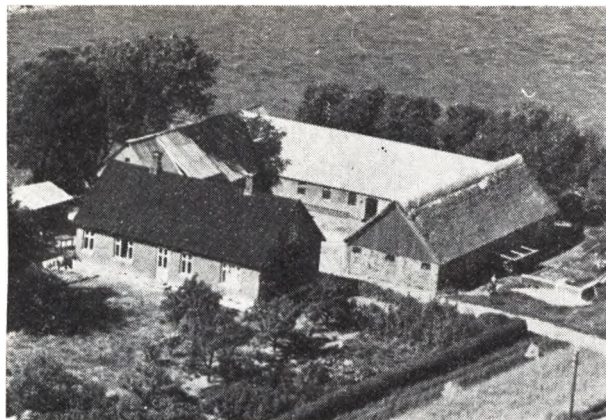

1934, Henning 17. 2. 1936 og Erling 11. 6. 1941. Alfred Olsen købte i 1932 Gaarden Matr. Nr. 12b og 12f af Søren Busk Sørensen, der havde ejet den i 17—18 Aar. Arealet er 14,7 ha og normal Besætning 10 Køer plus Opdræt, Traktor, 3 Søer og 15 Svin. Ejds. 48.000 Kr. Stuehuset er opført 1917, mens de øvrige Bygninger er ældre. Alfred Olsen har i 8 Aar været Medlem af Sogneraadet.



OVERGAARD, INGEMANN, Husmand,
Bjarup Mark, Sorring,

er født i Tvilum 13. 9. 1928. Forældre: Aage Overgaard og Hustru Martha, f. Laursen. Ingemann Overgaard er gift med Oda, f. Jensen i Them 15. 10. 1933. Forældre: Chr. Jensen og Hustru Kristine, f. Pedersen. I Ægteskabet er 1 Barn: Jørgen 20. 9. 1955. Ingemann Overgaard købte i 1953 Ejendommen Matr. Nr. 9 af Hans Nebel, men tidligere har Anton Kusk ejet den i ca. 13 Aar. Arealet er 9 Tdr. Ld. Besætning 4 Køer plus Opdræt, 1 Hest, 3 Søer og 6 Svin. Ejds. 18.000 Kr. Bygningerne er opført for over 100 Aar siden, men er gennem Aarene blevet reparerede.

PEDERSEN, GUNNAR TELLING, Husmand,
Volstrup, Sorring,

er født i Vognsild 29. 6. 1928. Forældre: Alfred Pedersen og Hustru Mathea, f. Thybo. Gunnar T. Pedersen er gift med Anne Katrine, f. Grimstrup i Lemming 17. 11. 1933. Forældre: Chr. Grimstrup og Hustru Rosa, f. Nielsen. I Ægteskabet er 1 Barn: Mette Telling 11. 1. 1957. Gunnar T. Pedersen købte i 1956 Jorden Matr.

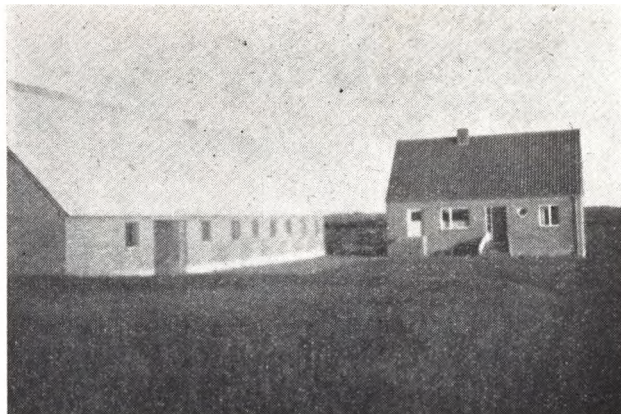

Nr. 12n af sin Svigerfar Chr. Grimstrup. Arealet er 7½ ha og normal Besætning 6 Køer plus Opdræt, 1 Hest, 4 Søer og 22 Svin. Ejds. 46.000 Kr. Bygningerne har Pedersen opført i 1956.

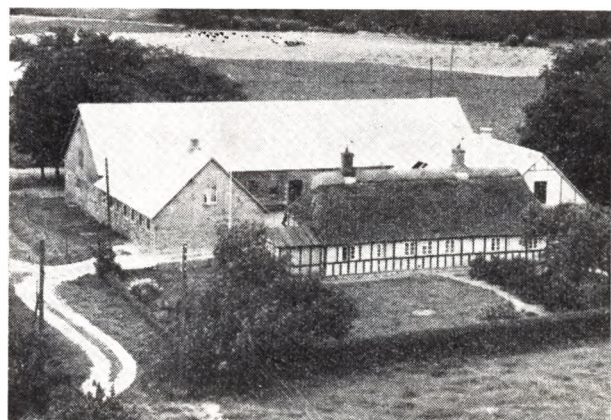

PEDERSEN, RASMUS P., Gaardejer,
Toustrup Mark, Sorring,

er født i Tinning 26. 12. 1893. Forældre: Søren Pedersen og Hustru Mette, f. Jensen. Rasmus P. Pedersen købte i 1929 Matr. Nr. 13d af Chr. Nielsen, der havde ejet den i 38 Aar. Arealet er 30 Tdr. Land og normal Besætning 12—14 Køer plus Opdræt, 2 Heste, 4 Søer og ca. 40 Svin. Ejds. 60.000 Kr. Kostalden er opført 1944 mens de øvrige Bygninger er ældre, men reparerede gennem Aarene.

POULSEN, AKSEL, Boelsmand,
Sorring,

er født i Toustrup 10. 11. 1914. Forældre: Peter Nielsen Poulsen og Hustru Jensine, f. Jensen. Aksel Poulsen er gift med Alma, f. Broberg Nielsen i Balle 26. 4. 1913. Forældre: Niels Broberg Nielsen og Hustru Ane, f. Pallesen. I Ægteskabet er 6 Børn: Peter, Poul Erik, Ellen, Hans Thyge, Ingrid og Niels Bundgaard. Aksel Poulsen købte i 1938 Ejendommen Matr. Nr. 1h af Niels Nielsen (Oudal), der havde haft den mange Aar. Arealet er 20 Tdr. Land og normal Besætning 6 Køer plus Opdræt, 2 Heste og 7 Svin. Ejds. 30.000 Kr. Byg-

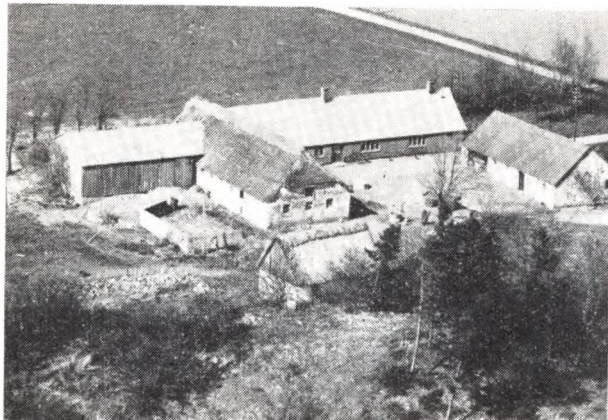

ningerne er opført for over 100 Aar siden men omforandrede gennem Aarene.

POULSEN, JENS PETER, Gaardejer,
»Skovslund«, Toustrup, Sporup.

er født her paa Gaarden 27. 5. 1927. Forældre: Peter Nielsen Poulsen og Hustru Jensine, f. Jensen. Bedsteforældre: FF Niels Jensen. FM Mariane. Jens Peter Poulsen er gift med Inger, f. Jensen i Sorring 12. 3. 1928. Forældre: Niels Jensen og Hustru Kristine, f. Olsen. I Ægteskabet er 2 Børn: Peter 13. 4. 1953 og Hanne 1. 8. 1956. Jens Peter Poulsen købte i 1953 Gaarden Matr. Nr. 11a m. fl. af sine Forældre, der havde ejet den siden 1914—15, men den har siden 1881 været i Slægtens Eje. Arealet er 60 Tdr. Land og normal Besætning 18 Køer plus Opdræt, Traktor, 2 Heste, 6 Søer og 50 Svin. Ejds. 96.000 Kr. Bygningerne er opført 1881, dog har Poulsen i 1957 bygget Svinehus.

RASMUSSEN, OLIVIA, Enkefru,
»Volstruphus«, Sorring,

er født Nielsen i Jaungyde, Tulstrup 14. 9. 1910. Forældre: Anton Nielsen og Hustru Mariane, f. Sørensen. Fru Rasmussen har 1 Barn: Mariane 26. 8. 1937. Fru Rasmussen har drevet Gaarden Matr. Nr. 1 Volstrup siden sin Mands Død 1955 og han overtog den i 1930. Arealet er 10 Tdr. Land, hvoraf Rasmussen har tilkøbt de 2 Tdr. Ld. Normal Besætning er 7 Køer plus Opdræt, Traktor, 2 Søer og 4—8 Svin. Ejds. 13.500 Kr. Stuehuset er ca. 1948 blevet tilbygget og Rasmussen har moderniseret Kostalden samt bygget Hestestald, mens de øvrige Bygninger er ældre.

SCHOUBORG, JENS, Gaardejer,
»Faarbroggaard«, Toustrup Mark, Sporup,

er født her paa Gaarden 30. 10. 1917. Forældre: Oluf Schouborg og Hustru Karen, f. Jensen. Jens Schouborg er gift med Marie, f. Jensen paa Tørring Mark, Tulstrup 12. 1. 1922. Forældre: Jens Peter Jensen og Hustru Emilie, f. Pedersen. I Ægteskabet er 1 Barn: Karen Emilie 8. 1. 1958. Jens Schouborg købte i 1952 Gaarden Matr. Nr. 22a og 27b af sine Forældre, der havde ejet den siden 1909. Arealet er 10,5 ha og normal Besætning 8 Køer plus Opdræt, 2 Heste, 2 Søer og

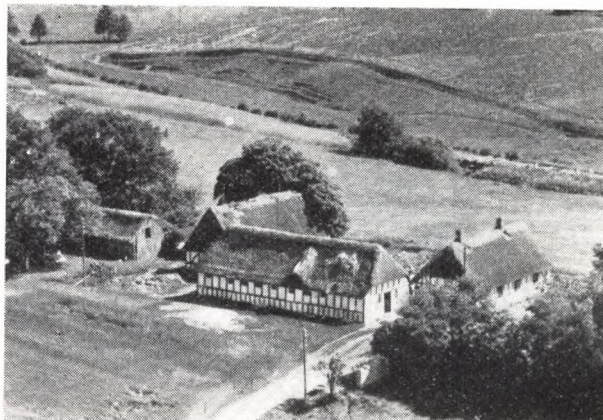

10 Svin. Ejds. 29.000 Kr. Bygningerne er opført for over 150 Aar siden, men siden omforandrede. Vognport og Svinehus er tilbygget senere.

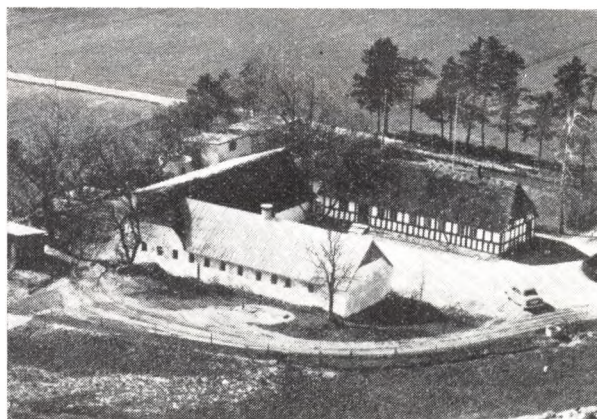

SCHULTZ, PETER, Gaardejer,
»Bjørnholt«, Sorring,

er født i Torp, Ensted 21. 6. 1901. Forældre: Knud Andersen Schultz og Hustru Jørgine, f. Johansen. Peter Schultz er gift med Thora, f. Christensen i Funder Kirkeby 17. 5. 1908. Forældre: Rasmus Christensen og Hustru Marie, f. Hansen. I Ægteskabet er 1 Barn: Rita Margrethe 3. 4. 1934. Peter Schultz købte 1. 11. 1932 Gaarden Matr. Nr. 7b og 7d af Johs. Rasmussen med et Areal paa 24 Tdr. Land. Normal Besætning er 10 Køer plus Opdræt, Traktor, 2 Søer og 20 Svin. Ejds. 40.000 Kr. Stuehuset er over 150 Aar gammelt, medens Schultz gennem Aarene har ombygget de øvrige Bygninger.

SØRENSEN, RASMUS BACH, Husmand,
»Kongelunden«, Sorring,

er født i Sognet 28. 2. 1908. Forældre: Niels Micael Sørensen og Hustru Anne Kirstine, f. Andersen. Rasmus Bach Sørensen er gift med Gudrun, f. Sølvsteen i Storing 28. 5. 1916. Forældre: Laust Sølvsteen og Hustru Marie, f. Christensen. I Ægteskabet er 2 Børn: Anna 28. 8. 1942 og Karen 19. 7. 1947. Rasmus Bach Sørensen købte i 1941 Ejendommen Matr. Nr. 12h af Steffen Christiansen. Tidligere har Søren Rasmussen (Kongen) ejet den mange Aar. Arealet er ca. 7 Tdr. Ld. og normal Besætning 4 Køer plus Opdræt, 1 Hest og 3 Svin.

Ejdsk. 17.000 Kr. Bygningerne er opført for over 100 Aar siden, men siden omforandrede.

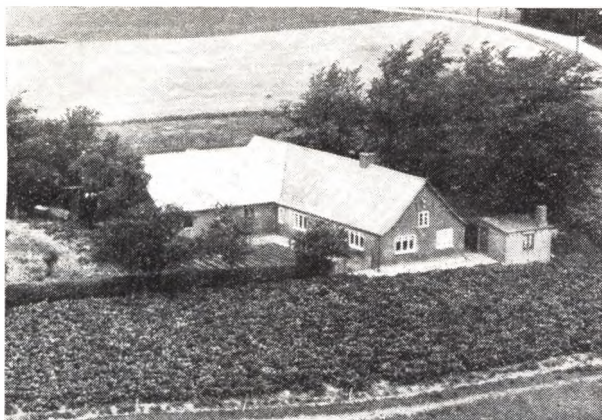

SØRENSEN, RASMUS PALLE, Boelsmand,
»Aaselund«, Toustrup, Sporup,

er født her paa Ejendommen 1. 7. 1923. Forældre: Jens Palle Sørensen og Hustru Jensine, f. Jensen, Rasmus Palle Sørensen købte i 1951 Ejendommen Matr. Nr. 8c af sine Forældre med et Areal paa 7 Tdr. Land. Normal Besætning er 5 Køer plus Opdræt og 1 Hest. Ejdsk. 22.000 Kr. Bygningerne er opført ca. 1860, men Stalden blev ombygget 1923.

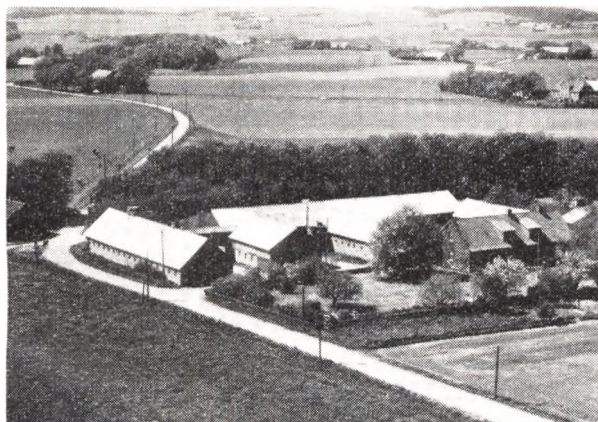

THOMSEN, HOLGER, Gaardejer,
»Nybo«, Sporup,

er født her paa Gaarden 11. 9. 1897. Forældre: Jens Chr. Thomsen og Hustru Signe, f. Jensen. Holger

Thomsen er gift med Signe, f. Pedersen paa Toustrup Mark 11. 3. 1905. Forældre: Niels Chr. Pedersen og Hustru Karen. I Ægteskabet er 4 Børn: Signe 17. 2. 1928, Inger 25. 2. 1933 og Birthe og Else 22. 1. 1945. Holger Thomsen købte i 1926 Gaarden Matr. Nr. 6b m. fl. af sin Far, der ogsaa havde overtaget den efter sin Far, saa Gaarden har gennem 3 Generationer været i Slægtens Eje. Arealet er 70 Tdr. Land og normal Besætning 24 Køer plus Opdræt, 2 Heste, Traktor, 2 Søer og 100 Svin. Ejdsk. 128.000 Kr. Bygningerne er opført ca. 1903 efter Brand, men siden tilbyggede, bl. a. er der i 1913 bygget Svinehus.

THOMSEN, JOHANNES, Husmand,
»Hvedtholm«, Sorring,

er født her paa Ejendommen 30. 9. 1921. Forældre: Th. Chr. Thomsen og Hustru Kirstine, f. Jensen. Johs. Thomsen købte i 1955 Ejendommen Matr. Nr. 10e og 36c af sin Far, der havde ejet den siden 1917. Arealet er 9 Tdr. Land og normal Besætning 6 Køer plus Opdræt, 2 Heste, 1 So og 2 Svin. Ejdsk. 19.000 Kr. Bygningerne er opført ca. 1900, Stuehuset er dog ældst.



VIGEN, PEDER, Gaardejer,
Dallerup, Sorring,

er født i Aarslev pr. Brabrand. Forældre: Jens Vigen, f. i Hadsten 19. 6. 1886 og Hustru Anna Caroline, f. Bendtsen i Heddense 19. 5. 1892. Peder Vigen er gift med Edel Kirstine, f. Gravgaard i Dallerup, Sorring 10. 6. 1904. Forældre: Jens Kr. Gravgaard 2. 2. 1873 og Hustru Maren Kirstine, f. Gjern 17. 3. 1880. I Ægteskabet er 1 Barn: Jens Vigen f. i Aarslev 23. 11. 1942. Peder Vigen overtog Gaarden Matr. Nr. 2h m. fl. efter sine Svigerforældre med et Areal paa 27 Tdr. Land. Stuehuset er opført 1854 og Udhusene ca. 1900. Normal Besætning er 50 Svin, 14 Køer plus Opdræt. Ejdsk. 45.000 Kr. Jens Chr. Gravgaard købte Gaarden i 1903 af Rasmus Jensen, der har bygget Udhusene.

SKORUP SOGN

(Skorup-Tvilum-Voel Kommune)

omgives af Annekset Tvilum, fra hvilket det delvis skillies ved Trudyb Bæk, Gern og Søby Sogne samt Viborg Amt (Hovlbjærg Hrd.), fra hvilket det delvis skillies ved Gudenaas Biaa Borre Aa og Tudbæk, der med Trudyb Bæk forenes i Gudenaas Biaa Gelaa. Kirken ligger c. 17 km NØ. for Silkeborg og c. 29 km NV. for Skanderborg. De højtliggende, ujævne, mod N. noget skraanende Jorder (mod SØ. Langtved Høj, 71 m) er overvejende lermuldede med Lerunderlag. Lidt Skov (Nørre- og Sønder-sk.). Den sydvestl. Del berøres af Landevejen fra Aarhus til Viborg; endvidere gaar Bramming-Silkeborg-Langaa Banen gennem Sognet.

Befolkning i 1921: 379 (1801: 206, 1850: 235, 1901: 350), boende i 61 Gaarde og Huse. Det saml. Hartk. (1905): 102 Td.; 23 Gaarde med 87 Huse med 9, forsk. Lodder med 6 Td. Hartk. Ejdskr. (1924): 1497, deraf Jordv.: 879. Areal: 1208 ha, hvoraf (1919) besaaet med Hvæde 8 ha, Rug 74, Byg 83, Havre 244, Blands. til Modenhed 18, Kartofler 40, Foderroer 136; Brak udgjorde 44 ha, Grønfoeder og Græsning 377, Haver o. l. 9, Tørvemoser 9, Skov 80, Heder og Lyngbakker 29, Vandar. 2. Kreaturhold (1924): 180 Heste, 995 Stk. Hornkv. (deraf 468 Køer), 68 Faar, 909 Svin.

I Sognet Byerne: Skorup (1319 Scoghrop, 1327 Skoughæthorp) med Kirke, Præstegd., Skole, 2 Vandværker (priv.), Spare- og Laanekassen for Skorup og Tvilum Pastorat (opr. 1875; 31. Marts 1924 var Indsk. 221,193, Reserver 16,055 Kr.) og Købmandshdl.; Grølsted (1404 Grelstæt). Grølsted Huse. Kristinesminde, Gd.

Skorup S., een Sognekommune med Annekset Tvilum og Voel S., har Tingsted i Hammel og hører under Retskr. Frijsenborg-Favrskov Birk (Hammel), Politikr. Hasle Hrd. m. m. (Aarhus), Skanderborg Amtstuedistr., Silkeborg Læge- og Skattekr., Gern m. fl. Hrdr.s Vunderinkskr., Gl.-Skanderborg Amts 4. Folketingskreds, 5. Forligskr. og 4. Udskrivningskr.' 218. Lægd. Kirken er selvejende (fra 1922).

Kirken bestaar af Kor og Skib fra romansk Tid

samt Vaabenhus mod V. Deoprindl. Mure er Granitkvadre paa Skraakantsokkel. Ved en Restauration 1856 omsattes Murene; enkelte Vinduer spores, men de oprindelige Døre er ødelagte; paa Syddørens Plads er indsat et Par Karmsten med Hjørnestave, og i Vaabenhuset henstaaer flere Søjlestumper (som i Linaa) samt en forslidt Tympanon med en tronende Christusfigur; den sidstnævnte er hidflyttet fra Præstegaarden. 1856 nedbrødes ogsaa et Vaabenhus foran den gl. Syddør og erstattedes af et andet ved Skibets Vestgavl, men dette blev sen. afløst af det nuv., opf. af røde Mursten i romansk Stil (Ankt.: Bygningsinsp. Walther). Over Skibets Vestgavl rejser sig et lille, firkantet Klokkespjir; Fløjen, der er fra et ældre Spir, har Indskr. H. H. R. og 1773. Kirkens Indre har fladt Loft. Den gamle Altentavle, der efter en Tid at have været ophængt i Skibet som Series pastorum nu atter er opstillet paa Alterbordet, er et Snitværk i Senrenæssancestil fra 1655, med Mogens Høgs og hans to Hustruers Vaaben (et Altermaleri fra 1856 af T. M. Jensen er ophængt i Skibet). Alterkalken har Aarst. 1667 og er fra Tvilum Kirke. Romansk Granitfont (skal være fra Vejerslev Kirke, Hovlbjærg Hrd.). Nyere Prædikestol i gotisk Stil. I Vaabenhusets Sydside en romansk Gravsten med Majuskelindskr.: Thord og Thruend. Paa Kirkegaarden en Støbejernsplade fra Fritsø Jernværk over Chr. Sørensen i Grølsted, død 1700, bekostet af Snnen Niels Chr. Friis 1719, samt et Par Granitgravsten fra 18. Aarh.

D. Atl. omtaler en Sædegaard Dussit, hvorfra en Herremand skal være begravet i S. Kirke. Voldstedet Dusvolden, i Vinklen mellem Skorup-Grølstedvejen (S. for denne) og Jernbanen, er sløjfet i nyere Tid. — Skorup ejedes 1327 af Niels Palnesen. — I Sognet har vistnok ligget en Hovedgaard Have, som Palle Nielsen Brammel 1398 skødede til Tvilum Kloster; 1688 omtales Sønderboehauge.

De c. 20 Høje, der kendes i Sognet, er nu alle sløjfede eller forstyrrede. De fleste af dem har ligget NV. for Skorup By.

CHRISTENSEN, CHR., Husmand,
»Langmose«, Skorup, Faarvang,
er født her paa Ejendommen 21. 12. 1888. Forældre: Poul Christensen og Hustru Kirsten, f. Krogh. Chr. Christensen købte i 1943 Ejendommen Matr. Nr. 9c og 9d af sine Forældre, der havde ejet den siden 1888, men den har siden 1855 været i Slægtens Eje. Arealet er 35 Tdr. Land og normal Besætning 6 Køer plus Opdræt, 2 Heste. Ejds. 23.000 Kr. Bygningerne er opført 1855, men siden blevet omforandrede.

CHRISTENSEN, JANUS (SØLVSTEN), Gaardejer,
Skorup, Faarvang,
er født her paa Gaarden 18. 7. 1887. Forældre: Andreas (Sølvsten) Christensen og Hustru Inger f. Pedersen. Janus (Sølvsten) Christensen er gift med Ingrid Marie f. Jensen i Futting 9. 7. 1900. Forældre: Mads Jensen og Hustru Anne Marie f. Jensen. I Ægteskabet er 2 Børn: Petrea 21. 4. 1910 og Johannes 3. 5. 1919. Janus (Sølvsten) Christensen købte i 1910 Gaarden Matr. Nr. 5c af sin Far, der havde ejet den siden ca. 1874. Arealet er 24 Tdr. Land og normal Besætning 13 Køer plus Opdræt, 2 Heste, 2 Søer og ca. 15 Svin. Ejds. 40.000 Kr. Laden er opført 1917, Kostalden omforandret 1916, mens de øvrige Bygninger er ca. 150 Aar gamle. Sølvsten har været Medlem af Sogneraadet og Menighedsraadet.

FRANSEN, JENS MAGNUS, Gaardejer,
»Grølsted Nygaard«, Thorsø,
er født her paa Gaarden 30. 3. 1906. Forældre: Jens Frandsen og Hustru Maren f. Jensen. Jens Magnus Frandsen er gift med Edlith Katrine f. Jespersen i Løgager 26. 5. 1910. Forældre: Chr. Jespersen og Hustru Marie, f. Sørensen. I Ægteskabet er 3 Børn: Meta 10. 8. 1933, Jenny 14. 7. 1936 og Ejnar 30. 6. 1940. Jens Magnus Frandsen købte 1. 1. 1931 Gaarden Matr. Nr. 11b m. fl. af sin Far, men den har gennem 4 Generationer været i Slægtens Eje. Gaarden er ca. 1800 udstykket fra Grølstedgaard og blev i 1853 erhvervet som Selveje. Arealet i Dag er 16 ha som er blevet forøget med 7 ha siden Oprettelsen. Normal Besætning er 12 Køer plus Opdræt, 2 Heste, 3 Søer og der fedes ca. 30 Svin aarlig. Ejds. 50.000 Kr. Stuehuset er over 100 Aar gammelt, Kostalden opført 1919, Svinestald og Høsehus 1919 og Laden 1930.

HANSEN, OLE, Gaardejer,
Grølsted, Thorsø,
er født her paa Gaarden 12. 2. 1909. Forældre: Anders Hansen og Hustru Birgitte f. Jensen. Ole Hansen er gift med Anna Marie f. Nielsen i Skanderup 31. 8. 1911. Forældre: Rasmus Nielsen og Hustru Margrethe, f. Christoffersen. I Ægteskabet er 4 Børn: Agnes 24. 11. 1931, Tage William 11. 7. 1935, Kirsten Margrethe 24. 6. 1938 og Frida Rigmor 27. 5. 1944. Ole Hansen købte i 1931 Gaarden Matr. Nr. 9d af sine Forældre, og den har i 3 Generationer været i Slægtens Eje. Arealet er 20 Tdr. Land og normal Besætning 9 Køer plus Opdræt, 2 Heste, 2 Søer og ca. 14 Svin. Ejds. 42.000 Kr. Stuehuset er opført 1931, Laden 1936, mens de øvrige Bygninger er ældre. Ole Hansen er Medlem af Menighedsraadet.

JENSEN, EJNAR SCHØLER, Husmand,
Skorup, Faarvang,
er født i Thorsø 17. 8. 1921. Forældre: Jens Schøler Jensen og Hustru Margrethe. Ejnar S. Jensen er gift med Ester Ruth f. Damgaard Jensen i Skorup-Tvilum 29. 1. 1928. Forældre: Oskar Overgaard og Hustru Marthine, f. Jensen. I Ægteskabet er 3 Børn: Jens 17. 4. 1949, Poul 15. 2. 1951 og Arne 14. 1. 1956. Ejnar Schøler

Jensen købte i 1954 Ejendommen Matr. Nr. 9p af Søren Villumsen. Ejendommen er bygget 1933 af Adolf Larsen, og Jorden er udstykket fra Poul Poulsens Gaard i Skorup. Arealet er ca. 11 Tdr. Land og normal Besætning 4 Køer plus Opdræt, Traktor, 8 Søer, 16 Orner, da Jensen driver Ornecentral. Ejds. 36.000 Kr. Bygningerne er opført 1933 af Adolf Larsen, men Jensen har lagt fast Tag paa Udbygningerne.

JENSEN, JENS SCHØLER, Gaardejer,
»Baunegaard«, Grølsted, Thorsø,
er født her paa Gaarden 1. 10. 1895. Forældre: Rasmus Jensen og Hustru Mette Marie f. Schøler. Jens Schøler Jensen er gift med Margrethe f. Schøler i Vitved 12. 2. 1894. Forældre: Laurits Schøler og Hustru Karen f. Olesen. I Ægteskabet er 4 Børn: Ejnar Schøler 17. 8. 1921, Alfred Schøler 15. 4. 1923, Karen Marie Schøler 6. 11. 1924 og Asta Schøler 13. 8. 1929. Jens Schøler Jensen købte i 1936 Gaarden Matr. Nr. 10a m. fl. af sin Far. Gaarden har gennem 5 Generationer været i Slægtens Eje. Arealet er 32 ha, men har før været større, da der er solgt 24½ Td. Land fra. Normal Besætning er 18 Køer plus Opdræt, 5 Heste, 2 Søer og 50 Svin. Ejds. 118.000 Kr. Stuehuset er opført 1914, Kostalden 1906, Lade og Svinehus 1888.

JENSEN, NIELS, Gaardejer,
»Overgaard«, Grølsted, Faarvang,
er født her paa Gaarden 25. 12. 1903. Forældre: Mads Jensen og Hustru Ane Marie. Niels Jensen er gift med Magda f. Rask i Tungelund Aidt 11. 2. 1908. Forældre: Jens Petersen Rask og Hustru Anna f. Kristensen. I Ægteskabet er 2 Børn: Astrid 22. 3. 1931 og Ejvind 18. 8. 1933. Niels Jensen overtog i 1931 Gaarden Matr. Nr. 2a efter sin Far, der havde ejet den 27 Aar. Gaarden har gennem 3—4 Generationer været i Slægtens Eje. Arealet er 73 Tdr. Land og normal Besætning 20 Køer plus Opdræt, 2 Heste, Traktor, 10 Søer, og der fedes ca. 100 Svin aarlig. Ejds. 130.000 Kr. Laden er opført 1871, Kostalden 1942, mens de øvrige Bygninger er meget ældre.

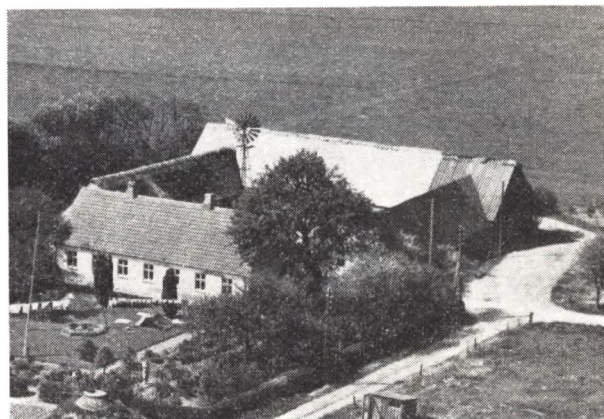

KNUDSEN, RICHARD SEHESTED, Gaardejer,
»Højgaard«, Skorup, Faarvang,
er født her paa Gaarden 12. 2. 1911. Forældre: Marius Johan Knudsen og Hustru Karoline f. Jensen. Richard Sehested Knudsen er gift med Dorthea f. Bramsen i Ørby 12. 12. 1920. Forældre: Hans Bramsen og Hustru Inge f. Jensen. I Ægteskabet er 2 Børn: Holger 26. 5. 1949 og Karin 12. 3. 1954. Richard Sehested Knudsen købte 15. 12. 1957 Gaarden Matr. Nr. 7c og 7d af sin Far, der havde ejet den siden 1910, men den har siden

Opførelsen været i Slægtens Eje. Arealet er 24 ha og normal Besætning 15 Køer plus Opdræt, Traktor, 2 Søer og ca. 40 Svin. Ejds. 66.000 Kr. Bygningerne er opført 1871 paa nær Lade og Kostald som er bygget 1908 og Maskinhuset senere. Stuehuset er i 1926 blevet ombygget. Gaarden blev i 1847 delt fra »Tvodypgaard« og flyttet til sin nuværende Plads 1871.

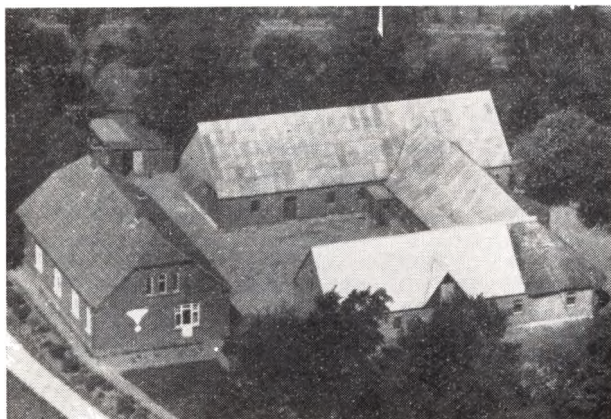

MOSEGAARD, AAGE, Gaardejer,

»Birkelund«, Grølsted, Thorsø,

er født i Elling 5. 4. 1902. Forældre: Hans P. Andersen og Hustru Kristine f. Jensen. Aage Mosegaard er gift med Magda f. Sonnesen i Vraa 28. 1. 1896. Forældre: Severin Sonnesen og Hustru Mine f. Jensen. Aage Mosegaard købte 15. 6. 1928 Gaarden Matr. Nr. 50 af Jens K. Jensen, der havde ejet den i 11 Aar og var født her. Arealet er 16,7 ha og normal Besætning 12 Køer plus Opdræt, 1 Hest, Traktor, 3 Søer og ca. 15 Svin. Ejds. 58.000 Kr. Bygningerne er opført 1864, da den blev flyttet ud fra Grølsted, men Mosegaard har i 1935 bygget ny Lade og i 1941 Stald. Baade Hr. og Fru Mosegaard har været Medlem af Menighedsraadet.

MUNK, NIELS, Gaardejer,

Grølsted, Faarvang,

er født her paa Gaarden 2. 9. 1887. Forældre: Peter Munk og Hustru Marie, f. Jakobsen. Niels Munk købte i 1909 Gaarden Matr. Nr. 7a m. fl. af sin Far, der havde ejet den siden ca. 1868. Arealet er 72½ Tdr. Land og normal Besætning 20 Køer plus Opdræt, 2 Heste, Traktor og ca. 50 Svin. Ejds. 130.000 Kr. Bygningerne er opført for over 150 Aar siden, men siden omforandrede, da Munk i 1942 har bygget Stuehus og i 1951 Kostald og Lade. Munk er Vurderingsmand til Ejendomsskyld.

NIELSEN, ANKER, Husmand,

Skorup, Faarvang,

er født i Sporup 9. 5. 1909. Forældre: Laust M. Nielsen og Hustru Mette, f. Milkelsen. Anker Nielsen er gift med Elisabeth, f. Pedersen i Tvillum 16. 6. 1911. Forældre: Jens Andreas Pedersen og Hustru Lydia, f. Rasmussen. I Ægteskabet er 1 Barn: Leon Ankerstjerne 16. 1. 1943. Anker Nielsen købte 1. 4. 1937 Ejendommen Matr. Nr. 5i af Karl Poulsen, der havde bygget den i 1924 paa Jord udstykket fra Matr. Nr. 5a. Arealet er 9,9 ha og normal Besætning 6 Køer plus Opdræt, 1 Hest og ca. 20 Svin. Ejds. 30.000 Kr. Bygningerne

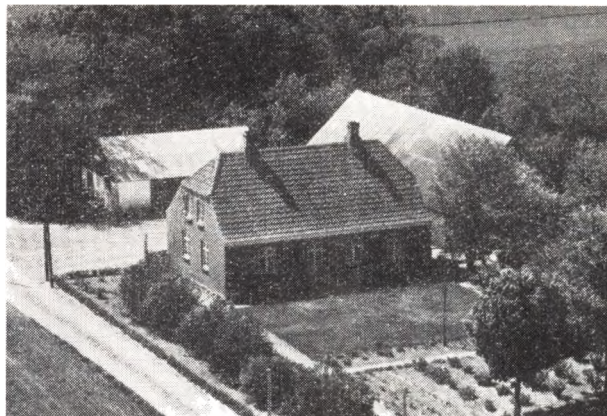

er opført 1924, dog er Hestestald og Vognport tilbygget siden.

NIELSEN, JENS, Gaardejer,

»Grølstedvang«, Thorsø,

er født i Lading 9. 8. 1910. Forældre: Kr. Nielsen og Hustru Mette, f. Sørensen. Jens Nielsen er gift med Rigmor, f. Sørensen i Herskind 16. 8. 1923. Forældre: Søren Sørensen og Hustru Mette f. Jørgensen. I Ægteskabet er 7 Børn: Peter og Viggo 20. 2. 1931, Kresten 19. 5. 1933, Ninna og Erik 27. 4. 1938, Henny 14. 7. 1945 og Leif 20. 2. 1951. Jens Nielsen købte 1. 2. 1947 Ejendommen Matr. Nr. 12d af Jens P. Jensen, der havde ejet den 2 Aar. Ejendommen har før været ejet af Niels Therkildsen, der opførte den i 1911. Arealet er 33 Tdr. Land og normal Besætning 9 Køer plus Opdræt, 2 Heste, 2 Søer og 15 Svin. Ejds. 38.000 Kr. Bygningerne er opført ca. 1911, dog er Laden tilbygget senere. Tidligere har Nielsen i ca. 15 Aar ejet en Ejendom i Søby Sogn.

NIELSEN, VILHELM, Gaardejer,

»Grølstedgaard«, Faarvang,

er født i Tolstrup 8. 1. 1878. Forældre: Jens Nielsen og Hustru Mette Marie, f. Vilhelmsen. Vilhelm Nielsen er gift medl. Andrea, f. Pedersen Faurholt i Gerup 29. 11. 1892. Forældre: Peter Pedersen Faurholt og Hustru Kirsten Marie, f. Mikkelsen. I Ægteskabet er 13 Børn: Alma, Agnete, Anna, Laura, Frida, Martha, Marie, Gunnar, Akseel, Ester, Peter, Karla og Gerda. Vilhelm Nielsen købte 23. 8. 1919 Gaarden Matr. Nr. 11a. Tidligere har Gaarden været ejet af Niels Sørensen (Kirke Niels), og denne Slægt har ejet den i mange Aar. Arealet er 103 Tdr. Land og normal Besætning 30 Køer plus Opdræt, Traktor, 6 Søer og 50 Svin. Ejds. 150.000 Kr. Laden er opført ca. 1860, Stuehuset ca. 1878, mens Kostalden er yngre, men alt er gennem Aarene blevet omforandret.

PEDERSEN, CHARLES, Gaardejer,

»Skorupgaard«, Faarvang,

er født her paa Gaarden 23. 8. 1902. Forældre: Chr. Pedersen og Hustru Signe f. Jensen. Charles Pedersen er gift med Petrea f. Sølvsten Pedersen i Skorup 21. 4. 1910. Forældre: Janus Sølvsten og Hustru Agnes f. Justesen. I Ægteskabet er 3 Børn: Agnes Sigrud 30. 5. 1935, Jørgen 19. 8. 1938 og Arne 19. 8. 1943. Charles Pedersen købte ca. 1935 Gaarden Matr. Nr. 3a af sine Forældre, der havde ejet den siden ca. 1897. Arealet er 60 Tdr. Land, men var før større, da Pedersen har frasolgt 21 Tdr. Land. Normal Besætning er 2 Heste, da Gaarden for Tiden drives kvægløs med Avl af Frø og Korn. Ejds. 105.000 Kr. Bygningerne blev flyttet

fra Skorup og opført ca. 1875 men siden er Udbygningerne blevet ombyggede ca. 1908. Gennem ca. 20 Aar har Pedersen været Medlem af Menighedsraadet.

PEDERSEN, PETER ANTONIUS, Gaardejer,

»Smævis«, Grølsted, Thorsø,
er født her paa Gaarden 6. 4. 1894. Forældre: Mogens Pedersen og Hustru Karoline. Peter A. Pedersen er gift med Kristiane f. Laursen i Aptrup 24. 3. 1904. Forældre: Peter Laursen og Hustru Frederikke f. Lassen. I Ægteskabet er 4 Børn: Viggo 9. 2. 1927, Inger 22. 7. 1935, Poul 1. 12. 1937 og Kamma 14. 8. 1940. Peter A. Pedersen købte i 1935 Gaarden Matr. Nr. 12a af sin Far, men den har gennem 3 Generationer været i Slægtens Eje. Arealet er 27 Tdr. Land og normal Besætning er 13 Køer plus Opdræt, 2 Heste, 7 Søer og 25 Svin. Ejds. 72.000 Kr. Stuehuset er opført 1906, Maskinhus m. m. 1904, Hestestald og Lade 1953.

PEDERSEN, VIGGO, Husmand,

Grølsted, Thorsø,
er født i Skorup 9. 2. 1927. Forældre: Peter Antonius Pedersen og Hustru Kristiane f. Laursen. Viggo Pedersen er gift med Jonna Elita f. Bach Rasmussen i Lyngby-Trustrup 6. 1. 1936. Forældre: Rasmus Chr. Rasmussen og Hustru Dagmar, f. Bach. I Ægteskabet er 2 Børn: Peter Chr. 12. 10. 1954 og Gert 30. 5. 1958. Viggo Pedersen købte 5. 10. 1952 Ejendommen Matr. Nr. 7e af Bernhardt Pedersen, der havde ejet den ca. 28 Aar. Arealet er 10 Tdr. Land og normal Besætning 4 Køer plus Opdræt, 1 Hest, 3 Søer. Ejds. 28.000 Kr. Bygningerne er opført 1924 af Bernhardt Pedersen.

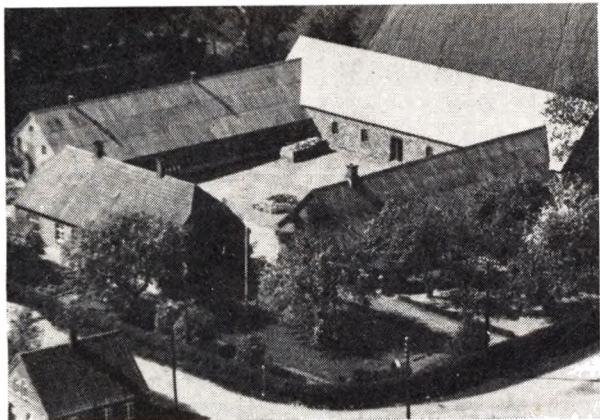

RASMUSSEN, KRESTEN, Gaardejer,

»Skorup Vestengaard«, Faarvang,
er født samme Sted 19. 1. 1916. Forældre: Rasmus Rasmussen og Hustru Dorthea f. Overgaard. Kresten Rasmussen købte 15. 5. 1949 Gaarden Matr. Nr. 5a sammen med sin Bror Peter af deres Forældre. Gaarden har siden 1906 været i Slægtens Eje. Arealet er 49 Tdr. Land og normal Besætning 15 Køer plus Opdræt, Traktor, 12 Søer og ca. 40 Svin. Ejds. 85.000 Kr. Stuehuset er opført 1916, Kostalden 1932, mens de øvrige Bygninger er ældre.

RASMUSSEN, PETER, Gaardejer,

»Skorup Vestengaard«, Faarvang,
er født samme Sted 1. 12. 1914. Forældre: Rasmus Rasmussen og Hustru Dorthea, f. Overgaard. Peter Rasmussen er gift med Gerda Marie, f. Eriksen i Sjelde 28. 11. 1913. Forældre: Chr. Eriksen og Hustru Karen Marie f. Nielsen. I Ægteskabet er 2 Børn: Bente 11. 8. 1940 og Dorthea 20. 10. 1951.

POULSEN, JENS POUL, Gaardejer,

»Skorup Østergaard«, Faarvang,
er født samme Sted 1. 11. 1909. Forældre: Ingemann Poulsen og Hustru Hansigne f. Jensen. Jens Poul Poulsen er gift med Frida Marie f. Nielsen i Sorring 10. 9. 1908. Forældre: Vilhelm Nielsen og Hustru Mette Marie f. Jensen. I Ægteskabet er 2 Børn: Villy 8. 1. 1942 og Bent 10. 2. 1943. Jens Poul Poulsen købte i 1941 Gaarden Matr. Nr. 5a og 9h af sin Far, der havde ejet den siden 1901, men den har gennem 5 Generationer været i Slægtens Eje. Arealet er 40 ha og normal Besætning 18 Køer plus Opdræt, 2 Heste, Traktor, 6 Søer og 35 Svin. Ejds. 135.000 Kr. Stuehuset er opført 1914, Udbygningerne 1915 efter Brand. Siden er der blevet bygget Hønselus og Poulsen har paalagt fast Tag overalt.

SKÆRBÆK, EJNAR, Husmand,

Grølsted, Thorsø,
er født i Grølsted-Skorup 15. 5. 1922. Forældre: Johannes Skærbæk og Hustru Karen f. Christensen. Ejnar Skærbæk er gift med Karen Marie f. Jensen i Dover Skanderborg 11. 5. 1922. Forældre: Chr. Jensen og Hustru Anna Eline, f. Møller. I Ægteskabet er 2 Børn: Søren 2. 3. 1947 og Jytte 16. 5. 1948. Ejnar Skærbæk købte i 1952 Ejendommen Matr. Nr. 7d m. fl. af Chr. Johansen, der havde ejet den mange Aar. Arealet er 14½ Td. Land og normal Besætning 6 Køer plus Opdræt, 2 Heste, 4 Søer og 20 Svin. Ejds. 36.000 Kr. Bygningerne er opført 1924, dog er Lade og Hønselus siden tilbygget.

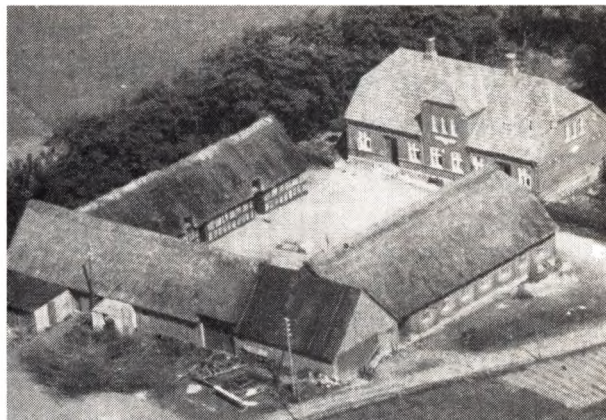

SØRENSEN, KRISTEN, Gaardejer,

»Skovgaard«, Grølsted, Thorsø,
er født samme Sted 5. 2. 1908. Forældre: Søren P. Sørensen og Hustru Ane f. Jensen. Kristen Sørensen er gift med Magda Marie f. Nielsen i Vejerslev 3. 3. 1916. Forældre: Niels Nielsen og Hustru Kirstine, f. Jensen. I Ægteskabet er 5 Børn: Søren Peter, Niels Chr., Knud Bent, Jørgen Marinus og Jens Erik. Kristen Sørensen købte i 1936 Gaarden Matr. Nr. 9a af sin Far, men den har gennem mindst 4 Generationer været i Slægtens Eje. Arealet er 27 Tdr. Land og normal Besætning 12 Køer plus Opdræt, Traktor, 3 Søer og 30 Svin. Ejds. 62.000 Kr. Stuehuset er opført 1915, Kostalden 1930, mens de øvrige Bygninger er ældre.

THOMSEN, THOMAS, Gaardejer,

»Enghavegaard«, Skorup, Faarvang,
er født i Trust 10. 7. 1917. Forældre: Morten Thomsen og Hustru Olivia f. Sørensen. Thomas Thomsen er gift med Kamma f. Rasmussen i Skorup 30. 7. 1917. For-

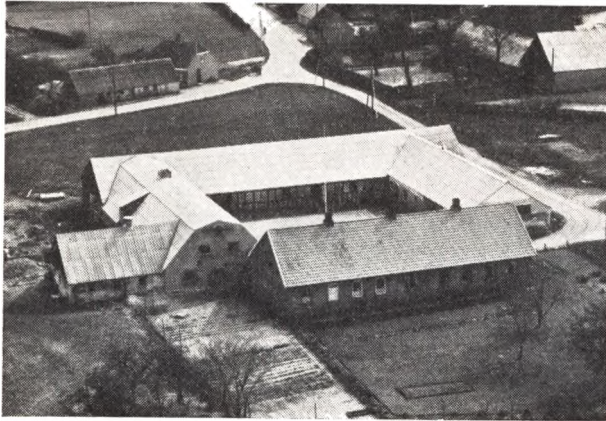

ældre: Rasmus Rasmussen og Hustru Dorthea f. Overgaard. I Ægteskabet er 3 Børn: Dorit Irene 12. 9. 1940, Morten Ege 3. 3. 1942 og Jørgen 19. 8. 1947. Thomas Thomsen købte 1. 11. 1948 Gaarden Matr. Nr. 6 af Niels Maagaard, der havde ejet den 2 Aar. Tidligere har Niels Mortensen Pedersen ejet den mange Aar. Arealet er 75 Tdr. Land og normal Besætning 24 Køer plus Opdræt, 5 Heste, 12 Søer, 60 Svin, men Gaarden drives for Tiden kvægløs saa der er ingen Besætning. Ejds. 120.000 Kr. Stuehuset er opført 1900, Kostalden 1952, mens de øvrige Bygninger er ældre. Tidligere har Thomsen i 5 Aar ejet »Skorup Skovgaard«.

HAMMEL SOGN

(Hammel-Søby-Voldby Kommune),

det nordøstligste i Hrd., omgives af Annekserne Voldby og Søby og det mellemliggende Sporup Sogn, fra hvilket sidste det skilles ved Gern Aa, Viborg Amt (Hovlbjærg Hrd.), fra hvilket det paa en lille Strækning skilles ved Rolbæk, og Sabro Hrd. (Folby og Lading S.). Kirken ligger c. 21 km NØ. for Silkeborg og c. 24 km NV. for Aarhus. De højtliggende, for en Del bakkede Jorder (Urebakke, 97 m; Kapelhøj, 86 m) er muldede med Lerunderlag. Over $\frac{1}{3}$ af Arealet er dækket med Skov (Frijsenborg Lystsk., Gravhøj og Pøtmølle Sk., Hammel Sk. og Hammelure, Vognkær Sk. (1664 Vogn Kier), en Del af Søndersk. (1664 Synder-schouff), Gl.-Dyrehave, Hestehave). Mod S. en Del Mose, en Del af Uremose, Svingelmosen) og Enge (Havekær Eng, Rakkersø). Pøt Vandmølle med Fiskedam-mene, i Pøtmølle Skov, er et yndet Udflugtssted. Gennem Sognet gaar Landevejene fra Skanderborg over Hammel til Randers og — ved Sydgrænsen — fra Aarhus til Viborg samt Aarhus-Hammel-Torsø Banen.

Befolkning i 1921: 1979 (1801: 345, 1850: 652: 1651), boende i 146 Gaarde og Huse. Det saml. Hartk. (1905): 176 Td.; 27 Gaarde med 162 og 133 Huse med 14 Td.

Hartk., samt 23 jordløse Huse. Ejds. (1924): 5893, deraf Jordv.: 1983. Areal: 2435 ha, hvoraf (1919) besaaet med Hvede 35 ha, Rug 100, Byg 106, Havre 283, Blands. til Modenhed 79, Kartofler 43, Foderroer 135; Brak udgjorde 96 ha, Grønfoder og Græsning 372, Haver o. l. 93, Tørvemoser 28, Skov 922, Heder og Lyngbakker 2, Vandar. 9. Kreaturhold (1924): 204 Heste, 996 Stk. Hornkv. (deraf 444 Køer), 28 Geder, 28 Faar, 962 Svin

I Sognet Byen Hammel (1499 Hamell) — 1. Februar: 204 Gaarde og Huse med 1554 Indb. (1911: 1347 med bl. a. flg. Erhverv: Landbr. 79, Haandv. og Ind. 557, Handel o. l. 323, Transport 61) — med Kirke, Præstegaard, Ting- og Arresthus for Frijsenborg-Favrskov Birk (Bygningen, der ejes af Aarhus, Skanderborg og Viborg Amtsraadskredse, som er Lodtagere i Forh. t. Hrtk., er benyttet som saadan fra 1837; Arrestfløjen, med Plads til 7-8 Arrestanter, er opf. ved 1848), Bolig for Dommeren i Retskredsen Frijsenborg-Favrskov Birk, Skole (opført 1899), privat Mellem- og Realskole (opr. 1882, egen Bygning 1916), Amtssygehus (opf. 1893-94 efter Tegning af Arkitekt C. Kiilsgaard for 26,000 Kr.; 1914 ombygget og udvidet med en Epidemibygning (Arkt. Friimodt Clausen) for 76,000 Kr.; det ejes af Skanderborg og Viborg Amtskommuner med henh. tre Femtedele og to Femtedele; i alt 52 Senge), Alderdomshjem (opr. 1920; 8 Pl.), »Komtesse Agnes' Stiftelse« (opr. ved Fund. af 10. Januar 1898, til Underst. af værdige trængende paa Frijsenborg Gods; til Stiftelsen hører Gerngaard, nogle Skole i Dallerup S. og en Kapital paa 100,000 Kr.), Elektricitetsværk (Interessentsk., opr. 1903), Vandværk (Interessentsk., opr. 1910), Apotek (opr. 1848), Missionssal (indrettet 1900 i den ældre Drengeskole), Hammel Bank A/S (opr. 1905; 31. December 1924 var Aktiekapitalen 250,000, Reserver 107,830, Indsk. 2,743,615 Kr.), Sparekassen for Frijsenborg-Favrskov Birk (opr. 1866; 31. December 1924 var Indsk. 4,866,740, Reserver 346,927 Kr.), 3 Hoteller, Frijsenborg Mejeri (opr. 1900), Andels-svineslagteri (opr. 1906, slagtede 1925 56,822 Svin), Ml., Maskinfabrik, Klædefabr., Mineralvandsfabr., Savskæreri, Imprægneringsanstalt, Cementvarefabr., Margarinefabr., Bogtrykkeri, Brugforen., Købmandshdl., Markedsplads (Marked hver Maaned), Jernbanestation (Aarhus-Hammel-Torsø Banen), Telegrafst. samt Postkontor. Frijsenborg Slot, under Frijsenborg Gods, med 66 ha Park og Gartneri, har Ejds. 400, Jordv. 55; Afbyggergaarden Jernit, under Frijsenborg Gods, har 82,0 Td. H., Ejds. 550, Jordv. 409; c. 447 ha (hvoraf en

Del i Skød S.), deraf Ager 430, Eng 3; Avlsgaarden Fuglsang, ligeledes under Frijsenborg Gods, har 19,4 Td. H., Ejdsk. 260, Jordv. 166; c. 174 ha (hvoraf en Del i Lading S.), deraf Ager 133, Eng 38. Under Godset hører endvidere den tidl. Birkedommerbolig, nu Godsforvalterbl., og Mosager (tidl. Godsforvalterbl., nu Skovriderbl.), Overførsterboligen Kragelund, samt den smukt beliggende Pøt Vandmølle (1664 Pøttmølle), med Damme til kunstig Fiskeavl. Anbæk (1664 Anbech), Gd. med Købmandshdl., Andelsmejeri (Videmærk, opr. 1887) og Jernbanest. Gerngd.: 7,2 Td. H., Ejdsk. 235, deraf Jordv. 105; 184 ha, deraf Ager 61, Skov 102, Tjenestejord til en Skovfoged 13.

Hammel S., een Sognekommune med Annekserne Voldby og Søby, har Tingsted i Hammel og hører under Retskr. Frijsenborg-Favrskov Birk (Hammel), Politikr. Hasle Hrd. m. m. (Aarhus), Skanderborg Amtstuedistr., Silkeborg Lægek., Skanderborg Skattekreds, Gern m. fl. Hrd.s Vurderingskr., Gl.-Skanderborg Amts 4. Folketingskr., 5. Forligskr. og 4. Udskrivningskreds' 222. Lægd. Kirken tilhører Ejeren af Frijsenborg.

Kirken bestaar af Kor og Skib samt Taarn mod V. Korets vestl. Del og Skibet er fra romansk Tid, af Granitkvadre paa Skraakantsokkel. Senere forlængedes Koret mod Ø. med et Gravkapel af Mursten. I nyeste Tid er Kirkens Mure næsten helt omsatte med Mursten; dog bevaredes de to oprindelige Døre, af hvilke Syddøren har et Par Søjler og en Tympanon med Krucifiksrelief, medens Norddørens Tympanonrelief forestiller en Scene af Skt. Bubertus' Legende. 1881 opførtes det nuv. Taarn, hvis Underrum, med Indgang fra V., er Forhal, af store, røde Mursten med firsidet Spir. I det indre har Koret to Hvælvinger, Skibet Stukloft med Dekorationer i Rokokostil. Altertavle i gotisk Stil med et Maleri (Christus med Kalken) fra 1848 af J. T. Lund. Døbefont af Egetræ fra 1898 (efter Tegn. af Hans J. Holm), med gammel Træhimmel i Barokstil, oprindl. fra Ut Kirke. Prædikestol i Barokstil fra 1694 med Friisernes og Reventlowernes Vaaben. I Skibets Vestende et Pulpitur med Orgel. I Herskabsstolen findes Levninger af Stolestader i Renæssancestil med Vald. Parsbergs og Hustrus fire Anevaaben. I Koret er anelig Ligsten (med Portrætfigur) over Vald. Parsberg til Jernit, død 1607, hans Hustru Ide Lykke, død 1618, og deres Børn Verner, død 1586, og Beate, død 1593. Deres Kister stod før i en Hvælving under Koret, men den er nu for en Del Aar

siden bleven ryddet, og Benene samlede i en Kiste (i Materialrummet). Over Vald. Parsberg og Familie findes desuden et stort, 1610 opsat Epitafium med Portrætmaleri og Snitværksramme i Mikkel van Grønningens Maner. Desuden er der i Skibet et 1682 opsat Epitafium (med Portræt. og Ramme i Peder Jensen Koldings Maner) over Provst Jens Olsen Varde, død 1693, og Hustru, samt Søn, Præsten i Havrum Christen Høst, død 1704. Et tredje Epitafium, i Bruskarokstil, er nu omdannet til Series pastorum. Kapellet har ind til Koret en Rundbue, hvori en Gitterport med Bogstaverne EWF. og CSF.; paa det hvælv. Træloft staar i Stuk Chr. Friis' og Øllegaard Gersdorffs Vaaben og Navnetræk samt Aarst. 1738. I Kapellet staar 8 Marmorkister med Ligene af: 1) Grev Chr. Friis, død 1763; 2) hans Hustru Øllegaard Gersdorff, død 1734; 3) Erhard Greve Wedel Friis, død 1786; 4) hans Hustru Christine Sophie Friis, død 1787; 5) deres Datter Christiane Sophie, død 1746 (8 Maanedes gl.); 6) Kmhr. Chr. Fr. v. Gram, død 1768; 7) hans Fader, Gehejmekonferensrd. C. Chr. v. Gram, død 1780; 8) den sidstes Hustru Birgitte Christiane Friis, død 1775; endvidere en rækiste med Liget af Elisab. Sophie Grevinde Friis-Desmercières, død 1799. Den største Klokke er støbt 1571 til Kerteminde Kirke. I Taarnets Nordmur sidder Brudstykket af en Runesten med Runerne »Ulfst« (anset for den ældste af alle kendte jydsk Runestene. En anden Runesten er nu forsvundet. Udvendig paa Kirken er opsat to Gravsten, den ene over Forv. J. C. Busch, død 1777 (den anden over Præsten Jens Pedersen Høeg, død 1792. Paa Kirkegaarden, hvor der 1885 er opf. et Gravkapel, findes et Monument over Birkedommer Jens Lassen Tommesen, død 1838, og et af Frijsenborgs Beboere rejst Monument (norsk Marmor med omgivende Stenpiller og Jernlænker) over Lægen og Velgørenen Joh. Chr. Bredefeldt, død 1804.

Ved det Sted, hvor Frijsenborg, indtil 1920 Hovedsædet i Grevskabet, nu ligger, laa fordum en Landsby Jernit, hvor der var en adl. Sædegaard, der i 15. Aarh. tilhørte Hr. Tyge Kalf, men om hvilken ellers intet vides. Fr. II mageskiftede Jernit 1583 for Stadsgd. (Constantinsborg) til Vald. Parsberg, der afbrød Byen og opf. Hovedgaarden, hvortil han nævnes 1586, og som efter hans Død 1607 kom til hans Søn Jørg. P. (død c. 1619), hvis Svoger Claus Daa til Ravnstrup 1621 mageskiftede sin arvede Tredjepart af J. til Svogeren Hans Skram til Ristrup, men senere tilhørte den Vald. Pars-

bergs Brodersøn Rigsraad Oluf P., død 1661, der ogsaa ejede Egeskov, Palstrup, Hagsholm, Tulstrup og Lyngballegaard. Hans Datter Anne Cathrine bragte J. (1662 36 Td. H.) til sin Mand Hr. Otte Pogwisch til Saltø (død 1684), som blev forarmet i Krigen og 1665 maatte sælge Jernit og Tulstrup til Mogens Friis til Favrskov, død 1675, som ogsaa erhvervede Lyngballegaard og, efter at han 25. Maj 1671 var bleven ophøjet i Grevstanden, under 6. April 1672 fik oprettet Grevskabet Frijsenborg af Gaardene Jernit, Tulstrup og Lyngballegaard samt Hagsholm og Østergaard; samtidig oprettede han af Torup et Baroni (Frijsenvold), medens han lod sine andre tilkøbte Ejendomme Boller og Møgelkær tillige med Favrskov uden for Grevskabet. Dette arvedes af Sønnen, Kmhr., Stiftamtmand Niels Friis, død 1699, og derefter af dennes Søn, Gehejmerd., Kmhr. Chr. Friis, under hvem Favrskov 1736 lagdes ind under Grevskabet (ligeledes var det ved hans Testam. bestemt, at Boller og Møgelkær skulde lægges ind under det, dog med det Forbehold, at de med en Del af deres aarl. Indtægt skulde tjene til Enkesæde; de indlemmedes først endelig ved kgl. Bevill. af 7. November 1844). Med Chr. Friis uddøde 1763 den grevel. Slægt paa Mandssiden, hvorefter Grevskabet tilfaldt hans ældste Datter Grevinde Christine Sophie F. (gift med Grev Enh. Wedel Friis); da hun døde barnløs 1787, gik det over til Søsteren, Grevinde Elisabeth. Sophie Friis (Enke af Gehejmerd. Desmercières), og da hun ogsaa døde barnløs 1799, til Datteren af den tredje Søster (Bing. Christiane Friis, g. m. Gehejmerraad C. Chr. v. Gram), Sophie Magdalene v. Gram, Enke efter Baron Jens Krag-Juel-Vind til Juelinge og Stensballegaard. Hun afstod det til sin ældste Søn, Baron Fr. C. Krag-Juel-Vind, som derefter antog Navnet Frijs, død 1815; derefter gik det over til Sønnen, Kmhr., Grev J. Chr. Krag-Juel-Vind-Frijs, død 1860, som ophjælp det i lang Tid slet bestyrede og forgældede Gods (det var 1848, før Salget af Fæstegodset, omtr. 8 Kvadratmil) og 1849 aftraadte det til sin eneste Søn, den som Konseilspræsident 1866-70 bekendte Grev C. E. Krag-Juel-Vind-Frijs (død 1896), som 1867 ogsaa overtog Stensballegaard. Hans Søn Grev Mogens Chr. Krag-Juel-Vind-Frijs, der allerede 1882 havde overtaget Styrelsen af den nordl. Del af Grevskabet, besad derefter dette til dets Ophævelse 29. December 1920 (dets Værdi opgjordes da til 21,400,000 Kr.) og døde 1923. Godset tilhører endnu Dødsboet. Ved Overgangen til fri Ejendom afgaves til

Udstykning 1270 ha, nl. Gaardene Hagsholm, Favrskov, Østergaard og en Del af Møgelkær; en Del af Søbygaard er udstykket.

Hovedbygningen, med Adgang fra Ø. og paa de tre andre Sider omgivet af Have, ligger paa en lille Ø, der er omgivet af Grave, som er udvidede i ny Tid og indhegnede af en Granitmur. Den er opf. 1860-67 efter Tegn. af Kmhr. F. Meldahl med Bibeholdelse af Murene i den ældre Bygning, der var opf. c. 1600 af V. Parsberg og ændret 1693-1709 af Niels Friis og Sønnen Chr., og som bestod af 3 Fløje i 1 Stokv. med Kælder og to ottekantede Hjørnetaarne ved Hovedfløjen mod V. Den nuv. Bygning, hvis Stil en Blanding af fransk Renæssancestil og Chr. IV's Stil, bestaar af en Hovedfløj mod V., der er i to Stokv. med Kælder og to ottekantede Taarne (Forhøjelse af de gamle), med gennembrudte Spir, paa Yderhjørnerne ud mod Haven, og to Sidefløje, i 1 Stokv. med Kælder, men mod Ø. afsluttede af to, 2 Stokv. høje Pavilloner. I Hovedfløjens Frontespice ind mod Gaarden er anbragt en Buste af Niels Friis fra den gamle Bygning, medens den Facade prydes af Buster af de senere Besiddere og deres Familie. Det Indre er rigt dekoreret med Assistance af Prof. Hans J. Holm og Malerne C. F. Aagaard og O. Bache (oftsmalerier). Paa Indkørselsbroen mod Ø. staar der to Broncefigurer, den ene med Friisernes Vaaben, den anden med en Grevekroner i Skødet og de tre Egerner ved Fødderne, samt to Løver. Af Avlsgaardens Bygninger, S. for Hovedbygningen, blev de to nedbrudte 1891-93, og af dens Tilliggende blev 300 Td. Ld. lagt under Afbyggergaarden Jernit og c. 400 udlagte til permanent Græs og Parkanlæg. Af den til Haven stødende Skov er en Del Lystskov, en anden Del er indhegnet til Dyrehave. I det stærkt kuperede Terræn mærkes »Skovdalen«, hvor Sagnet beretter, at Marsk Stig og de andre Sammensvorne holdt Rast efter Mordet paa Erik Klipping. I den østl. Del af Skoven, »Gravlunden«, findes i en af en Mur indhegnet Bakke et Gravsted for de sene Besiddere med Familie. Ved Vejen til Hammel staar en 1872 af Grevskabets Beboere rejst Broncestatue (af C. G. V. Bissen) af Grev Chr. E. Krag-Juel-Vind-Frijs (død 1896), afsl. 21. Juni 1874; den stod oprindl. ved den ældre Hammelvej, men flyttedes 1904 efter en Vejomlægning til den nye Hammelvej.

I Haven findes nogle i sin Art ret anselige Træer, saaledes en Avn (2,3 m i St. Omf.), en Seljerøn (1,0 m) og tre Ædelgraner, nogle af de første i Danmark plan-

tede (c. 1772), hvoraf den største er 3,3 m i St. Omf.

Af de under Frijsenborg Gods hørende Skove, tilsammen Landets største private Skovbesiddelse, er den største Del, de »nordre Frijsenborg-Skove«, 4582 ha, dels i 2 Distrikter, beliggende i en Cirkel af omt. 15 km Radius samlede omkr. Frijsenborg i Aarhus og Viborg Amter (De »søndre Skove«, Boller-Skovene i Vejle Amt). Hovedbestanden af de nordre Skove har været og er tildels endnu Bøg og Eg, tidligere ogsaa en Del Birk, men Naaetræbevoksninger indtager nu en betydelig Del af Skovarealet. I flere af Skovene, navnlig i »Lystskoven«, findes en Del anselige, gamle Ege, hvoraf enkelte er over 5 m i St. Omf. og over 20 m i Højde. Grøvskabets Besiddere har været meget skovinteresserede, og F. Skove har i en længere Aarrække haft et dygtigt ledet Forstvæsen, hvis Virksomhed har spillet en betydelig Rolle i Udviklingen af vort Lands Skovbrug. H. P. Winge var Overførster 1875-1913. — Paa F. indrettede de senere Besiddere, særlig Lensgreve Mogens K.-J.V.-F., et omfattende Jagtvæsen med en stor Vildtstand af saavel Hjortevildt som af Harer og Fasaner.

Avlsgaarden Fuglsang blev opr. i 1870'erne, og Afbyggergaarden Jernit i 1830'erne.

Jernit (1424 Jærnvith) har i Middelalderen været et eget Sogn, som med Hammel og Voldby var under een Præst; men 2. Oktober 1558 befalede Kongen, at Jernit Kirke, som da var meget bygfældig, skulde nedbrydes (Sognet var dengang kun 6 Gaarde og 1 Bol) og Sognefolket søge Hammel Kirke, til hvilken Materialerne skulde anvendes. Hammel-Voldby havde 1673-1812 Salle Sogn i Hovlbjærg Hrd. til Anneks; derefter blev Søby (ved Reskr. af 19. November 1802) Anneks til Hammel (Søby havde før været Anneks til Havrum, Hovlbjærg Hrd.). Den nedlagte Jernit By skal have ligget mellem Frijsenborg Slot og Afbyggergaarden Jernit, skønt Kirketomten paavises ved Vejen V. for Frijsenborg. I sydøstl. Udkant af Hestehave Skov, tæt NV. for Dyrhus, findes et middelalderligt Voldsted (muligt af Sædegaarden Jernit), bestaaende af en mindre, oval Borgbanke 35×24 Skr. i Vest og en større i Øst, begge udgravet i jævnt Terræn ved en nu udtørret, 12 Skr. bred Grav. Noget V. for Voldstedet findes et svært Jorddige. 5 m bredt f. n., der fortsætter sig gennem Skoven i nordlig Retning, og hvortil slutter sig smaa inddigede Tofter.

En By Emdrup (1610 Embdrup), 6 Gde, 15½ Td. H. samt 1 Td. Skovsk., blev før 1688 lagt under Frijsen-

borg Hovedgd.s Takst (Byen nævnes endnu i Dske Atl. 1768).

Ved Hovedgaden i Hammel er der 1893 rejst en Mindestøtte for Distriktslægerne C. A. og P. W. H. Ditzel (Fader og Søn).

I Kappelsdal ved Hammel har der været en indtil Midten af 19. Aarh. søgt hellig Kilde.

Spredt i Sognet kendes 15 Gravhøje, næsten alle mere eller mindre forstyrrede.

ANDERSEN, ALBERT, Gaardejer,

»Højgaard«, Hammel, er født i Ø. Snede 26. 6. 1901. Forældre: A. P. Andersen og Hustru Mariane f. Christensen. Albert Andersen er gift med Dorthea f. Knudsen i Sall 9. 10. 1904. Forældre: Lars H. Knudsen og Hustru Inger Marie. I Ægteskabet er 3 Børn: Knud 16. 5. 1933, Erik 8. 4. 1935 og Inger 13. 8. 1940. Albert Andersen købte i 1932 Gaarden Matr. Nr. 28a og 1n af sin Far, der havde ejet den siden 1922. Arealet er 36 Tdr. Land og normal Besætning er 14 Køer plus Opdræt, 2 Heste, 5 Søer og der fedes ca. 70 Svin aarlig. Ejdsdk. 72.000 Kr. Hestestalden er opført 1928 og de øvrige Bygninger ca. 1918.

JENSEN, AAGE, Gaardejer,

»Storgaard«, Hammel, er født i Ingerslev 18. 4. 1922. Forældre: Jens Jensen og Hustru Nanna, f. Sørensen. Aage Jensen er gift med Johanne, f. Andersen i Skanderup 16. 2. 1925. Forældre: Rasmus Andersen og Hustru Karenf. Rasmussen. I Ægteskabet er 3 Børn: Bendt 29. 2. 1948, Mogens 23. 5. 1950 og Nanna Grethe 27. 12. 1951. Aage Jensen købte i 1953 Gaarden Matr. Nr. 17a af Jakob Bach, der havde ejet den ca. 8 Aar. Tidligere har Per Hougaard ejet den i ca. 40 Aar. Arealet er 40 Tdr. Land og normal Besætning 10 Køer plus Opdræt, Traktor, 4 Søer og ca. 50 Svin. Ejdsdk. 90.000 Kr. Bygningerne er opført 1957 efter Brand paa nær Stuehuset som er opført ca. 1911. Tidligere har Jensen i 7 Aar ejet en Ejendom i Søby Sogn.

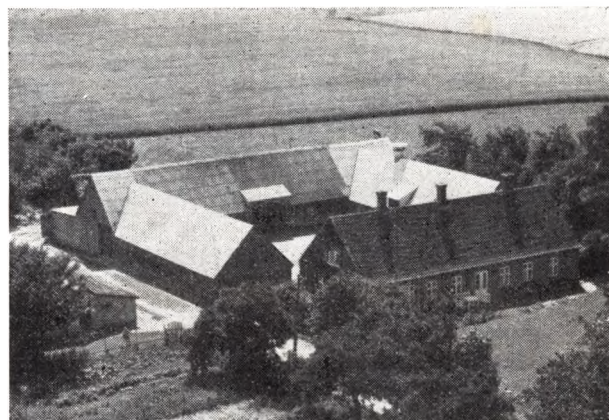

JENSEN, RAHBECK, Gaardejer,

»St. Kulhøj«, Hammel, er født i Voel 12. 11. 1899. Forældre: Peter Jensen og Hustru Signe. Rahbeck Jensen er gift med Kristine f. Asbæk i Sorring Dallerup 14. 4. 1905. Forældre: Niels Asbæk og Hustru Marie f. Østergaard I Ægteskabet

er 2 Børn: Per Rahbeck 7. 7. 1931 og Else Marie Rahbeck 3. 6. 1935. Rahbeck Jensen købte i 1929 Gaarden Matr. Nr. 18a m. fl. af Aksel Jensen, der havde ejet den i ca. 10 Aar. Arealet er 41 Tdr. Land og normal Besætning 15 Køer plus Opdræt, 2 Heste, Traktor, 6 Søer og Svin. Ejds. 105.000 Kr. Bygningerne er opført 1886—87 efter Brand, men Jensen har i 1946 bygget Lade og i 1931 Svinehus samt paalagt fast Tag.



JOHANSEN, SVEND, Boelsmand,
»Lille Kullhøj«, Hammel,

er født paa Fyn 23. 2. 1907. Forældre: Rasmus Johansen og Hustru Thora f. Hansen. Svend Johansen er gift med Helene f. Nielsen i Klovborg 17. 11. 1909. Forældre: Henrik Nielsen og Hustru Emilie f. Lorentsen. I Ægteskabet er 1 Barn: Anny 12. 4. 1937. Svend Johansen købte 1. 4. 1940 Ejendommen Matr. Nr. 18c m. fl. af Jens Mogensen Jensen, der havde ejet den ca. 12 Aar. Arealet er 8½ Td. Land og normal Besætning er 4 Køer plus Opdræt, 1 Hest, 2 Søer og 10 Svin. Ejds. 26.000 Kr. Udhusene er opført ca. 1870 mens Stuehuset er yngre. I 1950 byggede Johansen Hønseshus.

KIILSGAARD, SVEND, Gaardejer,
Hammel,

er født samme Sted 24. 11. 1900. Forældre: Carl Kiilsgaard og Hustru Pouline, f. Madsen. Svend Kiilsgaard er gift med Bodil Marie, f. Jensen i Slagelse 30. 1. 1901. Forældre: Niels Jensen og Hustru Kristine. Svend Kiilsgaard købte i 1927 Gaarden Matr. Nr. 6c m. fl. af sine Forældre, men den har siden 1885 været i Slægtens Eje. Kiilsgaard har siden Overtagelsen tilkøbt 15 Tdr. Land saa der i Dag er 10 ha. Normal Besætning er 8 Køer plus Opdræt, Traktor, 2 Søer og 10 Svin. Ejds. 66.000 Kr. Bygningerne er opført 1885 men siden omforandrede bl. a. har Kiilsgaard i 1927-28 bygget Lade og omforandret Stalden.

MADSEN, TAGE SØLVSTEN, Boelsmand,
»Højvang«, Hammel,

er født her paa Ejendommen 23. 5. 1913. Forældre: Chr. Christensen Madsen og Hustru Marian f. Knudsen. Tage Sølvsten Madsen er gift med Inger f. Lehmann Weng i Hammel 3. 10. 1924. Forældre: Vilhelm Lehmann Weng og Hustru Else f. Maibom. I Ægteskabet er 3 Børn: Jens Vilhelm 12. 9. 1946, Bente Maren 29. 8. 1950 og Else Margrethe 17. 5. 1954. Tage S. Madsen købte i 1945 Ejendommen Matr. Nr. 26a m. fl. af sin Far, der havde ejet den siden 1895 og da overtaget den efter sin Far som fik den ca. 1870. Madsen har siden Overtagelsen tilkøbt 2 ha saa Arealet i Dag er

9,9 ha. Normal Besætning 7 Køer plus Opdræt, 2 Heste, 1 So og der fedes ca. 30 Svin aarlig. Ejds. 34.600 Kr. Stuehuset er ca. 100 Aar gammelt, Kostalden opført 1895 efter Brand, Laden tilbygget 1950. Madsen er Formand for Husmandsforeningen og har været det i 8 Aar samt i Bestyrelsen for Mejeriet og Foreningen »Norden«s Hammel Afd.



NIELSEN, CHR. ENGHAUSEN, Gdr.,
»Eriksminde«, Hammel,

er født i Stjør 1. 12. 1916. Forældre: Adolf Nielsen og Hustru Anne Margrethe, f. Laursen. Chr. E. Nielsen er gift med Gudrun, f. Vissing Nielsen i Stilling 27. 12. 1915. Forældre: P. M. Nielsen og Hustru Marie, f. Andersen Vissing. I Ægteskabet er 2 Børn: Peter 4. 3. 1942 og Marie 27. 2. 1946. Chr. E. Nielsen købte i 1943 Gaarden Matr. Nr. 32a m. fl. af Jens Jensen, der havde ejet den ca. 10 Aar. Tidligere har Søren Jensen ejet den i ca. 10 Aar. Arealet er 15 ha og normal Besætning 12 Køer plus Opdræt, Traktor og 30 Søer. Ejds. 58.000 Kr. Stuehuset er opført ca. 1878, mens de øvrige Bygninger er noget ældre, Kostalden er dog bygget ca. 1918. Tidligere har Nielsen i 3 Aar ejet en Ejendom i Trige Sogn.



NIELSEN, JENS J., Husmand,
Hammel Mark, Hammel,

er født i Grundfør 1. 12. 1902. Forældre: Jakob Møller Nielsen og Hustru Karen, f. Jørgensen. Jens Nielsen er gift med Magda, f. Nielsen Kristensen i Hyllested 31. 3. 1914. Forældre: Søren Nielsen Kristensen og Hustru Severine, f. Poulsen. Jens Nielsen købte i 1944 Ejen-

dommen Matr. Nr. 16b m. fl. af Enkefru Karen Rasmussen, hvis Mand havde overtaget jorden 1909 og da bygget den. Nielsen har tilkøbt 6 Tdr. Ld., saa Arealet i Dag er 7,7 ha. Normal Besætning er 6 Køer plus Opdræt, 2 Heste, 4 Søer, og der fedes ca. 25 Svin aarlig. Ejdsdk. 42.000 Kr. Bygningerne er opført 1909, men siden er der bygget Vognport i 1926, Hestestald m. m. 1941—42, Lade 1954, og i 1956 blev Kostalden tilbygget.

NIELSEN, LAURITS MARIUS, Husmand,

»Birkely«, Hammel,
er født i Voldby 12. 6. 1893. Forældre: Hans Nielsen og Hustru Marthine, f. Laursen. Laurits Marius Nielsen er gift med Anne Marie, f. Rasmussen i Sahl 20. 2. 1894. Forældre: Chr. Rasmussen og Hustru Kristine, f. Nielsen. I Ægteskabet er 3 Børn: Gudrun 16. 12. 1917, Laurits 21. 12. 1919 og Karen 26. 3. 1921. Marius Nielsen købte i 1935 Gaarden Matr. Nr. 11c m. fl. Tidligere har Jens Berring ejet den i ca. 20 Aar. Arealet er 1 ha og normal Besætning 2 Køer plus Opdræt og 10 Søer. Ejdsdk. 39.000 Kr. Bygningerne er opført ca. 1886. Fra 1886 til 1919 har der været Bryggeri her. Nielsen er Medlem af Menighedsraadet samt andre Tillidshverv



NIELSEN, SØREN, Gaardejer,

»Bakkebogaard«, Hammel,
er født i Hinge 31. 5. 1897. Forældre: Niels P. Nielsen og Hustru Kristiane, f. Larsen. Søren Nielsen er gift med Astrid, f. Bak, her paa Gaarden 10. 9. 1900. Forældre: Jens Bak og Hustru Karen, f. Christensen. Søren Nielsen købte i 1952 Gaarden Matr. Nr. 19f m. fl. af sine Svigerforældre, der havde ejet den siden ca. 1899, men den har gennem 3 Generationer været i Slægtens Eje. Nielsen har siden Overtagelsen tilkøbt 11 Tdr. Ld., saa der i Dag er 27 Tdr. Ld. Normal Besætning er 12 Køer plus Opdræt, 2 Heste, 3 Søer og der fedes ca. 70 Svin aarlig. Ejdsdk. 62.000 Kr. Stuehuset er ældre, mens Udbygningerne er ombygget 1911. I 1953 har Nielsen tilbygget Laden. Nielsen har før i 18 Aar ejet en anden Ejendom i Sognet.

PEDERSEN, KRISTIAN AMMENTORP, Møller,
Hammel Mølle, Hammel,

er født i Laasby 5. 5. 1914. Forældre: A. M. Pedersen og Hustru Astrid, f. Ammentorp. Kr. A. Pedersen er gift med Stinne K., f. Pedersen i Stautrup 18. 9. 1913. Forældre: Valdemar Pedersen og Hustru Signe. I Ægteskabet er 2 Børn: Troels Ammentorp 7. 3. 1945 og Else 19. 6. 1955. Kr. A. Pedersen købte i 1949 Møllen Matr. Nr. 6i af Th. Christensen, der havde ejet den siden 1918. Arealet er 1 Td. Ld. og Ejdsdk. 55.000 Kr. Den



hollandske Vindmølle er anlagt 1882 af Møller Jens Laursen Rampis, som solgte den i 1888. Møllen er siden blevet moderniseret med en ny Dieselmotor. Møllens Vindfang er 32 Alen. Der drives tillige Handel med Korn og Foderstoffer.

PETERSEN, EJNAR JESSEN, Gaardejer,

»Teglgaarden«, Hammel,
er født i Røgen-Sporup 29. 12. 1923. Forældre: Jens Fr. Pedersen og Hustru Petrea, f. Jessen. Ejnar J. Pedersen er gift med Jytte, f. Glargaard i Voldby 24. 6. 1936. Forældre: Rasmus Glargaard og Hustru Else, f. Andersen. Ejnar J. Pedersen købte i 1954 Gaarden Matr. N.r 1a af Anton Pedersen. Tidligere har Kimrose ejet den i mange Aar. Arealet er 30 Tdr. Ld. og normal Besætning 18 Køer plus Opdræt, Traktor, 9 Søer og 10 Svin. Ejdsdk. 80.000 Kr. Bygningerne er opført 1948 efter Brand.



RASMUSSEN, ELISIUS Chr., Gaardejer,

»Hammelgaarden«, Hammel,
er født i Skørring 9. 5. 1896. Forældre: Niels Jørgen Rasmussen og Hustru Katrine Marie, f. Elisiussen. Bedsteforældre: FF Rasmus Nielsen, FM Hanne Marie, f. Kristensdatter, MF Elisius Chr. Christoffersen, MM Kristine Marie, f. Schmidt. Elisius Chr. Rasmussen er gift med Elly Margrethe Andrea Marie, f. Jensen i Dalby 22. 2. 1908. Forældre: Jørgen Chr. Jensen og Hustru Kristine Marie, f. Kristensen. Bedsteforældre: MF Jens (Ørbæk) Christensen, MM Kristofine Karoline, f. Elisiussen. I Ægteskabet er 2 Børn: Bente 8. 5. 1937 og Aage Elisius 12. 4. 1940. Elisius Rasmussen købte 10. 1.

1933 Gaarden Matr. Nr. 19n m. fl. af Martin Christian-
sen, der havde ejet den 5 Aar. Tidligere har Bernhard
Jensen ejet den i 5 Aar og før Sinding i 5 Aar. Arealet
er 24 Tdr. Ld., men var før større, da der er solgt fra
til Byggegrunde. Normal Besætning er 10 Køer plus
Opdræt, Traktor, 2 Søer og 16 Svin. Ejds. 65.600 Kr.
Stuehuset er over 100 Aar gammelt, mens Udbygning-
erne er opført 1938 efter Brand.

SCHOU, ERIK, Gaardejer,
»Dalsgaard«, Hammel,

er født i Helsingør 6. 10. 1928. Forældre: Ellen Marie
Andersen. Erik Schou er gift med Ruth, f. Winther i
Herskind 24. 2. 1927. Forældre: Jens Winther og Hu-
stru Anna, f. Thane. I Ægteskabet er 6 Børn: Jytte,
Karen, Jens, Ove, Lars og Jørgen. Erik Schou købte i
1950 Gaarden Matr. Nr. 15a af Arne Christensen, men
før har Chr. Jensen, »Springforbi«, ejet den i 14 Aar.
Arealet er 16 ha og normal Besætning 10 Køer plus
Opdræt, Traktor og ca. 40 Svin. Ejds. 79.000 Kr.
Stuehuset er opført 1872, Udhusene 1948—49 efter
Brand. Schou har moderniseret Stuehuset.

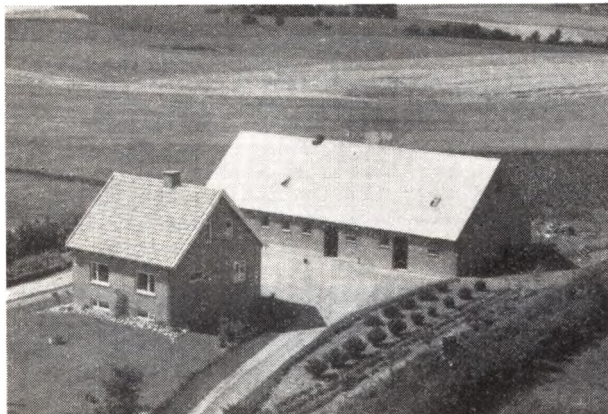

SEVERINSEN, GUNNAR, Husmand,
Hammel Mark, Hammel,

er født i Foldby 9. 7. 1923. Forældre: Laurits Severin-
sen og Hustru Ellen, f. Andersen. Gunnar Severinsen
er gift med Anna Margrethe, f. Sørensen i Tinning 31.
5. 1930. Forældre: Ejnar M. Sørensen og Hustru Mary,
f. Pedersen. I Ægteskabet er 2 Børn: Finn 12. 5. 1954
og udøbt Barn 12. 5. 1958. Gunnar Severinsen købte
1. 4. 1952 Jorden Matr. Nr. 17k, som blev udstykket fra
Storgaard, og Bygningerne blev opført 1953. Arealet
er 8 ha og normal Besætning 8 Køer plus Opdræt, 1
Hest og 5 Søer. Ejds. 42.000 Kr.

SØRENSEN, JANUS, Gaardejer,
»Kappelgaard«, Hammel,

er født i Tolstrup 3. 7. 1900. Forældre: Jens P. Sørensen
og Hustru Kirsten, f. Nielsen. Janus Sørensen er gift
med Margrethe, f. Nielsen i Stjær 1. 5. 1920. Forældre:
Søren Nielsen og Hustru Ane. I Ægteskabet er 2 Børn:
Søren Peter 19. 7. 1952 og Karin 30. 7. 1953. Janus Sø-
rensen købte i 1935 Gaarden Matr. Nr. 14a m. fl. af sin
Far, der havde ejet den siden 1923. Arealet er 14 ha,
som er blevet forøget med 2 Tdr. Ld. Normal Besæt-

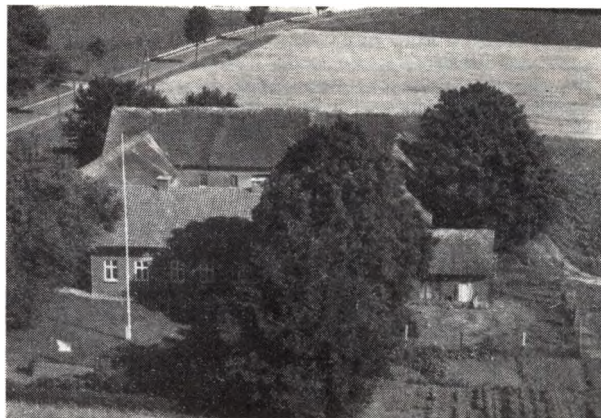

ning er 10 Køer plus Opdræt, Traktor og 25 Svin.
Ejds. 65.000 Kr. Bygningerne er opført 1897 efter
Brand, men siden reparerede.

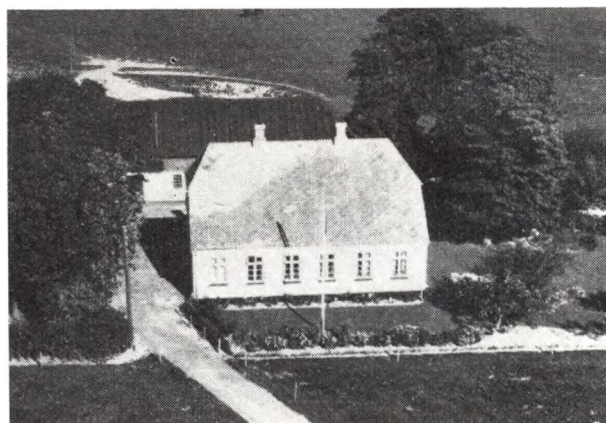

VADSTRUP, PEDER, Gaardejer,
»Haabet«, Hammel,

er født paa Samsø 17. 7. 1890. Forældre: Søren Vad-
strup og Hustru Maren, f. Jensen. Peder Vadstrup er
gift med Anna, f. Sørensen i Skivholme 6. 4. 1896. For-
ældre: Johannes Sørensen og Hustru Marie. I Ægte-
skabet er 11 Børn: Søren, Arne, Vagn, Asger, Ove,
Ruth, Magnus, Aage, Svend, Helge og Marne. Peder
Vadstrup købte i 1925 Gaarden Matr. Nr. 13b m. fl. af
Erik Sørensen. Gaarden har før tilhørt Grevskabet
Frijsenborg. Arealet er 21 Tdr. Ld. og normal Besæt-
ning 14 Køer plus Opdræt, 2 Heste, 7 Søer, og der fe-
des ca. 40 Svin aarlig. Ejds. 54.000 Kr. Bygningerne er
opført 1927 paa nær Laden, som er bygget 1942.

ØRBÆK, JØRGEN, Gaardejer,
»Frederikshøj«, Hammel,

er født i Røgen 13. 3. 1886. Forældre: Niels Ørbæk og
Hustru Kirsten, f. Mouritsen. Jørgen Ørbæk er gift
med Johanne, f. Jensen i Sabro 28. 6. 1888. Forældre:
Jens Jensen og Hustru Johanne, f. Nielsen. I Ægte-
skabet er 1 Barn: Anna 18. 7. 1922. Jørgen Ørbæk
købte i 1924 Gaarden Matr. Nr. 6a af Ole Olsen, der
havde ejet den ca. 15 Aar. Normal Besætning er 16
Køer plus Opdræt, 1 Hest, Traktor og 20 Svin. Ejds.
80.000 Kr. Kostalden er ældre og ca. 200 Aar gammel,
Laden opført 1858, Stuehuset ca. 1908 efter Brand. Ør-
bæk har bygget Høsehøuset samt repareret Bygnin-
gerne.

SØBY SOGN

(Hammel-Søby-Voldby Kommune),

Anneks til Hammel, omgives af dette, Sporup og Gern Sogne, fra hvilket det delvis skilles ved Gern Aa, Skorup Sogn samt Viborg Amt (Hovlbjærg Herred), fra hvilket det delvis skilles ved Møllebæk. Kirken ligger ca. 18 km NØ. for Silkeborg og ca. 26 km VNV. for Aarhus. De højtliggende, ujævne Jorder (Brokhøj, 79 m; Møgelhøj, 70 m) er dels lermuldede, dels sandmuldede og sandede. En Del Skov (Søby Lunde, Holmen, Hestehave, Vesterris Sk.). Ved Sognets Nordgrænse den skovomkransede Søbygaard Sø, kendt for sin store Bestand af Vildænder. Ved Gern Aa og ved Møllebæk en Del Engstrækninger; tæt ved Søbygaard Sø Mølleeng og Blaamose. Gennem Sognets sydlige Del gaar Landevejen fra Aarhus til Viborg.

Befolkning i 1921: 470 (1801: 252, 1850: 300, 1901: 494), boende i 109 Gaarde og Huse. Det saml. Hartk. (1905): 144 Td.; 24 Gaarde med 130 og 56 Huse med 14 Td. Hartk., samt 5 jordløse Huse. Ejds. (1924): 2186, deraf Jordv.: 1065. Areal: 1336 ha, hvoraf (1919) besaaet med Hvede 6 ha, Rug 73, Byg 99, Havre 265, Blandsæd til Modenhed 59, Kartofler 27, Foderroer 135; Brak udgjorde 34 ha, Grønfoder og Græsning 379, Haver o. l. 12, Tørvemoser 4, Skov 94, Heder og Lyngbakker 9, Klitarealer og Stenmarker 8, Vandar. 47. Kreaturhold (1924): 197 Heste, 1099 Stk. Hornkv. (deraf 568 Køer), 20 Geder, 72 Faar, 1084 Svin.

I Sognet er den enligt beliggende Søby Kirke (1323 Seby) og Byerne: Svenstrup (1519 Suenstrop) med Hoved- og Forskole, Forsamlingshus og 2 Kbmshdr.; Møgelby (1664 Møbelby); Vadsted (1330 Wadhæstath). Mølgaard (1519 Møllegaard), Gaarde og Huse; Hedegaarde, 2 Gaarde; Hedehusene. Hovedgaarden Søbygaard 1664 Søbygaards Hgd., under Frijsenborg Gods) med Afbyggergd. Skovladen har 37,1 Td. H., Ejds. 360, Jordv. 179; ca. 214 ha, deraf Ager 186, Eng 22. Rampes Vandmølle (1664 Rampis mølle).

Søby Sogn, en Sognekommune med Hovedsognet Hammel og Voldby Sogn, har samme Tingsted og hører under de samme Kredse som Hovedsognet, samt 4. Udskrivningskreds' 221. Lægd. Kirken er selvejende.

Kirken bestaar af Kor og Skib fra romansk Tid samt Taarn mod V. De oprindelige Mure er Granitkvadre paa Skraakantsokkel, men helt omsatte i 1867, saa at alle romanske Enkeltheder (med Undtag. af Korbuen) er udslettede; Kirken faar nu kun Lys fra S. Samtidig blev et Vaabenhus mod S. nedbrudt. Taarnet er fra sentgotisk Tid, af Munkesten med iblandede Granitkvadre; dels spinkle, løgsvungne Spir er opsat 1857. Underrumet tjener som Forhal, med Indgang fra S. Skibet har fladt loft, Koret et sentgotisk Hvælv. Ny Altertavle i gotisk Stil, med Thorvaldsens Christus i Bibs. Romansk Granitfont med Ornamenter. Prædikestol i Renæssancestil, med malet Aarstal 1630 og Chrf. Gersdorffs og Else Munks Vaaben. Messinglysekrone, skænket 1887 af Etatsrd. Ditzel. I Taarnmuren er indsat to korsmærkede romanske Gravsten. Den skriftløse Kolkke er støbt ca. 1200. Paa Kirkegaarden er 1924 opført et Ligkapel efter Tegn. af Arkt. J. Moll, Hammel.

Søbygaard (Sæbygaard) er rimeligvis det »Seby«, hvortil Svend Friis nævnes 1323 og 1333 (vel den samme, der ogsaa nævnes til Mølhøve). 1401 ejes S. af Thomes Vesteni, hvis Søn Hr. Laurids V. til S. paa Grund af Overfald paa Provsten i Tvilum, der havde fornærmet hans Moder, blev dømt fredløs i Aar og sat i Ban. Ved sin Tilbagekomst tvang han Biskoppen af Aarhus til at hæve Bansættelsen og uddrev Nonnerne af sin Gaard, som hans Moder havde gjort til et Jomfrukloster, dette var forbundet med Tvilum Kloster, som ifølge Optegnelser fra 1428 fritoges for at betale Annater af Nonneklosteret. 1464 og 1506 ejedes S. af hans Søn Erik V., saa af dennes Søn Laurids, hvis Søn Erik V. til S. var Slægtens sidste Mand. Hans Enke, Fru Sophie Beck død 1609) mageskiftede 1600 S. for Strandet til Landsdommer Mogens Juel (død 1605), hvis Enke, Fru Birgitte Rosenkrantz, synes at have solgt den til Christoffer Gersdorff (død ca. 1634), som ejede den 1612. Den tilhørte derfter 1638 (48 Td. H.) dennes Søn Peder G. død 1651), og hans Enke, Fru Anne Lykke (død 1658), men skal af hans Søsterbørn

Joh. Erockenhuss og Frans Rantzau være blevet solgt til Hr. Joach. Gersdorff (død 1661), hvis Søn Chr. Gersdorff (seenre til Isgd.) ejede den 1675. 1681 tilhørte den Kancelliasessor Jens Poulsen død 1687), hvis Enke Maren Madsdatter (død 1723) med sine Børn 1701 skødede S. (37 Td. H.) med Gods til sin Søn, Landsdommer Matth. Poulsen senere til Bidstrup), der 1719 skødede Gaarden (38, 49 og 215 Td. H.) for 60 Rd. pr. Td. H. G. og Gods og 50 pr. Td. H. Tiende til Kronen, som lagde den under det Skanderborgske Rytterdistrikt. Ved dettes ophævelse solgtes S. (34, Skov- og Møllesk. 4, Tiender 186, Bønderg. 269, Skov- og Møllesk. 5 Td. H.) 1767 ved Aukt. (Skøde 1770) for 62,534 Rd. til Justiesraad Hans Henr. de Lichtenberg til Stamhuset Bidstrup. Ved Aukt. i hans Dødsbo 1778 købtes S. (39, 186 og 393 Td. H. for 110,400 Rd. af Grev Erh. Wedel Frijs til Frijsenborg, efter hvis Enkes Død 1787 S. (39, 186 og 402 Td. H.) samt Vedelslund 1789 efter hendes testamentariske Bestemmelse skødedes for 152,230 Rd. til Gehejmekonferensraadinde Soph. Amalie Baronesse Krag-Jul-Vind til Stensballegd., og 1802 lagdes S. under Grevskabet Frijsenborg, der ophævedes 1920. Ved Grev Mog. Chr. Krag-Juel-Vind-Frijs' Død 1923 bestemtes S. til Enkesæde for Grevinden. Efter Grevskabets Ophævelse afgaves ca. 110 ha af Agerjorden til Udstykning. — Den ældre Hovedbygning, som var af Grunmur med to Taarne og Kapel, nedbrødes 1719, medens Ladegaardsbygningerne indrettedes til 2 Kompagnier Ryttere. Den nuv. Bygning, ved Søbygaard Søs vestl. Bred, af Grundmur i 1 Stokv. med høj Kælder og Kvist, er opført 1810. Avlsbygningerne er nyopførte efter en Brand 1886.

Paa Grænsen til Salle Sogn og i lavt Engdrag ved Søens Nordvestbred ligger Tomten af det ældre Søbygaard, en uregelmæssig firsidet Plads, ca. 35×45 m, der kun hæver sig svagt, og som oprindeligt har været omgivet af Søens Vande. Ved en af Grev C. Emil Frijs 1875 foretagen Udgravning forefandtes Pilotering langs Borgpladsens Sider samt Fundamentrester af Kamp af en større Bygning sydligst, delvis med Murstensgulve, og svage Fundamenter nordligst paa Pladsen, ligesom Pæle af en Bro, der havde ført mod V. til fast Land. Fund af glasserede Kakler m. m. viser, at Gaarden endnu i 16. Aarh.s 2. Halvdel har ligget paa denne Plads.

I Vadsted har ligget en adl. Sædegaard, hvortil 1512 nævnes Søren Clausen, 1563 og 1583 Godske Friis, 1566 Chrf. Lauridsen (Udsøn), 1566 Fru Anne, og 1581-99

Laurids Godskesen Friis (død 1619). Dennes Broder Jørg. F. nævnes 1580 til V.; 1662 bestod V. af 2 Gaarde a ca. 11 Td. H., 1773 af 5 Gaarde (tils. 16 Td. H.) under Søbygaard.

Der kendes ialt 17 Gravhøje, hvoraf de fleste dog nu er meget forstyrrede. I enkelte af Højerne er gjort Fund fra Bronzealderen. N. for Rampes Mølle ligger enkelte Høj, en af disse er fredlyst.



ANDERSEN, EJNAR, Gaardejer,

Hedehusene, Hammel, er født i Trige 11. 7. 1903. Forældre: Julius Andersen og Hustru Emma, f. Eriksen. Ejnar Andersen er gift med Line, f. Jensen i Onsted 6. 10. 1904. Forældre: Jens Jensen og Hustru Maren, f. Andersen. I Ægteskabet er 4 Børn: Børge 23. 1. 1932, Jens Ove 23. 12. 1933, Poul Erik 15. 6. 1938 og Inger Margrethe 26. 10. 1940. Ejnar Andersen købte i 1948 Gaarden Matr. Nr. 1b m. fl. af Chr. M. Jensen. Tidligere ejede Anders Rasmussen den i mange Aar. Arealet er 12 Tdr. Land og normal Besætning 5 Køer plus Opdræt, 2 Heste, 2 Søer og 5 Svin. Ejds. 25.000 Kr. I 1954 har Andersen bygget Høsehuset mens de øvrige Bygninger er over 100 Aar gamle. Andersen har før i 13 Aar ejet en Ejendom i Laasby Sogn.

BACH, JENS, Gaardejer,

Møgelby, Hammel, er født her paa Gaarden 24. 8. 1890. Forældre: Kresten Bach og Hustru Ane Marie, f. Nielsen Jensen. Jens Bach er gift med Kirstine, f. Pedersen i Vellev 13. 12. 1894. Forældre: Jens Chr. Pedersen og Hustru Katrine. I Ægteskabet er 3 Børn: Anny 9. 8. 1917, Kresten 3. 5. 1919 og Marie 10. 10. 1921. Jens Bach købte i 1916 Gaarden Matr. Nr. 3a af sin Far, men den har i ca. 150 Aar været i Slægtens Eje. Arealet er 31½ Td. Land og normal Besætning 16 Køer plus Opdræt, Traktor, 6 Søer og ca. 30 Svin. Ejds. 75.000 Kr. Stuehuset er opført 1916, Laden 1943, mens de øvrige Bygninger er ældre, men ombyggede. Jens Bach har i 1957 forpagtet Gaarden til Viggo Egberg.

BAGGE, MARINUS, Konsulent,

Svenstrup, Hammel, er født i Aadum 10. 4. 1886. Forældre: Søren Bagge og Hustru Ane, f. Hansen. Marinus Bagge er gift med



Mary, f. Dahl Nielsen i Harte v. Kolding 6. 12. 1895. Forældre: M. Nielsen og Hustru Mette. I Ægteskabet er 6 Børn: Børge, Aksel, Birgit, Søren, Grethe og Karen. Marinus Bagge købte ca. 1925 Ejendommen Matr. Nr. 8f af Martinus Sørensen, der havde ejet den 5 Aar. Tidligere Ejere har været Mogens Mogensen og Svend Anton Pedersen. Arealet er 4 Tdr. Land og normal Besætning 3 Køer plus Opdræt, 2 Søer og 10 Svin. Ejds. 17.000 Kr. Bygningerne blev opført for mange Aar siden efter Brand, men Bagge har ombygget dem samt bygget Svinehus. Siden 1. 1. 1922 har Bagge været Regskabskonsulent for Frisenborg-Faurskov Birks Landboforening, som Sønnen Søren nu har overtaget efter sin Fars Død.



CHRISTENSEN, HENRIK, Gaardejer,
»Engvangsgaard«, Søby, Hammel,
er født her paa Gaarden 29. 8. 1898. Forældre: Peter Jensen Christensen og Hustru Kirstine, f. Henriksen. Henrik Christensen er gift med Kaja, f. Baastrup i Møgelby, Søby 9. 3. 1901. Forældre: Chr. Baastrup og Hustru Laura, f. Nielsen. I Ægteskabet er 2 Børn: Rig-mor Baastrup 7. 2. 1929 og Annelise Baastrup 27. 12. 1934. Henrik Christensen købte i 1934 Gaarden Matr. Nr. 4a af sin Far, men den har gennem 5 Generationer siden 1801 været i Slægtens Eje. Arealet er 67 Tdr. Land og normal Besætning 23 Køer plus Opdræt, 3 Heste, Traktor, 5 Søer og ca. 70 Svin. Ejds. 135.000 Kr. Laden er opført 1871, Stuehuset 1872, Kostalden 1913 og Svinestald m. m. 1944.



BECH, JOHAN, Gaardejer,
»Vadsted Mellemsgaard«, Hammel,

er født her paa Gaarden 6. 5. 1902. Forældre: Chr. Bech og Hustru Hansigne, f. Nielsen. Johan Bech er gift med Musse, f. Justesen i Gjern 30. 8. 1905. Forældre: Jens Justesen og Hustru Nielsine. I Ægteskabet er 2 Børn: Dorthe Marie 24. 7. 1944 og Hans Jørgen 19. 9. 1947. Johan Bech købte i 1937 Gaarden Matr. Nr. 3a m. fl. af sin Far, der havde ejet den siden 1899, men den har gennem mange Generationer været i Slægtens Eje. Arealet er ca. 68 Tdr. Land og normal Besætning 25 Køer plus Opdræt, 3 Heste, Traktor, 6 Søer og ca. 70 Svin. Ejds. 145.000 Kroner. Bygningerne er opført 1868—75, men Bech har i 1945 tilbygget Laden.



CHRISTENSEN, MARTIN, Gaardejer,
»Lindholm«, Svenstrup, Hammel,

er født i Knudby 31. 5. 1884, død 1950. Forældre: Gdr. Chr. Christensen, Lund, og Hustru Maren fra Skals. Martin Christensen var gift med Henriette, f. Rasmussen i Kolding 11. 11. 1896. Forældre: Niels Rasmussen, Vork, og Hustru Anna. Gaarden, der tidligere har hørt ind under Frisenborg, blev overtaget af Christensen i 1946 og er nu efter hans Død forpagtet ud til Sønnen Vagn Christensen født 3. 4. 1926 og for Tiden bosat i Canada. Vagn Christensen er gift med Lilly Dahl Rasmussen f. 12. 11. 1930. Bygningerne er opført: Stuehuset i 1918, Udhusene meget gamle. Normal Besætning 16 Køer plus Opdræt, Traktor, 8 Søer samt ca. 80 Fedesvin. Ejds. 114.000 Kr.

CHRISTENSEN, PETER, Husmand og Vognmand,
 Svenstrup, Hammel,
 er født her paa Ejendommen 19. 3. 1916. Forældre: Chr. Pedersen Christensen og Hustru Elisabeth, f. Jespersen. Peter Christensen er gift med Elisabeth, f. Christensen i Laasby 21. 11. 1919. Forældre: Ejnar Christensen og Hustru Marie, f. Mikkelsen. I Ægteskabet er 1 Barn: Svend Aage 11. 1. 1947. Peter Christensen købte i 1938 Ejendommen Matr. Nr. 3f af sin Far, der havde ejet den siden ca. 1906, men den har siden ca. 1876 været i Slægtens Eje. Arealet er 8 ha og normal Besætning 8 Køer plus Opdræt, 2 Heste og 10 Svin, men der findes for Tiden ingen Besætning, da Christensen de sidste 11½ Aar har drevet Vognmandsforretning. Ejdsdk. 35.000 Kr. Stuehus og Kostald er opført 1906, Hestestalden 1911, Laden 1936. Christensen har i 1948 bygget Garage m. m.

CHRISTOFFERSEN, FISKER, Boelsmand,
 Svenstrup, Hammel,
 er født i Hammel 2. 9. 1904. Forældre: Kresten Christoffersen og Hustru Kristine, f. Hansen. Fisker Christoffersen er gift med Marie, f. Thomsen paa Farre Hede 25. 2. 1916. Forældre: Thomas Thomsen og Hustru Cecilie, f. Nielsen. I Ægteskabet er 3 Børn: Karl Erik 10. 11. 1930, Knud 21. 11. 1931 og Svend Aage 25. 2. 1934. Fisker Christoffersen købte i 1946 Ejendommen Matr. Nr. 2d og 4p m. fl. af Karl Laursen, der havde ejet den ca. 8 Aar. Arealet er 14 Tdr. Land og normal Besætning 6 Køer plus Opdræt, Traktor, 2 Søer, 3 Orner og 15 Svin. Ejdsdk. 35.000 Kr. Christoffersen har i 1955 bygget Kostalden mens de øvrige Bygninger er over 100 Aar gamle. Christoffersen har i 12 Aar været Formand for Sygekassen.

GRAUGAARD, JENS, Gaardejer,
 Vadsted Mark, Hammel,
 er født i Dallerup 20. 12. 1911. Forældre: Jens Chr. Graugaard og Hustru Kirstine, f. Gern. Jens Graugaard er gift med Marie, f. Diederich i Ølgod 6. 2. 1911. Forældre: Konrad Diederich og Hustru Maren, f. Mortensen. I Ægteskabet er 2 Børn: Mogens 24. 2. 1947 og Else 11. 10. 1948. Jens Graugaard købte 15. 5. 1948 Gaarden Matr. Nr. 4b m. fl. af Søren Thuesen. Tidligere har Mathilde Jensen boet her. Arealet er 16 Tdr. Land og normal Besætning 7 Køer plus Opdræt, 1 Hest, 3 Søer og 20 Svin. Ejdsdk. 32.500 Kr. Bygningerne er opført for ca. 100 Aar siden, men Graugaard har i 1955 bygget Staklade samt i 1956 tilbygget Svinehuset.

GRAUGAARD, NIELS GERN, Gaardejer,
 »Rampes Mølle«, Hammel,
 er født i Dallerup 15. 9. 1905. Forældre: Jens Chr. Graugaard og Hustru Kristine, f. Gern. Niels Gern Graugaard er gift med Ester, f. Laursen i Sorring-Dallerup 21. 9. 1915. Forældre: Laust P. Laursen og Hustru Kirsten, f. Hedegaard Andersen. I Ægteskabet er 2 Børn: Jens Peter 23. 4. 1939 og Kirsten 4. 11. 1947. Niels Gern Graugaard købte i 1936 Gaarden Matr. Nr. 2a af Mikkel Fast, der havde ejet den siden 1925. Arealet er 30 Tdr. Land og normal Besætning 10 Køer plus Opdræt, 2 Heste, 3 Søer og 25 Svin. Ejdsdk. 46.000 Kr. Stuehuset er opført ca. 1810 og Laden samme Aar, Kostal og Svinehus 1929. Graugaard har i 8 Aar været Medlem af Menighedsraadet.

GRAUGAARD, VIGGO, Gaardejer,
 »Hedegaardene«, Hammel,
 er født her paa Gaarden 24. 1. 1904. Forældre: Søren Graugaard og Hustru Andersmine, f. Andersen. Viggo Graugaard er gift med Elna, f. Jensen i Søby 1. 11. 1901. Forældre: Søren Jensen og Hustru Dagmar, f. Sø-



rensens. I Ægteskabet er 4 Børn: Ingrid 5. 1. 1936, Annelise 2. 9. 1939, Søren 12. 1. 1943 og Poul Erik 8. 6. 1951. Viggo Graugaard købte i 1934 Gaarden Matr. Nr. 8g af sin Far, der havde ejet den siden ca. 1889. Arealet er 13,6 ha og normal Besætning 11 Køer plus Opdræt, 2 Heste, 3 Søer og 20 Svin. Ejdsdk. 45.000 Kr. Stuehuset og det østre Hus er ældst, mens Kostald og Lade er opført 1912. Graugaard har i 1942 udvidet Laden. Viggo Graugaard har i 8 Aar været Medlem af Sogneraadet.



JENSEN, HAKON, Husmand,
 »Højvang«, Skovladen, Faarvang,
 er født i Skæring 27. 7. 1923. Forældre: Chr. Jensen og Hustru Petrea, f. Kjeldsen. Hakon Jensen er gift med Solvej f. Madsen i Hansted 15. 2. 1922. Forældre: Mads Madsen og Hustru Meta, f. Olsen. I Ægteskabet er 2 Børn: Inger 22. 2. 1953 og Tage 18. 10. 1956. Hakon Jensen købte 1. 10. 1950 Ejendommen Matr. Nr. 1i af Harald Andersen, der opførte den i 1922. Arealet er 17½ Td. Land og normal Besætning er 9 Køer plus Opdræt, 2 Heste, 2 Søer og 7 Svin. Ejdsdk. 30.000 Kr. Bygningerne er opført 1922 paa nær Høsehøuset som er bygget senere.

JENSEN, JENS FIIRGAARD, Gaardejer,
 »Søndervang«, Vadsted, Hammel,
 er født her paa Gaarden 13. 1. 1897. Forældre: Rasmus Jensen og Hustru Kirsten, f. Fiirgaard. Jens F. Jensen er gift med Johanne, f. Willumsen i Søby 23. 9. 1907. Forældre: Johannes Willumsen og Hustru Katrine, f. Halskov Andersen. I Ægteskabet er 2 Børn: Arne 7. 3. 1941 og Gert 12. 5. 1943. Jens F. Jensen købte 15. 12.

1935 Gaarden Matr. Nr. 5a og 5b af sin Far, der havde ejet den siden 1894. Arealet er 16 ha og normal Besætning 10 Køer plus Opdræt, 2 Heste, 2 Søer og 10 Svin. Ejds. 47.000 Kr. Bygningerne er opført for over 100 Aar siden, men gennem Aarene omforandrede.

JENSEN, JENS PETER, Husmand,
Vadsted Mark, Hammel,

er født her paa Ejendommen 23. 3. 1915. Forældre: Jens Chr. Jensen og Hustru Marie, f. Halvskou. Jens P. Jensen købte i 1950 Ejendommen Matr. Nr. 5c af sin Mor, der sammen med sin Mand havde ejet den siden ca. 1900. Tidligere har Johs. Willumsen ejet den et Par Aar og før Jens Bødker som opførte den. Normal Besætning er 6 Køer plus Opdræt, 2 Heste og 8 Svin. Ejds. 21.000 Kr. Jens P. Jensen har ca. 1943 bygget Ko- og Svinestald mens de øvrige Bygninger er meget ældre.



JENSEN, KARL, Husmand,

»Dugdalen«, Svenstrup, Hammel,

er født i Svenstrup-Søby 28. 1. 1903. Forældre: Jens K. Jensen og Hustru Mette Marie. Karl Jensen er gift med Anna Margrethe, f. Nielsen i Mørke 29. 7. 1904. Forældre: Jens Simonsen Nielsen og Hustru Maren, f. Petersdatter. I Ægteskabet er 1 Barn: Bodil 13. 3. 1936. Karl Jensen købte 1. 3. 1941 Ejendommen Matr. Nr. 8g m. fl. af Otto Enevoldsen. Tidligere Ejer var Søren P. Pedersen i ca. 10 Aar. Arealet er i Dag 7,5 ha, hvoraf Jensen har tilkøbt de 4 Tdr. Land. Normal Besætning er 5 Køer plus Opdræt, 2 norske Heste, 3 Søer og der fedes ca. 20 Svin aarlig. Ejds. 26.000 Kr. Stuehuset er over 100 Aar gammelt, men blevet omforandret, mens Udbygningerne er opført ca. 1922. Jensen har ca. 1945 bygget Høsehuset. Karl Jensen er Medlem af baade Sogneraad og Skolekommission og Fru Jensen Kasserer for Søby Sogns Sygekasse.

JENSEN, SOFUS, Gaardejer,

Hedehusene, Hammel,

er født i Sognet 8. 3. 1887. Forældre: Jens Jensen og Hustru Petrea, f. Nielsen. Sofus Jensen er gift med Agnes, f. Jokumsen i Helgenæs 1. 12. 1885. Forældre: Jens Jokumsen og Hustru Karen. I Ægteskabet er 4 Børn: Gerda 23. 12. 1912, Karen 24. 3. 1916 og Tvillingerne Jens og Karl 12. 3. 1921. Sofus Jensen købte i 1912 Gaarden Matr. Nr. 1a m. fl. af Laus Laursen. hvis Kone var født her. Arealet er i Dag 28 Tdr. Ld., hvoraf Jensen har tilkøbt 1 Td. Land Eng. Normal Be-

sætning er 14 Køer plus Opdræt, 2 Heste, ca. 6 Søer og 20 Svin. Ejds. 48.000 Kr. Stuehuset er over 100 Aar gammelt, Kostalden opført 1912, Laden 1910, mens de øvrige Bygninger er ældre.

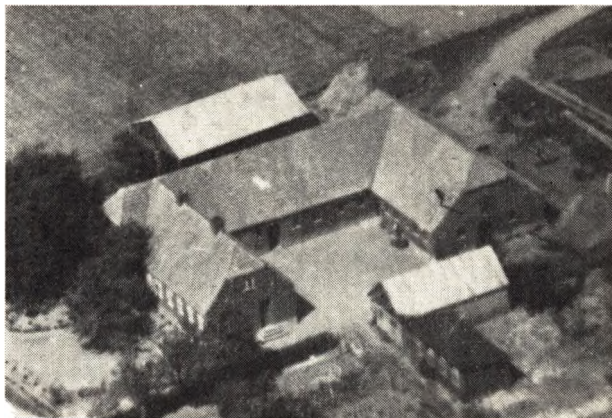

JENSEN, WILLY, Forpagter,

»Søby Nygaard«, Thorsø,

er født her paa Gaarden 31. 8. 1929. Forældre: Søren Jensen og Hustru Mette, f. Frandsen. Willy Jensen er gift med Betty, f. Sørensen i Esbjerg 17. 2. 1935. Forældre: Martin Sørensen og Hustru Marie, f. Christensen. I Ægteskabet er 1 Barn: Inge Birgitte 20. 4. 1957. Willy Jensen forpagter Gaarden Matr. Nr. 1p m. fl. som ejes af hans Far, der har haft den siden 1924. Arealet er 30 Tdr. Land og normal Besætning 14 Køer plus Opdræt, 1 Hest, Traktor, 5 Søer, og der fedes ca. 40 Svin aarlig. Bygningerne er opført 1922, men Kostalden er siden blevet tilbygget.



JØRGENSEN, ERNST JENS L., Husmand,

»Skovladen«, Faarvang,

er født i Horsens 20. 5. 1894. Forældre: Søren P. Jørgensen og Hustru Wilhelmine, f. Schwartz. Ernst Jørgensen er gift med Kirstine, f. Sørensen i Nim 20. 8. 1897. Forældre: Anders P. Sørensen og Hustru Johanne, f. Jensen. I Ægteskabet er 9 Børn: Harry, Marie, Edith, Frida, Søren, Verner, Orla, Poul Erik og Inga. Ernst Jørgensen købte i 1922 Ejendommen Matr. Nr. 1k af Staten. Ejendommen har tidligere været Selvejergaard, Arealet er 14 Tdr. Land og normal Besætning ca. 10 Køer plus Opdræt, Traktor, 5 Søer og der fedes ca. 30 Svin aarlig. Ejds. 31.000 Kr. Stuehuset er

ca. 100 Aar gammelt, Kostalden opført 1922 og Hønsehus og Maskinhuset er bygget senere.

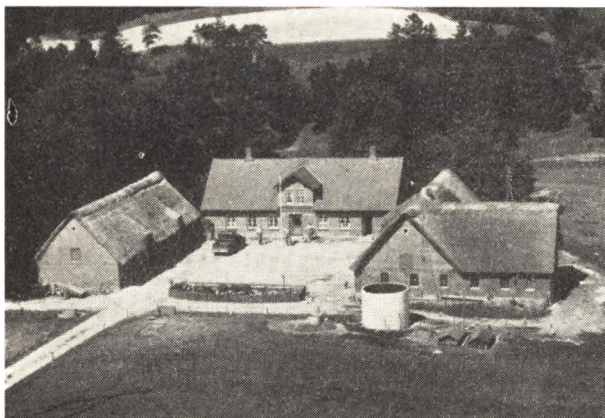

KRÜGER, FRITS, Gaardejer.

»Klintholm«, Vadsted, Hammel, er født i Hemmet 8. 4. 1930. Forældre: Johannes Krüger og Hustru Anna, f. Hansen. Frits Krüger er gift med Lilly, f. Lauritsen i Hammel 5. 12. 1931. Forældre: Ricard Lauritsen og Hustru Jenny, f. Leth. Frits Krüger købte i 1955 Gaarden Matr. Nr. 3c af Anker Røddik, der havde ejet den 37 Aar. Arealet er 42 Tdr. Ld. og normal Besætning 12 Køer plus Opdræt, 2 Heste, 11 Søer og 80 Svin. Ejds. 74.000 Kr. Bygningerne er opført 1868—75, dog er Kostalden yngre. Krüger har i 1956 bygget Hønsehus og Silo.

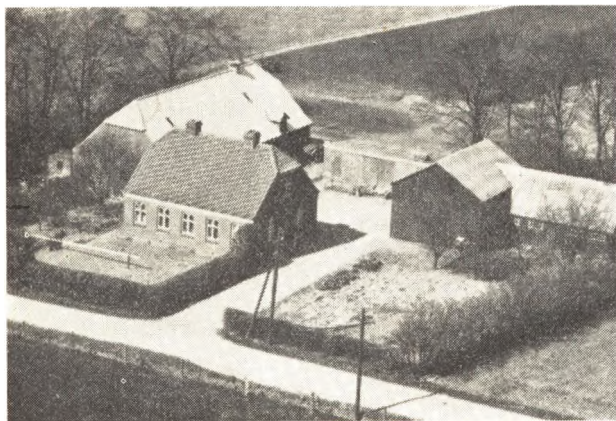

**LAURSEN, ALFRED SEHESTED, Husmand,
Søby, Thorsø,**

er født i Svostrup 30. 11. 1930. Forældre: Jens Laur- sen og Hustru Mette Marie, f. Sehested. Alfred S. Laur- sen er gift med Inga, f. Larsen i Tem 16. 11. 1933. Forældre: Jens Larsen og Hustru Ingrid, f. Jensen. Alfred S. Laur- sen købte 1. 4. 1956 Ejendommen Matr. Nr. 1c m. fl. af Rudolf Braüner, der havde ejet den i 18 Aar. Ejendommen er opført af Jens Nielsen. Arealet er i Dag 14 Tdr. Land, hvoraf Laur- sen har tilkøbt 1 ha. Normal Besætning er 6 Køer plus Opdræt, 1 Hest, 4 Søer og der fødes ca. 40 Svin aarlig. Ejds. 37.000 Kr. Bygningerne er opført 1922 paa nær Staklade og Svinehus som er tilbygget senere.



**LAURSEN, ARNE, Gaardejer,
»Skovly«, Søby, Thorsø,**

er født i Skjød 18. 12. 1914. Forældre: Chr. Laur- sen og Hustru Anne Marie, f. Thomsen. Arne Laur- sen er gift med Hilda, f. Laur- sen i Vitten 3. 3. 1926. Forældre: Laust Laur- sen og Hustru Marie, f. Gammel Jensen. I Ægteskabet er 4 Børn: Arne 25. 7. 1944, Egon 2. 3. 1951, Erik 24. 4. 1953 og Jonna 1. 8. 1956. Arne Laur- sen købte i 1947 Ejendommen Matr. Nr. 1o af Winther Mortensen, der opførte den i 1922. Arealet er 10 ha og normal Besætning 7 Køer plus Opdræt, 2 Heste og Svin. Ejds. 38.000 Kr. Bygningerne er opført 1922 paa nær Kostalden som er bygget 1953.

**LEVINSEN, KARL NYBORG, Gaardejer,
»Skolevang«, Svenstrup, Hammel,**

er født i Nr. Rind 1. 10. 1902. Forældre: Niels Levin- sen og Hustru Ane Cecilie, f. Nyborg. Karl N. Levin- sen er gift med Karen Sofie, f. Balle i Foldby 15. 12. 1906. Forældre: Rasmus Balle og Hustru Karoline, f. Nielsen. I Ægteskabet er 4 Børn: Karl Johan 30. 6. 1932, Inger 21. 7. 1933, Rasmus Balle 9. 2. 1936 og Mo- gens Nyborg 5. 9. 1947. Karl Levin- sen købte i 1930 Gaarden Matr. Nr. 4a m. fl. af Marius Brandt, men tidligere har Aagaard ejet den mange Aar. Arealet er 26 Tdr. Land og normal Besætning ca. 10 Køer plus Opdræt, 2 Heste, 5 Søer og 5 Svin. Ejds. 50.000 Kr. Bygningerne er opført for over 100 Aar siden, men siden blevet omforandrede.



**LOTTERUP, REGNAR, Husmand,
Skovladden, Faarvang,
er født i Møllerup 18. 7. 1910. Forældre: Peter Lotte-**

rup og Hustru Kirstine, f. Kajhøj. Regnar Lotterup er gift med Ingeborg, f. Jensen i Gjern 18. 8. 1914. Forældre: Jens Jensen og Hustru Sofie, f. Koudahl. I Ægteskabet er 1 Barn: Jens Peter 26. 8. 1946. Regnar Lotterup købte i 1946 Ejendommen Matr. Nr. 1m af sin Far, der havde opført den i 1922. Arealet er 7,1 ha og normal Besætning 7 Køer plus Opdræt, Traktor, og der fedes ca. 35 Svin aarlig. Ejdsks. 30.000 Kr. Siden Opførelsen er der blevet bygget Garage og Hønsesus.

MOLBO, KRESTEN, Husmand,
Vadsted, Hammel,

er født i Ø. Velling 12. 7. 1905. Forældre: Peter Molbo og Hustru Ane, f. Sørensen. Kresten Molbo er gift med Jenny, f. Sørensen i Haurum 24. 9. 1907. Forældre: Frands Sørensen og Hustru Ane, f. Christensen. I Ægteskabet er 1 Barn: Leif 14. 8. 1942. Kresten Molbo købte 2. 5. 1947 Ejendommen Matr. Nr. 6a m. fl. af Peter Andersen. Tidligere har Jens Nielsen ejet den i ca. 15 Aar. Arealet er 9½ Td. Land, hvoraf Molbo har tilkøbt 3 Tdr. Land. Normal Besætning er 4 Køer plus Opdræt, 2 Heste, 2 Søer og 5 Svin. Ejdsks. 24.000 Kr. Bygningerne er opført ca. 1870 paa nær Hønsesus som er bygget senere. Molbo har før i 5 Aar ejet en Ejendom i Anbæk.

OLSEN, OLE CHR., Husmand,
Møgelby Mark, Hammel,

er født i Søby 19. 7. 1901. Forældre: Anders Olsen og Hustru Kirsten, f. Jakobsen. Ole Chr. Olsen er gift med Anne Margrethe, f. Rasmussen i Nipsager pr. Bjørnkær 20. 2. 1910. Forældre: Laus Rasmussen og Hustru Frederikke, f. Frank. I Ægteskabet er 1 Barn: Vera 12. 7. 1932. Ole Chr. Olesen købte i 1929 Ejendommen Matr. Nr. 7i med et Areal paa 2½ ha. Tidligere har Jakob Nielsen ejet den i mange Aar. Normal Besætning er 3 Køer plus Opdræt, 2 Søer og 5 Svin. Ejdsks. 8100 Kr. Bygningerne er opført 1957 efter Brand.

OVERGAARD, GUNNAR, Gaardejer,
Svenstrup, Hammel,

er født i Søby 12. 6. 1913. Forældre: Peter Overgaard og Hustru Margrethe, f. Christensen. Gunnar Overgaard er gift med Inger, f. Koch paa Samsø 31. 1. 1918. Forældre: Chr. Koch og Hustru Mette. I Ægteskabet er 3 Børn: Aase 6. 10. 1943, Annelise 2. 9. 1947 og Peter 5. 11. 1955. Gunnar Overgaard købte i 1948 Gaarden Matr. Nr. 3a af Chr. Vissing, der havde ejet den siden 1936. Tidligere har Christiansen (Fynboen) ejet den i lang Tid. Arealet er 27 Tdr. Land og normal Besætning 10 Køer plus Opdræt, 2 Heste, 7 Søer. Ejdsks. 50.700 Kr. Laden er opført 1932, Svinehuset 1931, mens de øvrige Bygninger er ældre men moderniserede af Overgaard.

PEDERSEN, JØRGEN, Husmand,
Søby, Thorsø,

er født i Sognet 3. 3. 1927. Forældre: Peter Pedersen og Hustru Elise, f. Gerning. Jørgen Pedersen er gift med Inger, f. Andersen i Tilst 20. 10. 1929. Forældre: Martin Andersen og Hustru Astrid, f. Juul. I Ægteskabet er 1 Barn: Klaus 28. 4. 1958. Jørgen Pedersen købte i 1955 Jorden Matr. Nr. lag som blev udstykket fra Søbygaard med et Areal paa 12½ Td. Land. Normal Besætning er 7 Køer plus Opdræt, 2 Heste, 2 Søer og 24 Svin. Ejdsks. 47.000 Kr. Bygningerne er opført 1955.

PEDERSEN, PETER, Husmand,
»Søblink«, Søby, Thorsø,

er født i Sognet 3. 5. 1896. Forældre: Niels Pedersen og Hustru Maren, f. Eriksen. Peter Pedersen er gift

med Elise, f. Gerning i Haurum 27. 4. 1899. Forældre: Anders Gerning og Hustru Cecilie, f. Simonsen Pedersen. I Ægteskabet er 5 Børn: Niels 9. 8. 1924, Holger 20. 8. 1925, Jørgen 3. 3. 1927, Kamma 30. 10. 1929 og Erik 19. 10. 1931. Peter Pedersen købte i 1926 Ejendommen Matr. Nr. 1v og 1ai af Anton Jensen, der har opført den i 1922. Arealet er 13 Tdr. Land, hvoraf Pedersen i 1955 har tilkøbt de 3 Tdr. Land fra »Søbygaard«. Normal Besætning er 7 Køer plus Opdræt, 2 Heste, 4 Søer og der fedes ca. 35 Svin aarlig. Ejdsks. 37.000 Kr. Siden Opførelsen har Pedersen bygget Laden i 1957.

PEDERSEN, SØREN, Gaardejer,

»Gavlgaard«, Møgelby, Hammel,

er født her paa Gaarden 25. 2. 1912. Forældre: Andreas Pedersen og Hustru Ane, f. Andersen. Søren Pedersen er gift med Erna, f. Juul i Gjern 29. 12. 1918. Forældre: Anders Juul og Hustru Elisabeth, f. Pedersen. I Ægteskabet er 5 Børn: Ove, Leif, Finn, Annelise og Grethe. Søren Pedersen købte i 1950 Gaarden Matr. Nr. 4a af sine Forældre, der havde ejet den siden 1904. Arealet er 47 Tdr. Land og normal Besætning 15 Køer plus Opdræt, 1 Hest, Traktor, 3 Søer og 50 Svin. Ejdsks. 100.000 Kr. Stuehuset er den ældste af Bygningerne, men gennem Aarene omforandrede, mens de øvrige Bygninger er noget yngre. Søren Pedersen er Medlem af Skolekommissionen.

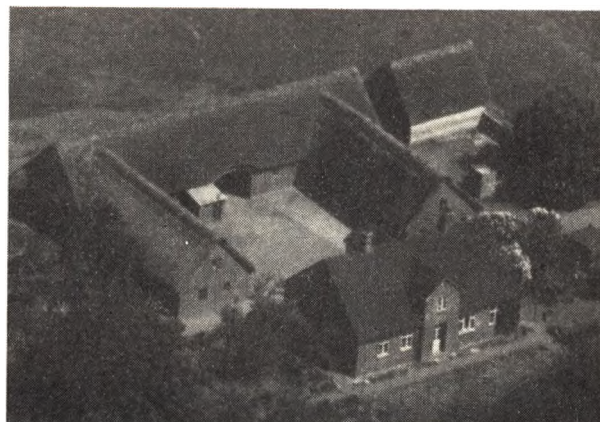

PEDERSEN, SØREN J., Gaardejer,

»Lille Mølgaard«, Hammel,

er født i Grauballe 1. 8. 1899. Forældre: Niels P. Pedersen og Hustru Helene, f. Glud. Søren J. Pedersen er gift med med Petra, f. Thomsen i Nr. Vissing 14. 7. 1914. Forældre: Chr. Thomsen og Hustru Maren, f. Nielsen. I Ægteskabet er 6 Børn: Jens Chr. 22. 2. 1930, Svend Oluf 14. 11. 1933, Helene Sofie 20. 3. 1940, Anna Emilie og Niels Peter 20. 9. 1942 og Margit 21. 1. 1947. Søren J. Pedersen købte i 1928 Gaarden Matr. Nr. 2b af Anders Christiansen, der havde ejet den 27 Aar. Tidligere har Rosenkvist ejet den fra 1896. Arealet er ca. 23 Tdr. Land og normal Besætning 9 Køer plus Opdræt, 2 Heste, 4 Søer og 10 Svin. Ejdsks. 54.000 Kr. Bygningerne er opført ca. 1885, men gennem Aarene reparerede. Søren J. Pedersen er Medlem af Sogneraadet.

RAABY, INGVAR, Gaardejer,

»Broholm«, Møgelby, Hammel,

er født i Højbjerg 7. 10. 1916. Forældre: Hans Raaby og Hustru Elise, f. Christensen. Ingvar Raaby er gift med Anny, f. Bach i Møgelby 9. 8. 1917. Forældre:

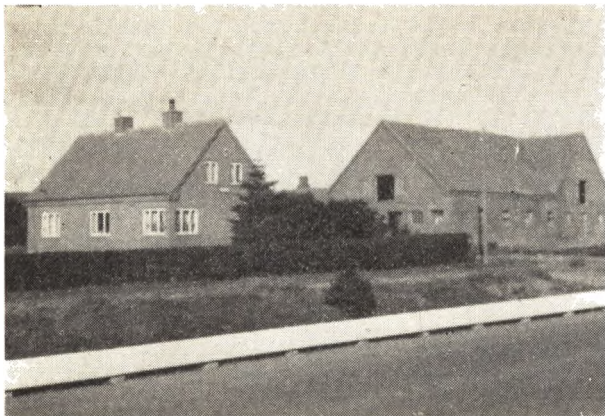

Jens Bach og Hustru Kirstine, f. Pedersen. I Ægteskabet er 3 Børn: Yvonne 13. 9. 1943, Preben 19. 6. 1946 og Pauli 18. 8. 1948. Ingvard Raaby købte i 1942 Jorden Matr. Nr. 3h som blev udstykket fra Svigerfaderens Gaard i Møgelby. Arealet er 16 Tdr. Land og normal Besætning 7 Køer plus Opdræt, 2 Heste, 11 Søer. Ejdsdk. 45.000 Kr. Bygningerne har Raaby opført 1942 paa nær Høsehuset som blev bygget ca. 1949.

ROHDE, NIELS KARL, Gaardejer,
»Vadsted Østergaard«, Hammel,
er født i Skorup 24. 3. 1916. Forældre: Rasmus Rohde og Hustru Mette Kirstine, f. Vestergaard. Niels Karl Rohde er gift med Anna, f. Møller i Laasby 28. 3. 1919. Forældre: Jens Møller og Hustru Magda, f. Dam. I Ægteskabet er 1 Barn: Karen 17. 9. 1939. Niels Karl Rohde købte 16. 3. 1956 Gaarden Matr. Nr. 2d m. fl. af Edvard Jensen, der havde ejet den ca. 40 Aar, og hvis Kones Hjem det var og gennem mange Aar i denne Slægts Eje. Arealet er 30 ha og normal Besætning 20 Køer plus Opdræt, 1 Hest, Traktor, 10 Søer og 35 Svin. Ejdsdk. 110.000 Kr. Bygningerne blev i 1872 flyttet hertil fra Vadsted, men baade Lade og Kostald er siden blevet tilbygget. Tidligere har Rohde i 12 Aar ejet en Ejendom i Svenstrup.

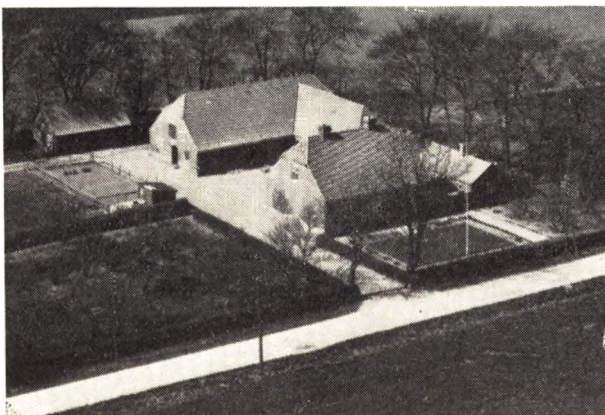

STAAL, ANTON, Husmand,
»Søbyhøj«, Søby, Thorsø,
er født i Tinning 8. 4. 1912. Forældre: Chr. Staal og Hustru Ane Marie, f. Jensen. Anton Staal er gift med Jane, f. Pedersen i Vitten 13. 4. 1913. Forældre: Mogens Pedersen og Hustru Ane. I Ægteskabet er 3 Børn:

Karlo 6. 4. 1938, Sv. Aage 12. 10. 1939 og Kirsten 26. 12. 1944. Anton Staal købte i 1947 Ejendommen Matr. Nr. 1x af Th. Thomsen, der havde opført den 1922 paa Jord udstykket fra Søbygaard. Arealet er 8,2 ha og normal Besætning 8 Køer plus Opdræt, 1 Hest, 4 Søer og 10 Svin. Ejdsdk. 35.000 Kr. Siden Opførelsen har Staal i 1958 tilbygget Stuehuset.



SØRENSEN, ANDREAS, Boelsmand,
Mølgaarde, Hammel,
er født i Lyngaa 19. 5. 1906. Forældre: Jens Jensen Sørensen og Hustru Maren, f. Jensen. Andr. Sørensen er gift med Annine, f. Greve i Grønbæk 29. 8. 1912. Forældre: Jens P. Greve og Hustru Sørine, f. Sørensen. I Ægteskabet er 5 Børn: Chr. 18. 3. 1936, Henning 28. 4. 1937, Per 29. 1. 1939, Margit 24. 2. 1942 og Niels 26. 1. 1947. Andr. Sørensen købte i 1946 Ejendommen Matr. Nr. 1a m. fl. af Viggo Graugaard, hvis Far købte den i 1936 af Per Madsen. Arealet er 4 Tdr. Land og normal Besætning 2 Køer plus Opdræt, 1 Hest, 1 So og 2—4 Svin, men for Tiden findes der ingen Besætning, da Jorden er lejet ud. Ejdsdk. 12.000 Kr. Tidligere har Sørensen i 10 Aar ejet en Ejendom i Voldby Sogn.



SØRENSEN, VALDEMAR, Husmand,
Vadsted, Hammel,
er født i Sall 21. 2. 1928. Forældre: Søren A. Sørensen og Hustru Maren. Valdemar Sørensen er gift med Karen, f. Hansen i Røgen 20. 12. 1924. Forældre: Peter Hansen og Hustru Sørine, f. Andersen. I Ægteskabet er 2 Børn: Birthe 7. 11. 1948 og Niels Peter 14. 7. 1953. Valdemar Sørensen købte i 1947 Ejendommen Matr.

Nr. 6k og 2p af sin Svigerfar, der havde ejet den siden 1929. Arealet er 10½ Td. Land, hvoraf Sørensen har tilkøbt de 2½ Td. Land. Normal Besætning er 6 Køer plus Opdræt, 2 Heste, 2 Søer og 5 Svin. Ejds. 28.000 Kr. Bygningerne er opført 1907, men Laden er i 1953 blevet tilbygget.

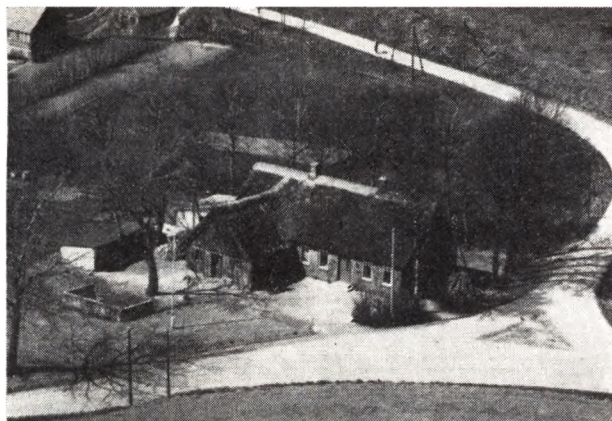

TAANKVIST, VIKTOR, Husmand,
Vadstbed, Hammel,

er født i Søby 4. 2. 1908. Forældre: Jon Taankvist og Hustru Kirstine, f. Nielsen. Viktor Taankvist er gift med Marie, f. Andersen i Hornborg 13. 12. 1909. Forældre: Mads Andersen og Hustru Oline, f. Mathiasen. I Ægteskabet er 5 Børn: Jon 22. 11. 1930, Doris 23. 2. 1932, Gurli 12. 5. 1933, Bent 15. 9. 1934 og Kurt 14. 9. 1942. Viktor Taankvist købte i 1939 Ejendommen Matr. Nr. 2m m. fl. af sin Far, der havde ejet den i 27 Aar. Arealet er 4 Tdr. Land og normal Besætning 3 Køer plus Opdræt, 1 Hest, 2 Søer og 5 Svin. Ejds. 18.000 Kr. Bygningerne er opført ca. 1880, dog har Taankvists Far ca. 1925 tilbygget Høsehus, Vognport m. m. Taankvist har i 11 Aar været Formand for Hammel Husmandskreds.



TANGHUS, ANTON, Husmand,
Skovladen, Faarvang,

er født i Vinderslev 21. 11. 1908. Forældre: Rasmus Rasmussen Tanghus og Hustru Maren, f. Sørensen. Anton Tanghus er gift med Jenny, f. Jensen i Skorup 23. 5. 1912. Forældre: Peter Jensen og Hustru Maren, f. Sørensen. I Ægteskabet er 2 Børn: Svend 11. 9. 1933 og Peter 10. 1. 1935. Anton Tanghus købte ca. 1940

Ejendommen Matr. Nr. 1n af sin Svigerfar, der havde ejet den siden 1923. Ejendommen er opført 1922 af Laurits Lauritsen. Arealet er 7 ha og normal Besætning 6 Køer plus Opdræt, 2 Heste, 2 Søer og 10 Svin. Ejds. 30.000 Kr. Siden Opførelsen er der bygget Høsehus m. m.

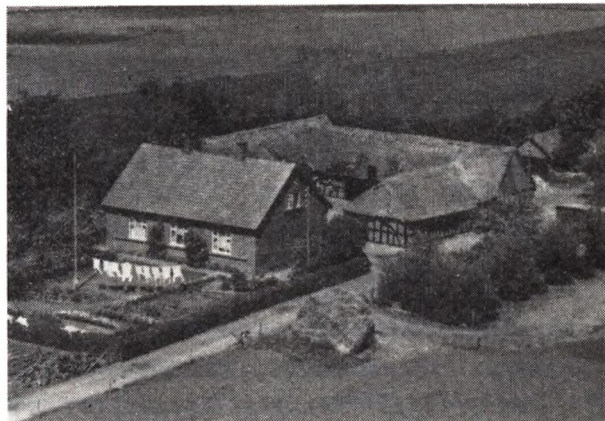

THOMSEN, EVALD, Gaardejer,
Svenstrup, Hammel,

er født i Farre 30. 10. 1895. Forældre: Thomas Thomsen og Hustru Cecilie, f. Nielsen. Evald Thomsen er gift med Anna, f. Jensen her paa Gaarden 19. 3. 1896. Forældre: Jens Jensen og Hustru Petrea, f. Sofussen. I Ægteskabet er 1 Barn: Elise 4. 2. 1924. Evald Thomsen købte i 1931 Gaarden Matr. Nr. 1b m. fl. af sin Svigerfar, der havde ejet den mange Aar, men den har i over 100 Aar været i Slægtens Eje. Arealet er 18 Tdr. Land og normal Besætning 8 Køer plus Opdræt, Traktor, 1 So og 19 Svin. Ejds. 37.000 Kr. Stuehuset er opført 1909, Stalden 1910, Høsehuset ca. 1955, mens de øvrige Bygninger er ældre.

TEM SOGN

omgives af Vrads Sogn, hvorfra det delvis skilles ved Salten Aa, Tyrsting Hrd. (Bryrup, Vinding, S.-Vissing og Rye S.), fra hvilket det ligeledes delvis skilles ved Salten Aa, med Salten Langsø, Gern Hrd. (Linaa S., Silkeborg Landdistr. og Silkeborg Købstadjorder), fra hvilket det skilles ved Julsø, Borresø, Brassø, Almind Sø og Ørn Sø (af disse henregnes til Sognet henholdsvis 15, 150, 33, 29 og 19 ha), samt Viborg Amt (Hids Hrd.), mod hvilket Grænsen for en Del dannes af Funder Aa, og Ringkøbing Amt (Hammerum Hrd.). Kirken ligger c. 8 km S. for Silkeborg. De højtliggende, stærkt bakkede Jorder (Bavnehøj, 153 m; Duedal Bjærg, 117 m; Ørntip, 136 m; Kongensbjærg, 143 m) er delt ler-, dels sandmuldede, enkelte Steder skarpsandede. Omtr. ¼ er dækket af Skov (Vester-, Øster- og Sønder-sk., Torsø Bakker, hørende under Silkeborg Statskovdistr, Rudstrup Sk. m. m.) og Plantage (en Del af

Skærbæk Pl., anl. 1899, 311 ha, deraf tilpl. 268 (Resten i Vrad's S.); Sebstrup Nedergaard Pl., anl. 1910, 95 ha, deraf tilpl. 27; Paarup Pl., anl. 1882, 52 ha, alt tilpl.; Tem Pl., anl. 1920, 42 ha, deraf tilpl. 36; Ø.-Hjortsballe Pl., anl. 1892, 34 ha, deraf tilpl. 5; V.-Hjortsballe Pl., anl. 1892, 26 ha, deraf tilpl. 2); c. 1/8 af Sognet er dækket af Hede. Mod N. ligger Torsø, c. 75 ha, Ellesø, Slaaensø og Hummelsø, mod S. Engetved Sø og Frøsø. Flere ubeboede Smaaøer i Borresø, deribl. Borres Ø (1,4 ha) og Langø, hører til Sognet, ligeledes Salten Ø (3,9 ha) i Salten angsø; i Torsø Holmene Højø (1 ha) og Langø (0,3 ha). Gennem Sognet gaar Landevejene fra Horsens og N.-Snedet til Silkeborg; den vestlige Del berøres af Bramming-Silkeborg-Langaa Banen, og Horsens-Bryrup Banen gaar gennem Sognet.

Befolkning i 1921: 2661 (1801: 1001, 1850: 1876, 1901: 2513), boende i 535 Gaarde og Huse. Det samlede Hartk. (1905): 317 Td.; 107 Gaarde med 210 og 300 Huse med 88, forsk. Lodder med 19 Td. Hartk., samt 89 jordløse Huse. Ejdisk. (1924): 7509, deraf Jordv.: 3680. Areal: 12,491 ha, hvoraf (1919) besaaet med Hvede 3 ha, Rug 760, Byg 154, Havre 1463, Blands. til Modenhed 350, Kartofler 236, Foderroer 698; Brak udgjorde 385 ha, Grønfoder og Græsning 2751, Haver o. l. 83, Tørvemoser 142, Skov 2812, Meder og Lyngbakker 1603, Klit-arealer og Stenmarker 111, Vandar. 532. Kreaturhold (1924): 916 Heste, 4036 Stk. Hornkv. (deraf 2196 Køer), 30 Geder, 569 Faar, 3861 Svin.

I Sognet Byerne: Tem (1338 Thøm) med Kirke, Præstegaard, Skole og Forskole, Aldersdomshjem med Fattiggaard («De Gamles Hjem», opf. 1919, Arkt. Hansen, Vestbirk; 11 Pl. i hver Afdeling), Sognemuseum (opr. 1924 i et gl. Bindingsværkshus, restaur. paa Bekostning af Ing. Alex. Foss af Arkt. Gotfr. Tvede), Vandværk (priv.), Tem Sogns Spare- og Laanekasse (opr. 1883; 31. Marts 1924 var Indsk. 136,379, Reserver 14,223 Kr.), Andelsmejeri (opr. 1888, ombygg. 1912), Ml., Kro, Afholdshotel (med tilbygg. Forsamlingshus), Brugsforen., flere Haandværkere og Handlende; der vil blive Station paa Bryrup-Silkeborg Banen; Salten (Beg. af 15. Aarh. Syltvm, 1419 Saltem), ved Landevejen, med Skole, Forsamlingshus (opf. 1898), Vandværk (anl. 1907), Ml., Kro, Markedsp. (Marked i Juli), Brugsforen., Købmandshdl. og Posteksp.; Tømmerby (1487 Thømerbye) med Skole og Brugsforen.; Vorret (1578 Vorrid); Fogstrup (1339 Fugstrup, Fucstrup) med Forsamlingshus; der vil blive Trinbr. her paa Bryrup-Silkeborg Banen; Sebstrup (1438 Sebstrup) med Skole

og Brugsforen.; Asklev (1529 Askeløff) med Forsamlingshus og Vandværk; Hjortsballe (1438 Hiordzballer) med Vandværk; Rudstrup (1487 Rudstrup); Gedse (Gessø; 1610 Giedtzsøe) med Skole, Forsamlingshus (opf. 1874), Savværk og Brugsforen.; Wirklund (c. 1300 Wirklang) med Skole, Forsamlingshus (opf. 1891) og Brugsforen.; der vil blive Trinbr. paa Bryrup-Silkeborg Banen; Bakkjær med Skole; Rødelund med Ml. med Savværk, Cementstensfabr. og Købmandshdl. Mindre Bebyggelser: Glarbo med Forsamlingshus (opf. 1887); Skeldal; Engetved (1578 Engithved); Paarup (1503(?) Paarup); Lindgaarde (1610 Linndt); Tolstrup (1610 Thollstrup); Hedegaarde (1391 Hedhægard); Lovdal (1496 Løedal); Brande (1610 Brandtt) med Filialkirke; Bøgskov (Bødskov, Bøskov; 1664 Bøgeskouff, Byeschoff); Løgager (1490 Løgagger) med Skole (opf. 1907) og Købmandshdl.; Stenhule; Tem Skov; Voldbygaard; Svejlbæk, Kro og Færgested med Overfart over Gudena til Linaa Sogn Thomaskær; Subæk; Løndal; Esperlund; Grønlund; Jævdal; Lyngkrog; Bøgeballe; Gothenborg; Staldtømmerhøj; Ildal; Holmhuse; Salten Skov med Brugsforen.; Vesterlund, Villabebyggelse. Gaarde: Høvidgaard: 7,4 Td. H., Ejdisk. 432, deraf Skoven 99; 394 ha, deraf Skov 250; Højkol: 11,4 Td. H., 620 ha, deraf Ager 360, Skov 149; Løvenholt (under Høvidgd.) har 9,8 Td. H., Ejdisk. 210, Jordv. 120; c. 140 ha, deraf Ager 135, Mose 5; andre Gaarde: Knudlund, Gedselund, Ørneborg. Silkeborg Bad, ved Ørnsø. Kongshus, Skovfogedbl. Katrinedals Vandmølle, ved Salten Aa, med Savskæreri. Millingbæk Trævarefabrik (c. 10 Arb.), ved Slaaensø, med Sommerrestaurant. Skovbruget Skærbæk Plantage m. m.: 7,9 Td. H., Ejdisk. 96, Jordv. 52; c. 649 ha, deraf Ager 48, Eng 39, Skov 358, Hede 200. Herunder Skovridergaarden Lundsgaard. Skovlyst (Skovbrug): 2,2 Td. H., Ejdisk. 135, Jordv. 58; c. 234 ha, deraf Ager 11, Eng 1, Skov 221.

Tem S., en egen Sognekommune, har Tingsted i Silkeborg og hører under Rets- og Politikr. Silkeborg Kbst. m. m., Skanderborg Amtstuedistr., Silkeborg Læge-, Skatte- og Vurderingskr., Gl.-Skanderborg Amts 4. Folketingskr., 4. Forligskr. og 4. Udskrivningskr. 209. (vestre) og 210. Lægd (østre Del). Kirken ejes af en Privatmand. Brande Kirke er selvejende.

Kirken bestaar af Kor og Skib fra romansk Tid samt Taarn mod V., Korsfløj mod N. og Vaabenus mod S. De oprindelige Mure er af Granitkvadre paa Skraakantsokkel; et enkelt romansk Vindue spores. I

sentgotisk Tid opførtes et Taarn af Munkesten, hvis øverste Del senere nedtoges i Højde med Skibets Tag; 1863 opførtes et nyt, foroven ottekantet Taarn med Spir, til Dels over det ældre Taarns Vestgavl. Korsfløjen og Vaabenhuset, af røde Mursten, er opf. 1874. Paa Taarnets nordl. Side skal have ligget et ny nedrevet Kapel for Landsdommer Hoff. Kirken, hvis Indre er sentgotisk hvælvet, er flere Gange restaur. i nyeste Tid, sidst indvendig 1893. Rester af Kalkmalerier fra Tiden c. 1500 (i Korbuen Jomfru Maria med syv Sværd foran sit Bryst). Altertavle fra Beg. af 17. Aarh., senere noget omdannet og med et nyere Maleri (den korsfæstede). Alterbord fra 1893. Nymodens Font af Cement. Prædikestol, opf. 1893) fra samme Tid som Altertavlen. Stolestadegavle fra 1585. I Taarnrummet et gentotisk Krucifiks. Ligsten over Præsten Niels Cortsen Bisted, død 1707, med to Hustruer, samt to noget ældre med udslidte Indskrifter. Paa Kirkegården en Granitsten af Form som et Ligtræ. — Paa Kirkegården er begravet den jydsk Folkemaaldigtter Chr. Sørensen Thomaskjær, død 1919.

Brande Kirke er opf. 1900 (indv. 9. 12. 1900) i gotisk Stil (Ark.: Frimodt-Clausen) og bestaar af Kor og Skib med fladt Bjælkeloft. Sandstensdøbefont. Den er bygget paa en Plads, hvor der har staaet en forlængst nedbrudt Kirke. Før Opførelsen af den nye Kirke saas tydelige Spor af den gamles Grund — den har været af huggen Granit, 19 m lang og 9 m bred — og af Kirkegården, der var omgivet af et stort Stendige.

Ogsaa i Virklund og Tømmerby har der været Kirker. Virklund Kirke, der helt er opbrudt, har været væsentlig af Al, uden Taarn, c. 16 m lang. Tømmerby Kirke er ligeledes helt opbrudt; paa Tomten er der fundet Kranitkvadre. Man har ment, at Materialer af disse Kirker er blevet benyttet ved Silkeborg Slot.

Virklund og Hedegaard har været Hovedgaarde; begge skødedes 1391 af Anders Offesen (Hvide) til Torup til Aarhus Domkirke. Den Væbner Stig Nielsen til Wircklongh, som nævnes i 1499, har vel haft Hovedgården i Leje af Domkirken. Byggstederne Buskebjerg og Sønderbyskovhale nævnes her 1500; førstnævnte flyttedes 1536 til Sebstrup By.

Cannikegaard, en tidligere kgl. Skovridergd., ejedes 1799-1812 af Ane Magr. Langhølle, Enke efter Præsten Poul Chr. Clausen.

Løgager, der længe uaa under Silkeborg Slot og snart beboedes af Ride-, snart af Delefogden, var 1621 en kgl. Jagtgaard. 1661 blev den udlagt til Chr. Fi-

scher, men senere helueret for at lægges under Skanderborg Rytterdistrikt (da 10 Td. H., hvoraf 2 Skovsk.). 1778 beboedes den af Major Frans de Friedenreich til Palstrup.

Løvenholt blev samlet c. 1830 af tre Bøndergaarde af den dygtige Landmand Fr. H. Møller (død 1850), som gav den Navnet L. (11½ Td. H.). 1856 blev den af Boserup solgt for 50.000 Rd. til Etatsrd. R. Westenholz til Matrurp, som 1861 afhændede den til Forp. Aude, der 1873 solgte den for 73,000 Rd. til Jægermester M. J. N. Dinesen (død 1915), af hvem den 1877 købtes for 172,000 Kr. af Herm. Busch, hvorefter den 1884 kom til Landbrugskand. H. Weis, af hvem Højskolelærerne L. Nielsen og V. Birkedal-Nielsen købte den 1905 for 160.000 Kr. og indrettede den til Folkehøjskole, hvilken dog kun eksisterede faa Aar. 1911 blev den af Laur. Nielsen solgt for 146.000 Kr. til Skanderborg Amts Udstykningsforening. Derefter kom den til P. Hansen, som 1915 afhændede den for 205,000 Kr. til Niels Nielsen. Senere har den tilhørt Ingeniør Alex. Foss, død 1925.

Høvilgaard er opr. af Ingeniør Alex. Foss (død 1925) ved Sammenkøb af flere Ejendomme, deribl. Løvenholt (se ovfr.), Egendal og Mølbæk samt Ildal og Paarup Skove. Hovedbygningen er opf. 1908 i Palæstil efter Tegn. af Arkt. Gotfr. Tvede.

Højkol er opr. af Ingeniør Poul Larsen ved Sammenkøb af Voldborgkær o. fl. større og mindre Ejendomme. Hovedbygningen er opf. 1906 i Bindingsværk i to Etager med Taarn efter egn. af Arkt. Magdahl Nielsen. — I Sognet er i den sidste Menneskealder blevet tilplantet meget store Arealer, heribl. maa særlig nævnes Skærbæk Plantage, der ejes af Firmaet F. L. Smith & Co. (hvis Indehavere Alex Foss og Poul Larsen har været); i Forb. med denne Plantage er anlagt en stor Forsøgsplantning, hvori der drives udstrakte Forsøg med forsk. Naaletræssorter og Egekulturner.

Bakbjærg skal oprindl. have heddet Borre. Indb. til Worm 1623 nævner forsk. Befæstningsanlæg i Sognet, men der kendes nu intet til saadanne.

Sognet er rigt paa naturskønne Punkter, navnlig i Egnen N. for Salten Langsø i Vester-, Sønder- og Østerskov med deres kuprede Terræn, og som en Del af Silkeborgegnen faar det stadig Besøg af en Mængde Turister, særlig besøgte er den nordl. Del ved Silkeborgsøerne og den sydl. Del ved Salten Langsø. Af kendte Udsigtpunkter nævnes: Frederik VII's Høj

(123 m) i Vesterskov, Caroline Amalies Høj (Tindebjerget, 64 m) i Østerskov. H. C. Andersens Bænk i Søndersøov og Westenholz' Bænk ved Salten Langsø. Svejlbæk Færgetro mellem Borre- og Julsø har stor turistmæssig Betydning, og her findes Overfart for Gudenaen.

I Egnen omkring Tem findes store Lag af Myremalm, som i ældre Tid har været Genstand for Jernudsmeltning, der dog forlængst er ophørt; adskillige Steder er der fundet en Mængde Jernslakker; endnu 1842 blev der dog i Egnen gjort et mislykket Forsøg paa Jernudsmeltning. I Sognet findes ogsaa Brunkulslag, saaledes V. for Salten Langsø og især i Vesterskov; paa det sidste Sted lod Staten 1861 foretage resultatløse Forsøg paa at bryde Kullene ved at anlægge en lang »Stolle ind i Bakken langs Lagene.

I Tem Præstegaardshave findes en Kreds af 6 meget store Lindetræer, plantede 1801 af den davær. Sognepræsts 6 Børn.

I Sognet var et Lægedistrikt og et Apotek, indtil Distriktet 1856 deltes i Silkeborg og Bredstrup Distrikter, og der oprettedes to nye Apoteker i disse.

Der kendes ikke mindre end c. 600 Oldtidsmindemærker i Sognet, fordelt over hele dette. Heraf er henved Halvdelen Gravhøje, nu dog for Størstedelen sløjfede; kun 2 er fredlyste, ved Paarup og Sebstrup (Blakdahlhøj). Hovedparten af Højene gaar sikkert tilbage til Stenalderen og dækker Enkeltgrave fra dennes senere Tider. Den anden Halvdel er Røser og Tuer, hvoraf en Del er Grave fra Jernalderen, medens andre sikkert er Mindre fra gammel Opdyrkning og ligeledes hidrører fra Jernalderen; et saadant Areal med Tuer er fredlyst ved Rudstrup, 14 i Samling liggende Stenrøser paa Hjortsballe Mark. Ved Fogstrup er fredlyst et Areal med Oldtidsagre afgrænsede ved Røser og Stenhøbe. Enkelte Steder er Lerkar fremdragne under flad Mark. Endelig vides en Del store Stengrave at have været i Sognet.

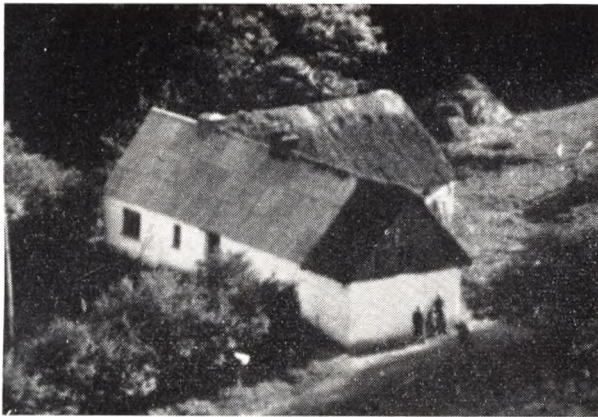

AAGAARD, AAGE, Husmand,
 »Margrethelyst«, Sepstrup Mark, Christianshede,
 er født her paa Ejendommen 8. 12. 1908. Forældre:
 Theodor Aagaard og Hustru Maren f. Nielsen. Aage
 Aagaard er gift med Asta f. Andersen i Fiskerhusene
 Gl. Rye 23. 7. 1916. Forældre: Anders P. Andersen og
 Hustru Alma Marie f. Nielsen. I Ægteskabet er 6 Børn:
 Tove, Poul, Jonna, Ulla, Jytte og Marie. Aage Aagaard
 overtog i 1938 Ejendommen Matr. Nr. 2k efter sin Far,
 der havde ejet den siden ca. 1901. Arealet er 7 ha og
 normal Besætning 3 Køer plus Opdræt, 2 Heste, 1 So
 og 3 Svin. Ejds. 9000 Kr. Bygningerne er opført for
 mange Aar siden men siden omforandrede.

ABILDSKOV, HANS, Gaardejer,
 Tolstrup, Them,

er født her paa Gaarden 23. 8. 1923. Forældre: Jens
 Peter Abildskov og Hustru Agnes f. Bloch Mikkelsen.
 Hans Abildskov er gift med Ellen f. Tjørnhøj Jensen
 i Horn pr. Faarvang 1. 8. 1934. Forældre: Niels Jensen
 og Hustru Johanne f. Tjørnhøj Nielsen. I Ægteskabet
 er 1 Barn: Jens Peter 15. 8. 1958. Hans Abildskov over-
 tog 1. 11. 1953 Gaarden Matr. Nr. 1a m. fl. sammen
 med sin Bror Jens Laurits efter deres Far, der havde
 ejet den siden 1912. Gaarden har gennem 3 Generatio-
 ner været i Slægtens Eje. Arealet er 50 Tdr. Land og
 normal Besætning 15 Køer plus Opdræt, Traktor, 8
 Søer og 20 Svin. Ejds. 60.000 Kr. Stuehuset er opført
 1925 mens de øvrige Bygninger er ældre men omforan-
 drede, bl. a. har Brødrene i 1954 tilbygget Kostalden.

ABILDSKOV, JENS LAURITS, Gaardejer,
 Tolstrup, Them,
 er født her paa Gaarden 7. 5. 1919. Forældre: Jens Pe-
 ter Abildskov og Hustru Agnes, f. Bloch Mikkelsen.

ABILDSKOV, JAKOB, Gaardejer,
 »Tolstrup«, Them,

er født i Tolstrup, Them 21. 2. 1915. Forældre: Jens Pe-
 ter Abildskov og Hustru Agnes f. Bloch Mikkelsen.
 Jakob Abildskov er gift med Petra f. Pedersen i Tøm-
 merby, Them 9. 9. 1920. Forældre: Peter Pedersen og
 Hustru Katrine f. Bentzen. I Ægteskabet er 2 Børn:
 Leif 29. 3. 1949 og Mona 7. 4. 1956. Jakob Abildskov
 købte i 1942 gaarden Matr. Nr. 2a af Osvald Kristen-
 sen, der havde overtaget den efter sin Far som havde
 den i ca. 40 Aar. Arealet er ca. 25 ha og normal Be-
 sætning 12 Køer plus Opdræt, Traktor, 4 Søer, og der

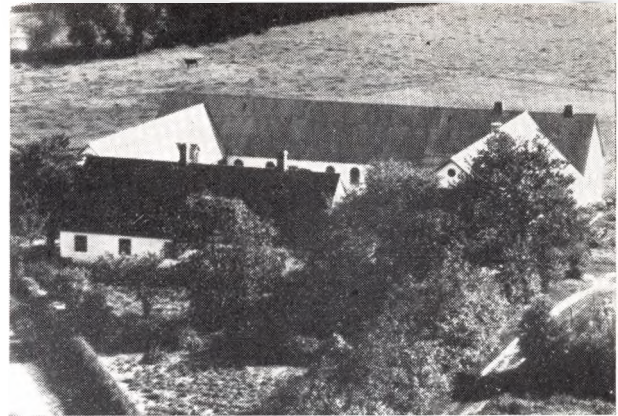

fedes ca. 30 Svin aarlig. Ejds. 58.000 Kr. Stuehuset er
 opført ca. 1880, Udbygningerne 1927—30, Hønehuset
 ca. 1954 og Garagen i 1955.

ANDERSEN, AAGE, Husmand,
 »Lille Højvang«, Asklev, Christianshede,
 er født i Them 26. 5. 1916. Forældre: Jørgen P. Ander-
 sen og Hustru Katrine f. Christensen. Aage Andersen
 er gift med Anna f. Hansen i Them 7. 6. 1921. For-
 ældre: Niels Hansen og Hustru Marie, f. Chlosse. I
 Ægteskabet er 5 Børn: Ingrid, Knud Agerskov, Erling
 Agerskov, Marie og Kirsten. Aage Andersen købte i
 1945 Ejendommen Matr. Nr. 2l af Karl Møller (Ty-
 sker), der havde ejet den ca. 12 Aar. Arealet er 10 ha
 og normal Besætning 8 Køer plus Opdræt, 2 Heste, 4
 Søer og 5 Svin. Ejds. 18.000 Kr. Bygningerne er op-
 ført ca. 1800 men siden omforandrede, da Andersen
 i 1951 har tilbygget Stuehuset samt bygget Hønehus.
 Fru Andersen er Medlem af Skolekommissionen.

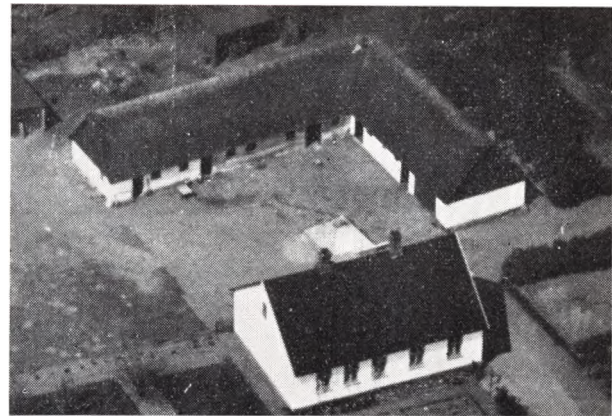

ANDERSEN, ANTON, Boelsmand,
 »Agerskov«, Tolstrup, Them,
 er født i Sognet 23. 3. 1908. Forældre: Jørgen Ander-
 sen og Hustru Katrine f. Christensen. Andersen er gift
 med Frida f. Pedersen i Addit i Sdr. Vissing 8. 2. 1908.
 Forældre: Peder Pedersen og Hustru Martha f. Søren-
 sen. I Ægteskabet er 4 Børn: Emmy 8. 9. 1929, Erik 27.
 5. 1931, Inger 26. 11. 1937 og Poul 26. 6. 1945. Anton
 Andersen købte i 1929 Ejendommen Matr. Nr. 3a af sin
 Far, der købte den i 1913 af Søren Pedersen (Ager-
 skov), der havde ejet den lang Tid. Arealet er 34 Tdr.
 Land og normal Besætning 7 Køer plus Opdræt, 2 He-

ste og 14 Svin. Ejds. 20.000 Kr. Stuehuset er opført ca. 1904 mens de øvrige Bygninger er ældre. Der er lagt fast Tag paa Stuehuset samt bygget Hønsehus og Vognskur. Fru Andersen har været Medlem af Skolekommissionen.

ANDERSEN, CHR., Husmand,

»Damhuset«, Loudal, Them,
er født i Sognet 14. 1. 1904. Forældre: Rasmus Andersen og Hustru Nikoline f. Christiansen. Chr. Andersen er gift med Dagny f. Svendsen i Vrads-Bryrup 17. 2. 1915. Forældre: Jens P. Svendsen og Hustru Kirstine f. Henriksen. I Ægteskabet er 3 Børn: Inga 23. 3. 1932, Bodil 21. 4. 1935 og Erling 29. 8. 1950. Chr. Andersen købte i 1935 Ejendommen Matr. Nr. 2q og 2r af Edith Hansen. Tidligere har Rasmus Thomsen ejet den i lang Tid. Arealet er 15 Tdr. Land, hvoraf Andersen har tilkøbt 15 Tdr. Land. Normal Besætning er 6 Køer plus Opdræt, 2 Heste, 2 Søer og der fedes 2—4 Svin aarlig. Ejds. 28.000 Kr. Bygningerne er opført for ca. 40 Aar siden paa nær Hestestalden som er bygget ca. 1951 og Kostalden ca. 1955.

ANDERSEN, EMIL, Gaardejer,

Løgager, Funder,
er født i Funder 3. 12. 1887. Forældre: Hans Andersen og Hustru Rasmine f. Eriksen. Emil Andersen er gift med Sigrig Emilie f. Pape i Funder 11. 5. 1890. Forældre: Carl Johan Maximilian Pape og Hustru Marie. I Ægteskabet er 3 Børn: Max 18. 3. 1909, Hans 11. 9. 1916 og Alfred 24. 3. 1921. Emil Andersen købte ca. 1923 Gaarden Matr. Nr. 10b af Otto Boel, hvis Kone var født her. Arealet er 51 Tdr. Land og normal Besætning 8 Køer plus Opdræt, 2 Heste. Stuehuset er opført ca. 1934 mens de øvrige Bygninger er meget ældre. Andersen har tidligere i 7 Aar ejet en anden Ejendom i Funder Sogn.

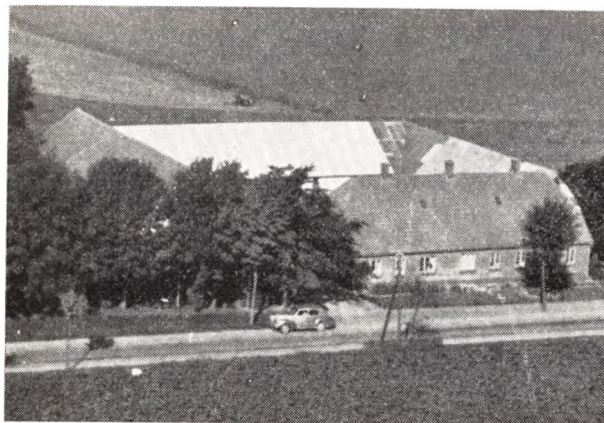

ANDERSEN, GUNNAR, Gaardejer,

»Toftbjerg«, Them,
er født her paa Gaarden 13. 10. 1905. Forældre: Chr. Andersen og Hustru Kirsten f. Jensen.

ANDERSEN, KRESTEN, Gaardejer,

»Toftbjerg«, Them,
er født her paa Gaarden 15. 4. 1904. Forældre: Chr. Andersen og Hustru Kirsten f. Jensen. Kresten Andersen er gift med Mary f. Rasmussen i Engsvang 8. 3. 1926. Forældre: Rasmus Rasmussen og Hustru Helene, f. Jørgensen. I Ægteskabet er 2 Børn: Grethe 10. 3. 1956 og Leif 9. 12. 1957. Brdr. Andersen købte i 1947 Gaar-

den Matr. Nr. 8a af deres Far, der havde ejet den siden 1900, men den har gennem 3—4 Generationer været i Slægtens Eje. Arealet er 30 ha og normal Besætning 16 Køer plus Opdræt, Traktor, 1 So og 20 Svin. Ejds. 110.000 Kr. Udhusene er opført 1902, Stuehuset 1872. I 1948 blev der lagt fast Tag paa overalt.

ANDERSEN, HENRY, Gaardejer,

»Kongslund«, Fogstrup, Them,
er født i Tømmerby, Them 13. 3. 1911. Forældre: Peter Andersen og Hustru Jenny f. Ildal Jensen. Henry Andersen er gift med Gudrun f. Rasmussen i Næsgaard. Them 3. 3. 1916. Forældre: Karl Rasmussen og Hustru Dorthea f. Pedersen. I Ægteskabet er 3 Børn: Anna 29. 8. 1937, Birgit 17. 2. 1944 og Kaj 8. 7. 1948. Henry Andersen købte i 1936 Gaarden Matr. Nr. 8g af Magnus Christensen, der havde ejet den i ca. 7 Aar. Tidligere Ejere har været Jens Mikkelsen og Hans Dalgaard. Arealet er 19 ha og normal Besætning 10 Køer plus Opdræt, Traktor, 2 Søer og 25 Svin. Ejds. 35.000 Kr. Stuehuset er opført ca. 1918, Kostalden 1918 mens Laden er ombygget 1954.

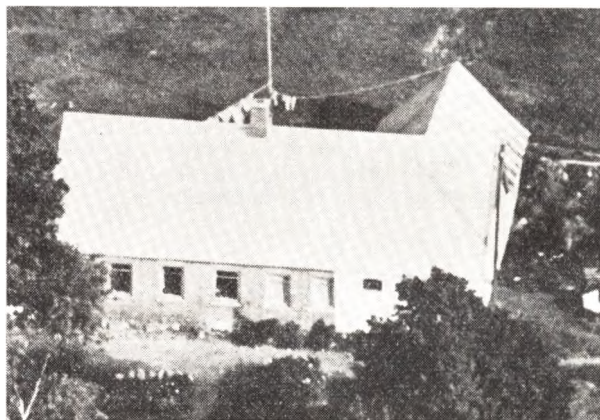

ANDERSEN, JENS, Husmand,

Them Skov, Them,
er født i Jevndal, Them 1. 5. 1910. Forældre: Jørgen Andersen og Hustru Katrine, f. Christensen. Jens Andersen er gift med Elga f. Poulsen i Silkeborg 5. 10. 1912. Forældre: Jens P. Poulsen og Hustru Line, f. Møller. I Ægteskabet er 4 Børn: Vagn 30. 3. 1938, Lilly 6. 3. 1940, Betty 16. 7. 1942 og Elly 25. 2. 1954. Jens Andersen købte 1. 4. 1946 Ejendommen Matr. Nr. 1c af Kirstine Christiansen, der havde ejet den i 33 Aar. Arealet er ca. 6 Tdr. Land og normal Besætning 3 Køer plus Opdræt og 2—3 Svin. Ejds. 13.000 Kr. Stuehuset er ca. 100 Aar gammelt men siden omforandret, bl. a. har Andersen i 1951 paalagt nyt Tag. Tidligere har Andersen i 9 Aar været Forpagter i Katrinedal.

ANDERSEN, LEO, Gaardejer,

»Boesminde«, Asklev, Christianshede,
er født her paa Gaarden 7. 7. 1924. Forældre: Vilhelm Andersen og Hustru Katrine f. Skovby. Leo Andersen overtog i 1955 Gaarden Matr. Nr. 3d m. fl. efter sin Far, der havde ejet den siden 1913. Tidligere har Brøndgraver Møller ejet den i lang Tid. Arealet er i Dag 22 Tdr. Land og normal Besætning 10 Køer plus Opdræt, Traktor, 2 Søer og 10 Svin. Ejds. 34.000 Kr. Bygningerne er opført ca. 1907 paa nær Hønse- og Maskinhus som er bygget senere. Andersen har været Medlem af Sogneraadet og Skolekommissionen.

ANDERSEN, MARIUS, Boelsmand,
Vidtskue, Them,

er født i Hjortsballe, Them 20. 4. 1891. Forældre: Søren Andersen og Hustru Kirsten f. Pedersen. Marius Andersen er gift med Ingeborg f. Rasmussen i Salten Skov, Them 11. 9. 1894. Forældre: Søren Rasmussen og Hustru Anine f. Andersen. I Ægteskabet er 4 Børn: Ragna 27. 4. 1925, Tage 13. 4. 1927, Erna 18. 6. 1930 og Bent 3. 10. 1933. Marius Andersen købte 1. 4. 1923 Ejendommen Matr. Nr. 3e m. fl. af Peter Pedersen. Ejendommen er oprettet af Poul Pedersen (Husmand) ca. 1878. Arealet er 36 Tdr. Land og normal Besætning 8 Køer plus Opdræt, 1 Hest, 1 So og ca. 25 Svin. Ejds. 31.000 Kr. Stuehuset er opført 1910, Laden 1928 og Kostalden 1952. Vognport, Hestestald m. m. er bygget ca. 1900.

ANDERSEN, RASMUS, Gaardejer,
»Knudlund«, Them,

er født her paa Gaarden 4. 10. 1904. Forældre: Jens Madsen Andersen og Hustru Kristiane f. Rasmussen. Rasmus Andersen er gift med Gudrun f. Theibel i Silkeborg 11. 11. 1907. Forældre: Magnus Theibel og Hustru Kirstine f. Svendsen. Rasmus Andersen overtog i 1931 Gaarden Matr. Nr. 12a efter sin Far, der havde ejet den siden 1893. Arealet er 40 ha og normal Besætning 20 Køer plus Opdræt, Traktor, 4 Søer og ca. 60 Svin. Ejds. 105.000 Kr. Laden er opført 1849, Hestestalden 1916 mens de øvrige Bygninger er ældre.

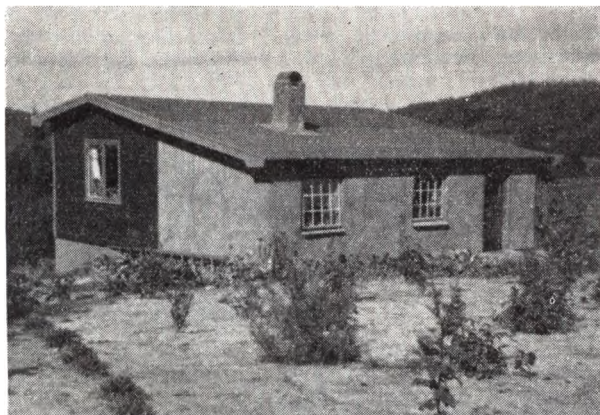

ANDERSEN, SVEND, Arbejdsmand,

»Vanddamshus«, Sepstrup Krat, Christianshede, er født i Aabyhøj 23. 2. 1918. Forældre: Laurits Møller Andersen og Hustru Anne, f. Nielsen. Svend Andersen er gift med Karen f. Skov i Viby 13. 1. 1923. Forældre: Johannes Skov og Hustru Johanne f. Mikkelsen. I Ægteskabet er 3 Børn: John 13. 9. 1944, Lissie 3. 1. 1951 og Jan 24. 8. 1953. Svend Andersen købte i 1953 Huset som tidligere har været ejet af Georg Bording i mange Aar. Arealet er i Dag 3 Tdr. Land, men før har der været en Landejendom her. Bygningen er opført 1953. Andersen har paa Jorden anlagt 13 Fiske-damme.

ANDREASEN, ANDREAS, Forpagter,
»Himmelkol«, Fogstrup, Them,

er født i Them 14. 4. 1894. Forældre: Hans Andreasen og Hustru Ane, f. Sørensen. Andreas Andreasen er gift med Agnes f. Nielsen i Them 19. 12. 1895. Forældre: Niels P. Nielsen og Hustru Mine. I Ægteskabet er 2

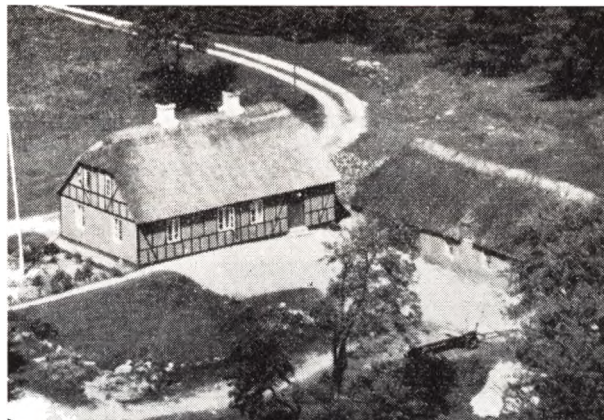

Børn: Niels Peter Vest 6. 12. 1923 og Hans Arne Vest 16. 8. 1926. Andreas Andreasen har siden 1924 forpagtet Ejendommen Matr. Nr. 3k som ejes af Fa. F. L. Schmidt, der har haft den i mange Aar. Arealet er ca. 17 Tdr. Land og normal Besætning 3 Køer plus Opdræt og 2 Heste. Ejds. ca. 16.000 Kr. Bygningerne er opført for mange Aar siden men gennem Tiden blevet omforandrede. Siden 1931 har Andreasen tillige været Vognmand.

BECH, KARL MARIUS, Husmand,
»Flintbjerg«, Them,

er født her paa Ejendommen 5. 9. 1909. Forældre: Niels P. Bech og Hustru Ane f. Jørgensen. Karl M. Bech er gift med Ester f. Rasmussen i Klokbjerg 13. 3. 1913. Forældre: Marius Rasmussen og Hustru Gertrud. I Ægteskabet er 3 Børn: Egon 16. 5. 1938, Erling 10. 7. 1943 og Grethe 16. 6. 1949. Karl M. Bech overtog i 1930 Ejendommen Matr. Nr. 21a efter sin Far, der havde ejet den siden ca. 1900. Ejendommen har været i Slægtens Eje gennem 3 Generationer. Arealet er 13 ha og normal Besætning 6 Køer plus Opdræt, 2 Heste, 2 Søer og 10 Svin. Ejds. 38.000 Kr. Stuehuset er opført 1904, Kostalden 1914, mens de øvrige Bygninger er ældre.



BERTELSEN, GUNNAR, Husmand,
Sepstrup, Christianshede,

er født i Vejerslev 8. 6. 1918. Forældre: Anders Bertelsen og Hustru Kristence f. Møller. Gunnar Bertelsen er gift med Ruth f. Larsen i Bryrup 1. 9. 1927. Forældre: Andreas Larsen og Hustru Laura, f. Mikkelsen.

I Ægteskabet er 2 Børn: Bente 26. 7. 1952 og Annelise 30. 10. 1954. Gunnar Bertelsen købte 1. 11. 1950 Ejendommen Matr. Nr. 1m af Andreas Christensen, der havde ejet den ca. 2 Aar. Tidligere Ejere har været Urskov Christensen og Smed Knudsen, som har bygget den. Arealet er 18 Tdr. Land og normal Besætning 6 Køer plus Opdræt, 1 Hest, 1 So og 7 Svin. Ejds. 15.000 Kr. Bygningerne blev opført 1930 efter Brand og igen i 1949 efter Brand.

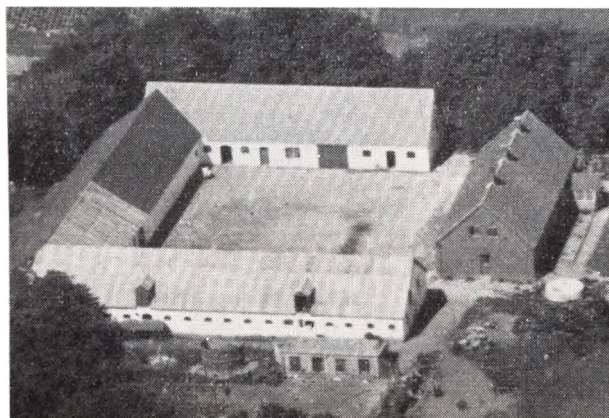

BORRING, GEORG, Gaardejer,
»Vestergaard«, Sepstrup, Christianshede,

er født her paa Gaarden 27. 2. 1908. Forældre: Rasmus Borring og Hustru Ane Tomine f. Andersen. Georg Borring er gift med Gerda f. Norlund Pedersen i Sandby v. Holbæk 30. 1. 1910. Forældre: Jens Peter Pedersen og Hustru Katrine. I Ægteskabet er 4 Børn: Inga 18. 3. 1939, Kaj 31. 5. 1941, Peder 25. 2. 1951 og Ninna 2. 2. 1952. Georg Borring overtog i 1933 Gaarden Matr. Nr. 1a efter sin Far, der havde ejet den siden 1907, men den har siden 1879 været i Slægtens Eje. Arealet er 70 ha og normal Besætning 32 Køer plus Opdræt, 2 Heste, Traktor, 8 Søer og 60 Svin. Ejds. 110.000 Kr. Laden er opført 1905, Stuehuset 1911, Kostalden 1927, Svinehuset 1942, Maskinhus ca. 1953 og Roehus i 1957.

BOJE, TAGE, Husmand,
»Vesterskov«, Løgager, Funder,

er født her paa Ejendommen 12. 3. 1935. Mor: Edith Johansen. Tage Boje overtog i 1954 Ejendommen Matr. Nr. 7c efter sin Bedstefar, der havde ejet den siden 1. 4. 1913. Tidligere har Chr. Jakobsen »Pottemager« ejet den i lang Tid. Arealet er 10 Tdr. Land og normal Besætning 3 Køer plus Opdræt, 2 Heste, 2 Søer og 3 Svin. Ejds. 12.000 Kr. Bygningerne er opført 1906.

BJØRNHOLT, PEDER, Bogholder,
Virklund,

er født i Haarup, Silkeborg 23. 10. 1921. Forældre: Hans Pedersen Bjørnholt og Hustru Ingrid, f. Nielsen. Peder Bjørnholt er gift med Gerda f. Bidstrup i Silkeborg 3. 4. 1928. Forældre: Oskar Bidstrup og Hustru Dorthea f. Niebuhr. I Ægteskabet er 2 Børn: Kent 26. 2. 1948 og Birgitte 23. 1. 1956. Peder Bjørnholt købte i 1956 Huset Matr. Nr. 2h Virklund af Chr. Laursens Arvinger. Arealet er 1½ Td. Land. Tidligere har der ligget en Gaard her paa Jorden. Bygningerne er opført for ca. 100 Aar siden men Bjørnholt har helt omforandret Stuehuset.

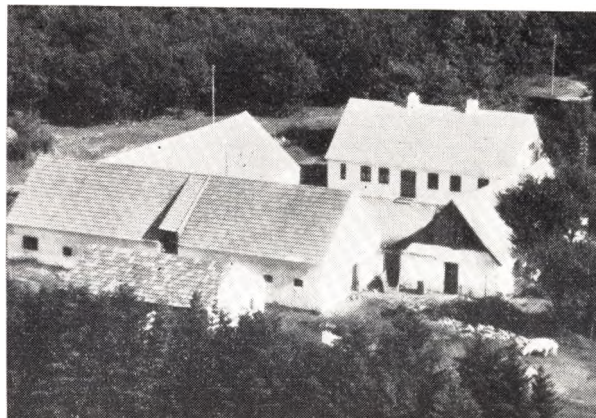

BRUNSGAARD, SVEND, Gaardejer,
»Egelund«, Sepstrup Mark, Christianshede,

er født i Ramsing 20. 9. 1923. Forældre: Peter Brunsgaard og Hustru Johanne f. Hansen. Svend Brunsgaard er gift med Ane f. Nagstrup i Krarup 11. 3. 1927. Forældre: Jens Nagstrup og Hustru Astrid f. Hindkjær. I Ægteskabet er 1 Barn: Kirsten 30. 8. 1955. Svend Brunsgaard købte 1. 5. 1955 Gaarden Matr. Nr. 2d af Proprietær Hove Nielsen, der havde ejet den siden 1951. Tidligere har Gaarden været ejet af Brønning. Arealet er 42 ha og normal Besætning 9 Køer plus Opdræt, 1 Hest, Traktor, 9 Søer og 20 Svin. Ejds. 32.000 Kr. Svinestalden er opført 1912, Kostald og Lade 1919 efter Brand mens Stuehuset er ældre. Tidligere har Brunsgaard i 4 Aar bestyret Gaarden for Hove Nielsen.

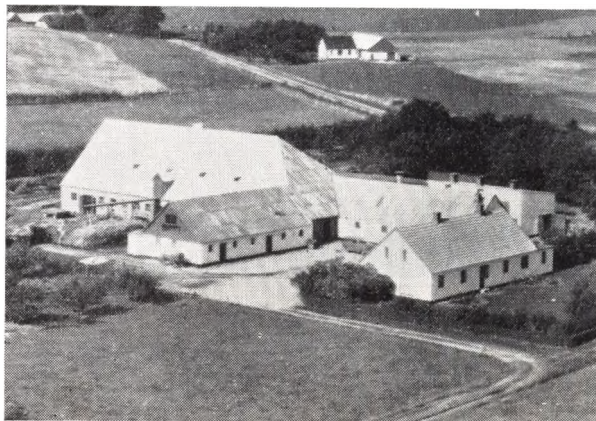

BRØNDUM, RICARD, Gaardejer,
»Lille Loudal«, Them,

er født i Hjeremind 18. 10. 1909. Forældre: Mikkel Brøndum og Hustru Anne Mette f. Andersen. Ricard Brøndum er gift med Ragnhild f. Laursen i Vinding 1. 10. 1903. Forældre: Martin Laursen og Hustru Laura f. Pedersen. I Ægteskabet er 3 Børn: Preben 1. 1. 1935, Bente 7. 7. 1936 og Birgit 24. 9. 1937. Ricard Brøndum købte i 1932 Gaarden Matr. Nr. 4a m. fl. af Sørensen. Tidligere har Strunge ejet Gaarden i mange Aar. Arealet er 57 dr. Land, hvoraf Brøndum har tilkøbt de 20 Tdr. Land. Normal Besætning er 22 Køer plus Opdræt, 2 Heste, Traktor, 100 Svin og ca. 2000 Høns. Ejds. 72.000 Kr. Jorden blev i 1856 udstykket fra

Henning Thomsens Gaard i Them, og de fleste af Bygningerne stammer fra den Tid, dog har Brøndum i 1951 bygget Lade og Kostald. Brøndum har oprettet Rugecentral og udruger ca. 50.000 Kyllinger af Gan-gen.

CHRISTENSEN, JENS, Gaardejer,
»Plejlvad«, Them,

er født her paa Gaarden 2. 6. 1903. Forældre: Søren Karl Christensen og Hustru Gertrud f. Jensen. Jens Christensen er gift med Elfrida f. Poulsen i Linaa 28. 2. 1903. Forældre: Anders Poulsen og Hustru Kristiane f. Sørensen. I Ægteskabet er 7 Børn: Gerda, Henning, Bent, Knud, Erling, Ellen og Inger. Jens Christensen overtog 1. 1. 1950 Ejendommen Matr. Nr. 15a efter sin Bror Marius som havde overtaget den efter sin Far i 1942. Ejendommen har siden 1898 været i Slægtens Eje. Arealet er 12½ Td. Land og normal Besætning 7 Køer plus Opdræt, Traktor, 4 Søer og 30 Svin. Ejds. 50.000 Kr. Bygningerne er opført ca. 1890 efter Brand paa nær Svinehus og Maskinhus som er tilbygget siden. Jens Christensen ejer tillige Naboejendommen »Esperlund« Matr. Nr. 14a, som han overtog i 1927 efter sin Far, der havde købt den i 1914 af Peter Sørensen, som havde haft den i ca. 5 Aar. Arealet er 21½ Td. Land og normal Besætning 7 Køer plus Opdræt, Traktor. Ejds. 40.000 Kr. Bygningerne er opført ca. 1890 men omforandrede baade ude og inde af Christensen.

CHRISTENSEN, JENS, Boelsmand,
»Ørnely«, Salten, Them,

er født i Sognet 12. 11. 1905. Forældre: Chr. Steffen Christensen og Hustru Katrine f. Jensen. Jens Christensen er gift med Anna Margrethe f. Laursen i Addit 12. 6. 1913. Forældre: Laust P. Laursen og Hustru Kirstine f. Knudsen. I Ægteskabet er 7 Børn: Ida, Gerda, Kaj, Peter, Eigil, Rita og Hans Jørgen. Jens Christensen købte i 1946 Ejendommen Matr. Nr. 7z af Laurits Munk. Ejendommen er opført af Sofus Kortsen i 1939, da Jorden blev udstykket fra »Ørneborg«. Arealet er 18 Tdr. Land og normal Besætning 7 Køer plus Opdræt, 2 Heste, 3 Søer og 10 Svin. Ejds. 38.000 Kr. Siden Opførelsen i 1939 er der i 1955 bygget Staklade. Tidligere har Christensen i 10 Aar ejet en Ejendom i Vinding Sogn.

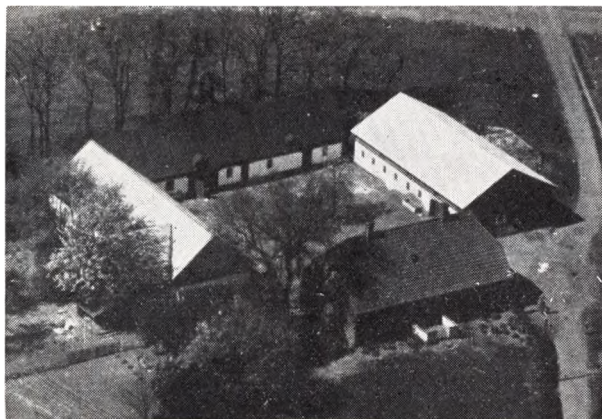

CHRISTENSEN, KNUD, Gaardejer,
»Gunildshøj«, Virklund,
er født i Nr. Vinge 1. 2. 1926. Forældre: Jens Chr. Chri-

stensen og Hustru Sigrud f. Jensen. Knud Christensen er gift med Grethe f. Løvig i Borbjerg 3. 6. 1928. Forældre: Mads Løvig og Hustru Agnes f. Clemmensen. I Ægteskabet er 2 Børn: Arne 30. 12. 1951 og Bodil 3. 5. 1957. Knud Christensen købte i 1950 Gaarden Matr. Nr. 6a af Hans Jensen, der havde ejet den i 9 Aar. Tidligere har Steffen Jensen ejet den mange Aar. Arealet er 50 Tdr. Land og normal Besætning 12 Køer plus Opdræt, 2 Heste, 8 Søer og 10 Svin. Ejds. 48.000 Kr. Stuehuset er opført ca. 1900 og de øvrige Bygninger ca. 1890 paa nær Laden som Christensen har bygget 1956.

CHRISTENSEN, OLE, Husmand,
»Granhøj«, Them,

er født i Them 28. 1. 1907. Forældre: Søren P. Christensen og Hustru Maren f. Pedersen. Ole Christensen købte i 1945 Ejendommen Matr. Nr. 2e af Langballe Christensen. Ejendommen er opført 1920 af Ingemann Hedegaard paa jord udstykket fra hans Fars Gaard. Arealet er 9 ha og normal Besætning 6 Køer plus Opdræt, Traktor, 2 Søer og 10 Svin. Ejds. 24.000 Kr. Christensen har tidligere ejet en anden Ejendom i Sognet.

DAMGAARD, JENS, Husmand,
Asklev, Christianshede,

er født i Vinding v. Holstebro 26. 1. 1922. Forældre: Chr. Damgaard og Hustru Anna, f. Madsen. Jens Damgaard er gift med Tine f. Kjær i Stakroge 16. 12. 1932. Forældre: Peter Kjær og Hustru Astrid, f. Pedersen. I Ægteskabet er 1 Barn: Erna 2. 6. 1954. Jens Damgaard købte i 1952 Ejendommen Matr. Nr. 2i og 2 k af Hans Chr. Laursen, der havde ejet den i 16 Aar. Arealet er 9 Tdr. Land og normal Besætning 2 Køer plus Opdræt, 2 Søer og 20 Høns. Ejds. 20.000 Kr. Stuehuset er opført ca. 1938, mens de øvrige Bygninger er ældre. Damgaard arbejder tillige som Arbejdsmand i Stenlejet »Brændal«.

DAMGAARD, SVEND, Gaardejer,
»Løgager Nedergaard«, Funder,

er født i København 2. 8. 1910. Forældre: Johannes Damgaard og Hustru Katrine. Svend Damgaard er gift med Else f. Grand i Vivild 6. 7. 1910. Forældre: Anders Grand og Hustru Anine f. Nielsen. I Ægteskabet er 4 Børn: Poul 8. 7. 1934, Anders 7. 5. 1935, Kirsten 10. 12. 1937 og Astrid 18. 5. 1939. Svend Damgaard købte i 1940 Gaarden Matr. Nr. 3a m. fl. af Villadsen. Tidligere har Laurits Madsen ejet den i mange Aar. Arealet er 50 Tdr. Land og normal Besætning 15 Køer plus Opdræt, Traktor og 70 Svin. Ejds. 52.000 Kr. Stuehuset er opført 1886 men siden omforandret, mens Damgaard har bygget de øvrige Bygninger. Tidligere har Damgaard i 8 Aar forpagtet en Gaard paa Sjælland.

DYRLUND, OLE, Gaardejer,
»Nørlund«, Them,

er født i Salten, Them, 26. 1. 1895. Forældre: Niels Dyrlund og Hustru Inger f. Enevoldsen. Ole Dyrlund er gift med Johanne f. Jensen i Nr. Løndal, Them, 1. 9. 1898. Forældre: Mathias Jensen og Hustru Ane f. Rasmussen. I Ægteskabet er 1 Barn: Anna Inga 20. 1. 1928. Ole Dyrlund købte i 1923 Gaarden Matr. Nr. 5g af Anker Chr. Pedersens Enke, der sammen med sin Mand havde ejet den i ca. 8 Aar. Tidligere har Karl Christiansen ejet den i 8 Aar og før ejede Anton Rasmussen (Bette Ras) den i mange Aar. Arealet er i Dag 32 Tdr. Land men var før paa 54 Tdr. Land. Normal Besætning er 12 Køer plus Opdræt, Traktor, 3 Søer og 15 Svin. Ejds. 65.000 Kr. Bygningerne er opført

1893 efter Brand. Dyrlund har i 1930 bygget Kostalden og i 1943 tilbygget Laden.

ELLING, PEDER, Gaardejer,

»Overgaard«, Virklund,
er født her paa Gaarden 17. 12. 1915. Forældre: Chr. Elling og Hustru Kristine f. Pedersen. Bedsteforældre: FF Peder Elling, FM Karoline f. Kristiansen. MF Anton Pedersen. MM Kristiane f. Christensen. Peder Elling overtog i 1947 Gaarden Matr. Nr. 27 og 28 m. fl. efter sin Far, der havde ejet den siden 1911. Gaarden har gennem 5 Generationer været i Slægtens Eje og den blev i 1858 frikøbt fra Silkeborg Slot af Peder Pedersen Elling, og før den Tid var den Fæstegaard men ejedes ogsaa af Familien, nemlig af Niels Pedersen Elling. Arealet er 35 Tdr. Land og normal Besætning er 12 Køer plus Opdræt, 2 Heste, 3 Søer og der fedes ca. 60 Svin aarlig. Ejds. 56.000 Kr. Stuehuset er opført 1856 og Laden samtidig, et Aftægtshus i 1911, der nu bruges til Svinehus, Stald og Lade er opført 1953.

ERIKSEN, NIELS CHR., Gaardejer,

Bakbjerg, Them,
er født her paa Gaarden 12. 2. 1906. Forældre: Erik Eriksen og Hustru Johanne f. Nielsen. Niels Chr. Eriksen er gift med Elna f. Nielsen i Grauballe 17. 9. 1905. Forældre: Mads Chr. Nielsen og Hustru Anna f. Pedersen. I Ægteskabet er 8 Børn: Annelise, Else, Inger, Villy, Rita, Bodil, Grethe og Gerda. Niels Chr. Eriksen overtog i 1930 Gaarden Matr. Nr. 5d og 5e m. fl. efter sin Far, der havde ejet den siden ca. 1900 og overtaget den efter sin Svigerfar. Arealet er 34 Tdr. Land, hvoraf Eriksen har tilkøbt de 9 Tdr. Land. Normal Besætning er 10 Køer plus Opdræt, 2 Heste, 1 So og ca. 35 Svin. Ejds. 34.000 Kr. Stuehuset er opført ca. 1870, Svinehuset 1952, Maskinhus 1955 og Hønsehuset ca. 1932, mens de øvrige Bygninger er ældre.

FRANSEN, FREDERIK, Gaardejer,

»Rønbjerg«, Løgager, Funder,
er født her paa Gaarden 7. 9. 1915. Forældre: Frands P. Frandsen og Hustru Karoline f. Lauritsen. Frederik Frandsen overtog i 1947 Gaarden Matr. Nr. 7a efter sin Far, der ogsaa havde overtaget den efter sin Far, men den har i flere hundrede Aar været i Slægtens Eje. Arealet er 40 Tdr. Land og normal Besætning 10 Køer plus Opdræt, 2 Heste, 3 Søer og der fedes ca. 40 Svin aarlig. Ejds. 38.000 Kr. Stuehuset er opført ca. 1908, mens de øvrige Bygninger er ældre men omfordrede gennem Aarene.

FLØ, CHR., Boelsmand,

»Nr. Løndal«, Salten Skov, Them,
er født i Sognet 23. 8. 1886. Forældre: Peter Flø og Hustru Ane Marie f. Christensen. Chr. Flø er gift med Signe f. Simonsen i Them 17. 6. 1890. Forældre: Laurs Simonsen og Hustru Annine f. Eriksen. I Ægteskabet er 2 Børn: Peter Børge 25. 7. 1911 og Gudrun 15. 11. 1913. Chr. Flø købte i 1910 Ejendommen Matr. Nr. 6n af sin Mor, der havde købt den af Enkefru Maren Sørensen, der havde haft den mange Aar. Arealet er 24 Tdr. Land, hvoraf Flø har tilkøbt de 16 Tdr. Land. Normal Besætning er 6 Køer plus Opdræt, 2 Heste, 1 So og 11 Svin. Ejds. 35.000 Kr. Stuehuset er ca. 200 Aar gammelt, mens Flø har bygget Udhusene i 1916.

GASSEHOLM, LAURITS, Gaardejer,

Tulstrup, Them,
er født i Vejrum 7. 9. 1904. Forældre: Peter Skræddergaard Gasseholm og Hustru Kristiane f. Villadsen. Laurits Gasseholm er gift med Andrea f. Jensen i Tulstrup

16.8. 1910 og død 14. 4. 1947. Forældre: Martin Jensen og Hustru Ane f. Ottosen. I Ægteskabet var 3 Børn: Gerda 24. 5. 1937, Tove 27. 3. 1941 og Oda 13. 4. 1945. Laurits Gasseholm købte i 1944 Gaarden Matr. Nr. 2b af Peter Andersen, der havde ejet den i 33 Aar. Jorden er udstykket fra »Tulstrupgaard« ca. 1905. Arealet er 8 ha og normal Besætning 6 Køer plus Opdræt, 2 Heste, 2 Søer og der fedes ca. 20 Svin aarlig. Ejds. 28.000 Kr. Bygningerne er opført 1904—05, dog er der i 1928 bygget Kostald.

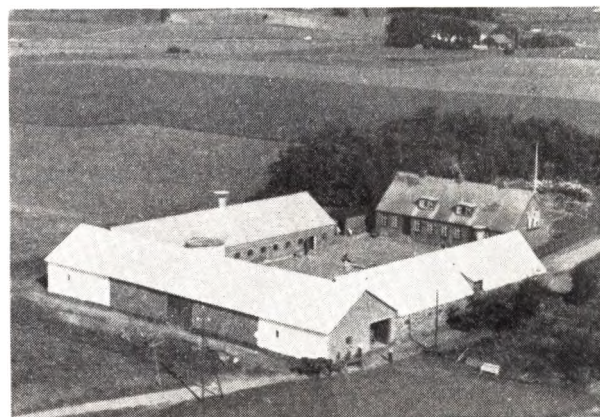

GEDSØ, TROELS, Gaardejer,

»Kaldæa«, Them,
er født i Gl. Rye 15. 2. 1904. Forældre: Niels Nielsen Gedsø og Hustru Maren f. Jensen. Troels Gedsø er gift med Helga Karen f. Nielsen i Højby paa Fyn 24. 6. 1905. Forældre: Niels Nielsen og Hustru Hansigne f. Sørensen. I Ægteskabet er 5 Børn: Aase 14. 6. 1936, Tove 5. 10. 1938, Niels 4. 12. 1940, Else 14. 4. 1943 og Anna 31. 10. 1944. Troels Gedsø købte i 1938 Gaarden Matr. Nr. 6a og 7a af Chr. Andersen, der ejede den i 6 Aar. Tidligere har Holger Møller ejet den og overtog den efter sin Svigerfar. Arealet er 30 ha, men har før været større, da der er solgt Jord fra flere Gange. Normal Besætning er 22 Køer plus Opdræt, 2 Heste, Traktor, 5 Søer og 100 Svin. Ejds. 120.000 Kr. Kostalden er opført 1941, Laden tilbygget ca. 1946, mens de øvrige Bygninger er ældre. Gedsø har paalagt fast Tag overalt.

GEDSØ, JENS, Gaardejer,

»Højvang«, Rustrup, Silkeborg,
er født i Gl. Rye 6. 6. 1900. Forældre: Niels Gedsø og Hustru Maren f. Jensen. Jens Gedsø er gift med Karen f. Bøgedal Madsen i Gl. Rye 3. 4. 1907. Forældre: Marie Bøgedal Madsen. I Ægteskabet er 3 Børn: Marie 8. 3. 1929, Niels 3. 4. 1930 og Hans Jørgen 3. 9. 1948. Jens Gedsø købte i 1928 Gaarden Matr. Nr. 1i af Ejnar Hansen. Tidligere har Thomas Thomsen ejet den. Arealet er 68 Tdr. Land, hvoraf Gedsø har tilkøbt de 8 Tdr. Land. Normal Besætning er 18 Køer plus Opdræt, 1 Hest, Traktor, og 4 Søer. Ejds. 78.000 Kr. Bygningerne er opført 1904, men i 1939 blev Kostalden udvidet og Svinestalden er tilbygget 1948 og Maskinhuset ca. 1938. Gedsø har forskellige Tillidshverv i Sognet.

GROTKJÆR, FREDE V., Gaardejer,

»Damgaard«, Asklev, Christianshede,
er født i Them 1. 9. 1916. Forældre: Rasmus Grotkjær og Hustru Maren f. Sørensen. Frede V. Grotkjær er gift med Edith f. Kjær i Salten, Them 26. 3. 1921. For-

ældre: Chr. Kjær og Hustru Ane f. Pedersen. I Ægteskabet er 3 Børn: Kurt 4. 6. 1945, Villy 17. 3. 1947 og Ivan 17. 5. 1950. Frede V. Grotkjær købte i 1944 Gaarden Matr. Nr. 2a og 10a af Niels Pedersen, der havde ejet den siden 1929. Arealet er 52 Tdr. Land og normal Besætning er 10 Køer plus Opdræt, Traktor, 2 Søer og 20 Svin. Ejdsdk. 37.000 Kr. Stuehuset er opført ca. 1920 og de øvrige Bygninger 1887, dog er Kostalden ombygget 1958.

GROTKJÆR, HERLUF, Gaardejer,

»Aalhøj«, Them,

er født i Funderholme, Them, 22. 1. 1915. Forældre: Rasmus Grotkjær og Hustru Maren f. Sørensen. Herluf Grotkjær er gift med Mary f. Sørensen i Grønbæk 10. 3. 1926. Forældre: Chr. Sørensen og Hustru Frida f. Pedersen. I Ægteskabet er 4 Børn: Tove 27. 9. 1948, Tage 29. 3. 1950 Inga 7. 5. 1952 og Rasmus 26. 8. 1953. Herluf Grotkjær købte i 1943 Gaarden Matr. Nr. 1a af sin Forældre, der havde købt den i 1916 af Søren Madsen Rasmussen Grotkjær, men den har gennem 3—4 Generationer været i Slægtens Eje. Arealet er 113 Tdr. Land og normal Besætning 10 Køer plus Opdræt, Traktor, 8 Søer og 100 Svin. Ejdsdk. 100.000 Kr. Bygningerne er opført 1944 efter Brand.

GROTKJÆR, JENS, Gaardejer,

»Østergaard«, Fogstrup, Them,

er født her paa Gaarden 12. 6. 1920. Forældre: Jørgen Grotkjær og Hustru Marie f. Jeppesen. Jens Grotkjær er gift med Gudrun f. Madsen i Grønbæk 26. 9. 1922. Forældre: Markus Madsen og Hustru Abelone f. Kirkegaard Nielsen. I Ægteskabet er 2 Børn: Birgit 28. 3. 1953 og Jørgen 15. 6. 1957. Jens Grotkjær overtog i 1952 Gaarden Matr. Nr. 3a m. fl. efter sin Far, der havde købt den i 1913 af Esben Jensen, der havde ejet den i flere Aar. Arealet er 41 ha og normal Besætning 20 Køer plus Opdræt, 2 Heste, Traktor, og ca. 80 Svin. Ejdsdk. 80.000 Kr. Kostalden er opført 1931, Laden 1911. Svinehuset 1895 og Stuehuset 1846.



HANSEN, ANDERS, Gaardejer,

»Pedersminde«, Virklund,

er født i Virklund, Them 4. 6. 1893. Forældre: Anton Hansen og Hustru Karoline f. Pedersen. Anders Hansen er gift med Olga Sigrid f. Pedersen paa Mors 12. 10. 1898. Forældre: Anders Chr. Pedersen og Hustru Else f. Christensen. I Ægteskabet er 5 Børn: Harry Anton, Edith, Holger, Kaj og Anders Oskar. Anders Hansen købte i 1929 Gaarden Matr. Nr. 5a af Søren Andersen, der havde ejet den i 14 Aar. Tidligere har

Slægten Woetmann ejet den mange Aar. Arealet er 40 Tdr. Land og normal Besætning 12 Køer plus Opdræt, 3 Heste, 5 Søer og 20 Svin. Ejdsdk. 48.000 Kr. Bygningerne er opført 1864 af Peder Woetmann, da de blev flyttet fra en Bakke ved Virklund til sin nuværende Plads. Bygningerne er gennem Aarene blevet omforandrede, bl. a. har Hansen lagt fast Tag paa overalt samt moderniseret Stuehuset.

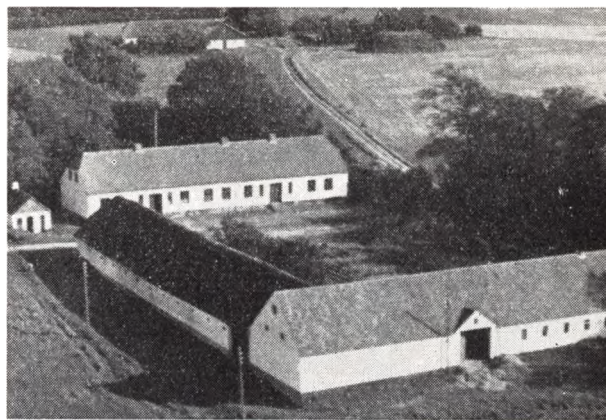

HANSEN, HANS, Gaardejer,

»Ørneborg«, Salten, Them,

er født i Ringgive 15. 9. 1894. Forældre: Hans P. Hansen og Hustru Augusta f. Svendsdatter. Hans Hansen er gift med Hansigne f. Hansen i Them 16. 6. 1893 og død 7. 3. 1954. Forældre: Jens Hansen og Hustru Marie. I Ægteskabet var 3 Børn: Hans Peder 29. 1. 1925, Jens Knud 19. 9. 1926 og Blenda 3. 5. 1932. Hans Hansen købte i 1939 Gaarden Matr. Nr. 7a af Martin Nielsen, der havde ejet den siden ca. 1923. Tidligere har Chr. Ankersen ejet den i 10 Aar og Slægten Madsen i mange Aar. Arealet er 15 ha og normal Besætning 9 Køer plus Opdræt, 2 Heste, 2 Søer og 10 Svin. Ejdsdk. 50.000 Kr. Bygningerne blev opført 1830, men siden omforandrede, bl. a. har Hansen paalagt nyt Tag. Tidligere har Hansen i 21 Aar haft Forpagtningen af Them Præstegaard samt ejet en anden Ejendom i Sognet. Gaardens Areal var før større, da der i 1939 blev udstykket en Statsejendom herfra.

HANSEN, HANS, Gaardejer,

»Vorret Nedergaard«, Them,

er født her paa Gaarden 23. 8. 1923. Forældre: Niels Hansen og Hustru Marie f. Schlosser. Hans Hansen er gift med Magda f. Bentzen i V. Haab, Bryrup, 6. 7. 1926. Forældre: Karl Bentzen og Hustru Marie f. Madsen. I Ægteskabet er 3 Børn: Mogens 10. 11. 1952, Margit 25. 3. 1953 og Jørgen 15. 5. 1955. Hans Hansen overtog i 1950 Gaarden Matr. Nr. 1b efter sin Far, der havde købt den i 1918 af Karl Jensen som ejede den fra 1912 og da købte den af Søren Kristensen som fik den udstykket ca. 1850 fra »Vorretgaard«. Arealet er 32 ha og normal Besætning er 15 Køer plus Opdræt, 1 Hest, Traktor, 4 Søer og 50 Svin. Ejdsdk. 50.000 Kr. Bygningerne er opført ca. 1850 paa nær Svinestalden som blev bygget 1916. Der er blevet lagt fast Tag paa alle Bygningerne.

HANSEN, HANS HENRIK, Gaardejer,

»Lisbjerg«, Lisbjerg, Them,

er født her paa Gaarden 27. 3. 1922. Forældre: Alfred Hansen og Hustru Anna f. Frølund Thomsen. Hans

Henrik Hansen er gift med Krista f. Bitsch i Hinge 19. 10. 1923. Forældre: Chr. Bitsch og Hustru Laura f. Jakobsen. I Ægteskabet er 3 Børn: Kaj 23. 3. 1949, Jørgen 14. 6. 1951 og Erling 30. 10. 1954. Hans Henrik Hansen overtog i 1947 Gaarden Matr. Nr. 8 og 31 efter sin Far, der havde ejet den i 30 Aar. Tidligere Ejer var Hans Friis. Arealet er 55 Tdr. Land, hvoraf Hansen har tilkøbt 3 Tdr. Land. Normal Besætning er 14 Køer plus Opdræt, Traktor, 4 Søer og ca. 50 Svin. Ejds. 50.000 Kr. Bygningerne er opført 1913 efter Brand, dog er Laden i 1951 blevet tilbygget og Kostalden i 1955 ombygget.



HANSEN, JENS KNUD, Forpagter,
 »Brendkrog«, Salten, Them,
 er født i Them Præstegaard 19. 9. 1926. Forældre: Hans Hansen og Hustru Hansigne. Jens Knud Hansen forpagter Gaarden Matr. Nr. 31a som ejes af Ejnar Foss og Co., der overtog den i 1952 efter Torben Foss, som ejede den mange Aar. Arealet er 40 Tdr. Land og normal Besætning 13 Køer plus Opdræt, 2 Heste, 5 Søer og ca. 30 Svin. Hansen har haft Gaarden i Forpagtning siden 1953.

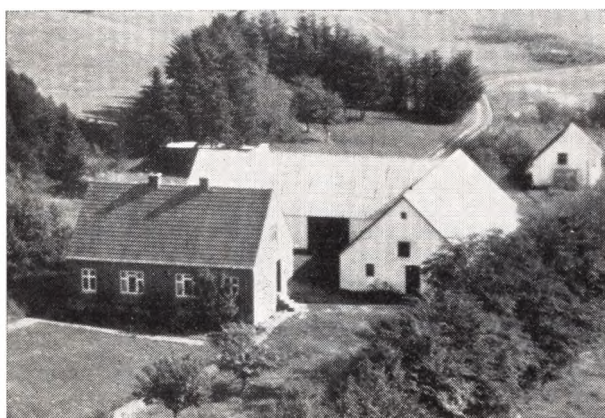

HAUGAARD, AAGE, Gaardejer,
 »Kildegaarden«, Gjessø, Silkeborg,
 er født i Linåa 6. 9. 1926. Forældre: Anders Nielsen Haugaard og Hustru Kirstine f. Jørgensen. Aage Haugaard købte i 1955 Gaarden Matr. Nr. 4b m. fl. af Ejvind Pedersen, der havde ejet den i ca. 8 Aar. Tidli-

gere Ejer var Chr. Nielsen, som havde den i lang Tid. Arealet er ca. 64 Tdr. Land og normal Besætning 8 Køer plus Opdræt, 2 Heste, 1 So og 30 Svin. Ejds. 29.600 Kr. Bygningerne er opført ca. 1932.

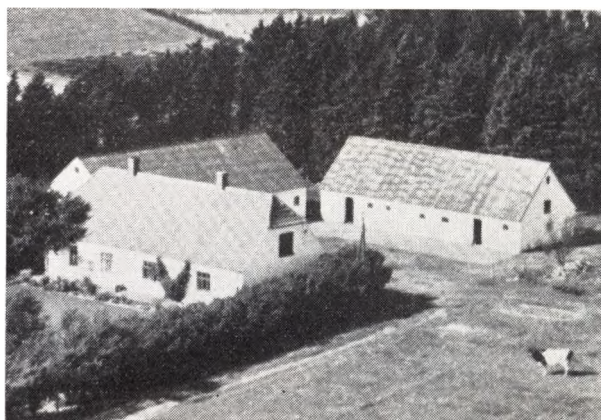

HAUGAARD, ARTHUR, Gaardejer,
 »Hjortgaarden«, Sepstrup, Christianshede,
 er født i Linåa 16. 4. 1911. Forældre: Anders Haugaard og Hustru Kirstine, f. Jørgensen. Arthur Haugaard er gift med Ingrid f. Pedersen i Gjessø, Them 11. 3. 1917. Forældre: Johannes Pedersen og Hustru Karla f. Bruun. I Ægteskabet er 2 Børn: Randi 18. 5. 1938 og Vagn 21. 6. 1940. Arthur Haugaard købte i 1937 Gaarden Matr. Nr. 1e af Hans Hansen, der havde ejet den i 5 Aar. Arealet er 58 Tdr. Land og normal Besætning er 9 Køer plus Opdræt, 2 Heste, 2 Søer og 14 Svin. Ejds. 32.000 Kr. Bygningerne er opført 1927 efter Brand, dog er Kostalden i 1955 blevet tilbygget.

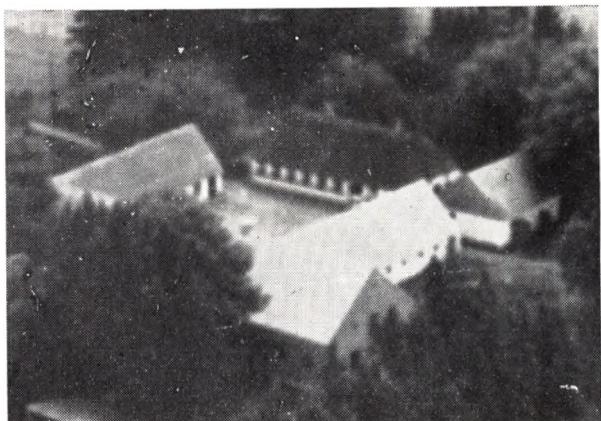

HEDEGAARD, ANKER, Gaardejer,
 »Hedegaard«, Them,
 er født her paa Gaarden 6. 5. 1926. Forældre: Niels Hedegaard og Hustru Jensigne f. Olesen. Anker Hedegaard overtog 1. 11. 1956 Gaarden Matr. Nr. 1a m. fl. efter sin Far, der havde ejet den siden 1921, men den har siden ca. 1817 været i Slægtens Eje. Arealet er 73 Tdr. Land og normal Besætning 18 Køer plus Opdræt, Traktor, 2 Søer og 60 Svin. Ejds. 62.000 Kr. Stuehuset er opført 1865, Laden 1929, Kostalden 1951 og Hestestalden 1956. Der er i 1953-54 lagt fast Tag paa Stuehuset.

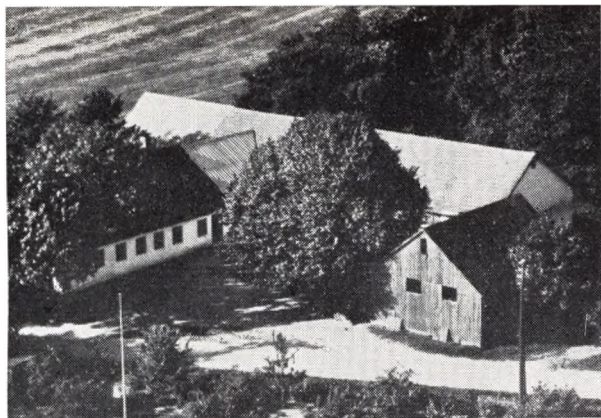

HØJMOSE, SVEND, Boelsmand,
»Frisholm«, Them,

er født i Breining 6. 6. 1915. Forældre: Anders Højmoose og Hustru Petra f. Rasmussen. Svend Højmoose er gift med Ellen f. Laursen i Them 7. 11. 1919. Forældre: Laurits A. Laursen og Hustru Kirstine, f. Andersens. I Ægteskabet er 4 Børn: Ketty 6. 5. 1947, Thorkild 6. 12. 1949, Henny 15. 9. 1951 og Jette 29. 1. 1955. Svend Højmoose købte 1. 4. 1946 Ejendommen Matr. Nr. 2a af Holger Rohde, der havde ejet den i ca. 17 Aar. Arealet er 30 Tdr. Land og normal Besætning 9 Køer plus Opdræt, 2 Heste, 4 Søer og 7 Svin. Ejds. 28.000 Kr. Kostalden er opført ca. 1912, Laden 1943 mens de øvrige Bygninger er ældre men ombyggede gennem Tiden.

JAKOBSEN, AAGE, Husmand,
»Lille Ørneborg«, Salten, Them,

er født i Bindslev 17. 4. 1907. Forældre: Laurits Chr. Jakobsen og Hustru Costance f. Christensen. Aage Jakobsen er gift med Helga f. Jensen i Them 26. 5. 1907. Forældre: Phillip Jensen og Hustru Karoline f. Rasmussen. I Ægteskabet er 8 Børn: Thorkild, Erling, Erik, Hans, Svend, Henning, Bente og Annelise. Aage Jakobsen købte i 1939 Jorden Matr. Nr. 7v m. fl. som blev udstykket fra »Ørneborg«. Arealet er 9 ha og normal Besætning 6 Køer plus Opdræt, 2 Heste og 5 Søer. Ejds. 40.000 Kr. Bygningerne opførte Jakobsen i 1939.

JAKOBSEN, ARNE, Gaardejer,
Gysholm, Them,

er født i Rostrup, Them, 23. 5. 1889. Forældre: Jens Jakobsen og Hustru Johanne, f. Laursen. Arne Jakobsen er gift med Karen, f. Jensen i Them 25. 4. 1898. Forældre: Chr. Jensen og Hustru Maren, f. Mikkelsen. I Ægteskabet er 5 Børn: Sven 7. 5. 1921, Yrsa 14. 10. 1922, Ragna 8. 1. 1924, Didde 1. 5. 1930 og Viggo 27. 5. 1932. Arne Jakobsen købte i 1915 Gaarden Matr. Nr. 15 af Gustaf Jensen, der havde ejet den siden 1894 og da overtaget den efter sin Far, men den har været i denne Slægt gennem mange Aar. Arealet er 19 ha og normal Besætning 12 Køer plus Opdræt, 2 Heste, 4 Søer og der fedes ca. 10 Svin aarlig. Ejds. 48.000 Kr. Stuehuset er opført 1854 og Udbygningerne 1901 og 1903. Jakobsen har i 1924 bygget Redskabshuset. Ja-



kobsen har i 22 Aar været Medlem af Skolekommissionen.

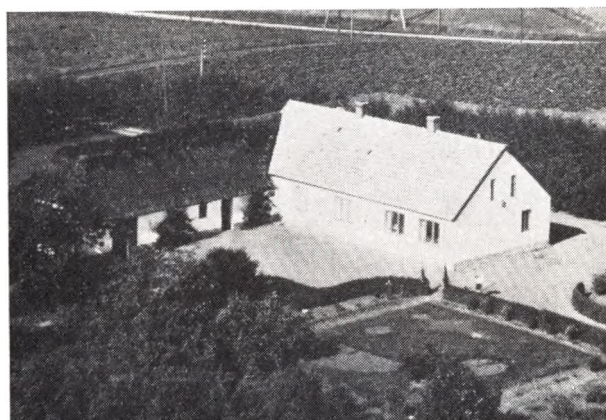

JENSEN, AAGE, Husmand,
Løgager, Funder,

er født i Sejling 27. 6. 1910. Forældre: Johannes Jensen og Hustru Maren, f. Löhn. Aage Jensen er gift med Poulina, f. Pedersen i Møborg ved Lemvig 29. 9. 1914. Forældre: Mads Pedersen og Hustru Henrikke, f. Eriksen. I Ægteskabet er 3 Børn: Lindy 4. 2. 1939, Mona 7. 10. 1942 og John 11. 3. 1950. Aage Jensen købte 1. 12. 1942 Ejendommen Matr. Nr. 3b m. fl. af Aage Hermansen. Tidligere har Rasmus Jørgensen ejet den i ca. 40 Aar. Arealet er 14 Tdr. Ld. og normal Besætning 3 Køer plus Opdræt, 1 Hest og 4 Svin. Ejds. 14.000 Kr. Bygningerne er opført ca. 1880, men siden omformandrede, dog er Høsehøuset først bygget ca. 1948.

JENSEN, ANKER VERNER, Gaardejer,
Sugebæk, Them,

er født her paa Gaarden 10. 4. 1910. Forældre: Hans E. V. Jensen og Hustru Marie, f. Laursen. Anker V. Jensen er gift med Gerda Ingrid, f. Wagner i Dollerup 29. 7. 1908. Forældre: Thulstrup Wagner og Hustru Elisabeth, f. Larsen. I Ægteskabet er 3 Børn: Thorkild 28. 12. 1935, Hugo 11. 7. 1940 og Kaja 6. 11. 1947. Anker V. Jensen overtog i 1933 Gaarden Matr. Nr. 4c efter sin Far, der havde ejet den siden 1907 og da købt den af Anton Nielsen, som havde haft den i ca. 30 Aar. Arealet er 31 Tdr. Ld. og normal Besætning 18 Køer plus Opdræt, Traktor, 6 Søer og 50 Svin. Ejds. 55.000 K. Lade og Kostald er opført 1914, Stuehuset ca. 1880 og Svinehuset er i 1958 blevet moderniseret.



**JENSEN, ANDREAS HØJBJERG, Gaardejer,
Løgager, Funder,**

er født i Ølgod 26. 5. 1928. Forældre: Harry Jensen og Hustru Anna, f. Højbjerg. Andreas H. Jensen er gift med Inga, f. Pedersen i Bøskov 9. 3. 1925. Forældre: Peder Pedersen og Hustru Anna, f. Olesen. I Ægteskabet er 2 Børn: Niels 24. 2. 1954 og Anders 19. 10. 1955. Andreas H. Jensen købte i 1947 sammen med sin Far Gaarden Matr. Nr. 2g af Marius Jensen, men overtog den selv i 1950. Arealet er 53 Tdr. Ld. og normal Besætning 9 Køer plus Opdræt, Traktor, 4 Søer og ca. 30 Svin. Ejds. 30.000 Kr. Stuehuset blev i 1928 omformet til Stald, og samme Aar blev der bygget nyt Stuehus. mens de øvrige Bygninger er ældre. Højbjerg har i 1948 inst. el. Lys og Kraft samt Vandværk.

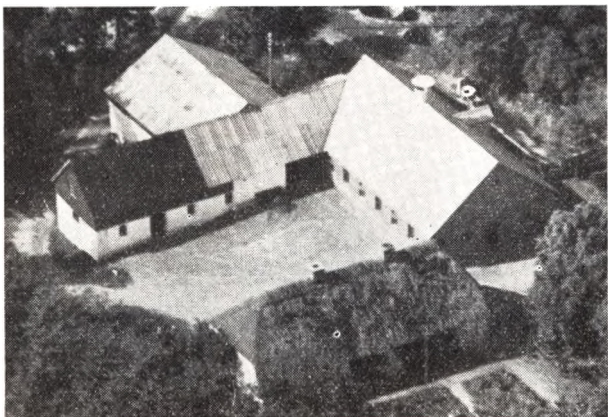

**JENSEN, CHARLES, Husmand,
»Bøgebalie«, Them,**

er født i Linaa 27. 10. 1905. Forældre: Jens Jensen og Hustru Marie, f. Jørgensen. Charles Jensen er gift med Ester, f. Andersen i Gødvad 16. 4. 1920. Forældre: William Andersen og Hustru Juliane, f. Hansen. I Ægteskabet er 3 Børn: Jens Jørgen 24. 9. 1945, Svend Erik 7. 2. 1947 og Anne Marie 22. 6. 1948. Charles Jensen købte i 1941 Ejendommen Matr. Nr. 12d af sin Far, der havde ejet den siden 1910, men den har siden 1905 været i Slægtens Eje. Arealet er 24 Tdr. Ld. og normal Besætning er 8 Køer plus Opdræt, 2 Heste, 2 Søer og 16 Svin. Ejds. 38.000 Kr. Kostalden er opført 1935, Laden 1929, mens de øvrige Bygninger er ældre.

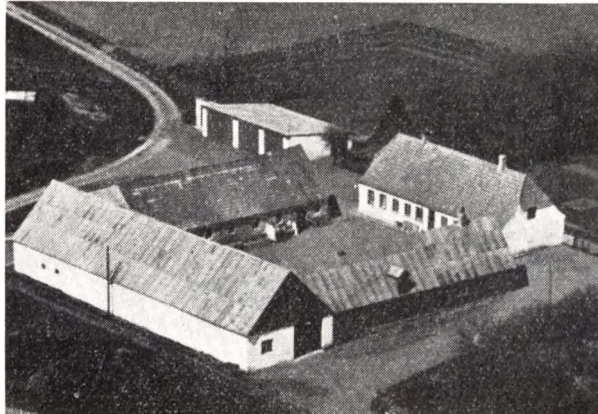

**JENSEN, CHR. SKOV, Gaardejer,
Løgager, Vesterskov, Funder,**

er født i Bov i Sønderjylland 14. 9. 1926. Forældre: Jens Jensen og Hustru Frida Ingeborg, f. Varming. Chr. Skov Jensen overtog 1. 8. 1954 Gaarden Matr. Nr. 4a efter sin Far, der havde ejet den siden 1. 5. 1948 og da købt den af Nikolai Pedersen. Tidligere Ejer har været Chr. Thulstrup Wagner siden ca. 1915. Arealet er 140 Tdr. Ld. og normal Besætning 18 Køer plus Opdræt, Traktor, 5 Søer og 30 Svin. Ejds. 66.000 Kr. Bygningerne er opført for ca. 80 Aar siden, men siden omformet.

**JENSEN, EGON, Gaardejer,
»Langkjær«, Them,**

er født i Salten Skov 12. 6. 1916. Forældre: Johan Jensen og Hustru Maren, f. Jørgensen. Egon Jensen er gift med Sigrun, f. Møldrup i Sdr. Vissing 17. 8. 1921. Forældre: Herman Møldrup og Hustru Signe, f. Pedersen. I Ægteskabet er 4 Børn: Bodil 1. 6. 1944, Ernst 12. 6. 1945 og Tvillingerne Kurt og Kjeld 28. 4. 1951. Egon Jensen købte i 1943 Gaarden Matr. Nr. 27a af sin Far, der havde ejet den siden 1917. Arealet er 26 Tdr. Ld. og normal Besætning 11 Køer plus Opdræt, Traktor, 3 Søer og 20 Svin. Ejds. 38.000 Kr. Laden er opført 1936, Kostalden 1938, mens Stuehuset er ældre.

JENSEN, EJNAR, Husmand,

Salten Skov, Them, er født i Sognet 13. 8. 1890. Forældre: Mikkjel Jensen og Hustru Anna. Ejner Jensen er gift med Johanne, f. Mathiasen i Ry 17. 7. 1890. Forældre: Thomas Mathiasen og Hustru Ellen Marie, f. Nielsen. I Ægteskabet er 3 Børn: Harry 18. 4. 1914, Henny 8. 10. 1915 og Hertha 16. 1. 1921. Ejnar Jensen købte i 1925 Ejendommen Matr. Nr. 15g af Johan Johansen, der havde ejet den i 2—3 Aar. Arealet er 10 Tdr. Ld. og normal Besætning 6 Køer plus Opdræt, Taktor, 1 So og 4 Svin. Ejds. 22.000 Kr. Bygningerne er opført 1884, dog har Jensen i 1926—27 tilbygget Laden. Jensen har før i 11 Aar ejet en Ejendom i Ry Sogn.

**JENSEN, EJNAR, Gaardejer,
»Horsbjerg«, Loudal, Them,**

er født her paa Gaarden 2. 12. 1906. Forældre: Jens P. Jensen og Hustru Kirstine, f. Andersen. Ejnar Jensen er gift med Jenny, f. Østergaard i Virklund, Them, 31. 8. 1910. Forældre: Søren Østergaard og Hustru Mette Lene, f. Christiansen (Dehn). I Ægteskabet er 3 Børn: Viggo og Georg 30. 3. 1929 og Jørgen 18. 3. 1935. Ejnar Jensen overtog i 1940 Gaarden Matr. Nr. 3a efter sin Far, der havde ejet den ca. 40 Aar. Arealet er 13 ha og normal Besætning 10 Køer plus Opdræt, 1 Hest,

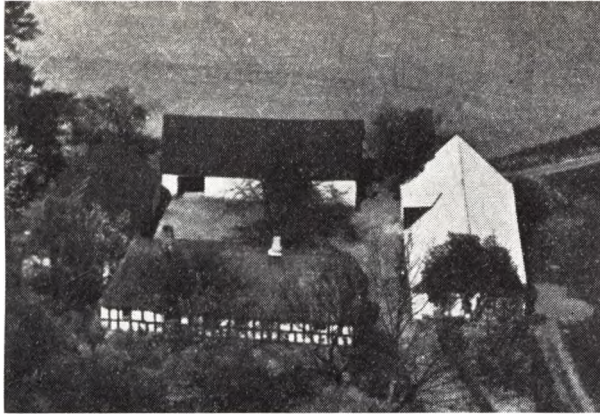

2 Søer og 15 Svin. Der anvendes Maskinkraft. Ejds. ca. 40.000 Kr. Bygningerne er opført for ca. 100 Aar siden, men siden omforandrede. Jensen har i 1956 bygget Kostald og Svinestald og i 1957 Laden.

JENSEN, GUSTAV, Gaardejer,
»Bakbjerggaard«, Them,

er født i Ravlebjerg, Them, 31. 5. 1917. Forældre: Marius Jensen og Hustru Johanne, f. Pedersen. Gustav Jensen er gift med Jenny, f. Jonassen her paa Gaarden 28. 3. 1923. Forældre: Peder Jonassen og Hustru Margrethe, f. Laursen. I Ægteskabet er 2 Børn: Mona 18. 5. 1946 og Britta 28. 3. 1950. Gustav Jensen overtog i 1952 Gaarden Matr. Nr. 26a m. fl. efter sin Svigerfar, der har opført den. Arealet er 50 Tdr. Ld. og normal Besætning 12 Køer plus Opdræt, Traktor, 2 Søer og 25 Svin. Ejds. 50.000 Kr. Stuehuset er opført ca. 1918, Laden 1939, Kostalden 1910. Jensen havde i 6 Aar Gaarden i Forpagtning inden Overtagelsen.

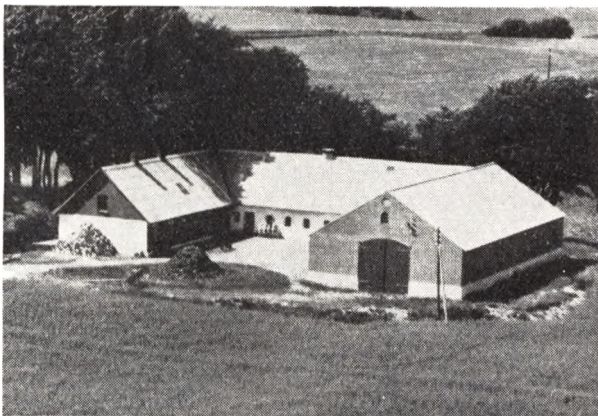

JENSEN, HOLGER, Gaardejer,

»Vissøbjerg, Them, er født her paa Gaarden 19. 11. 1912. Forældre: Magnus Jensen og Hustru Karen, f. Christensen. Holger Jensen overtog i 1952 Gaarden Matr. Nr. 4b efter sine Forældre, der havde ejet den siden 1908. Gaarden har gennem 3—4 Generationer været i Slægtens Eje. Arealet er 39 Tdr. Ld. og normal Besætning 10 Køer plus Opdræt, 3 Heste og 6 Svin. Ejds. 38.000 Kr. Laden er opført 1950, mens Stuehus og Kostald er meget ældre.

JENSEN, HARRY, Gaardejer,
Paarup, Them,

er født her paa Gaarden 15. 2. 1916. Forældre: Karl Jensen og Hustru Emma, f. Hansen. Harry Jensen er gift med Ragna, f. Laursen i Rostrup, Them. Forældre: Jens Laursen og Hustru Erna. I Ægteskabet er 4 Børn: Inger 9. 2. 1945, Karl 1. 5. 1952, Kurt 28. 7. 1953 og Birgit 2. 9. 1957. Harry Jensen overtog 1. 5. 1950 Gaarden Matr. Nr. 1a. Arealet er 31 ha og normal Besætning 18 Køer plus Opdræt, 4 Heste, Traktor, 4 Søer og 50 Svin Ejds. 92.000 Kr.

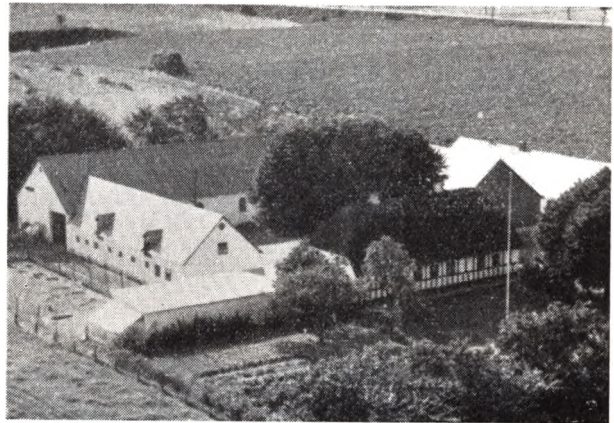

JENSEN, JENS, Gaardejer,
Linde Gl. Gaard, Them,

er født i Sejrsminde, Them, 26. 6. 1909. Forældre: Jens Jensen og Hustru Boline. Jens Jensen er gift med Anna Margrethe, f. Poulsen Konnerup i Brørup, Hylke, 8. 3. 1914. Forældre: Hans Poulsen Konnerup og Hustru Petrea, f. Møller. I Ægteskabet er 5 Børn: Gerda 11. 9. 1937, Lilly 20. 6. 1940, Egon 17. 1. 1942, Tage 17. 6. 1943 og Arne 3. 5. 1947. Jens Jensen købte i 1935 Gaarden Matr. Nr. 1a af sin Morbror Laust Jensen, der havde ejet den i mange Aar, og den har været i Slægtens Eje gennem 3—4 Generationer. Arealet er 83 Tdr. Ld. og normal Besætning er 20 Køer plus Opdræt, 2 Heste, Traktor, 6 Søer og 40 Svin. Ejds. 80.000 Kr. Stuehuset er opført ca. 1868, Laden 1926, Kostalden 1927, Hestestalden 1939 og Svinestalden 1946.

JENSEN, JENS CHR., Husmand,

»Banbjerg«, Løgager, Funder,
er født her paa Ejendommen 29. 3. 1907. Forældre: Niels T. A. Jensen og Hustru Anna Kirstine, f. Hansen. Jens Chr. Jensen er gift med Anna Marie, f. Rohde i Gedso, Them, 24. 2. 1912. Forældre: Frederik Rohde og Hustru Kirstine, f. Sørensen. I Ægteskabet er 2 Børn: Axel 2. 5. 1935 og Irma 8. 6. 1937. Jens Chr. Jensen overtog i 1934 Ejendommen Matr. Nr. 3d efter sin Far, der havde ejet den siden ca. 1900, men den har i ca. 150 Aar været i Slægtens Eje. Arealet er 18 Tdr. Ld., hvoraf Jensen har tilkøbt de 2 Tdr. Ld. Normal Besætning er 4 Køer plus Opdræt, 2 Heste, 3 Søer og 3 Svin. Ejds. 18.000 Kr. Stuehuset er opført ca. 1905, Kostalden 1927, mens Laden er ældre, Hestestalden ca. 1955. Jens Chr. Jensen arbejder tillige som Tømrer i Sognet.

JENSEN, JENS MATHIASSEN, Gaardejer,
Glarbo, Them,

er født samme Sted 10. 2. 1922. Forældre: Ole Jensen og Hustru Dagmar Amalie, f. Rasmussen. Jens M. Jen-

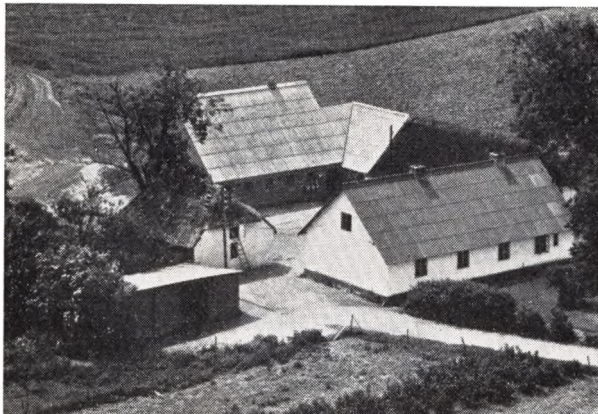

sen overtog 13. 11. 1946 Ejendommen efter sin Far, der havde ejet den mange Aar og overtaget den efter sin Far. Arealet er 27 Tdr. Ld. og normal Besætning 11 Køer plus Opdræt, 3 Søer, 20 Svin og 2 Heste. Kostalden er opført 1952 og de øvrige Bygninger 1853, dog er Stuehuset i 1954 blevet moderniseret. Ejds. 40.000 Kr. og Matr. Nr. 23b.

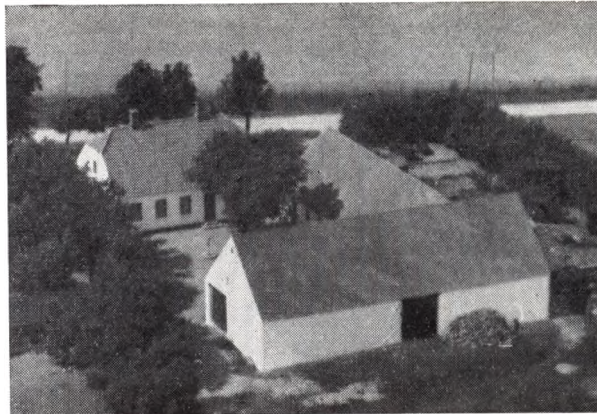

Gaarden Matr. Nr. 1 o m. fl. af Chr. Vestergaards Enke. Vestergaard har bygget Gaarden ca. 1912 paa Jord udstykket fra Henning Thomsens Gaard. Arealet er 34½ Td. Ld. og normal Besætning 8 Køer Opdræt, 2 Heste, 2 Søer og 14 Svin. Ejds. 38.000 Kr. Kostalden er opført ca. 1912, Stuehuset 1913, mens Laden er tilbygget senere. Jensen har tidligere i 18 Aar ejet en Ejendom i Salten.



JENSEN, JENS NIELSEN, Gaardejer,
»Høgedal«, Them,
er født her paa Gaarden 9. 10. 1889. Forældre: Jens Jensen og Hustru Maren, f. Sørensen.

JENSEN, PEDER SØREN
er født her paa Gaarden 19. 9. 1892.

Brdr. Jensen overtog i 1927 Gaarden Matr. Nr. 19a m. fl. efter deres Far, der havde ejet den siden 1879, men den har siden 1796 været i Slægtens Eje. Arealet i Dag er 97½ Td. Ld. og normal Besætning 12 Køer plus Opdræt, 2 Heste og 11 Svin. Ejds. 90.000 Kr. for 2 Ejendomme, heraf paa Mtr. Nr. 19a 55.000 Kr. Stuehuset er opført 1889, mens Udbygningerne er ældre, men ombyggede 1933—36.

JENSEN, JØRGEN, Gaardejer,
»Mosegaarden«, Loudal, Them,
er født i Sognet 25. 12. 1900. Forældre: Jens Jensen og Hustru Marie Anna Petrea, f. Jørgensen. Jørgen Jensen er gift med Agnes, f. Andersen i Silkeborg 15. 10. 1900. Forældre: Svend Andersen og Hustru Anna Marie, f. Nielsen. I Ægteskabet er 2 Børn: Ester 12. 6. 1928 og Egon 27. 2. 1930. Jørgen Jensen købte i 1948



JENSEN, KARL, Boelsmand,
»Skovlyst«, Sepstrup, Christianshede,
er født i Vejby 14. 10. 1884. Forældre: Jens P. Jensen og Hustru Marie, f. Poulsen. Karl Jensen er gift med Alfrida Augusta, f. Jokumsen i Østved ved Horsens 5. 10. 1882. Forældre: Jens Klaus Jokumsen og Hustru Bolette Marie, f. Kajejad. I Ægteskabet er 7 Børn: Thorvald, Edel, Edith, Henry, Harriet, Anna og Jenny. Karl Jensen overtog i 1912 Ejendommen Matr. Nr. 4e. Ejendommen er opført 1907 af Hans P. Larsen paa Jord udstykket fra Knud Knudsens Gaard i Sepstrup. Arealet er 33 Tdr. Ld. og normal Besætning 4 Køer plus Opdræt, 2 Heste, 2 Søer og 3 Svin. Ejds. 12.000 Kroner.

JENSEN, KIRSTINE, f. Poulsen, Enkefru,
»Sejersminde«, Them,
er født i Skanderup 21. 2. 1909. Forældre: Hans Poulsen Konnerup og Hustru Petrea, f. Mogensen Møller. Fru Jensen har 4 Børn: Jens 21. 7. 1930, Vera 1. 6. 1932, Inga 28. 2. 1935 og Bent 18. 11. 1940. Fru Jensen har drevet Gaarden Matr. Nr. 10b m. fl. siden sin

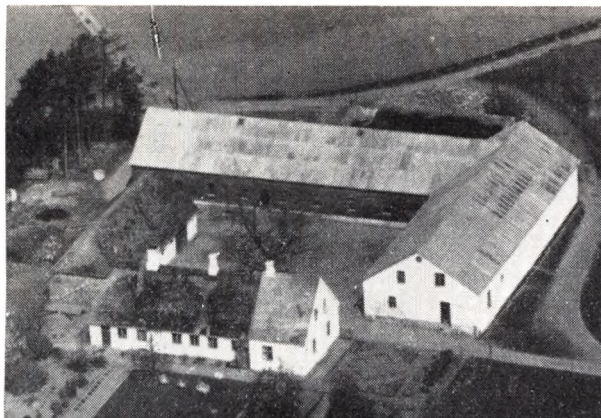

Mands Død i 1943. Jensen overtog Gaarden i Forpagtning 1929 og havde den i ca. 10 Aar, men den har siden 1896 været i Slægtens Eje. Arealet er 52 Tdr. Lanl ,og deraf har Jensen tilkøbt de 15 Tdr. Ld. Normal Besætning er 16 Køer plus Opdræt, 2 Heste, Traktor, 3 Søer og 30 Svin. Ejds. 95.000 Kr. Kostald og Lade er opført 1927, Maskinhuset ca. 1890 og Stuehuset er i 1957 blevet ombygget.

JENSEN, KRISTIAN, Gaardejer,

»Kristiansminde«, Salten Skov, Them, er født her paa Ejendommen 23. 9. 1896. Forældre: Mikkel Jensen og Hustru Ane Elisabeth, f. Andersen. Kristian Jensen er gift med Ane Elisabeth, f. Iversen i Them 31. 1. 1892 og død 2. 11. 1948. Forældre: Søren Chr. Iversen og Hustru Sika. I Ægteskabet var 2 Børn: Eigil 4. 10. 1920 og Erik 20. 1. 1922. Kristian Jensen overtog i 1919 Gaarden Matr. Nr. 9b efter sin Far, der ogsaa havde overtaget den efter sin Far. Gaarden har i tre Generationer været i Slægtens Eje. Arealet er 86 Tdr. Ld. og normal Besætning 17 Køer plus Opdræt, 3 Heste, Traktor, 4 Søer og 17 Svin. Ejds. 96.000 Kr. Stuehuset er opført ca. 1884, Hestestald og Vognport 1867, men siden omforandret, Kostalden 1929 og Lade 1944.

JENSEN, KRISTIAN DALSGAARD, Gaardejer,

»Elmely«, Hjortsballe, Them, er født her paa Gaarden 24. 3. 1917. Forældre: Anders Nielsen Jensen og Hustru Helga, f. Holgersen. Kr. D. Jensen er gift med Erna, f. Pedersen i Grauballe 7. 7. 1919. Forældre: Niels Pedersen og Hustru Margrethe, f. Sørensen. I Ægteskabet er 2 Børn: Verner Dalsgaard 4. 9. 1945 og Margit Dalsgaard 17. 9. 1948. Kr. Jensen overtog i 1944 Gaarden Matr. Nr. 2a efter sin Far, der havde ejet den siden 1912. Tidligere har Chr. Sperling ejet den mange Aar. Arealet er 13 ha og normal Besætning 10 Køer plus Opdræt, Traktor, 3 Søer og 40 Svin fedes aarlig. Ejds. 35.000 Kr. Svinehuset er ca. 100 Aar gammelt, Kostalden opført 1912, Lade 1933 og Stuehuset 1926.

JENSEN, KRISTIAN, Gaardejer,

»Bakkely«, Bødskov Dal, Silkeborg, er født her paa Gaarden 29. 7. 1896. Forældre: Kristen Jensen og Hustru Marie, f. Andersen. Kristian Jensen er gift med Kristine, f. Pedersen i Vrads 8. 3. 1897. Forældre: Søren Pedersen og Hustru Marie, f. Svendsen. I Ægteskabet er 3 Børn: Jon Heftdal 20. 1. 1924, Edith 27. 5. 1930 og Oda 15. 10. 1933. Kristian Jensen købte i 1922 Gaarden Matr. Nr. 9d m. fl. af sine Forældre, der havde ejet den siden 1877. Jorden er udstykket fra Anders Nielsens Gaard. Arealet er 45 Tdr.

Land og normal Besætning 6 Køer plus Opdræt, 2 Heste, 4 Søer og 10 Svin. Ejds. 25.000 Kr. Stuehuset er opført 1928, Lade 1930 og Kostalden ombygget 1945.



JENSEN, MØLLER, Gaardejer,
Hjortsballe, Them,

er født her paa Gaarden 7. 5. 1909. Forældre: Jens R. Jensen og Hustru Maren, f. Pedersen. Møller Jensen er gift med Jenny, f. Pedersen i Laasby 3. 8. 1905. Forældre: Niels Pedersen og Hustru Maren, f. Severinsen. I Ægteskabet er 4 Børn: Niels Peter 27. 8. 1943, Kirsten Marie 18. 3. 1945, Birgit Kirstine 29. 1. 1947 og Magnus Møller 23. 6. 1949. Møller Jensen overtog i 1945 Gaarden Matr. Nr. 3a efter sin Far, der havde ejet den 40 Aar, men den har i 4 Generationer været i Slægtens Eje. Arealet er ca. 80 Tdr. Land og normal Besætning 14 Køer plus Opdræt, Traktor, 3 Søer og 17 Svin. Ejds. 56.000 Kr. Stuehuset er opført for ca. 130 Aar siden, Kostalden 1927 og Lade 1931.

JENSEN, OTTO, Gaardejer,
»Birkelund«, Fogstrup, Them,

er født i Voerladegaard 31. 8. 1920. Forældre: Martin Jensen og Hustru Dagmar, f. Nyhus. Otto Jensen er gift med Elly, f. Nielsen i Thyregod 15. 9. 1925. Forældre: Godthardt Nielsen og Hustru Kirstine, f. Mikkel. I Ægteskabet er 3 Børn: Henning 19. 9. 1944, Solveig 22. 8. 1948 og Lillian 25. 4. 1956. Otto Jensen købte i 1951 Gaarden Matr. Nr. 8f af Svend Hull, Bryrup. Tidligere har Brdr. Rasmussen ejet den. Arealet er 40 Tdr. Ld. og normal Besætning 9 Køer plus Opdræt, 2 Heste, 3 Søer og 40 Svin. Ejds. 36.000 Kr. Stuehuset er ca. 100 Aar gammelt, Høsehus og Maskinhus opført 1931, Lade 1955 og Kostalden 1957. Tidligere har Jensen i 5 Aar forpagtet en Gaard i Ejstrup Sogn.

JENSEN, SVEND CHR., Gaardejer,
Hjortsballe, Them,

er født i Bording 9. 1. 1905. Forældre: Lars Jensen og Hustru Ane Marie, f. Nielsen. Svend Chr. Jensen er gift med Maren, f. Sørensen i Hygum 29. 10. 1906. Forældre: Andreas Hansen Sørensen og Hustru Oline Kristine, f. Jørgensen. I Ægteskabet er 5 Børn: Tage 26. 5. 1929, Eva 12. 9. 1930, Verner 7. 3. 1932, Børge 4. 5. 1935 og Jens Ove 10. 10. 1937. Svend Chr. Jensen købte i 1929 Gaarden Matr. Nr. 6a m. fl. af Anthonius Frederiksen. Arealet er 35¹/₂ Td. Ld., og deraf har Jensen tilkøbt de 15¹/₂ Td. Ld. Normal Besætning er 14 Køer plus Opdræt, 1 Hest, Traktor, 2 Søer og 20 Svin. Ejds.

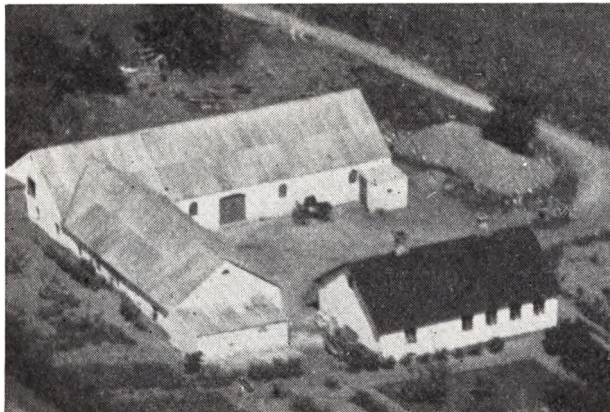

40.000 Kr. Bygningerne er meget gamle, men ombyggede flere Gange, bl. a. har Jensen i 1935 bygget Laden efter Brand og Maskinhuset i 1948.

JENSEN, SØREN, Husmand,
»Pienborg«, Gothenborg, Them,
er født i Sognet 6. 7. 1887. Forældre: Anders Jensen og Hustru Johanne Marie, f. Sørensen. Søren Jensen er gift med Jenny, f. Andersen i Them 23. 1. 1897. Forældre: Anton Andersen og Hustru Marie. I Ægteskabet er 5 Børn: Edith, Karl, Aksel, Harry og Gerda. Søren Jensen købte i 1931 Ejendommen Matr. Nr. 10h af Poul Thorkild, der havde ejet den i 30 Aar. Arealet er 2,2 ha og normal Besætning 3 Køer plus Opdræt, 1 Hest og 3 Svin. Ejds. 15.000 Kr. Bygningerne er opført for ca. 80 Aar siden, men siden ombyggede, Stuehuset ca. 1940 og Kostald m. m. 1933.

JEPPESEN, RASMUS, Gaardejer,
Sepstrup Mark, Christianshede,
er født her paa Gaarden 10. 4. 1897. Forældre: Steffen Jeppesen og Hustru Mariane, f. Pedersen. Rasmus Jeppesen er gift med Anna, f. Thomsen i Kraghave paa Falster 19. 5. 1920. Forældre: Thomas Thomsen og Hustru Hanna, f. Jensen Vest. I Ægteskabet er 7 Børn: Ulla, Rita, Leif, Villy, Kaj, Gunnar og Gunhild. Rasmus Jeppesen overtog i 1932 Gaarden Matr. Nr. 2 i efter sin Far, der havde ejet den siden 1886, da den blev bygget. Arealet er 40 Tdr. Ld., hvoraf Jeppesen har tilkøbt de 11 Tdr. Ld. Normal Besætning er 7 Køer plus Opdræt, 2 Heste, 2 Søer, og der fedes 10 Svin aarlig. Ejds. 22.000 Kr. Bygningerne er opført 1886, men siden ombyggede, Kostalden 1924 og Laden 1941, mens Stuehuset er opført 1947.

JOHANSEN, JOHANNES, Gaardejer,
»Linnegaard«, Them,
er født i Katrinedal 1. 4. 1889. Forældre: Niels Johansen og Hustru Sidsel Marie, f. Nielsen. Johannes Johansen er gift med Ane Katrine, f. Rasmussen i Addit Sdr. Vissing 2. 12. 1899. Forældre: Hans Rasmussen og Hustru Ane, f. Laursen. I Ægteskabet er 4 Børn: Mary 15. 12. 1920, Nelly 22. 1. 1924, Dora 10. 10. 1927 og Lorents 4. 8. 1931. Johannes Johansen købte 16. 3. 1926 Gaarden Matr. Nr. 2a af Chr. Jensen, der havde ejet den i 4 Aar. Arealet er 21 ha og normal Besætning er 12-14 Køer plus Opdræt, 2 Heste, Traktor, 3 Søer og 20 Svin. Ejds. 45.000 Kr. Stuehuset er ældst, men moderniseret i 1933, Laden er paalagt nyt Tag og Kostalden er i 1930 blevet moderniseret. Tidligere har Johansen i 16 Aar haft en Farm i Canada.



JØRGENSEN, ARNE, Landmand,
»Solbakken«, Sepstrup, Christianshede,
er født i Hjørring 25. 10. 1923. Forældre: Frederik Jørgensen og Hustru Thora, f. Nørgaard. Arne Jørgensen er gift med Anna, f. Dürr her paa Ejendommen 6. 2. 1929. Forældre: Anton Dürr og Hustru Line, f. Jokumsen. I Ægteskabet er 4 Børn: Inge Lise 18. 7. 1949, Finn 22. 4. 1950, Birthe 14. 1. 1952 og Leif 18. 7. 1954. Arne Jørgensen overtog i 1958 Ejendommen Matr. Nr. 1f efter sine Svigerforældre, der havde ejet den siden 1922 og da købt den af Peter Møller. Arealet er 42 Tdr. Land og normal Besætning er 4-6 Køer plus Opdræt, Traktor, 2 Søer og 10 Svin. Ejds. 15.000 Kr. Bygningerne er opført ca. 1898, men siden omforandrede. Hønehuset er bygget 1958.

KNUDSEN, CHR., Gaardejer,
Rodelund, Them,
er født i Sognet 13. 4. 1906. Forældre: Anthon Knudsen og Hustru Emma, f. Pedersen. Chr. Knudsen er gift med Elisabeth, f. Vorslev i Gøve 9. 8. 1906. Forældre: Søren Vorslev og Hustru Anine, f. Madsen. I Ægteskabet er 2 Børn: Borris 9. 3. 1936 og Bodil 26. 9. 1939. Chr. Knudsen købte i 1935 Gaarden Matr. Nr. 8d af sin Far, der havde ejet den i 18 Aar. Arealet er ca. 30 Tdr. Land og normal Besætning 12 Køer plus Opdræt, 3 Søer, 2 Heste og ca. 30 Svin. Udbygningerne er opført 1913, mens Stuehuset er ældre. Ejds. 55.000 Kr. Gaarden ligger ca. 7½ km fra Silkeborg.

KNUDSEN, HAGBART, Gaardejer,
»Granly«, Fogstrup, Them,
er født her paa Gaarden 11. 8. 1897. Forældre: Julius Knudsen og Hustru Ane Marie, f. Rasmussen. Hagbart Knudsen er gift med Ellen, f. Andersen i Gjern 19. 12. 1901. Forældre: Anders Jensen Andersen og Hustru Margrethe. I Ægteskabet er 3 Børn: Harry 14. 3. 1927, Willy 24. 10. 1928 og Grethe 2. 10. 1932. Hagbart Knudsen overtog i 1921 Gaarden Matr. Nr. 2c efter sin Far, der havde ejet den siden Oprettelsen i 1888. Arealet er 55 Tdr. Land og normal Besætning 10 Køer plus Opdræt, 2 Heste, og der fedes ca. 15 Svin aarlig. Ejds. 38.000 Kr. Hestestald og Kostald er opført 1894, men i 1929 blev der bygget ny Kostald og Lade, Stuehuset er opført 1932.

KNUDSEN, HANS JØRGEN, Husmand,
»Landlyst«, Rodelund, Them,
er født i Jebbjerg, Ørum 19. 6. 1930. Forældre: Karl Knudsen og Hustru Anne, f. Mortensen. Hans Jørgen Knudsen er gift med Gudrun, f. Bitsch i Sinding 17. 8. 1928. Forældre: Hans Bitsch og Hustru Kristine, f. Mik-

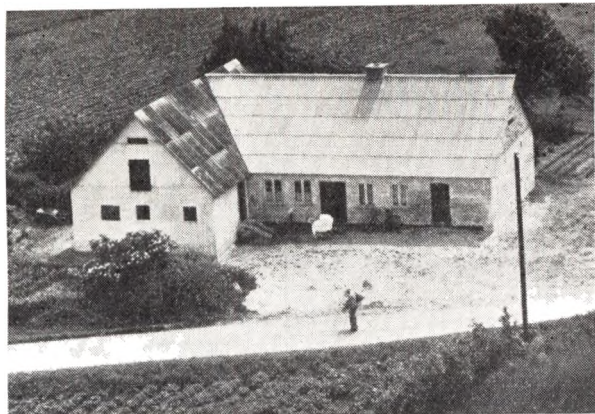

kelsen. I Ægteskabet er 2 Børn: Irma 6. 5. 1956 og Flemming 30. 1. 1958. Hans Jørgen Knudsen købte 25. 8. 1955 Ejendommen Matr. Nr. 14d af Svend Enevoldsen. Arealet er 3 Tdr. Land og normal Besætning 1 Kø plus Opdræt og 1 So. Ejds. 12.000 Kr. Udhusene er opført 1955—56 mens Stuehuset er noget ældre. Tidligere har der været Smedie her paa Ejendommen.

KNUDSEN, INGVAR, Husmand,
»Engholm«, Loudal, Them,

er født i Sepstrup 21. 4. 1896. Forældre: Peter Knudsen og Hustru Kirsten Marie, f. Andersen. Ingvar Knudsen er gift med Karen, f. Theibel i Sepstrup 4. 9. 1896. Forældre: Hans Theibel og Hustru Fanny, f. Eriksen. I Ægteskabet er 4 Børn: Karl 4. 7. 1921, Ingrid 6. 2. 1924, Verner 1. 6. 1925 og Gerda 7. 11. 1928. Ingvar Knudsen købte i 1920 Ejendommen Matr. Nr. 2d af Rasmus Rasmussen, der havde ejet den i 2 Aar. Arealet er 26 Tdr. Land og normal Besætning 7 Køer plus Opdræt, 2 Heste, 1 So og 8 Svin. Ejds. 30.000 Kr. Kostalden er over 200 Aar gammel, mens de øvrige Bygninger er yngre, bl. a. har Knudsen i 1925 bygget Vognporten.

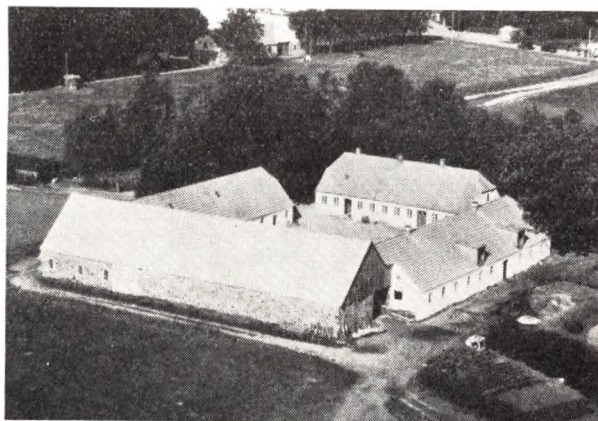

KNUDSEN, KNUD, Gaardejer,

Sepstrup Nedergaard, Christianshede, er født her paa Gaarden 1. 5. 1898. Forældre: Anders P. Knudsen og Hustru Kirsten Marie, f. Andersen. Knud Knudsen er gift med Marie, f. Sørensen i Sepstrup, Them 1. 6. 1899. Forældre: Søren T. Sørensen og Hustru Kirsten, f. Jepsen. I Ægteskabet er 3 Børn:

Egon 3. 10. 1921, Erna 12. 9. 1926 og Villy 18. 5. 1929. Knud Knudsen overtog i 1919 Gaarden Matr. Nr. 4a efter sin Far, der havde den i ca. 40 Aar, men den har i ca. 300 Aar været i Slægtens Eje. Gaardens Areal i Dag 114 Tdr. Land men var før større, da der i 1912 blev solgt ca. 250 Tdr. Land Hede fra. Normal Besætning er 20 Køer plus Opdræt, Traktor, 6 Søer og der fedes ca. 70 Svin aarlig. Ejds. 64.000 Kr. Stuehuset er opført ca. 1872, Svinestalden er ældre, Laden opført 1896 og Kostalden 1940. Knudsen har i 15 Aar været Medlem af Sogneraadet.



KNUDSEN, KNUD PEDERSEN, Gaardejer,
»Soldal«, Voldby Gaarde, Them,

er født i Sepstrup 14. 10. 1889. Forældre: Severin Knudsen og Hustru Hansigne, f. Møller. Knud P. Knudsen er gift med Jakobine, f. Hartvigsen i Hinge 25. 5. 1899. Forældre: Anders Hartvigsen og Hustru Helene, f. Sørensen. I Ægteskabet er 4 Børn: Hartvig 3. 2. 1927, Dorthea 2. 2. 1929, Ruth 30. 8. 1935 og Helene 22. 7. 1939. Knud P. Knudsen købte i 1922 Gaarden Matr. Nr. 11g af Jens P. Jensen, der havde ejet den mange Aar. Arealet er 14,8 ha og normal Besætning 10 Køer plus Opdræt, 2 Heste, 2 Søer og 15 Svin. Ejds. 30.000 Kr. Bygningerne er opført 1889, dog er der ca. 1932 bygget ny Lade og Hestestalden er fra ca. 1902. Knudsen har faaet sine Marker drænet.

KNUDSEN, MARINUS, Gaardejer,
Voldby Gaarde, Them,

er født i Addit, Sdr. Vissing 19. 6. 1905. Forældre: Rasmus Knudsen og Hustru Karen Johanne, f. Andersen. Marinus Knudsen er gift med Anna Valborg, f. Steiniche i Bradstrup 1. 5. 1910. Forældre: Jens Steiniche og Hustru Jensigne, f. Jensen Tranholm. I Ægteskabet er 2 Børn: Herdis 17. 11. 1931 og Bente 20. 9. 1938. Marinus Knudsen købte i 1929 Gaarden Matr. Nr. 10a m. fl. af Martinus F. Mathiasen, der ejede den i 4 Aar. Tidligere har Jens Villumsen ejet den i 3 Aar, Jens Agerbech fra 1914—22 og før af Jens Ole Christensen. Arealet er i Dag 32 Tdr. Land men var før større, da Knudsen har frasolgt 4 Tdr. Land i 1942. Normal Besætning er 10—12 Køer plus Opdræt, Traktor, 3 Søer og 20 Svin. Ejds. 42.000 Kr. Bygningerne er opført for over 100 Aar siden men siden omforandrede. Jorden blev oprindeligt udstykket fra Silkeborg Slot.

KNUDSEN, RASMUS, Husmand,
»Enkærlund«, Christianshede,

er født i Sepstrup 12. 8. 1883. Forældre: Laust Knudsen og Hustru Ane Marie, f. Rasmussen. Rasmus Knud-

sen købte i 1910 Ejendommen Matr. Nr. 4b af sin Far, der havde ejet den siden 1889, da den blev udstykket fra hans Fars Gaard. Arealet er 20 Tdr. Land og normal Besætning 4 Køer plus Opdræt, 2 Heste. Ejds. 29.000 Kr. Bygningerne er opført 1931.

KNUDSEN, RUDOLF, Forpagter,

»Bøgely«, Sepstrup, Christianshede, er født i Astrup v. Aarhus 9. 12. 1888. Forældre: Jens Knudsen og Hustru Sofie, f. Carlsen. Rudolf Knudsen er gift med Mette, f. Lundgaard i Søften v. Hinnerup 23. 12. 1894. Forældre: Anton Lundgaard og Hustru Oline, f. Hummeluh. I Ægteskabet er 5 Børn: Jens, Margit, Signe, Ejvind og Inger. Rudolf Knudsen forpagter Ejendommen Matr. Nr. 1b m. fl. der ejes af Grosserer Micael Hansen, som har haft den siden 1942, og da købt den af Martin Valdsted. Jorden blev i 1883 udstykket fra »Bødskovgaard«, som Grosserer Hansen tidligere har ejet Arealet er 160 Tdr. Land, heraf 8—10 under plov, og normal Besætning 2 Køer plus Opdræt, 2 Søer. Bygningerne er opført ca. 1883. Knudsen har været Forpagter siden 1943 og i 3 Aar paa Grosserer Hansens tidligere Gaard.

KRISTENSEN, KARL, Gaardejer,

»Hedegaard«, Them, er f. i Funder 6 5. 1914. Forældre: Chr. M. Kristensen og Hustru Ane Thomine, f. Thomsen. Karl Kristensen er gift med Signe, f. Møller i Holmstol 3. 1. 1915. Forældre: Karl Møller og Hustru Else, f. Rasmussen. I Ægteskabet er 4 Børn: Jørgen 3. 2. 1942, Karen 1. 10. 1945, Anne 6. 7. 1947 og Bodil 5. 6. 1950, alle med Navnet Møller. Karl Kristensen købte 11. 7. 1951 Gaarden Matr. Nr. 1e m. fl. af Rasmus Sakariassen, der byggede den i 1930. Arealet er 10 ha og normal Besætning 6 Køer plus Opdræt, 2 Heste, 6 Søer, og der fedes ca. 25 Svin aarlig. Ejds. 33.000 Kr. Bygningerne er opført 1930. Karl Kristensen har før ejet Ejendomme i Funder og Sinding Sogne.



KRISTENSEN, KRISTIAN, Gaardejer,

Bødskovgaard, Funder, er født her paa Gaarden 23. 12. 1904. Forældre: Jens Andreas Kristensen og Hustru Kristiane, f. Pedersen. Kristian Kristensen er gift med Elna, f. Isen i Engesvang 31. 3. 1909. Forældre: Marius Isen og Hustru Katrine, f. Lau. I Ægteskabet er 1 Barn: Erik 25. 4. 1937. Kristian Kristensen overtog i 1930 Gaarden Matr. Nr. 1a efter sin Far, der havde ejet den siden 1889, men den har i mindst 5—6 Generationer været i Slægtens Eje. Arealet er 67 Tdr. Land og normal Besætning 12

Køer plus Opdræt, 2 Heste, 3 Søer og 10 Svin. Ejds. 42.000 Kr. Kostalden er opført 1955, Laden 1922, Svinehuset 1936, mens Stuehuset som er fra ca. 1848 siden er blevet ombygget.

KRISTENSEN, KRISTIAN, Gaardejer,

Voldby Gaarde, Them, er født i Sognet 4. 7. 1903. Forældre: Micael Kristensen og Hustru Mariane, f. Jensen. Kristian Kristensen er gift med Line, f. Pedersen i Vrads 9. 10. 1906. Forældre: Søren Frandsen Pedersen og Hustru Birthe Marie, f. Svendsen. I Ægteskabet er 3 Børn: Svend Aage 12. 10. 1929, Elly 22. 6. 1931 og Vita 12. 4. 1936. Kristian Kristensen købte i 1928 Gaarden Matr. Nr. 11a af Chr. Knudsen, der havde ejet den i 7 Aar. Gaarden er i 1870 udstykket fra Statsskoven og bygget af Johannes Laursen. Arealet er 35 Tdr. Land og normal Besætning 12 Køer plus Opdræt, 2 Heste, 3 Søer og ca. 20 Svin. Ejds. 44.000 Kr. Stuehuset er opført 1879, Laden 1955, mens de øvrige Udbygninger er ældre.

KRISTENSEN, KR., Gaardejer,

»Gaardsted«, Them, er født her paa Gaarden 24. 8. 1901. Forældre: Søren Peter Kristensen og Hustru Maren, f. Overgaard. Kr. Kristensen er gift med Katrine, f. Laursen i Them 24. 5. 1909. Forældre: Jens Laursen og Hustru Kristine, f. Jensen. I Ægteskabet er 2 Børn: Juul Gaardsted 24. 7. 1933 og Kamma Gaardsted 4. 9. 1936. Kr. Kristensen overtog i 1932 Gaarden Matr. Nr. 46b m. fl. efter sin Far, der havde ejet den siden 1896. Tidligere Ejer har været Pot Peder. Arealet er 40 Tdr. Land og deraf har Kristensen i 1938 tilkøbt de 4 Tdr. Land. Normal Besætning 12 Køer plus Opdræt, 2—3 Heste, 2 Søer, og der fedes ca. 40 Svin aarlig. Ejds. 40.000 Kr. Stuehuset er opført ca. 1869, Kostalden 1915 og Laden 1940.

KRISTENSEN, KR., Gaardejer,

»Kristinelund«, Løgager, Funder, er født i Gjessø 28. 12. 1899. Forældre: Anders Kristensen og Hustru Kristine, f. Rohde. Kr. Kristensen er gift med Marie Kristine, f. Sørensen i Horup, Linaa 16. 4. 1899. Forældre: Rasmus Sørensen og Hustru Rasmine, f. Jensen. I Ægteskabet er 2 Børn: Laurits Theodor 10. 1. 1923 og Gudrun Irene 20. 6. 1924. Kr. Kristensen købte i 1929 Gaarden Matr. Nr. 11b af Thorvald Balle. Tidligere har Frands Sørensen ejet den i mange Aar. Arealet er i Dag 57 Tdr. Land men var før større, da Kristensen i 1954 frasolgte 4 Tdr. Land. Normal Besætning er 10 Køer plus Opdræt, 2 Heste, 2 Søer og 50 Svin. Ejds. 22.000 Kr. Kostald og Lade er opført 1912 og 1914, Stuehuset er ca. 150 Aar gammelt, Svinehuset bygget 1952. Kristensen har tidligere i 7 Aar haft sin Fødegaard i Gjessø.

KRISTENSEN, NIELS THOLSTRUP, Gaardejer,

Gjessø, Silkeborg, er født i Løgager, Them 14. 4. 1891. Forældre: Mikael Kristensen og Hustru Kristiane, f. Nielsen. Niels T. Kristensen er gift med Agnes, f. Pedersen her paa Gaarden 9. 10. 1897. Forældre: Peter Petersen og Hustru Kirstine, f. Rasmussen. I Ægteskabet er 2 Børn: Ida 8. 8. 1926 og Knud 9. 2. 1936. Niels T. Kristensen købte 1. 4. 1922 Gaarden Matr. Nr. 1a af sine Svigerforældre, der havde ejet den siden ca. 1891, men den har siden 1720 været i Slægtens Eje. Arealet er 65 Tdr. Land og normal Besætning er 24 Køer plus Opdræt, Traktor, 6 Søer og der fedes ca. 100 Svin aarlig. Ejds.

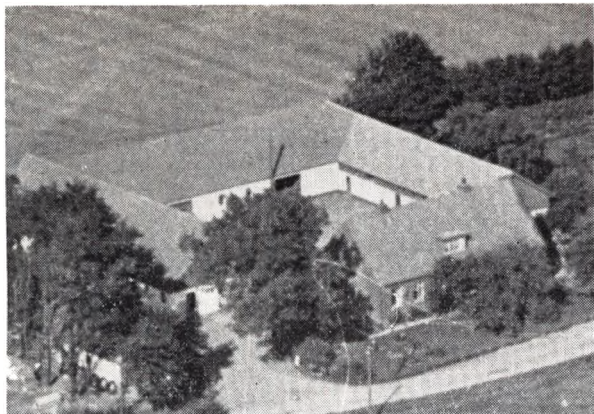

95.000 Kr. Stuehuset er opført 1933, Kostald og Lade 1925, mens de øvrige Bygninger er ældre men ombyggede.

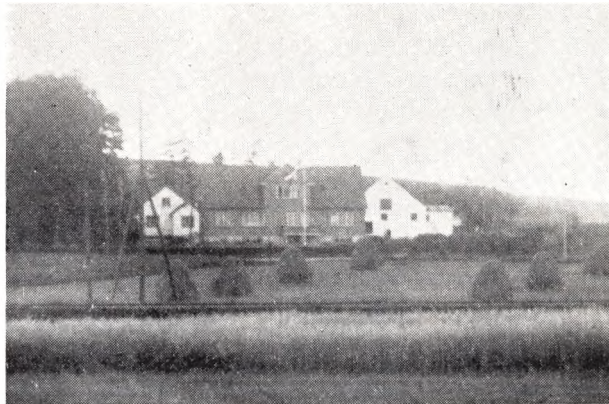

26 Tdr. Land og normal Besætning 9 Køer plus Opdræt, 2 Heste, 4 Søer og der fedes ca. 50 Svin aarlig. Ejds. 45.000 Kr. Stuehuset er opført 1957, mens de øvrige Bygninger er ældre.

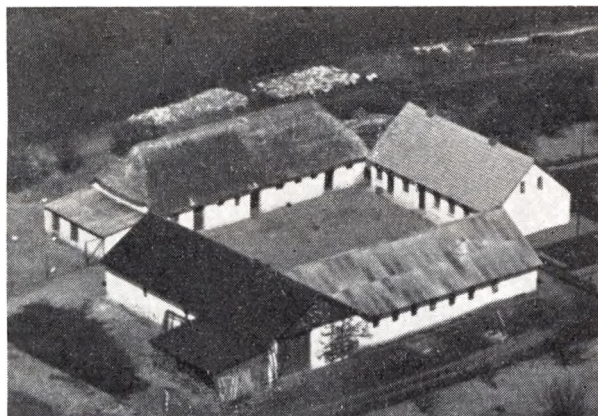

KRISTENSEN, PETER VESTERGAARD, Gaardejer,
»Damgaard«, Gjessø, Silkeborg,
er født i Funderholme 14. 4. 1895. Forældre: Graves Kristensen og Hustru Ane Kirstine, f. Pedersen. Peter V. Kristensen er gift med Marie, f. Andersen i Røgen 2. 2. 1902. Forældre: Chr. Andersen og Hustru Maren, f. Laursen. I Ægteskabet er 6 Børn: Signe 30. 4. 1922, Aage 6. 5. 1923, Frode 30. 3. 1924, Egon 29. 6. 1925, Anna 16. 8. 1929 og Ruth 16. 5. 1935. Peter V. Kristensen købte i 1923 Gaarden Matr. Nr. 1g m. fl. af Frants Rasmussen, der har bygget den i 1907 paa Jord udstykket fra Tholstrup Kristensens Gaard. Arealet er 36 Tdr. Land og normal Besætning 7 Køer plus Opdræt, 2 Heste, 5 Søer og der fedes ca. 10 Svin aarlig. Ejds. 38.000 Kr. Stuehus og Vester Hus er opført 1907, Kostalden 1913, Laden 1917 og Maskinhuset 1932.

KROGH, SØREN, Gaardejer,
»Korsvejgaard«, Fogstrup, Them,
er født i Ødis 25. 2. 1917. Forældre: Chr. Krogh og Hustru Helene, f. Knudsen. Søren Krogh er gift med Magda, f. Kølback i Timring 1. 5. 1917. Forældre: Erik Kølback og Hustru Marie. I Ægteskabet er 3 Børn: Erik 31. 5. 1946, Henry 8. 7. 1949 og Lene 6. 7. 1951. Søren Krogh købte i 1946 Gaarden Matr. Nr. 3b m. fl. af Chr. Jensen, der havde ejet den i 2 Aar. Tidligere har Otto Pedersen ejet den i mange Aar. Arealet er

KUNNERUP, GUNNAR, Gaardejer,
Salten, Them,
er født paa Gram Mark, Skanderup 18. 6. 1920. Forældre: Hans Poulsen Kunnerup og Hustru Petrea, f. Møller. Gunnar Kunnerup er gift med Anne Grethe, f. Grønsvov i Glarbo, Rye 18. 6. 1926. Forældre: Peter Grønsvov og Hustru Signe, f. Iversen. I Ægteskabet er 3 Børn: Hans Jørgen 7. 2. 1948, Bente 31. 7. 1950 og Erik 24. 5. 1953. Gunnar Kunnerup købte i 1947 Gaarden Matr. Nr. 9u af Frederik Pedersen. Tidligere har Gunnar Wagner ejet den og bygget den paa Jord udstykket fra »Løvenholt«. Arealet er 16 Tdr. Land og normal Besætning 7 Køer plus Opdræt, 2 Heste, 3 Søer og 10 Svin. Ejds. 40.000 Kr. Bygningerne er opført 1928, dog er Laden tilbygget i 1953.



LARSEN, SVEND, Gaardejer,
»Pederslyst«, Salten, Them,
er født i Vinding 10. 9. 1921. Forældre: Lars P. Larsen og Hustru Mariane, f. Pedersen. Svend Larsen er gift med Elly, f. Krogh Pedersen i Espe paa Fyn 2. 10. 1923. Forældre: Thorv. Pedersen og Hustru Laura, f. Krogh. I Ægteskabet er 3 Børn: Lars 10. 10. 1947, Anna 17. 10. 1950 og Poul Erik 21. 12. 1957. Svend Larsen købte 8. 8. 1951 Gaarden Matr. Nr. 32a af Foss Løvenholt, der havde ejet den i 18 Aar. Arealet er 15 Tdr. Land

og normal Besætning 7 Køer plus Opdræt, Traktor, 6 Søer og der fedes ca. 12 Svin aarlig. Ejds. 26.000 Kr. Stuehuset er opført ca. 1903, Kostalden 1934, mens Læden er ældre. Dengang Larsen købte Gaarden var den tom for alt.

LAURSEN, CARL, Gaardejer,
»Salten Overgaard«, Them,

er født her paa Gaarden 11. 5. 1904. Forældre: Søren Laursen og Hustru Marie, f. Jørgensen. Carl Laursen er gift med Karen, f. Schou i Katrinedal 14. 7. 1905 og død 1937. Forældre: Johannes Schou og Hustru Maren. Carl Laursen overtog i 1931 Gaarden Matr. Nr. 2a m. fl. efter sin Far, og den har i 4—5 Generationer været i Slægtens Eje. Arealet er 80 Tdr. Land, hvoraf Laursen har tilkøbt de 3—5 Tdr. Land. Normal Besætning er 20 Køer plus Opdræt, Traktor og 20 Søer. Ejds. 130.000 Kr. Kostalden er opført 1922—23, mens de øvrige Bygninger er ældre, men omforandrede gennem Aarene.

LAURSEN, EJNER, Boelsmand,
»Ny Voldbygaard«, Virklund,

er født i Katrinedal, Them 24. 1. 1912. Forældre: Frands Laursen og Hustru Ellen, f. Adamsen. Ejner Laursen er gift med Anna, f. Andersen i Them 28. 7. 1917. Forældre: Svend Andersen og Hustru Marie, f. Nielsen. I Ægteskabet er 2 Børn: Villy Bjarne 18. 2. 1946 og Svend Aage 26. 11. 1951. Ejner Laursen købte i 1943 Ejendommen Matr. Nr. 10g og 11i af sin Svigerfar, der havde ejet den siden 1932. Tidligere har Jens Nielsen ejet den i mange Aar og den er opført 1904 af Jens Ole Christensen. Arealet er 24 Tdr. Land og normal Besætning 6 Køer plus Opdræt, 2 Heste, 1 So og 5 Svin. Ejds. 25.000 Kr. Siden Bygningernes Opførelse i 1904 er der ca. 1955 bygget Vognport.

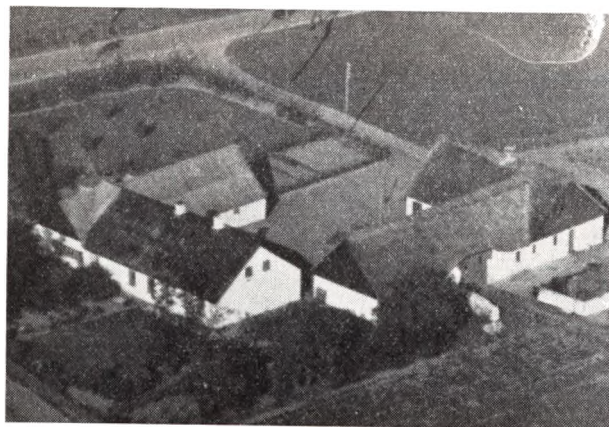

LAURSEN, HOLGER, Boelsmand,
Linde, Them,

er født i Katrinedal, Them 13. 10. 1910. Forældre: Frands Laursen og Hustru Ellen, f. Adamsen. Holger Laursen er gift med Mette, f. Tulstrup, Rye 14. 3. 1919. Forældre: Rikardt Jensen og Hustru Johanne, f. Hansen. I Ægteskabet er 3 Børn: Harding 26. 2. 1947, Rita 26. 3. 1950 og Bente 29. 7. 1955. Holger Laursen købte i 1948 Ejendommen Matr. Nr. 2b m. fl. af Søren Sørensen, der ejede den i 3 Aar. Tidligere har Martin Jensen ejet den i ca. 21 Aar. Arealet er 15 Tdr. Land og normal Besætning 7 Køer plus Opdræt, 2 Heste, 2 Søer og 8 Svin. Ejds. 25.000 Kr. Stuehuset

er opført 1908, Kostald og Lade er siden tilbygget, Maskinhuset opført 1950 og Garagen 1955. Tidligere har Laursen i 3 Aar forpagtet en Gaard i Bryrup.

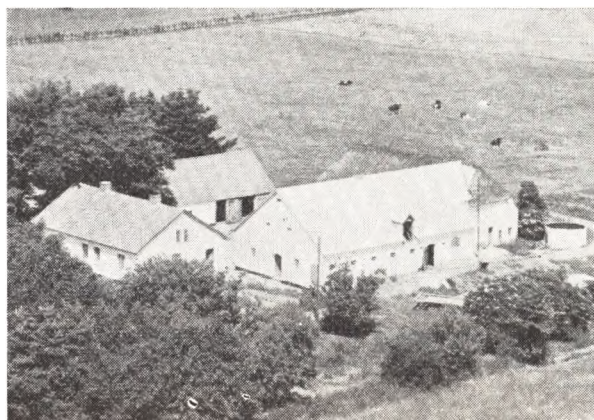

LAURSEN, HUGO, Boelsmand,
»Lille Brandgaard«, Christianshede,

er født her paa Ejendommen 2. 4. 1923. Forældre: Laurs Laursen og Hustru Laura, f. Pedersen. Hugo Laursen er gift med Gunhild, f. Nielsen i Them 18. 5. 1932. Forældre: K. Nielsen og Hustru Rigmor, f. Jensen. I Ægteskabet er 1 Barn: Bodil 4. 4. 1956. Hugo Laursen overtog i 1953 Ejendommen Matr. Nr. 3a efter sin Far, der havde ejet den siden 1918, men før har Signe Jensen ejet den. Arealet er 34 Tdr. Land og normal Besætning 8 Køer plus Opdræt, Traktor, 2 Søer og 20 Svin. Ejds. 32.000 Kr. Stuehuset er opført 1910, Læden 1927—28, Maskinhuset 1934 og Kostalden 1952.



LAURSEN, JØRGEN, Gaardejer,
»Anelund«, Løgager, Funder,

er født i Balle Sogn 23. 2. 1910. Forældre: Jens Laursen og Hustru Kirstine, f. Sørensen. Jørgen Laursen er gift med Anna, f. Borring i Them 1. 12. 1912. Forældre: Rasmus Borring og Hustru Ane Tomine, f. Andersen. I Ægteskabet er 3 Børn: Karna 4. 9. 1936, Ejnar 19. 9. 1937 og Per 10. 7. 1940. Jørgen Laursen købte 1. 11. 1935 Matr. Nr. 6a af sin Far, der havde ejet den siden 1916. Tidligere har Hans Jensen ejet den mange Aar. Arealet er 74 Tdr. Ld. og normal Besætning 24 Køer plus Opdræt, 1 Hest, Traktor, 8 Søer og 60 Svin.

Ejdsk. 85.000 Kr. Hestestalden er opført 1917, Svine-
stalden ca. 1930, mens de øvrige Bygninger er ældre.

LAURSEN, LAURITS, Gaardejer,

»Forten«, Rustrup, Silkeborg,
er født i Them 10. 4. 1885. Forældre: Rasmus Laursen
og Hustru Anna, f. Jensen. Laurits Laursen er gift
med Barbara, f. Mahler paa Samsø 16. 12. 1898. For-
ældre: Jørgen Rasmussen Mahler og Hustru Anna Mar-
grethe, f. Pedersen. I Ægteskabet er 1 Barn: Jørgen
31. 8. 1940. Laurits Laursen købte i 1913 Jorden Matr.
Nr. 1k, som blev udstykket fra Fødegaarden »Ru-
strupgaard«. Arealet er 57 Tdr. Ld. og normal Besæt-
ning 8 Køer plus Opdræt, 2 Heste, 3 Søer og 20 Svin.
Ejdsk. 60.000 Kr. Bygningerne er opført 1913 paa nær
Hønehuset, som er bygget senere.

LAURSEN, LAURS PETER, Gaardejer,

»Damgaard«, Fogstrup, Them,
er født her paa Gaarden 11. 3. 1884. Forældre: Frede-
rik Laursen og Hustru Johanne, f. Christensen. Laurs
P. Laursen er gift med Petra, f. Mortensen i Vorret,
Them, 7. 9. 1887. Forældre: Peter Mortensen og Hustru
Ane, f. Pedersen. I Ægteskabet er 10 Børn: Anna, Jens,
Karl, Ingemann, Henry, Agnes, Gunnar, Robert, Hilda
og Betty. Laurs P. Laursen overtog i 1908 Gaarden
Matr. Nr. 4a efter sin Far, der havde ejet den siden
1878 og da købt den af Brdr. Hansen. Arealet er 43 ha
og normal Besætning 20 Køer plus Opdræt, 2 Heste,
Traktor, 3 Søer og 30 Svin. Ejds. 83.000 Kr. Stuehuset
er opført 1878 og de øvrige Bygninger 1886, dog er
Stakladen bygget siden.

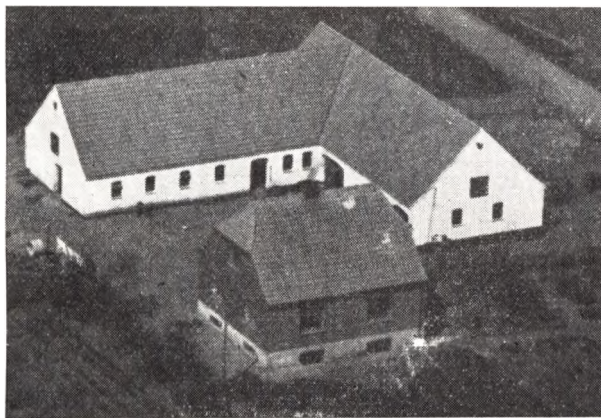

LAURSEN, MORTEN, Gaardejer,

»Højgaard«, Løgager, Funder,
er født i Balle 26. 5. 1906. Forældre: Jens Laursen og
Hustru Mette Kirstine, f. Sørensen. Morten Laursen er
gift med Magda, f. Pedersen i Sandby, Sjælland, 8. 6.
1915. Forældre: Johannes Pedersen og Hustru Laurine,
f. Hansen. I Ægteskabet er 6 Børn: Kjeld 23. 4. 1941,
Jørn 13. 9. 1943, Poul Erik 29. 10. 1945, Kirsten 3. 7.
1948, Bente 22. 10. 1949 og Annie 23. 11. 1952. Morten
Laursen købte i 1937 Jorden Matr. Nr. 1i og 1k, som
blev udstykket fra »Løgagergaard«. Arealet er 18 ha
og normal Besætning 10 Køer plus Opdræt, 2 Heste,
4—10 Søer og der fedes ca. 30 Svin aarlig. Ejds. 34.000
Kr. Bygningerne er opført af Laursen i 1937.

LAURSEN, NIELS, Gaardejer,

»Hummelsøgaard«, Them,
er født her paa Gaarden 23. 2. 1905. Forældre: Jens

Laursen og Hustru Kirstine, f. Jensen. Niels Laursen
er gift med Gudrun, f. Overgaard Pedersen i Them
12. 8. 1913. Forældre: Søren Overgaard Pedersen og
Hustru Kirsten. I Ægteskabet er 5 Børn: Ester 8. 10.
1935, Carsten 16. 9. 1937, Iver 17. 12. 1942, Asger 1. 12.
1945 og Anny 30. 1. 1953. Niels Laursen købte i 1932
Gaarden Matr. Nr. 16a af sin Far, der havde ejet den
siden 1904. Arealet er 13 ha og normal Besætning 10
Køer plus Opdræt, 2 Heste, 3 Søer og 20 Svin. Ejds.
40.000 Kr. Stuehuset er opført 1912, Kostalden 1912,
mens de øvrige Bygninger er ældre, men ombyggede
gennem Tiden.

LAURSEN, RASMUS, Gaardejer,

»Røstrupgaard«, Silkeborg,
er født her paa Gaarden 18. 12. 1920. Forældre: Jens
Laursen og Hustru Erna, f. Madsen. Rasmus Laursen
er gift med Sonja, f. Bach i Mollerup 2. 4. 1924. For-
ældre: Niels Bach og Hustru Johanne, f. Sørensen. I
Ægteskabet er 2 Børn: Jens 25. 3. 1949 og Jonna 25.
12. 1952. Rasmus Laursen overtog 1. 5. 1958 Gaarden
Matr. Nr. 1a m. fl. efter sin Far, der havde ejet den
siden 1919, men den har gennem 3—4 Generationer
været i Slægtens Eje. Arealet er 90 Tdr. Ld. og normal
Besætning er 15 Køer plus Opdræt, Traktor, 2
Søer og 50 Svin. Ejds. 85.000 Kr. Bygningerne er op-
ført for ca. 100 Aar siden, men siden omforandrede.
Laden er opført 1953.

LASSEN, FRITS, Bestyrer,

»Rødbækshus«, Them,
er født i Serup 12. 11. 1928. Forældre: Sofus Lassen
og Hustru Marie, f. Mikkelsen. Frits Lassen er gift
med Elly Grethe, f. Dyrager i Ans, Grønbæk, 11. 3.
1933. Forældre: Niels M. Dyrager og Hustru Alma In-
geborg, f. Pedersen. I Ægteskabet er 2 Børn: Anette
Irene 4. 9. 1953 og Per 10. 5. 1957. Frits Lassen bestyr-
er Gaarden, som ejes af Staten til Skovfogedbolig.
Arealet er 21 Tdr. Ld. og normal Besætning 7 Køer
plus Opdræt, 2 Heste og 4 Søer.

LOUTDAL, SØREN FREDERIKSEN, Husmand,

Loutdal Skov, Them,
er født her paa Ejendommen 8. 2. 1893. Forældre: An-
dreas A. Frederiksen og Hustru Nikoline, f. Sørensen.
Søren F. Loutdal er gift med Laura, f. Jensen i Kerte-
minde 29. 7. 1891. Forældre: Chr. Jensen og Hustru
Mette, f. Nielsen. I Ægteskabet er 7 Børn: Ingrid, Gud-
run, Ragnhild, Otto, Gunner, Sigrid og Viggo. Søren F.
Loutdal overtog i 1918 Ejendommen Matr. Nr. 2g efter
sin Far, der havde ejet den siden ca. 1885. Tidligere
har Johan Johansen ejet den i en Aarrække. Arealet
er 8½ Td. Ld. og normal Besætning 4 Køer plus Op-
dræt og 1 Hest. Ejds. 23.000 Kr. Stuehuset er opført
1927, Udhuset 1954 og Hønehuset 1902. Loutdal har i
35 Aar været Organist ved Them Kirke.

MIKKELSEN, BØRGE, Husmand,

Asklev, Christianshede,
er født i Funder 10. 4. 1922. Forældre: Micael Mikkelsen
og Hustru Danine, f. Andersen. Børge Mikkelsen
er gift med Grethe, f. Nielsen i Frederiksdal 14. 4.
1917. Forældre: Jens Chr. Nielsen og Hustru Ingeborg.
I Ægteskabet er 1 Barn: Karsten 15. 6. 1953. Børge
Mikkelsen købte 9. 2. 1952 Ejendommen Matr. Nr. 2h
af Chr. Mortensen. Tidligere har P. Vest Jensen ejet
den i 33 Aar. Arealet er 14 Tdr. Ld. og normal Be-
sætning 6 Køer plus Opdræt, 2 Heste, 2 Søer og 25
Svin. Ejds. 30.000 Kr. Bygningerne er opført 1936 ef-
te Brand, dog har Mikkelsen i 1956 tilbygget Kostal-
den og i 1958 Maskinhuset.

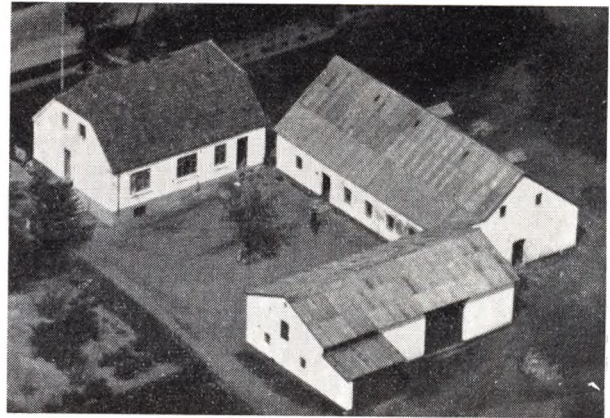
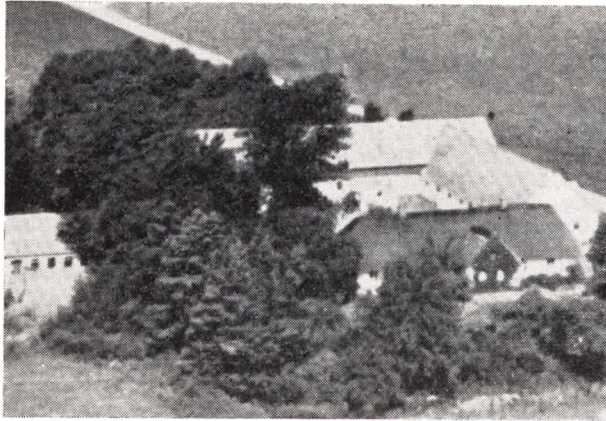

MIKKELSEN, OVE, Forpagter,
 »Vestergaard«, Fogstrup, Them,
 er født her paa Gaarden 18. 2. 1925. Forældre: Rasmus Mikkelsen og Hustru Else, f. Therkelsen. Ove Mikkelsen er gift med Britta, f. Mikkelsen i Fogstrup, Them, 13. 1. 1935. Forældre: Magnus Mikelsen og Hustru Herdis, f. Christensen. I Ægteskabet er 1 Barn: Kirsten 15. 11. 1956. Ove Mikkelsen har Gaarden Matr. Nr. 5a i Forpagtning, der ejes af hans Far, som har haft den siden 1922. Gaarden har i 300 Aar været i Slægtens Eje. Arealet er 127½ Td. Ld. og normal Besætning 17 Køer plus Opdræt, 1 Hest, Traktor, 3 Søer og der felles ca. 50 Svin aarlig. Ejds. 58.000 Kr. Stuehuset er opført 1796, men siden repareret, Kostalden 1904, Laden 1925 og Redskabshuset 1943. Mikkelsens Far har haft forskellige Tillidshverv i Sognet.

MORTENSEN, JENS, Gaardejer,
 »Anneberg«, Vorret, Them,
 er født her paa Gaarden 12. 7. 1892. Forældre: Alma Karoline, f. Jensen i Rostrupgaard, Them, 25. 1. 1899. Forældre: Thøger Jensen og Hustru Ellen, f. Olsen. I Ægteskabet er 5 Børn: Egon 21. 7. 1921, Thorkild 6. 3. 1923, Osvald 22. 10. 1925, Edmund 6. 11. 1926 og Preben 27. 5. 1932. Jens Mortensen overtog i 1917 Gaarden Matr. Nr. 2a efter sin Far, der havde ejet den siden 1884 og da købt den af Anders Christensen, som havde den i mange Aar. Arealet er 61 Tdr. Land og normal Besætning 10—12 Køer plus Opdræt, 4 Søer og der fedes ca. 50 Svin aarlig. Ejds. 50.000 Kr. Stuehuset er opført 1906 og Udhusene 1915.

MUNK, NIELS, Gaardejer,
 Vorret, Them,
 er født her paa Gaarden 23. 11. 1914. Forældre: Marius Munk og Hustru Mette, f. Hansen. Niels Munk er gift med Else, f. Johansen i Gl. Rye 10. 9. 1924. Forældre: Johannes Johansen og Hustru Martha, f. Pedersen. I Ægteskabet er 3 Børn: Hanne 21. 11. 1948, Eva 10. 1. 1953 og Leo 12. 10. 1955. Niels Munk overtog i 1946 Gaarden Matr. Nr. 6c efter sin Far, der havde købt den i 1912 af Chr. Larvet, der havde ejet den mange Aar. Arealet er 30 ha og normal Besætning 10 Køer plus Opdræt, 1 Hest, Traktor, 2 Søer og 24 Svin. Ejds. 48.000 Kr. Maskinhuset er opført ca. 1923, mens de øvrige Bygninger er ældre.

MUNK, POUL, Gaardejer,
 »Højgaard«, Them,
 er født i Gjern-Skanderup 2. 9. 1905. Forældre: Magnus Jensen Munk og Hustru Jørgine, f. Jensen. Poul Munk er gift med Clara, f. Møller i Gjern-Skanderup

12. 8. 1913. Forældre Karl Møller og Hustru Else, f. Rasmussen. I Ægteskabet er 4 Børn: Magnus 5. 9. 1939, Svend Aage 25. 6. 1943, Jens Henrik 17. 1. 1946 og Ragnhild 24. 11. 1952. Poul Munk købte i 1936 Gaarden Matr. Nr. 9c af Peter Rasmussen, der byggede den i 1930. Arealet er 12 ha og normal Besætning 10 Køer plus Opdræt, Traktor, 4 Søer og der fedes ca. 30 Svin aarlig. Ejds. 58.000 Kr. Bygningerne er opført 1930, dog har Munk i 1954 tilbygget Kostalden samt Maskinhus i 1953. Munk har været Medlem af Menighedsraad og Skolekommission.

MÆRKER, ANTON, Bestyrer,
 Jævndal, Them,
 er født i Salten, Them, 2. 2. 1907. Forældre: Micael Mærker og Hustru Petra, f. Agerskov. Anton Mærker bestyrer Ejendommen Matr. Nr. 11 for sin Mor. Mærkers Forældre købte i 1943 Ejendommen af Peder Kusk, og før igen har Peter Sørensen ejet den i lang Tid. Arealet er 5 Tdr. Land og normal Besætning er 2 Køer plus Opdræt, 1 Hest og 4 Svin. Ejds. 15.000 Kr. Mærkers Far har før i 20 Aar ejet den anden Ejendom i Sognet.

NIELSEN, ANTON, Husmand,
 Salten Skov, Them,
 er født i Fogstrup, Them, 6. 11. 1914. Forældre: Jørgen Nielsen og Hustru Kirstine, f. Laursen. Anton Nielsen er gift med Jenny, f. Christensen i Funder 19. 4. 1924. Forældre: Frederik Christensen og Hustru Marie, f. Bækgaard. I Ægteskabet er 4 Børn: Birthe 20. 9. 1946, Inge Marie 11. 1. 1950, Jørgen 31. 3. 1954 og Lissy 11. 6. 1958. Anton Nielsen købte i 1946 Ejendommen Matr. Nr. 3c af Rasmus Mikkelsen, der havde ejet den i 20 Aar. Arealet er 14 Td. Ld. og normal Besætning 6 Køer plus Opdræt, 2 Heste, 1 So og der fedes ca. 10 Svin aarlig. Ejds. 30.000 Kr. Laden er opført ca. 1948, mens de øvrige Bygninger er ældre, men gennem Tiden omforandrede, bl. a. har Nielsen i 1950 paalagt fast Tag.

NIELSEN, ARNE, Gaardejer,
 »Alkenbjerg«, Hjortsballe, Them,
 er født i Sognet 24. 3. 1923. Forældre: Marinus Nielsen og Hustru Marie, f. Kristensen. Arne Nielsen er gift med Inga, f. Zakariassen i Them 18. 8. 1931. Forældre: Agner Zakariassen og Hustru Klara, f. Kristensen. I Ægteskabet er 2 Børn: Alice 15. 12. 1948 og Leif 10. 3. 1952. Arne Nielsen købte 7. 5. 1948 Gaarden Matr. Nr. 5b af Th. Nielsen, der havde ejet den i ca. 27 Aar. Arealet er 23 Tdr. Ld. og normal Besætning 10 Køer plus Opdræt, Traktor, 4 Søer og ca. 30 Svin. Ejds.

32.000 Kr. Stuehuset er opført 1932, Kostalden 1951, mens de øvrige Bygninger er ældre. Nielsen er Formand for Husmandsforeningen.

NIELSEN, JOHANNES WOETMANN, Forpagter,

»Skovridergaarden«, Them,
er født i Rostrup, Them, 8. 10. 1912. Forældre: Peter Woetmann Nielsen. Johs. W. Nielsen er gift med Randi, f. Zacho Jørgensen her paa Gaarden 2. 4. 1920. Forældre: Thorvald Jørgensen og Hustru Emilie, f. Davidsen. I Ægteskabet er 4 Børn: Peter 13. 4. 1945, Poul 7. 8. 1947, Eva 30. 4. 1950 og Ole 2. 6. 1955. Johs. W. Nielsen har Gaarden Matr. Nr. 3a i Forpagtning, og den ejes af hans Svigerfar, der har haft den i ca. 40 Aar. Gaarden har gennem 4—5 Generationer været i Slægtens Eje. Arealet er ca. 22 ha og normal Besætning 18 Køer plus Opdræt, 4 Heste, 4 Søer og ca. 30 Svin, men der findes for Tiden ingen Besætning, da Gaarden drives kvægløs. Ejds. 90.000 Kr. Bygningerne er opført 1880—85 efter Brand, dog er der i 1918 bygget ny Kostald. Tidligere har Nielsen i 11 Aar været Hotelejer og Biografejer i Sognet.



NIELSEN, KONRAD, Boelsmand,

»Brandedal«, Silkeborg,
er født i Kragelund 7. 4. 1912. Forældre: Chr. Nielsen og Hustru Nielsine. Konrad Nielsen er gift med Signe, f. Knudsen i Them 29. 7. 1918. Forældre: Møller Knudsen og Hustru Kristine, f. Laursen. I Ægteskabet er 3 Børn: Verner 28. 8. 1945, Poul Erik 31. 3. 1949 og Ella 7. 7. 1951. Konrad Nielsen købte i 1945 Ejendommen Matr. Nr. 1d af Harry Hesselbæk Borring, men før har Niels P. Rasmussen ejet den. Arealet er 24 Tdr. Land og normal Besætning 6 Køer plus Opdræt, Traktor, 3 Søer og der fedes ca. 10 Svin aarlig. Ejds. 20.000 Kr. Bygningerne er opført ca. 1912.

NIELSEN, NIELS CHR. Husmand,

»Marienlyst«, Virklund,
er født i Silkeborg 27. 4. 1904. Forældre: Viggo Nielsen og Hustru Petra, f. Pedersen. Niels Chr. Nielsen er gift med Agnes, f. Hansen i Linaa 25. 10. 1902. Forældre: Niels Hansen og Hustru Sørine, f. Nielsen. I Ægteskabet er 5 Børn: Niels Aage, Annie Sørine, Mary Elise, Knud Otto og Leif Fristed. Niels Chr. Nielsen købte 11. 12. 1950 Ejendommen Matr. Nr. 3p af Murer Just Christensen. Tidligere Ejere har været Thomsen og Chr. Adolf Sørensen. Arealet er 15 Tdr. Land og



normal Besætning 4 Køer plus Opdræt, 1 Hest og Fjerkræ. Ejds. 22.000 Kr. Jorden er i 1927 udstykket fra »Kristinedal«. Tidligere har Nielsen i 4 Aar ejet »Overgaard« i Ø. Bording.

NIELSEN, THOMAS, Husmand,

Salten Gl. Mølle, Them,
er født i Hvingdingdal 22. 12. 1906. Forældre: Chr. P. Nielsen og Hustru Anna Marie. Thomas Nielsen er gift med Ingrid Kirstine, f. Torp i Viborg 7. 5. 1913. Forældre: Viggo Torp og Hustru Johanne. I Ægteskabet er 3 Børn: Lilli Torp 25. 5. 1936, Orla Dalsgaard 8. 11. 1939 og Egon Chr. 8. 12. 1941. Thomas Nielsen købte i 1938 Ejendommen Matr. Nr. 7o og 8p m. fl. af Thøger Christensen, der havde den i 15 Aar. Arealet er 4 Tdr. Land og normal Besætning 3 Køer plus Opdræt, 2 Søer og 3 Svin. Ejds. 15.000 Kr. Bygningerne er opført for 100—150 Aar siden men siden omformede.

NIELSEN, THORVALD, Arbejdsmand,

Salten Mark, Them,
er født i Funder 12. 5. 1900. Forældre: Peter Nielsen og Hustru Sørine, f. Lindhardt. Thorvald Nielsen er gift med Ida, f. Pedersen i Them. Forældre: Anton Pedersen og Hustru Marie, f. Andersen. I Ægteskabet er 3 Børn: Johanne 1. 9. 1921, Lilly 20. 9. 1922 og Henry 14. 1. 1931. Thorvald Nielsen købte i 1922 Huset Matr. Nr. 9e af Karl Rasmussen. Nielsen købte i 1928 11½ Td. Land Jord til og oprettede Landejendom. Arealet i Dag er 12½ Td. Land og normal Besætning 6 Køer plus Opdræt, 2 Heste, 1 So og 10 Svin. For Tiden er der ingen Besætning, da Nielsen i 1946 solgte de 11½ Td. Land Jord fra igen. Ejds. 15.000 Kr. Udhuset er opført 1928 mens Stuehuset er ældre.

NIELSEN, VAGN, Gaardejer,

»Hedevang«, Sepstrup, Christianshede,
er født i »Lundkrog«, Them 4. 7. 1927. Forældre: Marinus Nielsen og Hustru Marie, f. Christensen. Vagn Nielsen er gift med Rita, f. Olesen her paa Ejendommen 13. 5. 1932. Forældre: Ole Olesen og Hustru Sørine, f. Sørensen Vestergaard. I Ægteskabet er 3 Børn: Karsten 3. 2. 1952 og Tvillingerne Tove og Finn 21. 11. 1953. Vagn Nielsen overtog i 1951 Ejendommen Matr. Nr. 2e efter sine Svigerforældre, der havde ejet den i ca. 30 Aar, men den har siden 1899 været i Slægtens Eje. Arealet er 27 Tdr. Land og normal Besætning 6 Køer plus Opdræt, 2 Heste, 2 Søer og 10 Svin. Ejds. 22.000 Kr. Stuehuset er opført 1932, Laden 1937, Hønseshuset 1948 mens de øvrige Bygninger er ældre.



NIELSEN, VIGGO, Husmand,
»Peterslyst«, Virklund,

er født i Sinding 8. 5. 1903. Forældre: Søren P. Nielsen og Hustru Hanne, f. Pedersen. Viggo Nielsen er gift med Eva, f. Laursen i Them 30. 11. 1907. Forældre: Laurs Laursen og Hustru Petra, f. Pedersen. I Ægteskabet er 1 Barn: Anny 9. 6. 1935. Viggo Nielsen købte i 1932 Ejendommen Matr. Nr. 6c af Aage Johansen, og tør igen har Rasmus Hansen ejet den mange Aar. Arealet er 35 Tdr. Land og normal Besætning 8 Køer plus Opdræt, 2 Heste, 1 So og 10 Svin. Ejds. 22.000 Kr. Jorden er udstykket fra »Gunildshøj« ca. 1870 og Bygningerne opført ca. 1892 efter Brand. Nielsen har i 2 Perioder været Medlem af Sogneraadet.



OLESEN, CHR., Gaardejer,
Løgager, Hedehuse, Funder,

er født i Egelund, Them 7. 8. 1898. Forældre: Peter Olesen og Hustru Signe. Chr. Olesen er gift med Elna, f. Nielsen i Astrup v. Hjørring 27. 9. 1898. Forældre: Lars Chr. Nielsen og Hustru Nikoline, f. Nielsen. I Ægteskabet er 7 Børn: Egon 12. 4. 1925, Villy 11. 10. 1926, Ruth 9. 5. 1928, Inger 13. 7. 1930, Henry 13. 5. 1933, Margit 4. 7. 1939 og Aase 20. 9. 1942. Chr. Olesen købte i 1924 Gaarden Matr. Nr. 11a af Micael Kristensen, der havde ejet den i 44 Aar. Tidligere har Chr. Rasmussen ejet den. Arealet er 53 Tdr. Land og normal Besætning 9 Køer plus Opdræt, 2 Heste, 3 Søer og 10 Svin. Ejds. 31.000 Kr. Stuehuset er ca. 100 Aar gammelt, Kostalden opført 1913, Laden 1917 mens de øvrige Bygninger er ældre.



OLSEN, HENRY KNUD, Gaardejer,
Virklund,

er født i Brendrup paa Fyn 15. 3. 1924. Forældre: Peder Olsen og Hustru Emma, f. Sørensen. Henry K. Olsen er gift med Kamma, f. Madsen i Funderholme 7. 6. 1918. Forældre: Rasmus Madsen og Hustru Marie. I Ægteskabet er 4 Børn: Marie 19. 8. 1946, Torben 7. 10. 1951, Emma 29. 4. 1955 og Lis 15. 1. 1958. Henry K. Olsen købte i 1955 Ejendommen. Tidl. har Karl Jensen ejet den fra 1944 og tidligere Ejere før har været Poulsen, Vilhelm Rasmussen og Anders Hansen. Arealet i Dag er 22 Tdr. Land og normal Besætning 7 Køer plus Opdræt, 2 Heste og 6 Svin. Ejds. 26.000 Kr. Bygningerne er opført ca. 1864, men siden ombyggede, bl. a. har Olsen paalagt Stuehuset fast Tag samt ombygget Laden.



OLSEN, MARTIN, Husmand,
»Pedersminde«, Salten Skov, Them,

er født i Hinge 24. 9. 1928. Forældre: Johannes Olsen og Hustru Anna, f. Pedersen. Martin Olsen er gift med Gerda, f. Sørensen i Rødebæk, Them 14. 3. 1929. Forældre: Niels Chr. Sørensen og Hustru Astrid, f. Rasmussen. I Ægteskabet er 3 Børn: Jørgen 29. 1. 1951 og Kaj og Ole 17. 1. 1956. Martin Olsen købte i 1954 Ejendommen Matr. Nr. 3b af Rasmus Christiansen, der havde ejet den ca. 12 Aar. Arealet er 20 Tdr. Land og normal Besætning 10 Køer plus Opdræt, 2 Heste, 3 Søer og ca. 30 Svin. Ejds. 40.000 Kr. Stuehuset er opført ca. 1888 og Udbygningerne 1918—20.

OLESEN, KARL, Gaardejer,

»Rosenborg«, Virklund,

er født i Them 5. 7. 1905. Forældre: Anders Olesen og Hustru Mathilde, f. Christensen. Karl Olesen er gift med Sigrid Marie, f. Bording i Them 1. 6. 1910. Forældre: Rasmus Bording og Hustru Mine, f. Andersen. I Ægteskabet er 2 Børn: Verner 5. 6. 1932 og Margit 6. 4. 1938. Karl Olesen købte i 1931 Gaarden Matr. Nr. 7a af Jens Woodmann, der havde ejet den i 40 Aar. Arealet er i Dag 42 Tdr. Land men var før større, da Olesen har frasolgt 3 Tdr. Ld. Normal Besætning er 11 Køer plus Opdræt, 2 Heste, 4 Søer og der fedes ca. 50 Svin aarlig. Ejds. 44.000 Kr. Stuehuset er ca. 100 Aar gammelt, Kostalden ombygget 1943 og de øvrige Bygninger er opført 1907—08.

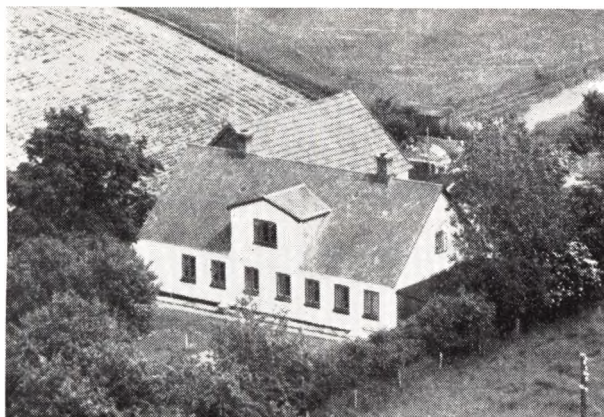

OLSEN, NIELS CHR., Tømrer og Husmand,

»Borg«, Bakkbjerg, Them,

er født i Salten Skov 17. 8. 1908. Forældre: Hans Chr. Olsen og Hustru Marie, f. Christiansen. Niels Chr. Olsen er gift med Henny, f. Kristensen i Bakkbjerg, Them 29. 6. 1917. Forældre: Kresten Kristensen og Hustru Maren, f. Nielsen. I Ægteskabet er 2 Børn: Lissy 24. 9. 1938 og Thora 30. 5. 1940. Niels Chr. Olsen købte 1. 10. 1937 Ejendommen Matr. Nr. 26b af Karl Enevoldsen, der havde ejet den mange Aar. Arealet er 6 Tdr. Land og normal Besætning 2 Køer plus Opdræt, og ca. 200 Høns. Ejds. 18.000 Kr. Bygningerne er opført for ca. 100 Aar siden men siden omforandrede, bl. a. har Olsen bygget Kvist paa Stuehuset samt moderniseret. Siden 1926 har Olsen tillige arbejdet som Tømrer i Sognet.

OLESEN, OLE, Husmand,

Sepstrup, Christianshede,

er født i Sepstrup, Them 11. 3. 1899. Forældre: Anders Olesen og Hustru Mathilde, f. Gravgaard Kristensen. Ole Olesen er gift med Sørine, f. Sørensen Vestergaard i Thorning 20. 6. 1899. Forældre: Søren S. Vestergaard og Hustru Nikoline, f. Mathiasen Mærker. I Ægteskabet er 4 Børn: Mathilde 14. 6. 1923, Hilda 22. 7. 1924, Richardt 13. 3. 1927 og Rita 13. 5. 1931. Ole Olesen købte i 1950 Ejendommen Matr. Nr. 2p af Peter Korshøj, der havde ejet den i ca. 8 Aar. Arealet er 25 Tdr. Land og normal Besætning 6 Køer plus Opdræt, Traktor, 2 Søer og 6 Svin. Ejds. 21.000 Kr. Bygningerne er opført 1938. Tidligere har Olesen i ca. 30 Aar ejet sit Fødehjem i Sepstrup.

OLESEN, OLE, Husmand,

»Banbjerg«, Funder,

er født i Sepstrup, Them 5. 1. 1890. Forældre: Peder Olesen og Hustru Signe. Ole Olesen er gift med Kirstine, f. Nielsen i Them 23. 11. 1894. Forældre: Jens Nielsen og Hustru Signe. I Ægteskabet er 8 Børn: Peter, Anna, Petra, Svend Aage, Herma, Thomas, Jens og Bodil. Ole Olesen købte i 1915 Ejendommen Matr. Nr. 12a af Chr. Mortensen. Tidligere har Anton Jespersen ejet den. Arealet er 20 Tdr. Land og normal Besætning 6 Køer plus Opdræt, 2 Heste, 2 Søer og 6 Svin. Ejds. 18.000 Kr. Stuehuset er opført ca. 1910, Ø. Hus 1928, Kostald og Lade 1941. Olesen har været Medlem af Skolekommissionen.

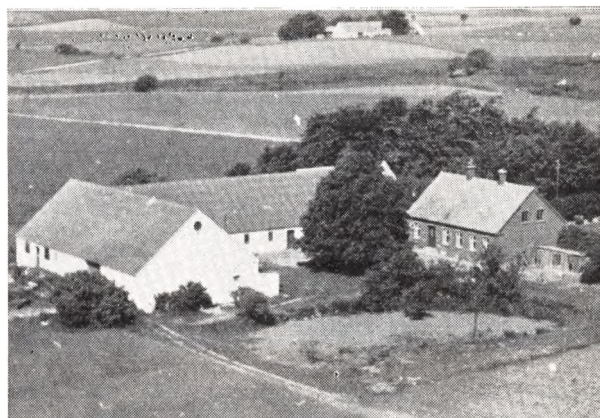

OLESEN, OLE LAURITS, Gaardejer,

»Løgelmosegaard«, Salten Skov, Them,

er født her paa Gaarden 24. 6. 1906. Forældre: Hans Chr. Olesen og Hustru Marie, f. Christiansen. Ole L. Olesen overtog i 1946 Gaarden Matr. Nr. 2c efter sin Far, der havde ejet den siden ca. 1903, men den har gennem 4—5 Generationer været i Slægtens Eje. Arealet er 50 Tdr. Land og normal Besætning 11 Køer plus Opdræt, 2 Heste, 4 Søer og der fedes ca. 40 Svin aarlig. Ejds. 60.000 Kr. Bygningerne er opført af Olesens Far siden 1903, Udhusene 1940 efter Brand og Maskinhuset 1927—28.



OLESEN, RICHARDT, Landmand,

»Vesterlund«, Sepstrup, Christianshede,

er født i Sepstrup, Them 13. 3. 1927. Forældre: Ole Ole-

sen og Hustru Sørine, f. Sørensen Vestergaard. Richardt Olesen er gift med Marie, f. Laursen i Brande, Them 4. 12. 1929. Forældre: Laurs Laursen og Hustru Laura, f. Pedersen. I Ægteskabet er 3 Børn: Villy 7. 2. 1950, Sonja 2. 8. 1951 og Eva 20. 10. 1953. Richardt Olesen købte i 1949 Ejendommen Matr. Nr. 11 af Jens Chr. Agerskov, men før har Rasmus Rasmussen ejet den i lang Tid. Arealet er 30 Tdr. Land og normal Besætning 7 Køer plus Opdræt, Traktor, 2 Søer og 5 Svin. Ejds. 21.000 Kr. Bygningen er opført 1914.



OLESEN, THORVALD, Gaardejer,

»Granly«, Løgager, Funder, er født her paa Gaarden 26. 2. 1910. Forældre: Ole S. Olesen og Hustru Mette, f. Eriksen. Thorvald Olesen er gift med Ingeborg, f. Rasmussen i Them 4. 11. 1918. Forældre: Niels P. Rasmussen og Hustru Thyra, f. Olsen. I Ægteskabet er 1 Barn: Grethe 12. 10. 1941. Thorvald Olesen overtog i 1939 Gaarden Matr. Nr. 2b efter sin Far, men Olesen er 3. Generations Ejer af Gaarden. Arealet er 111 Tdr. Land og normal Besætning 10 Køer plus Opdræt, 1 Hest, Traktor, 2 Søer og 20 Svin. Ejds. 40.000 Kr. Stuehuset er opført 1924, Kostalden ca. 1934, Maskinhuset 1945—46, mens de øvrige Bygninger er ældre.



OVERGAARD, EJNER, Gaardejer,

»Hedely«, Them, er født her paa Gaarden 3. 9. 1924. Forældre: Søren Overgaard og Hustru Kirsten, f. Pedersen. Eju... Over-

gaard er gift med Othilia, f. Jensen i Hem 21. 2. 1924. Forældre: Jens P. Jensen og Hustru Katrine. I Ægteskabet er 2 Børn: Bjarne 27. 12. 1952 og Henning 23. 10. 1955. Ejner Overgaard købte i 1952 Gaarden Matr. Nr. 1a1 af sin Far, der havde ejet den siden 1906. Gaarden er udstykket fra Loudal Skovgaard og har været i Slægtens Eje gennem 3 Generationer. Arealet er 100 Tdr. Land og normal Besætning 14 Køer plus Opdræt, 3 Heste, 4 Søer og der fedes ca. 80 Svin aarlig. Ejds. 63.000 Kr. Bygningerne er opført af Overgaards Far ca. 1906 men siden er Laden blevet tilbygget.

PEDERSEN, AKSEL, Boelsmand,

»Toftbjerglund«, Them, er født i Tømmerby 14. 7. 1924. Forældre: Peder Pedersen og Hustru Katrine, f. Bendtsen. Aksel Pedersen er gift med Betty, f. Laursen i Fogstrup 16. 12. 1925. Forældre: Laust P. Laursen og Hustru Petrea, f. Mortensen. I Ægteskabet er 2 Børn: Bente 17. 2. 1951 og Tonny 21. 3. 1955. Aksel Pedersen købte i 1950 Ejendommen Matr. Nr. 8c og 9b af Peter Gert Jensen, der havde ejet den mange Aar. Arealet er 11 Tdr. Ld. og normal Besætning 6 Køer plus Opdræt, 2 Heste, 2 Søer og 10 Svin. Ejds. 30.000 Kr.

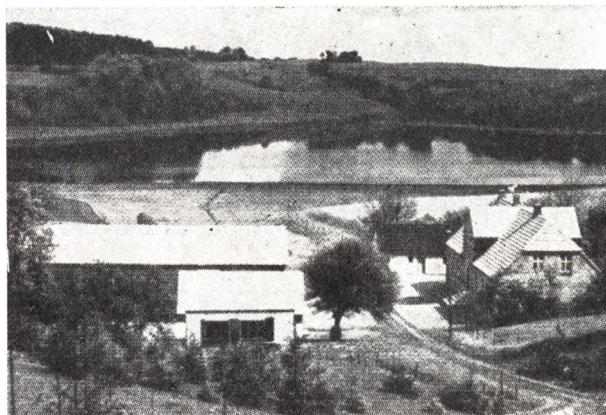

PEDERSEN, ANTON, Gaardejer,

»Hørrelund«, Them, er født i Hedensted 10. 1. 1905. Forældre: Peter Pedersen og Hustru Mariane, f. Pedersen. Anton Pedersen er gift med Ane, f. Sehested Nielsen i Grauballe 5. 6. 1901. Forældre: Niels Sehested Nielsen og Hustru Mette Marie, f. Vinther. I Ægteskabet er 2 Børn: Egon 25. 1. 1931 og Elna 3. 6. 1934. Anton Pedersen købte i 1940 Gaarden Matr. Nr. 11a af sin Far, der havde ejet den siden 1919. Tidligere har der været Fattiggaard her. Arealet er 116 Tdr. Ld. og normal Besætning ca. 38 Køer plus Opdræt, Traktor, 6 Søer, 50 Svin og 250 Høns. Ejds. 150.000 Kr. Bygningerne er opført 1927 Svinestald og Maskinhus dog først 1951. Tidligere har Pedersen i 11 Aar ejet en anden Ejendom i Sognet.

PEDERSEN, ARNE MØLLER, Gartner,

Jævndal Planteskole, Them, er født i Glarbo, Them, 11. 11. 1917. Forældre: Peter Alfred Pedersen og Hustru Gerda Marie, f. Møller. Arne Møller Pedersen er gift med Grethe Dora, f. Olsen i Skuldelev paa Sjælland 29. 2. 1924. Forældre: Frederik Olsen og Hustru Valborg, f. Svendsen. I Ægteskabet er 2 Børn: Georg 24. 12. 1946 og Birgit Marie 24. 10. 1948. Arne M. Pedersen købte i 1946 Ejendommen Matr. Nr. 3c af Peter Andersen, der var født her.

Arealet er 6½ Td. Land og normal Besætning 4 Køer plus Opdræt, 2 Heste og 2 Søer. Der findes ingen Besætning mere, da Pedersen driver Jorden som Plan-teskole, og der er kun 1 Ko, 1 Kvie, 1 Hest, 1 So og 4 Svin. Ejds. 22.000 Kr. Stuehuset er opført 1930, mens Udhuset er meget ældre, men tilbygget 1917. Hønsehuset er opført 1929 og Garagen 1958.



PEDERSEN, ASGER, Gdr., Møllegaard, Sepstrup, Christianshede, er født i Løgager, Them, 12. 12. 1929. Forældre: Peter B. Pedersen og Hustru Mariane, f. Sørensen. Asger Pedersen købte i 1954 Gaarden Matr. Nr. 1 b af Rasmus Borring, der havde ejet den siden ca. 1929. Tidligere har Jens T. Jensen ejet den mange Aar. Arealet er 12 ha og normal Besætning 8 Køer plus Opdræt, Traktor, 5 Søer og der fedes ca. 30 Svin aarlig. Ejds. 26.000 Kr. Kostalden er udvidet ca. 1931, men de øvrige Bygninger er ældre.

PETERSEN, BØRGE RYGE, Gdr., »Stenbrogaard«, Them, er født her paa gaarden 15. 8. 1922. Forældre: Søren Pedersen og Hustru Johanne, f. Laursen. Børge R. Pedersen er gift med Ester Margrethe f. Rasmussen i Løgager, Them, 28. 4. 1925. Forældre: Johannes Rasmussen og Hustru Mette Marie, f. Mortensen. I Ægteskabet er 2 Børn: Finn Ryge 23. 4. 1947 og Elin Ryge 6. 7. 1956. Børge R. Pedersen overtog i 1946 Forpagtningen af Gaarden Matr. Nr. 5 a m. fl. og købte den i 1948 af sin Far, der har bygget den i 1908. Arealet er 30 Tdr. Land plus 6 Tdr. Land Skov. Normal Besætning er 10 Køer plus Opdræt, Traktor, 4 Søer og ca. 30 Svin. Ejds. 50.000 Kr. Bygningerne er opført 1908, dog er der siden tilbygget Maskinhus.

PEDERSEN, DANIEL, Husmand, Glarbo Ornecentral, Them, er født i Sdr. Vissing 19. 6. 1925. Forældre: Søren Peder Pedersen og Hustru Kirstine. Daniel Pedersen er gift med Ruth f. Christensen i Salten Skov, Them, 26. 2. 1927. Forældre: Magnus Christensen og Hustru Petra f. Jensen. I Ægteskabet er 3 Børn: Lissy 8. 3. 1947, Aase 3. 8. 1951 og Niels 17. 1. 1956. Daniel Pedersen købte 2. 8. 1949 Ejendommen Matr. Nr. 22 b af Peter Iversen, der havde ejet den ca. 21 Aar. Tidligere har Peter Andersen ejet den i lang Tid. Arealet er 12 Tdr. Land og normal Besætning 4 Køer plus Opdræt, 2 Heste, 2 Søer og 6 Svin, men der findes ingen Besætning, da Pedersen driver Ornecentral og har 24 Orner. Ejds. 25.000 Kr. Stuehuset er ca. 100 Aar gammelt

men siden omforandret, Udbygningerne ældre, dog har Pedersen i 1956 bygget Svinehus og Garage.

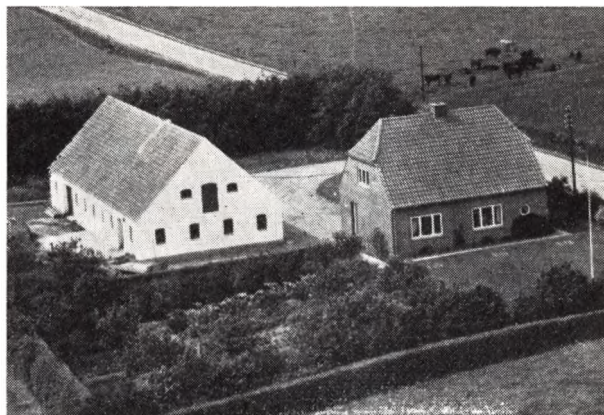

PEDERSEN, EJLER, Husmand, »Ørnshøj«, Salten, Them, er født i »Knudhus«, Them, 24. 4. 1909. Forældre: Chr. Pedersen og Hustru Thora. Ejler Pedersen er gift med Gudrun f. Rasmussen i Ø. Bording 18. 5. 1909. Forældre: Marius Rasmussen og Hustru Mathilde, f. Frandsen. I Ægteskabet er 1 Barn: Henning f. 27. 3. 1937. Ejler Pedersen købte i 1939 Jorden Matr. Nr. 7 z, som blev udstykket fra »Ørneborg«. Arealet er 8,3 ha og normal Besætning 8 Køer plus Opdræt, 2 Heste, 2 Søer og 7 Svin. Ejds. 42.000 Kr. Bygningerne er opført 1939 af Pedersen.

PEDERSEN, FRÆDERIK, Husmand, »Lyngkrog«, Them, er født i Sognet 14. 5. 1917. Forældre: Johan Pedersen og Hustru Ane Katrine f. Jensen. Fræderik Pedersen er gift med Erna f. Rasmussen i Them 31. 8. 1920. Forældre: Jens Rasmussen og Hustru Katrine. I Ægteskabet er 5 Børn: Ove, Egon, Bodil, Erling og Birgit. Fræderik Pedersen købte i 1947 Ejendommen Matr. Nr. 29 b af Steffen Nielsen, der havde ejet den ca. 40 Aar. Arealet er 6 Tdr. Land og normal Besætning 2 Køer plus Opdræt, 1 Hest og 3 Svin. Ejds. 14.000 Kr. Bygningerne er opført for ca. 100 Aar siden men siden omforandrede. Pedersen har paalagt fast Tag overalt.

PEDERSEN, JENS HORSBJERG, Gdr., Hjortsballe, Them, er født i Asklev, Them, 21. 12. 1927. Forældre: Peter Horsbjerg Pedersen og Hustru Kistine f. Jensen. Jens H. Pedersen er gift med Olga f. Pedersen i Svostrup 9. 3. 1928. Forældre: Niels Pedersen og Hustru Margrethe f. Sørensen. I Ægteskabet er 1 Barn: Torkil 12. 10. 1957. Jens H. Pedersen købte i 1955 Jorden Matr. Nr. 1 o som blev udstykket fra »Højvang«. Arealet er 25 Tdr. Land og normal Besætning er 6 Køer plus Opdræt, Traktor, 5 Søer og 10 Svin. Ejds. 32.000 Kr. Bygningerne er opført af Pedersen 1956.

PEDERSEN, GUNNER, Gdr., »Pedersminde«, Gjessø, Silkeborg, er født her paa Gaarden 10. 11. 1928. Forældre: Johannes Pedersen og Hustru Carla, f. Bruun Gunner Pedersen er gift med Lis f. Fisker i Funder 28. 3. 1928. Forældre: Aage Fisker og Hustru Othine, f. Pedersen. I Ægteskabet er 4 Børn: Eigil 31. 12. 1948, Flemming

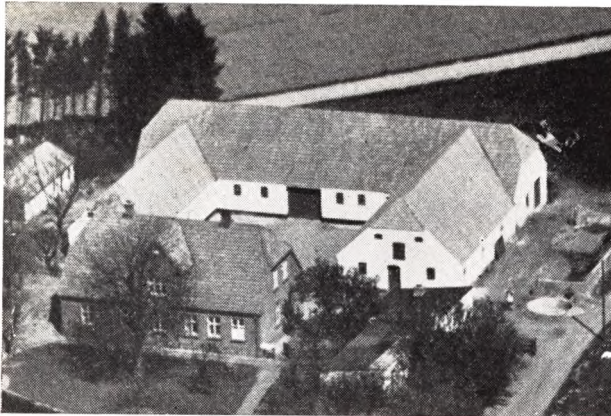

12. 3. 1952, Jørgen 28. 8. 1953 og Torben 4. 10. 1957. Gunner Pedersen overtog 1. 8. 1958 Gaarden Matr. Nr. 1 e m. fl. efter sin Far, der havde ejet den i ca. 40 Aar. Gaarden har gennem 3 Generationer været i Slægtens Eje. Arealet er 42 Tdr. Land og normal Besætning 12 Køer plus Opdræt, Traktor, 6 Søer og 35 Svin. Ejds. 54.000 Kr. Stuehuset er opført 1928. Laden 1932 og Kostalden ca. 1938. Svinehuset er ældre, men blevet omforandret bl. a. er der i 1941 paalagt nyt Tag. Inden Overtagelsen havde Pedersen haft Gaarden i Forpagtning i 3 Aar.

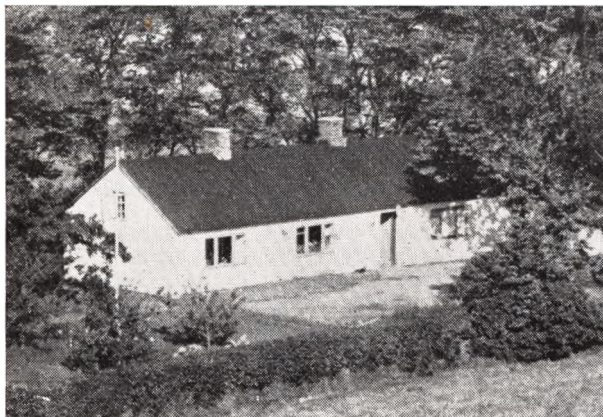

PEDERSEN, HANS, Husmand,
Tolstrup, Them,
er født i Grauballe 19. 12. 1915. Forældre: Niels Pedersen og Hustru Margrethe f. Sørensen. Hans Pedersen er gift med Nelly f. Johansen i Linde, Them, 22. 1. 1924. Forældre: Johannes Johansen og Hustru Katrine f. Rasmussen. I Ægteskabet er 3 Børn: Poul Erik 11. 3. 1945, Inger Lise 6. 3. 1948 og Anne Grethe 26. 4. 1952. Hans Pedersen købte i 1947 Ejendommen Matr. Nr. 1 c af Marius Jensen, der havde ejet den i ca. 30 Aar. Arealet er 4 Tdr. Land og normal Besætning 1 Ko plus Opdræt og 4 Svin, men det findes ikke for tiden. Ejds. 13.000 Kr. Stuehuset er opført ca. 1900 mens de øvrige Bygninger er ældre, dog er Laden blevet tilbygget. Tidligere har Pedersen i 3 Aar ejet en anden Ejendom i Sognet.

PEDERSEN, JENS MORTEN, Gdr.,
»Loudal Skovgaard«, Them,
er født her paa Gaarden 28. 4. 1930. Forældre: Johan

Pedersen og Hustru Kristine f. Andersen. Jens M. Pedersen er gift med Edith f. Jensen i Metinge paa Fyn 21. 1. 1935. Forældre: Karl Jensen og Hustru Sørine f. Henriksen. I Ægteskabet er 1 Barn: Udøbt 10. 7. 1958. Jens M. Pedersen overtog 1. 11. 1957 Gaarden Matr. Nr. 1 a 1 l efter sine Forældre, der havde ejet den siden 1922, men den har siden 1873 været i Slægtens Eje. Arealet er 83 Tdr. Land og normal Besætning 18 Køer plus Opdræt, 3 Heste, 4 Søer og 30 Svin. Ejds. 80.000 Kr. Bygningerne er opført 1875—85, dog er Lade og Hestestald sammenbygget senere.

PETERSEN, JOHANNES, Gdr., Asklev,
Christianshede,

er født i Alderslyst ved Silkeborg 22. 1. 1898. Forældre: Ole Pedersen og Jensigne f. Thomsen. Johannes Pedersen er gift med Valborg f. Jensen i Serup 18. 1. 1898. Forældre: Anton Jensen og Hustru Johanne f. Andersen. Johannes Petersen købte i 1928 Gaarden Matr. Nr. 2 b og 3 c af K. Villadsen, der havde ejet den i 6 Aar. Arealet er 30 Tdr. Land og normal Besætning 12 Køer plus Opdræt, 2 Heste, 2 Søer og 12 Svin. Ejds. 36.000 Kr. Kostalden er opført 1944, Laden 1945 mens de øvrige Bygninger er ældre.

PEDERSEN, JOHANNES, Husmand, »Skovly«,
Loudal, Them,

er født i Fogstrup, Them, 1. 3. 1901. Forældre: Anton Pedersen og Hustru Marie f. Andersen. Johs. Pedersen er gift med Mary f. Kristiansen i Gl. Rye 14. 8. 1903. Forældre: Niels Peter Kristiansen og Hustru Kristine f. Pedersen. I Ægteskabet er 4 Børn: Anna 14. 2. 1925, Svend Aage 22. 8. 1926, Vagn 21. 5. 1933 og Ester 8. 9. 1939. Johs. Pedersen købte i 1935 Ejendommen Matr. Nr. 1 p af Murer Godtfrelsen, der havde ejet den i 3 Aar. Ejendommen er oprettet af Rasmus Rasmussen i 1919. Arealet er 4½ Td. Land og normal Besætning 2 Køer plus Opdræt, 1 So og 4 Svin. Ejds. 15.000 Kr. Bygningerne er siden Opførelsen i 1919 blevet tilbyggede.



PEDERSEN, KRISTEN, Husmand,
Saltan Mark, Them,
er født i Thorning 23. 7. 1909. Forældre: Julius Pedersen og Hustru Jensigne f. Jensen. Kristen Pedersen er gift med Valborg f. Mikkelsen i Funder 30. 4. 1909. Forældre: Micael Mikkelsen og Hustru Danine f. Andersen. I Ægteskabet er 3 Børn: Vera 7. 2. 1934, Villy 8. 11. 1938 og Ingrid 23. 9. 1944. Kristen Pedersen købte i 1947 Ejendommen Matr. Nr. 9 v af Ingemann Mikkelsen. Tidligere har Jørgen Jensen ejet den og

den er opført af ham i 1928, da Jorden blev udstykket fra Løvenholt. Arealet er i Dag 16 Tdr. Land, hvoraf de 4 Tdr. Land blev tilkøbt i 1952. Normal Besætning er 7 Køer plus Opdræt, 2 Heste, 2 Søer og der fedes ca. 25 Svin aarlig. Ejds. 36.000 Kr. Tidligere har Pedersen i 14 Aar ejet en Ejendom i Ø. Bording.



PEDERSEN, LAURS SKRIVER, Bmd.,
Hedegaarde pr. Them,

er født her paa Ejendommen 29. 5. 1903. Forældre: Peter Skriver Pedersen og Hustru Kirstine f. Jørgensen. Laurs Skriver Pedersen er gift med Poula f. Nielsen i Gl. Rye 30. 9. 1911. Forældre: E. Nielsen og Hustru Jenny. I Ægteskabet er 2 Børn: Oda 20. 3. 1934 og Peter 6. 2. 1940. Laurs S. Pedersen overtog i 1935 Ejendommen Matr. Nr. 1 g efter sin Far, der havde ejet den siden 1902. Arealet er 37 Tdr. Land og normal Besætning 9 Køer plus Opdræt, Traktor, 2 Søer og 10 Svin. Ejds. 34.000 Kr. Bygningerne er opført ca. 1888 og senere 1948 efter Brand. Hønseshus og Maskinhus er tilbygget senere.



PETERSEN, MARINUS, Gaardejer,
»Skolegaarden«, Gjessø, Silkeborg,

er født i Vrads 22. 3. 1899. Forældre: Søren Petersen (Frandsen) og Hustru Bertha Marie f. Svendsen. Marinus Petersen er gift med Jensigne f. Rasmussen i Sorring 29. 6. 1906. Forældre: Rasmus P. Rasmussen og Hustru Sidsel f. Thomasen. I Ægteskabet er 4 Børn:

Anna-Marie 28. 8. 1928, Birthe Marie 18. 4. 1930, Rasmus Peter 31. 10. 1932 og Karl Sørensen 26. 3. 1944. Marinus Petersen købte i 1926 Gaarden Matr. Nr. 9 a m. fl. af Chr. Meldgaard, der havde ejet den i ca. 6 Aar. Tidligere har Søren Væver ejet den i lang Tid og købte den, da Skolen blev nedlagt. Arealet er 55 Tdr. Land, hvoraf Søren Væver har tilkøbt de ca. 50 Tdr. Land. Normal Besætning er 12 Køer plus Opdræt, 1 Hest, Traktor, 4 Søer og 20 Svin. Ejds. 48.000 Kr. Stuehuset er Opført 1912, Staldbygningen 1936—38, Laden er udvidet og Kostalden opført 1952.

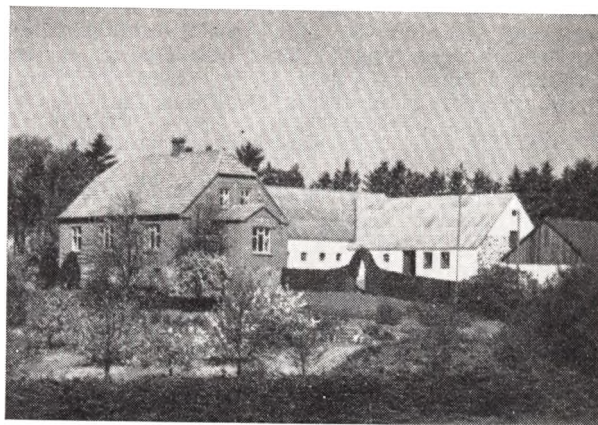

PEDERSEN, PEDER, Gaardejer,
»Kristiansminde«, Bødskov, Funder,

er født i Tømmerby, Them, 3. 9. 1888. Forældre: Jens Pedersen og Hustru Hansigne, f. Sørensen. Peder Pedersen er gift med Anne, f. Olesen i »Egelund«, Them, 21. 2. 1888. Forældre: Peter Olesen og Hustru Signe, f. Olesen. I Ægteskabet er 7 Børn: Signe 2. 10. 1912, Erling 26. 12. 1915, Peter Dahl 6. 9. 1918, Thomas Bech 29. 2. 1920, Else Hedvig 11. 8. 1921, Inga Grethe 9. 3. 1925 og Thora 29. 4. 1927. Peder Pedersen købte i 1911 Gaarden Matr. Nr. 2 b Bødskov og 10 d Løgager af Rasmus Olesen, der havde ejet den i 3 Aar. Arealet er 55 Tdr. Land og normal Besætning 10 Køer plus Opdræt, 2 Heste, 3 Søer og 15 Svin. Ejds. 34.000 Kr. Det gamle Stuehus og halvdelen af Kostalden er opført ca. 1884, Ko- og Hestestald 1912, Vognport, Hønseshus m. m. 1913, Laden 1928 og nyt Stuehus 1919. Tidligere var Gaarden en Aftægtsejendom fra »Bødskovgaard« med 15 Tdr. Land, og det er Pedersen, som har opdyrket de 40 Tdr. Land, hvorfor han har modtaget »Hedebrugets Sølvokal« i 1946 samt et Legat fra Hedebruget. Pedersen har tillige modtaget flere Premier for Have- og Husdyrbrug.

PETERSEN, PETER HORSBJERG, Gaardejer,
»Højvang«, Asklev, Christianshede,

er født her paa Gaarden 8. 4. 1902. Forældre: Jens Pedersen og Hustru Marie, f. Jensen. Peter H. Petersen er gift med Kristine, f. Jensen i Ravlebjerg, Them, 8. 2. 1907. Forældre: Marius Jensen og Hustru Johanne, f. Pedersen. I Ægteskabet er 3 Børn: Jens 21. 12. 1927, Leif 21. 11. 1930 og Leo 28. 6. 1936. Peter H. Petersen overtog i 1923 Gaarden Matr. Nr. 2 c efter sin Far, der havde ejet den siden 1885, men den har i ca. 90 Aar været i Slægtens Eje. I 1955 blev der frasolgt 35 Tdr. Land Jord til en Statsejendom, saa Arealet i Dag er 115 Tdr. Land. Normal Besætning er 14 Køer plus

Opdræt, Traktor, 6 Søer og 15 Svin. Ejds. 42.000 Kr. Stuehuset er opført 1912, Hestestalden 1930, Kostalden ca. 1909, mens de øvrige Bygninger er ældre.

PEDERSEN, PEDER MØLLER, Gaarejer,
Glarbo, Them,

er født paa Gaarden 1. 1. 1916. Forældre: Peter Alfred Pedersen og Hustru Marie, f. Møller. Peder M. Pedersen er gift med Annelise, f. Søgaard i Gjessø, Them, 17. 12. 1922. Forældre: Alfred Søgaard og Hustru Ane Kirstine, f. Dalum. I Ægteskabet er 3 Børn: Kirsten 1. 8. 1949, Karin 14. 8. 1952 og Bjarne 21. 2. 1955. Peder M. Pedersen overtog i 1945 Gaarden Matr. Nr. 22 a efter sin Far, der havde ejet den siden 1903 og da overtaget den efter Chr. Hol. Arealet er 70 Tdr. Land og normal Besætning 13 Køer plus Opdræt, 1 Hest, Traktor, 5 Søer og 15 Svin. Ejds. 72.000 Kr. Bygningerne er opført siden 1903 af Pedersens Far.

PEDERSEN, SIGVALD, Gaardejer, »Nørregaard«,
Tømmerby, Them,

er født i Tømmerby, Them, 16. 3. 1906. Forældre: Jens Pedersen og Hustru Ane Kirstine, f. Jakobsen. Sigvald Pedersen er gift med Elisabeth Kirstine, f. Pedersen i Gjern 22. 11. 1906. Forældre: Chr. Nielsen Pedersen og Hustru Ane Kirstine f. Jensen. I Ægteskabet er 6 Børn: Anny, Lissy, Harry, Betty, Henry og Emmy. Sigvald Pedersen købte i 1941 Gaarden Matr. Nr. 1 b af sin Far, der ogsaa havde overtaget den efter sin Far, og den har i 4—5 Generationer været i Slægtens Eje. Arealet er 17 ha og normal Besætning 12 Køer plus Opdræt, 2 Heste, 4 Søer og 20 Svin. Ejds. 60.000 Kr. Bygningerne er opført 1934. Tidligere har Pedersen ejet sit Fødehjem, som Henning Sørensen nu ejer.

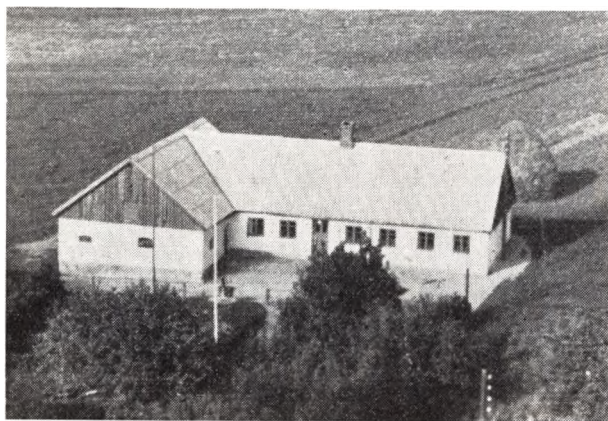

PEDERSEN, STEFFEN, Husmand,
Jevndal, Them,

er født i Astrup 8. 7. 1909. Forældre: Peder Knudsen Pedersen og Hustru Marie, f. Hansen. Steffen Pedersen er gift med Katrine f. Petersen i Ring Skov 24. 12. 1913. Forældre: Jens Winther Petersen og Hustru Olivia, f. Olesen. I Ægteskabet er 4 Børn: Jens Winther 13. 3. 1938, Marie 13. 4. 1940, Svend Aage 29. 3. 1944 og Ole Egon 2. 11. 1949. Steffen Pedersen købte i 1936 Ejendommen Matr. Nr. 3 f af Micael Jepsen, der havde ejet den mange Aar. Arealet er 9 Tdr. Land og normal Besætning 3 Køer plus Opdræt og 5 Svin. Ejds. 18.000 Kr. Stuehuset er over 100 Aar gammelt, mens de øvrige Bygninger er yngre men gennemomforandrede.



PEDERSEN, VERNER, Gaardejer,
»Solbakken«, Løgager, Funder,

er født i Asklev, Them, 3. 12. 1926. Forældre: Peter Laurits Pedersen og Hustru Katrine, f. Rønsholt. Verner Pedersen er gift med Anna, f. Pedersen i Elling v. Funder 10. 2. 1938. Forældre: Sigvard Pedersen og Hustru Mary. Verner Pedersen købte 3. 12. 1957 Gaarden Matr. Nr. 1 f af Chr. Woetmann Nielsen, der havde ejet den i 22 Aar. Tidligere har P. Baltzer Pedersen ejet den i ca. 10 Aar og før igen Niels Tholstrup Nielsen. Jorden er udstykket fra »Løgagergaard«, og Arealet er 24 Tdr. Land. Normal Besætning er 8 Køer plus Opdræt 2 Heste, 4 Søer og 12 Svin. Ejds. 28.000 Kr. Kostalden er opført 1954 mens de øvrige Bygninger er ældre, deraf er Hestestald og Svinehus ca. 100 Aar gamle.

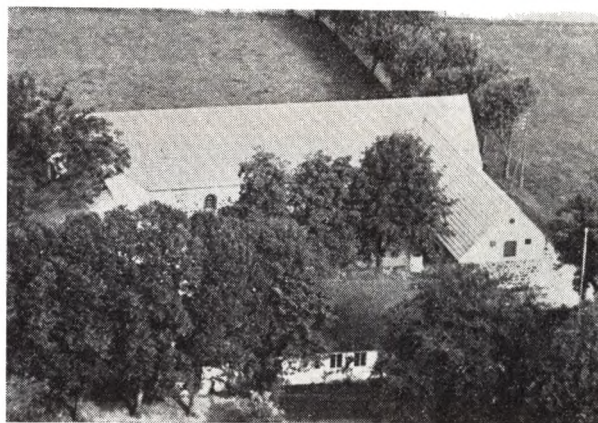

PORSE, THOMAS, Gaardejer, »Meldgaard«,
Sepstrup, Christianshede,

er født i Kragelund 10. 3. 1930. Forældre: Sigurd M. Porse og Hustru Karen, f. Hansen. Thomas Porse er gift med Helga, f. Laursen her paa Gaarden 23. 2. 1938. Forældre: Chr. Laursen og Hustru Ragna Marie, f. Willumsen. Thomas Porse købte i 1958 Gaarden Matr. Nr. 3 a af sine Svigerforældre, der havde ejet den siden 1940, men den har i 3 Generationer været i Slægtens Eje. Arealet er 79 Tdr. Land og normal Besætning 14 Køer plus Opdræt, Traktor, 3 Søer og ca. 50 Svin. Ejds. 58.000 Kr. Stuehuset er over 100 Aar gammelt, mens de øvrige Bygninger er yngre men omforandrede gennem Aarene.

POULSEN, ØJVIND, Husmand,

»Syrenelund«, Them,

er født her paa Ejendommen 28. 11. 1900. Forældre: Anders Poulsen og Hustru Kristiane, f. Sørensen. Øjvind Poulsen er gift med Margrethe, f. Henriksen i Langballe i Vinding 23. 5. 1907. Forældre: Ib Henriksen og Hustru Anne Marie, f. Sørensen. I Ægteskabet er 4 Børn: Birger 5. 12. 1934, Valborg 31. 10. 1939, Kjeld 28. 8. 1947 og Frank 19. 6. 1951. Øjvind Poulsen overtog i 1932 Ejendommen Matr. Nr. 12 d efter sin Far, der havde ejet den siden 1903 og da overtaget den efter Peder Pedersen. Arealet er 12 Tdr. Land og normal Besætning 5 Køer plus Opdræt, 2 Heste, 2 Søer og 4 Svin. Ejds. 28.000 Kr. Hestestalden er opført 1933, Lade og Stuehus 1938.



RASMUSSEN, ARNE, Gaardejer, »Løndal«,
Salten Skov, Them,

er født her paa Gaarden 12. 11. 1897. Forældre: Søren Rasmussen og Hustru Anine, f. Andersen. Bedsteforældre: FF David Johan Rasmussen. Arne Rasmussen købte i 1940 Gaarden Matr. Nr. 6 d af sin Far, der havde ejet den siden 1894. Tidligere har Rasmus Hjort ejet den i lang tid. Arealet er 25 ha og normal Besætning 15 Køer plus Opdræt, 3 Heste, 2 Søer og 35 Svin. Ejds. 75.000 Kr. Stuehuset er ombygget 1902, Laden 1905, Kostalden 1913, Heste- og Svinestald 1927.

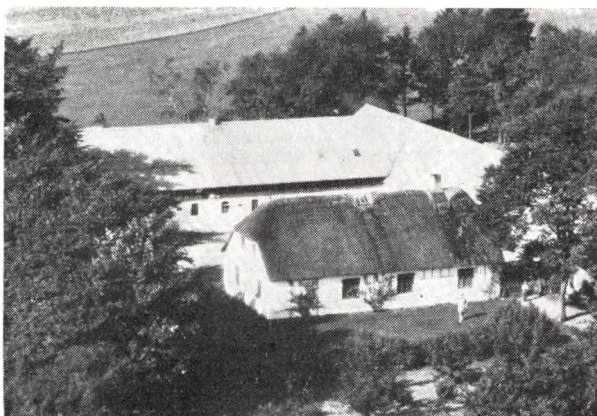

RASMUSSEN, AKSEL, Gaardejer,
Sepstrup Nørgaard, Christianshede.

er født her paa Gaarden 5. 9. 1918. Forældre: Niels Rasmussen og Hustru Mathilde f. Andersen. Aksel Rasmussen er gift med Helga f. Christensen i Katrine-dal, Bryrup, 19. 9. 1922. Forældre: Anders Christensen og Hustru Katrine, f. Brixen. I Ægteskabet er 2 Børn: Hans 25. 7. 1947 og Karen 11. 5. 1950. Aksel Rasmussen overtog i 1946 Gaarden Matr. Nr. 2 g efter sin Far, der havde ejet den siden ca. 1910 og da købt den af Niels Knudsen, som havde den i ca. 10 Aar. Arealet er 67 Tdr. Land og normal Besætning 12 Køer plus Opdræt, 2 Heste, Traktor, 5 Søer og 30 Svin. Ejds. 37.000 Kr. Kostalden er opført ca. 1930 men tilbygget siden, Laden 1950, Stuehuset 1910, Roe- og Kartoffelhus 1958.

RASMUSSEN, ARNE GODTFRED, Gaardejer,
»Løgager Nygaard«, Funder,

er født her paa Gaarden 18. 3. 1917. Forældre: Johannes Rasmussen og Hustru Mette Marie f. Mortensen. Arne G. Rasmussen er gift med Anne Esther f. Wagner i Løgager Vesterskov 28. 6. 1920. Forældre: Chr. Tholstrup Wagner og Hustru Elisabeth, f. Larsen. I Ægteskabet er 3 Børn: Kaj Flemming 31. 10. 1941, Birthe Margrethe 9. 12. 1943 og Leif Erik 29. 10. 1951. Arne G. Rasmussen overtog 1. 3. 1943 Gaarden Matr. Nr. 2 t m. fl. efter sin Far, der havde ejet den siden 1915, men den har siden Opførelsen været i Slægtens Eje. Arealet er 55 Tdr. Land og deraf har Rasmussen i 1951 tilkøbt de 4 Tdr. Land Eng. Normal Besætning er 12 Køer plus Opdræt, 2 Traktorer, 3 Søer og ca. 20 Svin. Rasmussen driver tillige Maskinstation med alle nødvendige maskiner. Ejds. 64.000 Kr. Bygningerne blev flyttet hertil i 1896 men er siden ombyggede, Kostalden 1928, Stuehuset 1931, Laden 1933. Siden 1952 har Rasmussen drevet Maskinstation. Tillige har Rasmussen i 2½ Aar ejet en Ejendom i Hjortsballe.

RASMUSSEN, GUNNAR, Husmand,
»Nørremark«, Them,

er født i Salten Skov, Them 16. 10. 1901. Forældre: Søren Rasmussen og Hustru Annie, f. Andersen. Gunnar Rasmussen er gift med Gunhild, f. Nielsen i Ringe paa Fyn 16. 11. 1905. Forældre: N. K. Lau Nielsen og Hustru Mette Marie. I Ægteskabet er 3 Børn: Folmer 13. 6. 1928, Tove 3. 1. 1932 og Søren 8. 1. 1947. Gunnar Rasmussen købte i 1928 Jorden Matr. Nr. 9s som blev udstykket fra »Løvenholt«. Arealet er i Dag 17¼ Td. Land og deraf er de 5¾ Td. Land tilkøbt siden Oprettelsen. Normal Besætning er 5 Køer plus Opdræt, 2 Heste, 2 Søer og der fedes ca. 30 Svin aarlig. Ejds. 42.000 Kr. Bygningerne er opført 1928 dog er Kostald og Lade blevet tilbygget 1957.

RASMUSSEN, KARL, Boelsmand,
Tolstrup, Them,

er født her paa Ejendommen 3. 8. 1926. Forældre: Laurits Rasmussen og Hustru Laurine, f. Laursen. Karl Rasmussen overtog 1. 1. 1952 Ejendommen Matr. Nr. 3b efter sin Far, der købte den i 1909—10 af Niels Tholstrup. Arealet er 30 Tdr. Land og normal Besætning 6 Køer plus Opdræt, 2 Heste, 3 Søer og 24 Svin. Ejds. 20.000 Kr. Bygningerne er opført 1904—05 efter Brand,

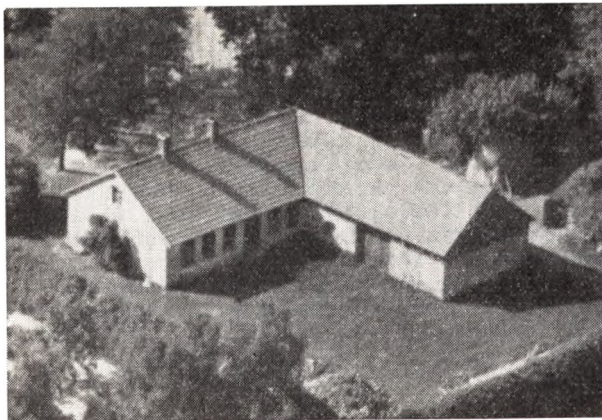

dog har Rasmussen i 1952 bygget Lade og i 1954 Kostald.

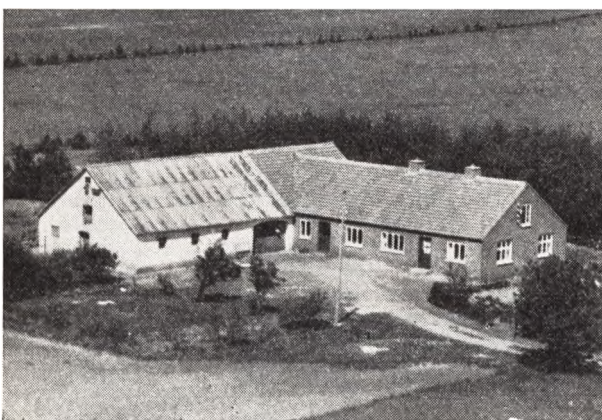

RASMUSSEN, LAURITS, Boelsmand,
Søpstrup, Christianshede,

er født i Linaa 5. 7. 1888. Forældre: Niels P. Rasmussen og Hustru Frederikke. Laurits Rasmussen er gift med Marie, f. Sørensen i Ans, Grønbæk 20. 10. 1893. Forældre: Martin Sørensen og Hustru Vilhelmine Marie, f. Larsen. I Ægteskabet er 5 Børn: Hans 9. 3. 1920, Niels Jørgen 13. 1. 1923, Søren 3. 12. 1928, Egon 1. 10. 1931 og Erna 17. 5. 1935. Laurits Rasmussen overtog i 1935 Ejendommen Matr. Nr. 41 der er udstykket fra Knud Knudsens Gaard i Søpstrup. Arealet er 18 Tdr. Land og normal Besætning 4 Køer plus Opdræt, 1 Hest, 2 Søer og 6 Svin. Ejds. 23.000 Kr. Bygningerne er opført 1943. Tidligere har Rasmussen ejet 2 Ejendomme i Linaa i henholdsvis 17 og 4 Aar.

RASMUSSEN, NIELS, Gaardejer,
»Stenhule«, Them,

er født i Sognet 25. 2. 1899. Forældre: Anders Rasmussen og Hustru Milkkeline, f. Milkkelisen. Niels Rasmussen er gift med Magda, f. Sørensen i Lemming 30. 9. 1913. Forældre: Jens Sørensen og Hustru Anine, f. Rasmussen. I Ægteskabet er 3 Børn: Tove 29. 3. 1938, Egon 22. 8. 1941 og Bente 7. 8. 1948. Niels Rasmussen købte i 1934 Gaarden Matr. Nr. 20a m. fl. af sin Far, der havde ejet den siden 1902, men den har gennem flere hundrede Aar været i Slægtens Eje. Arealet er ca. 200 Tdr. Land, hvoraf 158 Tdr. Land er Skov. Nor-

mal Besætning 16 Køer plus Opdræt, 2 Heste, Traktor, 6 Søer og der fedes ca. 20 Svin aarlæg. Ejds. 115.000 Kr. Stuehuset er opført 1915, Kostalden efter Brand 1943, Hestestalden ca. 1904 og Hønsehuset ca. 1944.

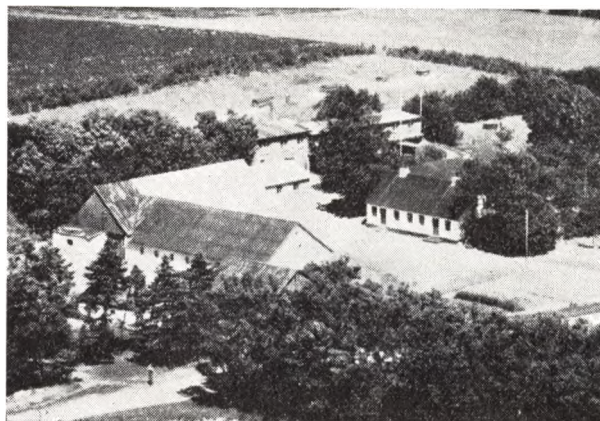

RASMUSSEN, NIELS EJNAR, Gaardejer,
»Højmark«, Fogstrup, Them,

er født i Linaa 28. 7. 1897. Forældre: Rasmus Rasmussen og Hustru Inge Marie, f. Sørensen. Niels E. Rasmussen er gift med Fernanda, f. Jensen i Asklev, Them 22. 3. 1907. Forældre: Peter Jensen (Vest) og Hustru Jakobine, f. Hansen. I Ægteskabet er 2 Børn: Elly 6. 3. 1932 og Inger 1. 3. 1940. Niels E. Rasmussen købte i 1920 Gaarden Matr. Nr. 8 h af Severin Knudsen, der havde ejet den i 6 Aar. Arealet er 70 Tdr. Ld. og normal Besætning 20 Køer plus Opdræt, 1 Hest, Traktor, 6 Søer og 60 Svin samt 1000 Høns. Ejds. 60.000 Kr. Det gl. Stuehus er opført 1895 og benyttes nu til Fodermesterbolig, Hønseriet er oprettet 1927 og Rugecentral i 1937. Stuehuset er tilbygget 1947, mens de øvrige Bygninger er ældre.

RASMUSSEN, NIELS MOLLERUP, Gaardejer,
»Mandsdal«, Them,

er født her paa Gaarden 23. 4. 1898. Forældre: Rasmus Rasmussen og Hustru Sidsel Marie. Niels M. Rasmussen er gift med Karen Marie, f. Pedersen i Dallerup 6. 10. 1918. Forældre: Peter Pedersen og Hustru Dagmar, f. Nielsen. Niels M. Rasmussen overtog ca. 1952 Gaarden Matr. Nr. 10c og 10d m. fl. efter sin Far, der ogsaa havde overtaget den efter sin Far. Gaarden har siden ca. 1860 været i Slægtens Eje. Arealet er 60 Tdr. Land og normal Besætning 10 Køer plus Opdræt, 4 Heste, 5 Søer. Ejds. 70.000 Kr. Lade og Kostald er opført 1915, Stuehuset 1848 men siden blevet omforandret.

ROHDE, AGNER, Husmand,
Hjortsballe, Them,

er født i Gedsø, Them 27. 1. 1912. Forældre: Niels Frdk. Rohde og Hustru Kirstine, f. Jensen. Agner Rohde er gift med Gerda, f. Jespersen i Løgager, Them 2. 4. 1915. Forældre: Kr. Jespersen og Hustru Mette Marie, f. Sørensen. I Ægteskabet er 7 Børn: Grethe, Vera, Eigil, Hardy, Yrsa, Bodil og Birthe. Agner Rohde købte i 1956 Ejendommen Matr. Nr. 3b af Niels Sørensen, der havde ejet den i ca. 30 Aar. Arealet er 14 Tdr. Land og normal Besætning 6 Køer plus Opdræt, Traktor, 2 Søer samt 11 Svin. Ejds.

22.000 Kr. Stuehuset er opført ca. 1930, Laden er ca. 80 Aar gammel og Kostalden opført ca. 1912. Røhde har før i 4 Aar ejet en Ejendom i Funder.

ROHDE, LAURITS, Husmand,
Brande, Christianshede,

er født i Gedso, Them 9. 11. 1902. Forældre: Frederik Røhde og Hustru Mette Kirstine, f. Jensen. Laurits Røhde er gift med Gerda, f. Isen i Hørbylunde 17. 3. 1912. Forældre: Marius Isen og Hustru Karen Katrine f. Lau. I Ægteskabet er 8 Børn: Elly, Jens, Chr., Per, Grethe, Niels, Mona og Poul. Laurits Røhde købte i 1934 Ejendommen Matr. Nr. 1f og 2f af Hannibal Due, der har bygget den i 1930, da Jorden blev udstykket fra Brandegaard. Arealet er 20 Tdr. Land og normal Besætning 3 Køer plus Opdræt, 2 Heste, 2 Søer og der fedes ca. 25 Svin aarlig. Ejdsksk. 23.000 Kr. Bygningerne er opført 1930.

SIMONSEN, AAGE, Forpagter,
»Asklevgaard«, Christianshede,

er født i Rodelund, Them 22. 3. 1925. Forældre: Alfred Simonsen og Hustru Marie, f. Pedersen. Aage Simonsen er gift med Inger, f. Rasmussen i Engetved, Them 24. 6. 1932. Forældre: Johs. Rasmussen og Hustru Signe, f. Mikkelisen. I Ægteskabet er 1 Barn: Anne Marie 25. 8. 1957. Aage Simonsen forpagter Gaarden Matr. Nr. 9a, der ejes af hans Far, der købte den i 1947 af sin Søster. Siden ca. 1930 har den været i Slægtens Eje. Arealet er 125 Tdr. Land og normal Besætning 14 Køer plus Opdræt, 2 Heste, 3 Søer. Ejdsksk. 80.000 Kr. Stuehuset er opført 1940, Udhusene ca. 1935, da Gaarden blev flyttet til sin nuværende Plads.



SCHMIDT, BOY, Gaardejer,
Loudal, Them,

er født i Abild v. Tønder 26. 10. 1927. Forældre: Peter Schmidt og Hustru Ingeborg, f. Bossen. Boy Schmidt er gift med Marine, f. Thomsen i Enderup, Hviding, 1. 3. 1931. Forældre: Aksel Thomsen og Hustru Sofie, f. Horup. I Ægteskabet er 1 Barn: Sonja 31. 5. 1956. Boy Schmidt købte 1. 9. 1956 Gaarden Matr. Nr. 1m og 2k af Niels Kristensen, der havde ejet den i ca. 10 Aar. Tidligere har Søren Sørensen ejet den i lang Tid. Arealet er 7,2 ha og normal Besætning 6 Køer plus Opdræt, Traktor, 2 Søer og 8 Svin. Ejdsksk. 30.000 Kr. Bygningerne er opført ca. 1884 men er siden omformede.

SCHMIDT, ESTER, »Skovly«, Sepstrup Mark,
Christianshede,

er født i Grinderslev 11. 11. 1898. Forældre: Knud Villadsen og Hustru Tekla, f. Johansen. I Ægteskabet er 11 Børn: Hans, Marie, Marie, Knud, Else, Aage, Alfred, Karl, Erna, Egon og Emma. Fru Schmidt har drevet Gaarden Matr. Nr. 2n siden sin Mands Død og sammen med ham siden 1929. Siden 1903 har den været i Slægtens Eje. Arealet er 22 Tdr. Land og normal Besætning 2—4 Køer plus Opdræt, 2 Heste, 3 Søer og 12 Smaagrise. Ejdsksk. 10.000 Kr. Laden er opført 1949, Stuehuset ombygget 1958 og de øvrige Bygninger 1911. Schmidt var i 33 Aar ansat ved Postvæsenet. Tidligere har der ligget en gammel Smedie her paa Ejendommen, men denne blev nedlagt i 1895.

SIMONSEN, ALFRED, Savværksejer,
Rodelund Savværk, Them,

er født i Sognet 28. 9. 1888. Forældre: Niels Simonsen og Hustru Anna Kirstine, f. Sørensen. Alfred Simonsen er gift med Anna Marie, f. Pedersen i Bystrup 12. 7. 1886. Forældre: Jens Chr. Pedersen og Hustru Jensigne, f. Rasmussen. I Ægteskabet er 5 Børn: Anna 19. 1. 1923, Jørgen 11. 2. 1924, Aage 22. 3. 1925, Henning 24. 4. 1927 og Magda 2. 6. 1932. Alfred Simonsen købte i 1911 Savværket Matr. Nr. 5s m. fl. af Peter Møller, der havde ejet den ca. 3 Aar. Tidligere har Niels Nielsen ejet den og det er ham som flyttede den fra Knudlund til sin nuværende Plads ca. 1908. Arealet er 18 Tdr. Land og normal Besætning 10 Køer plus Opdræt, 1 Hest, 10 Søer. Ejdsksk. 110.000 Kr. Bygningerne er opført 1911—58, dog er hele Savværket ombygget 1950. Dengang Simonsen købte den var der Møleri, saa det er Simonsen der har sat Gang i Savværket, hvor der hovedsagelig produceres Byggemateriale og Træemballage.



SØRENSEN, AKSEL, Gaardejer,
»Nedenskov«, Them,

er født her paa Gaarden 24. 6. 1908. Forældre: Thøger Sørensen og Hustru Karoline, f. Kristiansen. Aksel Sørensen er gift med Anna, f. Schultz i Borbjerg 20. 2. 1909. Forældre: Niels Chr. Schultz og Hustru Johanne, f. Bruhn. I Ægteskabet er 1 Barn: Johanne Schultz 24. 4. 1937. Aksel Sørensen overtog 1. 10. 1933 Gaarden Matr. Nr. 46a efter sin Far, men siden 1895 har den været i Slægtens Eje. Arealet er 26 Tdr. Land og normal Besætning 9 Køer plus Opdræt, 2 Heste, 2 Søer og 12 Svin. Ejdsksk. 38.000 Kr. Laden er opført 1912, mens de øvrige Bygninger er meget ældre.



SØRENSEN, ARNE BAKKÆR, Husmand,
Loudal, Them,

er født i Kærgaard, Tømmerby, Them 4. 1. 1932. Forældre: Jens Bakkær Sørensen og Hustru Elisabeth, f. Nielsen. Arne B. Sørensen er gift med Ingeborg, f. Hansen i Tokkerup pr. Lejre 7. 7. 1931. Forældre: Otto Hansen og Hustru Kirstine, f. Petersen. Arne B. Sørensen købte d. 1. nov. 1956 Ejendommen Matr. Nr. 2e af Sigurd Roed, der havde ejet den ca. 32 Aar. Arealet er 7 ha og normal Besætning 6 Køer plus Opdræt, 2 Heste, 2 Søer og der fedes ca. 30 Svin aarlig. Ejds. 28.000 Kr. Laden er opført 1946 og de øvrige Bygninger ca. 1890.



SØRENSEN, BERNHARD OVERGAARD, Forpagter,
»Gothenborg«, Them,

er født her paa Gaarden 7. 5. 1931. Forældre: Søren Sørensen (Laursen) og Hustru Mariane, f. Knudsen. Bernhard O. Sørensen forpagter Gaarden Matr. Nr. 19b m. fl., der ejes af hans Mor, som har haft den siden sin Mands Død 1955 og sammen med ham siden 1918. Arealet i Dag er 49 Tdr. Ld. og normal Besætning 14 Køer plus Opdræt, Traktor, 8 Søer, 60 Svin. Ejds. 80.000 Kr. Stuehuset er opført ca. 1912, Svinehuset omforandret 1948, Laden 1955, mens Kostalden er ældre. Sørensens Far var Medlem af Sogneraadet samt i Bestyrelsen for LS.

SØRENSEN, ERLING MØLLER, Gaardejer,
Paarup, Them,
er født samme Sted 24. 8. 1930. Forældre: Jens Møller

Sørensen og Hustru Kristine, f. Jensen. Erling M. Sørensen købte i 1951 Gaarden Matr. Nr. 2b m. fl. af Peder Jensen, der købte den i 1908 af Niels Paarup. Arealet er 20 Tdr. Land og normal Besætning 8 Køer plus Opdræt, 3 Søer og 20 Svin. Ejds. 30.000 Kr. Kostalden er opført ca. 1909 mens Stuehuset er ældre.

SØRENSEN, ESPER, Gaardejer,

»Skovsballegaard«, Them,
er født her paa Gaarden 28. 4. 1928. Forældre: Søren Chr. Sørensen og Hustru Krista, f. Rind Jensen. Esper Sørensen er gift med Anna, f. Jensen i Tømmerby, Them 7. 2. 1931. Forældre: Jensen og Hustru Marie, f. Sørensen. Esper Sørensen overtog 1. 3. 1955 Gaarden Matr. Nr. 2b og 3b m. fl. efter sin Far, der havde ejet den siden 1928. Arealet er 89 Tdr. Land og normal Besætning 14 Køer plus Opdræt, Traktor, 8 Søer og 100 Svin fedes aarlig. Ejds. 56.000 Kr. Stuehuset er ca. 100 Aar gammelt, Svinestalden opført ca. 1926, Kostalden ca. 1928 mens Høsehuset er tilbygget siden.

SØRENSEN, FREDE BAKKÆR, Gaardejer,
»Kærgaard, Tømmerby, Them,

er født her paa Gaarden 3. 4. 1929. Forældre: Jens Bakkær Sørensen og Hustru Bodil, f. Nielsen. Frede Bakkær Sørensen er gift med Inger, f. Pedersen i Borum v. Aarhus 25. 10. 1934. Forældre: A. Pedersen og Hustru Marie, f. Jakobsen. Frede B. Sørensen overtog i 1958 Gaarden Matr. Nr. 10a m. fl. efter sin Far, der havde ejet den siden 1927, men den har siden 1897 været i Slægtens Eje. Arealet er 31 Tdr. Land og normal Besætning 10 Køer plus Opdræt, 2 Heste, 35 Svin. Ejds. 45.000 Kr. Bygningerne er opført 1865 men siden omforandrede.

SØRENSEN, HENNING, Husmand,
Tømmerby, Nørgaard, Them,

er født i Stenhule, Them 22. 5. 1923. Forældre: Rasmus Sørensen og Hustru Anna Marie, f. Frederiksen. Henning Sørensen er gift med Ester, f. Sørensen i Fogstrup, Them 1. 12. 1923. Forældre: Morten Sørensen og Hustru Dora, f. Rasmussen. I Ægteskabet er 3 Børn: Poul Erik 22. 2. 1942, Bent Ole 2. 2. 1947 og Henny 7. 7. 1957. Henning Sørensen købte 1. 8. 1944 Ejendommen Matr. Nr. 1k af sine Svigerforældre, der havde købt den i 1943 af Sigvald Pedersen. Arealet er 10 Tdr. Land og normal Besætning 4 Køer plus Opdræt, 1 Hest og 2 Søer. Ejds. 14.000 Kr. Stuehuset er ca. 200 Aar gammelt mens Udbygningerne er yngre.

SØRENSEN, JENS MØLLER, Gaardejer,
Paarup, Them,

er født i Sdr. Vissing 11. 8. 1895. Forældre: Søren Jakob Sørensen og Hustru Kristine, f. Jensen. Jens M. Sørensen er gift med Kirstine, f. Møller Jensen i Them 12. 6. 1906. Forældre: Martin Jensen og Hustru Anna, f. Ottesen. I Ægteskabet er 3 Børn: Henning Møller 15. 4. 1927, Erling Møller 24. 8. 1930 og Lis Møller 29. 9. 1939. Jens M. Sørensen købte i 1931 Gaarden Matr. Nr. 2a af sin Far, der købte den i 1906, men den har siden 1881 været i Slægtens Eje. Arealet er 28 ha, men har før været større, da der er solgt ca. 100 Tdr. Ld. Skov fra. Normal Besætning er 20 Køer plus Opdræt, 2 Heste, Traktor, 7 Søer og 50 Svin. Ejds. 95.000 Kr. Stuehuset er opført 1887, Kostalden 1911, Laden 1925, mens Vesterhuset er ældre, men ombygget 1930. Maskinhuset er opført 1905. Inden Overtagelsen havde Sørensen Gaarden i Forpagtning i 5 Aar.

SØRENSEN, KRISTIAN, Gaardejer,

»Fogstruplund«, Them,

er født i Sognet 18. 4. 1923. Forældre: Søren Sørensen og Hustru Katrine. Kristian Sørensen er gift med Nina, f. Steinicke i Addit 10. 11. 1927. Forældre: Jens Steinicke og Hustru Jensigne, f. Jensen. I Ægteskabet er 6 Børn: Søren, Anne Katrine, Jens, Tove, Frode og Ida. Kristian Sørensen købte i 1949 Gaarden Matr. Nr. 5b af Th. Nielsen, der købte den af Niels Jørgen Laursen, der havde den i ca. 35 Aar. Arealet er 40 Tdr. Ld. og normal Besætning 12 Køer plus Opdræt, Traktor, 4 Søer og 30 Svin. Ejds. 50.000 Kr. Stuehuset er opført ca. 1885 og de øvrige Bygninger 1928—29.

SØRENSEN, LAURS, Husmand,

»Solbakken«, Rostrup, Silkeborg,

er født her paa Ejendommen 8. 11. 1919. Forældre: Hans Sørensen og Hustru Laura, f. Jakobsen. Laurs Sørensen er gift med Erna, f. Knudsen i Sepstrup 12. 9. 1926. Forældre: Knud Knudsen og Hustru Marie, f. Sørensen. I Ægteskabet er 2 Børn: Ruth 9. 10. 1948 og Birgit 12. 3. 1952. Laurs Sørensen overtog i 1954 Ejendommen Matr. Nr. 1e m. fl. efter sin Far, der havde ejet den i ca. 40 Aar. Ejendommen har i 3 Generationer været i Slægtens Eje. Arealet er 20 Tdr. Ld. og normal Besætning 8 Køer plus Opdræt, 2 Heste, 4 Søer og 15 Svin. Ejds. 32.000 Kr. Stuehuset er ca. 80 Aar gammelt, Kostald og Lade opført 1926, Maskinhuset 1953. Tidligere har Sørensen i 7 Aar ejet en anden Ejendom i Sognet.

SØRENSEN, SEJER OVERGAARD, Gaardejer,

»Poulinelyst«, Them,

er født i Sognet 30. 7. 1927. Forældre: Søren Sørensen og Hustru Marie, f. Knudsen. Sejer O. Sørensen er gift med Kirsten, f. Thomsen i Tulstrup 8. 4. 1931. Forældre: Søren Thomsen og Hustru Gudrun, f. Hansen. I Ægteskabet er 3 Børn: Ole 29. 12. 1952, Else 17. 5. 1954 og Uffe 27. 11. 1958. Sejer O. Sørensen købte i 1951 Gaarden Matr. Nr. 4f m. fl. af Th. Jørgensen. Tidligere har Graves Bang Christensen ejet den mange Aar Arealet er 21 Tdr. Ld., og deraf har Sørensen tilkøbt de 12½ Td. Ld. 1952—57. Normal Besætning er 7 Køer plus Opdræt, 6 Søer og 14 Svin. Ejds. 34.000 Kr. Stuehuset er opført ca. 1882, Kostalden 1956 og Laden er bygget siden 1882.

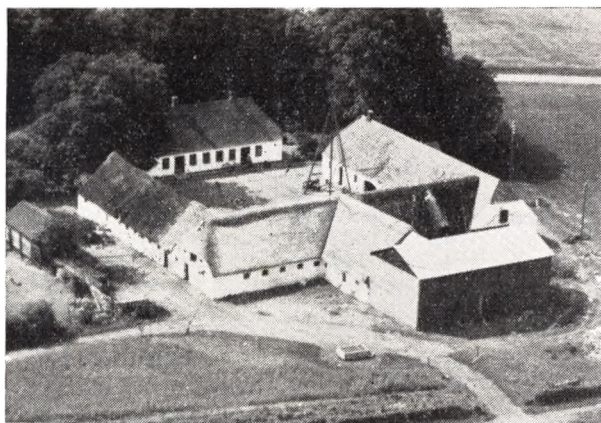

SØRENSEN, SØREN, Gaardejer,

»Hegnsgaard«, Løgager, Funder,

er født her paa Gaarden 12. 7. 1928. Forældre: Jens Sørensen og Hustru Margrethe, f. Rasmussen. Søren Sørensen er gift med Elly Margrethe, f. Rasmussen

i Taps ved Kolding 20. 7. 1934. Forældre: Jens Arne Rasmusen og Hustru Kristine, f. Junker. I Ægteskabet er 1 Barn: Jens 7. 5. 1957. Sørensen overtog 1. 3. 1956 Gaarden Matr. Nr. 1c m. fl. efter sin Far, der havde ejet den i ca. 35 Aar, men den har siden 1862 været i Slægtens Eje. Jorden er oprindelig udstykket fra Løgagergaard. Arealet er 80 Tdr. Ld. og normal Besætning 18 Køer plus Opdræt, Traktor, 12 Søer og 20 Svin. Ejds. 58.000 Kr. Svinestalden er opført 1864, Laden 1866, Stuehuset 1883, Hestestalden 1921 og Stakladen 1936—38.



THOMSEN, KRISTIAN, Husmand,

Gjessø gl. Mølle, Silkeborg,

er født i Skanderborg 18. 4. 1903. Forældre: Niels P. Thomsen og Hustru Marie Henriette Christensen. Kr. Thomsen er gift med Marie Andersen, f. Vrads 27. 12. 1906. Forældre: Frants Andersen og Hustru Mette Marie, f. Jensen. I Ægteskabet er 4 Børn: Erna 15. 8. 1929, Aage 6. 12. 1934, Tage 16. 6. 1936 og Ellen 13. 7. 1938. Kr. Thomsen købte i 1928 Ejendommen Matr. Nr. 2f og 2g af Severin Andersen Tidligere Ejere har været Jens Jensen og Møller Toft. Arealet er 35 Tdr. Ld. og normal Besætning 8 Køer plus Opdræt, Traktor, 3 Søer og 20 Svin. Ejds. 28.000 Kr. Kostalden er opført 1936, mens de øvrige Bygninger er meget ældre.



THOMSEN, SØREN, Husmand,

»Borg«, Virklund,

er født i Okholm, Ribe, 2. 7. 1880. Forældre: Lorentz Thomsen og Hustru Metea, f. Beck. Søren Thomsen er gift med Gudrun, f. Hansen i Herfølge 3. 11. 1890.

Forældre: Karl Hansen og Hustru Marie, f. Mathiasen. I Ægteskabet er 6 Børn: Arne, Metea, Hans, Marie, Martha og Kirsten. Søren Thomsen købte i 1934 Ejendommen Matr. Nr. 22 m. fl. af Secher, der havde ejet den i ca. 7 Aar. Tidligere har Bjørn ejet den i lang Tid. Arealet er 20 Tdr. Ld. og normal Besætning 4 Køer plus Opdræt, 1 Hest, 25 Søer hjemme og før 25 Søer ude. Bygningerne er opført for ca. 50 Aar siden, men siden ombyggede, dog har Thomsen i 1950 bygget Svinehuset. Ejendommen har i 8 Aar været anvendt til Vandrerhjem.

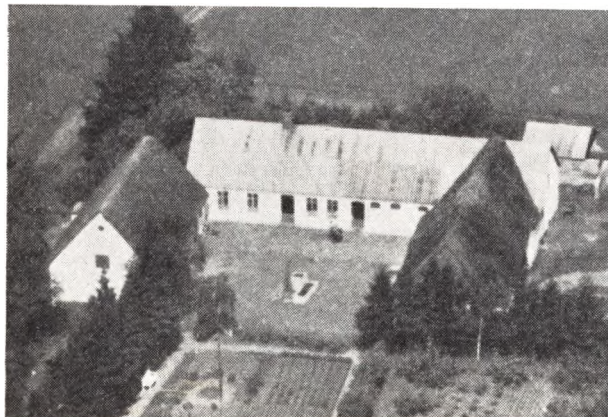

THORUP, AKSEL, Husmand,
Sepstrup, Christianshede.

Forældre: Hans Rasmus Thorup og Hustru Ebbe Johanne, f. Jeppesen. Aksel Thorup overtog i 1947 Ejendommen Matr. Nr. 2c efter sin Far, der havde ejet den siden 1911. Der har i Tidens Løb været forskellige Ejere, bl. a. Marius Poulsen. Arealet er 38 Tdr. Ld. og normal Besætning 6 Køer plus Opdræt, Traktor, 1 So og der fedes ca. 15 Svin aarlig. Ejds. 17.000 Kr. Bygningerne er oprindelig opført ca. 1886, men siden ombyggede, bl. a. Laden 1914, Hestestalden 1926, Kostald og Stuehus 1928. Thorup har i 25 Aar været Mælkekusk.

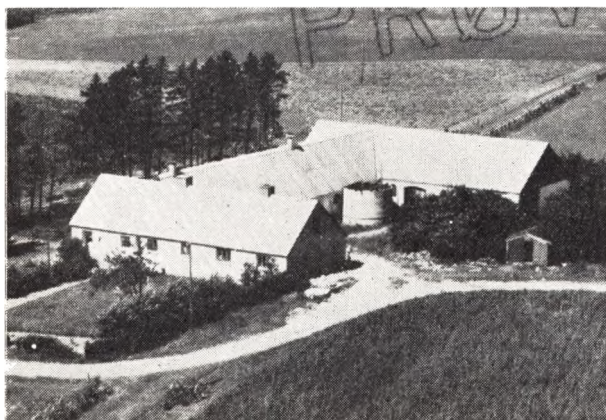

VESTERGAARD, AAGE, Bestyrer,
»Hedemarksgaard« (Godset), Them,

er født i Svostrup 6. 5. 1923. Forældre: Peter Vestergaard og Hustru Marie, f. Andersen. Aage Vestergaard er gift med Grethe, f. Overgaard Sørensen i Gothenborg, Them, 8. 8. 1928. Forældre: Søren Sørensen

(Laursen) og Hustru Anna, f. Knudsen. I Ægteskabet er 1 Barn: Marian 14. 2. 1955. Aage Vestergaard bestyrer Ejendommen Matr. Nr. 1b Hedegaard, der ejes af Ricard Brøndum, der driver den som Hønseri. Brøndum købte Ejendommen i 1954 af Jens Sørensen, der havde ejet den ca. 15 Aar. Arealet er 44½ Td. Ld. og normal Besætning 12 Køer plus Opdræt, 3 Heste, 4 Søer og ca. 20 Svin, men der er ingen Besætning mere, da der kun drives Hønseri. Ejds. 28.000 Kr. Bygningerne er opført for mange Aar siden, men siden omforandrede.

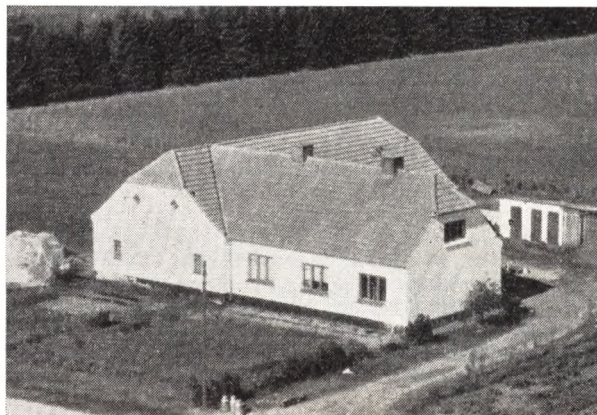

VOLDBY, HENRY, Husmand,
Sepstrup Mark, Christianshede,

er født i Them 6. 5. 1927. Forældre: Jens Voldby og Hustru Botilde, f. Andersen. Henry Voldby er gift med Mary, f. Jensen i Gammelstrup 3. 7. 1924. Forældre: Peter Jensen og Hustru Kirstine, f. Sarteberg. I Ægteskabet er 2 Børn: Preben 26. 12. 1947 og Inger 3. 7. 1951. Henry Voldby købte i 1951 Ejendommen Matr. Nr. 20 af Anker Salomonsen, der havde ejet den i 4 Aar og overtaget den efter sin Far. Ejendommen er opført 1938 af Svend Leth, da Jorden blev udstykket fra »Egelund«. Arealet er 25 Tdr. Ld. og normal Besætning 8 Køer plus Opdræt, Traktor, 2 Søer og 10 Svin. Ejds. 21.000 Kr. Bygningerne er opført 1938, men i 1957 har Voldby indlagt Vand paa Ejendommen.

VOLDBY, JENS, Gaardejer,
»Sønderlund«, Them,

er født i Bording 22. 4. 1899. Forældre: Jens P. Voldby og Hustru Johanne, f. Sørensen. Jens Voldby er gift med Botilde, f. Andersen i Sepstrup 30. 12. 1896. Forældre: Jens P. Andersen og Hustru Mette, f. Knudsen. I Ægteskabet er 2 Børn: Henry 6. 5. 1927 og Anders 18. 1. 1931. Jens Voldby købte i 1943 Gaarden Matr. Nr. 18a m. fl. af Anders Mouritsen, der havde ejet den ca. 25 Aar. Arealet er 32 Tdr. Ld. og normal Besætning 8 Køer plus Opdræt, Traktor og 10 Søer. Ejds. 56.000 Kr. Stuehuset er opført 1928 efter Brand, Kostalden 1946, mens de øvrige Bygninger er ældre. Tidligere har Voldby i 25 Aar drevet Vognmandsforretning.

ØSTERGAARD, CHR., Husmand,
Virklund,

er født i Virklund 24. 12. 1905. Forældre: Søren Østergaard og Hustru Mette Lene, f. Christiansen (Dehn). Chr. Østergaard er gift med Andersine, f. Andersen i Serup 17. 4. 1912. Forældre: Niels Chr. Andersen og Hustru Katrine, f. Villadsen. I Ægteskabet er 2 Børn: Arne 26. 5. 1942 og Bent 27. 5. 1942. Chr. Østergaard købte i 1936 Jorden Matr. Nr. 1c m. fl., som blev ud-

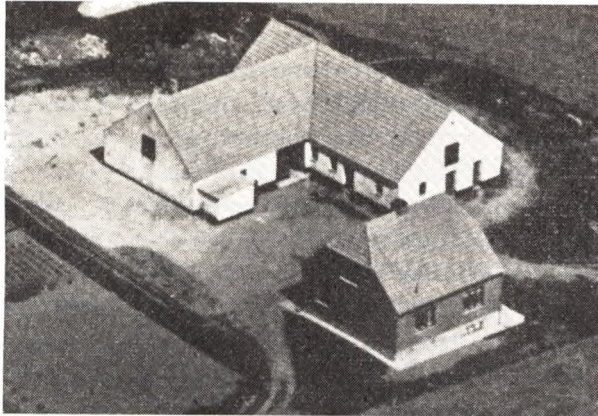

stykket fra »Gunhildshøj«, men siden er Arealet forøget med 4½ Td. Ld., så der i Dag er 12½ ha. Normal Besætning er 7 Køer plus Opdræt, 2 Heste, 4 Søer, og der fedes ca. 8 Svin aarlig. Ejdsdk. 34.000 Kr. Bygningerne er opført 1940 af Østergaard, dog er Maskinhuset bygget 1955 og Hønsehuset 1948.

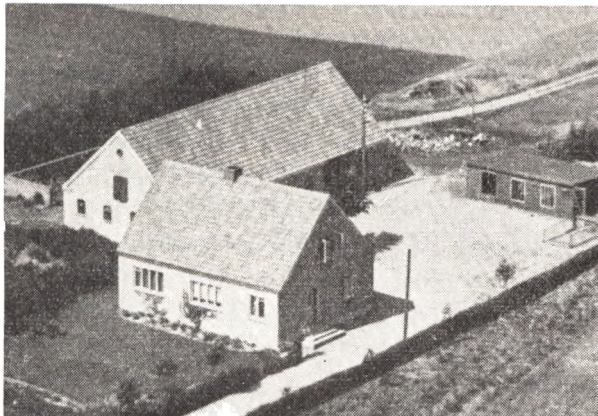

Aage Jacobsens Gaard Ll. Ørneborg, Salten.

TVILUM SOGN

(Skorup-Tvilum-Voel Kommune),

Anneks til Skorup, omgives af dette, hvorfra det delvis skilles ved Trudyb Bæk, Gern Sogn, hvorfra det delvis skilles ved Nørnbæk, samt Viborg Amt (Hids, Lysgaard og Hovlbjærg Hrdr.), hvorfra det mod V. skilles ved Gudenaå og mod N. ved dens Biaa Gelaa. Kirken ligger c. 11 km NØ. for Silkeborg og c. 28 km NV. for Skanderborg. De højtliggende, ujævne Jorder (Døvmarens høj, 76 m; Tinghøj, 65 m, er dels lerblandede, sandmuldede og sandede, dels skarpsandede. Lidt Skov (Storsk., Kinkæsk., Tvilum Sk.). Gennem Sognet gaar Landevejen fra Aarhus til Viborg med

Sidelandevej til Vejen fra Skanderborg over Hammel til Randers, samt Bramminge-Silkeborg-Langaa Banen.

Befolkning i 1921: 1159 (1801: 623), 1850: 1013), 1901: 1008), boende i 240 Gaarde og Huse. Det saml. Hartk. (1905): 260 Td.): 71 Gaarde med 192 og 214 Huse med 64, forsk. Lodder med 4 Td. Hartk., samt 13 jordløse Huse. Ejdsdk. (1924): 3248, deraf Jordv.: 1598: Areal: 2755 ha, hvoraf (1919) besaaet med Hvede 7 ha, Rug 257, Byg 105, Havre 510, Blands. til Modenhed 39, Kartofler 111, Foderroer 265; Brak udgjorde 103 ha, Grøn-foder og Græsning 877, Haver o. l. 27, Tørvemoser 19, Skov 153, Heder og Lyngbakker 116, Vandar. 28. Kreaturhold (1924): 356 Heste, 1721 Stk. Hornkv. (deraf 888 Køer), 44 Geder, 277 Faar, 1795 Svin.

I Sognet den enligt, mod SV. beliggende Tvilum Kirke (1268 Tvilum) og Byerne: Horn (1610 Hornn) med Skole (Tvilum Skole, beliggende c. 2 km NV. for Byen), Missionshuset »Nain« (opf. 1896), Forsamlingshus (opf. 1892), Vandværk (priv.), Brugsforen, og Købmandshdl.; Faarvang (1610 Faaruangh) — 1. Februar 1921: 59 Gaarde og Huse med 249 Indb. — med Skole, Forskole (opr. 1909), Elektricitetsværk (priv.), Vandværk (priv.), Ml., Andelsmejeri (Nørrevang, opr. 1903), Afholdshotel, 3 Købmandshandeler, Markedsplads (Marked hver Maaned med Heste og Kreaturer; Markedet holdtes tidligere i Trust), Jernbane- og Telegrafst. samt Postekspedition; Trust (1393 Trust) med Skole, Vandværk (priv.), Ml., Andelsmejeri (Bavnskilde, opr. 1887) og 3 Købmandshandeler Elkær, Nørskov, allen, Huse. Hovedgaard Tvilumgaard har 23,7 Td. H., Ejdsdk. 225, deraf Skoven 32, Jordv. 168, deraf Skoven 15; c. 214 ha, deraf Ager 138, Eng 17, Skov 55.

Tvilum S., een Sognekommune med Hovedsognet Skorup og Voel S., har Tingsted i Silkeborg og hører under Rets- og Politikr. Silkeborg Kbst. m. m., Skanderborg Amtsbuedistr., Silkeborg Læge- og Skattekr., Gern m. fl. Hrdr.s Vurderingskr., Gl.-Skanderborg Amts 4. Folketingskr., 4. Forligskr. og 4. Udskrivningskreds' 216. ægd. Kirken er selvejende (fra 1922).

Den ret høje Kirke, der har dannet den nordl. Fløj af Tvilum Kloster, er en Langhusbygning uden særligt Kor, opført i gotisk Stil i sidste Halvdel af 13. Aarh., af røde Munkesten i Munkeskifte uden Sokkel. Kirkens oprindelige, tre og tre grupperede Vinduer er bevarede i Østgavlen, men de tilsvarende Vinduesgrupper, som fandtes i Midtfaget baade N. og S., er for største Delen ødelagte ved en Istandsstættelse 1872, da de erstattes af de nuvæ. Spidsbuevinduer. I flere

af Langsidernes andre Fag har der ikke været Vinduer, men Døre, som endnu er bevaret i tilmuret Stand. Baade østre og vestre Taggavl er blindingsprydede, men noget ommurede i senere Tider (paa Østgavlen et stort Kors i Blinding samt Fr. V's Navnetræk og Aarstallet 1758 i Murankre). Stræbepillerne er byggede eller ommurede i ret ny Tid; kun Vindeltrappen paa Sydvesthjørnet er bevaret i oprindelig Stand. Om Bygningen nogensinde har haft Taarn, er tvivlsomt; ifølge Dske Atl. skal »Kirken før have haft et højt Taarn, som blev ganske nedrevet, da de Rosenørner ejede Gaard og Gods«. Derimod har der staaet en Udbygning ved Korets Nordside, og i 1872 blev der nedbrudt et Vaabenhus foran den oprindelige Syddør, der samtidig lukkedes, idet en ny Indgang blev brudt i Vestgavlen, bag hvilken der indrettedes en lille Forhal i Skibets Vestende. Kirkens Indre er overdækket med 3 ottedelte Krydshvælv, hvis Ribber er profile-rede. I Korets Østvæg findes en lille Dobbeltniche med Trekløverbuer over en Midtsøjle. Anselig sentkatolsk Fløjaltertavle, fra Tiden henimod 1500; i Midtskibet Gud Fader med Christus, Maria med Barnet og Johannes Døberen; paa Sidefløjene Apostlene og fire Helgen-er, i Fodstykke en Pietagrube og 8 »Nødhjælpere« (restaur. 1691 og 1858). Romansk Granitfont med Rundbuefrise. Prædikestol i Renæssancestil, med nye Malerier. Stort Krucifiks fra den senere Middelalder. I Kommuren et Stenepitafium over Rosenørnernes Stamfader Peder Rosenørn, død 1706, og Hustru Anna de Hemmer, over hvem der desuden findes Gravskrifter paa Ligkisteplader. Smstds. er indsat en gotisk Ligsten med Månskælnindskr. over Poul Mikkelson, Provst i Tvilum Kloster, død 1490 (paa Stenen staaer 1590!). Klokkeren hænger i en Stabel paa Kirkegaarden. En romansk Tympanon blev 1924 flyttet fra Tvilumgaard til Kirken.

Tvilum Kloster, bygget i et Morads tæt ved Gudena, var en Bolig for regelbundne Kanniker af Augustinerordenen, med en Provst i Spidsen. En Supplik med pavl. Resol. af 1428 viser, at det var grundlagt af Ribebispen Gunner i 2. Fjerdedel af 13. Aarh. og at dets Møderstiftelse var Augustinerklosteret Dalby i Skaane. Værnehelgenen var Jmfr. Maria. I Dokum. nævnes det første Gang 1257, da Gejstligheden i sin Klage over Chrf. I anførte, at Kongen flere Gange i eet Aar havde gæstet det med sine Folk og Heste. Denne Grund til Besværing blev dog ikke helt hævet under de flg. Konger, thi i Vald. III's Haandfæstn. af

1326 ses, at Klosteret har følt sig trykket af at holde Heste og Hunde for Kongen og modtage anden Indkvartering, saa at Kannikerne endog for dets Skyld ikke kunde holde deres Regel. Tvilum-Provsten tilkøbte sig i 1513 af Chr. II Frihed for, at der skulde holdes Borgelejeheste i Klosteret. Som andre Herreklostre samlede det sig efterhaanden betydeligt Jordegods, over hvilket det fik Birkerettighed; der nævnes Gods i Hovlbjærg, Hids, Lysgaard, Middelsom, Gern, Framlev og Sabro Hrdr. Augustinerordenen holdt sine Kapitler her 1280, 1288 og 1357. Med Klosteret var forbundet det kun en kort Tid bestaaende Søby Nonnekloster. Ved Reformationen blev Klosteret inddraget og Godset 1537 lagt under Silkeborg Slot. Klosteret, hvoraf Fundamenter findes paa Kirkegaarden, har ligget S. for Kirken og har antagelig sammen med denne dannet et firfløjet Komplex. Det vides ikke, naar det blev nedbrudt.

Tvilumgaard, oprindl. Ladegaard til Klosteret, kom ved Reformationen til Kronen og lagdes under Silkeborg Slot. 1586 befalede Fr. II, at der her skulde bygges et Jagthus, og 1622 gav Chr. IV Ordre til, at det saakaldte »Kongens Hus« paa T. skulde repareres. 1661 blev T. med Tiende, Gods og Aalegaard (89, 23, 540 og 22 Td. H.) for 35,034 Rd. udlagt til Borgm. Mads Poulsen i Randers, hvis Søn Assessor i Kommercekollegiet, Koncelliraad Peder Madsen, der 1679 fik Vaaben og Navn af Rosenørn, 1682 købte Sædegaards Frihed for Gaarden for 2826 Rd. og 1701 udkøbte Oluf Lassen, der var Medejer af T.; fra Peder Rosenørn kom Gaarden ved hans Død 1706 til Sønnen Oberst Poul R. til Mejlgaard, fra hvem Kongen 1720 reluerede T. (47, Skov 7, Aalegd. 4, Hovedgdstakst i alt 58 Td. H. med Tiender og Gods) og lagde den under det Skanderborgske Rytterdistrikt. Ved dets Ophævelse 1767 solgtes T. (55, Gods 354 Td. H.) ved Aukt. for 43,060 Rd. til Amtmd., Konferensrd. Ditlev Trappaud, efter hvis Død 1768 Skødet 1769 blev udfærdiget til hans Enke Anne Dortha Vieth (død 1785), der s. Aar afhændede Gaarden for 46,070 Rd. til Andr. Fischer paa Gravballegaard (død 1773), hvis Enke Charl. Am. Hansen (siden g. m. M. H. Lunn til Vinderslevgaard) 1774 solgte T. 54, Gods 349 d. H.) for 37,530 Rd. til Gaardens ønder, som 1784 fik kgl. Bevill. paa, at T. maatte beholde sin Frihed, naar Godset frasolgtes, og 1785 afhændede den (uden Gods) for 17,100 Rd. til 8 af Bønderne. I den flg. Tid deltes Gaarden i adskillige Parceller (først approberet 1798), som hyppigt skiftede Ejere. Hovedparcellen, den

nuv. Tvilumgaard, købt 1839 af Villads Petersen, der solgte den (15 Td. H.) til M. N. Bjørn, som tilkøbte en Parcel (6 Td. H.) 1856 og solgte Gaarden 1861 for 74,000 Rd. til Chr. Rieffesthal, som ligeledes udvidede den og 1879 solgte den (25 Td. H.) for 300.000 Kr. til Enkefru M. A. Busck til Sæbygd., Holbæk Amt; hun solgte den 1881 for 207,000 Kr. til Landvæsenskommisær N. H. E. v. Holstein, som 1909 afhændede den (30 Td. H.) for 200,000 Kr. til et Interessentskab. Derefter tilhørte den Th. Dolberg Miller og fra 1924 J. Hjort. — Hovedbygningen, i Villastil, 1 Stokv. med Kvist, er opf. i 1870'erne; foran Bygningen er opstillet nogle Granit-skulpturer, af hvilke en Tympanon 1924 er flyttet til Tvilum Kirke.

I Sognet nævnes i 17. Aarh. en Gd. Godrum (1620 Goed Rømb). 1664 omtales Butrup Mark, 1688 kaldet »Bistrupheede«.

Sognet har været meget rigt paa jordfaste Oldtidsmindesmærker; i alt kendes c. 100, alle Høje. Disse ligger for Størstedelen i Nærheden af Gudenaen og samler sig flere Steder til større eller mindre Grupper, saaledes . for Trust, hvor Nationalmuseet har undersøgt 7 Høje, der viste sig at dække over Enkelgrave fra Stenalderen; flere af dem rummede desuden sekundære Grave fra Bronze- og Jernalder. 2 andre Højgrupper kendes ved Horn, den ene NV., den anden SV. for Byen.

Trust hørte tidligere til Vejerslev Sogn, Hovlbjerg Hrd. Tvilum Birk nævnes endnu 1645.

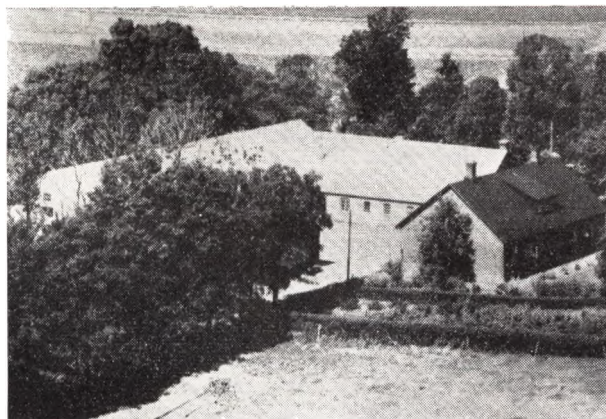

AMSTRUP, KARSTEN, Gaardejer,
»Nebelgaard«, Truust, Faarvang,
er født i Buur 8. 7. 1923. Forældre: Mads Amstrup og Hustru Kristiane, f. Rørsgaard. Karsten Amstrup er gift med Gerda, f. Refsgaard Mølvadgaard i Them 20. 3. 1931. Forældre: Ole Mølvadgaard og Hustru Thyra,

f. Refsgaard. I Ægteskabet er 2 Børn: Hanne 8. 4. 1953 og Bodil 27. 8. 1954. Karsten Amstrup købte 1. 7. 1951 Gaarden Matr. Nr. 27d m. fl. af Alfred Hansen, der havde ejet den i 18 Aar Tidligere Ejere har været Severin Jensen og Jens Chr. Graves. Arealet er 44½ Td. Ld. og normal Besætning 10. 12 Køer plus Opdræt, Traktor, 1 So og 60—80 Svin. Ejds. 50.000 Kr. Udhusede er opført 1932 efter Brand og Stuehuset ca. 1908.



ANDERSEN, GUNNAR, Husmand,
»Ryesminde«, Faarvang Mark, Faarvang,
er født i Vinderslev 30. 6. 1916. Forældre: Anton M. Andersen og Hustru Mette Katrine. Gunnar Andersen er gift med Inga Johanne, f. Nielsen i Lervang 29. 9. 1916. Forældre: Chr. Nielsen og Hustru Sidsel, f. Rasmussen. I Ægteskabet er 1 Barn: Lene 7. 2. 1946. Gunnar Andersen købte i 1951 Ejendommen Matr. Nr. 5p af Chr. Andersen. Tidligere har Severin Loft ejet den og købte den af Harald Klausen, der havde ejet den i 20 Aar. Arealet er 11 Tdr. Ld. og normal Besætning 5 Køer plus Opdræt, 1 Hest, 2 Søer og 10 Svin. Ejds. 18.000 Kr. Bygningerne er opført 1895, dog er Hestestalden siden tilbygget.

BACH, MICAEL, Gaardejer,
Truust, Faarvang,
er født her paa Gaarden 24. 12. 1901. Forældre: Marius Bach og Hustru Marie, f. Pedersen. Micael Bach er gift med Jenny, f. Christensen i Tvilum 4. 8. 1901. Forældre: Jens Peter Christensen og Hustru Karoline, f. Jensen. Micael Bach overtog i 1932 Gaarden Matr. Nr. 9a efter sin Far, men den har gennem 3—4 Generationer været i Slægtens Eje. Arealet er 45 Tdr. Ld. og normal Besætning 10—12 Køer plus Opdræt, 3 Heste og 10 Svin. Ejds. 54.000 Kr. Laden er opført 1919, Stuehuset ca. 1895, mens de øvrige Bygninger er ældre, men ombyggede. Bach har i 1945 bygget Staklade.

CHRISTIANSEN, SVEND AAGE, Husmand,
Truust, Faarvang,
er født i Svendborg 20. 7. 1920. Forældre: Ole P. Christiansen og Hustru Edel, f. Christensen. Sv. Aage Christiansen købte i 1944 Ejendommen Matr. Nr. 38b m. fl. af Damgaard. Arealet er 11½ Td. Ld., hvoraf Christiansen har tilkøbt 6 Td. Ld. i 1948. Normal Besætning

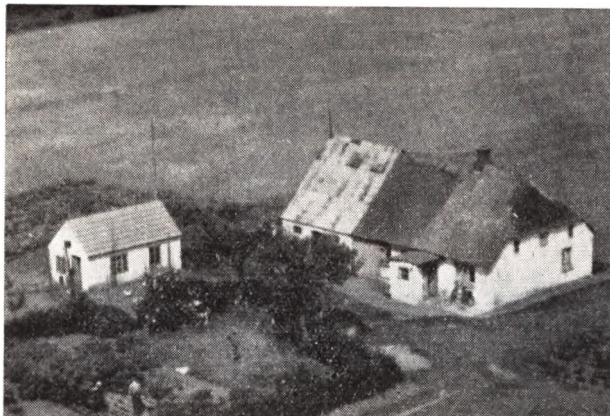

er 1 Ko plus Opdræt, 1 Hest og 2 Søer. Ejds. 10.000 Kr. Bygningerne er opført 1895 efter Brand paa nær Stalden, som er opført 1936 og Vognporten i 1958.

JAKOBSEN, JENS SEHESTED, Gaardejer,
Tvilum Østergaard, Faarvang,

er født her paa Gaarden 17. 4. 1904. Forældre: Sehested Jakobsen og Hustru Frederikke, f. Pedersen. Jens Sehested Jakobsen er gift med Karen Margrethe, f. Miller i Borup Kondrup 6. 8. 1906. Forældre: Thomas Miller og Hustru Karen, f. Husum. I Ægteskabet er 4 Børn: Henning 4. 9. 1933, Jørgen 8. 10. 1935, Knud 20. 8. 1941 og Erik 20. 1. 1948. Jens Sehested overtog i 1932 Gaarden Matr. Nr. 2d m. fl. efter sin Far, der havde overtaget den 1892 efter sin Far, men den har siden 1790 været i Slægtens Eje. Arealet er 43 Td. Ld., hvoraf Sehested har tilkøbt de 3¼ Td. Ld. Eng i 1936. Normal Besætning er 18 Køer plus Opdræt, Traktor, 18 Søer og 35 Svin. Ejds. 105.000 Kr. Stuehuset er opført 1857, men siden omforandret, Bryggers, Garage og Maskinhus opført 1908, Svinestalden 1929, Svinestald m. m. 1938, Kostald og Lade 1950. Sehested har i to Perioder været Medlem af Sogneraadet.



JENSEN, ALMA, f. Pedersen, Enkefru,
»Nylandshus«, Truust, Faarvang,
er født i Grønbæk 12. 10. 1897. Forældre: Peter Madsen Pedersen og Hustru Karen Marie, f. Mikkelsen. I Ægteskabet var 9 Børn: Kamilla, Jens Vagn, Karen, Peter, Harry, Aksel, Marius, Nielsine og Kristen. Fru Jensen har siden sin Mands Død i 1950 drevet Ejendommen Matr. Nr. 7c m. fl. Jensen overtog Ejendom-

men 1906, og tidligere har Niels Sehested ejet den i en Aarrække. Arealet er 29 Tdr. Ld. og normal Besætning 6 Køer plus Opdræt, 2 Heste, 3 Søer og 10 Svin. Ejds. 28.000 Kr. Stuehuset er opført 1913—14, mens de øvrige Bygninger er ældre.

JENSEN, HANS, Boelsmand,
Truust Mark, Faarvang,

er født i Tvilum 18. 4. 1901. Forældre: Peter Jensen og Hustru Sørine, f. Nielsen. Hans Jensen er gift med Jakobine, f. Jakobsen i Ans 9. 3. 1904. Forældre: Peter Jakobsen og Hustru Marthine, f. Pedersen Bach. I Ægteskabet er 5 Børn: Henning Mønsted 22. 11. 1930, Gerda Kristine 14. 1. 1933, Konrad Gibhardt 11. 8. 1936, Doris Margrethe 18. 4. 1940 og Peter Orla 23. 6. 1946. Hans Jensen købte 12. 4. 1935 Ejendommen Matr. Nr. 34a og b af Chr Laursen, der havde ejet den i Aar. Tidligere har Chr. Lassen ejet den i ca. 17 Aar. Arealet er ca. 26 Tdr. Ld. og normal Besætning 4 Køer plus Opdræt, 1 Hest og 10 Svin. Ejds. 20.500 Kr. Bygningerne er opført ca. 1908 efter Brand, dog har Jensen i 1956 bygget Vognport m. m.

JENSEN, NIELS, Gaardejer,

»Østerbygaard«, Horn Mark, Faarvang,

er født i Sognet 23. 10. 1906. Forældre: Chr. M. Jensen og Hustru Marie, f. Bak. Niels Jensen er gift med Johanne, f. Tjørnhøj i Korinth paa Fyn 17. 12. 1907. Forældre: Anders P. Andersen Tjørnhøj) og Hustru Anna, f. Tjørnehøj. I Ægteskabet er 3 Børn: Ellen 1. 8. 1934, Inger 20. 8. 1935 og Anna Marie 23. 3. 1938. Niels Jensen købte i 1932 Gaarden Matr. Nr. 5a m. fl. af Elfrid Sørensen, i hvis Slægt den har været lang Tid. Arealet er 31 Tdr. Ld. og normal Besætning 12 Køer plus Opdræt, 2 Heste, 6 Søer og 30 Svin. Ejds. 68.000 Kr. Bygningerne er opført 1930, dog har Jensen bygget Hønselus 1938. Tidligere laa Gaarden i Horn By. men blev flyttet til sin nuværende Plads 1930.

JENSEN, OTTO, Husmand,

»Ulvemosehus«, Horn, Faarvang,

er født her paa Ejendommen 29. 10. 1912. Forældre: Jens R. Jensen og Hustru Petrea, f. Petersen. Otto Jensen er gift med Asta Kirstine, f. Johansen i Grauballe 15. 1. 1912. Forældre: Anders C. Johansen og Hustru Else Kirstine. I Ægteskabet er 3 Børn: Gurli 4. 5. 1940, Vagn 17. 2. 1942 og Frede 15. 9. 1945. Otto Jensen købte i 1939 Ejendommen Matr. Nr. 1e og 31b af sin Far, der byggede den i 1900 paa Jord udstykket fra Horn Østergaard. Arealet er 9½ Td. Ld. og normal Besætning 4 Køer plus Opdræt, 2 Heste, 2 Søer og 3 Svin. Ejds. 15.000 Kr. Bygningerne er opført 1900, dog er Stuehuset tilbygget 1953.

JENSEN, SVEND AAGE, Husmand,

Truust, Faarvang,

er født i Truust 27. 7. 1926. Forældre: Søren R. Jensen og Hustru Vigga, f. Christensen. Svend Aage Jensen er gift med Vera, f. Kjeldsen i Grauballe 24. 11. 1929. Forældre: Julius Kjeldsen og Hustru Marie, f. Pedersen. Svend Aage Jensen købte i 1950 Ejendommen Matr. Nr. 8e af sin Bedstefar, der havde ejet den siden 1902, men den har siden 1878 været i Slægtens Eje. Arealet er 19 Tdr. Ld. og normal Besætning 5 Køer plus Opdræt, Traktor, 3 Søer. Ejds. 20.000 Kr. Lade og Kostald er opført 1956—58, mens de øvrige Bygninger er opført 1902.

KLAUSEN, HARALD, Husmand,

Birkehøj, Faarvang,

er født i Aidt 19. 7. 1902. Forældre: Hans Klausen og

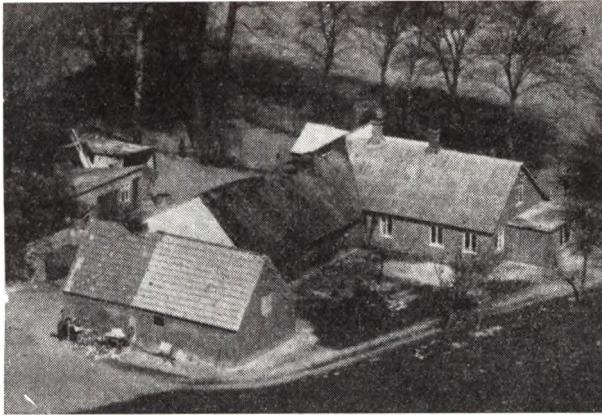

Hustru Petrine, f. Pedersen. Harald Klausen er gift med Magdalene, f. Pedersen i Faarvang 4. 6. 1904. Forældre: Søren P. Pedersen og Hustru Ane, f. Sørensen. I Ægteskabet er 3 Børn: Vera 31. 12. 1928, Hans 23. 10. 1935 og Karlo 22. 7. 1937. Harald Klausen købte i 1947 Ejendommen Matr. Nr. 5q m. fl. af sine Svigerfar, der havde ejet den siden 1912. Tidligere har Niels Storgaard ejet den i mange Aar. Arealet er 8 ha og normal Besætning 5 Køer plus Opdræt, 2 Heste, 2 Søer og 2—4 Svin. Ejds. 20.500 Kr. Stuehuset er opført ca. 1885, men siden tilbygget flere Gange, Kostalden tilbygget 1956, mens de øvrige Bygninger er ældre. Tidligere har Klausen ejet en anden Ejendom i Sognet i 20 Aar og har været Mælkekusk i mange Aar.

KRISTOFFERSEN, LAURITS, Boelsmand,
Faarvang Mark, Faarvang,

er født paa Truust Mark 9. 10. 1919. Forældre: Kristoffer Kristoffersen og Hustru Jakobine, f. Pedersen. Laurits Kristoffersen er gift med Elna, f. Skriver i Skjern 28. 9. 1923. Forældre: Viktor Skriver og Hustru Katrine, f. Jensen. I Ægteskabet er 2 Børn: Bent 29. 1. 1946 og Preben 17. 6. 1948. Laurits Kristoffersen købte i 1944 Ejendommen Matr. Nr. 17 af Jens Poulsen, der havde ejet den i 23 Aar. Arealet er 5,5 ha og normal Besætning 6 Køer plus Opdræt, 1 Hest, 2 Søer og 15 Svin. Ejds. 24.500 Kr. Bygningerne er opført for ca. 100 Aar siden, men siden ombyggede. Kristoffersen har lagt fast Tag paa overalt samt ombygget Stuehus og Lade. Kristoffersen er Medlem af Menighedsraadet og Skolekommissionen.

LAURSEN, LAURITS, Gaardejer,
»Bakgaarden«, Truust, Faarvang,

er født her paa Gaarden 11. 2. 1906. Forældre: Anders Laursen og Hustru Maren, f. Nielsen. Laurits Laursen er gift med Nelly, f. Carlsen i Sahl 5. 1. 1911. Forældre: Niels Carlsen og Hustru Nielsine, f. Nielsen. I Ægteskabet er 1 Barn: Kirsten 1. 2. 1943. Laurits Laursen overtog i 1931 Gaarden Matr. Nr. 13a efter sin Fars Død, men den har i 5—6 Generationer været i Slægtens Eje. Arealet er 115 Tdr. Ld. og normal Besætning 25 Køer plus Opdræt, 2 Heste, Traktor, 7 Søer og 50 Svin. Ejds. 120.000 Kr. Bygningerne er ombyggede 1904—13. Laursen har i 1935 bygget Maskinhus og i 1931 Svinehus.

LAURSEN, RICHARD RHIGER, Boelsmand,
»Tvilumlund«, Horn, Faarvang,

er f. her paa Ejendommen 26. 6. 1918. Forældre: Anders P. Laursen og Hustru Johanne, f. Rhiger Hansen. Richard R. Laursen er gift med Sinne, f. Pedersen i

Randbøl 23. 9. 1921. Forældre: Johannes Pedersen og Hustru Ingeborg, f. Hansen. I Ægteskabet er 4 Børn: Anne-Grethe 29. 10. 1942, Anders 17. 12. 1943, Johannes 4. 9. 1947 og Inger Marie 31. 8. 1952. Richard R. Laursen overtog i 1941 Ejendommen Matr. Nr. 11b efter sin Far, der havde ejet den siden ca. 1907. Arealet er 14 Tdr. Ld. og normal Besætning 7 Køer plus Opdræt, Traktor, 2 Søer og 20 Svin. Ejds. 30.000 Kr. Stuehuset er opført 1908, Kostalden 1930 og Laden 1953. Laursen er Medlem af Menighedsraadet.

LAURSEN, THORVALD, Gaardejer,
Horn Møllegaard, Faarvang,

er født her paa Gaarden 17. 4. 1895. Forældre: Anton Laursen og Hustru Ella Marie, f. Sørensen. Thorvald Laursen er gift med Agnes, f. Dyhr i Linaa 23. 11. 1900. Forældre: Søren Dyhr og Hustru Else, f. Meldgaard. I Ægteskabet er 3 Børn: Jens Karl 24. 11. 1923, Anton 25. 11. 1925 og Søren Dyhr 26. 5. 1929. Thorvald Laursen overtog i 1923 Ejendommen Matr. Nr. 26b m. fl. efter sin Far, der havde ejet den i ca. 42 Aar. Arealet er 33 Td. Ld. og normal Besætning 12 Køer plus Opdræt, 1 Hest, Traktor og ca. 40 Svin. Ejds. 74.000 Kr. Stuehuset er opført 1888, Kostalden 1948, mens de øvrige Bygninger er ældre. Indtil 1921 har der været drevet Mølleri her paa Gaarden.

LARSEN, PETER VILHELM, Boelsmand,
Horn Mark, Faarvang,

er født her paa Ejendommen 14. 12. 1899. Forældre: Hans Larsen og Hustru Bertuline, f. Sørensen. Peter V. Larsen er gift med Nora, f. Jørgensen i Balle 7. 10. 1905. Forældre: Antonius Jørgensen og Hustru Johanne, f. Pedersen. I Ægteskabet er 5 Børn: Ester, Hans, Birthe, Else og Knud. Peter V. Larsen overtog ca. 1935 Ejendommen Matr. Nr. 8c m. fl. efter sin Far, der havde ejet den mange Aar, og den har i ca. 200 Aar været i Slægtens Eje. Arealet er 15½ Td. Ld. og normal Besætning 5 Køer plus Opdræt, 2 Heste, 1 So og 11 Svin. Ejds. 32.000 Kr. Stuehuset er opført 1905, mens de øvrige Bygninger er ældre.



MADSEN, SIGVALD LYNGBAK, Husmand,
Faarvang,

er født i Faarvang 17. 1. 1912. Forældre: Anders Lyngbak Madsen og Hustru Ane Madsine, f. Andersen. Sigvald L. Madsen er gift med Klara Ragnhild, f. Pedersen paa Gern Vestermark 7. 8. 1917. Forældre: Jens P. Pedersen og Hustru Ane Margrethe. I Ægteskabet er 2 Børn: Lissy Lyngbak 20. 10. 1941 og Army Lyngbak 25. 3. 1946. Sigvald L. Madsen købte i 1938 Ejen-

dommen Matr. Nr. 10a af Peter Bjerring, der havde ejet den i ca. 10 Aar. Arealet er 10 ha og normal Besætning 6 Køer plus Opdræt, 2 Heste, 2 Søer og 6 Svin. Ejds. 24.000 Kr. Bygningerne er opført ca. 1928 af P. Bjerring. Madsen har før boet i Grauballe.



MØLLER, KRESTEN, Gaardejer,
»Nylandsminde«, Faarvang,

er født her paa Gaarden 20. 2. 1890. Forældre: Peter Møller og Hustru Marie, f. Jensen. Kresten Møller er gift med Anna, f. Frausing i Grønbæk 18. 4. 1896. Forældre: Kresten Frausing og Hustru Mine, f. Marqvardt. I Ægteskabet er 5 Børn: Henry 12. 5. 1914, Chr. 20. 6. 1917, Marie 18. 4. 1919, Minna 31. 3. 1924 og Lilly 13. 6. 1927. Kresten Møller købte 1. 2. 1918 Gaarden Matr. Nr. 11a m. fl. af sin Far, der havde ejet den siden 1884. Arealet er 35 Td. Ld., hvoraf de 15 Td. Ld. blev tilkøbt i 1898. Normal Besætning er 12 Køer plus Opdræt, 2 Heste, 2 Søer og 30 Svin. Ejds. 46.000 Kr. Stuehuset er opført 1889, Kostalden 1903, Laden 1886, Hestestalden 1888, men siden omforandret.

MØLLER, SØREN L., Husmand,
»Hornslyst«, Horn, Faarvang,

er født i Tvillum 9. 10. 1910. Forældre: Julius Møller og Hustru Thora, f. Andersen. Søren L. Møller er gift med Ida, f. Andersen i Sahl 18. 6. 1914. Forældre: Anders Andersen og Hustru Marthine, f. Hansen. I Ægteskabet er 7 Børn: Tove, Margit, Vera, Herdis, Gerda, Britta og Eva. Søren L. Møller købte i 1948 Ejendommen Matr. Nr. 14b m. fl. af Frederiksen. Tidligere har Søren Andersen (Hus) ejet den i ca. 30 Aar. Arealet er 12 Tdr. Ld. og normal Besætning 6 Køer plus Opdræt, Traktor og 16 Svin. Ejds. 28.000 Kr. Stuehuset er opført 1928, Udhuset 1920, mens Garage m. m. er ca. 100 aar gammel.

NIELSEN, AAGE, Gaardejer,
»Virkjærslund«, Trust, Faarvang,

er født i Gaurslund 6. 8. 1905. Forældre: Henrik Nielsen og Hustru Karen, f. Iversen. Aage Nielsen er gift med Martha, f. Kristensen i Sminge Mølle 28. 3. 1906. Forældre: Møller Johan Kristensen og Hustru Magdalene. I Ægteskabet er 5 Børn Karen, Ingeborg, Johan, Aase og Arvid. Aage Nielsen købte i 1934 Gaarden Matr. Nr. 101 af Laurids Nielsen Andersen. Arealet er 22 Tdr. Ld. og normal Besætning 8 Køer plus Opdræt,

1 Hest, Traktor, 2 Søer og 20 Svin. Ejds. 36.000 Kr. Stuehuset er opført 1923, Kostalden 1953, mens de øvrige Bygninger er ældre. Nielsen har paalagt alle Bygninger fast Tag. Aage Nielsen er Formand for Brugsforeningen.

NIELSEN, KRESTEN, Gaardejer,
»Landstedgaard«, Trust, Faarvang,

er født her paa Gaarden 27. 5. 1905. Forældre: Niels Chr. Nielsen og Hustru Dorteia, f. Vestergaard. Kresten Nielsen købte i 1943 Gaarden Matr. Nr. 11a af sin Far, der havde ejet den mange Aar. Arealet er 36 Tdr. Ld. og normal Besætning 8 Køer plus Opdræt, Traktor og 20 Svin. Ejds. 33.000 Kr. Bygningerne er opført for ca. 100 Aar siden efter Brand, dog har Nielsen i 1952 bygget Maskinhuset.

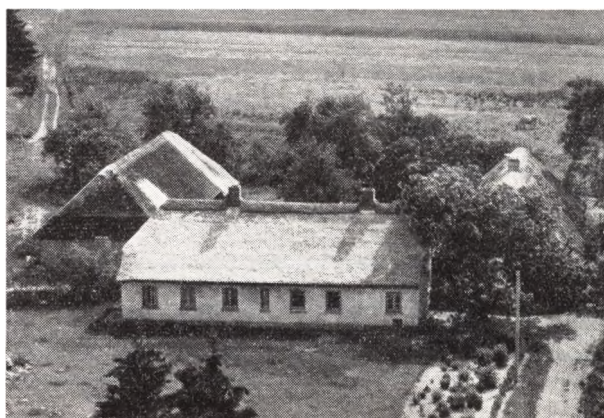

NIELSEN, LAURITS, Gaardejer,
»Fløvbæk«, Trust, Faarvang,

er født i Hinge 21. 1. 1910. Forældre: Niels P. Nielsen og Hustru Kristiane, f. Larsen. Laurits Nielsen er gift med Karen, f. Hansen i Hindbjerg 8. 6. 1912. Forældre: Hans Chr. Hansen og Hustru Marie, f. Madsen. I Ægteskabet er 5 Børn: Poul Erik, Inger Marie, Kaj, Else og Jonna. Laurits Nielsen købte i 1956 Gaarden Matr. Nr. 7 t m. fl. af Johs. Kristensen, der havde ejet den i 12 Aar. Tidligere har Per Post Jensen ejet den i ca. 40 Aar. Arealet er 44½ d. Ld. og normal Besætning 8 Køer plus Opdræt, Traktor, 2 Søer og 20 Svin. Ejds. 36.000 Kr. Stuehus og Kostald er ca. 80 Aar gamle, mens de øvrige Bygninger er yngre. Nielsen har før ejet 12 forskellige Ejendomme.

NIELSEN, PETREA, f. Lyngbak, Enkefru,
»Nørlyng«, Faarvang,

er født i Faarvang 25. 1. 1885. Forældre: Jens Peter Lyngbak og Hustru Bodil Marie, f. Sørensen. I Ægteskabet er 1 Barn: Edith Marie Magdalene 23. 5. 1913. Fru Nielsen overtog i 1921 Ejendommen Matr. Nr. 6 i m. fl. Tidligere har Laust Sørensen ejet den i en Aar-række. Arealet er 18 Tdr. Ld. og normal Besætning 7 Køer plus Opdræt, 2 Heste og 13 Svin. Ejds. 24.000 Kr. Bygningerne er opført for ca. 100 Aar siden, men si-



den omforandrede, idet Laden er tilbygget 1956 og Kostalden 1924.

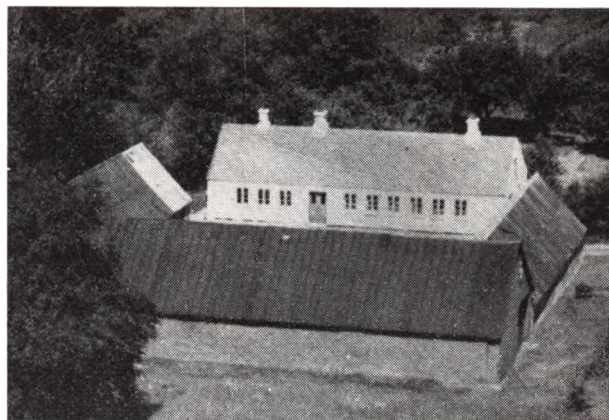

ningerne er opført 1856 efter Brand, dog har Olesen i 1952 tilbygget Svinehuset. Tidligere har Olesen i 3½ Aar ejet en Ejendom i Auning.



OLESEN, KRISTIAN, Husmand,
Trust Mark, Faarvang,

er født i Lemming 4. 9. 1905. Forældre: Kr. Olesen og Hustru Karen Marie, f. Søndergaard. Kristian Olesen er gift med Mildrid, f. Pedersen i Levning 1. 4. 1909. Forældre: Chr. Pedersen og Hustru Mariane, f. Jakobsen. I Ægteskabet er 5 Børn: Svend Aage 15. 7. 1928, Bente 21. 10. 1933, Lilly 27. 11. 1937, Benny 20. 7. 1952 og Elin 21. 3. 1945. Kristian Olesen købte i 1928 Ejendommen Matr. Nr. 5d m. fl. af Ejnar Nielsen. Tidligere har Marius Møller ejet den i lang Tid. Arealet er 40 Td. Ld., hvoraf Nielsen har tilkøbt de 10 Tdr. Ld. Normal Besætning er 4 Køer plus Opdræt, 2 Heste, 1 So og 6 Svin. Ejdsksk. 18.000 Kr. Bygningerne er opført ca. 1885, men siden reparerede af Olesen, der ogsaa har opdyrket Jorden.

OLESEN, VIGGO, Gaardejer,
»Trustgaard«, Trust, Faarvang,

er født i Feldballe 30. 8. 1910. Forældre: Johannes Olesen og Hustru Kirstine, f. Christensen. Viggo Olesen er gift med Karen, f. Højland i Kølckjær 9. 3. 1911. Forældre: Jens Højland og Hustru Kirstine, f. Sørensen. Viggo Olesen købte 1. 5. 1943 Gaarden Matr. Nr. 7a af Jens Enevoldsen, der havde ejet den i 8 Aar. Arealet er 53 Tdr. Ld. og normal Besætning 12 Køer plus Opdræt, 1 Hest, 7 Søer og 15 Svin. Ejdsksk. 42.000 Kr. Byg-



OVERGAARD, ALFRED, Gaardejer,
»Bakgaarden«, Tvillum, Sminge,

er født her paa Gaarden 20. 3. 1918. Forældre: Peter Overgaard og Hustru Martha, f. Mikkelsen. Alfred Overgaard er gift med Mariane, f. Nielsen i Trust 12. 2. 1919. Forældre: Anders P. Nielsen og Hustru Karen, f. Hilmer. I Ægteskabet er 5 Børn: Albreth 11. 3. 1939, Poul Erik 26. 2. 1943, Erling 2. 7. 1947, Karen Margrethe 7. 4. 1950 og Ellen Marie 1. 9. 1953. Alfred Overgaard overtog 24. 2. 1947 Gaarden Matr. Nr. 6a efter sin Broder Ejler, der havde overtaget den efter sin Far. Den har siden 1882 været i Slægtens Eje. Arealet er 38 Tdr. Ld. og normal Besætning 10 Køer plus Opdræt, Traktor, 1 Hest, 5 Søer og 10 Svin. Ejdsksk. 30.000 Kr. Kostalden er opført ca. 1918, Vaskehus og Karlekammer senere, mens Lade og Stuehus er ældre og fra ca. 1716, men siden blevet omforandret. Tidligere har Overgaard i 3 Aar ejet en Ejendom i Borup.

OVERGAARD, KRESTEN, Gaardejer,
»Espengaard«, Faarvang,

er født her paa Gaarden 20. 9. 1904. Forældre: Jens Peter Christen Overgaard og Hustru Marie Kirstine, f. Thøgersen. Kresten Overgaard købte 1. 4. 1952 Gaarden Matr. Nr. 2a af sin Far, der havde ejet den siden 1902. Tidligere Ejer har været Skorup, Tvillum, Voel Kommune, der benyttede den til Fattiggaard. Arealet er 77 ha og normal Besætning 20 Køer plus Opdræt,

4 Heste, Traktor, 4 Søer og 16 Svin. Ejds. 120.000 Kr. Bygningerne er opført 1878 paa nær Maskinhuset, som er bygget 1954.

OVERGAARD, SEJR, Gaardejer,
»Ny Landsgaard«, Faarvang,

er født her paa Gaarden 2. 11. 1894. Forældre: Chr. Nielsen og Hustru Juliane, f. Sørensen. Sejr Overgaard er gift med Karen, f. Nielsen i Faarvang 6. 10. 1900. Forældre: Niels Peter Nielsen og Hustru Juliane, f. Jakobsen. I Ægteskabet er 3 Børn: Gudrun 23. 5. 1921, Edith 1. 10. 1928 og Gerda 9. 2. 1934. Sejr Overgaard købte i 1920 Gaarden Matr. Nr. 12a af sin Far, men den har siden 1796 været i Slægtens Eje. Arealet er 66 ha og normal Besætning 22 Køer plus Opdræt, 2 Heste, Traktor, 3 Søer og 50 Svin. Ejds. 120.000 Kr. Stuehuset er opført 1864, Hestestalden 1911, Ko- og Svinestald 1925 og Laden 1936.

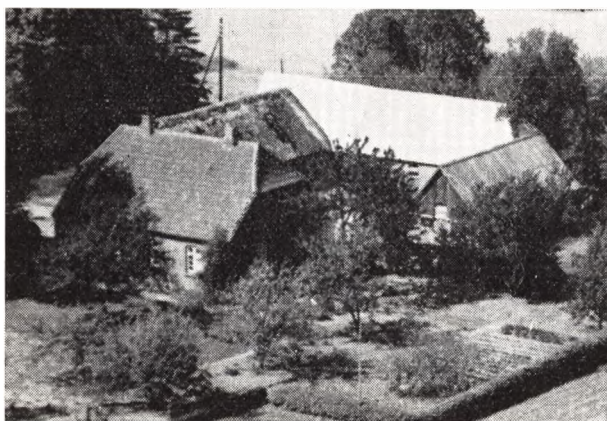

OVERGAARD, SIGVALD, Boelsmand,
»Nylandsgaard«, Trust, Faarvang,

er født her paa Ejendommen 4. 5. 1920. Forældre: Jens Overgaard og Hustru Karen, f. Pedersen. Sigvald Overgaard er gift med Marie, f. Andersen i Ellerup Gern 12. 12. 1921. Forældre: Villiam Andersen og Hustru Juliane, f. Hansen. I Ægteskabet er 4 Børn: Jens 21. 11. 1943, Preben 14. 7. 1945, Stig 30. 8. 1949 og Jørgen 31. 8. 1953. Sigvald Overgaard købte 5. 9. 1950 Ejendommen Matr. Nr. 3b m. fl. af sin Far, der havde ejet den siden 1915. Arealet er 30 Td. Ld. og normal Besætning 6 Køer plus Opdræt, Traktor, 3 Søer og ca. 30 Svin. Ejds. 30.000 Kr. Stuehuset er opført 1927, Høsehuse 1951, mens de øvrige Bygninger er ældre.

PEDERSEN, CHR., Gaardejer,
»Højgaard«, Trust, Faarvang,

er født i Lisbjerg 29. 12. 1912. Forældre: Karl Pedersen og Hustru Rasmine, f. Hansen. Chr. Pedersen er gift med Elna, f. Lundquist i Lyngby v. Aarhus 26. 1. 1917. Forældre: P. Lundquist og Hustru Emilie. I Ægteskabet er 2 Børn: Grethe Marie 28. 5. 1946 og Erna 13. 12. 1952. Chr. Pedersen købte i 1951 Gaarden Matr. Nr. 4a m. fl. af Anton Vormsborg, der havde ejet den i 46 Aar. Arealet er 58 Td. Ld. og normal Besætning 11 Køer plus Opdræt, Traktor, 35 Svin og 60 Høns. Ejds. 55.000 Kr. Bygningerne er opført for ca. 100 Aar

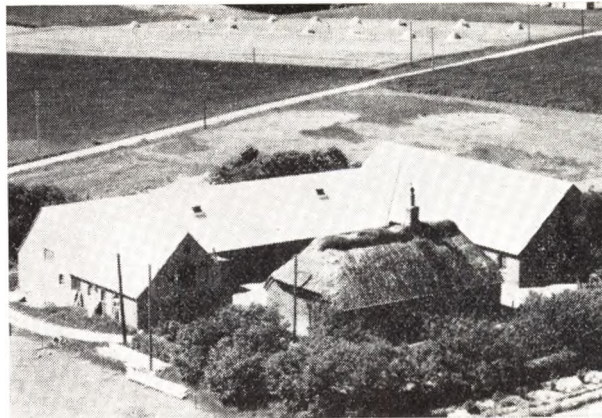

siden efter Brand, men siden er alle Udbygningerne blevet undermurede samt paalagt fast Tag. Kostalden er dog opført ca. 1928.

PEDERSEN, EIGIL, Husmand,
»Skovly«, Tvilum Bro, Sminge,

er født her paa Ejendommen 12. 5. 1903. Forældre: P. Chr. Pedersen og Hustru Stine, f. Sørensen. Eigil Pedersen er gift med Anna, f. Nielsen i Raasted 28. 4. 1906. Forældre: Karl T. Nielsen og Hustru Vilhelmine, f. Jensen. I Ægteskabet er 3 Børn: Minna 18. 9. 1930, Ingeborg 25. 1. 1933 og Frode 26. 10. 1939. Eigil Pedersen overtog i 1933 Ejendommen Matr. Nr. 2m efter sin Far, der har bygget den i 1898. Arealet er 7 ha og normal Besætning 4 Køer plus Opdræt, 1 Hest, 3 Søer. Ejds. 18.000 Kr. Bygningerne er opført 1898, dog er der ca. 1933 bygget nyt Stuehus og i 1933 Høsehus m. m.

PEDERSEN, HENRY, Boelsmand,
»Højbo«, Tvilum, Sminge,

er født her paa Ejendommen 21. 5. 1911. Forældre: Jens Sørensen Pedersen og Hustru Mette Kirstine, f. Christensen. Henry Pedersen er gift med Astrid, f. Andersen i Svostrup 6. 6. 1907. Forældre: Anders Nielsen Andersen og Hustru Anna Sofie, f. Johansen. I Ægteskabet er 4 Børn: Inga 30. 10. 1938, Rita 19. 5. 1945, Rosa 9. 4. 1947 og Maja 7. 6. 1948. Henry Pedersen overtog i 1936 Ejendommen Matr. Nr. 2f efter sin Far, der overtog den i 1904 efter sin Far, som byggede den ca. 1858. Arealet er 15 Td. Ld. og normal Besætning 6 Køer plus Opdræt, Traktor og 6 Søer. Ejds. 16.000 Kr. Bygningerne er opført ca. 1858, men siden omformandrede, bl. Kostalden 1914 og Høsehuset m. m. 1938.

PEDERSEN, JENS A., Boelsmand,
»Gaunslund«, Horn, Faarvang,

er født paa Trust Mark 5. 1. 1883. Forældre: Poul Pedersen og Hustru Elisabeth, f. Johansen. Jens A. Pedersen er gift med Lydia, f. Rasmussen i Grønbæk 10. 12. 1888. Forældre: Søren Rasmussen og Hustru Anna Signe, f. Villadsen. I Ægteskabet er 5 Børn: Niels 1. 7. 1909, Elisabeth 16. 6. 1911, Søren Peder 12. 5. 1913, Marie Katrine 21. 1. 1915 og Poul 3. 10. 1918. Jens A. Pedersen købte i 1917 Ejendommen Matr. Nr. 11c af Peter Thomsen, som var født her. Arealet er 9,5 Td. Ld. og normal Besætning 4 Køer plus Opdræt, 1 Hest og 3 Svin. Ejds. 22.000 Kr. Bygningerne er opført 1918.

PEDERSEN, JENS KOU DAHL NISSEN, Bmd.,
Faarvang Mark, Faarvang,

er født i Tvilum 14. 4. 1909. Forældre: Chr. Nissen Pe-



dersen og Hustru Dorteia, f. Jensen Koudahl. Jens J. N. Pedersen er gift med Elna, f. Jakobsen i Veverslev 28. 8. 1911. Forældre: Jørgen P. Jakobsen og Hustru Marie, f. Pedersen. I Ægteskabet er 3 Børn: Jørgen Peter Nissen 10. 4. 1940, Doris Kirsten Nissen 16. 6. 1943 og Aage Nissen 11. 12. 1950. Jens K. N. Pedersen købte i 1935 Ejendommen Matr. Nr. 3b og 3c m. fl. af Aage Gantzhorn, der havde ejet den i 9 Aar. Tidligere har Niels »Husmand« ejet den en Aarrække. Arealet er 16,2 ha og normal Besætning 8 Køer plus Opdræt, 2 Heste, 2 Søer og 23 Svin. Ejds. 40.000 Kr. Stuehuset er opført 1909, Kostalden 1930. Pedersen har i 1953 omforandret Laden samt bygget Hønsehus i 1956. Pedersen har i 8 Aar været Medlem af Skolekommissionen.

PEDERSEN, KARL, Gaardejer,

»Geilholmgård«, Horn, Faarvang,

er født i Fly ved Skive 2. 4. 1927. Forældre: Jens P. Pedersen og Hustru Johanne, f. Østergaard. Karl Pedersen er gift med Anna, f. Mølgard i Fly ved Skive 14. 12. 1929. Forældre: Chr. Mølgard og Hustru Ingrid, f. Johansen. I Ægteskabet er 3 Børn: Jens 6. 4. 1953, Bent 9. 8. 1955 og Verner 12. 5. 1958. Karl Pedersen købte i 1951 Gaarden Matr. Nr. 2b af Chr. Skoring, der havde ejet den 56½ Aar. Arealet er 45 Td. Ld. og normal Besætning 16 Køer plus Opdræt, Traktor, 4 Søer og ca. 80 Svin. Ejds. 70.000 Kr. Kostald og Lade er opført 1914, Svinestalden 1931, Stuehuset 1893 og Maskinhuset 1950.

PEDERSEN, MARTINUS, Husmand,

Horn Mark, Faarvang,

er født i Kragelund 21. 8. 1894. Forældre: Chr. Pedersen og Hustru Anna Marie, f. Christensen. Martinus Pedersen er gift med Boline, f. Madsen her paa Ejendommen 8. 4. 1893. Forældre: Jens Chr. Madsen og Hustru Sidsel, f. Andersen. I Ægteskabet er 5 Børn: Jens Chr. 1. 5. 1920, Kresten 1. 8. 1922, Gudrun 2. 7. 1926, Anna 11. 10. 1930 og Svend 29. 3. 1933. Martinus Pedersen købte i 1936 Ejendommen Matr. Nr. 8f af sine Forældre, men den har siden ca. 1878 været i Slægtens Eje. Arealet er 5 Td. Ld. og normal Besætning 2 Køer plus Opdræt, 2 Heste, 1 So og 3 Svin, men der findes ingen Besætning mere. Ejds. 17.000 Kr. Bygningerne er opført 1907—08, men siden omforan-



drede. Pedersen har i 40 Aar kørt Vognmandskørsel i Sognet.

PEDERSEN, PEDER, Bestyrer,

»Holmgård«, Horn Mark, Faarvang, er født her paa Gaarden 25. 8. 1929. Forældre: Niels P. Pedersen og Hustru Katrine, f. Miller. Peter Pedersen bestyrer Gaarden Matr. Nr. 3a, der ejes af hans Mor, der har haft den siden sin Mands Død 1942. Pedersens Far købte Gaarden i 1922 af Peder Poulsen, som havde den mange Aar. Arealet er 41 Td. Ld. og normal Besætning 13 Køer plus Opdræt, Traktor, 4 Søer og 50 Svin. Ejds. 70.000 Kr. Bygningerne er opført 1958 efter Brand paa nær Stuehuset, som er bygget 1929.

POULSEN, HANS, Gaardejer,

»Nørre Skov«, Faarvang,

er født her paa Gaarden 30. 12. 1909. Forældre: Peder Poulsen og Hustru Kristine, f. Bach Pedersen. Hans Poulsen er gift med Sigrid, f. Lassen i Faarvang 2. 12. 1919. Forældre: Chr. Lassen og Hustru Maren, f. Jakobsen. I Ægteskabet er 3 Børn: Agnes 11. 8. 1952, Peder 2. 4. 1954 og Krista Irene 18. 1. 1956. Hans Poulsen købte i 1943 Gaarden Matr. Nr. 8b, 18c og 24 af sine Forældre, der havde ejet den siden 1898, men den har gennem 3 Generationer været i Slægtens Eje. Arealet er 11 ha og normal Besætning 10 Køer plus Opdræt, 2 Heste, 10 Søer og der fedes ca. 45 Svin aarlig. Ejds. 38.000 Kr. Stuehuset er opført 1898, Kostald og Lade 1912 og Maskinhuset 1953. Poulsen er medlem af Menighedsraadet.

POULSEN, HENRY HOLMGAARD, Gaardejer,

»Tingbakken«, Faarvang,

er født i Horn Holmgård, Tvillum, 16. 8. 1899. Forældre: Peder Poulsen og Hustru Juliane, f. Sørensen. Henry H. Poulsen er gift med Thora Johanne, f. Pedersen i Sønderlund, Horn, 24. 6. 1898. Forældre: Niels Pedersen og Hustru Sille. I Ægteskabet er 2 Børn: Agnes 7. 4. 1920 og Inger 15. 4. 1924. Henry H. Poulsen købte 1. 5. 1939 Gaarden Matr. Nr. 4i af Jens K. Aagaard, der havde ejet den siden 1928 og overtaget den efter Chr. Bjørn. Arealet er 16 Td. Ld. og normal Besætning 7 Køer plus Opdræt, 2 Heste, 1 So og 25 Svin. Ejds. 42.000 Kr. Hestestalden er opført 1928 og de øvrige Bygninger 1909. Jorden er udstykket fra Tinggaarden.

POULSEN, JENS, Gaardejer,

»Teglgaarden«, Trust, Faarvang,

er født i Tvillum 17. 2. 1899. Forældre: Peter Poulsen og Hustru Kristine, f. Pedersen Bak. Jens Poulsen er

gift med Maren, f. Andersen i Sminge 19. 4. 1901. Forældre: Chr. Black Andersen og Hustru Abelone, f. Nielsen. I Ægteskabet er 8 Børn: Egon, Gunnar, Micael, Grethe, Signe, Vagn, Alice og Krista. Jens Poulsen købte i 1944 Gaarden Matr. Nr. 14 m. fl. Tidligere har Frederik Hoppe ejet den i ca. 20 Aar. Arealet er 48 Td. Ld. og normal Besætning 8 Køer plus Opdræt, 3 Heste, 3 Søer og 15 Svin. Ejds. 42.000 Kr. Laden er opført 1916 og Stuehuset moderniseret samme Aar, mens de øvrige Bygninger er ældre.



POULSEN, KRISTIAN HOLMGAARD, Boelsmand,
 »Sweethome«, Trust, Faarvang,
 er født i Horn Tvillum 24. 12. 1907. Forældre: P. Poulsen og Hustru Bodil Marie, f. Nielsen, Kr. H. Poulsen er gift med Clara, f. Carlsen i Sahl 8. 4. 1913. Forældre: Niels Carlsen og Hustru Nielsine, f. Nielsen. I Ægteskabet er 4 Børn: Per 26. 5. 1934, Lis 18. 12. 1937, Birgit 9. 6. 1940 og Hanna 23. 1. 1949. Kr. H. Poulsen købte 1. 11. 1933 Ejendommen Matr. Nr. 33c af sin Svigerfar, der byggede den i 1925. Arealet er 32 Td. Ld. og normal Besætning 6 Køer plus Opdræt, 2 Heste, ført 1926, dog har Holmgaard bygget Høsehuset ca. 3 Søer og 3 Svin. Ejds. 30.000 Kr. Bygningerne er op-1935. Holmgaard Poulsen er Formand for Skolekommissionen samt Medlem af Sogneraadet.

POULSEN, MARIUS, Boelsmand,
 »Elkærsholm«, Faarvang,
 er født paa Horn Mark, Tvillum, 20. 4. 1896. Forældre: Peter Poulsen og Hustru Juliane, f. Christensen. Marius Poulsen er gift med Karen Marie, f. Pedersen i Tvillum 2. 8. 1906. Forældre: Jens Pedersen og Hustru Kirstine, f. Christensen. I Ægteskabet er 3 Børn: Tage 15. 10. 1935, Rigmor 4. 7. 1938 og Jens 9. 8. 1940. Marius Poulsen købte i 1934 Ejendommen Matr. Nr. 16b m. fl. af Peder Sølvsten, der havde ejet den ca. 12 Aar. Arealet er 9½ ha og normal Besætning 7 Køer plus Opdræt, 2 Heste, 2 Søer og 6 Svin. Ejds. 25.000 Kr. Stuehus og Hestestald er meget gamle, Kostalden opført 1928 og Høsehuset 1938.

POULSEN ZAKARIAS, Gaardejer,
 »Markbækgård«, Trust, Faarvang,
 er født paa Horn Mark, Tvillum, 30. 4. 1918. Forældre: Peter Poulsen og Hustru Kristine, f. Bach. Zakarias Poulsen er gift med Nelly, f. Bech Thøgersen her paa Gaarden 27. 3. 1914. Forældre: Chr. Bech Thøgersen og Hustru Kirstine, f. Nielsen. I Ægteskabet er 9 Børn: Frede, Kurt, Birthe, Lis, Poul Erik, Kristine, Tove Anette, Elsebeth og Per. Zakarias Poulsen købte i 1936

Garden Matr. Nr. 11a af sine Svigerforældre, der havde ejet den i 42 Aar. Arealet er 60 Tdr. Ld. og normal Besætning 8 Køer plus Opdræt, 2 Heste, 2 Søer og 15 Svin. Ejds. 36.000 Kr. Stuehuset er opført ca. 1878, Kostalden 1902, Laden 1948, Maskinhus og Høsehus m. m. 1952. Poulsen har været Medlem af Menighedsraadet og Skolekommissionen.

RASMUSSEN, SØREN, Gaardejer,
 »Mariehøj«, Trust, Faarvang,
 er født her paa Gaarden 23. 3. 1882. Forældre: Laust P. Rasmussen og Hustru Ane, f. Bang. Søren Rasmussen er gift med Marie, f. Knudsen i Vejerslev 18. 2. 1890. Forældre: Rasmus Knudsen og Hustru Abelone, f. Krarup. I Ægteskabet er 3 Børn: Laust Peder 10. 5. 1912, Anna Bang 12. 10. 1914 og Asta Krarup 7. 2. 1922. Søren Rasmussen overtog i 1911 Gaarden Matr. Nr. 1a efter sin Far. Gaarden har i ca. 300 Aar været i Slægtens Eje. Arealet er i Dag 101 Td. Ld., men var før større, da der er solgt 39½ Td. Ld. fra i 1939. Normal Besætning er 14 Køer plus Opdræt, 2 Heste, Traktor, 3 Søer og 20 Svin. Ejds. 65.000 Kr. Stuehuset er opført 1654, Kostalden 1922, Laden 1957 og Svinestalden 1854.

SEJERSEN, SØREN, Gaardejer,
 »Sejergaarden«, Horn, Faarvang,
 er født her paa Gaarden 30. 11. 1919. Forældre: Søren Sejersen og Hustru Dorthea Marie, f. Elling. Søren Sejersen overtog i 1958 Gaarden Matr. Nr. 7a m. fl. efter sine Forældre, der havde ejet den siden 1907. Gaarden har siden 1644 været i Slægtens Eje. Arealet er 40 Td. Ld. og normal Besætning 15 Køer plus Opdræt, Traktor, 6 Søer og 20 Svin. Ejds. 110.000 Kr. Bygningerne blev ombyggede 1912, men siden er Kostald og Lade ombygget igen og Stuehuset 1910. Sejersens Far har været Medlem af Skolekommissionen.

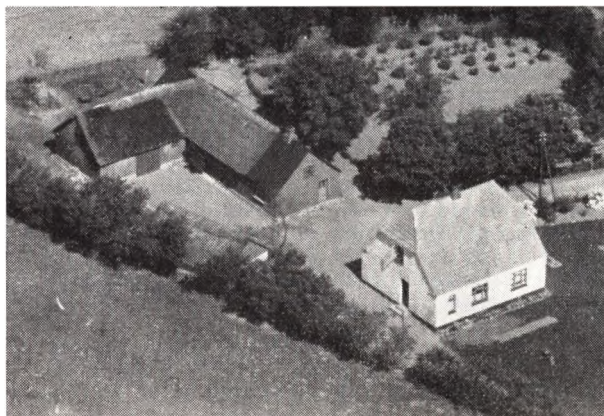

SØRENSEN, ADOLF, Boelsmand,
 Faarvang Mark, Faarvang,
 er født i Svostrup 20. 6. 1899. Forældre: Jens Sørensen og Hustru Ane Katrine, f. Nielsen. Adolf Sørensen er gift med Karla, f. Sørensen i Lemming 22. 11. 1899. Forældre: Karl Sørensen og Hustru Karen, f. Larsen. I Ægteskabet er 3 Børn: Karl Frederik Chr. 1. 5. 1921, Jens Arne Anders 11. 2. 1924 og Vagn Chr. 26. 2. 1928. Adolf Sørensen købte i 1947 Ejendommen Matr. Nr. 8e m. fl. af Aage Therkildsen. Tidligere har Poul Vestergaard ejet den mange Aar. Arealet er ca. 11 Td. Ld. og normal Besætning 4 Køer plus Opdræt, 1 Hest, 2 Søer og 6 Svin. Ejds. 18.000 Kr. Stuehuset er op-

ført 1935, mens de øvrige Bygninger er meget ældre. Sørensen driver tillige Vognmandskørsel i Sognet. Tidligere har Sørensen ejet en Ejendom i Resenbro samt forskellige andre Steder.

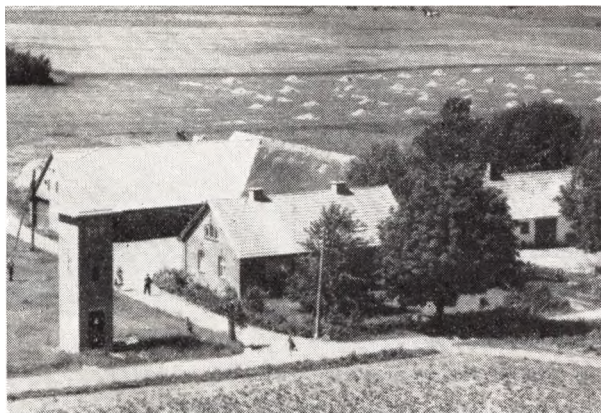

SØRENSEN, ANTON, Gaardejer,
»Nørskovlund«, Faarvang,

er født her paa Gaarden 14. 4. 1906. Forældre: Marius Sørensen og Hustru Ane, f. Jensen. Anton Sørensen er gift med Jonna, f. Jensen i København 12. 9. 1910. Forældre: Chr. Jensen og Hustru Dagmar, f. Larsen. I Ægteskabet er 6 Børn: Annelise, Ingrid, Rita, Aksel, Karen Margrethe og Arne. Anton Sørensen overtog i 1931 Gaarden Matr. Nr. 18c efter sin Far, der havde ejet den siden 1895. Arealet er 13 ha og normal Besætning 7 Køer plus Opdræt, Traktor og 17 Svin. Ejds. 44.000 Kr. Stuehuset er opført 1906 og Udbygningerne 1924.

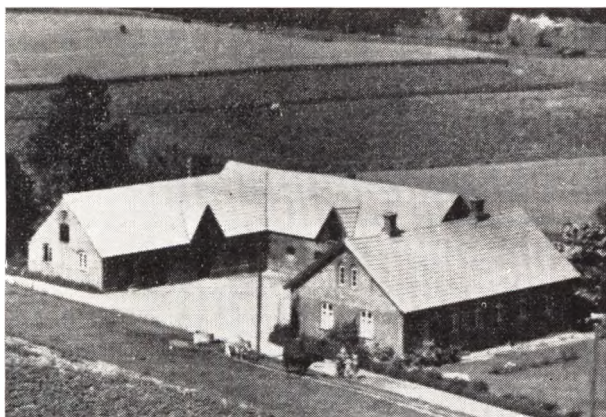

SØRENSEN, ANTON GEORG, Boelsmand,
Nørskov, Faarvang,

er født her paa Ejendommen 14. 5. 1913. Forældre: Anders Sørensen (Lassen) og Hustru Ella Marie, f. Jensen. Anton Georg Sørensen er gift med Carla, f. Jøppesen paa Endelave 18. 3. 1906. Forældre: Rasmus P. Jøppesen og Hustru Marie, f. Bertelsen. I Ægteskabet er 6 Børn: Walther Nordahl, Kåthe, Erna Marie, Lis Margrethe, Anders P. Erik og Anne Grethe. Anton G. Sørensen overtog i 1947 Ejendommen Matr. Nr. 18b efter sin Far, men den har gennem 4 Generationer været i Slægtens Eje. Arealet er 14½ Td. Ld. og nor-

mal Besætning 8 Køer plus Opdræt, 2 Heste, 3 Søer og 15 Svin. Ejds. 34.000 Kr. Bygningerne er opført 1910 efter Brand, dog har Sørensen i 1954 bygget Svinstalden. Tidligere har Sørensen ejet en anden Ejendom i Sognet med 11½ Td. Ld. og en Ejendom i Vejerslev Sogn.

SØRENSEN, CHR., Boelsmand,
»Smedgaard«, Trust, Faarvang,

er født her paa Ejendommen 23. 11. 1915. Forældre: Laust Sørensen og Hustru Anne, f. Laursen. Chr. Sørensen er gift med Anna, f. Nielsen i Grauballe 11. 12. 1915. Forældre: Niels Nielsen og Hustru Mine, f. Olsen. I Ægteskabet er 6 Børn: Villy, Anna, Karen, Else, Vera og Lis. Chr. Sørensen overtog 1. 6. 1942 Ejendommen Matr. Nr. 14a efter sin Far, der havde ejet den siden 1904, men den har siden 11. 5. 1851 været i Slægtens Eje. Arealet er 14 ha og normal Besætning 8 Køer plus Opdræt, 2 Heste, 5 Søer og 7 Svin. Ejds. 32.000 Kr. Stuehuset er opført 1871, Kostalden 1913, Svinehus og Vognport 1930, Laden 1952 og Hestestalden ombygget 1953.

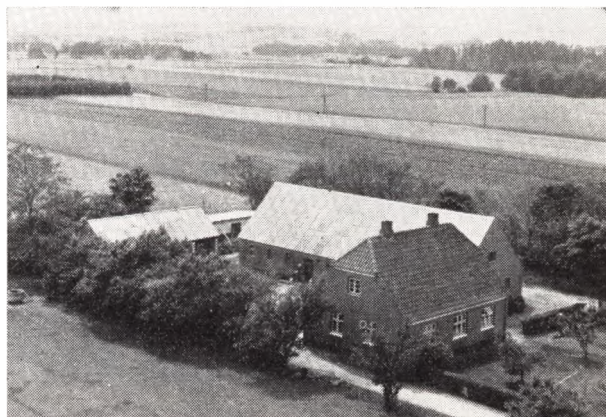

SØRENSEN, HARRY, Boelsmand,
Tvilum, Sminge,

er født i Gern 29. 8. 1911. Forældre: Karl Sørensen og Hustru Marie, f. Nielsen. Harry Sørensen er gift med Martha, f. Østergaard i Vinderslev 13. 2. 1914. Forældre: Niels Østergaard og Hustru Johanne, f. Andersen Just. I Ægteskabet er 6 Børn: Leif 24. 6. 1937, Laurits 2. 5. 1940, Niels og Karl 8. 10. 1944, Aase 13. 7. 1946 og Knud 15. 12. 1949. Harry Sørensen købte i 1940 Ejendommen Matr. Nr. 1 f af Søren Pedersen, der byggede den i 1923. Jorden er udstykket fra Tvilum Hovedgaard. Arealet er 10 Tdr. Ld. og normal Besætning 6 Køer plus Opdræt, Traktor, 3 Søer og 5 Svin. Ejds. 28.000 Kr. Bygningerne blev oprindeligt opført 1923, men er genopførte 1950 efter Brand paa nær Stuehuset. Sørensen har været Medlem af Skolekommissionen.

SØRENSEN, LAURITS, Gaardejer,
Tvilum Hovedgaard, Faarvang,

er født i Horn Tvilum 7. 5. 1891. Forældre: Chr. Sørensen og Hustru Inge Marie, f. Frederiksen. Laurits Sørensen er gift med Kamilla, f. Laursen i Faarvang, Tvilum, 4. 10. 1890. Forældre: Laurits Laursen og Hustru Mette, f. Nielsen. Laurits Sørensen købte i 1918 Gaarden Matr. Nr. 1b af Jens Sejersen, der havde ejet den ca. 15 Aar. Arealet er 20 Tdr. Ld. og normal Besætning 10 Køer plus Opdræt, 2 Heste, 4 Søer og 13

Svin. Ejds. 54.000 Kr. Ko. og Svinestald er opført 1930 og de øvrige Bygninger 1915. Tidligere har Sørensen i 2 Aar ejet en Gaard i Sejling. Sørensen har været Medlem af Menighedsraadet.

SØRENSEN, SØREN, Boelsmand,

»Granly«, Trust Mark, Faarvang.

er født i Tvillum 6. 9. 1901. Forældre: Anders S. Sørensen og Hustru Ella Marie f. Jensen. Søren Sørensen er gift med Bodil Marie, f. Pedersen i Skarrild 3. 5. 1909. Forældre: Peder Møller Pedersen og Hustru Bøllette Katrine, f. Sørensen. I Ægteskabet er 3 Børn: Oda Katrine 30. 9. 1942, Hilda Elisabeth 2. 11. 1944 og Ida Agnete 24. 5. 1946. Søren Sørensen købte i 1931 Ejendommen Matr. Nr. 10e af sin Far, der havde ejet den siden 1918. Arealet er 11 ha, hvoraf Sørensen har tilkøbt de 3 Td. Ld. Normal Besætning er 6 Køer plus Opdræt, 2 Heste, 2 Søer og der fedes ca. 20 Svin aarlig. Ejds. 28.000 Kr. Kostalden er opført 1931, mens de øvrige Bygninger er ældre.

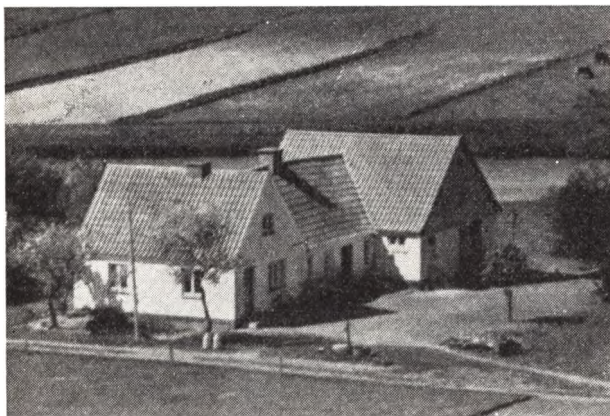

SØRENSEN, THORVALD, Husmand,

»Bakkehuset«, Tvillum, Sminge,

er født i »Nørskovlund« Faarvang Mark, 11. 2. 1903. Forældre: Marius Anton Sørensen og Hustru Anna, f. Jensen. Thorvald Sørensen er gift med Magda, f. Kristensen i Sall 15. 11. 1905. Forældre: Niels Jensen Kristensen og Hustru Anne Marie, f. Frandsen. I Ægteskabet er 7 Børn: Niels Marinus, Anne Marie, Marius Anton, Jens Ankjær, Inge Mariane, Jørgen og Grethe. Thorvald Sørensen købte i 1933 Ejendommen Matr. Nr. 6b m. fl. af Niels Johansen (Fynboen), der havde ejet den i ca. 50 Aar. Ejendommen er Aftægtsejendom fra »Bakkegaarden«. Arealet er 15 Tdr. Ld. og normal Besætning 6 Køer plus Opdræt 1 Hest, 3 Søer. Ejds. 14.000 Kr. Stuehuset er opført 1943, Kostalden 1948, mens de øvrige Bygninger er ældre. Tidligere har Sørensen i 8 Aar ejet en Ejendom i Grølsted. Thorvald Sørensen har været Medlem af Skolekommissionen.

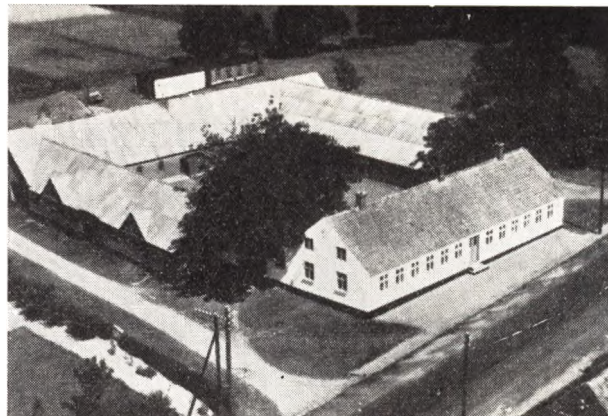

THØGERSEN, SVEND MØLLER, Gaardejer,

»Trust Hovedgaard«, Faarvang,

er født her paa Gaarden 20. 6. 1921. Forældre: Søren Bech Thøgersen og Hustru Mathilde, f. Møller. Svend M. Thøgersen er gift med Bodil, f. Magnussen i Voel 9. 5. 1927. Forældre: Frederik Magnussen og Hustru Anna, f. Mortensen. I Ægteskabet er 3 Børn: Inger 1. 7. 1953, Anna Grethe 19. 5. 1955 og Hans Jørgen 4. 2. 1958. Svend M. Thøgersen overtog i 1948 Gaarden Matr. Nr. 3a efter sin Far, der havde ejet den i ca. 40 Aar, men den har gennem 8 Generationer været i Slægtens Eje. Arealet er 170 Tdr. Ld. og normal Besætning 14 Køer plus Opdræt, 2 Heste, Traktor, 1 So og 40 Svin. Ejds. 68.000 Kr. Bygningerne er opført 1856 efter Brand, dog er der i 1931—32 bygget nye Udbygninger.

THØGERSEN, SØREN EGEBJERG, Gaardejer,

»Gammelholm«, Trust, Faarvang,

er født her paa Gaarden 19. 5. 1901. Forældre: Søren Thøgersen og Hustru Ane Kirstine, f. Egebjerg Pedersen. Søren E. Thøgersen er gift med Valborg, f. Jensen i Tvillum 22. 2. 1903. Forældre: Jens Chr. Jensen og Hustru Kristiane, f. Christensen. I Ægteskabet er 4 Børn: Ester 12. 4. 1928, Stine 17. 10. 1929, Erik 20. 6. 1933 og Jørgen 15. 4. 1943. Søren E. Thøgersen overtog 1. 5. 1925 Gaarden Matr. Nr. 5a m. fl. efter sin Far, men den har siden 1870 været i Slægtens Eje. Arealet er 80 Tdr. Ld. og normal Besætning 10 Køer plus Opdræt, 8 Heste, 10 Søer og 25 Svin. Ejds. 50.000 Kr. Stuehuset er opført 1872, Svinestald og Hestestald 1921, mens Laden er ældre. I 1951 blev der bygget Vognport og Garage og ny Kostald i 1923. Thøgersen har haft mange Tillidshverv i Sognet, bl. a. Formand for Trust og Omegns Mergelselskab.

RØGEN SOGN

(Røgind-Sporup Kommune),

omgives af Annekset Sporup, hvorfra det paa en lille Strækning skilles ved Gelbæk, der her kaldes Rukær Bæk, Skanderup og Dallerup Sogne. Kirken ligger ca. 17 km ØNØ. for Silkeborg og ca. 21 km NNV. for Skanderborg. De højtliggende, bakkede Jorder (højeste Punkt 112 m endvidere Birkebakke, 103 m) er overvejende lermuldede med Lerunderlag, mod V. sandede og sandmuldede. Lidt Skov (Hundskov, Klintrup Sk.) og Plantage (Store-Lyngdal P., Resten i Skanderup S.). Spredt i Sognet lidt Mose; mod NØ. en Del af Rukær (Resten i Sporup S.). Gennem Sognet gaar Aarhus-Hammel-Torsø Banen; den østl. Del berøres af Landevejen fra Skanderborg over Hammel til Randers.

Befolkning i 1921: 432 (1801: 194, 1850: 319, 1901: 415), boende i 94 Gaarde og Huse. Det saml. Hartk. (1905): 106 Td.; 28 Gaarde med 97 og 52 Huse med 9 Td. Hartk. Ejds. (1925): 1815, deraf Jordv.: 920. Areal: 1091 ha, hvoraf (1919) besaaet med Hvede 6 ha, Rug 66, Byg 81, Havre 210, Blands. til Modenhed 41, Kartofler 22, Foderroer 138; Brak udgjorde 20 ha, Grønfoder og Græsning 364, Haver o. l. 17, Tørvemoser 6, Skov 56, Heder og Lyngbakker 2, Vandar. 1. Kreaturhold (1924): 179

I Sognet Byerne: Røgind (1418 Røgen) med Kirke, Præstegaard, Skole, Forskole, Missionshus (opf. 1896), Forsamlingshus (opf. 1893, udv. 1924), Fattighus, Vandværk (privat), Ml., Brugsforen. og Købmandshandel; Klintrup (1485 Klintrup). Ovstrupgaarde (1610 Oustru;). Klintruphede, Huse. Skytsbjærg, Andelsmejeri opr. 1889. (Gaarde: Ovstruplund, Løkkegaard (1688 Løkkehuuset), Røgind Østergaard, Røgind Vestergaard.

Røgind S., en Sognekommune med Annekset, har Tingsted i Hammel og hører under Retskr. Frijsenborg-Favrskov Birk (Hammel), Politikr. Hasle Hrd. m. m. (Aarhus), Skanderborg Amtstuedistr., Silkeborg Lægekr., Skanderborg Skattekr., Gern m. fl. Herreders Vurderingskreds, Gl.-Skanderborg Amts 4. Folketingskreds, 5. Forligskr. og 4. Udskrivningskr.' 219 Lægd. Kirken tilhører Sognebeboerne.

Kirken bestaar af Kor og Skib fra romansk Tid samt Taarn mod V. De oprindl. Mure er af Grantkvadre paa

Skraakantsokkel, men 1864 til Dels ombyggede med Mursten. Eet tilmuret Vindue ses; Korbuen er bevaret; i Korgavlen er indmuret en Tympanon med en velsigende Christus; ved Taaret staar Kapitæler og Fodstykker af Portalsøjler. Koret har haft en nu nedbrudt



Apsis, Taarnet, hvis Underrum er Forhal, er opført 1864 af røde Mursten. Kirkens Indre har fladt Loft. Altertavlen er et Maleri af Lüders (Christus indbydende Menigheden) fra 1861. Romansk Granitfont med Dobbeltløver, Mandehoveder m. m. Prædikestol i Renæssancestil, snedkret 1650. Paa Skivets Væg Stentavle over Præsten Søren Ottesen Grønbech, død 1748, og Hustru. Gravsten fra 1616 over Ridefoged i Skanderborg, Sejer Andersen i Ovstrup, død 1598, hans Hustru og hendes 2. Mand, Herredsfoged Jesper Pedersen (Portrætfig.). Epitafium, forestillende en Præstefamilie fra Tiden ca. 1650. Tre Christusfigurer fra sentkatolsk Tid. — I Nationalmuseet findes en fra Præstegaarden stammende Korbuekragssten, der dog ikke hidrører fra Røgind Kirke. — Paa Kirkegd. er begr. Sognepr. Joh. Jessen (Præst i R. 1813-52 og Hustru

Ovstrupgaarde har tidl. været en større Gd. Ørs-torp, der for ca. 100 Aar siden blev delt i tre Gaarde. Paa Paldsen, Mat. Nr. 2 ab, ses endnu faa Munkestensbrokker.

En i Røgind 1868 opr. Folkehøjskole nedlagdes 1877.

De ca. 20 Gravhøje, som kendes i Sognet, ligger alle i dettes nordvestre Halvdel og samler sig NV. for Røgind til en større Gruppe. De fleste er dog nu sløjfede eller forstyrrede. I Fredskoven SØ. for Klintrup ses 3 ret velbevarede mindre Høje.

ANDERSEN, AAGE JUUL, Bestyrer,
»Kammergaarden«, Røgen, Sporup,
er født i Gjern 12. 7. 1924. Forældre: Chr. Andersen og Hustru Thora, f. Juul. Aage Juul er gift med Inga, f. Pedersen i Gjern 4. 12. 1924. Forældre: Anders Pedersen og Hustru Agda, f. Hansen. I Ægteskabet er 2 Børn: Kirsten 23. 12. 1955 og Lene 15. 11. 1957. Aage Juul har siden 1. 5. 1956 bestyret Gaarden, der ejes af Læge H. Grejs, Gern, som købte den 15. 4. 1956 af Chr. Kammers Arvinger, og den havde været i denne Slægts Eje gennem mange Aar. Gaardens Navn var før »Kraghøjgaard«. Arealet er 70 Tdr. Ld. og normal Besætning 30 Køer plus Opdræt, 15 Søer, 2 Heste, Traktor og der fædes ca. 200 Svin aarlig. Stuehuset er opført 1862, Udbygningerne efter Brand 1875 og igen efter Brand 1925, Maskinhuset 1956 og Svinehuset 1958. Juul Andersen har før i 3 Aar ejet en Ejendom med 22 Tdr. Ld. i Hammel, som nu ejes af Marinus Bay Pedersen.

BAK, JENS, Gaardejer,
»Bakkegaarden«, Røgen, Sporup,
er født i Sognet 5. 9. 1908. Forældre: Hans P. Bak og Hustru Sine, f. Bak. Jens Bak er gift med Ida, f. Schouborg i Toustrup 7. 2. 1916. Forældre: Oluf Schouborg og Hustru Karen, f. Jensen. I Ægteskabet er 2 Børn: Grethe 19. 8. 1939 og Niels 20. 6. 1942. Jens Bak købte i 1939 Gaarden af sin Morbror Niels C. Bak, der havde ejet den en Aarrække og overtaget den efter sin Svigerfar. Arealet er 30 Tdr. Ld. og normal Besætning 12 Køer plus Opdræt, ca. 30 Svin og 2 Heste. Stuehuset er opført 1886, Laden 1916, Svinestalden er ældre og Kostalden opført ca. 1910. Ejdsksk. 75.000 Kr. Bak har tidligere i 2½ Aar ejet en Stats-ejendom i Søby Sogn.



CHRISTENSEN, JØRGEN, Forpagter,
»Skytskjærlund«, Røgen, Sporup,
er født samme Sted 19. 5. 1930. Forældre: Peter Christensen og Hustru Rigmor, f. Grøn. Jørgen Christensen er gift med Inger, f. Nygaard Poulsen i Vithen 16. 2. 1934. Forældre: Henrik Nielsen og Hustru Ka-

trine, f. Poulsen. Jørgen Christensen overtog i 1957 Gaarden i Forpagtning, som hans Far ejer, og købte den i 1929 af Frederik Olsen, der havde ejet den i 3 Aar. Arealet er 70 Tdr. Ld. og normal Besætning 50 Kreaturer, ca. 120 Svin og Traktor. Udbygningerne er opført ca. 1950 efter Brand og Stuehuset 1864. Ejdsksk. 150.000 Kr.

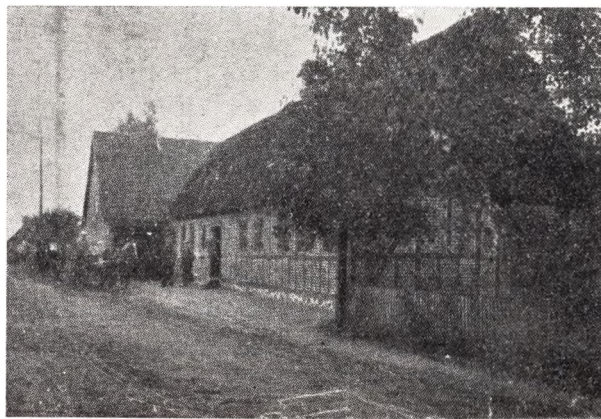

CHRISTIANSEN, MICHAEL, Gaardejer,
Røgen, Sporup,
er født samme Sted 30. 5. 1913. Forældre: Jakob Christiansen og Hustru Marie, f. Christensen. Michael Christiansen er gift med Karen Margrethe, f. Jensen i Søby 24. 3. 1916. Forældre: Sofus Jensen og Hustru Agnes, f. Jøcumnsen. I Ægteskabet er 2 Børn: Jakob 29. 10. 1936 og Poul Erik 4. 10. 1946. Michael Christiansen overtog i 1935 Ejendommen efter sin Far, der havde ejet den siden 1910. Arealet er 8½ Td. Ld. og normal Besætning 4 Køer plus Opdræt, 3 Søer, Svin og 2 Heste. Christiansen har gennem 16 Aar kørt den samme Mælkerute til Mejeriet. Bygningerne er opført for ca. 150 Aar siden, men Christiansen har moderniseret dem. For mange Aar siden var der Skole her, men den blev nedlagt og der blev indrettet Købmandsforretning, som blev nedlagt ca. 1909. Udbygningerne er opført af Købmand Olsen.

CHRISTENSEN, PETER, Gaardejer,
Røgen, Sporup,
er født i Thorning 25. 1. 1897. Peter Christensen er gift med Rigmor, f. Grøn i Trige 10. 12. 1900. I Ægteskabet er 2 Børn: Jørgen 19. 5. 1930 og Aksel 18. 4. 1934. Peter Christensen købte i 1957 Gaarden af Hans Danielsen, der havde ejet den i ca. 30 Aar. Arealet er 11 Tdr. Ld. og normal Besætning 10 Kreaturer samt Svin. Peter Christensen handler med Kreaturer. Bygningerne er opført for ca. 25 Aar siden. Peter Christensen har før boet paa »Skytskjærlund«, som han stadig ejer, men forpagtet af Sønnen Jørgen. Peter Christensen har ejet denne Gaard siden 1929, og der er et Areal paa 70 Tdr. Ld. Udbygningerne er opført efter Brand 1950 og Stuehuset ca. 1865.

CHRISTENSEN, THORVALD, Gaardejer,
Røgen, Sporup,
er født i Dallerup 2. 2. 1894. Forældre: Laust Thybo Christensen og Hustru Kirsten, f. Laursen. Thorvald Christensen er gift med Katrine, f. Thøgersen i Skanderup 22. 5. 1899. Forældre: Nicolai Thøgersen og Hustru Anna, f. Sørensen Kusk. I Ægteskabet er 3 Børn: Nicolai Thybo 21. 8. 1926, Helga Thybo 8. 4. 1932 og

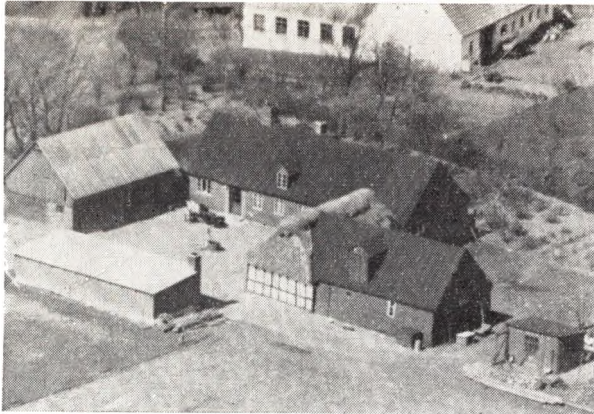

Anker Thybo 11. 2. 1937. Thorvald Christensen købte i 1923 Ejendommen Matr. Nr. 4d af Carl Sørensen, der havde ejet den mange Aar og overtaget den efter sin Far. Arealet er 11½ Td. Ld. og normal Besætning 5 Køer plus Opdræt, 2 Søer, 10 Svin og 2 Heste. Kostalden er opført 1950, Laden 1951, Maskinhuset 1947—48 og Høsehuse 1948, mens Stuehuset, som er ca. 100 Aar gammelt, er blevet moderniseret. Ejds. 26.000 Kr.

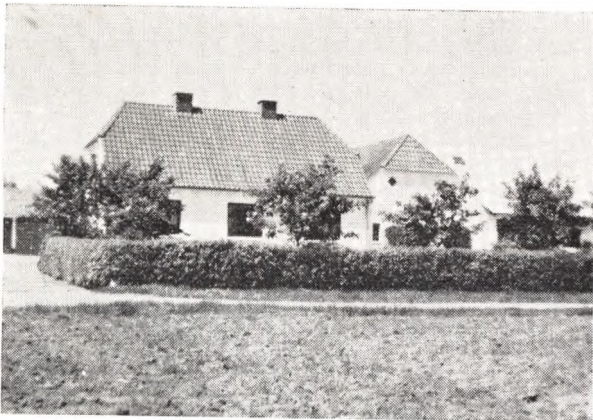

CHRISTIANSEN, PETER, Gaardejer,
Oustrup, Sporup,

er født i Voldby 4. 6. 1917. Forældre: Martin Christensen og Hustru Jensine, f. Nielsen. Peter Christensen er gift med Marie, f. Sørensen i Tvillum 7. 9. 1918. Forældre: Adam Sørensen og Hustru Anna, f. Bjørn Christensen. I Ægteskabet er 3 Børn: Søren Martin 27. 5. 1941, Anna Marie 4. 4. 1946 og Jens Peter 5. 9. 1955. Peter Christensen købte i 1947 Gaarden af Abraham Eriksen, der havde opført den og ejet den i 10 Aar. Arealet er 9 ha og normal Besætning 8 Køer plus Opdræt, 4 Søer, Smaagrise og 2 Heste. Christensen har i 1953 tilkøbt de 6 Tdr. Ld. af Jorden. Siden Overtagelsen har Christensen bygget Lade, Høsehuse og Maskinhus. Ejds. 40.300 Kr. Christensen har før i 6 Aar ejet en Ejendom med 3 Tdr. Ld. i Lyngaa.

GAMMELGAARD, ANDREAS, Landmand,
»Lykkehuset«, Røgen Mark, Sporup,
er født samme Sted 17. 6. 1921. Forældre: Marius Gammelgaard og Hustru Nielsine, f. Kragelund. An-

dreas Gammelgaard er gift med Olga, f. Madsen i Voel 9. 6. 1930. Forældre: Mads Møller Madsen og Hustru Inger Kirstine, f. Andersen. I Ægteskabet er 1 Barn. Birgit Yvonne 13. 11. 1955. Andreas Gammelgaard overtog i August 1953 Ejendommen efter sin Far, der har opført den og ejet den siden 1908. Arealet er 6 Tdr. Ld. og normal Besætning 3 Køer plus Opdræt, 1 So, Smaagrise og 1 Hest. Stald og Vaskehus er bygget 1933. Ejds. 19.000 Kr.

GJERN, NIELS, Gaardejer,
Klintrup, Sporup,

er født samme Sted 30. 10. 1917. Forældre: Chr. Gjern og Hustru Else Marie, f. Gejlund. Niels Gjerns Søster er Husbestyrerinde for ham:

GJERN, SIGNE,

er født samme Sted 7. 2. 1925. Niels Gjern overtog i 1955 Gaarden Matr. Nr. 4a efter sin Far, der havde ejet den siden 1909 og da overtaget den efter sine Forældre, men Gaarden har gennem 4 Generationer været i Slægtens Eje. Arealet er 60 Tdr. Ld., og deraf er ca. 24 Tdr. Land Skov og Plantage. Normal Besætning er 14 Køer plus Opdræt, 3 Søer samt Svin og 3 Heste. Stuehuset er opført for ca. 150 Aar siden, Stalden 1905, mens de øvrige Bygninger er yngre. Ejds. 72.000 Kr.



HANSEN, JOHS. ISAGER, Forpagter,
Røgen Præstegaard, Sporup,

er født i Frederiks 6. 2. 1916. Forældre: Jens P. Hansen og Hustru Albertine, f. Isager. Johs. Isager Hansen er gift med Eli, f. Christensen i Farre-Sporup 10. 5. 1931. Forældre: Henrik Christensen og Hustru Anna, f. Christensen. I Ægteskabet er 2 Børn: Gert 8. 1. 1952 og Peter 15. 8. 1955. Johs. Isager Hansen overtog i Marts 1957 Forpagtningen af Præstegaarden efter Hans Danielsen, der havde haft den i ca. 25 Aar. Arealet er 20 Tdr. Ld. og normal Besætning 8 Køer plus Opdræt, 4 Søer, ca. 40 Svin og Traktor. Avlsbygningerne er opført 1900, Forpagterboligen 1957. Tidligere har Hansen i 18 Aar været Bestyrer af Kammergaarden.

JACOBSEN, VALDEMAR, Landmand,
Røgen, Sporup,

er født i Falling 13. 11. 1895. Forældre: Frants Jacobsen og Hustru Nielsine, f. Christensen. Valdemar Jacobsen er gift med Marie, f. Jensen i Galten 28. 1. 1895. Forældre: Rasmus Jensen og Hustru Hansine f. Sørensen. I Ægteskabet er 4 Børn: Lilly 22. 3. 1920,



Hans 18. 5. 1922, Gerda 7. 3. 1926 og Anna Lise 17. 7. 1927. Valdemar Jakobsen købte i 1922 Jorden Matr. Nr. 1 i, som blev udstykket fra Røgen Præstegaard, og opførte Bygningerne samme Aar. Arealet er 12½ Td. Ld. og normal Besætning er 6 Køer plus Opdræt, 12—14 Svin, 1 So og 2 Heste. Tørve- og Høsehus er bygget ca. 1930 og Laden 1951. Ejdsdk. 32.000 Kr.



JENSEN, KARL, Gaardejer,
Oustrup, Sporup,

er født i Aidt 4. 7. 1906. Forældre: Niels Jensen og Hustru Andrea, f. Andersen. Karl Jensen er gift med Emma, f. Kvist i Løsning 14. 5. 1908. Forældre: Chr. Kvist og Hustru Johanne, f. Mortensen. I Ægteskabet er 7 Børn: Knud 9. 8. 1933, Inger 3. 6. 1937, Henning 29. 9. 1938, Anna Lise 30. 3. 1940, Kaj 19. 6. 1942, Grethe 29. 12. 1944 og Birgit 17. 8. 1946. Karl Jensen købte i 1936 Jorden Matr. Nr. 1e, som blev udstykket fra »Oustruplund«, og opførte Bygningerne samme Aar. Siden er der i 1953 bygget Maskinhus, Garage og Høsehus. Arealet er 17 Tdr. Ld., hvoraf de 5 Tdr. Ld. blev tilkøbt 1952 fra »Oustrupgaarden«. Normal Besætning er 6 Køer plus Opdræt, 2 Søer, 10 Svin og 2 Heste. Ejdsdk. 36.000 Kr. Ejendommen ligger i den

sydlige Del af Røgen Sogn ca. 10 km sydvest for Hammel og 18 km fra Silkeborg. Tidligere har Karl Jensen i 3 Aar haft Forpagtningen af en Ejendom på 7 Tdr. Ld. i Sall og før igen forpagtet en Onkels Ejendom i Trust i ca. 2 Aar.

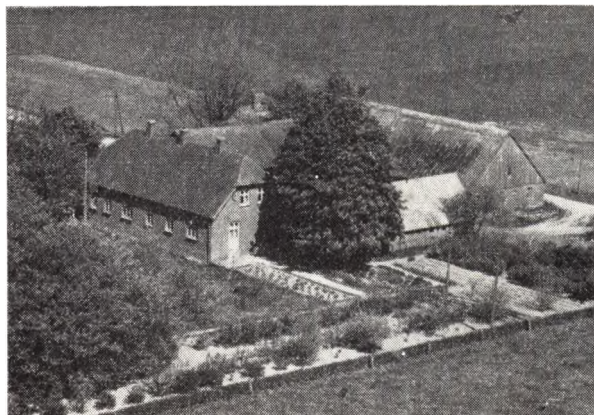

KANSTRUP, NIELS CHR., Gaardejer,
»Margrethelyst«, Sporup,

er født samme Sted 15. 2. 1920. Forældre: Chr. Korte-gaard og Hustru Sine. Niels Chr. Kanstrup er gift med Klara, f. Eriksson i Horslev-Gamby paa Fyn 11. 8. 1926. Forældre: Johan Pontus Eriksson og Hustru Maren Kristine, f. Rasmussen. I Ægteskabet er 1 Barn: Søren Kaare 25. 5. 1956. Niels Chr. Kanstrup overtog 1952 Gaarden Matr. Nr. 18a m. fl. efter sin Far, der havde ejet den siden 1918. Arealet er 35 Tdr. Ld. og normal Besætning 11 Køer plus Opdræt, 7 Søer, Smaagrise, Svin og Traktor. Stuehuset er opført 1929, Kostalden 1914, mens de øvrige Bygninger er ældre. Ejdsdk. 67.000 Kr.

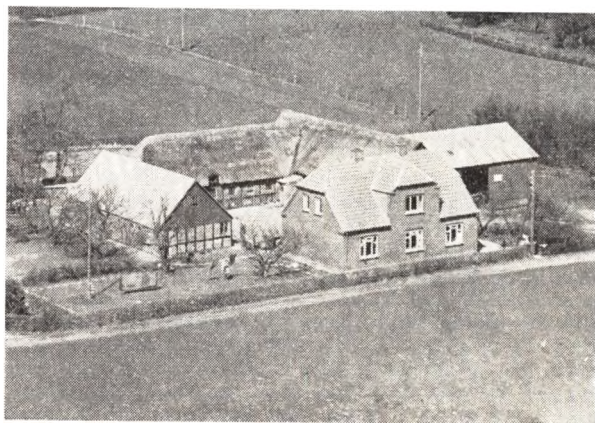

KRISTIANSEN, AAGE, Gaardejer,

»Pedersminde«, Røgen Mark, Sporup,
er født i Fly 21. 12. 1914. Forældre: Chr. Kristiansen og Hustru Else Marie. Aage Kristiansen er gift med Mariane, f. Pedersen i Røgen 13. 2. 1915. Forældre: Peder Pedersen og Hustru Thora, f. Thomsen. I Ægteskabet er 5 Børn: Tove 14. 4. 1939, Ellen 7. 10. 1944, Peder Chr. 1. 9. 1948, Svend Aage 13. 7. 1952 og Hans Jørgen 4. 3. 1958. Aage Kristiansen købte 1. 5. 1946 Ejendommen Matr. Nr. 1d og 20a m. fl. af sin Svi-gerfar, der havde ejet den siden 1910 og da overtaget

den efter sin Svigerfar, men da var Arealet kun paa 13 Tdr. Ld., indtil der i 1936—37 blev lagt en Ejendom til, saa der i Dag er 19 Tdr. Ld. Normal Besætning er 12 Køer plus Opdræt, 6 Søer, 5 Svin og Traktor. Stuehuset er opført 1931, Laden 1937, Kostalden 1954 og Maskinhuset er ombygget 1948. Ejdsdk. 45.000 Kr. Tidligere har Aage Kristiansen i 13 Mdr. ejet en Ejendom med 17½ Td. Ld. i Lille Foldby.

LAMBERTSEN, SIGVALD, Gaardejer,

»Oustrupgaard«, Sporup,
er født i Brøndum 23. 7. 1918. Forældre: Jens Lambertsen og Hustru Mette, f. Bertelsen. Sigvald Lambertsen er gift med Sigrid, f. Jensen i Røgen 18. 9. 1919. Forældre: Niels Jensen og Hustru Sine, f. Gjern. I Ægteskabet er 3 Børn: Arne 30. 4. 1955, Ingrid 25. 6. 1956 og udøbt Dreng 12. 6. 1958. Sigvald Lambertsen købte i 1952 Gaarden af Godtfred Olsen, der ejede den 1 Aar. Før har Chr. Mortensen ejet den 3½ Aar og P. Jensen i ca. 21 Aar. Arealet er 72 Tdr. Ld. plus 9 Tdr. Ld. Skov. Normal Besætning er 75 Kreaturer, ca. 150 Svin og 2 Traktorer. Laden er opført 1950, Stalden er ældre, men paalagt fast Tag, Svinehuset er nyere, mens Stuehuset er ca. 100 Aar gammelt og belagt med Skifer. Ejdsdk. 150.000 Kr. Tidligere har Lambertsen i 5 Aar haft en Gaard paa 85 Tdr. Ld. i Forpagtning i Sønderjylland.

LAUERSEN, NIELS, Hønseriejer,

Røgen, Sporup,
er født i Røgen 5. 7. 1889. Forældre: Laust Niels Lauersen og Hustru Mariane, f. Albertsen. Niels Lauersen er gift med Minna, f. Jørgensen paa Holmsland 19. 8. 1879. Forældre: Anders Jørgensen og Hustru Anna, f. Hansen. I Ægteskabet er 2 Børn: Folmer 10. 4. 1919 og Anna Marie 13. 8. 1921. Niels Lauersen købte i 1918 Ejendommen af Daniel Andersen, der havde ejet den siden 1909. Arealet er 6½ Td. Ld. og normal Besætning 3 Køer plus Opdræt, 1 Hest og ca. 600 Høns. Lauersen har tillige Rugeri og leverer ca. 40.000 Kyllinger aarlig langt omkring. Bygningerne er opført 1909, dog er Stuehuset udvidet og Hønsesusene opført efterhaanden. Lauersen er uddannet som Snedker og har arbejdet ved dette Fag indtil ca. 1943.

MØLLER, MARTIN, Gaardejer,

»St. Lyngdalgaard«, Klintrup, Sorring,
er født i Gjern 2. 8. 1916. Forældre: Frederik Møller og Hustru Ane Jensine, f. Pedersen. Martin Møller er gift med Ingrid Margrethe, f. Andersen i Voldby 11. 12. 1915. Forældre: Jørgen Andersen og Hustru Emma, f. Suensson. I Ægteskabet er 2 Børn: Hegaard 12. 6. 1942 og Lis 10. 1. 1946. Martin Møller købte i 1941 Gaarden af Carl Brink, der havde ejet den i ca. 15 Aar. Tidligere har Andreas Sørensen boet her i mange Aar. Arealet er 48½ Td. Ld., hvoraf 10 Tdr. Ld. er Skov. Normal Besætning er 17 Køer plus Opdræt, ca. 30 Svin og Traktor. Bygningerne er opført ca. 1883. Ejdsdk. 52.000 Kr. Møller har sat Trempel paa samt jagt fast Tag paa alle Bygninger. Kostalden er ombygget 1947 og 1957.

NIELSEN, JENS, Bestyrer,

Røgen, Sporup,
er født samme Sed 12. 8. 1926. Forældre: Knud Nielsen og Hustru Anna, f. Fiergaard. Jens Nielsen er gift med Kirstine, f. Hasselstrøm i Ringgive 8. 5. 1932. Forældre: Kjeld Hasselstrøm og Hustru Erika, f. Hjortflod. I Ægteskabet er 2 Børn: Knud 5. 11. 1956 og udøbt Dreng 19. 4. 1958. Jens Nielsen har besty-

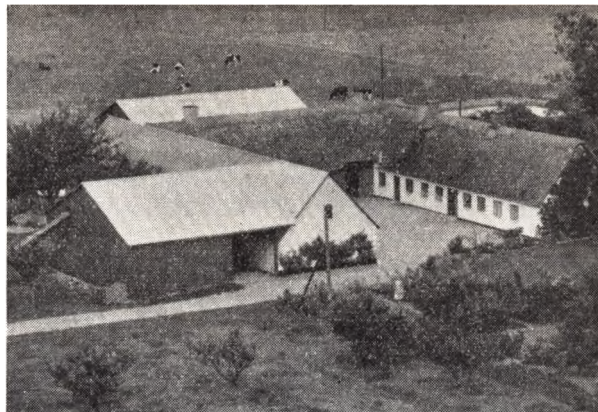

ret Gaarden siden 19. 10. 1955, som ejes af hans Far, der har ejet den siden 1. 4. 1913. Arealet er 36 Tdr. Ld. og normal Besætning 16 Køer plus Opdræt, 35 Svin og Traktor. Stuehuset er ca. 100 Aar gammelt, Udbygningerne yngre og Svinehuset opført 1920.



NIELSEN, JENS PETER KUSK, Gaardejer,

»Damgaard«, Klintrup, Sporup,
er født samme Sted 27. 10. 1897. Forældre: Niels Kusk Nielsen og Hustru Ane Kirstine, f. Nielsen. Jens Peter Kusk er gift med Frida, f. Busk Jensen i Auning 10. 7. 1913. Forældre: Johs. Jensen og Hustru Marie, f. Christensen. I Ægteskabet er 4 Børn: Bent 26. 12. 1935, Henning 8. 5. 1942, Niels Jørgen 22. 12. 1943 og Bente 18. 12. 1948. Jens Kusk overtog ca. 1944 Gaarden Matr. Nr. 2a m. fl. efter sin Far, der havde ejet den i ca. 50 Aar og overtog den efter sin Far. Arealet er 30 Tdr. Ld. og normal Besætning 12 Køer plus Opdræt, 6 Søer, ca. 20 Svin og 4 Heste. Bygningerne er opført ca. 1868, men siden udvidede. Ejdsdk. 52.000 Kr. Gaardens Navn var før »Skotgaarden, da der før i Tiden har boet Skotter her.

OLSEN, HANS, Gaardejer,

Røgen, Sporup,
er født i Røgen 1. 6. 1906. Forældre: Købmand Frederik Olsen og Hustru Andrea, f. Jensen. Hans Olsen er gift med Karen, f. Sejersen i Tvilum 13. 10. 1906. Forældre: Jens Sejersen og Hustru Katrine, f. Nielsen. I Ægteskabet er 3 Børn: Andrea 15. 4. 1932, Ruth 21. 7. 1936 og Frederik 30. 9. 1942. Hans Olsen købte i 1930 Gaarden Matr. Nr. 5a Røgen af Aksel Møller,

der havde ejet den i 3 Aar og købt den af Olsens Far, som drev den i 10 Aar med Bestyrer, da han samtidig drev Købmandsforretning. Olsens Mor er født her paa Gaarden. Arealet er 30 Tdr. Ld., men var før paa 60 Tdr. Ld., da der ca. 1900 er udstykket 30 Tdr. Ld. herfra. Normal Besætning er 12 Køer plus Opdræt, 50 Svin, Søer og 2 Heste. Stuehuset er ca. 100 Aar gammelt, Udbygningerne ca. 50 Aar gamle. Olsens har bygget Staklade samt paalagt fast Tag. Ejds. 80.000 Kr.

PEDERSEN, HANS JØRGEN FRIIS, Gaardejer,
»Røddiklund«, Røgen, Sporup,

er født i Fjelsted-Harndrup 29. 11. 1920. Forældre: Troels Pedersen og Hustru Anna, f. Rasmussen. Hans Jørgen Friis er gift med Ellen Marie, f. Nielsen i Røgen 10. 11. 1921. Forældre: Knud Nielsen og Hustru Anna, f. Fiergaard. I Ægteskabet er 6 Børn: Kresten 26. 8. 1948, Anette 25. 9. 1949, Kirsten 31. 3. 1951, Else Marie 20. 8. 1953, Gunhild 12. 12. 1954 og Jørgen 20. 7. 1956. Hans Jørgen Friis købte 1. 11. 1946 Ejendommen af Peter Nielsen, der havde ejet den i 7 Aar. Tidligere har Søballe ejet den i 19 Aar. Arealet er 14 ha og normal Besætning 10 Køer plus Opdræt, 7 Søer, Smaagrise og 2 Heste. Stuehuset er ca. 100 Aar gammelt, Kostalden ca. 60 Aar gammel, mens Laden er ældre. Gaarden har før ligget inde i Byen.

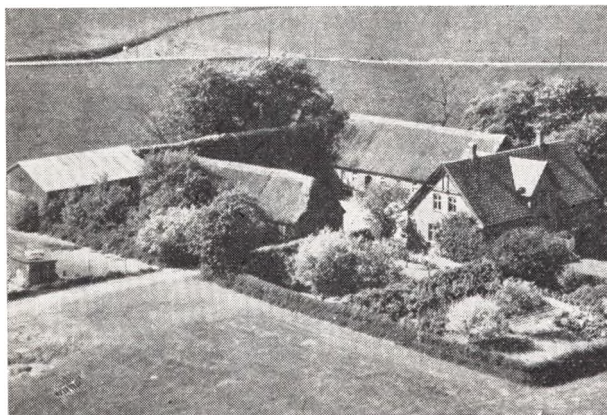

RASMUSSEN, JOHS., Gaardejer,
»Singgaard«, Sporup,

er født i Stouby 24. 4. 1912. Forældre: Rasmus Rasmussen og Hustru Maren, f. Mikkelsen. Johs. Rasmussen er gift med Karen, f. Jeppesen i Nr. Snede 9. 2. 1911. Forældre: Jens Jeppesen og Hustru Karen Marie, f. Christensen. I Ægteskabet er 5 Børn: Erling 4. 2. 1940, Carsten 8. 4. 1942, Bodil 15. 1. 1945, Lone 23. 4. 1950 og Thorben 3. 9. 1952. Johs. Rasmussen købte i 1948 Gaarden af Hans Nielsen, der havde ejet den i 45 Aar. Arealet er 41 Tdr. Ld. og normal Besætning 35 Kreaturer, 50 Svin og Traktor. Stuehuset er opført 1919, Kostald og Lade 1916—17, mens de øvrige Bygninger er ældre. De sidste 2 Aar er der lagt fast Tag. Ejds. 95.000 Kr. Rasmussen har før i 10 Aar ejet en Gaard i Tyrsting paa 62 Tdr. Ld., som hedder »Nørreholm«. Siden 1954 har Rasmussen været Kommunekasserer.

RASMUSSEN, NIELS, Gaardejer,
»Røgen Vestergaard«, Sporup,
er født i Høver 11. 8. 1914. Forældre: Anthon Rasmussen og Hustru Pouline, f. Thøgersen. Niels Rasmussen

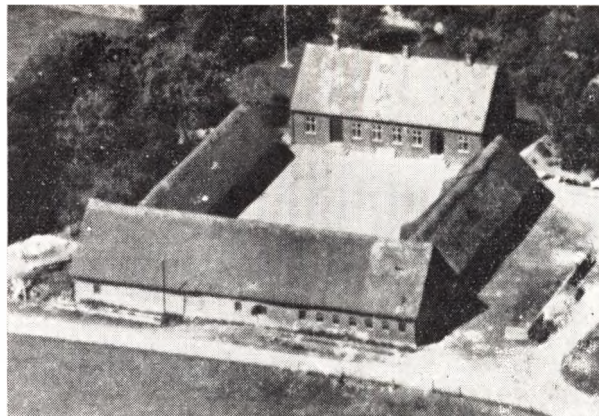

er gift med Inger, f. Faarup i Hornby-Søby 4. 3. 1922. Forældre: Niels Poulsen Faarup og Hustru Ane, f. Kammer. I Ægteskabet er 3 Børn: Poul 19. 7. 1944, Mogens 31. 7. 1950 og Birgit 15. 2. 1957. Niels Rasmussen købte i Maj 1945 Gaarden Matr. Nr. 3a af sin Svigerfar, der havde ejet den siden 1923 og da købt den af Chr. Andersen, som havde haft den i ca. 4 Aar. Før Andersen ejede Faarups Far Gaarden i mange Aar, og han købte den af sin Svoger Poul Nielsen, som overtog den efter sin Svigerfar Niels Poulsen. Arealet er 50 Tdr. Ld. plus ca. 35 Tdr. Ld. Skov. Normal Besætning er 14 Køer plus Opdræt, 50 Svin, 2 Heste og Traktor. Stuehuset er opført 1882 og de øvrige Bygninger 1842, da Gaarden blev flyttet hertil fra Røgen. Udbygningerne er i 1950—54 blevet ombyggede. Ejds. 115.000 Kr. Tidligere har Rasmussen i 4½ Aar ejet »Klintruplund«, hvorfra Rasmussen beholdt Skoven paa de 35 Tdr. Ld.

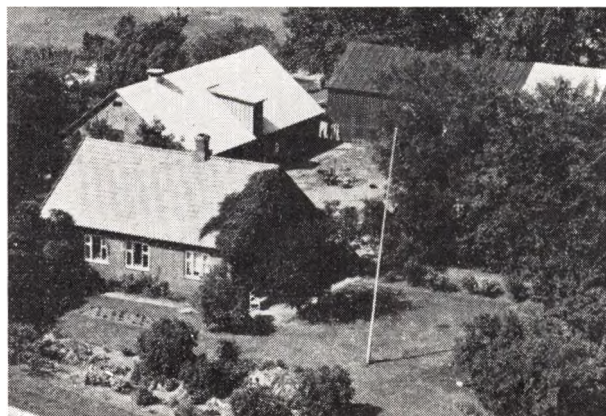

RASMUSSEN, NIELS MØLLER, Gaardejer,
Røgen, Sporup,

er født samme Sted 28. 8. 1910. Forældre: S. Rasmussen og Hustru Johanne, f. Møller. Niels M. Rasmussen er gift med Meta Marie, f. Pedersen i Voldby 21. 2. 1924. Forældre: Viggo Pedersen og Hustru Sørine, f. Mikkelsen. I Ægteskabet er 3 Børn: Irma 22. 6. 1945, Poul Erik 27. 5. 1948 og Bente 25. 1. 1953. Møller Rasmussen overtog i 1943 Ejendommen Matr. Nr. 15d efter sin Far, der havde ejet den i 37 Aar, men da han købte den, var der ikke saa meget Jord. Arealet i Dag er 17 Tdr. Ld. og normal Besætning 8 Køer plus Opdræt, 4 Søer, ca. 35 Svin og 2 Heste. Stuehuset er

ca. 60 Aar gammelt, Kostalden opført 1912—14 og Laden senere. Rasmussen har i 1954 moderniseret og paalagt Kostalden nyt Tag. Ejdsks. 28.000 Kr.

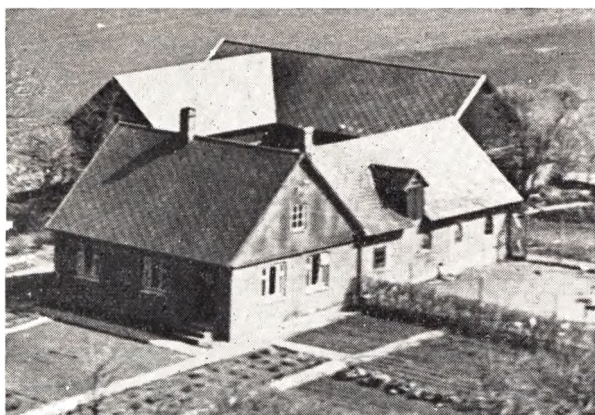

RASMUSSEN, SIGVALD, Gaardejer,
Røgen, Sporup,

er født i Virring 16. 6. 1913. Forældre: Carl Sikker Rasmussen og Hustru Marie. f. Johnsen. Sigvald Rasmussen er gift med Dagny, f. Sørensen i Røgen 6. 5. 1920. Forældre: Carl Sørensen og Hustru Kirsten, f. Mikkelsen. Sigvald Rasmussen købte 1. 4. 1950 Ejendommen Matr. Nr. 4c m. fl. af Ingemann Mikkelsen, der havde ejet den i 2 Aar. Tidligere har Tage Pind ejet den i ca. 15 Aar. Arealet er 10 Tdr. Ld. og normal Besætning 5 Køer plus Opdræt, 2 Kvier, 8 Kalve, ca. 20 Svin og Traktor. Bygningerne er opført ca. 1906, dog er Lade og Kostald bygget siden, og der er lagt fast Tag paa overalt. Ejdsks. 34.000 Kr.

SØRENSEN, ALFRED, Gaardejer,
»Østervang«, Røgen, Sporup,

er født i Dallerup 8. 7. 1925. Forældre: Søren Sørensen og Hustru Sigrid Marie, f. Bøgild. Alfred Sørensen købte 1. 3. 1954 Jorden Matr. Nr. 7p, som blev udstykket fra »Røgen Østergaard«. Arealet er 7,5 ha og normal Besætning 7 Køer plus Opdræt, 80 Svin og 1 Hest. Bygningerne er opført 1955—56. Ejdsks. 51.000 Kroner.

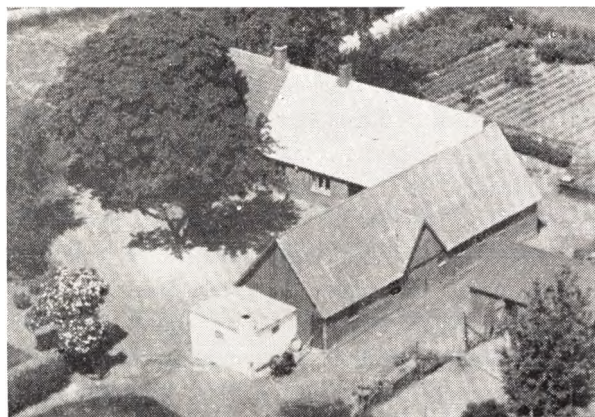

SØRENSEN, CHR., Gaardejer,
»Vibehus«, Røgen, Sporup,
er født i Sall 22. 5. 1906. Forældre: Søren A. Sørensen

og Hustru Maren, f. Thomsen. Chr. Sørensen er gift med Marie, f. Sørensen i Linaa 23. 6. 1904. Forældre: Søren P. Sørensen og Hustru Dorthea Marie, f. Rasmussen. I Ægteskabet er 2 Børn: Aksel 24. 2. 1935 og Anna 8. 8. 1937. Chr. Sørensen købte i 1933 Gaarden Matr. Nr. 11d m. fl. af sin Svigerfar, der havde ejet den siden 1906 og da overtaget den efter sin Kones Farbroder. Arealet er 10 Tdr. Ld., hvoraf de 2 Tdr. Ld. er tilkøbt 1942. Normal Besætning er 4 Køer plus Opdræt, 6 Svin og 2 Heste. Bygningerne er opført for mange Aar siden, men Sørensen har moderniseret samt paalagt nyt Tag og udvidet baade Stuehus og Udbygninger. Ejdsks. 26.000 Kr.

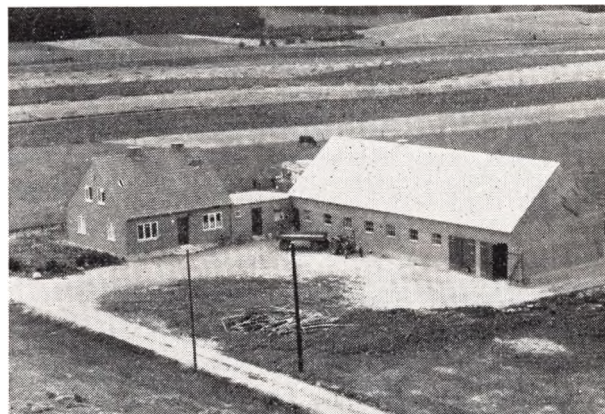

VAD, ERNST SØRENSEN, Gaardejer,
Røgen, Sporup,

er født i Tastum 17. 3. 1928. Forældre: Søren Chr. Sørensen Vad og Hustru Anna Marie Kristiane, f. Stolby Jensen. Ernst Sørensen Vad er gift med Anna, f. Gade i Hammel 14. 7. 1933. Forældre: Carl Marius Nielsen Gade og Hustru Petra Andrea, f. Jensen. Sørensen Vad købte i 1954 Jorden Matr. Nr. 7q og opførte Bygningerne samme Aar, saa de var klar til Indflytning i 1955. Arealet er 13½ Td. Ld. og normal Besætning 7 Køer plus Opdræt, 5 Søer, ca. 25 Svin og Traktor. Ejdsks. 49.000 Kr.

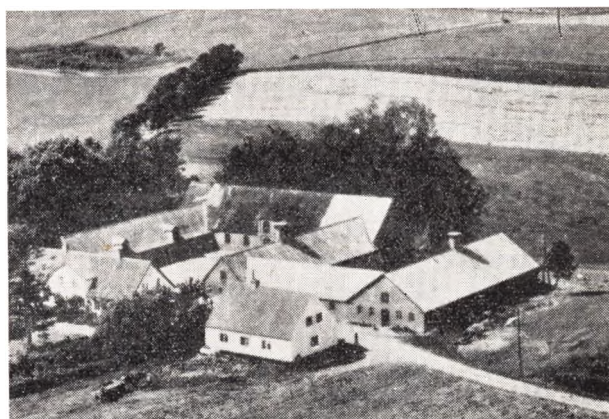

VESTERGAARD, HARALD, Gaardejer,
»Oustrupgaard«, Sporup,
er født i Oddense. Forældre: Jens Gudiksen og Hustru Ane Vibeke, f. Goul. Harald Vestergaard er gift med Else, f. Leth Ebsensen i Framlev. Forældre: Leth

Esbensen og Hustru Signe, f. Brigsted. I Ægteskabet er 1 Barn: Jens 17. 11. 1956. Harald Vestergaard købte i 1953 Gaarden af Godtfred Olsen, der ejede den i ca. 5 Maaneder. Fra 1928—50 ejede Holger Gammelgaard Hansen den. Arealet er 114 Tdr. Ld., hvoraf 11 Tdr.

Ld. er Skov. Normal Besætning 90 Kreaturer, 250 Svin, 2 Heste og Traktor. Bygningerne er opført for 100 Aar siden, da den blev delt i 3 Gaarde. I 1930 blev Svinestalden bygget. Ejds. 183.000 Kr. Der er lagt fast Tag paa alle Bygningerne.

GRÆSTRUP SOGN

omgives af Bryrup, Vinding, S.-Vissing, Tønning, Ring og Tyrsting Sogne samt Vrads Herred (Kloborg og N.-Snedø S.), fra hvilket sidste det for en Del skilles ved Halle Sø, 34 ha, og Stigsholm Sø, 31 ha, af hvilke Dele (henholdsvis 20 og 9 ha) hører til Sognet, samt af den fra disse Søer kommende Matrup Mølleaa, Biaa til Gudena. Kirken ligger c. 21 km S. for Silkeborg og 23 km NV. for Horsens. De højtliggende, bakkede Jorder (Mellembjærg, 132 m; Lysbakke, 131 m) er mod V. overvejende magre, sandede, hyppigst med Sand, undertiden med Ler til Underlag, mod Ø. bedre, muldede, mest med Lerunderlag. En Del Skov (Græstrup Sk., Davding Sk., Rodvigsballe Sk.) og Plantage (Vingumgard P., anl. 1890, 25 ha, deraf tilpl. 20; Løvet Skov P., anl. 1905, 86 ha, deraf tilpl. 43; en Del af Karlslø P. (Resten i Vinding og Bryrup S.; Slagballe Pl.). Paa Nordgrænsen ligger Warlsø. Spredt i Sognet en Del Kær_ og Mosestrækninger (Dalkær, Folrisdam, Stormose, Klammerholt Mose, Halle Mose). Gennem Sognet gaar Landevejene fra Silkeborg til Horsens og til N.-Snedø samt Horsens-Bryrup Banen.

Befolkning i 1921: 1097 (1801: 401, 1850: 712, 1901: 1051), boende i 261 Gaarde og Huse. Det saml. Hartk. (1905): 203 Td.; 56 Gaarde med 160 og 138 Huse med 43 Td. Hartk., samt 16 jordløse Huse. Ejds. (1924): 3687, deraf Jordv.: 1627. Areal: 3647 ha, hvoraf (1919) besaaet med Hvede 8 ha, Rug 309, Byg 125, Havre 616, Blands. til Modenhed 217, Kartofler 90, Foderroer 364; Brak udgjorde 138 ha, Grønfoder og Græsning 1021, Haver o. l. 36, Tørvemoser 27, Skov 457, Heder og Lyngbakker 78, Klitarealer og Stenmarker 41, Vandar. 41. Kreaturhold (1924): 347 Heste, 1967 Stk. Hornkv. (deraf 1104 Køer), 25 Geder, 147 Faar, 1992 Svin.

I Sognet Byerne: Græstrup (Beg. af 15. Aarh. Græstorp) med Kirke, Præstekl. (opf. 1903, Arkt. Frimodt-Clausen), Skole, Afholdshjem, Ml., Brugsforen., Købmandshdl. og Statstelefonst.; Løvet (1610 Løffdt, Lø-

fuiddt) med Skole; Davding (1470 Dagdingh) med Skole, Forsamlingshus (opf. 1899), Ml., Kbmshdl. og Statstelefonst.; Nimdrup (Beg. af 15. Aarh. Nymdorp) med Ml.; Slagballe (1490 Slaballi) med Skole, Kmdshdl., Jernbanest. og Posteksp.; Burgaarde (1419 Burre marck) med Ml. og Brugsforen. Saml. af Gaarde og Huse: Halle (1610 Haalle), Vingum (Beg. af 75. Aarh. Wingwm), Hovedskov (1578 Hofvidtschouf). Hamborg, Altona, Huse. Gaarde: Rodvigsballe, 1664 Rodvigsballe): 14,8 Td. H., Ejds. 230, deraf Skoven 55, Jordv. 160, deraf Skoven 30; c. 232 ha, deraf Ager 146, Eng 15, Skov 61, Mose 3; Folris (Fugelris; Beg. af 15. Aarh. Folriis); Nedergd. (1664 Nedergaard); St. og L.-Vingumgd.; Kæmpesmølle (1610 Kiempismølle, 1664 Nimdrup Kimpesgaard; Mølleri nedlagt). Fruensminde, Ml.

Græstrup S., en egen Sognekommune, har Tingsted i Bredstrup og hører under Retskr. Tyrsting Hrd. m. m. (Bredstrup), Politikr. Vore Hrd. m. m. (Horsens), Skanderborg Amtstuedistr., Tyrsting-Vrads Lægekr., Silkeborg Skattekr., Tyrsting Hrd.s Vurderingskr., Gl. Skanderborg Amts 2. Folketingskr., 3. Forligskr. og 4. Udskrivningskr.' 186 (østre) og 187. Lægd (vestre Del). Kirken tilhører Kirketiendeyderne.

Kirken bestaar af Kor og Skib, Taarn mod V. og Vaabenhus mod N. Koret, der synes at have haft halv-rund Apsis, er opført i romansk Tid af Al, raa Kamp og Fraadsten. To tilmurede Vinduer spores. Skibet, af store, røde Mursten, er vistnok opført i 14.-15. Aarhundrede. Det lave og svære, nu med Pyramidetag kronede Taarn, af samme Materiale samt raa Kamp og enkelte Kvadre, delvis paa skraakantet Granitsokkel, der ligesom en Tympanon med Løvefigurer sikkert skriver sig fra det oprindl. Skib, er noget yngre; Taarnet nedbrændte ca. 1831 ved Lynnedslag og opførtes ikke siden til sin fulde Højde. Ved Middelalderens Slutning fik Skib og Taarn Hvælvinger, og Vaaben-

huset opførtes. Betydelige Dele af Kirken er senere bleven ombyggede. Altertavle fra Chr. IV's Tid med et nyt Maleri (C. Bloch: Opstandelsen, Kopi af Astrid Engel). Kalken er 1716 skænket af Anna sl. Daniel Fischers til Matrup. Romansk Granitfont med Dyrefigurer og samtidig Indskrift paa Randen med Navne (Truend, Skamme, Viget). Prædikestol fra Beg. af 18. Aarh. Klokken, uden Indskr., er fra 14. Aarh.

Fru Kirsten Andersdatter (Vinter), Jens Bangs i Davding, nævnes 1583—82. Hun beboede en Fæstegd. under Skanderborg Len.

Rodvigsballe nævnes 1531 (Raadisballe) og 1535 (Rudisballe); 1558 fik Jens Bang af Kronen Livsbrev paa R. m. m., som hans Fader da havde i Væрге, og 1573 fik Jens Bangs Enke Fru Kirsten Andersdatter (Vinter) Forleningsbrev paa samme; hun boede senere i Davding. — R. var kun en mindre Ejendom, men 1846 blev den nuv. Gaard samlet af Politikeren, Etatsrd. J. P. Chr. Holst (død 1886) af Gods fra Matrup; den (13½ Td. H.) gik i Arv til hans Barnebarn P. v. Scholten, tilhørte derefter Frøknerne Elisab. og Louise Jensen i København, købtes 1892 ved Auktion uden Besætning for omtr. 75.000 Kr. af Købmd. i Horsens P. Schmidt-Madsen og solgtes 1905 ved Aukt. for 122.000 Kr. af dennes Bo til Forp. paa Tyrstinggd. J. C. Lassen. — Hovedbygningen, i 2 Stokv., der var opf. 1860, nedbrændte 1925.

Ved Kæmpesmølle skal der tidl. have været drevet Fabriksvirksomhed, Kobberværk, Hølefabrik og Sømmedie, sen. blev det Stampe- og Kornmølle nu er det nedlagt.

Ved Hovedskov findes et Par Vildtbanesten med Chr. VI's Navnetræk.

Efter sine Fødegård Nedergaard i Græstrup Sogn antog Forpagter paa Herregaarden Svenstrup (Ramsø Hrd.) Thomas Madsen i 2. Halvdel af 17. Aarh. Navnet Nergaard. Fra ham nedstammer den store, delvis adelige Familie Neergaard.

Henved 130 jordfaste Oldtidsmindesmærker, alle Jordhøje, kendes i Sognet. De er ret jævnt fordelt over dette, hist og her samlede i mindre Grupper.

ALGREN, SIGVALD PEDER, Husmand,
Dauding, Brædstrup,

er født i Løsning 22. 2. 1920. Forældre: Landmand Johan Algren og Hustru Agnes, f. Larson. Sigvald P. Algren er gift med Gerda Lise, f. Lauritsen i Tøbjerg 22. 12. 1929. Forældre: Laurits Lauritsen og Hustru Helene Kristine, f. Jakobsen. I Ægteskabet er 3 Børn: Agnes 17. 2. 1951, Gunhild 4. 3. 1953 og Mariane 17. 2. 1958. Sigvald P. Algren overtog Ejendom-



men 1. 4. 1949 efter Jørgen Algren, der havde ejet den ca. 8 Aar. Arealet er 9 Tdr. Ld., hvoraf Algren har tilkøbt de 2 Tdr. Ld. fra Jernbanen. Normal Besætning er 5 Køer plus Opdræt, 3 Søer, 300 Høns. Algren har bygget ny Kostald og Lade samt omforandret Stuehuset. Ejdsks. 25.000 Kr.



ANDERSEN, HENRY, Husmand,
Nimdrup, Slagballe,

er født i Nim 7. 2. 1917. Forældre: Landmand Niels Andersen og Hustru Karen Maria, f. Rasmussen. Bedsteforældre: FF Hans Andersen, FM Karoline, MF Chr. Rasmussen og MM Anne. Henry Andersen er gift med Thora Margrethe, f. Jørgensen i Græstrup 22. 2. 1918. Forældre: Søren Peter Jørgensen og Hustru Sofie, f. Jørgensen. Bedsteforældre: FF Jørgen Larsen, FM Sidsel, MF Chr. Pedersen, MM Karen. I Ægteskabet er 3 Børn: Lis 9. 7. 1938, Villy 31. 1. 1940 og Otto 7. 3. 1942. Henry Andersen overtog 1945 Ejendommen Matr. Nr. 7h efter Lassen, Bødvigsballe. Andersen har i 1946 bygget ny Lade samt Hønsehus og Vognskur. Marken er blevet drænet og merglet. Andersen har før været Daglejer paa Bødvigsballe. Arealet er 14½ Td. Ld. og normal Besætning 5 Køer plus Opdræt, Hest og 100 Høns. Ejdsks. 32.000 Kr.

ANDERSEN, VIGGO CHR.,
Lykkelund, Løvet, Bryrup,

er født i Græstrup 15. 10. 1898. Forældre: Laurits Andersen og Hustru Cecilie, f. Jensen. Viggo Chr. Andersen er gift med Anne, f. Larsen i Jelling 15. 2. 1900. Forældre: Jens Larsen og Hustru Maria. I Æg-

teskabet er 1 Barn: Harry 26. 4. 1937. Viggo Chr. Andersen overtog i 1940 Gaarden Matr. Nr. 2c efter sin Far. Andersen har bygget Hønseshus samt vedligeholdt Bygningerne. Arealet er 35 Tdr. Ld. og normal Besætning 9 Køer plus Opdræt, 1 So og 25 Svin. Sønnen driver Ornecentral her. Ejds. 52.000 Kr.



BOMHOLT, ANDERS MARTIN, Husmand,
Slagballe,

er født i Saaby 13. 11. 1903. Forældre: Mejeribestyrer Mikkil Bomholt, f. 25. 4. 1879, og Hustru Else Marie, f. Jørgensen 21. 12. 1874. Anders M. Bomholt er gift med Erne Johanne, f. Rasmussen i Silkeborg 6. 3. 1905. Forældre: Karl P. Rasmussen, f. 28. 5. 1875, og Hustru Anne Birgitte, f. Nielsen. Anders M. Bomholt købte i 1930 Jorden, som blev udstykket fra Borgaarde, og opførte Bygningerne samme Aar. Arealet er 11 Tdr. Ld. og normal Besætning 5 Køer plus Opdræt, 1 Hest og 10 0Høns. Ejds. 35.000 Kr.

BRAAE, JENS, Gaardejer,

Nimrupovergaard, Nimrup, Slagballe, er født samme Sted 28. 4. 1878. Forældre: Niels Braae Jensen og Hustru Nielsmine, f. Sørensen. Jens Braae er gift med Anne, f. Purup i Tøse 22. 1. 1884. Forældre: Peter Madsen Purup og Hustru Else Marie, f. Hyldig. I Ægteskabet er 4 Børn: Mette 9. 12. 1915, Martin 27. 10. 1917, Elin Braae 25. 8. 1923 og Tove 3. 5. 1927. Jens Braae overtog i 1931 Gaarden efter sin Bror Søren, der havde ejet den siden 1911 og da overtaget den efter sin Far, der ogsaa overtog den efter sin Far 1890, som havde ejet den siden 1865 og købt den af Niels Villadsen. Niels Villadsen overtog Gaarden efter sin Svigerfar Rasmus Pedersen i 1851. Søren Braae har bygget Laden 1911, Kostalden 1914, mens Stuehuset er opført 1880. Arealet er 49 Tdr. Ld. i Kultur og 30 Tdr. Ld. Skov, som er anlagt 1885 af Bedstefaderen og Plantningen afsluttet 1947 af Jens Braae. Jens Braae har taget Studentereksamen 1898 og er cand. polyt. Fra 1906 til 1931 var Jens Braae ansat i Hedeselskabet. Siden 1946 har Braae haft Gaarden forpagtet ud til sin Datter Elin og hendes Mand. Normal Besætning er 17 Køer plus Opdræt, 50 Svin, 2 Heste og 150 Høns.

CHRISTENSEN, AKSEL, Gaardejer,
»Sortedal«, Grædstrup, Brædstrup,

er født i Skannerup 16. 11. 1902. Forældre: P. M. Christensen og Hustru Johanne, f. Johansen. Bedsteforældre: FF Peter Christensen, FM Anne Kirstine, MF Chr. Johansen, MM Else Kirstine. Aksel Christensen

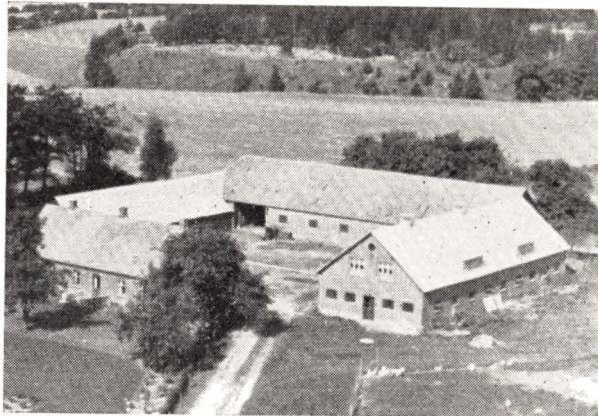

er gift med Mathilde, f. Kirkeby i Engbjerg 6. 3. 1904. Forældre: Landmand Chr. Thomsen Kirkeby og Hustru Sidsel Marie, f. Christensen. Bedsteforældre: FF Jens Kirkeby Jensen, FM Maren, MF Niels Jørgen Christenseen, MM Mette Marie. I Ægteskabet er 1 Barn: Tove 16. 10. 1944. Aksel Christensen overtog i 1942 Gaarden Matr. Nr. 3a efter Magnus Jensen. Svine- og Hestestald er bygget 1943, Laden 1933, Stuehuset 1888, mens de øvrige Bygninger er omforandrede. Arealet er 100 Tdr. Ld. plus 7 Tdr. Ld. Eng og 43 Tdr. Ld. Skov. Normal Besætning er 16 Køer plus Opdræt, 6 Søer, 35 Svin og 100 Høns. Ejds. 82.000 Kr. Tidligere har Christensen i 14 Aar ejet Dølbygaard i Skannerup sammen med sin Bror.



CHRISTENSEN, OLE, Boelsmand,
»Solhjem«, Slagballe,

er født i Velling, Bryrup, 22. 5. 1892. Forældre: Skovløber Anton Christensen og Hustru Mariane, f. Christensen. Ole Christensen er gift med Anne, f. Andersen i Sdr. Vissing 18. 6. 1904. Forældre: Anders Andersen og Hustru Karen, f. Andersen. Bedsteforældre: FF Anders Pedersen, FM Karen Marie, MF Jens Peter Andersen, MM Kirsten. I Ægteskabet er 5 Børn: Karen Margrethe 6. 10. 1925, Mary 10. 5. 1927, Gudrun Marie 10. 10. 1929, Anton Skov 22. 4. 1933 og Vagn Aage 29. 6. 1945. Ole Christensen overtog i 1924 Ejendommen Matr. Nr. 4b ved Tvangsauktion. Ejendommen var meget forsømt, og der var ingen Besætning og næsten ingen Redskaber. Christensen installerede el. Lys og Kraft samt Vandværk, og der er bygget Hønseshus og lagt fast Tag paa overalt, byg-

get Veranda til Stuehuset og inst. Centralvarme. Arealet er 10 Tdr. Ld. og normal Besætning 5 Køer plus Opdræt, 1 So, 13 Grise, 1 Hest og Fjerkræ. Christensen var fra 1943—50 Medlem af Sogneraadet.

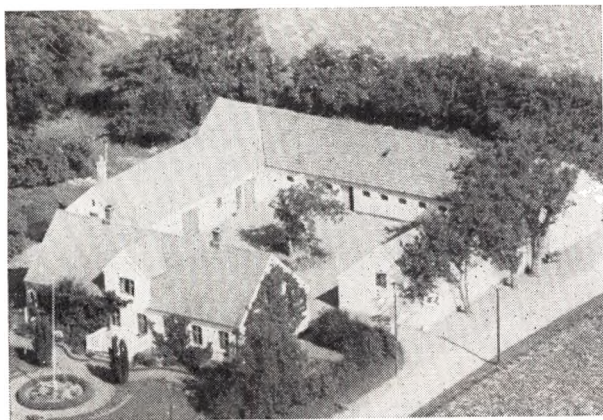

CHRISTENSEN, OTTO CHR., Gaardejer,
Sønderskovgaard, Slagballe,

er født i Gravlev 31. 3. 1915. Forældre: Chr. Christensen, Aalestrup, f. 14. 4. 1881, og Hustru Sine, f. Pedersen. Chr. Christensen overtog 1. 11. 1946 Gaarden efter Poul Jørgensen. Christensen har siden Overtagelsen fornyet en Del af Laden og Svinehuset samt inst. Centralvarme og Badeværelse. For Tiden bliver Kostalden fornyet. Gaarden var ombygget 1917. Arealet er 36 Tdr. Ld. og normal Besætning 14 Køer plus Opdræt og 50 Høns. Ejds. 72.000 Kr.

CHRISTENSEN, SØREN, Husmand,
Vingum, Brædstrup,

er født i Vrads 17. 3. 1890. Forældre: Chr. Christensen og Hustru Anne, f. Sørensen. Søren Christensen er gift med Kirstine, f. Nielsen i Føvling 26. 4. 1889. Forældre: Niels Peter Nielsen og Hustru Maren, f. Thomsen. I Ægteskabet er 3 Børn: Maren 31. 1. 1914, Chr. Peter 7. 8. 1919 og Inger 26. 12. 1922. Søren Christensen overtog i 1917 Ejendommen Matr. Nr. 2c efter Jens Peter Sørensen, men da var der ingen Besætning. Ejendommen er opført af Jens Peter Sørensen for ca. 100 Aar siden, dog har Christensen i 1924 bygget Kostald og Lade. Arealet er 13 Tdr. Ld. og normal Besætning 2 Køer plus Opdræt, 1 Hest, 3 Grise og 85 Høns. Ejds. 6000 Kr.

HANSEN, AAGE, Gaardejer,
Nimdrup, Slagballe,

er f. i Hvirring 1. 9. 1897. Forældre: Landmand Jens Chr. Hansen og Hustru Mine, f. Holst. Aage Hansen er gift med Pouline, f. Vulf i Brædstrup 3. 10. 1902. Forældre: Jens Peter Vulf og Hustru Anne Marie, f. Thomsen. I Ægteskabet er 9 Børn: Edith 5. 8. 1922, Hilda 31. 12. 1924, Viggo 12. 4. 1926, Holger 25. 8. 1927, Jens 4. 2. 1929, Henry 1. 7. 1931, Gerda 26. 1. 1933, Rigmor 23. 9. 1935 og Ernst 7. 11. 1940. Aage Hansen overtog i 1927 Gaarden Matr. Nr. 3d efter Søren Larsen. I 1953 er der bygget Lade, Kostald og Svinehus, mens Stuehuset er opført ca. 1898. Arealet er 40 Tdr. Ld., hvoraf de 16 Tdr. Ld. er tilkøbt 1944. Normal Be-

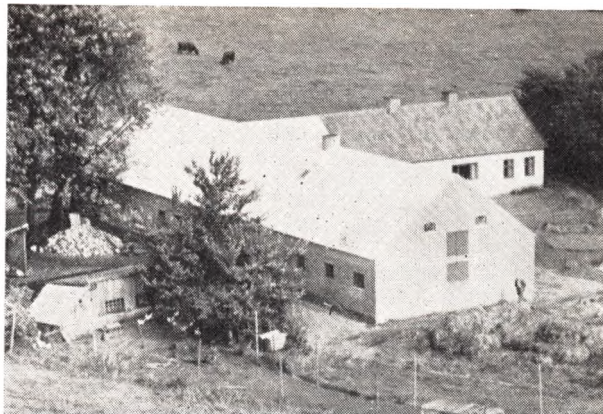

sætning er 10 Køer plus Opdræt, 4 Søer, 19 Svin, 1 Hest og 100 Høns. Ejds. 32.000 Kr. Sønnen Viggo driver Maskinstation med alle Nutidens Maskiner.



HANSEN, AAGE STEN, Husmand,
Grædstrup, Brædstrup,

er født i Sognet 8. 9. 1924. Forældre: Søren Hansen og Hustru Marie, f. Sten. Aage S. Hansen er gift med Ulla, f. Dam Nielsen i Klovborg 6. 9. 1928. Forældre: Martin Dam Nielsen og Hustru Johanne Marie, f. Bistrup. I Ægteskabet er 3 Børn: Benny 27. 7. 1949, Anni 13. 1. 1953 og Rita 4. 1. 1956. Aage S. Hansen overtog i 1953 Ejendommen Matr. Nr. 2b efter Ejvind Christensen. Hansen har siden Overtagelsen udvidet Kostalden med Svinehus. Hansen arbejder tillige ude for andre. Arealet er 15 Tdr. Ld. og normal Besætning 5 Køer plus Opdræt, 1 Hest, 60 Kaniner, 4 Søer og 20 Svin. Ejds. 28.000 Kr.

HANSEN, B., Husmand,
Løvet, Slagballe,

er født i Grædstrup 9. 4. 1894. Forældre: Lmd. Hansen og Hustru Maren, f. Nielsen. B. Hansen er gift med Marie, f. Jensen i Them 22. 11. 1900. Forældre: Jens Jensen og Hustru Sørine, f. Jensen. I Ægteskabet er 2 Børn: Niels 10. 10. 1929 og Arnold 28. 12. 1936. B. Hansen overtog i 1924 Ejendommen Matr. Nr. 5c efter sin Far. Hansen har i 1924 bygget Stuehuset, Kostalden er opført 1907 og Laden 1916. Arealet er 52 Tdr. Ld., hvoraf 12 Tdr. Ld. er beplantet. Normal Besætning er 8 Køer plus Opdræt, 20 Svin, 2 Heste og 50 Høns. Ejds. 25.000 Kr.

HANSEN, HANS, Husmand,
Grædstrup, Brædstrup,
er født i Raarup 12. 8. 1891. Forældre: Hans Hansen, Raarup, og Hustru Sørine, f. Jakobsen Skjold. Hans Hansen er gift med Petra, f. Pedersen i Bronbjerg 22. 2. 1902. Forældre: Landmand Karl Pedersen Lemming og Hustru Agnete, f. Poulsen. I Ægteskabet er 4 Børn: Else 15. 5. 1923, Karl 14. 3. 1925, Dagmar 14. 7. 1927 og Karen 28. 7. 1929. Hans Hansen overtog i 1924 Ejendommen Matr. Nr. 2d efter Søren Gade. Der er bygget nyt Maskin- og Høsehuse, og Stuehuset er omforandret. Arealet er 25 Tdr. Ld. og normal Besætning 8 Køer plus Opdræt, 2 Søer, 2 Heste og 100 Høns.

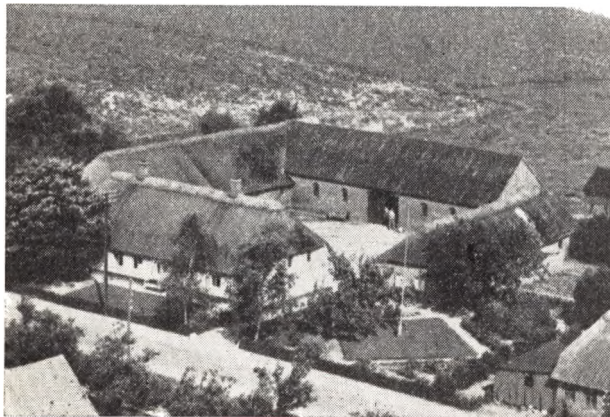

HOLST, HANS, Gaardejer,
»Højvang«, Dauding, Brædstrup,
er født i Grædstrup 12. 8. 1926. Forældre: Gdr. Ejner Holst og Hustru Olga, f. Christensen. Bedsteforældre: FF Hans Holst, FM Louise, MF Anton Christensen. Hans Holst er gift med Bodil Overgaard, f. i Dover 22. 9. 1931. Forældre: Ejler Overgaard og Hustru Bodil, f. Lyngbak. Bedsteforældre: FF Peter Overgaard, FM Martha, MF Søren Peter Lyngbak, MM Mariane. I Ægteskabet er 2 Børn: John 25. 8. 1954 og Bruno 7. 10. 1955. Hans Holst overtog i 1958 Gaarden Matr. Nr. 1a efter sin Far, der havde ejet den siden 1923 og da overtaget den efter sin Far, der havde ejet den siden 1886 og overtaget den efter Rasmus Rasmussen. Kostalden er opført 1881, men udvidet 1924, Laden 1924, Hestestald og Høsehuse 1952, Maskinhus 1957. Arealet er 37 Tdr. Ld., hvoraf de 5 Tdr. Ld. er tilkøbt 1943. Normal Besætning er 14 Køer plus Opdræt, 4 Søer, 25 Svin og 2 Heste samt Fjerkræ. Ejdsdk. 72.000 Kr.

HOVEDSKOV, JENS, Husmand,
Dauding, Brædstrup,
er født i Nr. Snede 4. 3. 1913. Forældre: Lmd. Niels Hovedskov og Hustru Anne, f. Nielsen. Jens Hovedskov er gift med Karoline, f. Jensen i Vrads 28. 3. 1914. Forældre: Jens Chr. Jensen og Hustru Ellen, f. Jensen. I Ægteskabet er 5 Børn: Eva 20. 3. 1933, Inger 1. 10. 1943, Anne 29. 3. 1945, Ulla 17. 3. 1947 og Tove 3. 7. 1952. Jens Hovedskov overtog i 1948 Ejendommen Matr. Nr. 8e, og den var da meget forsømt. Bygningerne er blevet omforandrede, og der er byg-



get nyt Høsehuse. Arealet er 5½ Td. Ld. og normal Besætning 3 Køer plus Opdræt og 75 Høns. Ejdsdk. 11.000 Kr.

HØJGAARD, CHR., Gaardejer,
Ny Hovedskov, Grædstrup, Brædstrup,
er født i Sdr. Onsild 12. 6. 1892. Forældre: Peter Jensen Højgaard og Hustru Jørgine, f. Dorscheus. Chr. Højgaard er gift med Johanne, f. Christoffersen i København 30. 9. 1898. Forældre: K. Christoffersen og Hustru Mine, f. Rode Rasmussen. I Ægteskabet er 5 Børn: Mine 23. 1. 1918, Inga 19. 8. 1920, Chr. 1. 9. 1930, Ebba 5. 10. 1932 og Ella 16. 1. 1933. Chr. Højgaard overtog i 1934 Gaarden Matr. Nr. 2e efter Hans Larsen. Gaarden er opført 1929. Gaarden er i Dag i god Kultur, og der findes Nutidens Maskiner. Arealet er 31 Tdr. Ld. plus 2 Tdr. Ld. Eng. Normal Besætning er 8 Køer, 5 Tyre, 1 Stud, 17 Ungkreaturer, 25 Høns, 3 Søer, 50 Svin og 1 Hest. Ejdsdk. 40.000 Kr.

JENSEN, JENS SEVEL, Husmand,
Julsminde, Grædstrup, Brædstrup,
er født i Astrup 3. 9. 1888. Forældre: Lmd. Jens Jensen og Hustru Karen, f. Jensen. Bedsteforældre: FF Jens Jensen, FM Johanne, MF Ole Jensen, MM Sidsel. Jens S. Jensen er gift med Katrine, f. Jørgensen i Uth 1. 10. 1891. Forældre: Lmd. Niels Anton Jørgensen og Hustru Anne Marie, f. Pedersen. Bedsteforældre: FF Jørgen Nielsen, FM Anne Katrine, MF Hans Peter Pedersen, MM Katrine, f. Jørgensen. I Ægteskabet er 5 Børn: Karen 24. 2. 1916, Niels 7. 9. 1918, Ole 3. 1. 1922, Anni 3. 9. 1923 og Andrea 16. 6. 1930. Jens S. Jensen overtog 11. 8. 1934 Ejendommen Matr. Nr. 7b efter Jens Thomsen med et Areal paa 7 Tdr. Ld., hvortil der siden er tilkøbt 6 Tdr. Ld. fra Værnholt. Jens S. Jensen døde i 1954, og Fru Jensen har siden drevet Ejendommen med Sønnen Ole som Bestyrer. Der er i 1957 bygget ny Kostald, Stuehuset opført 1886, Laden 1938. Ejendommen er oprindelig opført 1886 af Søren Chr. Jensen. Arealet er 13 Tdr. Ld. og normal Besætning 5 Køer plus Opdræt, 1 Hest, 3 Søer og 50 Høns. Ejdsdk. 14.000 Kr.

JENSEN, KAREN, Husmand,
Grædstrup, Brædstrup,
er født i Sognet 8. 6. 1895. Forældre: Smed Jørgen Peter Jensen og Hustru Anne Kirstine, f. Rasmussen. Karen Jensen overtog i 1942 Ejendommen efter sin Far, der havde ejet den siden 1923. Arealet er 3 Tdr. Ld., og der findes ca. 25 Høns. Karen Jensens Farfar var Smed i Nimdrup. Frk. Jensens Forældre kom til Grædstrup i 1886, hvor Faderen var Smed indtil 1916,

da de flyttede til Træden, men vendte tilbage til Grædstrup i 1923.

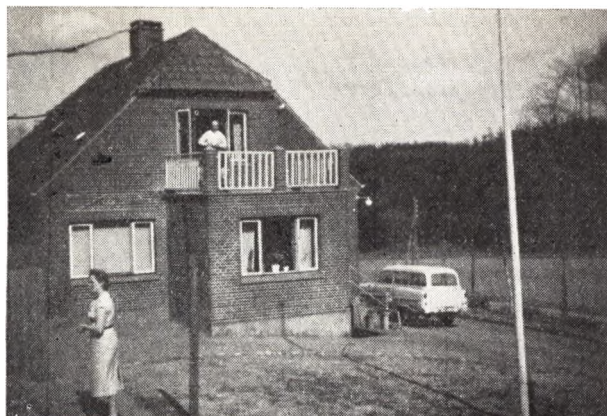

JENSEN, SIVERT, Boelsmand,
Grædstrup, Brædstrup,
er født i Sognet 28. 12. 1889. Forældre: Lmd. Thyge Jensen og Hustru Anne Kirstine, f. Nielsen. Sivert Jensen er gift med Sigrid Helene, f. Lauridsen i Grædstrup 8. 5. 1894. Forældre: Rasmus Lauridsen og Hustru Karen, f. Pedersen. I Ægteskabet er 4 Børn: Hilmar 27. 2. 1916, Gunnar 21. 11. 1918, Thyge 10. 10. 1921 og Karen 13. 8. 1922. Sivert Jensen overtog 1. 5. 1956 Ejendommen efter Christensen. Ejendommen er opført 1939 af Johannes Nielsen. Arealet er 4 Tdr. Ld., som drives kvægløs, men der findes 100 Høns. Ejds. 18.000 Kr. Fra 1913—55 ejede Jensen Altona i Grædstrup, hvor han byggede Kostald, Lade, Svinehus og Hønseshus samt udvidede Laden og Stuehuset 1935. Dertil blev købt 3 Tdr. Ld. Værnholt, og i 1922 installeredes Lys og Kraft. Normal Besætning var 14 Køer plus Opdræt, 7 Søer, 3 Oldenborghæste og 50 Høns.



JENSEN, VILLIAM, Husmand,
Knudsminde, Dauding Mark, Brædstrup,
er født i Sognet 21. 10. 1899. Forældre: Iver Jensen, Nimdrupgaard, og Hustru Anne Marie, f. Rasmussen. Villiam Jensen er gift med Signe, f. Sørensen i Grædstrup 24. 2. 1905. Forældre: Hans Sørensen og Hustru Karen Marie, f. Nielsen. I Ægteskabet er 5 Børn: Iver 15. 3. 1928, Ruth 22. 9. 1930, Erik 15. 1. 1932, Jens 22. 7. 1933 og Karen 15. 4. 1935. Villiam Jensen overtog i

1927 Ejendommen Matr. Nr. 15a efter sin Svigerfar. Jensen har i 1943 bygget ny Kostald, som for Tiden tilbygges, og Stuehuset er blevet moderniseret. Fru Jensens Bedstefar har opført Stuehuset 1898. Jensen har inst. el. Lys og Kraft samt Nutidens Maskiner. Arealet er 8 Tdr. Ld. og normal Besætning 3 Køer plus Opdræt, 1 So, 9 Svin, 1 Hest og 100 Høns. Ejds. 23.000 Kr.

JEPPESEN, EJLER VIKTOR, Husmand,

Grædstrup, Brædstrup,
er født i Sdr. Vissing 24. 7. 1927. Forældre: Chr. Jeppesen og Hustru Jørgine, f. Andersen. Ejler Jeppesen er gift med Ruth Lilian, f. Nielsen i Tøding 18. 6. 1932. Forældre: Anders Peter Nielsen og Hustru Else Maren, f. Andersen. I Ægteskabet er 2 Børn: Anna Lise 5. 1. 1950 og Henry 24. 6. 1957. Ejler Jeppesen købte i 1957 Jorden, som blev udstykket fra Vingumgaard og opførte Bygningerne samme Aar, Matr. Nr. 1a, og Arealet 20 Tdr. Ld. Normal Besætning er 6 Køer plus Opdræt, 4 Søer, 13 Svin og 1 Hest. Ejds. 35.000 Kr.



KNUDSEN, PETER, Husmand,
Bungaarde, Slagballe,

er født i Barrit 18. 4. 1890. Forældre: Anders Peter Knudsen og Hustru Else Marie. Peter Knudsen er gift med Mary, f. Ludvigsen 30. 5. 1898. Forældre: Cigarmager Ludvig Ludvigsen og Hustru Kirstine, f. Pedersen. I Ægteskabet er 2 Børn: Arne 7. 4. 1926 og Ruth 11. 9. 1931. Peter Knudsen købte i 1931 Jorden Matr. Nr. 2 i af Ove Nygaard og opførte Bygningerne samme Aar. Knudsen døde 1955, men Fru Knudsen har siden drevet Ejendommen med Hjælp af Sønnen. Der er inst. el. Lys og Kraft, Malkemaskine samt Traktor. Arealet er 11 Tdr. Ld. og normal Besætning 7 Køer plus Opdræt, 2 Søer, 20 Høns. Ejds. 26.000 Kroner.

KNUDSEN, VALDEMAR FREDERIK,, Gaardejer,
Sigerminde, Løvet, Bryrup,

er født i Holte 13. 5. 1886. Forældre: Niels Anders Knudsen og Hustru Rasmine, f. Jensen. Valdemar F. Knudsen er gift med Anna, f. Hummelgaard i Kolding 18. 9. 1885. Forældre: Johan Peter Hummelgaard og Hustru Martha, f. Ludvigsen. I Ægteskabet er 3 Børn: Nørregaard 17. 3. 1915, Niels 24. 1. 1921 og Johanne 2. 5. 1925. Valdemar Knudsen overtog i 1914 Gaarden efter sin Far. Knudsen har i 1927 ombygget Kostalden, Laden 1931, Vognhus og Hønseshus 1951 og Stuehuset 1916. Jorden laa hen i Hede og Krat, men er opdyrket af Knudsens Bedstefar, og der er beplan-

tet 8 Tdr. Ld. Arealet er 34 Tdr. Ld. plus 8 Tdr. Ld. Skov. Normal Besætning er 6 Køer plus Opdræt, 2 Søer, 10 Svin, 2 Heste og 25 Høns. Ejdsks. 20.000 Kr.

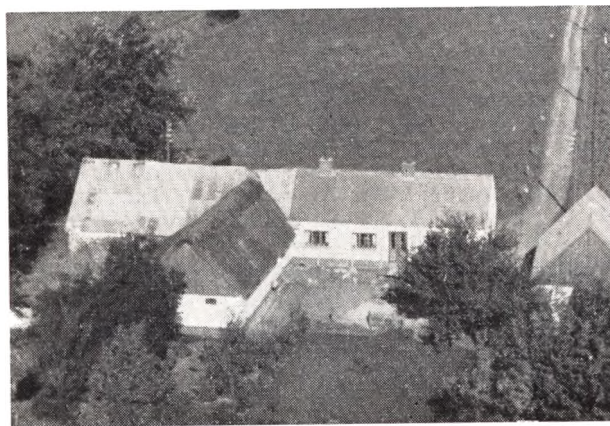

LARSEN, ANDERS SIGVALD, Husmand,
Grædstrup, Brædstrup,
er født i Hvidsted 27. 7. 1918. Forældre: Landmand L. Peter Larsen og Hustru Kirstine, f. Jensen. Anders . Larsen er gift med Ruth, f. Nielsen i Lange- skov 26. 5. 1926. Forældre: Johannes Nielsen og Hu- stru Maren, f. Jensen. Anders S. Larsen overtog i 1951 Ejendommen efter Ejner ?..???.?. Stuehuset er blevet omforandret. Arealet er 19 Tdr. Ld. plus 3 Tdr. Ld. Skov. Normal Besætning er 7 Køer plus Op- dræt, 2 Heste og 200 Høns. Ejdsks. 25.000 Kr.

LAURITSEN, SIGFRED CHR., Husmand,
Nedergaard, Brædstrup,
er født i Vrads 15. 5. 1908. Forældre: Jens Lauritsen og Hustru Marie, f. Christensen. Sigfred Chr. Lau- ritsen er gift med Grethe, f. Hansen i Hadsten 10. 4. 1926. Forældre: Marinus Hansen og Hustru Anne, f. Jørgensen. I Ægteskabet er 6 Børn: Edith 20. 8. 1931, Tove 10. 3. 1943, Birgit 26. 6. 1947, Jørgen 24. 6. 1949, Kurt 30. 11. 1951 og Linda 5. 8. 1953. Sigfred Laurit- sen overtog i 1953 Ejendommen Matr Nr. 2g efter Martin Hansen. Lauritsen har bygget Lade og Ko- stald, da det var nedbrændt, og der var ingen Avl eller Maskiner. Arealet er 22 Tdr. Ld. plus 2½ Td. Ld. Skov og Eng. Normal Besætning er 7 Køer plus Opdræt, 2 Søer, 18 Svin, 2 Heste og 75 Høns samt de nødvendige Maskiner. Ejdsks. 18.000 Kr.

LUND, ROBERT, Murer og Husmand,
Dauding, Brædstrup,
er født i Horsens Kloster 5. 5. 1915. Forældre: Chr. Hansen Lund, Serritslev, og Hustru Johanne, f. Dam. Robert Lund er gift med Eli, f. Rasmussen i Tolstrup 30. 4. 1927. Forældre: Viggo Rasmussen og Hustru Elga Valborg, f. Svane. I Ægteskabet er 2 Børn: Villy 4. 11. 1950 og Bjarne 15. 3. 1956. Robert Lund overtog i 1949 Ejendommen efter Jens Utoft. Ejendommen er opført 1910, men Lund har omforandret Kostalden samt bygget Kvist paa Stuehuset. Lund arbejder til-



lige som Murer. Arealet er 3 Tdr. Ld. med Mose og normal Besætning 2 Køer plus Opdræt, 1 So og 3 Svin.

LYNGBAK, EJNER, Husmand,
Stokbro, Slagballe,
er født i Tvilum 14. 8. 1920. Forældre: Søren Peter Lyngbak og Hustru Mariane, f. Sørensen. Ejnar Lyngbak er gift med Edith, f. Baastrup Kusk i Skan- derup 8. 4. 1928. Forældre: Jens Nielsen Kusk og Hu- stru Sofie Mariane, f. Baastrup. Bedsteforældre: FF Niels Kusk, FM Anne, MM Petrea Baastrup. I Ægte- skabet er 4 Børn: Kirsten 9. 2. 1948, Bent 20. 2. 1950, Viola 12. 9. 1954 og Benny 23. 8. 1956. Ejner Lyngbak overtog i 1953 Ejendommen Matr. Nr. 2k efter Ole Rye Sørensen. Bygningerne er omforandrede indven- dig, og der er lagt nyt Tag paa Stuehuset, som er ca. 100 Aar gammelt. Arealet er 12 Tdr. Ld. og norma^l Besætning 2 Køer, 2 Søer og 25 Høns.

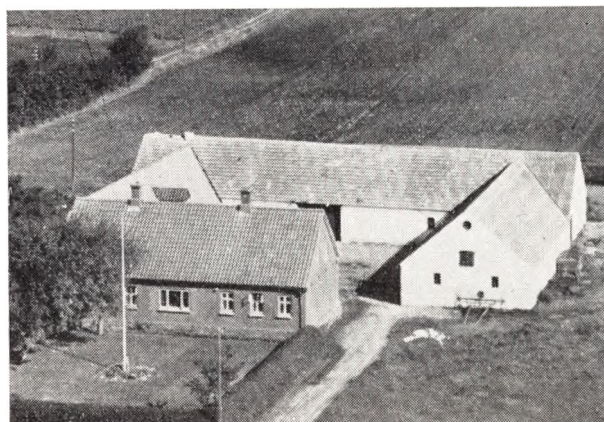

MADSEN, EJNER, Gaardejer,
Altona, Grædstrup, Brædstrup,
er født i Ørting 18. 6. 1902. Forældre: Hans Peter Madsen og Hustru Anne Marie, f. Andersen. Bedste- forældre: FF Anders Madsen, FM Anne Marie. Ejner Madsen er gift med Anne, f. Sørensen i Halling Søgn 26. 2. 1905. Forældre: Julius Sørensen og Hustru Louise, f. Sørensen. Bedsteforældre: FF Søren Ja- kobsen, FM Ellen, MF Jakob Markussen, MM Inger. I Ægteskabet er 3 Børn: Bent 21. 7. 1932, Ruth 4. 7. 1937 og Leif 11. 11. 1947. Ejner Madsen overtog Gaar- den Matr. Nr. 9a efter Carl Ditlevsen. Madsen har

anskaffet Traktor og Gummivogn samt omforandret Kostalden. Arealet er 29 Tdr. Ld. og normal Besætning 12 Køer plus Opdræt, 4 Søer, 1 Hest, 20 Svin og 200 Høns samt Nutidens Maskiner. Ejds. 45.000 Kr.

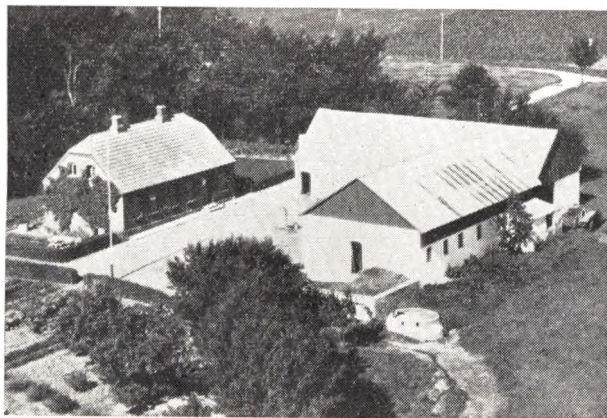

**MIKKELSEN, AAGE PETER, Gaardejer,
Hvidsminde, Grædstrup, Brædstrup,**

er født i Aarhus 16. 3. 1904. Forældre: Johannes Peter Mikkelsen er gift med Kristine, f. Olesen i Tulstrup
Bedsteforældre: FF Mathias Mikkelsen, FM Anne, MF Anders Hvid Andersen, MM Anna. Aage Peter Mikkelsen er gift med Kristine, f. Olesen i Tulstrup 24. 7. 1908. Forældre: Lmd. Ole Olesen og Hustru Martha, f. Sørensen. Bedsteforældre: FF Knud Olesen, FM Marie, f. Schødt Jensen, MF Søren Jensen Sørensen, MM Kristine. I Ægteskabet er 3 Børn: Ole 4. 11. 1930, Karl 25. 7. 1934 og Jens 16. 8. 1940. Aage P. Mikkelsen overtog i 1929 Gaarden Matr. Nr. 9b efter Lærer M. P. Mikkelsen. Mikkelsen har tilbygget Laden 9 Alen samt Høsehuse, Roehuse, Kornsilø og Møddingplads. Siden 1937 har Mikkelsen været Formand for Husmandsforeningen samt Sygekasseformand og Kredsfornand for Planteudvalget. Arealet er 20 Tdr. Ld. og normal Besætning 8 Køer plus Opdræt, 2 Søer, 35 Svin, 100 Høns, 70 Ænder samt Traktor med de nødvendige Maskiner. I 1940 er der inst. el. Kraft og i 1944 el. Lys.

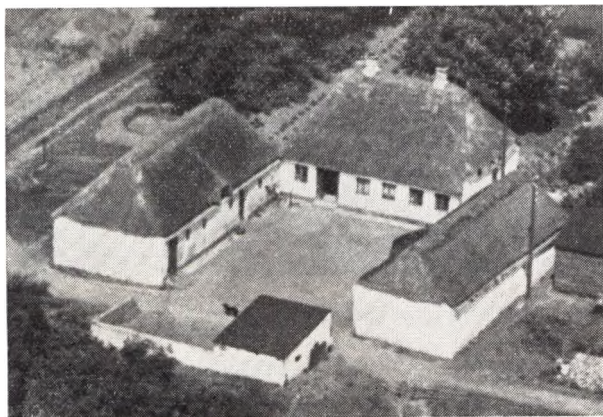

**MIKKELSEN, TAGE SØREN, Gaardejer,
Løvet, Bryrup,**
er født i Them 15. 11. 1915. Forældre: Lmd. Rasmus

Mikkelsen og Hustru Anne, f. Christensen. Tage S. Mikkelsen er gift med Johanne, f. Lauritsen i Brande 14. 8. 1920. Forældre: Landmand Laurids Lauritsen og Hustru Petrine, f. Larsen. I Ægteskabet er 3 Børn: Jytte 1. 12. 1944, Hardy 19. 3. 1946 og Kjeld 25. 4. 1953. Tage S. Mikkelsen overtog i 1943 Gaarden Matr. Nr. 2e efter Peter Thomsen, men siden er der bygget Kostald og Lade. Arealet er 27 Tdr. Ld. og normal Besætning 8 Køer plus Opdræt, 2 Søer, 25 Svin og 100 Høns. Der er Traktor med de nødvendige Maskiner. Ejds. 25.000 Kr.



**NIELSEN, EJVIND PETER, Husmand,
Løvet, Bryrup,**

er født i Sdr. Vissing 8. 5. 1924. Forældre: Niels P. Nielsen og Hustru Agnes, f. Sørensen. Ejvind P. Nielsen er gift med Helga, f. Jensen i Løvet 24. 3. 1923. Forældre: Laurids P. Jensen og Hustru Anne, f. Knudsen. Ejvind P. Nielsen overtog i 1956 Gaarden Matr. Nr. 3d efter sin Svigerfar. Nielsen har omforandret Kostalden samt beplantet 15 Tdr. Ld. Nielsens Svigerfar ejede Gaarden i 32 Aar og tilkøbte 27 Tdr. Ld. Hede, som er blevet opdyrket. Nielsens Svigerfar arbejdede tillige ved Murerfaget. Arealet er 49½ Td. Ld. og normal Besætning 7 Køer plus Opdræt, 3 Søer, 17 Svin, 100 Høns samt Traktor med de nødvendige Maskiner. Ejds. 27.500 Kr.

**NIELSEN, GUNNAR, Husmand,
Løvet, Slagballe,**

er født i Grædstrup 12. 1. 1919. Forældre: Claus Peter Nielsen og Hustru Karen, f. Jensen. Gunnar Nielsen er gift med Hilda, f. Hansen i Kløvborg 25. 7. 1921. Forældre: Lmd. Herman Hansen og Hustru Kirstine, f. Rasmussen. I Ægteskabet er 4 Børn: Ingrid 31. 10. 1944, Irma 1. 12. 1945, Annelise 3. 10. 1948 og Flemming 2. 11. 1954. Gunnar Nielsen overtog i 1943 Ejendommen efter sin Far, der fortæller, at den er opført 1850. Claus Nielsen overtog Ejendommen efter sin Far i 1900, og det er Nielsens Far, der har bygget Lade og Kostald ca. 1905 samt opdyrket Jorden, der da laa hen i Hede. Arealet er 28 Tdr. Ld. og normal Besætning 5 Køer plus Opdræt, 3 Søer, 2 Heste og 80 Høns. Ejds. 12.000 Kr.

**NIELSEN, JENS PETER, Gaardejer,
Hamborg, Grædstrup, Brædstrup,**

er født i Sognet 9. 1. 1903. Forældre: Lmd. Jakob Nielsen og Hustru Johanne, f. Jensen. Bedsteforældre: FF Jens Jørgen Nielsen, FM Anne Mette, MF Rasmus Jensen, MM Karen Marie. Jens Peter Nielsen er

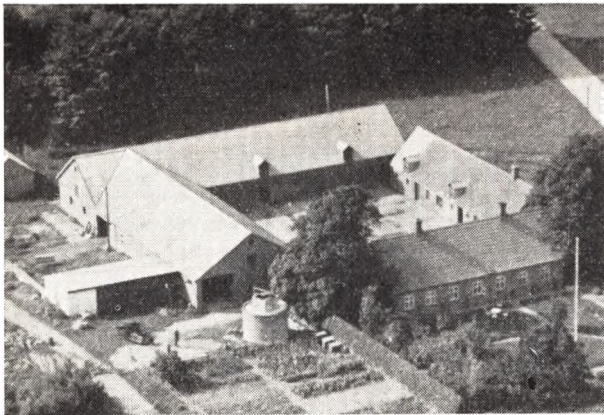

gift med Mina, f. Rasmussen i Gribstrup 14. 3. 1908. Forældre: Rasmus Rasmussen og Hustru Sinna, f. Madsen. Bedsteforældre: FF Martin Rasmussen, FM Maren, MF Niels Madsen, MM Bodil Mina. I Ægteskabet er 3 Børn: Jakob 16. 11. 1933, Johanne 16. 11. 1938 og Rasmus 12. 11. 1943. Jens Peter Nielsen overtog i 1933 Gaarden Matr. Nr. 11 efter sin Far, der havde ejet den siden 1914. Fra 1889 til 1914 ejede Nielsens Bedstefar Gaarden. Jens Peter Nielsen har indsat Traktor og Nutidens Maskiner. Arealet er 53 Tdr. Ld. og normal Besætning 14 Køer plus Opdræt, 20 Søer, 100 Svin og 500 Høns. Ejdsdk. 80.000 Kr.

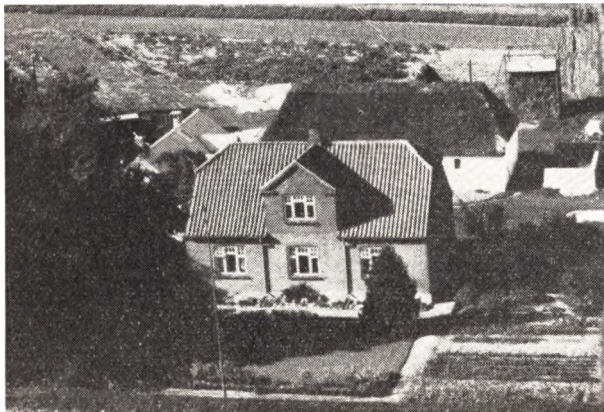

NIELSEN, JØRGEN, Husmand,
Løvet, Bryrup,

er født i Grædstrup 19. 9. 1896. Forældre: Niels Peter J. Nielsen og Hustru Anne, f. Christensen. Jørgen Nielsen overtog i 1941 Gaarden efter sin Far, der havde ejet den siden 1892 og da overtaget den efter sin Far. Nielsen har ombygget Lade og Kostald, merglet Jorden og plantet Læhegn. Arealet er 19 Tdr. Ld. og normal Besætning 5 Køer plus Opdræt, 2 Søer, 5 Svin, 2 Heste og 150 Høns. Matr. Nr. 4a og Ejdsdk. 26.000 Kr.

NIELSEN, MARIUS ELLEHEDE, Husmand,
Grædstrup, Brædstrup,

er født i Sognet 27. 11. 1919. Forældre: Landmand Niels Peter Nielsen og Hustru Kirstine, f. Christiansen. Bedsteforældre: FF Peter Nielsen, FM Katrine, MF Jens Andreas Christiansen og MM Birgitte. Marius Nielsen overtog i 1953 Ejendommen Matr. Nr. 2m efter sin

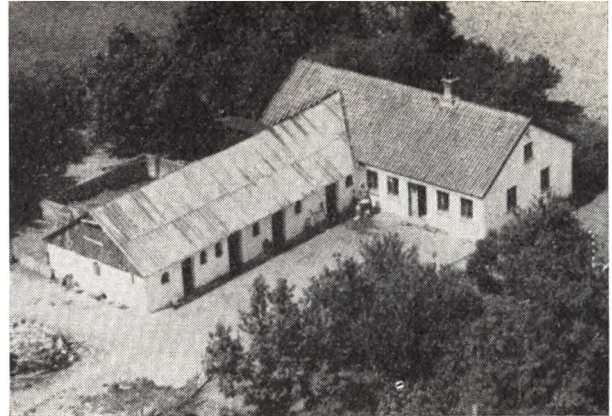

Mor. Der er i 1953 bygget Lade, mens de øvrige Bygninger er ældre. Nielsen har siden 1944 passet Ejendommen for sin Mor. Arealet er 12½ Td. Ld., hvoraf Nielsen har tilkøbt de 2½ Td. Ld. fra Afholdshjemmet. Normal Besætning er 5 Køer plus Opdræt, 1 So, 9 Svin, 75 Høns, 1 Hest og 2 Plage. Ejdsdk. 24.000 Kr.

NIELSEN, NIELS CHR., Gaardejer,
Grædstrup, Brædstrup,

er født i Sognet 26. 2. 1874. Forældre: Jens Jørgen Nielsen og Hustru Anne Mette. Niels Chr. Nielsen er gift med Mette Helene, f. Nielsen i Føvling 3. 1. 1886. Forældre: Peter Nielsen og Hustru Maren, f. Frandsen. I Ægteskabet er 5 Børn: Ellen 6. 6. 1908, Jens 24. 12. 1917, Henry 11. 5. 1921, Mette 23. 7. 1923 og Johannes 21. 9. 1925. Niels Chr. Nielsen overtog i 1912 Gaarden Matr. Nr. 4f efter sin Mor, der sammen med sin Mand havde ejet den i 39 Aar og i 1873 købt den af Ole Pedersen. Nielsen har lagt nyt Tag paa de tre Huse samt moderniseret. Arealet er 30 Tdr. Ld. og normal Besætning 10 Køer plus Opdræt, 50 Høns samt Svin. Ejdsdk. 45.000 Kr.



NIELSEN, OTTINE, Husmand,
Grædstrup, Brædstrup,

er født i Raabjerg 9. 4. 1889. Forældre: Thomas Nielsen og Hustru Anne, f. Thomsen. Ottine Nielsen har 7 Børn: Bodil 29. 5. 1914, Svend 18. 8. 1915, Ninna 17. 6. 1917, Oda 25. 12. 1919, Jens 25. 3. 1921, Karen 21. 5. 1923 og Rosa 8. 8. 1925. Ottine Nielsen overtog i 1945 Ejendommen Matr. Nr. 13c efter Margrethe Svingholm. Der har før været drevet Købmandsforretning her i

Stuehuset, som Nielsen har omforandret. Siden sin Mands Død har Ottine Nielsen haft Jorden lejet ud, men holder 100 Høns.



NIELSEN, SIGVALD, Gaardejer,
Dauding Mark, Brædstrup,

er født i Grædstrup 28. 7. 1901. Forældre: Lmd. Niels Nielsen og Hustru Anne Kirstine, f. Hansen Fyn. Bedsteforældre: FF Søren Nielsen, FM Anne, MF Morten Hansen, M MMarie. Sigvald Nielsen er gift med Andrea, f. Nielsen i Klovborg 18. 6. 1901. Forældre: Jens Nielsen og Hustru Frederikke. Bedsteforældre: Morten Nielsen, FM Hansine, MF Søren Mortensen, MM Grethe. Sigvald Nielsen overtog i 1942 Gaarden Matr. Nr. 5b efter sin Far, der havde ejet den siden 1898 og da overtaget den efter sin Far. Gaarden er opført 1850. Stuehuset er opført 1900 og Nielsen har tilbygget. Arealet er i Dag 24 Tdr. Ld. Nielsen har solgt 9 Tdr. Ld. til Chr. Madsen, men i 1943 atter tilkøbt 9 Tdr. Ld. af Rødvigsballe. Normal Besætning er 12 Køer plus Opdræt, 2 Heste, 45 Svin og 100 Høns. Ejds. 46.000 Kr.



NIELSEN, SIGVALD GRØNSKOV, Husmand,
Dauding, Brædstrup,

er født i Voer Ladegaard. Forældre: Niels Nielsen, f. 18. 6. 1869, og Hustru Karoline, f. 27. 3. 1878. Sigvald Nielsen er gift med Edith, f. Nielsen i Astrup, Tullstrup, 18. 2. 1926. Forældre: Jens Chr. Nielsen, f. 19. 4. 1902, og Hustru Mary, f. Lunom 1. 10. 1905. I Ægteskabet er 4 Børn: Else 12. 3. 1946, Aase 15. 4. 1950, Erling 1. 10. 1952 og Hanne 20. 4. 1954. Sigvald G. Nielsen

overtog i 1955 Ejendommen efter Valdemar Svendsen. Arealet er 7 Tdr. Ld. og normal Besætning 4 Køer plus Opdræt, 2 Søer og 150 Høns. Ejds. 23.000 Kr.

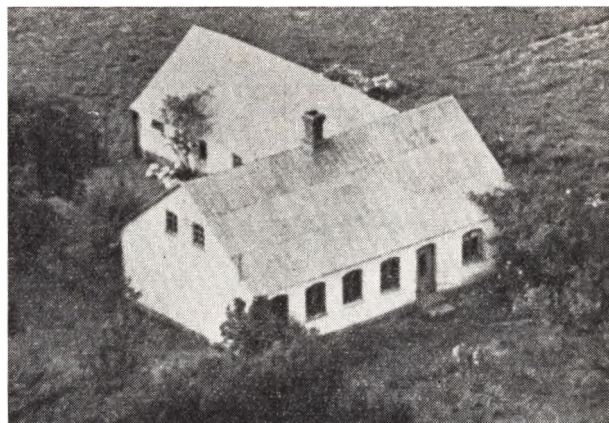

NØRGAARD, RASMUS GERT RASMUSSEN, Husm.,

Iversminde, Grædstrup, Brædstrup,
er født i Rye 18. 7. 1897. Forældre: Niels Rasmussen og Hustru Anne Marie, f. Nielsen. Rasmus Nørgaard overtog i 1935 Ejendommen Matr. Nr. 2o efter Aage Johansen, men købte den af en Panthaver gennem Politimester Jersing, Nakskov. Nørgaard har lagt nyt Tag paa Bygningerne samt plantet Læhegn. Arealet er 7 Tdr. Ld. og Besætningen 50 Høns og 7 Ænder. Ejds. 8000 Kr.

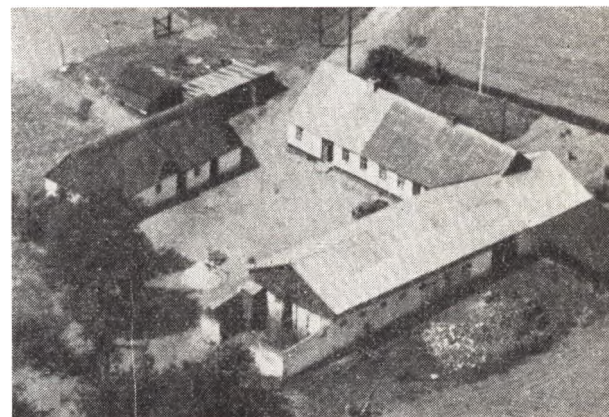

OLESEN, AAGE EMIL, Gaardejer,

Grædstruplund, Brædstrup,
er født i Them 16. 8. 1909. Forældre: Anders Olesen og Hustru Mathilde, f. Christensen. Aage E. Olesen er gift med Emma, f. Lyngbak i Skaarup, Tvilum, 10. 10. 1917. Forældre: Søren Peter L. Lyngbak og Hustru Marie Abelone, f. Sørensen. I Ægteskabet er 6 Børn: Ejner 24. 8. 1939, Gerda 14. 1. 1941, Søren 10. 9. 1942, Ole 17. 3. 1944, Svend 2. 3. 1946 og Gudrun 23. 12. 1947. Aage E. Olesen overtog i 1938 Gaarden Matr. Nr. 4g efter Johannes Nielsen. Arealet er 51 Tdr. Ld. og Nielsen har bygget Hønseshus, Maskinhus og Garage samt omforandret Kostalden. Normal Besætning er 8 Køer plus Opdræt, 3 Søer, 40 Svin, 100 Høns samt Traktor med Nutidens Maskiner.

OLESEN, ANDERS SOFUS, Husmand,
 Grædstrup, Brædstrup,
 er født i Klovborg 1. 12. 1924. Forældre: Ole Olesen og Hustru Martha, f. Sørensen. Anders S. Olesen er gift med Oda, f. Jensen i Tamdrup 26. 7. 1935. Forældre: Lmd. Henry Jensen og Hustru Emma, f. Christensen. I Ægteskabet er 1 Barn: John 14. 12. 1954. Anders S. Olesen overtog i 1956 Ejendommen efter Sili-am Sørensen, og den var da meget forsømt. Olesen har bygget Staklade samt merglet Jorden. Arealet er 16 Tdr. Ld. og normal Besætning 5 Køer plus Opdræt, 3 Søer, 10 Svin, 2 Heste og 25 Høns. Matr. Nr. 3g og Ejds. 23.000 Kr.

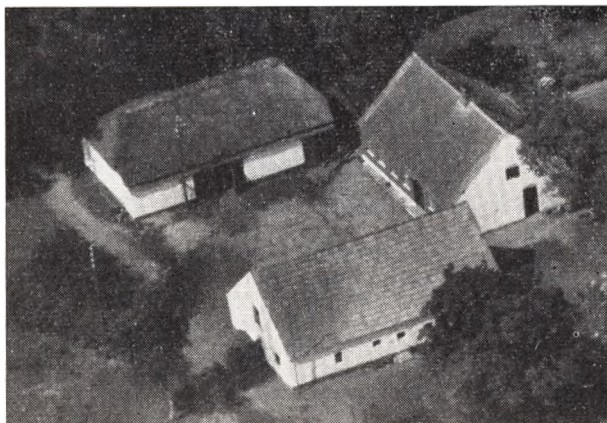

PEDERSEN, ARNE, Gaardejer,
 Løvet, Bryrup,
 er født i Tønning, Træden Sogn, 18. 11. 1923. Forældre: Niels Madsen Pedersen og Hustru Dagmar, f. Jensen. Arne Pedersen er gift med Maren, f. Andersen i Grædstrup 26. 7. 1925. Forældre: Ole Andersen og Hustru Ida, f. Jensen. I Ægteskabet er 1 Barn: Ole 9. 2. 1955. Arne Pedersen overtog i 1951 Gaarden Matr. Nr. 5a efter sin Far, der havde ejet den siden 1932, men dengang var der ingen Avl og kun 2 Køer. Arne Pedersen har bygget Maskinhus og Hønsehus og bygger for Tiden ny Kostald. Pedersen har ogsaa inst. Vandværk. Arealet er 36 Tdr. Ld. og normal Besætning 10 Køer plus Opdræt, 4 Søer, 14 Svin, 200 Høns samt Traktor med de nødvendige Maskiner. Ejds. 25.000 Kroner.

PEDERSEN, HAGBART, Husmand,
 Liseminde, Grædstrup, Brædstrup,
 er født i Sognet 31. 10. 1890. Forældre: Steffen Pedersen og Hustru Kirstine, f. Pedersen. Hagbart Pedersen er gift med Hulda f. Sørensen. I Ægteskabet er 3 Børn: Steffen 28. 6. 1922, Greta 25. 8. 1828 og Torkild 25. 2. 1938. Hagbart Pedersen overtog i 1921 Ejendommen Matr. Nr. 18a efter sin Far med et Areal paa 7 Tdr. Ld. Normal Besætning er 3 Køer plus Opdræt, 1 Hest, 2 Søer og 125 Høns. Ejds. 15.000 Kr. Pedersen har vedligeholdt Bygningerne samt merglet Jorden.

PEDERSEN, JENS CHR., Husmand,
 Hovedskov, Brædstrup,
 er født i Grædstrup 16. 10. 1888. Forældre: Søren Peter Pedersen og Hustru Helene, f. Jensen. Jens Chr. Pedersen er gift med Dora, f. Sørensen i Grædstrup 6. 3. 1888. I Ægteskabet er 5 Børn: Svend 29. 3. 1915, Mette 20. 1. 1917, Karl 22. 4. 1918 og Tvillingerne Erna og Else 22. 10. 1920. Jens Chr. Pedersen overtog i 1947



Ejendommen Matr. Nr. 1d efter Chr. Jensen. Ejendommen er opført 1930 og 1934, men Pedersen har omformandret Stuehuset. Der er for Tiden ingen Besætning, kun 50 Høns. Pedersen har fra 1925—47 været Medlem af Sogneraadet og ejede da en Gaard i Løvet, som en Søn nu ejer. Arealet til Ejendommen her er 9 Tdr. Ld., som er forpagtet ud til Svigersønnen.

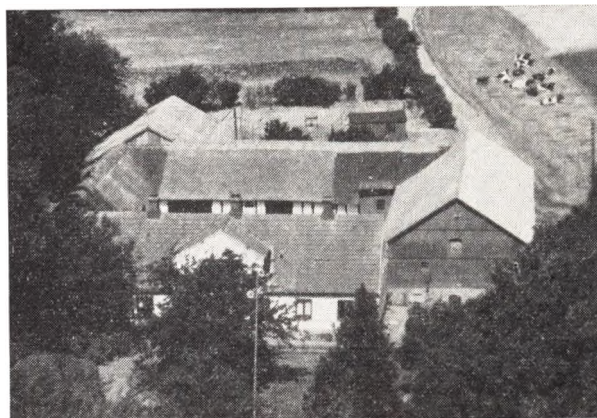

PEDERSEN, NIS THOMSEN, Gaardejer,
 Sønderkovgaard, Grædstrup, Brædstrup,
 er født i Gesten 21. 11. 1895. Forældre: Jakob Nis Søs og Hustru Katrine Sofie. Niels Thomsen Pedersen er gift med Juliane Marie, f. Jensen i Rye Alling 11. 7. 1903. Forældre: Chr. Jensen og Hustru Poulina. I Ægteskabet er 3 Børn: Kaj Søs 24. 2. 1936, Grethe Søs 16. 3. 1937 og Jakob Søs 21. 11. 1942. Nis Pedersen overtog i 1948 Gaarden Matr. Nr. 3b efter Hans Nielsen. Bygningerne var meget forsømte og er blevet ombyggede og paalagt nyt Tag. Jorden er blevet merglet og der er anskaffet Malkemaskine. Arealet er 73 Tdr. Ld., hvoraf 3½ Td. Ld. er blevet beplantet. Normal Besætning er 13 Køer plus Opdræt, 1 Hest, 5 Søer, 50 Svin, 100 Høns samt Traktor med de nødvendige Maskiner. Ejds. 46.000 Kr.

PEDERSEN, SVEND AAGE, Gaardejer,
 Løvetovergaard, Bryrup,
 er født i Bryrup 29. 3. 1915. Forældre: Chr. Pedersen og Hustru Dora, f. Sørensen. Svend Aage Pedersen er gift med Gyda, f. Knudsen i Uldum 18. 11. 1918. Forældre: Peter Knudsen og Hustru Petrea, f. Lauritsen. Svend Aage Pedersen overtog i 1947 Gaarden Matr.



Nr. 3b efter sin Far, der havde ejet den i 11 Aar. Der er bygget Hønseshus og Maskinhus og Stuehuset er blevet omforandret. Arealet er 46 Tdr. Ld. og normal Besætning 11 Køer plus Opdræt, 3 Søer, 20 Svin, 200 Høns samt Traktor med Nutidens Maskiner. Ejdsks. 45.900 Kr.

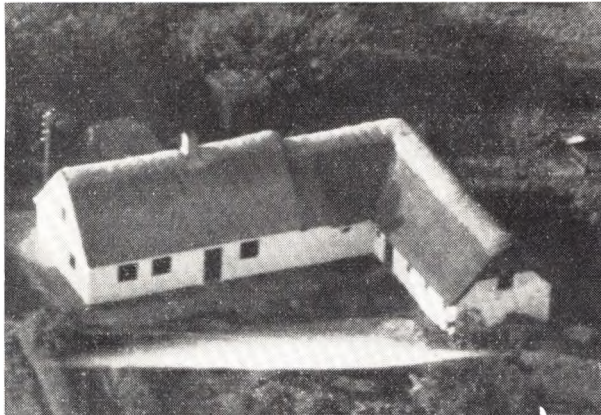

RASMUSSEN, BERNHARDT, Husmand,
Bingum, Brædstrup,

er født i Søby 20. 1. 1906. Forældre: Jens Anders Møller Rasmussen og Hustru Anna Kirstine, f. Christensen. Bedsteforældre: FF Søren Rasmussen, FM Bodil Marie. Bernhard Rasmussen overtog i 1943 Ejendommen Matr. Nr. 2e efter Josef Jørgensen, og den var da fuldstændig tom for alt. Ejendommen drives kvægløs, men der holdes 200 Høns og drives Kaninavl. Arealet er 9½ Td. Ld. Tidligere har Rasmussen haft en Gaard i Rohde i Forpagtning. Ejdsks. 7000 Kr.

RASMUSSEN, PETER, Gaardejer,
Æbellund, Hovedskov, Brædstrup,

er født i Sdr. Vissing 7. 3. 1900. Forældre: Martin Rasmussen og Hustru Anne, f. Sørensen. Peter Rasmussen er gift med Johanne, f. Pedersen i Addit 4. 8. 1909. Forældre: Laurids Pedersen og Hustru Maren, f. Larsen. I Ægteskabet er 3 Børn: Ulrik 17. 9. 1931, Vibeke 20. 7. 1934 og Inger 18. 11. 1937. Peter Rasmussen overtog Gaarden Matr. Nr. 1a efter Nielsen Larsen. Peter Rasmussen døde i 1941, men siden har Fru Rasmussen med Hjælp af Bestyrer drevet Gaarden. Bygningerne er siden Overtagelsen blevet moderniserede. Arealet er 40 Tdr. Ld. og normal Besætning 14 Køer plus Op-



dræt, 2 Heste, 25 Svin, 3 Søer, 100 Høns samt Ænder og Kalkuner. Ejdsks. 40.000 Kr.

RASMUSSEN, PETER, Husmand,
Hovedskov, Slagballe,

er født i Tyrstrup 11. 11. 1929. Forældre: Jens Arne Rasmussen og Hustru Kirstine, f. Junker. Peter Rasmussen er gift med Ruth, f. Danielsen i Sønderborg 14. 3. 1937. I Ægteskabet er 2 Børn: Dora 23. 5. 1955 og Lillian 20. 12. 1957. Peter Rasmussen overtog i 1958 Ejendommen Matr. Nr. 2c efter Søren Ottesen, men har den kun i Forpagtning for 1600 Kr. aarlig. Arealet er 10 Tdr. Ld., hvoraf 3 Tdr. Ld. er tilkøbt fra Hovedskov. Ved Overtagelsen var den tom for alt, men i Dag er Besætningen 2 Køer, 4 Søer og 2 Kalve.



RASMUSSEN, VIGGO, Gaardejer,
Hegnslly, Dauding, Brædstrup,

er født i Kværkeby 30. 5. 1899. Forældre: Tækkemand Hans Rasmussen og Hustru Birthe Marie, f. Nielsen. Viggo Rasmussen er gift med Elga Valborg, f. Svane i Underup 19. 4. 1902. Forældre: Købmand Jens Chr. Svane og Hustru Juliane, f. Petersen. I Ægteskabet er 2 Børn: Elin 30. 4. 1927 og Hans 25. 9. 1929. Viggo Rasmussen overtog i 1947 Gaarden Matr. Nr. 4c efter Søren Hansen. Bygninger var noget forsøgte ved Overtagelsen, men Gaardejer Viggo Rasmussen har lagt nyt Tag paa Stuehuset, Kostalden og Laden samt forbedret Maskinerne. Bygningerne er ca. 90 Aar gamle. Arealet er 25 Tdr. Ld. og normal Besætning 10 Køer plus Opdræt, 6 Søer, 12 Svin, 2 Heste, 150 Høns og 10 Ænder. Ejdsks. 33.000 Kr.

SØRENSEN, ANNE MARIE,

Søndergaard, Dauding, Brædstrup,
er født i Grædstrup 12. 5. 1899. Forældre: Peter Sørensen 27. 8. 1860 og Hustru Bolette, f. Andersen 7. 10. 1870. Anne Marie Sørensen overtog i 1940 Gaarden efter sin Far. Søsteren Ellen bor her paa Gaarden, og en anden Søster er Skoleinspektør i Esbjerg. Peter Sørensen overtog Gaarden i 1897 efter sin Far. Peter Sørensen har i 1900 og 1910 bygget de tre Huse. Anne Marie Sørensen har bygget ny Kostald samt fornyet Stuehuset. Arealet er 35 Tdr. Ld. plus 25 Tdr. Ld. Skov. Normal Besætning er 16 Køer plus Opdræt, 4 Søer, 2 Heste samt Svin.

SØRENSEN, SØREN IVER, Husmand,
Nybo, Dauding, Brædstrup,

er født i Grædstrup 5. 11. 1883. Forældre: Jens Sørensen og Hustru Karoline, f. Hansen. Søren I. Sørensen er gift med Katrine, f. Sørensen i Tarm 16. 11. 1887. Forældre: Laurits Sørensen og Hustru Johanne, f. Grønberg. I Ægteskabet er 2 Børn: Robert 21. 7. 1922 og Ester 24. 3. 1930. Søren I Sørensen overtog i 1926 Ejendommen efter Peter Overgaards Enke. Arealet er 10 Tdr. Ld. og normal Besætning 5 Køer plus Opdræt, 2 Søer, 4 Svin og 1 Hest. Sørensen har lagt nyt Tag paa Kostalden samt tilbygget. Tidligere har Sørensen været Foderstoffuddeleer.

**THYGESSEN, KARL, Husmand,**

Hesselvig, Slagballe,
er født i Vinding 5. 11. 1901. Forældre: Lmd. Søren Thygesen og Hustru Marentha, f. Schultz. Karl Thygesen er gift med Jenny, f. Kjeldsen i Ørum v. Langaa. Forældre: Kjeld Kjeldsen. I Ægteskabet er 1 Barn: Kirsten Marentha 20. 4. 1930. Karl Thygesen overtog Ejendommen efter Edvard Pedersen, der byggede den i 1926 paa Jord udstykket fra Nimdrupgaard. Thygesen har i 1944 tilkøbt 6 Tdr. Ld. fra Kæmpegaarden. Thygesen har lagt nyt Tag paa Kostalden samt merglet Jorden. Arealet er 17 Tdr. Ld. og normal Besætning 6 Køer plus Opdræt, 8 Svin, 2 Heste og 50 Høns. Ejdsk. 35.000 Kr.

TIRSVAD, JOHANNES, Husmand,
Bakkely, Løvet, Bryrup,

er født i Grædstrup 2. 7. 1893. Forældre: Niels Carl Jensen og Hustru Johansine, f. Jensen. Johannes Tirsvad

er gift med Mine, f. Andersen i Bryrup 19. 5. 1895. Forældre: Rasmus Andersen og Hustru Sørine, f. Sørensen. I Ægteskabet er 2 Børn: Johanne 10. 8. 1923 og Kristiane 11. 1. 1924. Johannes Tirsvad overtog i 1922 Ejendommen Matr. Nr. 2 i efter Rasmus Madsen. Tirsvad arbejder tillige for andre og har ogsaa kørt Mælk i mange Aar. Arealet er 22½ Td. Ld. og normal Besætning 1 Ko, 2 Kalve, 2 Grise og 25 Høns.

**TIRSVAD, JULIUS JENSEN, Husmand,**
Mildal, Løvet, Slagballe,

er født i Grædstrup 16. 3. 1906. Forældre: Niels Carl Jensen og Hustru Nielsine, f. Jensen. Bedsteforældre: FF Niels Jensen Tirsvad. Julius J. Tirsvad er gift med Anne Jensine, f. Jensen i Hatting 15. 8. 1909. Forældre: Arbm. Ingvar Jensen og Hustru Karen Marie, f. Hansen. Bedsteforældre: FF Jens Jensen, FM Anne, MF Hans Hansen, MM Sidsel. I Ægteskabet er 5 Børn: Ingvard 13. 5. 1932, Karen 14. 1. 1935, Ellen 22. 5. 1937, Niels 9. 11. 1942 og Jens Chr. 26. 9. 1950. Julius Tirsvad overtog i 1931 Ejendommen Matr. Nr. 1g efter sin Far. Ejendommen er opført 1900, men Tirsvad har lagt nyt Tag paa overalt samt fornyet en Del af Bygningerne. Tirsvads Far ejede Ejendommen i 42 Aar. Arealet er 13 Tdr. Ld. og normal Besætning 4 Køer plus Opdræt, 1 So, 7 Svin, 35 Høns og 1 Hest. Ejdsk. 4500 Kr.

TØNNESEN, LAURITS, Gaardejer,
Petersholm, Vingum, Brædstrup,

er født i Grædstrup 29. 6. 1907. Forældre: Lars Tønnesen og Hustru Anne Kirstine, f. Jørgensen. Bedsteforældre: FF Rasmus P. Tønnesen, FM Louise, MF Chr. Jørgensen, MM Mette. Laurits Tønnesen er gift med Selma Kirstine, f. Jensen i Grædstrup 5. 1. 1900. Forældre: Anders Jensen og Hustru Mariane, f. Pedersen. Bedsteforældre: FF Jens Tirsvad Jensen, FM Jensine, MF Frederik Pedersen, MM Bodil Marie. I Ægteskabet er 1 Barn: Jens 26. 8. 1941. Laurits Tønnesen overtog i 1935 Gaarden Matr. Nr. 3a. Bygningerne er opført 1935, da Jorden blev udstykket fra Lille Vingum. Tønnesen har i 1950 bygget Svinehus, Maskinhus 1954 og Laden er tilbygget 1944. Arealet er 32½ Td. Ld. plus ½ Td. Ld. Eng. Normal Besætning er 12 Køer plus Opdræt, 5 Søer, 65 Svin fedes aarlig, 40 Høns, 2 Heste. Der er Traktor med Nutidens Maskiner. Ejdsk. 76.000 Kr.

SPORUP SOGN

(Røgind-Sporup Kommune),

Anneks til Røgind, omgives af dette, hvorfra det paa en lille Strækning skilles ved Gelbæk, der her kaldes Rukær Bæk, Skanderup, Gern og Søby Sogne, fra hvilket sidste det delvis skilles ved en Gren af Gern Aa, Hammel Sogn, hvorfra det ligeledes skilles ved Gern Aa, Voldby Sogn, Fremlev Herred (Sjelle og Skørring S.) og Dallerup Sogn. Kirken ligger ca. 18 km NØ. for Silkeborg og ca. 22 km NNV. for Skanderborg. De højtliggende, ujævne jorder (Katbakke, 84 m; Hellighøj, 81 m) er overvejende lerede og lermuldede. Mod S. Krarup Skov. Mod N. en Del Eng og Mose (Maden); mod SV. en Del af Rukær (Resten i Røgind S.). Gennem Sognet gaar Landevejen fra Skanderborg over Hammel til Randers og Aarhus-Hammel-Torsø Banen.

Befolkning i 1921: 772 (1801: 329, 1850: 560, 1901: 782), boende i 159 Gaarde og Huse. Det saml. Hartk. (1905): 162 Td.; 37 Gaarde med 141 og 99 Huse med 21 Td. Hartk., samt 6 jordløse Huse. Ejds. (1924): 3118, deraf Jordv.: 1598. Areal 1890 ha, hvoraf (1919) besaaet med Hvede 23 ha, Rug 99, Byg 138, Havre 395, Blandsæd til Modenhed 135, Kartofler 37, Foderroer 260; Brak udgjorde 48 ha, Grønfoeder og Græsning 593, Haver o. l. 18, Tøremoser 2, Skov 35, Vandarealer 4. Kreaturhold (1924): 320 Heste, 1766 Stk. Hornkv. (deraf 922 køer), 8 Geder, 86 Faar, 2420 Svin.

I Sognet Sporup (1499 Sporup), Huse, med Kirke, Jernbanest. og Posteksp., og Byerne: Farre (1424 Farthu, 1460 Fardow) med Skole, Forsamlingshus, Fattighus, Vandværk (priv.), Andelsmejeriet Høgholm (opr. 1883 som Fælels., fra 1906 Andelsm., ombygg. 1893) og 2 Kbmshdhr.; Lyngby (1388 Liungbye). Farrehede, Huse, med Skole og Kbmshdhr. Gaarde: Sporuplund har 12,4 Td. H., Ejds. 148, Jordv. 90; ca. 93 ha, deraf Ager 74, Eng 15, Mose 2. Lyngbygd.: 9,9 Td. H., Ejds. 142, Jordv. 88; ca. 88 ha, alt Ager (1 Fodermesterhus); Kraruplund (1418 Kraatorp), Krogsdal, Røddikgaard, Bæktrup (1664 Beitrup), Løvskovlund, Smedsiggd., Kulbjærggd.

Sporup S., en Sognekommune med Hovedsognet, har

s. Tingsted og hører under de s. Kredse som dette, samt 4. Udskrivningskreds' 220. Lægd. Kirken er selvejende (fra 1921).

Kirken bestaar af Kor og Skib fra romansk Tid samt Taarn mod V. De oprindl. Mure er af Granitkvadre paa Skraakantsokkel. Af romanske Enkeltheder findes flere tilmurede Vinduer, den tilmurede Norddør (med glat Tympanonfelt) samt Korbuen. Murene er stærkt omsatte 1866. Samtidig opførtes Taarnet af røde Mursten; Underrummet, med fladt Loft, har Indgang fra S. og er Forhal. Selve Kirkens Indre er sentgotisk hvælvet, med kalkmalede Dekorationer fra 1900, delvis udførte efter nogle 1890 fundne, sentgotiske Motiver. Udskaaen Altertavle i Barokstil (som i Skorup) fra 1676 med Chr. Fischers og Mette Harders Navnetræk. Romansk Granitfont med Dobbeltløver. Prædikestol fra 1676, med de samme Navnetræk som Altertavlen. I den nordl. udv. Portalblinding er indmuret en Ligsten over Mogens Nielsen fra Farre, død 16.., og Hustru, død 1644, i Langhusets Vestgavl Ligsten over Christen Pedersen i Farre, død 16.., og Hustru (de har skænket Alterkalken 1671) samt Broder, begge Sten med Portrætfigurer. — Dske Atl. omtaler en aaben Begravelsen for Familien Fischer i Sporup Kirke, men denne er i Aarene 1850-60 nedlagt, og Kisterne, som havde staaet i den, er nedgravede paa Kirkegaarden lige V. for Taarnet. 1893 blev Rester af disse Kister opgravede, og der fandtes et Stykke af en Kisteplade med Indskrift over A. Bornichs anden Hustru Jytte Krag (død 1693).

I Farre By oprettedes i sidste Halvdel af 17. Aarh. en større Gaard, Farregaard eller Farre Hovgaard, som Kongen 1684 gav visse Privilegier. I Chr. V's Matr. angives dens samlede Hrtk. til 27 d., hvoraf Math. Fischer (død 1691) havde 14 Td. og Assessor Peder Rasmussen Lihme (g. m. M. Fischers Broderdatter Anne Rasmussdatter F.) 12 Td.; M. Fischers Gd. beboedes senere af hans Svigersøn Major Andr. Bornich til 1708; den kom derefter under det Skanderborgske Rytterdistr. og udlagdes til Bønder. 1792 fik Skipper Lars Røgind Til-

ladelse til at udstykke F. H. (12½ Td. H.) i 7 Parceller.

Sporuplund, der tildels bestaar af den nedlagte Farregaards Jorder, tilhørte 1807 P. Høyer, senere Jørg. Hansen og hans Søn J. P. H. (fra 1852 til Brugsgd.) samt Sør. Østergaard, død 1866, derefter Th. B. Høiriis, død 1902, hvis Enke 1903 solgte den (14 Td. H.) for 90,750 Kr. til Løjtnant M. E. Mikkelsen, der 1912 afhændede den (med Fradrag af 40 Td. Ld.) for 113,500 Kr. til S. Sørensen.

Kronen fik 1580 ved Mageskifte med Christen Priip 2 Gaarde i Lyngby, som han selv nogen Tid havde holdt Avl paa.

Udflyttergaarden Lyngbygaard tilhørte 1834 Jens Caspersen, derefter hans Svigersøn M. Fr. Høyer, død 1875, og dennes Søn J. C. H., død 1882. Sidstnævntes Arvinger solgte 1882 L. (13 Td. H.) for 140.000 Kr. til Madsen, fra hvem den 1887 kom til L. Langvad, som 1896 afhændede den for 86,000 Kr. til J. J. Rasmussen, der 1915 afhændede den for 250.000 Kr. til A. Christensen. 1916 blev den, efter at 90 Td. Ld. var fraskilt, solgt for 200,000 Kr. til Ejendomshandler J. P. Nielsen i Aarhus. Den ejedes af R. Vester 1916—22. Derefter Løjt. S. Høyer, der købte den 1922.

Paa Lyngby Mark har der været en hellig Kilde, især besøgt Valkborg Aften.

Der kendes i Sognet over 30 Gravhøje, hvoraf flere hidrører fra Broncealderen. De ligger væsentligst i en Stibe, der strækker sig gennem Sognets vestlige Del fra SV. til NØ., og som straks S. for Sporup Kirke og tæt ved Sognegrænsen mod N. samler sig til mindre Grupper. Sidstnævnte Sted ligger en fredet Høj. De øvrige Høje er næsten alle stærkt forstyrrede ved Gravninger.

ANDERSEN, AAGE, Vognmand,

Farre, Sporup,

er født i Sognet 7. 8. 1899. Forældre: Anders P. Andersen og Hustru Katrine, f. Andersen. Aage Andersen købte i 1945 Ejendommen af Fru Marie Johansen, der havde drevet den et Aar efter sin Mands Død, og han havde haft den i ca. 7 Aar. Tidligere har Ras. P. Andreassen ejet den i ca. 25 Aar. Arealet er 3½ Td. Ld. og der holdes 2 Heste, da Andersen siden 1927 har drevet Vognmandsforretning og stadig kører Svin til Hammel hver Mandag og Onsdag.

ANDERSEN, ALFRED B., Landmand,

Farre, Sporup,

er født i Aarhus 29. 9. 1885. Forældre: Anthon D. Marius Andersen og Hustru Mariane, f. Pedersen. Alfred B. Andersen er gift med Eleonora Kristine, f. Olsen i Vejle 14. 2. 1898. Forældre: Mads Chr. Olsen og Hustru Marie, f. Christensen. I Ægteskabet er 2 Børn: Gerda Marie 21. 9. 1929 og Else Margrethe 16. 2. 1931,



død 1943. Alfred B. Andersen købte i 1948 Ejendommen af Thorvald Jensen, der havde ejet den ca. 8 Aar. Tidligere Ejer har været Smith i 30 Aar. Arealet er 6½ Td. Ld. og normal Besætning 3 Køer plus Opdræt, 2 Søer samt Svin. Bygningerne er opført for ca. 80 Aar siden, men Andersen har moderniseret dem samt paalagt fast Tag. Tidligere har Andersen ejet et Hus i Riisskov. Andersen er uddannet som Murer og har arbejdet ved dette Fag i mange Aar. Tidligere har Andersen sejlet i 19 Aar og arbejdet som Hovmester. Andersen har sejlet hele Jorden rundt og blev under den første Verdenskrig torpederet 3 Gange. Andersen har i ½ Aar haft Arbejde i Australien.



ANDERSEN, ANDERS, Landmand, »Solvang«, Lyngby, Sporup,

er født i Dallerup 29. 8. 1892. Forældre: Jens Andersen (Rytter) og Hustru Mine, f. Rasmussen. Anders Andersen er gift med Kirstine Jensine, f. Sørensen i Skrup-Tvilum 12. 8. 1890. Forældre: P. Sørensen (Runimus) og Hustru Dorthe Marie, f. Christiansen. I Ægteskabet er 4 Børn: Dagny 22. 2. 1918, Jens Peder 8. 9. 1919, Svend Aage 12. 9. 1922 og Henry 12. 6. 1931. Anders Andersen købte 15. 3. 1923 Ejendommen Matr. Nr. 7 l m. fl. af Jørgen P. Nielsen, der havde ejet den i 14 Aar. Arealet er 10,1 Td. Ld. og normal Besætning 5 Køer plus Opdræt, 10 Søer, Smaagrise og 1 Hest. Bygningerne er opført 1907—08, dog er Udbygningerne i 1939 udvidede og Stuehuset blevet moderniseret. Ejds. 33.000 Kr. Tidligere har Andersen i 3 Aar ejet en Ejendom med 12½ Td. Ld. i Klintrup.

ANDERSEN, EJNAR, Gaardejer,

»Ny Damsgaard«, Farre, Sporup,

er født i Skødstrup 17. 1. 1917. Forældre: Peter Andersen og Hustru Elisabeth, f. Andersen. Ejnar Andersen er gift med Turid, f. Vejrbæk i Landet paa Taasinge 7. 9. 1922. Forældre: Aksel Vejrbæk og Hustru Anna Laura, f. Hvid. I Ægteskabet er 3 Børn: Henning 6. 2. 1946, Inge 15. 2. 1948 og Lissa 4. 3. 1950. Ejnar Andersen købte i 1953 Ejendommen Matr. Nr. 9b af Laurits Christensen, der havde ejet den ca. 7 Aar. Tidligere har Morten Pedersen ejet den mange Aar, men da laa den sydligere, men efter Brand 1911—12 blev den flyttet hertil. Arealet er 32 Tdr. Ld. og normal Besætning 14 Køer plus Opdræt, 7 Søer samt Svin og Traktor. Bygningerne er opført 1911—13, men siden moderniserede, og der er lagt fast Tag paa Udbygningerne. Ejds. 72.000 Kr. Andersen har før i 8 Aar ejet en Ejendom paa Fyn.

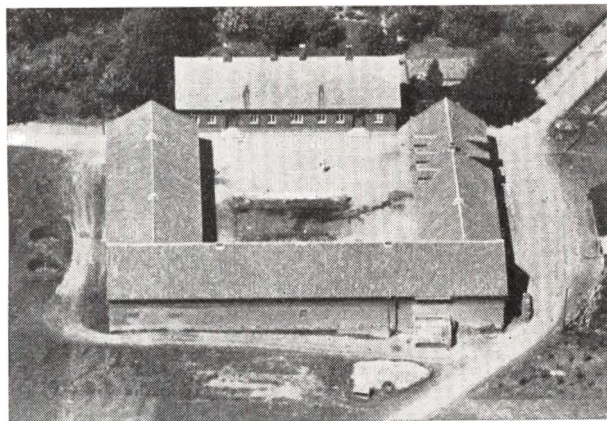

ANDERSEN, RASMUS, Gaardejer,

»Kulbjerggaard«, Farre, Sporup,

er født i Dallerup 11. 3. 1895. Forældre: Niels Madsen Andersen, f. i Dallerup, og Hustru Sørine, f. Sørensen i Dallerup. Rasmus Andersen er gift med Karen, f. Rasmussen i Gjern-Skanderup 23. 6. 1897. Forældre: Anders Simon Rasmussen, f. i Galten, og Hustru Maren, f. Knudsen i Galten. I Ægteskabet er 5 Børn: Anders Rask 29. 5. 1921, Gerda Sørine 8. 5. 1923, Maren Johanne 16. 2. 1925, Thyra 14. 3. 1929 og Aase 12. 1. 1931. Rasmus Andersen overtog i 1925 Forpagtningen Matr. Nr. 3a m. fl. og overtog den i 1930 efter sin Far, der havde ejet den siden 1913, da han købte den af Jens Gammelgaard, som havde overtaget den efter sine Forældre. Arealet er 75 Tdr. Ld., men var før større, da der i 1952—53 blev udstykket 21 Tdr. Ld. til Datteren Thyra og Svigersønnen Tage Smith. Normal Besætning er 30 Køer plus Opdræt, ca. 150 Svin og Traktor. Bygningerne er opført 1910 efter Brand paa nær Stuehuset, som blev bygget 1895, men siden er der paalagt alle Bygninger fast Tag. Ejds. 165.000 Kr. Tidligere har Andersen i 5 Aar ejet en Ejendom ved Skanderup med 36 Tdr. Ld.

ANDERSEN, SØREN, Gaardejer,

»Dragsholm«, Sporup,

er født i Lerbjerg 17. 7. 1913. Forældre: Anders Andersen og Hustru Marie, f. Christensen. Søren Andersen er gift med Elly Nielsine, f. Jensen (Kjeldsen) i Sporup 13. 5. 1914. Forældre: Jens Kjeldsen Jensen og

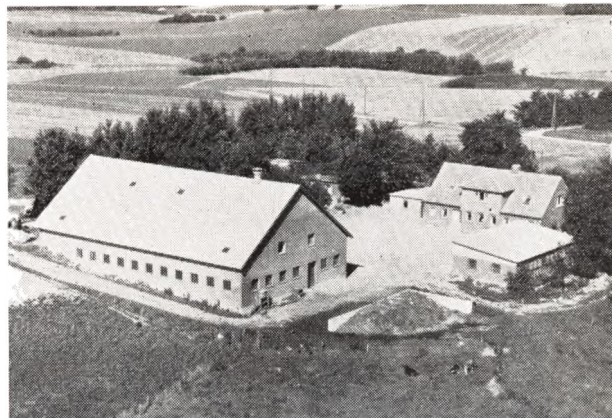

Hustru Ane, f. Andersen. I Ægteskabet er 4 Børn: Rita 11. 4. 1942, Ruth 11. 1. 1944, Henning 27. 12. 1945 og Jytte 24. 2. 1948. Søren Andersen købte i 1939 Gaarden Matr. Nr. 37 og 38 af Carl Nielsen, der havde ejet den 4 Aar. Tidligere har Anthon Pedersen (Flensted) ejet den, og han var født her, hans Far hed Mads Pedersen (Flensted). Arealet er 29 Tdr. Ld., hvoraf de 14 Tdr. Land blev tilkøbt i 1946. Normal Besætning er 14 Køer plus Opdræt, 80 Svin, 10 Søer og Traktor. Stuehuset er opført 1875 efter Brand, men ombygget 1955 og paalagt nyt Tag. Stald og Lade er opført 1951, Garage og Maskinhus 1957. Ejds. 79.000 Kr.

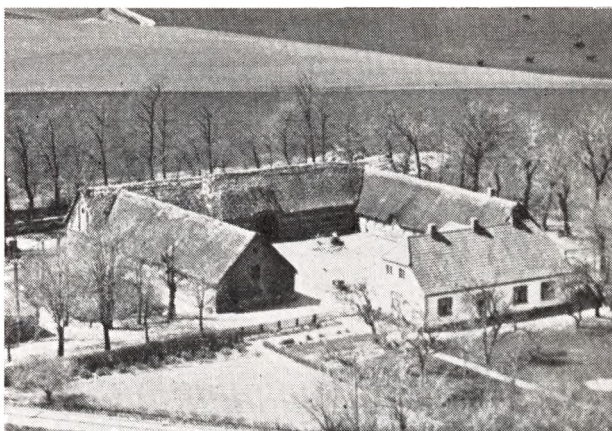

ANDERSEN, SØREN CHR. MØLLER, Gaardejer,

»Haudalsgaard«, Farre, Sporup,

er født i Lyngaa-Hadsten 10. 12. 1903. Forældre: Martinus Møller Andersen og Hustru Cecilie, f. Nielsen Thind. Søren Chr. Møller er gift med Helga Emilie, f. Laursen i Røgen 13. 3. 1927. Forældre: Murer Chr. Laursen, Røgen, og Hustru Marie, f. Rohde. I Ægteskabet er 2 Børn: Anna Marie 3. 3. 1947 og Leif 5. 12. 1949. Søren Chr. Møller købte 1. 11. 1948 Gaarden Matr. Nr. 19 af Børge Jensen, der havde ejet den i 9 Aar. Tidligere har Laust Sørensen ejet den 10 Aar, fra 1915—29 ejede Jens Gammelgaard den, og før igen Sogneraadformand Laust Kjeldsen, som havde den i mange Aar. Arealet er 45 Tdr. Ld. og normal Besætning 22 Køer plus Opdræt, 1 Hest, ca. 50 Svin og Traktor. Stuehuset er opført 1932, mens Udbygningerne er ældre, men Møller har paalagt nyt Tag overalt. Ejds. 80.000 Kr. For mange Aar siden hed Gaarden »Mosegaarden« og havde da et Areal paa 125 Tdr. Ld., men

der er blevet udstykket flere Ejendomme herfra. Tidligere har Møller i 20 Aar haft en Ejendom med 9½ Td. Ld. i Hammel, som nu ejes af Aage Jensen.



ANDREASEN, NIELS PETER, Landmand,
»Skovly«, Farre, Sporup,
er født i Laasby 28. 7. 1896. Forældre: Rasmus P. Andreasen og Hustru Bolette Marie, f. Pedersen. Niels P. Andreasen er gift med Jakobine Julie, f. Rasmussen i Sahl 12. 6. 1896. Forældre: Søren Rasmussen og Hustru Sine. I Ægteskabet er 2 Børn: Søren Peter 19. 8. 1930 og Jens Sigurd 30. 10. 1934. Niels P. Andreasen købte i 1927 Ejendommen Matr. Nr. 11f af Oskar Larsen, der havde ejet den 1 Aar og overtaget den efter Viggo Pedersen, som ejede den fra 1918—26. Arealet er 10 Tdr. Ld. og normal Besætning 4 Køer plus Opdræt, 4 Svin og 2 Heste. Bygningerne er opført 1880 paa nær Vognporten, som er bygget senere. Ejds. 13.500 Kr.



BAASTRUP, EJNAR, Gaardejer,
»Skovlund«, Farre, Sporup,
er født samme Sted 7. 1. 1920. Forældre: Niels P. Bastrup og Hustru Jensine, f. Jensen. Ejnar Bastrup er gift med Stella, f. Madsen i Nr. Saltum 11. 12. 1923. Forældre: Ludvig Madsen og Hustru Signe. I Ægteskabet er 2 Børn: Erling 21. 1. 1947 og Elise 15. 7. 1952. Ejnar Bastrup overtog 17. 6. 1958 Gaarden efter sin Far, der havde ejet den siden 1912, da han overtog den efter sin Svigerfar. Arealet er 21 Tdr. Ld. og normal Besætning 12 Køer plus Opdræt, 2 Søer, ca. 25 Svin

og 2 Heste. Bygningerne er opført 1945 efter Lynbrand, og da blev Bygningerne flyttet ca. 50 Meter sydligere end de laa før.



BACH, NIELS, Gaardejer,
»Lyngbydamgaard«, Sporup,
er født i Rødding 1. 3. 1913. Forældre: Peter Bach og Hustru Ane, f. Rasmussen. Niels Bach er gift med Elly, f. Aagaard i Sporup 12. 6. 1913. Forældre: Mikkel Nielsen Aagaard og Hustru Kristine, f. Møller. I Ægteskabet er 2 Børn: Lilly 22. 4. 1935 og Jens 22. 5. 1944. Niels Bach købte i 1942 Gaarden af Søren Sørensen, der havde ejet den mange Aar og var født her. Arealet er 30 Tdr. Ld. og normal Besætning 12 Køer plus Opdræt, 5 Søer, 60 Svin og Traktor. Bygningerne er opført for ca. 100 Aar siden, da der samtidig blev udstykket en Gaard herfra med 26 Tdr. Ld., som nu ejes af Aage Kold. Ejds. 63.000 Kr. Tidligere har Bach i 7 Aar ejet »Lyngbyvestergaard«, hvor Bach er født, og før igen en Ejendom med 12 Tdr. Ld. i Skivholme i ½ Aar.

BYRIEL, MARIUS, Gaardejer,
Lyngby, Sporup,
er født i Voldby 27. 8. 1920. Forældre: Niels Byriel og Hustru Kirstine, f. Danielsen. Marius Byriel er gift med Gerda, f. Møller i Laasby 19. 5. 1926. Forældre: Jens Møller og Hustru Magda, f. Damm. I Ægteskabet er 2 Børn: Marius 19. 11. 1952 og Niels 22. 9. 1954. Marius Byriel købte 1. 4. 1950 Gaarden af sin Fars Halvfætter Marius Byriel, der havde ejet den mange Aar og overtaget den efter sin Far, som ogsaa overtog den efter sin Far, der da fik Valget mellem at blive Soldat eller at rejse over for at gifte sig med Enken paa Gaarden her. Gaarden var dengang Fæstegaard under Frijnsborg, og det var ca. 1850. Arealet er 59 Tdr. Ld. og normal Besætning 28 Køer plus Opdræt, 15 Søer, Traktor og der fedes ca. 200 Svin aarlig. Stuehuset er opført for ca. 175 Aar siden, Udbygningerne 1915 og 1922, dog er den østre Længe ældre. Ejds. ca. 115.000 Kr.

CHRISTIANSEN, JOHS., Landmand,
Farre, Sporup,
er født i U. S. A. 9. 10. 1908. Forældre: Niels Jakob Christiansen og Hustru Anna Katrine, f. Pedersen. Jøhs. Christiansen er gift med Kirsten Marie, f. Rasmussen i Skivholme 5. 2. 1916. Forældre: Jens Mogens Rasmussen og Hustru Katrine, f. Rasmussen. I Ægteskabet er 2 Børn: Anna Katrine 7. 3. 1941 og Jens Jakob 22. 4. 1942. Jøhs. Christiansen købte 9. 10. 1940 Ejendommen Matr. Nr. 5k af Ernst Nielsen, der havde ejet den i ca. 6 Aar. Arealet er 7 Tdr. Ld. og normal

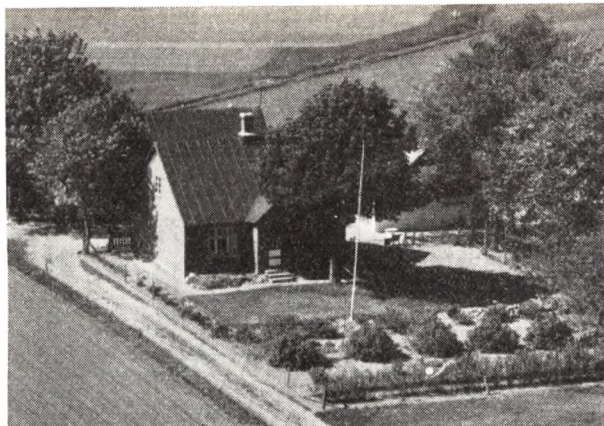

Besætning 6 Køer plus Opdræt. Bygningerne er opført ca. 1908—10. Ejdsks. 19.000 Kr.



CLAUSEN, AAGE, Gaardejer,
»Nygaard«, Lyngby, Sporup,

er født i Gjern 3. 11. 1909. Forældre: Niels Clausen og Hustru Mette Marie, f. Christoffersen. Aage Clausen er gift med Edith, f. Hansen samme Sted 14. 4. 1914. Mor: Maren Hansen. Aage Clausen overtog i 1942 Ejendommen Matr. Nr. 7b. Arealet er 17½ Td. Ld., hvoraf Clausen har tilkøbt de 10 Tdr. Ld. ad to Gange fra en Ejendom, som blev nedlagt. Normal Besætning er 9 Køer plus Opdræt, 3 Søer, 6 Svin og 2 Heste. Stuehuset er opført 1913, men siden moderniseret, Læden 1951 og de øvrige Bygninger 1952. Ejdsks. 36.000 Kr. Tidligere har Clausen i 1 Aar ejet en Ejendom i Borstrup med 6 Tdr. Ld.

GAARSDAL, PETER, Gaardejer,
»Nygaard«, Farre, Sporup,

og Hustru Kirsten Marie, f. Nielsen. Peter Gaarsdal er født i Sjørslev 10. 9. 1899. Forældre: Chr. Gaarsdal er gift med Asta, f. Bertelsen Skole i Framlev-Harlev 22. 9. 1894. Forældre: Jens Bertelsen Skole og Hustru Anna, f. Andersen. I Ægteskabet er 4 Børn: Bent Skole 21. 11. 1925, Gunhild 9. 9. 1927, Ellen 9. 7. 1929 og Birthe 27. 5. 1935. Peter Gaarsdal købte i 1942 Gaarden Matr. Nr. 19p af Jens Sørensen Jensen, der havde ejet den ca. 10 Aar. Arealet er 23 Tdr. Ld. og normal Besætning 12 Køer plus Opdræt, 3 Søer, 1 Hest, Traktor og der fedes ca. 40 Svin aarlig. Bygningerne er opført 1917, da Jorden blev udstykket fra »Haudalsgaard«,

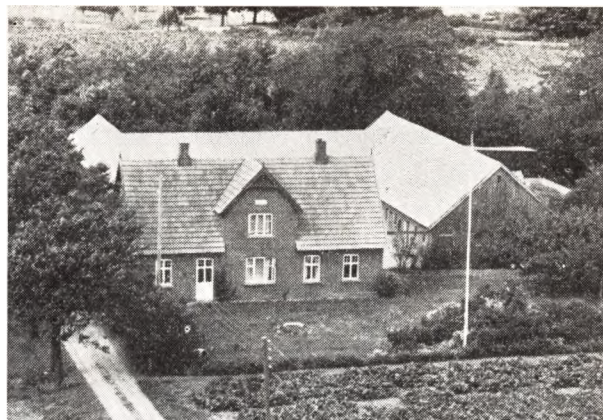

men Gaarsdal har paalagt fast Tag samt bygget Maskinhus, Hønsehus og Silo. Jorden er blevet drænet, og der er inst. el. Lys og Kraft. Tidligere har Gaarsdal ejet andre Ejendomme. Sønnen Bent har en Statsejendom ved Mundelstrup, Gunhild er Lærerinde paa Vejle Husholdningsskole, Ellen er Bogholderiassistent paa Slagteriet i Hammel og Birthe hjælper i Hjemmet.



HAURUM JAKOB, Gaardejer,
Farre, Sporup,

er født i Selde 27. 2. 1898. Forældre: Jens Haurum og Hustru Kirsten Marie, f. Sørensen. Jakob Haurum er gift med Kristine, f. Nielsen i Voldby 26. 1. 1901. Forældre: Niels Nielsen (Kusk) og Hustru Severine, f. Hansen i Ægteskabet er 1 Barn: Niels Lykke 14. 11. 1929. Jakob Haurum overtog i 1935 Ejendommen Matr. Nr. 22e efter sin Svigerfar, der havde ejet den siden 1913 og da overtaget den efter sin Far. Arealet er 20½ Td. Ld. og normal Besætning 7 Køer plus Opdræt, 28 Svin og 2 Heste. Stuehuset er opført 1912, mens Udbygningerne er blevet restaurerede siden 1935. Ejdsks. 41.000 Kr.

HEDEGAARD, AAGE KROG, Gaardejer,
»Broagergaard«, Farre, Sporup,

er født i Skanderup 27. 6. 1924. Forældre: Civilingeniør Elias Hedegaard, f. i Borbjerg, og Hustru Dorthea, f. Krog i Borbjerg. Bedsteforældre: FF Gdr. Peter Pedersen Hedegaard, f. i Borbjerg, FM Ane, f. Christensen, MF Gdr. Jens Pedersen Krog i Borbjerg, MM Edel Marie, f. Christensen i Borbjerg. Begge Hedegaards

Bedstefædre var Brødre og Bedstemødrene Søstre. Aage Hedegaard købte 1. 5. 1958 Gaarden af Magnus Pedersen, der havde ejet den nogle Aar, og den har igennem flere Generationer været i hans Slægts Eje. Arealet er 37 Tdr. Ld. og normal Besætning 12 Køer plus Opdræt, 5 Søer, 50 Svin og 2 Heste. Laden er opført 1873, Kostalden ca. 1900, Stuehuset for ca. 100 Aar siden og den sidste Fløj ca. 1914. Der er lagt fast Tag paa Stuehuset.

HØGH, VIGGO POULSEN, Landmand,
Farre, Sporup,

er født i Gerlev 7. 3. 1913. Forældre: Graves Høegh og Hustru Mette, f. Jakobsen. Viggo Høgh er gift med Inge, f. Andersen i København 21. 9. 1927. Forældre: Kaj Andersen og Hustru Alma, f. Pedersen. I Ægteskabet er 4 Børn: Astrid 20. 9. 1951, Erik 5. 11. 1953, Ole 1. 4. 1956 og Villy 19. 7. 1957. Viggo Høgh købte i 1951 Ejendommen Matr. Nr. 11b af Jens Thøgersen, der havde ejet den i 21 Aar. Arealet er 14 Tdr. Ld. og normal Besætning 7 Køer plus Opdræt, 5 Søer, Smaagrise og 2 Heste. Stuehuset er ca. 100 Aar gammelt, Kostalden opført 1953, Svinestalden ombygget 1953, mens Laden er ældre. Ejds. 23.000 Kr.

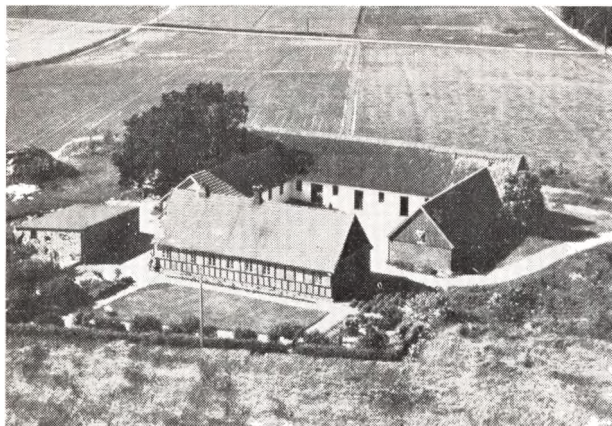

JAKOBSEN, ARNE, Gaardejer,
Farre, Sporup,

er født i Storning 22. 11. 1914. Forældre: Frederik Jakobsen og Hustru Anna, f. Simonsen. Arne Jakobsen Forældre: Thomas Sørensen og Hustru Marie, f. Christensen. I Ægteskabet er 5 Børn: Thomas 22. 8. 1939, Agnes 21. 12. 1940, Gudrun 14. 4. 1942, Søren 26. 10. 1943 og Niels 26. 8. 1946. Arne Jakobsen købte i 1942 Gaarden Matr. Nr. 6b af Maagaard, der havde ejet den 1½ Aar og købt den af Jørgen Grejsen, som havde haft den i mange Aar og overtaget den efter sin Far. Arealet er 24 Tdr. Ld. og normal Besætning 8 Køer plus Opdræt, 2 Søer, ca. 24 Svin og Traktor. Stuehuset er ca. 80 Aar gammelt, mens Kostald og Lade er yngre. Jakobsen har moderniseret Bygningerne og lagt fast Tag paa overalt. Ejds. 38.000 Kr. Tidligere har Jakobsen i 4 Aar ejet en Ejendom med 14 Tdr. Ld. i Galten.

JENSEN, ARNE KIRKEGAARD, Gaardejer,
»Karensminde«, Lyngby, Sporup,

er født i Skjød 20. 3. 1911. Forældre: Rasmus Jensen og Hustru Birthe, f. Andersen. Arne K. Jensen er gift med Eline Marie, f. Poulsen i Haurum-Sall 25. 6. 1915. Forældre: Jens Poulsen og Hustru Mette, f. Mogensen.



I Ægteskabet er 2 Børn: Poul 27. 8. 1939 og Svend Poulsen 2. 8. 1943. Arne Jensen købte i 1937 Gaarden Matr. Nr. 2a efter sin Far, der havde ejet den siden 1918. Arealet er 76 Tdr. Ld. og normal Besætning 20 Køer plus Opdræt, 30 Søer, Smaagrise, Svin og Traktor. Stuehuset er opført 1914 og Udbygningerne 1954 efter Brand. Ejds. 168.000 Kr.

JENSEN, HANS N., Landmand,
Sporup,

er født i Sognet 2. 3. 1908. Forældre: Søren Thomsen Jensen og Hustru Johanne, f. Jensen. Hans N. Jensen er gift med Kirstine, f. Elmose i Malling 1. 3. 1906. Forældre: Peter Elmose og Hustru Jørgine, f. Pedersen. I Ægteskabet er 1 Barn: Ruth 6. 5. 1934. Hans N. Jensen købte i 1930 Ejendommen Matr. Nr. 11 m. fl. af Thomas Pedersen, der havde ejet den mange Aar og oprettet den. Arealet er ca. 4 ha og normal Besætning 5 Køer plus Opdræt, 8 Svin og 2 Heste. Bygningerne er opført ca. 1908, dog har Jensen tilbygget Laden samt bygget Hønsehus og Vaskehus og paalagt fast Tag. Siden Overtagelsen er der tilkøbt ½ Td. Land. Ejds. 25.000 Kr.

JENSEN, JENS BUNDEGAARD, Bestyrer,
Lyngby, Sporup,

er født samme Sted 22. 4. 1910. Forældre: Peter Jensen og Hustru Kathinka, f. Hansen. Jens Bundgaard Jensen har bestyret Gaarden siden sin Fars Død 1944 for sin Mor. Jensens Far havde ejet den mange Aar og overtaget den efter sin Far, men den har siden 1872 været i Slægtens Eje. Arealet er 32 Tdr. Ld. og normal Besætning 21 Køer plus Opdræt, 3 Søer, Svin og 3 Traktorer, da Jensen driver Maskinstation med alle dertil hørende Maskiner, bl. a. Mejetærsker. Stuehuset er opført 1868, Stalden for ca. 50 Aar siden, vestre Længe ca. 1868 og Maskinhuset 1949.

JENSEN, JENS MORTEN, Landmand,
Farre, Sporup,

er født i Sporup 31. 3. 1886. Forældre: Morten P. Jensen og Hustru Dorthea Kirstine, f. Sørensen. Jens Morten Jensen er gift med Inger Marie Kirstine, f. Knudsen i Holme-Tranbjerg 25. 10. 1889. Forældre: Anthon Knudsen og Hustru Else Marie, f. Laursen. I Ægteskabet er 1 Barn: Else 31. 10. 1914 og gift med Henry Olsen, som bor i Aastrup syd for Horsens. Jens Morten Jensen købte i 1920 Ejendommen af sin Far, der havde ejet den ca. 10 Aar. Arealet er 1½ Td. Ld. Bygningerne er opført 1950 efter Lynbrand. Jorden er forpagtet ud. Jensen har i alle Aarene arbejdet i Villeslund-Skoven.

JENSEN MARGRETHE, Frøken, Gaardejerske,
»Bakkegaarden«, Farre Sporup,

er født i Søby 14. 4. 1889. Margrethe Jensens Bestyrer er:

GRAUGAARD, SØREN,
født i Dallerup 18. 1. 1919. Forældre: Jens Graugaard, f. i Søby, og Hustru Anne Kirstine, f. Hougaard. Søren Graugaard har siden Maj 1946 bestyret Gaarden Matr. Nr. 18a. Margrethe Jensen købte den i 1940 af sin Morbror, der var født her, og den har i over 100 Aar været i Slægtens Eje. Arealet er 65 Tdr. Ld. og normal Besætning 24 Køer plus Opdræt, 4 Søer, 3 Heste, Traktor og der fedes ca. 100 Svin aarlig. Stuehuset er opført 1852, mens Udbygningerne er yngre. Ejds. 95.000 Kroner.



JENSEN, MARINUS, Landmand,
Farre, Sporup,

er født i Ødum 19. 5. 1895. Forældre: Peter Jensen og Hustru Elisa, f. Rasmussen. Marinus Jensen er gift med Mine, f. Christensen i »Bakagergaard«, Vitten, 25. 2. 1897. Forældre: Gdr. Jens Christensen og Hustru Laura, f. Nielsen. I Ægteskabet er 5 Børn: Jens Christian 7. 2. 1920, Peter 6. 1. 1922, Laurits 15. 4. 1923, Aksel 7. 11. 1924 og Elmar 4. 10. 1926. Marinus Jensen købte i 1937 Ejendommen af Peter Christensen, der havde opført den i 1904 og ejet den mange Aar. Arealet er 5½ Td. Ld. De sidste 2 Aar har Jensen drevet den kvægløs og har kun 100 Høns. Bygningerne er opført 1904, men siden moderniserede. Jensen har i ca. 12—14 Aar været Pantefoged og Inkassator. Fra 1919—37 ejede Jensen »Bakagergaard« i Vitten, som var Fru Jensens Fødehjem.

JOHANSEN, VIGGO, Gaardejer,
Farre, Sporup,

er født i Alling-Tulstrup 1. 9. 1900. Forældre: R. P. Johansen og Hustru Anne Kirstine, f. Nielsen. Viggo Johansen er gift med Ida Mimme, f. Christensen i Alling-Tulstrup 19. 12. 1903. Forældre: Chr. Marius Christensen og Hustru Ingrid Marie, f. Magnussen. I Ægteskabet er 1 Barn: Birgit 30. 11. 1928. Viggo Johansen købte i 1928 Gaarden Matr. Nr. 5b m. fl. af Evald Justensen, der havde ejet den i 2 Aar. Tidligere har Laust Bach boet her i mange Aar. Arealet er 20 Tdr.



Ld. og normal Besætning 8 Køer plus Opdræt, 2 Heste. Bygningerne er opført for ca. 85 Aar siden. Ejds. 26.000 Kr.



JØRGENSEN, ALFRED, Gaardejer,
»Nederløvskovlund«, Farre, Sporup,
er født i Sognet 16. 5. 1906. Forældre: Jørgen P. Jørgensen og Hustru Anna, f. Jensen. Alfred Jørgensen er gift med Mary Fanny, f. Pedersen i Sjelde-Skørring 26. 2. 1911. Forældre: Laust Madsen Pedersen og Hustru Rasmine, f. Rasmussen. I Ægteskabet er 4 Børn: Jørgen Peter 22. 9. 1940, Laurs Madsen 22. 10. 1942, Knud Alfred 24. 4. 1945 og Anna Margrethe 26. 5. 1948. Alfred Jørgensen overtog i 1938 Ejendommen Matr. Nr. 7b efter sin Far, der havde ejet den ½ Aar og da overtaget den efter sin Bror, og det var deres Fødehjem. Jørgensens Oldefar begyndte her i 1832 paa Heden, som han fik opdyrket. Arealet er 20 Tdr. Ld. og normal Besætning 10 Køer plus Opdræt, 3 Søer, 2 Heste og Svin. Stuehuset er opført 1928, mens Udbygningerne er opført 1885—90. Ejds. 35.000 Kr. De første Aar var Gaarden Fæstegaard under »Søbygaard«, men blev frikøbt 1853.

KJÆR, AAGE, Gaardejer,
»Løvskovslund«, Farre, Sporup,

er født i Venge 15. 12. 1907. Forældre: Marius Anthon Kjær og Hustru Kristine, f. Jensen. Aage Kjær er gift med Dagny, f. Nielsen i Hammel-Søby 29. 2. 1912. Forældre: Ingvard Nielsen og Hustru Karen. I Ægteskabet er 2 Børn: Svend Aage 9. 1. 1939 og Else 30. 10. 1942. Aage Kjær købte i 1942 Gaarden Matr. Nr. 23b

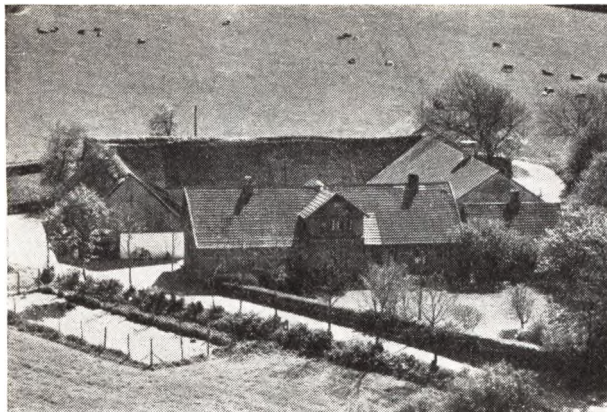

m. fl. af Enkefru Mariane Thomsen, men den havde været i hendes Mands Slægts Eje gennem 3 Generationer. Arealet er 111 Tdr. Ld., hvoraf 20 Tdr. Ld. er Skov og Eng. Normal Besætning er 25 Køer plus Opdræt, 10 Søer, 50 Svin, 2 Heste og 2 Traktorer, Stuehuset er opført 1877, Laden er ældre, mens den østre Længe og Kostalden er yngre. Kjær har moderniseret Stuehuset. Ejds. 160.000 Kr. Tidligere har Kjær i 8 Aar haft Forpagtningen af Gjærn Præstegaard.

KOUDAL, JENS, Gaardejer,
»Skakhusgaard«, Sporup,

er født i Aidt 13. 4. 1914. Forældre: Anthon Koudal og Hustru Marie, f. Nielsen. Jens Koudal er gift med Agnethe, f. Pedersen samme Sted 11. 10. 1915. Forældre: P. Munch Pedersen og Hustru Jensine, f. Oudal. I Ægteskabet er 2 Børn: Aase Birgit f. 23. 5. 1942 og Roald Munch 2. 11. 1943. Jens Koudal overtog i 1939 Gaarden Matr. Nr. 35a m. fl. efter sin Svigerfar, der havde ejet den siden 1902 og da overtaget den efter sin Morbror. Arealet er 30 Tdr. Ld. og normal Besætning 12 Køer plus Opdræt, 12 Søer, Smaagrise og Traktor. Stuehuset er opført 1880, men siden moderniseret, mens Udbygningerne er opført 1951. Ejds. 80.000 Kr.

LARSEN, CHR. VERNER, Gdr. og Sognefoged,
»Blaakærsgaard«, Farre, Sporup,

er født paa Lolland 17. 6. 1892. Forældre: Anders Larsen og Hustru Marie, f. Christensen. Chr. V. Larsen er gift med Helga Ingeborg, f. Petersen i Aalborg 29. 1. 1889. Forældre: Ludvig Petersen og Hustru Anna Cecilie. I Ægteskabet er 7 Børn: Erik 18. 1. 1918, Knud 8. 8. 1919, Svend 27. 12. 1920, Ove 4. 3. 1922, Marie 24. 1. 1925, Anna Cecilie 24. 4. 1928 og Anders 15. 8. 1932. Chr. V. Larsen købte i 1918 Ejendommen Matr. Nr. 9a m. fl. af Brdr. Justesen, der ejede den i ca. 2 Mdr. Tidligere har Jens Bach ejet den i 3 Aar, og før havde Christoffer Mortensen den i mange Aar og overtog den efter sin Far. Arealet er 64 Tdr. Ld. og normal Besætning 24 Køer plus Opdræt, 4 Søer, 40 Svin, 1 Hest og Traktor. Bygningerne er opført 1848, men siden ombyggede og moderniserede. Ejds. 110.000 Kr. Tidligere har Larsen i 1/2 Aar ejet Farre Hedegaard. Siden 1928 har Larsen været Sognefoged.

LARSEN, KNUD, Gaardejer,
Farre, Sporup,

er født i Sognet 8. 8. 1919. Forældre: Sognefoged Chr. Larsen og Hustru Helga, f. Pedersen. Knud Larsen er gift med Elisa, f. Sørensen i Galten 12. 4. 1918. Forældre: Søren Jakobsen Sørensen og Hustru Margrethe, f. Jensen. I Ægteskabet er 4 Børn: Chr., Hans, Inger



Margrethe og Sten. Knud Larsen købte i 1948 Gaarden af Carl Røddik, der havde ejet den mange Aar og overtaget den efter sin Far. Arealet er 9 ha og normal Besætning 10 Køer plus Opdræt, 20 Svin og Traktor. Stuehuset er ca. 100 Aar gammelt, Stalden opført 1956, mens de øvrige Bygninger er ældre.

LARSEN, SVEND, Gaardejer,
»Damgaard«, Farre, Sporup,

er født i Sognet 28. 12. 1921. Forældre: Chr. Larsen og Hustru Helga, f. Pedersen. Svend Larsen er gift med Anna Johanne, f. Zacho i Sporup 6. 9. 1925. Forældre: Chr. Zacho og Hustru Martha, f. Nielsen. I Ægteskabet er 4 Børn: Henning 16. 10. 1946, Troels 24. 4. 1948, Kurt 6. 3. 1950 og Ove 23. 6. 1951. Svend Larsen købte i 1946 Gaarden Matr. Nr. 23a af sin Far, der havde ejet den i 2 Aar. Arealet er 43 Tdr. Ld. og normal Besætning 20 Køer plus Opdræt, 100 Svin og 2 Traktorer. Stuehuset er opført ca. 1908, Kostalden 1954, den nordre Længe for ca. 50 Aar siden, mens Laden er ældre. Larsen har lagt fast Tag paa alle Udbygningerne. Ejds. 98.000 Kr.



MIKKELSEN, NIELS THYBO, Gaardejer,
Farre, Sporup,

er født i Skivholme-Herskind 18. 10. 1907. Forældre: Michael Mikkelsen og Hustru Kirstine, f. Nielsen. Niels Thybo Mikkelsen er gift med Othilia, f. Madsen i Taastrup-Harlev-Framlev 27. 6. 1907. Forældre: Jens Madsen og Hustru Marie, f. Bering. I Ægteskabet er 4 Børn: Ellen 1. 8. 1931, Aage 23. 1. 1936, Knud 8. 7. 1940 og Hanne 1. 2. 1946. Niels Thybo Mikkelsen købte i

1948 Gaarden Matr. Nr. 5c m. fl. af William Nielsen, der havde ejet den i 3 Aar. Tidligere har Anders P. Andersen ejet den i ca. 45 Aar. Arealet er 15 Tdr. Ld. og normal Besætning 8 Køer plus Opdræt, 3 Søer, 10 Svin og 2 Heste. Bygningerne er opført for over 100 Aar siden, men siden undermurede og paalagt fast Tag. Ejds. 32.000 Kr. Mikkelsen har før i 14 Aar ejet »Edelhøj« i Harlev Sogn med 6 Tdr. Ld. og før igen i 4 Aar en Ejendom i Herskind med 12½ Td. Ld.

MONDRUP, JENS, Gaardejer,

»Kærgaard«, Farre, Sporup, er født samme Sted 2. 12. 1911. Forældre: Peter Jensen Mondrup og Hustru Marie, f. Hansen. Jens Mondrup er gift med Mine, f. Severinsen i Flensted 25. 8. 1921. Forældre: Marius Severinsen og Hustru Maren. Jens Mondrup overtog i 1937 Gaarden Matr. N. 4c efter sin Mor, der havde drevet den siden sin Mands Død 1927, og han havde da ejet den mange Aar og overtaget den efter sin Far. Arealet er 36 Tdr. Ld. og normal Besætning 14 Køer plus Opdræt, 3 Søer, Traktor og de fedes ca. 60 Svin aarlig. Stuehuset er opført ca. 1905, Laden 1929, mens de øvrige Bygninger er ældre. Ejds. 62.000 Kroner.

MØLLER, SØREN, Gaardejer,

»Mosekær«, Farre, Sporup, er født samme Sted 15. 5. 1897. Forældre: Johan Møller og Hustru Ane Marie, f. Rasmussen. Søren Møller er gift med Petra, f. Husted Jensen i Sporup 15. 8. 1899. Forældre: Peder Mathias Jensen og Hustru Ane Kirstine, f. Jensen. I Ægteskabet er 2 Børn: Anna Lise 27. 11. 1938 og Kamma 19. 12. 1941. Søren Møller overtog i 1937 Ejendommen Matr. Nr. 50a efter sin Mor, der havde drevet den siden sin Mands Død 1923, og han havde ejet den siden ca. 1882. Arealet er 13½ Td. Ld. og normal Besætning 8 Køer plus Opdræt, 2 Søer, ca. 20 Svin og 2 Heste. Bygningerne er opført for over 100 Aar siden, men siden moderniserede og udvidede. Ejds. 21.000 Kr.

NIELSEN, AKSEL, Gaardejer,

Farre, Sporup, er født i Sognet 25. 5. 1906. Forældre: Søren Nielsen og Hustru Dorthea, f. Jensen. Aksel Nielsen er gift med Mary, f. Schuborg i Dallerup 29. 10. 1909. Forældre: Oluf Schuborg og Hustru Karen, f. Jensen. I Ægteskabet er 3 Børn: Erik Schuborg 2. 9. 1935, Peter Schuborg 10. 5. 1950 og Kirsten Schuborg 7. 12. 1953. Aksel Nielsen købte i 1935 Ejendommen af I. Jeppesen, der havde ejet den 5 Aar. Arealet er 15 Tdr. Ld. og normal Besætning 7 Køer plus Opdræt, 2 Søer, ca. 20 Svin og 2 Heste. Stuehuset er ca. 90 Aar gammelt, Laden opført 1935 og Stalden 1954.

NIELSEN, AKSEL JESSEN, Gaardejer,

Farre, Sporup, er født i Røgen-Sporup 26. 7. 1915. Forældre: Carl Nielsen og Hustru Karen, f. Andersen. Aksel J. Nielsen er gift med Esther Katrine, f. Sørensen i Søby 19. 6. 1918. Forældre: Martinus Sørensen og Hustru Sofie, f. Rasmussen. I Ægteskabet er 2 Børn: Inger Marie 28. 7. 1942 og Henning 20. 7. 1946. Aksel J. Nielsen købte i 1944 Gaarden af Søren Bedsted, der havde ejet den i 3 Aar. Arealet er 15 Tdr. Ld. og normal Besætning 9 Køer plus Opdræt, 3 Søer, ca. 20 Svin og 2 Heste. Stuehuset er ca. 100 Aar gammelt, men siden moderniseret. Laden opført 1950 og Kostalden 1953.

NIELSEN, CHARLES, Gaardejer,

»Brunbjerggaard«, Farre, Sporup, er født i »Svingelgaard«, Farre, 16. 11. 1890. Forældre: Kresten Nielsen og Hustru Elisabeth, f. Gammelgaard. Charles Nielsen er gift med Karen, f. Frandsen i Grundfør 23. 1. 1901. Forældre: Carl Frandsen og Hustru Katrine, f. Frandsen. I Ægteskabet er 2 Børn: Elisabeth 5. 7. 1928 og Ejvind 3. 2. 1935. Charles Nielsen købte i 1924 Gaarden Matr. Nr. 5a af Laurits Pedersen, der havde ejet den nogle Aar og var født her. Arealet er 25 ha og normal Besætning 16 Køer plus Opdræt, ca. 40 Svin, 3 Søer og Traktor. Kostalden er opført 1942, mens de øvrige Bygninger er ca. 100 Aar gamle. Ejds. 77.000 Kr. Datteren Elisabeth er gift med Murer Lars Larsen, Hoven, Tarm. I dette ægteskab er 2 Børn: Karen Margrete 28. 10. 1951 og Marianne 3. 5. 1955.

NIELSEN, CHR., Gaardejer,

»Lyngbybækgaard«, Lyngby, Sporup, er født i Sognet 20. 9. 1884. Forældre: Niels P. Nielsen og Hustru Johanne, f. Pedersen. Chr. Nielsen er gift med Marie, f. Nielsen i Skørring 2. 2. 1888. Forældre: Jens P. Nielsen og Hustru Stine, f. Pedersen. I Ægteskabet er 2 Børn: Gerda 9. 8. 1914 og Jens Peter 30. 6. 1919. Chr. Nielsen købte i 1949 Gaarden af sin Sø, der havde ejet den 2 Aar og overtaget den efter P. Spanners Enke, som havde drevet den nogle Aar. Arealet er 32 Tdr. Ld. og normal Besætning 28 Kreaturer. Stuehuset er opført 1948 og Udbygningerne 1950. Ejds. 65.000 Kr. Fra 1944—49 ejede Chr. Nielsen »Lyngbygaard« med 160 Tdr. Ld., som Sønnen overtog. Fra 1916—44 ejede Nielsen »Smødsiggaard« i Farre med 108 Tdr. Ld., men denne ejes nu af Møller Christiansen.

NIELSEN, CHR., Gaardejer,

»Lyngby Vestergaard«, Lyngby, Sporup, er født i Lading 9. 3. 1908. Forældre: Niels Nielsen og Hustru Kristine, f. Jakobsen. Chr. Nielsen er gift med Karen Margrethe, f. Spanner i Seest 12. 4. 1917. Forældre: Søren Spanner og Hustru Marie, f. Christiansen. I Ægteskabet er 3 Børn: Birthe Marie 27. 11. 1940, Vibeke 25. 7. 1943 og Ellen 14. 3. 1948. Chr. Nielsen købte i 1946 Gaarden Matr. Nr. 1a af Karen Sehested, der havde ejet den 3 Aar. Tidligere har Mikkelt Aagaard ejet den mange Aar. Arealet er 65 Tdr. Ld. og normal Besætning 28 Køer plus Opdræt, 10 Søer, 100 Svin og Traktor. Udbygningerne er opført for ca. 50 Aar siden, mens Stuehuset er ældre. Ejds. 147.000 Kr.

NIELSEN, CHR., Gaardejer,

»Sølvstenggaard«, Farre, Sporup, er født samme Sted 12. 8. 1904. Forældre: Niels P. Nielsen og Hustru Anna. Chr. Nielsen er gift med Ida, f. Sørensen i Toustrup 23. 7. 1912. I Ægteskabet er 4 Børn: Hanne, Grethe, Frits og Niels Peter. Chr. Nielsen overtog i 1933 Gaarden efter sin Far, der havde ejet den siden 1880. Arealet er 85 Tdr. Ld. og normal Besætning ca. 32 Køer plus Opdræt, 15 Søer, 100 Svin, 2 Heste og Traktor. Stuehuset er ca. 100 Aar gammelt, men siden moderniseret, Kostalden opført 1886, Laden 1919, Svinestalden 1913, men siden ombygget. Ejds. 172.000 Kr. Dengang Nielsens Far overtog den, var der kun et Areal paa 49 Tdr. Ld., men han tilkøbte Jord flere Gange, saa der i 1933 var 78 Tdr. Ld., mens det øvrige er tilkøbt i 1950.

NIELSEN, JENS GAMMELGAARD, Gaardejer,

»Nygaard«, Farre, Sporup, er født i Røgen-Sporup 27. 7. 1925. Forældre: Magnus Nielsen og Hustru Ane Marie, f. Pedersen. Jens G. Nielsen er gift med Erna, f. Jensen i Skannerup 9. 8.

1929. Forældre: Gerlev Jensen og Hustru Maren, f. Thøgersen. I Ægteskabet er 1 Barn: Magnus 13. 3. 1956. Jens G. Nielsen købte i 1955 Gaarden af sin Far, der havde ejet den siden 1914. Arealet er 16,5 ha og normal Besætning 12 Køer plus Opdræt, 4 Søer, ca. 20 Svin og Traktor. Stuehuset er opført ca. 1909 og Kostalden samtidig, Laden 1935. Ejdsks. 62.000 Kr.

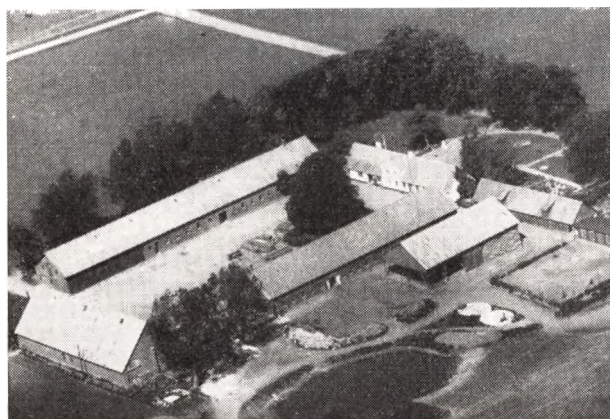

NIELSEN, JENS P., Proprietær,
»Lynngbygaard«, Sporup,

er født i Sognet 30. 6. 1919. Forældre: P. Chr. Nielsen og Hustru Marie, f. Nielsen. Jens P. Nielsen er gift med Karen Margrethe, f. Pedersen i Sporup 1. 11. 1922. Forældre: Hans Peter Pedersen og Hustru Kirstine Marie, f. Christensen. I Ægteskabet er 3 Børn: Birthe 25. 4. 1951, Kirsten Marie 16. 5. 1954 og Peter Kristian 6. 6. 1957. Jens P. Nielsen overtog i 1949 Gaarden efter sin Far, der havde ejet den siden 1944 og da købt den af P. Nielsen, som havde ejet den i 19 Aar. Arealet er 160 Tdr. Ld. og normal Besætning 60 Køer plus Opdræt, ca. 140 Kreaturer, 7 Søer, Smaagrise, 4 Heste, 2 Traktorer og der fedes ca. 90 Svin aarlig. Stuehuset er opført 1953, vestre Længe 1914 og Kostalden ca. 1918. Ejdsks. 325.000 Kr. Jens P. Nielsen har før i ca. 2 Aar ejet Lynngbybækgaard, som hans Far nu ejer.

NIELSEN, LAUGE, Gaardejer,
»Lyngholmgaard«, Farre, Sporup,

er født samme Sted 15. 7. 1909. Forældre: Carl Nielsen f. i Skørring 26. 9. 1877 og død 9. 5. 1956 og Hustru Karen, f. Andersen i Røgen 22. 10. 1877. Lauge Nielsen er gift med Ingrid, f. Christensen i Skannerup 23. 9. 1926. Forældre: Chr. Christensen og Hustru Marie, f. Jensen. I Ægteskabet er 5 Børn: Carl Erik 2. 7. 1947, Iver 24. 12. 1948, Tove 25. 3. 1950, Keld 6. 1. 1953 og Inga Marie 28. 7. 1957. Lauge Nielsen overtog i Maj 1945 Gaarden Matr. Nr. 13a m. fl. efter sin Far, der havde ejet den siden 1912. Arealet er 29 Tdr. Ld. og normal Besætning 16 Køer plus Opdræt, 4 Søer, ca. 30 Svin og 2 Heste. Bygningerne er opført 1911 efter Brand paa nær Laden, som blev bygget 1951, Maskinhuset og Høsehøuset 1954. Der er blevet lagt nyt Tag paa Stuehuset. Ejdsks. 58.000 Kr. Gaarden blev oprettet 1850 paa en Udstyknings og hed da »Nørager«, men da var Jorden meget fugtig, men baade Nielsen og hans Far har drænet den.

NIELSEN, LAURITS BRANDT, Gaardejer,
Farre, Sporup,

er født samme Sted 19. 8. 1905. Forældre: Thomas P. Nielsen og Hustru Trine, f. Laursen Brandt. Laurits



B. Nielsen er gift med Estrid, f. Hansen i Tulstrup 12. 8. 1920 og død 1953. Forældre: Poul Hansen og Hustru Agnes, f. Swith. I Ægteskabet var 2 Børn: Thomas Peter 13. 10. 1945 og Tinne Brandt 18. 3. 1949. Laurits B. Nielsen overtog i 1943 Ejendommen Matr. Nr. 3b efter sin Mor, der havde drevet den siden sin Mands Død 1917, og han havde da haft den nogle Aar og overtaget den efter sin Far. Siden 1852 har Gaarden været i Slægtens Eje. Arealet er 30 Tdr. Ld. og normal Besætning 14 Køer plus Opdræt, 4 Søer, 36 Svin og 2 Heste. Stuehuset er opført 1892, Udbygningerne 1900 og Stakladen 1928. Ejdsks. 46.000 Kr.

NIELSEN, MARGRETHE, Gaardejerske,
»Bejtruplund«, Farre, Sporup,

er født samme Sted 4. 10. 1910. Forældre: Jens Nielsen og Hustru Kirstine, f. Jensen. Margrethe Nielsen overtog 2. 5. 1942 Gaarden Matr. Nr. 23 f efter sin Far, der havde ejet den siden 1906 og da købt den af Poul Gam, som ejede den i nogle Aar. Arealet er 32 Tdr. Ld. og normal Besætning 10 Køer plus Opdræt, 5 Søer, 10 Svin, Smaagrise, 1 Hest og Traktor. Bygningerne er opført ca. 1855, men siden moderniserede og paalagt fast Tag. Ejdsks. 56.000 Kr.

PEDERSEN, AAGE, Gaardejer,
»Lyngholmgaard«, Farre, Sporup,

er født samme Sted 24. 5. 1896. Forældre: Anders Pedersen og Hustru Bine, f. Jacobsen. Aage Pedersen overtog i 1943 Gaarden Matr. Nr. 12a efter sin Mor, de havde drevet den siden sin Mands Død 1932, og han havde købt den 1887. Arealet er 32 ha og normal Besætning 16 Køer plus Opdræt, 60 Svin og 2 Heste. Bygningerne er opført ca. 1850, men siden moderniserede. Ejdsks. 110.000 Kr.

BRDR. PEDERSEN, Gaardejere,
Anker og Rasmus Chr. Pedersen,
»Sporupgaard«, Sporup,

er født samme Sted 13. 3. 1903 og 19. 5. 1905. Forældre: P. R. Pedersen og Hustru Kirstine, f. Jensen i Vædsted. Anker Pedersen er gift med Anna, f. Rasmussen i Løager Skov, Them, 21. 2. 1915. Forældre: Zakarias Rasmussen og Hustru Karen Marie, f. Hansen. I Ægteskabet er 1 Barn: Per, f. i Thorup 11. 5. 1940. Brdr. Pedersen overtog Gaarden Matr. Nr. 17a efter deres Mor i 1957, og hun havde drevet den siden sin Mands Død 1948, og han havde ejet den siden 1898. Tidligere har Søren Poulsen ejet Gaarden i ca. 30 Aar. Arealet er 64 Tdr. Ld. og normal Besætning 25 Køer plus Opdræt, 3 Heste, 4 Faar, Traktor og der fedes ca. 100 Svin aarlig. Stuehuset er opført 1876, Udbygningerne ca. 1868

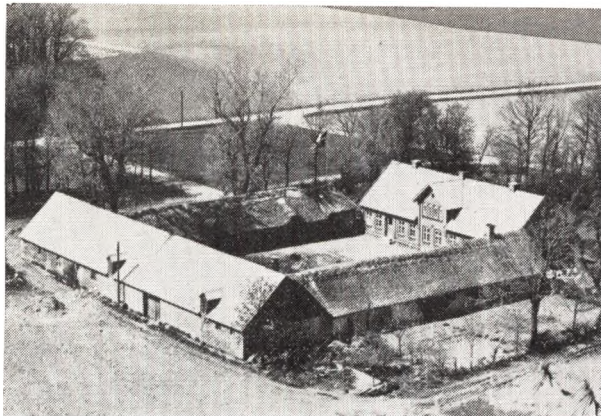

og delvis med fast Tag. Ejds. 95.000 Kr. I ældre Tid — fortælles der — stod der her paa Gaarden en stue til Raadighed for Præsten til at skifte Tøj i og ligeledes en Hestestald til Kirkegængernes Heste. Gaarden er 1. 5. 1852 frikøbt som Fæstegaard under Frisenborg.

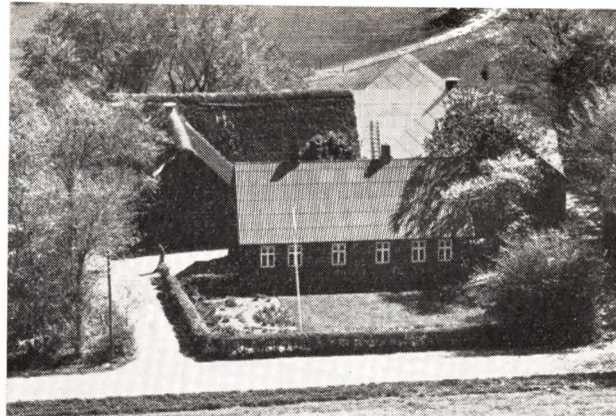

og normal Besætning 12 Køer plus Opdræt, 25 Svin, 5 Søer og 2 Heste. Stuehuset er opført ca. 1890. Lade og Hestestald 1890, Kostalden 1956 og Garagen 1956. Ejds. 60.000 Kr. Tidligere har Pedersen i 9 Aar ejet en Ejendom med 12 Tdr. Ld. paa Fyn.



PEDERSEN, CHR., Gaardejer,
Farre, Sporup,

er født i Dallerup 11. 2. 1911. Forældre: Søren P. Pedersen og Hustru Anette, f. Andersen. Chr. Pedersen er gift med Mine, f. Madsen i Skørring 25. 2. 1914. Forældre: Frederik Wilhelm Madsen og Hustru Anna Mette, f. Nielsen. Chr. Pedersen købte 1. 5. 1938 Ejendommen Matr. Nr. 8e af Søren Sørensen, der havde ejet den ca. 30 Aar. Arealet er 8 Tdr. Ld. og normal Besætning 7 Køer plus Opdræt, 3 Søer, Smaagrise og 2 Heste. Bygningerne er opført for ca. 100 Aar siden, men siden moderniserede, idet Kostalden er ombygget 1953—54, Laden 1955 og Høsehuse 1948. Ejds. 21.000 Kroner.

PEDERSEN, EJNAR, Gaardejer,
Farre, Sporup,

er født samme Sted 7. 4. 1919. Forældre: H. P. Pedersen og Hustru Marie Kirstine, f. Christensen. Ejnar Pedersen er gift med Inge, f. Pedersen i Fraugde pr. Marslev 23. 7. 1922. Forældre: Laurits Pedersen og Hustru Agnes, f. Knudsen. I Ægteskabet er 3 Børn: Ulla 21. 1. 1949, Eva 8. 4. 1952 og Kurt 26. 4. 1958. Ejnar Pedersen overtog 1 11. 1956 Ejendommen efter sin Far, der havde ejet den ca. 40 Aar. Arealet er 25 Tdr. Ld.



PEDERSEN, JENS BAKBO, Gaardejer,
»Hellighøjhus«, Lyngby, Sporup,

er født samme Sted 2. 1. 1930. Forældre: Mikkel Pedersen, f. i Linaa 27. 11. 1876, og Hustru Lene Marie, f. Christensen i Lild 21. 11. 1887. Jens Bakbo Pedersen overtog i November 1957 Gaarden Matr. Nr. 4b efter sin Far, der havde ejet den siden 1913 og da købt den af Theodor Jensen, som ejede den i ca. 7 Aar. Arealet er 10½ Td. Ld. og normal Besætning 5 Køer plus Opdræt, 3 Søer, Svin og 1 Hest. Stuehuset er opført 1930, Laden 1925, mens de øvrige Bygninger er ældre. Ejds. 26.000 Kr. Mikkel Pedersen har 1. 5. 1958 købt et Hus i Farre af Enkefru Marie Pedersen.

PEDERSEN, JENS P., Landmand,
Farre, Sporup,

er født i Gjern 15. 3. 1910. Forældre: Anders Pedersen og Hustru Agnes, f. Jensen. Jens P. Pedersen er gift med Edith Marie, f. Holmskov i Venge 13. 6. 1913. Forældre: Ole Holmskov og Hustru Margrethe, f. Jensen. I Ægteskabet er 1 Barn: Ole Holmskov 30. 11. 1943. Jens P. Pedersen købte i 1951 Ejendommen. Ejendommen er opført af Niels Rasmussen, som ejede den i mange Aar. Arealet er 9 Tdr. Ld. og normal Besætning 5 Køer plus Opdræt, 10 Svin, 1 So og 1 Hest. Bygningerne er opført ca. 1905 paa nær Hestestald, Vaske-

hus og Brændselsrum, som er bygget ca. 1955. Tidligere har Pedersen i 8 Aar ejet en Ejendom i Gjern med 4 Tdr. Ld.



PEDERSEN, JENS VITTEN, Gaardejer,
Farre, Sporup,

er født i Haurum 12. 5. 1904. Forældre: Chr. Vitten og Hustru Petrea, f. Staal. Jens Vitten er gift med Signe, f. Pedersen i Tvillum 25. 2. 1907. Forældre: Niels Pedersen, f. i Tvillum 12. 4. 1887, og Hustru Mette Hansine, f. Christensen. I Ægteskabet er 3 Børn: Inger Mette 1. 10. 1940, Kirsten 21. 6. 1945 og Bodil 25. 9. 1946. Jens Vitten købte i 1935 Gaarden af Holger Sørensen, der havde ejet den nogle Aar og overtaget den efter sin Svigerfar. Arealet er 10 Tdr. Ld. og normal Besætning 7 Køer plus Opdræt, 14 Svin og 2 Heste. Bygningerne er opført for ca. 65 Aar siden efter Brand. Ejdsksk. ca. 21.000 Kr.

PEDERSEN, PETER GAMMELGAARD, Gaardejer,
»Sporuplund«, Sporup,

er født i Sognet 17. 7. 1920. Forældre: Jens Jakob Pedersen og Hustru Petrea, f. Jessen. Peter Gammelgaard Pedersen er gift med Hanne, f. Nicolaisen i Sønderho 14. 2. 1922. Forældre: Nicolai Nicolaisen og Hustru Dagmar, f. Hansen. I Ægteskabet er 2 Børn: Margit 10. 9. 1950 og Ulla 23. 10. 1954. Peder G. Pedersen købte i 1947 Gaarden af Nicolai Poulsen, der ejede den i 2 Aar og købte den af Nedergaard, som havde den i 10 Aar. Tidligere ejede Sørensen den i 25 Aar. Arealet er 55 ha og normal Besætning 35 Køer plus Opdræt, 15 Søer, 60 Svin, 4 Heste og Traktor. Hovedbygningen er opført 1863, Kostalden for ca. 50 Aar siden, mens Avlsbygningerne er ældre. I 1931 blev der udstykket 3 Statsjendomme herfra.

PEDERSEN, PETER WAGNER, Gaardejer,
»Højvang«, Farre, Hammel,

er født i Foldby 3. 12. 1902. Forældre: Chr. Pedersen og Hustru Ane Jensine, f. Pedersen Peter W. Pedersen er gift med Elva, f. Hasager i Sjelde 30. 6. 1918. Forældre: Marius Hasager og Hustru Anna Dorthea, f. Pedersen. I Ægteskabet er 1 Barn: Annie Marie 12. 12. 1939. Peter W. Pedersen overtog i 1948 Gaarden Matr. Nr. 2g m. fl. efter sin Far, der havde ejet den siden 1912. Pedersen havde fra 1942—48 Gaarden i Forpagtning Arealet er 40 Tdr. Ld. og normal Besætning 16 Køer plus Opdræt, 8 Søer, ca. 25 Svin og 2 Heste. Bygningerne er opført 1904, dog er der i 1950 bygget ny Kostald, Lade i 1953, Svinehuset ombygget 1953 og Stuehuset moderniseret og paalagt fast Tag i 1953. Ejdsksk. 80.000 Kr. Dengang Pedersens Far købte Gaar-

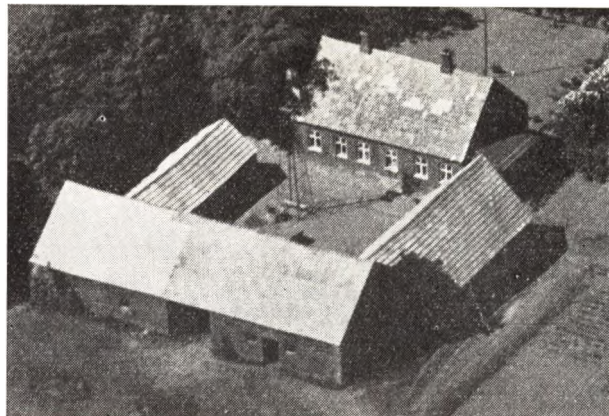

den, var der kun et Areal paa 20 Tdr. Ld., men han tilkøbte 10 Tdr. Ld. i 1914 og yderligere 10 Tdr. Ld. i 1917.

PEDERSEN, SØREN, Gaardejer,

»Lyngholmgaarden«, Farre, Sporup,
er født samme Sted 27. 4. 1891. Forældre: Anders Pedersen og Hustru Bine, f. Jacobsen.
PEDERSEN, AAGE, født 24. 5. 1896.
PEDERSEN, THORVALD, født 26. 1. 1900.

Brdr. Pedersen overtog i 1943 Gaarden Matr. Nr. 12a efter deres Mor, der havde drevet den siden sin Mands Død 1932, og han havde da ejet den siden 1887. Arealet er 57 Tdr. Ld. og normal Besætning 20 Køer plus Opdræt, ca. 55 Svin og 2 Heste. Bygningerne er opført for ca. 100 Aar siden. Ejdsksk. 110.000 Kr.

POULSEN, JOHS. JENSEN, Gaardejer,
»Naarupnygaard«, Gjern,

er født samme Sted 4. 12. 1910. Forældre: Poul Chr. Poulsen og Hustru Anna, f. Jensen. Johs. Jensen Poulsen er gift med Anna, f. Jensen i Beder-Maarslet 17. 11. 1917. Forældre: Niels Jensen og Hustru Kristiane. I Ægteskabet er 2 Børn: Helga 6. 3. 1937 og Knud Arne 15. 2. 1944. Johs. Poulsen overtog i 1949 Gaarden Matr. Nr. 2a m. fl. efter sin Far, der havde ejet den siden 1911 og da overtaget den efter sin Far. Arealet er 50 Tdr. Ld. og normal Besætning 20 Køer plus Opdræt, 4 Søer, ca. 40 Svin og Traktor. Bygningerne er opført 1911. Ejdsksk. 120.000 Kr. Tidligere har Poulsen i 13 Aar ejet en Ejendom i Sahl med 23 Tdr. Ld.

RASMUSSEN, JOHS., Gaardejer,
Farre, Sporup,

er født samme Sted 4. 6. 1915. Forældre: Rasmus J. Rasmussen, f. samme Sted 19. 2. 1885, og Hustru Elfrida, f. Rasmussen i Engsvang 26. 11. 1890 og død 13. 6. 1958. Johs. Rasmussen er gift med Elisabeth, f. Jensen i Møborg 20. 9. 1919. Forældre: Mads Hyldahl Jensen, f. 27. 6. 1885, og Hustru Jensine, f. Henriksen 9. 8. 1888. I Ægteskabet er 1 Barn: Poul Erik Hyldahl 11. 5. 1952. Johs. Rasmussen overtog 1. 10. 1950 Gaarden Matr. Nr. 23a m. fl. efter sin Far, der havde ejet den mange Aar og overtaget den efter sine Forældre 1914, og de købte den i 1879, da de begyndte med 4 Td Ld., hvortil de købte 8 Tdr. Ld., og Rasmussens Far

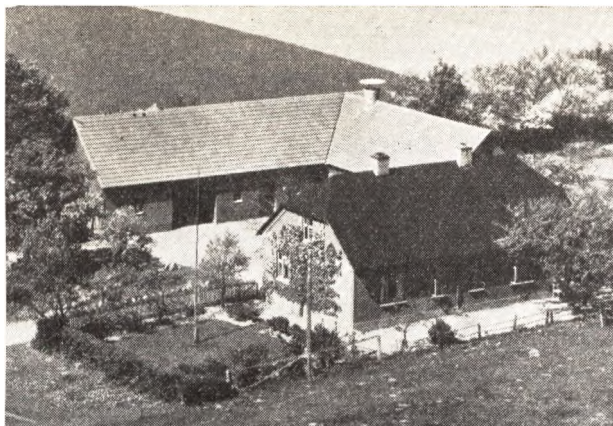

har senere tilkøbt 6 Tdr. Ld., saa der i Dag er 19 Tdr. Ld. Normal Besætning er 10 Køer plus Opdræt, 1 So, 10 Svin og 2 Heste. Stuehuset er opført 1913 og Udbygningerne 1939 efter Lynbrand. Ejdsks. 41.000 Kr.

RASMUSSEN, SØREN PETER, Gaardejer,
»Svingelgaard«, Farre, Sporup,

er født i Astrup 4. 4. 1889. Forældre: Chr. Rasmussen, f. i Gylling, og Hustru Margrethe, f. Christensen i Gylling. Søren Rasmussen er gift med Mette Marie, f. Møller i Sporup 25. 1. 1900. Forældre: Johan Møller, Farre, og Hustru Ane Marie. Der er 2 Børn i Rasmussens første Kones første Ægteskab: Gdr. Chr. Gammelgaard Nielsen, Foldby, og Købmand Søren Gammelgaard Nielsen, Esbjerg. Søren Rasmussen overtog i 1929 Gaarden Matr. Nr. 6a m. fl., da han giftede sig med Enken efter Jens Gammelgaard Nielsen, der havde ejet den siden 1912 og var født her. Tidligere har Gaarden hørt under Frisenborg. Arealet er 85 Td. Ld. og normal Besætning 30 Køer plus Opdræt, 60 Svin, 6 Søer, 2 Heste plus Føl og Traktor. Stuehuset er opført 1903, Heste- og Svinestald 1941, Laden 1930, mens de øvrige Bygninger er over 100 Aar. Ejdsks. 160.000 Kr.

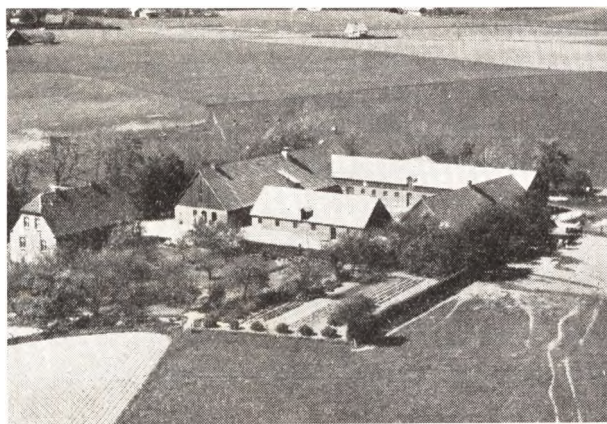

RØDDIK, HANS, Gaardejer,
»Sortmosegaard«, Farre, Sporup,
er født samme Sted 1. 7. 1901. Forældre: Chr. Røddik og Hustru Dorthea, f. Nielsen. Hans Røddik er gift med Magda, f. Hansen i Skelum-Visborg 3. 5. 1905. Forældre: Marinus Hansen og Hustru Dorthea. I Ægteskabet er 4 Børn: Doris 20. 10. 1929, Julia 11. 1. 1932

og Tvillingerne Hans Chr. og Karen 4. 4. 1940. Hans Røddik overtog i 1941 Gaarden Matr. Nr. 7a m. fl. efter sin Far, der havde ejet den mange Aar og var født her, men Gaarden har gennem flere Generationer været i Slægtens Eje. Arealet er 69 Tdr. Ld. og normal Besætning 25 Køer plus Opdræt, 15 Søer, Smaagrise, 2 Heste og Traktor. Stuehuset er opført 1914 og de øvrige Bygninger senere. Ejdsks. 155.000 Kr.

SMITH, TAGE, Gaardejer,

»Lille Kulbjerg«, Farre, Sporup,
er født i Sognet 21. 11. 1926. Forældre: Ludvig Smith og Hustru Agnes, f. Mikkelsen. Tage Smith er gift med Thyra, f. Andersen i Sporup 14. 3. 1929. Forældre: Rasmus Andersen og Hustru Karen, f. Rasmussen. I Ægteskabet er 2 Børn: Arvid 25. 9. 1954 og Anna Marie 20. 12. 1957. Tage Smith købte i 1952 Jorden Matr. Nr. 3m, som blev udstykket fra Svigerfaderens Gaard, og opførte Bygningerne samme Aar. Arealet er 21 Td. Ld. og normal Besætning er 11 Køer plus Opdræt, 7 Søer, Smaagrise og Traktor. Ejdsks. 56.000 Kr.

SØRENSEN, INGEMANN, Gaardejer,
Farre, Sporup,

er født i Sall 11. 6. 1908. Forældre: Søren Andersen Sørensen og Hustru Maren, f. Thomsen. Ingemann Sørensen er gift med Oline, f. Nielsen samme Sted 13. 7. 1915. Forældre: Marius Nielsen og Hustru Petra. I Ægteskabet er 3 Børn: Inga 21. 6. 1940, Gerda 11. 5. 1944 og Birgit 26. 2. 1949. Ingemann Sørensen overtog i 1939 Gaarden Matr. Nr. 21c efter sin Svigerfar, der havde ejet den siden ca. 1903. Arealet er 20 Tdr. Ld., men før Sørensen overtog den, blev der frasolgt ca. 3 Tdr. Ld. Normal Besætning er 9 Køer plus Opdræt, 2 Søer, ca. 20 Svin og 2 Heste. Stuehuset er opført 1953, Laden 1942, Stalden for ca. 60 Aar siden, mens de øvrige Bygninger er ældre. Ejdsks. 52.000 Kr.

SØRENSEN, NIELS, Gaardejer,
»Søgaard«, Farre, Sporup,

er født i Malling 10. 2. 1900. Forældre: S. J. Sørensen og Hustru Marie, f. Therkildsen. Niels Sørensen er gift med Anna, f. Nielsen i Thorsager 2. 11. 1904. Forældre: Anthon Nielsen og Hustru Hansine Kirstine, f. Madsen. I Ægteskabet er 4 Børn: Rita 26. 1. 1930, Marie 7. 10. 1933, Karen 25. 5. 1937 og Vagn 1. 10. 1939. Niels Sørensen købte i 1927 Gaarden Matr. Nr. 22a m. fl. af Ole Winther Olsen, der havde ejet den i 4 Aar. Tidligere har Søren Sørensen ejet den i mange Aar, men solgte den ca. 1910, og da var der et Areal paa 73 Tdr. Ld., men der siden udstykket en Ejendom herfra, saa der i Dag er ca. 40 Tdr. Ld. Normal Besætning er 18 Køer plus Opdræt, 6 Søer, Traktor og der fedes ca. 100 Svin aarlig. Stuehuset er opført ca. 1897 af Søren Sørensens Svigermor, Kostalden 1956, mens de øvrige Bygninger er ældre, men paalagt fast Tag. Hønsehuset er dog bygget senere. Ejdsks. 92.000 Kr.

THOMSEN, THOMAS, Gaardejer,
»Røddikgaard«, Sporup,

er født samme Sted 30. 5. 1908. Forældre: Søren Skydt Thomsen og Hustru Kristine, f. Christensen. Thomas Thomsen er gift med Gerda, f. Nielsen i Hammel 9. 8. 1914. Forældre: P. Chr. Nielsen og Hustru Marie. I Ægteskabet er 1 Barn: Ruth 7. 12. 1940. Thomas Thomsen overtog 20. 4. 1958 Gaarden Matr. Nr. 10a efter at have haft den i Forpagtning siden 1943. Thomsens Far har ejet Gaarden siden 1905 og da overtaget den efter sin Svigerfar, men den har gennem flere Generationer været i Slægtens Eje. Arealet er 112 Tdr. Ld. og normal Besætning 25 Køer plus Opdræt, 2 Heste, Traktor

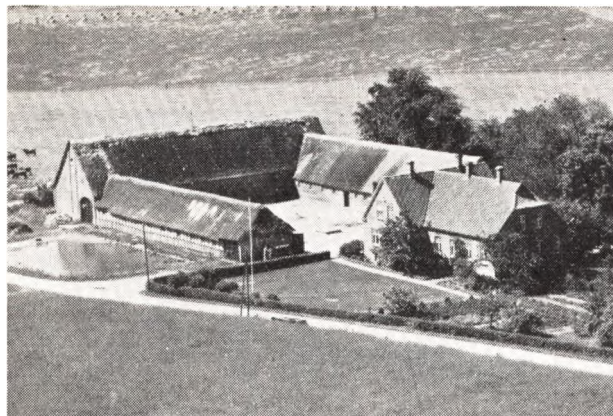

og der fedes ca. 50 Svin aarlig. Stuehuset er opført 1914, Laden 1873, østre Længe er ældre og den vestre Længe ca. 80 Aar gammel. Ejds. 182.000 Kr. Gaarden ligger i den sydlige Del af Sporup Sogn ca. 6 km syd for Hammel og 20 km fra Silkeborg.

WILLUMSEN, NIELS N., Gaardejer,
 »Marielyst«, Lyngby, Sporup,
 er født samme Sted 28. 2. 1899. Forældre: Søren Nielsen og Hustru Dorteia, f. Jensen. Niels N. Willumsen er gift med Edith Olivia, f. Thomsen i Harlev 25. 4. 1907 og død 7. 11. 1956. Forældre: Otto Thomsen. I Ægteskabet var 6 Børn: Arne 5. 11. 1938, Henning 31. 5. 1940, Søren 17. 3. 1942, Børge 9. 7. 1944 og Tvillingerne Knud og Dorte 12. 6. 1947. Niels Willumsen overtog ca. 1931 Gaarden Matr. Nr. 3c m. fl. efter sin Far, der

havde ejet den siden 1884. Arealet er ca. 35 Tdr. Ld. og normal Besætning 11 Køer plus Opdræt, 25 Svin og Traktor Stuehuset er opført 1916, Kostalden 1925 og Laden 1956. Ejds. 68.000 Kr.

ZACHO, CHR., Gaardejer,
 »Rødkjærsgaard«, Farre, Sporup,
 er født samme Sted 31. 5. 1884. Forældre: Peder Zacho og Hustru Ane, f. Jensen. Chr. Zacho er gift med Martha, f. Nielsen i Thermostrup Skole ved Mørke 29. 12. 1890. Forældre: Lærer Niels Chr. P. Nielsen og Hustru Anna, f. Jensen. I Ægteskabet er 1 Barn: Anna Johanne 6. 9. 1925. Chr. Zacho købte i 1915 Gaarden Matr. Nr. 11a af sin Far, der havde ejet den siden ca. 1882 og da overtaget den efter sin Far. Arealet er 45 Tdr. Ld. og normal Besætning 30 Kreaturer, ca. 30 Svin og 3 Heste. Bygningerne er opført efter Brand 1923 paa nær Stuehuset, som er bygget 1930. Ejds. 108.000 Kr.

ZACHO, GEORG, Gaardejer,
 Farre, Sporup,
 er født i Sognet 1. 9. 1891. Forældre: Peder Chr. Zacho og Hustru Ane, f. Jensen. Georg Zacho er gift med Ane, f. Rasmussen i Sporup 7. 2. 1895. Forældre: Enevold Rasmussen og Hustru Ane Margrethe, f. Jakobsen. I Ægteskabet er 6 Børn: Reinard 3. 11. 1914, Johanne 3. 9. 1918, Helga 7. 7. 1921, Asta 20. 5. 1924, Inga 8. 4. 1927 og Frede 16. 5. 1930. Georg Zacho købte i 1918 Gaarden af Rasmus Sørensen, der havde ejet den ca. 4 Aar. Tidligere har Søren Hansen ejet den mange Aar. Arealet er 18 Tdr. Ld. og normal Besætning 10 Køer plus Opdræt, 5 Søer, ca. 15 Svin og 2 Heste. Bygningerne er opført for ca. 100 Aar siden, men siden moderniserede og paalagt fast Tag paa en del af Bygningerne.

SØNDER-VISSING SOGN

(Sønder-Vissing-Vorladegaard Kommune)

omgives af Annekset Vorladegaard og Vore Hrd. (Østbirk S.), fra hvilket det skilles ved Gudena, Tønning S., fra hvilket det delvis skilles ved Havbæk, Græstrup og Vinding Sogne, Vrads Hrd. (Tem S.), fra hvilket det skilles ved Salten Aa og Salten Langsø samt Rye Sogn, fra hvilket det ligeledes skilles ved Salten Langsø og Saten Aa samt Gudenaen. Kirken ligger c. 18 km V. for Skanderborg og c. 17 km SSØ. for Silkeborg. De højtliggende Jorder (Møgelbjærg i Addit Skov, 137 m, fra hvilket der mod V. strækker sig et paa Afveksling rigt Bakkeparti, der gennemskæres af den maleriske Dalsænkning Løndal) er mod N. og ved Gudena sandede, mod S. muldblandede. En Del Skov (Addit Sk., en Del af Løndal Sk., Nedensk., Sønder- og Nørresk.). Mod N. og Ø. ligger nogle smaa Søer: Geddesø, Lille-Langsø, Svinesø, Støjholt Sø, Kragssø, Blidsø, Oversø, Rødesø, Vængsø, Store- og Lille-Fuglsø, Nedenskov Sø (Lægensø), m. fl. Mod N. og Ø. en Del Eng- og Mosestrækninger; ligeledes ved Gudenaen (Langmose, Ellskifte, Revelmose, Bredkær, Overkær). Ved Vestgrænsen gaar Landevejen fra Silkeborg til Horsens.

Befolkning i 1921: 989 (1801: 344, 1850: 651, 1901: 923), boende i 221 Gaarde og Huse. Det saml. Hartk. (1905): 176 Td.; 50 Gaarde med 147 og 192 Huse med 27, forsk. Lodder med 2 d. Hartk., samt 4 jordløse Huse. Ejds. (1924): 3516, deraf Jordv.: 1493. Areal: 4026 ha, hvoraf (1919) besaaet med Hvede 3 ha, Rug 311, Byg 78, Havre 469, Blands. til Modenhed 108, Kartofler 120, Foderroer 291; Brak udgjorde 59 ha, Grønfoder og Græsning 1190, Haver o. l. 32, Tørvemoser 74, Skov 773, Heder og Lyngbakker 162, Klitarealer og Stenmarker 2, Vandar. 237. Kreaturhold (1924): 282 Heste, 1491 Stk. Hornkv. (deraf 840 Køer), 26 Geder, 212 Faar, 1246 Svin.

I Sognet Byerne: Sønder-Vissing (c. 1300 Gamlæwisyngh) med Kirke, Præstegd., Skole, Forsamlingshus (opf. 1888), Vandværk, Spare- og Laanekassen i Sønder-Vissing S. (opr. 1872; 31. 3. 1924 var Indsk. 163,598, Reserver 19,578 Kr.), Ml., Brugsforen. og Køb-

mandshdl.; Addit (1465 Addit) med Skole, Ml., Brugsforen., Kbmndshdl. og Posteksp. Sivkær, Vissingkloster (Gl. og Ny-V.; 1268 Wising) Gde. Saml. af Gaarde og Huse; Vilholt (1524 Wilholtz marck) med Træsliberi, Nedenskov (1459 (Nedenschouff), Addit Hede, Sønder-Vissing Hede, Additnæs, Huse. Pindsmølle (1524 Pindz mølle), Vandml. Vorvadsbro, Andelsmejeri (opr. 1887), ved Broen af samme Navn over Gudena. Gaarde: Løndal: 8,0 Td. H., Ejds. 580, deraf Skoven 235, Jordv. 171, deraf Skoven 131; c. 834 ha, deraf Ager 99, Eng 5, Skov 496, Hede og Mose 165; Vissinggaard: 3,9 Td. H., Ejds. 160, Jordv. 18; c. 81 ha, deraf Ager 50, Eng 11, Hede 3, Mose 6; Additnæs: 5,5 Td. H., Ejds. 245, Jordv. 105; c. 636 ha, deraf Skov 432. Havbækgd.

Sønder-Vissing S., een Sognekommune med Annekset, har Tingsted i Bredstrup og hører under Retskr. Tyrsting Hrd. m. m. (Bredstrup), Politikr. Vore Hrd. m. m. (Horsens), Skanderborg Amtstuedistr., Tyrsting-Vrads Lægekr., Silkeborg Skattekr., Tyrsting Hrd.s Vurderingskr., Gl.-Skanderborg Amts 2. Folketingskr., 3. Forligskr. og 4. Udskrivningskr.' 179. Lægd. Kirken tilhører Sognebeboerne.

Kirken, indviet til Skt. Nikolaus, bestaar af Kor og Skib fra romansk Tid samt Taarn mod V. og Vaabehus mod S. De oprindl. Mure er af raa Granit, Fraadsten og Al; Syddøren er bevaret, et enkelt Vindue og Norddøren (med Halvsøjler) spores. Det lille Taarn, der nu har Pyramidetag, er en Tilbygning fra sentgotisk Tid; om en Hovedreparation 1795 vidner Murankerbogstaver: FIF—SCF. Vaabehuset skal være tilføjet paa Chr. IV's Tid. Kirkens Indre har sentgotiske Hvælvinger, paa hvilke der er fremdraget samtidige, kalkmalede Ornamentter, deribl. et enkelt Figurbillede, Skt. Jørgen med Dragen. I Koret er indsat et Glasmosaikvindue, udført 1910 ved Johs. Kragh og skænket af Konferensraadinde Anna Plenge Jørgensen; 1911 blev Alteret ombygget efter Tegn. af Johs. Kragh. Den gamle Altertavle fra Tiden c. 1600, med et Maleri fra 19. Aarh., er 1911 ophængt paa Korvæggen. Døbefont af Cement. Prædikestol fra 1585. To Lysekroner,

skænkede 1900 af Fabrikejer V. Jørgensen til Løndal. I Koret Grævsten over Jens Nielsen i Vissing Kloster, død 1591, og Hustru. I Vaabehuset Sten over Præsten Fog Jacobsen Ørsted, død 1721, med 2 Hustruer. En korsmærket, lodretstaaende Granitgravsten fra romansk Tid staar ved Kirkegaardsporten. Indvendig i Vestgavlen er indmuret en stor Runesten (funden i Kirkegaardsdiget 1836 og derefter opstillet i Vaabehuset, men for en Del Aar siden flyttet til den nuv. Plads), med Indskr.: »Tove Mistivis Datter, Harald Gormsens (Harald Blaataand) den godes Kone, lod gøre dette Mindesmærke efter sin Moder«. I Vaabehuset staar en mindre Runesten (fundet 1836 i Kirkegaardsporten) med Indskr.: »Toke gjorde dette Mindesmærke efter sin Fader Abe, en forstandig Mand«.

Mod N. i Sognet ved Gudenaen har ligget Vissing Kloster, et Nonnekloster formentlig af Benediktinerordenen, om hvilket der vides meget lidt. Det nævnes første Gang sidst i 1240'erne, da Abel paa sit Strejftog i Jylland afbrændte Nonnernes By Gammel-Vissing undtagen Sognekirken der; 1268 blev Klosteret, 1345 to Nonner betænkte i Testam.; 1411 var Hr. Jens Præst og Prior i Klosteret. Det besad Jordegods bl. a. i Nødlev (Hads Hrd.), Burgaarde (Græstrup Sogn) og Langballe (Vinding S.), endvidere Addit Skov og Fiskegaard i Vosgaard Aa. I 1. Halvdel af 15. Aarh. var Klosteret omtr. øde, hvorfor Aarhusbispens Ulrik (1424-49) ophævede det og henlagde dets Besiddelser (deribl. Gl.-Vissing Sognekirke) til det nærliggende Vore Kloster; 1486 stadfæstede Paven Overdragelsen. Kloster-tomten findes N. for Pindsmølle, paa en tidl. Halvø, i Ø. begrænset af Gudenaen. Ved en mindre, af Nationalmuseet 1915 foretagen Undersøgelse, fandtes stærkt ødelagte Rester af Munkestensmur paa Kampestensfundament, formentlig af Klosteranlæggets Sydøsthjørne, samt to murede Grave, en af Kamp og en af Munkesten. Den Gaard, hvortil Stedet hører, har tidligere ligget paa selve Tomten.

Ved det Skanderborgske Rytterdistrikts Ophævelse 1767 bestemtes det, at der af de 2 Bøndergaarde Nedenskov (10 Td. H.) og Vilholt (9) skulde oprettes en Hovedgaard, og 1768 skødede Kongen denne med 204 Td. H. Gods samt Vaabensholm (15, Gods 245 Td. H.) og Tiender til begge (89 Td. H.) for 48,940 Rd. til Justitsrd. T. J. Thygesen til Stamhuset Matrup, som 1798 fik kgl. Bevilling paa at lægge V. og N.-V. under Stamhuset. Ved dets Ophævelse købtes 1829 ved Tvangsaukt. N. V. (19, 20 og 204 Td. H.) for 27,350 Rbd.

r. S. af J. P. Chr. Holst (senere til Rodvigsballe), som udparcellerede N. og V., der stadig havde været fæstede til Bønder og aldrig udgjort en samlet Ejendom.

Løndal kaldtes i Beg. af 19. Aarh. Addit Teglværk og hørte under Bygholm (Teglovnen er nu omdannet til Billedhuggeratelier). C. 1840 kom Wohnsen dertil som Bestyrer, købte sen. Gaarden og solgte den 1887 til Skovrider Lorentzen, der 1898 solgte den til Konferensrd. Vilh. Jørgensen (død 1925) Ved Tilkøb af mange Ejendomme, bl. a. Vedelsbo og Fuglsang (1918), forøgedes Arealet betydeligt. — Den herskabelige tofløjede Hovedbygning i to Stokv. med et rundt Taarn til Gaardsiden opførtes 1911-14 (Arkt. G. Tvede). I Haven (anlagt af Erstad-Jørgensen) forskellige Billedhuggerarbejder, bl. a. Bundgaard: Heden. Alle Avlsbygningerne er opf. 1898-1920.

Vissinggaard i Nedenskov er 1915-20 samlet af Godsejer E. Schou, Palsgaard (død 1924) af to Bøndergaarde og nogle Skovparceller. — Den trefløjede Hovedbygning, i et Stokv. med fremspringende Frontespice paa Midtfløjen, er opf. 1920 (Arkt. Magdahl Nielsen). 1926 er der paa en Bakke rejst en Mindesten for E. Schou.

Addithus: 1870 købte Kmhr. N. F. B. Sehested til Broholm Addit Skov (330 ha), der i 18. Aarhundrede havde hørt under Matrup. 1883 blev den overtaget af hans søn, den senere Landbrugsminister, Kmhr. Knud S., der ved Køb af mange mindre Ejendomme samlede den nuvær. Besiddelse under Navnet Addithus. — Han byggede i Halvfemserne den toetages Hovedbygning, der ligger dybt inde i Skoven med Udsigt over Salten Langsø og Rye Søderskov. Foruden Avlsgaarden og Skovfogedgaarden hører 19 mindre Ejendomme under Addithus. Paa Møgelbjerg en Mindesten for Kmhr. Knud Sehested.

Ved S.-Vissing Præstegaard har der været et kgl. Jagthus, nævnt endnu i en Synsforretn. af 1604. I Sognet nævnes 1462 og senere en Gd. Hedegaard.

4 Helligkilder nævnes i Sognet en midt i S.-Vissing paa Gaden, en i Addit Skov ved Landevejen, Fredskilde ved Vejen til Rye og Frørskilde paa Skolelodden i S.-Vissing.

Udenfor S.-Vissing Kirke er 14. 7. 1913 afsløret en Mindesten (Granitstøtte med Portrætmedaillon i Bronze) for afd. Sognepræst N. Bak. — I Byen en Genforeningssten.

Den stærkt kuperede, skovrige Egn vidner om tidl. Tidens mere udstrakte Skove. I Løndal Skove findes nogle ejendommelige, flerehundredaarige Bøge med

St. Omf. paa over 5 m samt nogle mærkelige, krybende Bøge. Kristtorn og Enebærbuske opnaar betydelige Størrelser. Endv. findes ansl. Eksemplarer af Rødgran, Ædelgran, Skovfyr og Lærk fra c. 1850. Ogsaa i Addithus Skove findes bl. a. nogle anselige Bøge, nu i øvrigt mest Naaetræbevoksninger.

S.-Vissing Sogn har været meget rigt paa Oldtidsmindesmærker. Der kendes i alt c. 130 Høje, hvoraf de fleste dog nu er sløjfede eller mere eller mindre forstyrrede ved Gravninger. Kun 2 Mindesmærker, en Høj (Bredhøj) og et firsidet Dyssekammer med Dæksten, begge sydl. for S.-Vissing, er fredlyste. Nordøstligst i Sognet findes en lille Gruppe Høje, der saa vidt vides dækker Stenalderens Enkeltgrave. De øvrige Høje ligger i et bredt Parti i Retning N.-S. fra Addit til S.-Vissing. Navnlig omkr. Addit har de været samlet i en anselig Gruppe, der efter N. F. B. Sehesteds Undersøgelser hovedsagelig maa hidrøre fra Broncealderen. I flere af Højene ved S-Vissing er gjort Fund fra Stenalderen, hovedsagelig Enkeltgrave. Som Vidnesbyrd om Sognets ældste Bebyggelse, ved hvilken Gudenaen maa have spillet en stor Rolle, er der fundet flere smaa Affaldspletter med Flintaffald og enkelte Mikroither af Former, der minder om dem, der er optaget i Fund fra den ældste Stenalder. Af samme Art er en Økse dannet af Urokseben, fundet i en Mose i Sognet.

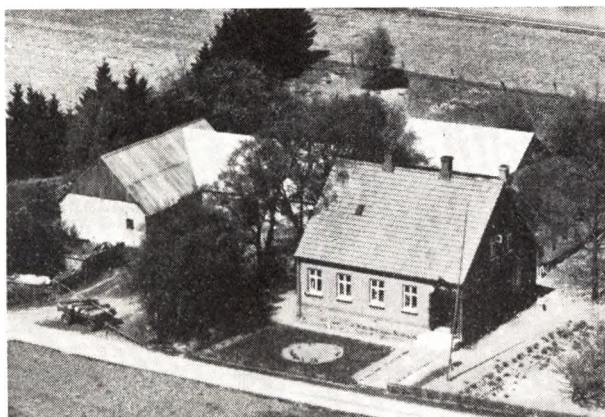

ANDERSEN, ALFRED, Gaardejer,
»Flidsprøve«, Sdr. Vissing,
er født samme Sted 27. 12. 1895. Forældre: Anders Andersen og Hustru Karen, f. Andersen. Alfred Andersen er gift med Margrethe, f. Christensen i Haderup 7. 10. 1897. Forældre: Peter Christensen og Hustru Mette Katrine, f. Pedersen. I Ægtesgabets er 2 Børn: Dagny 7. 5. 1921 og Anders Peter 17. 9. 1931. Alfred Andersen overtog i 1930 Ejendommen efter sin Far,

der havde ejet den siden 1889 og da overtaget den efter sin Far, som købte den i 1864. Arealet er 12½ ha, hvoraf ca. Halvdelen er tilkøbt 1921. Normal Besætning er 5 Køer plus Opdræt, 6 Svin, 1 So og 2 Heste. Stuehuset er opført 1928, Stalden ca. 1906 og Laden 1920. Tidligere har Andersen i 6—7 Aar haft en anden Ejendom med 9 ha i Forpagtning.



ANDERSEN, CHR. VESTERGAARD, Landmand,
»Kjærhus«, Sdr. Vissing,
er født samme Sted 12. 7. 1906. Forældre: Anders V. Andersen og Hustru Ellen Marie, f. Madsen. Chr. Vestergaard er gift med Hilda Kristine, f. Jensen i Taa-lund 27. 4. 1909. Forældre: Marinus Jensen og Hustru Johanne, f. Sørensen. I Ægteskabet er 3 Børn: Inga 30. 12. 1940, Gunnar 1. 5. 1942 og Grethe 18. 12. 1943. Chr. Vestergaard overtog i 1938 Ejendommen efter sin Far, der havde ejet den siden ca. 1902. Arealet er 15 Tdr. Ld. og normal Besætning 4 Køer plus Opdræt, 2 Søer, Svin og 2 Heste. Dengang Vestergaards Far købte Ejendommen, var der ingen Besætning og kun faa Bygninger, men han fik Jorden opdyrket fra Mose og Hede til god Agerjord. Laden er opført 1914, Kostalden 1945, mens Stuehuset er ældre, men blevet omforandret, Brændselsrummet 1945. For mange Aar siden brændte Ejendommen, og da laa den nordligere.



ANDERSEN, JOHS., Gaardejer,
Sdr. Vissing,
er født i Korning 4. 7. 1900. Forældre: Peter Andersen og Hustru Marie Sofhie, f. Nielsen. Bedsteforældre: FF Anders Petersen, FM Karen Marie, MF Peter

Brønd Nielsen, MM Johanne. Johs. Andersen er gift med Olga Kristine, f. Pedersen i Ø. Nykirke 9. 6. 1911. Forældre: Henning Pedersen og Hustru Kirstine, f. Pedersen. Bedsteforældre: FF Peter Mourits Pedersen, FM Else Katrine, MF Chr. Borup Pedersen, MM Kirsten. I Ægteskabet er 2 Børn: Anna Marie 26. 8. 1932 og Ellen Margrethe 28. 1. 1943. Johs. Andersen købte i 1943 Gaarden af Marie Madsen, der havde ejet den ca. 6 Aar. Tidligere har Rasmus Jensen ejet den mange Aar, og han købte Jorden sammen i 1912, da Ejendommen brændte. Arealet er 15 Tdr. Ld. og normal Besætning 4 Køer plus Opdræt, 3 Søer, Svin og Traktor. Stuehuset er opført 1925, Laden 1912, mens de øvrige Bygninger er ældre. Tidligere har Andersen i 12 Aar forpagtet »Addithus«.

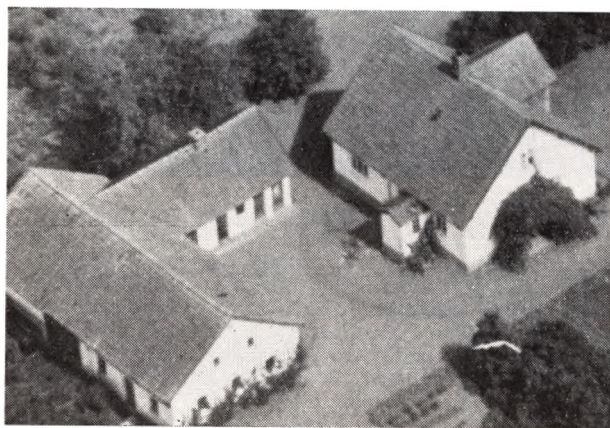

BECH, RASMUS, Gaardejer,
»Klosterhus«, Skanderborg,

er født i Gl. Rye 4. 1. 1902. Forældre: Carl Bech og Hustru Marie, f. Rasmussen. Rasmus Bech er gift med Anna Marie, f. Godrum i Sdr. Vissing 19. 8. 1915. Forældre: Niels Godrum og Hustru Emma, f. Jensen. I Ægteskabet er 3 Børn: Jørgen 16. 3. 1937, Per 2. 8. 1938 og Anna Marie 5. 12. 1940. Rasmus Bech købte i 1952 Ejendommen af Marie Christensen, der havde ejet den mange Aar, og det er hendes Far, som har opført den i 1910 paa Jord udstykket fra »Lysholt«, som han da ejede. Arealet er 15 Tdr. Ld. Normal Besætning er Kreaturer, Svin samt Fjerkræ. Bech har i 1957 aabnet Café og Kiosk.

BECH, SØREN NIELSEN, Gaardejer,
»Katrinelund«, Sdr. Vissing,

er født i Sognet 30. 3. 1875. Forældre: Niels Hansen Bech og Hustru Elisabeth, f. Sørensen. Søren N. Bech er gift med Katrine, f. Jensen i Skanderborg 24. 4. 1881 og død 1905. I Ægteskabet var 1 Barn: Rasmine 18. 6. 1905, som er gift med Villiam Pedersen, f. i Sdr. Vissing 31. 1. 1901, og i dette Ægteskab er 1 Barn: Anna Katrine 8. 11. 1948. Søren Bech købte i 1901 Gaarden af sin Farbror Rasmus Hansen Bech, der havde ejet den ca. 40 Aar. Arealet er 13 Tdr. Ld. og normal Besætning 4 Køer plus Opdræt, 5 Svin og 2 Heste. Stuehuset er opført ca. 1860, mens Udbygningerne er yng-



re. Siden 1929 har Svigersønnen hjulpet med Driften af Ejendommen.

BECH, TAGE, Forpagter,
Præstegaarden, Sdr. Vissing,
er født i Sognet 12. 9. 1918. Forældre: Henrik Bech og Hustru Eleonora, f. Laursen. Tage Bech er gift med Karen, f. Rasmussen i Nimsager 12. 6. 1916. Forældre: Ejnar Rasmussen og Hustru Katrine, f. Skovbjerg. I Ægteskabet er 4 Børn: Inger Lise 23. 12. 1946, Kirsten 30. 1. 1951, Carsten 17. 3. 1953 og Susanne 8. 10. 1956. Tage Bech overtog i 1946 Forpagtningen af Præstegaarden efter Jens Madsen, der havde haft den i ca. 16 Aar. Arealet er 9 Tdr. Ld. og normal Besætning 4 Køer plus Opdræt, 2 Søer, 30 Svin og 2 Heste. Stuehuset er ca. 100 Aar gammelt og har tilhørt Bechs Oldefar. Ejendommen er købt ind til Præstegaarden som Forpagterbolig.

BOES, LAURITS PETER NIELSEN, Gaardejer,
»Vestergaard«, Addit,
er født samme Sted 18. 2. 1884. Forældre: Niels Jens Boes og Hustru Sidsel Marie, f. Christensen. Laurits P. N. Boes har sin Bror som Medejer af Ejendommen: BOES, JULIUS NIELSEN, f. samme Sted 1886, og tillige sin Søster: BOES, RASMINE KRISTINE NIELSEN, f. samme Sted 14. 3. 1881.
De tre Søkende overtog i 1911 Gaarden efter deres Far, der havde ejet den siden 1859. Arealet er 50 Tdr. Ld. og normal Besætning 18 Køer plus Opdræt, ca. 30 Svin og 2 Heste. Stuehuset er opført 1863, Laden 1930. Kostalden 1913 og den østre Længe ca. 1864.

CHRISTENSEN, AAGE, Gaardejer,
»Fuglsang«, Sdr. Vissing,
er født i Ejstrupholm 22. 9. 1908. Plejeforældre: Andreas Johansen og Hustru Ane, f. Christensen. Aage Christensen er gift med Gerda, f. Blach i Hevring-Ørsted 26. 8. 1920. Forældre: Anthon Blach og Hustru Marie, f. Jensen. Aage Christensen har i sit 1. Ægteskab 2 Børn: Preben 4. 4. 1932 og Benny 28. 10. 1934. Aage Christensen overtog i 1946 Gaarden Matr. Nr. 7e efter sin Far, der havde ejet den siden ca. 1894 og da overtaget den efter sin Far, men den har gennem 4 Generationer været i Slægtens Eje. Arealet er 24 Tdr. Ld. og normal Besætning 6 Køer plus Opdræt, 2 Søer, ca. 20 Svin og 2 Heste. Stuehuset er opført 1913. Laden 1904, Kostalden 1929, mens de øvrige Bygnin-



ger er ca. 100 Aar gamle. Ejds. 31.500 Kr. Christensen har før siden 1930 haft en anden Ejendom i Forpagtning.

CHRISTENSEN, NIELS, Gaardejer,
»Kirstensminde«, Sdr. Vissing,

er født i Sognet 25. 1. 1913. Forældre: Chr. Christensen og Hustru Larsine, f. Hansen. Niels Christensen købte i 1949 Ejendommen af Chr. Brøchner, der havde ejet den ca. 50 Aar. Arealet er 21 Tdr. Ld. og normal Besætning 7 Køer plus Opdræt, 2 Søer, 7 Svin og 1 Hest. Stuehuset er opført for ca. 35 Aar siden, mens Udbygningerne er ældre, men blevet paalagt fast Tag. Ejds. 23.000 Kr.



CHRISTENSEN, OSKAR, Gaardejer,
»Rødkildegaard«, Sdr. Vissing,

er født samme Sted 6. 3. 1893. Forældre: Jens Christensen og Hustru Ane Marie, f. Sørensen. Bedsteforældre: FF Chr. Olsen. Oskar Christensen er gift med Astrid, f. Dahl Christensen i Tønning 9. 1. 1900. Forældre: Hans Dahl Christensen og Hustru Gine Marie, f. Sørensen. I Ægteskabet er 3 Børn: Anna Lise 25. 5. 1924, Bodil 5. 1. 1931 og Jens Erik 19. 6. 1935. Oskar Christensen overtog i 1922 Ejendommen efter sin Far, der havde ejet den siden ca. 1880 og da overtaget den efter sin Far, men den har siden ca. 1845 været i Slægtens Eje. Arealet er 20 Tdr. Ld., men var før større, da der ca. 1944 blev frasolgt ca. 10 Tdr. Ld. Normal Besætning er 8 Køer plus Opdræt, 20 Svin og 2 Heste.

Laden er opført for over 100 Aar siden, Stuehuset 1882, Kostalden 1929 og Hestestalden ca. 1882. Ejds. 46.000 Kr.

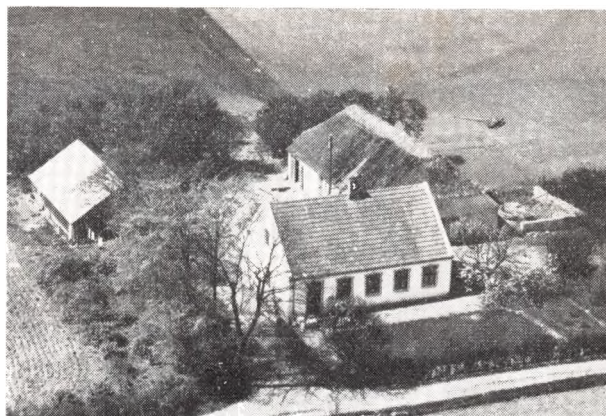

DAUGAARD, AAGE BECH, Gaardejer,
Sdr. Vissing,

er født i Horsens 9. 10. 1926. Forældre: Søren Madsen Daugaard og Hustru Signe, f. Bech. Aage B. Daugaard er gift med Esther Johanne, f. Petersen i Tolstrup 6. 3. 1922. Forældre: Eske Petersen og Hustru Katrine, f. Jørgensen. I Ægteskabet er 5 Børn: Søren Eske 14. 9. 1951, Henning Bech 22. 10. 1952, Henrik Bech 11. 11. 1953, Elsebeth 12. 7. 1955 og Ellen Margrethe 25. 6. 1958. Aage Daugaard købte i 1952 Ejendommen Matr. Nr. 20 i m. fl. af Jens Gade, der ejede den 1/2 Aar. Tidligere har Ole Jensen ejet den i ca. 15 Aar. Arealet er 17 Tdr. Ld., hvoraf de 2 Tdr. Ld. blev tilkøbt 1954. Normal Besætning er 7 Køer plus Opdræt, 5 Søer, 2 Heste og der fedes ca. 30 Svin aarlig. Bygningerne er opført 1911, men om- og tilbyggede 1958 samt paalagt fast Tag. Ejds. 22.400 Kr.

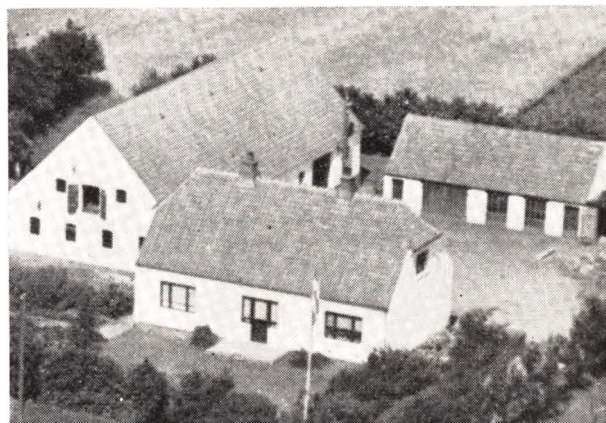

ENGEBJERG, HELGE, Gaardejer,
Vissing, Sdr. Vissing,

er født i Klovborg 5. 7. 1899. Forældre: Hans Engbjerg og Hustru Elisabeth, f. Pedersen. Helge Engbjerg er gift med Magda, f. Rasmussen i Vinding 22. 7. 1907. Forældre: Jakob Rasmussen og Hustru Kirstine, f. Andersen. I Ægteskabet er 3 Børn: Erik 3. 6. 1937, Jørgen 13. 11. 1938 og Anna Lise 5. 8. 1947. Helge Engbjerg købte i 1935 Jorden, som blev udstykket fra »Møllegaarden« i Vissing med 17 Tdr. Ld., og Bygningerne

gerne blev opført samme Aar. Normal Besætning er 8 Køer plus Opdræt, 2 Søer, 20 Svin og 1 Hest. Siden Oprettelsen er der bygget Maskin- og Hønshehus. Ejdsk. 30.000 Kr.



ERIKSEN, KATRINE, Frue, Gaardejerske,
Sdr. Vissing,

er født i »Vissingkloster« 22. 6. 1890. Forældre: Jens Pedersen og Hustru Anna Mette, f. Nielsen. Katrine Eriksen var gift med Niels Magnus Vad Eriksen, f. i Them 24. 2. 1896 og død 1939. I Ægteskabet var 3 Børn: Vera 22. 8. 1929 og Tvillingerne Kjeld Vad og Bent Vad 18. 12. 1930. Fru Eriksen har drevet Ejendommen siden sin Mands Død og sammen med ham i ca. 6 Aar. Arealet er 12 Tdr. Ld. og normal Besætning 4 Køer plus Opdræt, 5 Svin og 2 Heste. Stuehuset er opført 1877, mens Udbygningerne er yngre.

GADE, JENS, Gaardejer,

»Mosegaarden«, Sdr. Vissing,

er født i Grædstrup 14. 1. 1916. Forældre: Søren Chr. Gade og Hustru Kristine, f. Jensen. Jens Gade købte 15. 4. 1956 Gaarden af Georg Nielsen, der havde ejet den mange Aar. Arealet er 25 Tdr. Ld. og normal Besætning 10 Køer plus Opdræt, 3 Søer, 18 Svin og 2 Heste. Stuehuset er opført 1917, mens Udbygningerne er ældre. Tidligere har Gade i 3/4 Aar haft en anden Ejendom paa Sdr. Vissing Mark med 14 Tdr. Ld., og denne ejes nu af Aage Daugaard, og før igen en Ejendom med 10 Tdr. Ld. ved Skanderborg.

GODRUM, JENS, Gaardejer,

»Lysholt«, Vissingkloster, Skanderborg,

er født i Sognet 2. 2. 1912. Forældre: Niels Godrum og Hustru Emma, f. Jensen. Jens Godrum er gift med Karen, f. Sørensen i Gl. Rye 21. 8. 1917. Forældre: Jens Sørensen og Hustru Anna, f. Sørensen. I Ægteskabet er 2 Børn: Niels 20. 7. 1950 og Bent 2. 8. 1953. Jens Godrum købte 1. 11. 1946 Gaarden af sin Far, der havde ejet den siden 1929. Arealet er 110 Tdr. Ld., hvoraf ca. 25 Tdr. Ld. er beplantet. Normal Besætning er 14

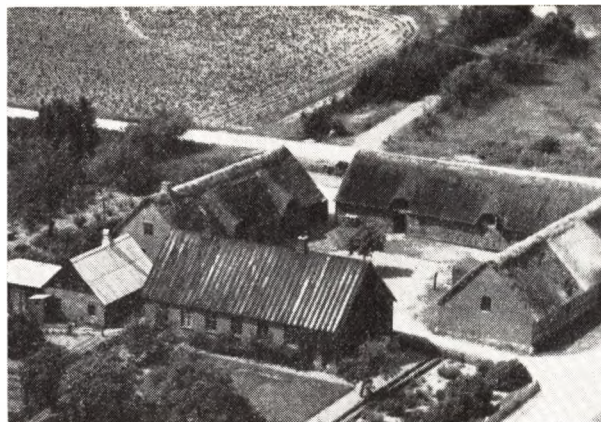

Køer plus Opdræt, 10 Søer, 1 Hest og Traktor. Stuehuset og Kostalden er opført 1889, Laden 1896, Vognport og Svinehus 1931.

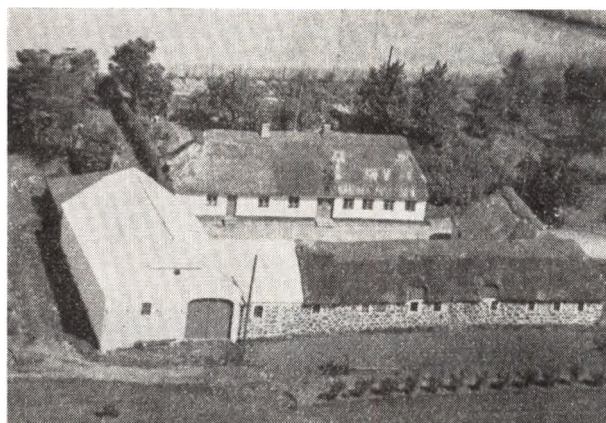

HANSEN, CARL ERRITSØ, Gaardejer,
»Blokgaard«, Sdr. Vissing,

er født i Bryrup 6. 8. 1918. Forældre: Niels Chr. Marinus Hansen og Hustru Agnes Kirsten Marie, f. Pedersen. Carl Hansen er gift med Asta Milred, f. Johansen i Sdr. Vissing 4. 5. 1920. Forældre: Johan Poul Johansen og Hustru Marie, f. Sørensen. I Ægteskabet er 2 Børn: Poul Erik Erritsø 19. 2. 1945 og Karen Margrethe Erritsø 31. 7. 1950. Carl Hansen købte i 1946 Gaarden af sin Svigerfar, der havde ejet den siden 1934. Arealet er ca. 26 Tdr. Ld. og normal Besætning 8 Køer plus Opdræt, 5 Søer, 20 Svin og Traktor. Laden er opført 1945, Stuehuset for ca. 100 Aar siden, mens Stalden er yngre. Gaarden ligger i den sydvestlige Del af Sognet med Skel mod Tønning Sogn. Tidligere har Carl Hansen i 3 1/2 Aar bestyret »Pedersminde« i Gandrup.

HANSEN, EMIL MØRCH, Landmand,
Hedelund, Addit,

er født i Sdr. Vissing 30. 12. 1899. Forældre: Hans P. Hansen Mørch og Hustru Anna Amalie, f. Sørensen. Emil Mørch er gift med Ruth Elisabeth, f. Pedersen i Lundø 8. 4. 1910. Forældre: Johan P. Pedersen og Hustru Katrine, f. Pedersen. I Ægteskabet er 3 Børn: Knud 22. 1. 1939, Erik 8. 8. 1942 og Anna Marie 25. 3. 1951. Emil Mørch købte i 1942 Ejendommen af Magnus Nielsen, der havde ejet den nogle Aar. Arealet er 4 Td. Ld. og normal Besætning 2 Køer plus Opdræt og 4 Svin. Bygningerne er opført 1907—08. Ejdsk. 14.000 Kr.



HANSEN, HANS MØRCH, Gaardejer,
»Petersholm«, Sdr. Vissing,
er født samme Sted 6. 4. 1896. Forældre: Hans P. Han-
sen Mørch og Hustru Anne Amalie f. Sørensen.

HANSEN, PETER MØRCH,
født samme Sted 3. 8. 1902. Hans Mørch overtog i 1938
Ejendommen efter sin Mor, der havde drevet den siden
sin Mands Død, og han havde overtaget den efter sin
Svigerfar, som ejede den mange Aar. Arealet er ca.
35 Tdr. Ld., hvoraf en Del er Mose, Eng og Krat. Nor-
mal Besætning er 6 Køer plus Opdræt, 10 Svin og 2
Heste. Udbygningerne er opført 1911—12, men i 1956
paalagt nyt Tag, mens Stuehuset er ca. 150 Aar gam-
melt.

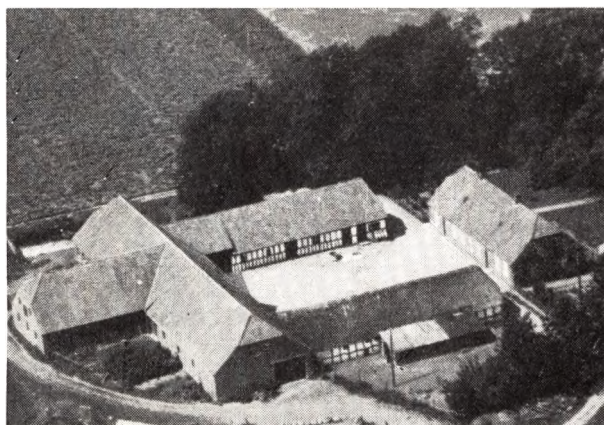

HANSEN, JAKOB, Gaardejer,
»Tornegaard«, Sdr. Vissing,
er født i Gjesten 3. 5. 1896. Forældre: Hans Simon
Hansen og Hustru Ane Katrine, f. Jakobsen. Jakob
Hansen er gift med Astrid, f. Rasmussen i Ry 20. 9.
1895. Forældre: Niels Søren Rasmussen og Hustru Ka-
ren, f. Jensen. I Ægteskabet er 2 Børn: Karen 11. 4.
1933 og Anna 4. 10. 1934. Jakob Hansen købte i 1940
Gaarden af Katrine Berthelsen, som er Kusine til Fru
Hansen. Gaarden har siden ca. 1830 været i Slægtens
Eje. Arealet er ca. 42 Tdr. Ld. og normal Besætning
16 Køer plus Opdræt, ca. 40 Svin og 2 Heste. Stue-
huset er opført 1875, Hestestalden 1865, Kostald og La-
de 1924, Høsehus og Maskinhus 1954. Der er lagt fast
Tag paa alle Bygningerne. Arealet har før været stør-

re, da der i 1938 blev udstykket 17 Tdr. Ld. herfra.
Gaarden blev efter Brand 1794—95 flyttet hertil fra
Vissingby.

HENRIKSEN, HEIN, Gaardejer,
»Lervejdal«, Addit,

er født samme Sted 4. 11. 1910. Hein Henriksen er gift
med Mary, f. Nielsen i Oue-Valsgaard 20. 11. 1921. I
Ægteskabet er 4 Børn: Else 11. 7. 1942, Karen 9. 4.
1944, Inga 14. 2. 1948 og Grethe 8. 4. 1955. Hein Hen-
riksen overtog i 1941 Ejendommen efter sin Far, der
havde ejet den mange Aar. Arealet er 27 Tdr. Ld. plus
15 Tdr. Ld. Skov. Normal Besætning er 7 Køer plus
Opdræt, 20 Svin og Traktor. Stuehuset er ældre, mens
Udbygningerne er yngre og med fast Tag.

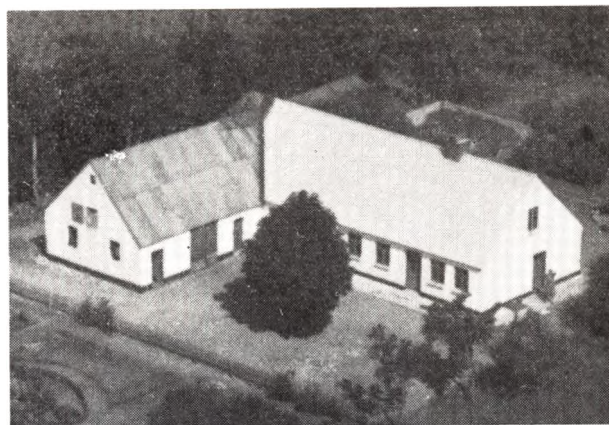

HOLGERSEN, EJNAR, Forpagter,
Vestermark, Sdr. Vissing,

er født samme Sted 4. 3. 1925. Forældre: Chr. Holger-
sen, f. i Sdr. Vissing 22. 3. 1896, og Hustru Sigrid, f.
Christensen. Ejnar Holgersen er gift med Elly, f. Mad-
sen i Sjørslev 29. 6. 1929. Forældre: Kresten Madsen
og Hustru Katrine, f. Broberg. I Ægteskabet er 2 Børn:
Inger 29. 1. 1949 og Birthe 17. 11. 1954. Ejnar Holgersen
overtog i 1953 Gaarden Matr. Nr. 5 c i Forpagtning,
som ejes af hans Far, der har haft den siden ca. 1923
og da overtog den efter sin Far, som havde købt den
i 1917. Arealet er 9 Tdr. Ld. og normal Besætning 4
Køer plus Opdræt, 3 Søer, Smaagrise og 1 Hest. Byg-
ningerne er opført for ca. 80 Aar siden, men siden paa-
lagt fast Tag, og der er blevet bygget Høsehus og
Maskinhus. Ejdsdk. 21.500 Kr.

HOLM, ALFRED, Gaardejer,
»Skovgaard«, Sdr. Vissing,

er født i Grædstrup 29. 7. 1911. Forældre: I. C. Holm
og Hustru Karen, f. Christensen. Alfred Holm er gift
med Erna Ragnhild, f. Krogh i Sdr. Vissing 13. 11. 1912.
Forældre: Sognefoged Hans Krogh og Hustru Char-
lotte, f. Hansen. I Ægteskabet er 3 Børn: Ragnhild 23.
12. 1935, Karen 24. 8. 1937 og Hans Ulrik 28. 8. 1953.
Alfred Holm overtog i 1935 Gaarden efter sin Sviger-
far, der havde ejet den siden 1919. Gaarden blev i 1914
udstykket fra Præstegaarden, og dens første Ejer var
Overgaard. Arealet er 40 Tdr. Ld. og normal Besæt-
ning 15 Køer plus Opdræt, 40 Svin og Traktor. Byg-



ningerne er opført 1914, dog er der siden bygget Hønseshus og Vognport, og i 1955 blev der lagt fast Tag paa alle Udbygningerne.



Søer, to Heste og der fedes ca. 20 Svin aarlig. Stuehuset er opført 1913, den østre Længe er yngre og de øvrige Bygninger ældre.



HOLST, CHR., Gaardejer,
»Fuglsøgaard«, Sdr. Vissing,

er født samme Sted 14. 2. 1892. Forældre: Niels Holst og Hustru Signe, f. Eriksen. Chr. Holst er gift med Marie, f. Udby i »Vissingkloster« 4. 10. 1904. Forældre: Hans Ballesen Udby og Hustru Barbara, f. Pedersen. I Ægteskabet er 6 Børn: Anna Lise 11. 6. 1924, Leo 10. 1. 1926, Ruth 7. 7. 1931, Grethe 24. 3. 1933, Martin 14. 6. 1936 og Edel 10. 3. 1941. Chr. Holst overtog i 1924 Ejendommen efter sin Far, der havde ejet den siden 1873 Arealet er ca. 26 Tdr. Ld., hvoraf en Del er Skov. Normal Besætning er 7 Køer plus Opdræt, 2 Søer, Svin og 2 Heste. Stuehuset er ca. 60 Aar gammelt, Stalden opført 1910 og Laden ca. 1907.

HØJRIIS, OVE, Gaardejer,
»Goldbæk«, Sdr. Vissing,

er født i Nr. Snede 24. 7. 1918. Forældre: Chr. Højriis og Hustru Olivia, f. Jensen Ove Højriis er gift med Frida, f. Pedersen i Skarrild 13. 12. 1922. Forældre: Lund Rau Pedersen og Hustru Mette Marie, f. Jensen. I Ægteskabet er 2 Børn: Birger Lund 1. 2. 1945 og Frede 28. 11. 1954. Ove Højriis købte 1. 4. 1948 Gaarden af sin Svigerfar, der ejede den 1/2 Aar. Tidligere har Peter Jensen ejet den i ca. 30 Aar og overtog den efter sin Svigerfar. Arealet er 33 Tdr. Ld., hvoraf 10 Tdr. Ld. er Skov. Normal Besætning er 6 Køer plus Opdræt, 3

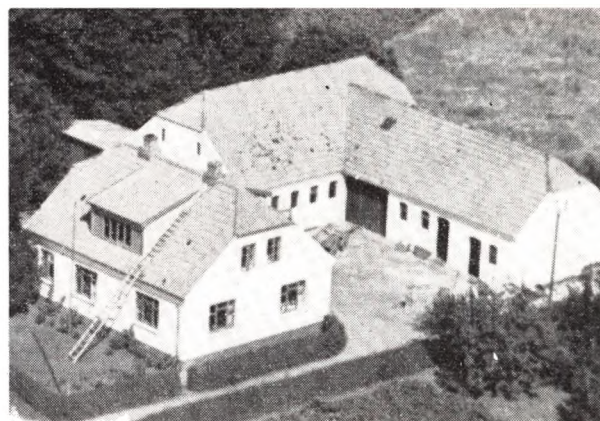

JAKOBSEN, HARRY, Gaardejer,
»Krogager«, Sdr. Vissing,

er født samme Sted 14. 3. 1924. Forældre: Anders Hvilsted Jakobsen, f. i Sdr. Vissing 25. 12. 1892, og Hustru Sofhie, f. Ottesen 24. 8. 1892. Harry Jakobsen er gift med Johanne, f. Bech i Sdr. Vissing 29. 5. 1925. Forældre: Henrik Bech, f. 4. 2. 1889, og Hustru Eleonora, f. Laursen 23. 5. 1892. I Ægteskabet er 3 Børn: Henning 31. 1. 1951, Else 23. 12. 1953 og Poul 8. 3. 1958. Harry Jakobsen overtog i 1953 Ejendommen efter sin Far, der havde ejet den siden 1915, da han købte Jorden fra Præstegaarden og opførte Bygningerne. Arealet var dengang paa 11 Tdr. Ld., men i 1958 er der tilkøbt mere Jord, saa Arealet i Dag er 17 1/2 Td. Ld. Normal Besætning er 9 Køer plus Opdræt, Traktor, 700 Høns og der fedes ca. 60 Svin aarlig. Der er bygget Hønseshus i 1954 samt paalagt Bygningerne nyt Tag.

JAKOBSEN, SIGURD, Landmand,
Sdr. Vissing,

er født samme Sted 24. 10. 1894. Forældre: Landpost Chr. Jakobsen og Hustru Anna Margrethe, f. Hvilsted. Sigurd Jakobsen er gift med Anna, f. Sørensen i Østbirk 16. 12. 1896. Forældre: Hans P. Sørensen og Hustru Maren, f. Jensen. Sigurd Jakobsen overtog ca. 1928 Ejendommen efter sin Far, der ejede den mange Aar og overtog den efter sin Svigerfar. Arealet er 5 Tdr. Ld. Jakobsen har de 5 Tdr. Ld. Jord lejet ud til

Gartneren. Bygningerne er opført 1914 paa nær Kostalden, som er bygget 1902, men ombygget i 1914.

JAKOBSEN, VIGGO, Gaardejer,

»Vesterholm«, Sdr. Vissing,

er født i Tønning 6. 10. 1925. Forældre: Jakob Jakobsen og Hustru Mette Marie, f. Paarup. Viggo Jakobsen er gift med Edith, f. Nielsen i Træden 9. 3. 1932. Forældre: Niels Ejnar Nielsen og Hustru Anna Marie, f. Pedersen. I Ægteskabet er 2 Børn: Anna Marie 4. 11. 1951 og Lisbeth 30. 3. 1955. Viggo Jakobsen købte 20. 4. 1950 Gaarden Matr. Nr. 14b m. fl. af Jens Emil Paarup, der havde ejet den siden 1929. Arealet er 29 Tdr. Ld. og normal Besætning 12 Køer plus Opdræt, 3 Søer og der fedes ca. 60 Svin aarlig. Bygningerne er opført 1929, dog er Laden siden udvidet. Ejds. 36.000 Kr.

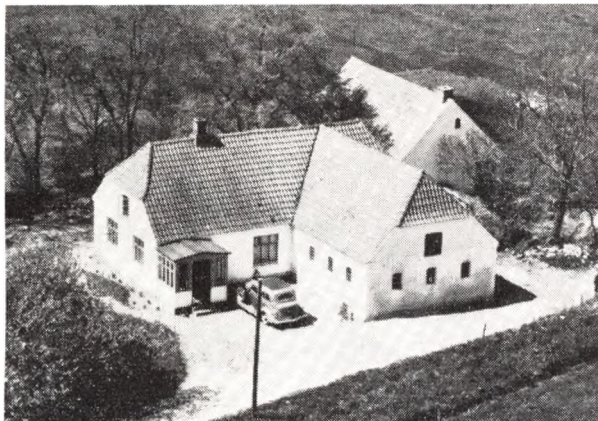

JENSEN, AAGE, Gaardejer,
Sdr. Vissing,

er født i Aale 10. 12. 1916. Forældre: Carl Jensen, f. i Aale, og Hustru Martine, f. Nielsen i Tønning. Aage Jensen er gift med Gudrun, f. Møldrup i Sdr. Vissing 15. 8. 1925. Forældre: Herman Møldrup, f. i Sdr. Vissing, og Hustru Signe, f. Pedersen i Sdr. Vissing. I Ægteskabet er 4 Børn: Anna Katrine 14. 12. 1945, Kirsten 1. 5. 1948, Carl Herman 14. 12. 1949 og Hanne 29. 8. 1951. Aage Jensen købte i 1949 Ejendommen Matr. Nr. 4d m. fl. af Chr. Christensen, der havde ejet den ca. 38 Aar. Arealet er ca. 15 Tdr. Ld., hvoraf de 3 Tdr. Ld. er tilkøbt 1954 Normal Besætning er 6 Køer plus Opdræt, 3 Søer, 2 Heste og der fedes ca. 15 Svin aarlig. Bygningerne er opført ca. 1900, men tilbyggede 1930, og siden er Lade og Stald blevet udvidet i 1958. Ejds. 27.000 Kr.

JENSEN, EJLER, Landmand,
Addit,

er født i Sdr. Vissing 25. 5. 1925. Forældre: Ole Jensen og Hustru Petra, f. Rasmussen. Ejler Jensen er gift med Anna Marie, f. Andersen i Sdr. Vissing 26. 8. 1932. Forældre: Johs. Andersen og Hustru Olga, f. Pedersen. Ejler Jensen købte i 1954 Ejendommen af Martinus Jensen, der havde ejet den ca. 20 Aar. Arealet er 24 Tdr. Ld. og normal Besætning er 7 Køer plus Opdræt, 4 Søer, Smaagrise og 1 Hest. Udbygningerne er opført 1947 og Stuehuset 1920. Ejds. 26.000 Kr.

JENSEN, NIELS P., Gaardejer,
»Sdr. Port«, Sdr. Vissing,

er født samme Sted 14. 6. 1898. Forældre: Carl Jensen og Hustru Ane Kirstine Marie, f. Christensen 2. 12.

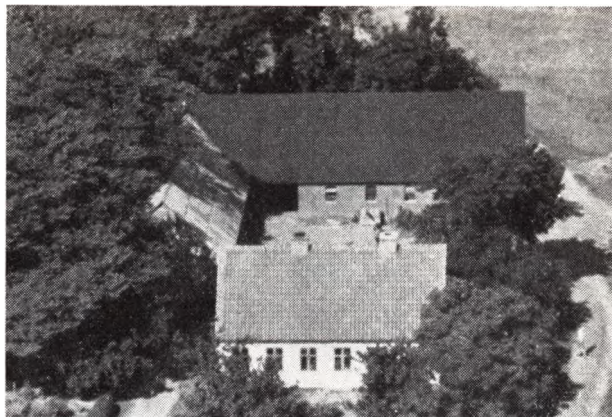

1867. Niels P. Jensens Søstersøn er født her paa Gaarden og arbejder i Bedriften: Niels Carl Jensen 6. 12. 1922. Niels P. Jensen overtog i 1923 Gaarden Matr. Nr. 3c efter sin Far, der havde ejet den siden 1893. Arealet var i 1893 paa 6 Tdr. Ld., men i Dag er der 13 ha. Normal Besætning er 14 Køer plus Opdræt, 16 Svin og 2 Heste. Stuehuset er opført 1912, Lade og Kostald 1941, mens Hestestald og Høsehus er ca. 100 Aar gamle. Ejds. 40.000 Kr. I 1893 var næsten intet af Jorden opdyrket. Niels P. Jensens Mor, som nu er 91 Aar, forestaar Husholdningen med Hjælp af en Datter, men er trods sin Alder meget ungdommelig og fuldstændig aandsfrisk.



JENSEN, PETER MØLDRUP, Gaardejer,
»Tornen«, Sdr. Vissing,

er født samme Sted 5. 12. 1907. Forældre: Vilhelm Jensen og Hustru Marie, f. Møldrup. Peter M. Jensen er gift med Mary, f. Pedersen i Sdr. Vissing 4. 9. 1916. Forældre: Chr. Pedersen og Hustru Marie. I Ægteskabet er 1 Barn: Jørgen Møldrup 4. 2. 1954. Peter M. Jensen overtog i 1951 Gaarden efter sin Far, der havde ejet den siden 1906, da han opførte den paa Jord udstykket fra Hans Sørensens Gaard. Arealet er 13 Tdr. Ld. og normal Besætning 6 Køer plus Opdræt, 2 Søer, 5 Svin og 2 Heste. Bygningerne er opført 1906, men siden er baade Stald og Lade udvidede, og der er lagt fast Tag paa overalt.

JOHANSEN, PETER, Gaardejer,
»Marielund«, Sdr. Vissing,

er født i Them 29. 8. 1910. Forældre: Poul Kornelius

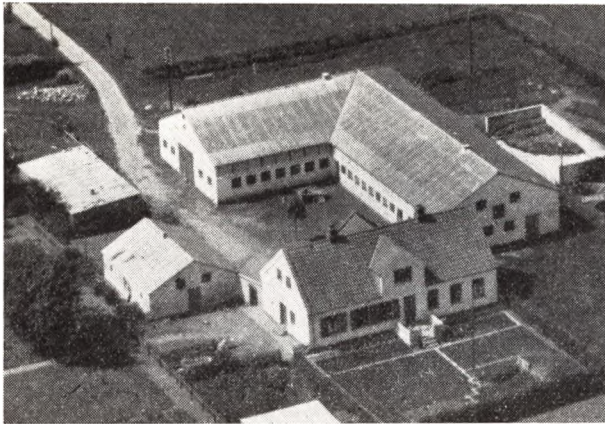

Johansen og Hustru Thyra, f. Frandsen. Peter Johansen er gift med Anna, f. Andersen i Hørby 6. 12. 1909. Forældre: Chr. Andersen og Hustru Inger, f. Jørgensen. I Ægteskabet er 7 Børn: Thyra 30. 11. 1939, Gustav 19. 8. 1941, Kamma og Inger Marie 28. 7. 1943, Johs. 23. 4. 1946, Palle 25. 3. 1948 og Margrethe 31. 3. 1950. Peter Johansen købte i 1936 Gaarden Matr. Nr. 20c og 19g m. fl. af Peder Pedersen (Stærke), der havde ejet den i 34 Aar. Arealet er 20 Tdr. Ld. plus 10 Tdr. Ld. Plantage, hvoraf de 7½ Td. Ld. ligger ved Bryrup Sogn, og det har Johansen tilkøbt. I 1936 var Arealet kun på 17 Tdr. Ld., mens Johansen har tilkøbt 5½ Td. Ld. i 1943. Normal Besætning er 6 Køer plus Opdræt, 16 Svin, 1 Hest og 300 Høns. Udbygningerne er opført 1938 og Stuehuset 1916. Gaarden er oprindeligt udstykket fra Anders Peter Olsens Ejendom.

JOHANSEN, SØREN P., Gaardejer,
Vilholt, Sdr. Vissing,

er født samme Sted 6. 5. 1922. Forældre: P. Johansen f. 1. 3. 1889 og Hustru Karen, f. Jensen i Kattrup 4. 11. 1889. Søren P. Johansen overtog i 1955 Gaarden efter sin Far, der havde ejet den siden 2. 9. 1919, og hans Far ejede den fra 1885 til 1916, da den blev solgt til Martin Madsen, men Johansens Far tilbagekøbte den i 1919. Arealet er 25 Tdr. Ld. og normal Besætning 6 Køer plus Opdræt, 2 Søer, 20 Svin fedes aarlig og der holdes 2 Heste. Bygningerne er ældre, men restaurerede i 1926.

JÖNSSON, ROBERT, Plantageejer,
»Ny Vilholtgaard«, Skanderborg,

er født i Sverige 5. 7. 1907. Forældre: Jöns Svensson og Hustru Ingrid, f. Svensson. Robert Jönsson er gift med Else, f. Rasmussen i Horsens 15. 3. 1919. Forældre: Valdemar Rasmussen og Hustru Anine, f. Haugaard. I Ægteskabet er 3 Børn: Mona 17. 3. 1942, Ethel 18. 4. 1943 og Jöns 9. 6. 1950. Robert Jönsson købte i 1944 Gaarden af Hans Due, der havde ejet den ca. 8 Aar og drev den som Landejendom. Jönsson oprettede en Frugtplantage paa 20 Tdr. Ld. med ialt ca. 3000 Frugttræer, og tillige er der 7 Tdr. Ld. Skov. Bygningerne er opført 1914, men ombyggede til Lager. Stuehuset



er ogsaa blevet moderniseret. Tidligere har Jönsson været Forpagter af en anden Frugtplantage under Vissinggaard.



JØRGENSEN, CARL, Gaardejer,
Addit Overgaard, Addit,

er født i Them 4. 3. 1916. Forældre: Anthon Jørgensen og Hustru Mariane, f. Sørensen. Carl Jørgensen er gift med Nytha, f. Nielsen i Sdr. Vissing 1. 1. 1924. Forældre: Bjørn Skou Nielsen og Hustru Olga, f. Johansen. I Ægteskabet er 5 Børn: Anthon 24. 4. 1942, Knud 18. 1. 1945, Karen 18. 7. 1948, Birthe 5. 8. 1955 og udøbt Dreng 28. 8. 1958. Carl Jørgensen købte i 1936 Ejendommen Matr. Nr. 4a efter sin Far, der sammen med Niels Laursen ejede den i mange Aar. Arealet er 34 Tdr. Ld. og normal Besætning 14 Køer plus Opdræt, 2 Søer, 42 Svin og Traktor. Laden er opført 1945, Kostalden 1936, Stuehuset er ombygget 1916. Ejds. 58.000 Kr.

KRISTIANSEN, OTTO MØLLER, Gaardejer,
Nedenskov, Sdr. Vissing,

er født i Dallerup 16. 1. 1929. Forældre: Rasmus Møller Kristiansen og Hustru Kirstine, f. Glud. Otto M. Kristiansen er gift med Eva, f. Friberg i Serup 20. 5. 1932. Forældre: Niels Kr. Friberg og Hustru Christine, f. Sørensen. I Ægteskabet er 2 Børn: Solveig 17. 7. 1955 og Poul 9. 11. 1956. Otto M. Kristiansen købte 1. 8. 1954 Gaarden af Markus Søndergaard, der havde ejet den siden ca. 1912. Arealet er 20 Tdr. Ld., hvoraf 3 Tdr. Ld. er Eng. Normal Besætning er 9 Køer plus Opdræt, 4 Søer, 2 Heste og der fedes ca. 30 Svin aarlig. Byg-

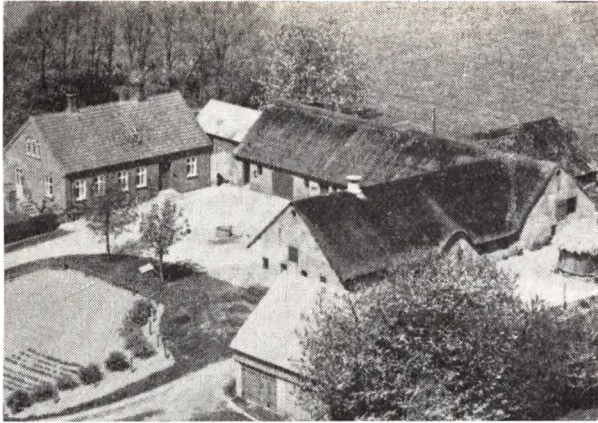

ningerne er opført 1911 paa nær Lade, Maskinhus og Siloer, som er bygget senere. I 1956 er der lagt fast Tag paa Laden samt en Del af Roehuset.

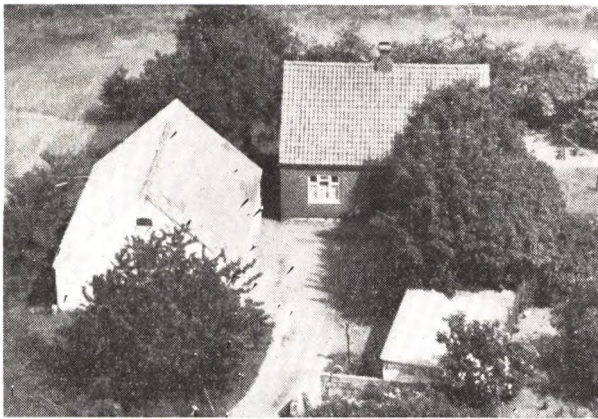

KÆMSGAARD, PETER, Gaardejer,
»Sølyst«, Sdr. Vissing,

er født i Sognet 20. 12. 1886. Forældre: Lærer Morten Nielsen, Sdr. Vissing, og Hustru Hansine, f. Marcussen. Peter Kæmsgaard er gift med Mette, f. Pedersen i Gl. Rye 23. 8. 1886. Forældre: Niels Pedersen og Hustru Mine, f. Andersen. I Ægteskabet er 5 Børn: Minna 20. 11. 1909, Niels Henry 20. 4. 1915, Morten 8. 3. 1917, Svend 14. 3. 1921 og Valborg 15. 8. 1928. Peter Kæmsgaard købte i 1917 Ejendommen af August Johansen, der havde ejet den ca. 10 Aar. Arealet er 13 Tdr. Ld. og normal Besætning 4 Køer plus Opdræt, 1 Hest og der fedes ca. 12 Svin aarlig. Jorden er for Tiden forpagtet ud. Bygningerne er opført 1922, og da Kæmsgaard er uddannet som Snedker og Tømrer, har han selv udført Arbejdet.

LAURSEN, L. P. TØMMERBY, Gaardejer,
»Søndergaard«, Sdr. Vissing,

er født i Sognet 24. 4. 1904. Forældre: Laurits Laursen og Hustru Ane Kirstine, f. Bech Nielsen. L. P. Laursen er gift med Karen, f. Sørensen i Grædstrup 13. 10. 1915. Forældre: Herman Sørensen og Hustru Olivia, f. Nielsen. I Ægteskabet er 3 Børn: Thorkild 15. 6. 1939, Birthe 31. 5. 1941 og Inna 20. 6. 1954, alle med Navnet Tømmerby. L. P. Laursen købte i 1938 Garden af sin Far, der havde ejet den siden 1906, men den har mindst gennem 5 Generationer været i Slægtens

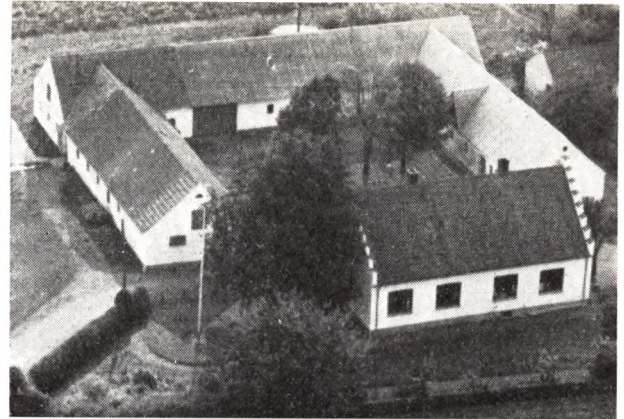

Eje paa nær 7 Aar. Arealet er 20 ha, men har før været større, da der er solgt mange Hedelodder fra, sidst 16 Tdr. Ld. ca. 1900. Normal Besætning er ca. 25 Kreaturer, ca. 50 Svin og Traktor. Stuehuset er opført 1914, mens de øvrige Bygninger er ældre, men moderniserede og paalagt fast Tag. Kostalden er blevet delvis ombygget.

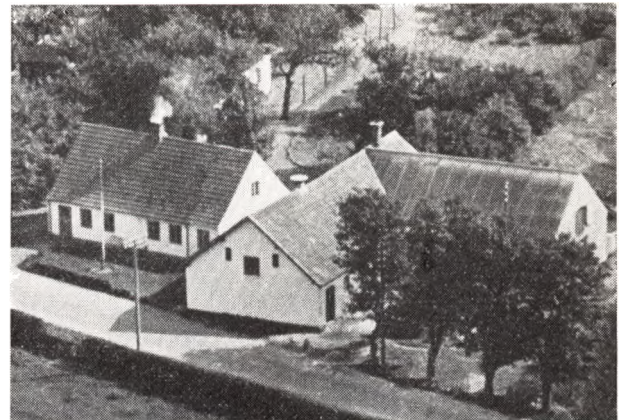

LAURSEN, MARTIN, Gaardejer,
»Bakkely«, Sdr. Vissing,

er født i Sognet 28. 10. 1908. Forældre: Laurits Laursen og Hustru Kirstine, f. Nielsen. Martin Laursen er gift med Charlotte, f. Møldrup Jensen i Sdr. Vissing 22. 6. 1914. Forældre: Vilhelm Jensen og Hustru Marie, f. Møldrup Rasmussen. I Ægteskabet er 2 Børn: Ejnar 22. 7. 1943 og Ingrid 25. 6. 1946. Martin Laursen købte i 1946 Ejendommen af N. P. Sørensen, der havde ejet den 2—3 Aar. Tidligere har Søstrene Christensen ejet den en Aarrække. Arealet er 9 Tdr. Ld. og normal Besætning 5 Køer plus Opdræt, 2 Søer, Svin og 2 Heste. Stuehuset er opført ca. 1880, da der blev drevet Købmandsforretning her, Laden er yngre og paalagt fast Tag. Fra 1939—46 ejede Laursen et Hus i Sdr. Vissing, som Føkefru Martha Johansen nu har.

LAURSEN, VAGN ROLSKOV, Gaardejer,
»Vangsbo«, Sdr. Vissing,

er født samme Sted 3. 2. 1910. Forældre: Henrik Rolkskov og Hustru Dagmar, f. Christensen. Vagn R. Laursen er gift med Marie, f. Nielsen i Østbirk 20. 11. 1917. Forældre: Laust P. Nielsen og Hustru Johanne Katriene, f. Larsen. I Ægteskabet er 3 Børn: Dagmar 7. 2.

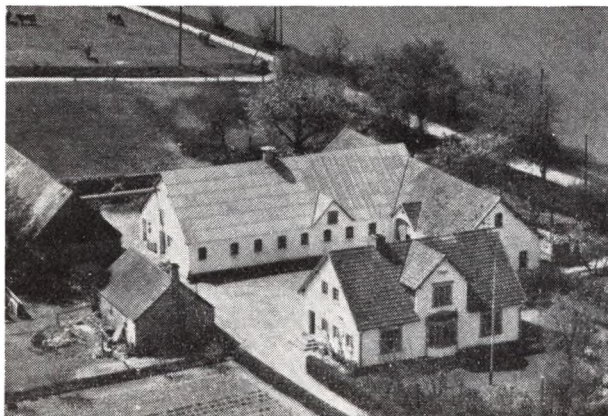

1949, Anna Katrine 27. 9. 1952 og Hans Henrik 30. 12. 1954. Vagn Rolskov overtog i 1942 Ejendommen efter sin Far, der havde ejet den siden ca. 1906 og da overtaget den efter sin Far, men den har gennem 4 Generationer været i Slægtens Eje. Arealet er ca. 42 Tdr. Ld. og normal Besætning 11 Køer plus Opdræt, 2 Søer, ca. 20 Svin og 2 Heste. Stuehuset er opført 1911, Laden 1914, Kostalden 1950. Der er blevet lagt fast Tag paa alle Bygningerne.

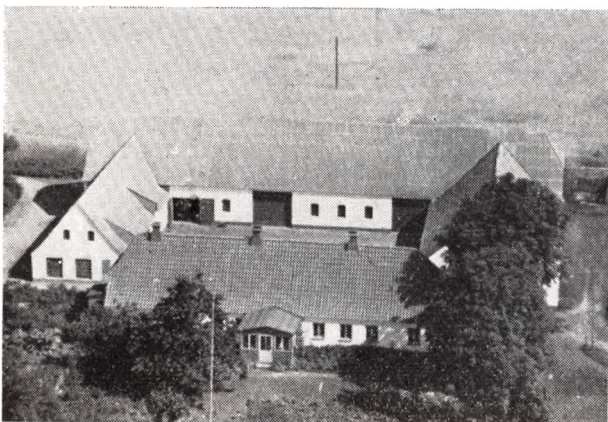

MADSEN, HANS, Gaardejer,
»Hedegaard«, Sdr. Vissing,

er født i Ring 14. 1. 1891. Forældre: Ole Madsen og Hustru Anne Bertine, f. Eriksen. Hans Madsen er gift med Johanne Agnethe, f. Wilholm i Durup, Tønnerup, 15. 8. 1898. Forældre: Chr. Wilholm og Hustru Kristine, f. Jensen. Hans Madsen købte i 1923 Gaarden af Jens Christensen, der havde ejet den ca. 2 Aar. Tidligere har Hans P. Nielsen ejet den i 17 Aar. Arealet er 33 Tdr. Ld., men var før større, da der er frasolgt ca. 29 Tdr. Ld. ca. 1921. Normal Besætning er 16 Køer plus Opdræt, 4 Søer, 25 Svin og Traktor. Stuehuset er opført 1848, men siden moderniseret, Kostalden ca. 1916, Laden ca. 1935, mens den sidste Længe er ældre, men paalagt fast Tag.

MIKKELSEN, MARTINUS, Landmand,
»Østervang«, Sdr. Vissing,

er født i Grædstrup 26. 3. 1888. Forældre: Michael Mikkelsen og Hustru Ane. Martinus Mikkelsen er gift med Marie Kirstine, f. Rasmussen i Addit 6. 2. 1893. Forældre: A. Rasmussen og Hustru Marie Katrine, f. Ras-



mussen. I Ægteskabet er 4 Børn: Gudrun 2. 12. 1912, Aage 2. 11. 1918, Børge 23. 5. 1921 og Elly 7. 11. 1928. Martinus Mikkelsen købte i 1926 Jorden, som blev udstykket fra »Meilgaard«, og Bygningerne blev opført 1927. Arealet er 10 Tdr. Ld. og normal Besætning 5 Køer plus Opdræt, 2 Søer, 2 Svin og 1 Hest. Siden Oprettelsen er der bygget Vognport. Fra 1927 til 1950 har Mikkelsen kørt den samme Mælketur til Mejeriet. Mikkelsen begyndte her paa helt bar Bund og havde tidligere arbejdet som Arbejdsmand og Vognmand. Marken var meget forsømt, men er blevet merglet. Datteren Gudrun er gift med Alfred Pedersen og bor ved Rude Strand pr. Odder, Sønnen Aage er gift med Mette Vestergaard fra Sdr. Vissing og bor i eget Hus, Sønnen Børge er gift med Gerda Møller fra Overlagedgaard og bor i Brædstrup, hvor han er Handelsmand og kører med Grønt og Blomster, og Datteren Elly er gift med Laurits Laursen og bor i Ring, hvor Laursen arbejder hos en Murer i Byen.

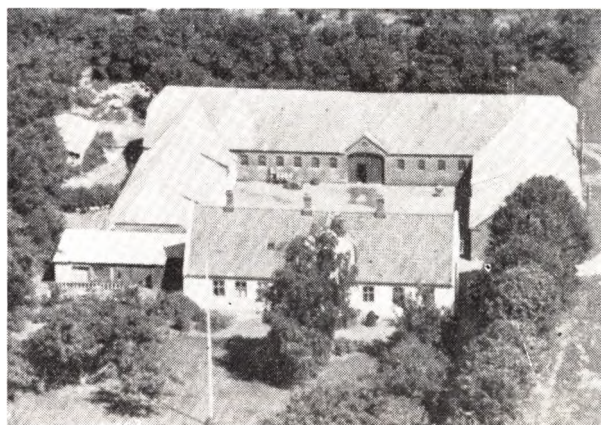

MORTENSEN, EJNAR DAHL, Gaardejer,
»Dahlagergaard«, Sdr. Vissing,

er født samme Sted 21. 11. 1917. Forældre: Niels Jørgen Mortensen og Hustru Signe, f. Nielsen Ejnar D. Mortensen er gift med Gudrun, f. Paarup Pedersen i Sdr. Vissing 24. 8. 1922. Forældre: Uddeler P. F. Pedersen, Sdr. Vissing, og Hustru Marie, f. Paarup. I Ægteskabet er 3 Børn: Tove 3 4. 1943, Karen Margrethe 22. 11. 1946 og Kirsten 10. 2. 1952. Ejnar D. Mortensen overtog i 1948 Gaarden efter sin Far, der ejede den siden 1912 og da overtog den efter sin Far. Mortensen er 8. Generation i lige Linie, og de to første Ejere var

Ryttergaard under Skanderborg Slot. Arealet er 26 ha. De sidste Par Aar er Ejendommen drevet kvægløst, men de holdes Svin og findes Traktor. Stuehuset er opført ca. 1882, Kostald og Lade 1924, en Længe 1934. Der er lagt fast Tag paa alle Bygningerne. Siden 1948 har Mortensen været Sognefoged, og hans Far var det fra 1940.



MORTENSEN, HENNING, Gaardejer,
 »Daudengaard«, Sivkær, Sdr. Vissing,
 er født samme Sted 27. 3. 1904. Forældre: Anthon Mortensen og Hustru Jensine, f. Jensen. Henning Mortensen er gift med Marie, f. Pape i Funder 20. 10. 1906. Forældre: Asmus Pape og Hustru Johanne, f. Andersen. I Ægteskabet er 2 Børn: Viggo Pape 2. 4. 1940 og Frank Pape 14. 6. 1945. Henning Mortensen overtog i 1939 Gaarden efter sin Far, der havde ejet den siden 1903 og da overtaget den efter sin Far. Arealet er ca. 39 Tdr. Ld., hvoraf ca. 4 Tdr. Ld. er Eng og Mose. Normal Besætning er 14 Køer plus Opdræt, Traktor og der fedes ca. 50 Svin aarlig. Stuehuset er opført 1927, Laden 1953, Kostalden 1911, mens den søndre Længe er ældre. Ejds. 64.000 Kr.

MØLDRUP, ANKER, Gaardejer,
 »Overgaard«, Sdr. Vissing,
 er født samme Sted 1. 10. 1902. Forældre: Rasmus P. Møldrup og Hustru Charlotte, f. Nielsen. Møldrups Søster: Helge Møldrup er født samme Sted 28. 5. 1899. Anker Møldrup overtog i 1937 Gaarden efter sin Far, der havde ejet den siden 1877. Arealet er 55 Tdr. Ld., hvoraf ca. 30 Tdr. Ld. er Skov. Normal Besætning er 10 Køer plus Opdræt, 2 Søer, 15 Svin og 2 Heste. Bygningerne er opført 1925 efter Brand.

NIELSEN, AKSEL THEODOR, Landmand,
 Sdr. Vissing,
 er født i Voerladegaard 3. 6. 1896. Forældre: Peter Nielsen og Hustru Mette Margrethe, f. Mortensen. Aksel Theodor Nielsen er gift med Maren Katrine, f. Andersen i Thorup-Klim 19. 2. 1896. Forældre: Niels Chr. Andersen og Hustru Ane Kirstine, f. Thorhaage. I Ægteskabet er 6 Børn: Frede 21. 8. 1920, Margit 3. 11. 1922, Vagn 25. 5. 1923, Astrid 25. 9. 1925, Svend Olav 1. 4. 1927 og Ellen Betty 14. 2. 1931. Aksel Th Nielsen købte i 1919 Ejendommen af Valdemar Hansen, der havde ejet den 3 Aar. Tidligere Ejer i mange Aar var Jens Jensen (Liseminde). Arealet er 14 Tdr. Ld. og normal Besætning 3 Køer plus Opdræt, Svin og 1 Hest. Udbygningerne er opført 1903, mens Stuehuset er meget

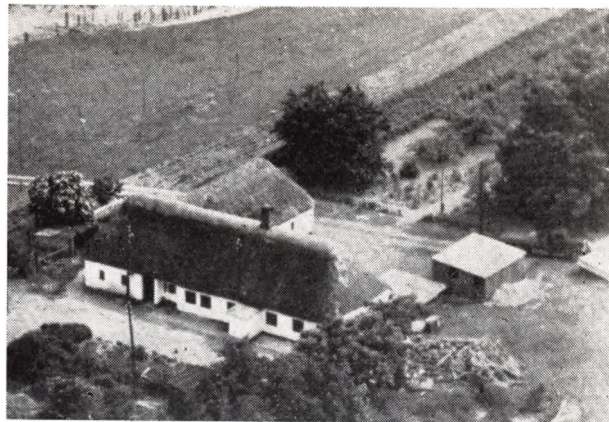

ældre. Til Ejendommen hører ogsaa en stor Grusgrav, hvorfra der leveres meget Grus. Tidligere har Nielsen drevet Vognmandsforretning.



NIELSEN, HARALD, Gaardejer,
 »Møllegaard«, Addit,
 er født i Gjærn 3. 9. 1908. Forældre: Niels Carl Nielsen og Hustru Kirsten, f. Madsen. Harald Nielsen er gift med Edith, f. Sørensen i Tønning 4. 2. 1916. Forældre: Anthon Sørensen og Hustru Maren, f. Andersen. I Ægteskabet er 3 Børn: Else 12. 3. 1940, Margit 2. 8. 1946 og

Bente 17. 3. 1950. Harald Nielsen købte i 1949 Ejendommen af Søren P. Pedersen, der havde ejet den i 3 Aar. Arealet er 11,3 ha og normal Besætning 12 Køer plus Opdræt, 2 Søer, Traktor og der fedes ca. 50 Svin aarlig. Stuehuset er opført 1920, Stalden ombygget ca. 1930, mens de øvrige Bygninger er ældre. Ejds. 55.000 Kr. Tidligere har Nielsen i 5 Aar ejet en Ejendom i Tørring med 29 Tdr. Ld. og før i 4½ Aar en Ejendom i Sejv ved Horsens med 10 Tdr. Ld.



NIELSEN, HERDIS, Frøken, Gaardejerske,
 »Charlottenlund«, Sdr. Vissing,
 er født samme Sted 14. 5. 1893. Forældre: Peter Nielsen (Madsen) og Hustru Charlotte, f. Jørgensen. Herdis Nielsen har som Bestyrer:

CHRISTENSEN, HARALD, f. i Vrads 13. 2. 1915, der siden 1943 har bestyret Gaarden. Herdis Nielsen overtog i 1943 Gaarden efter sin Far, der begyndte her i 1893, da han købte Jorden fra Henrik Bækkes Gaard og opførte Bygningerne. Arealet er 16 Tdr. Ld. og normal Besætning 6 Køer plus Opdræt, 1 So, 10 Svin og 1 Hest. Siden 1893 er der bygget Lade samt lagt fast Tag paa alle Bygningerne.

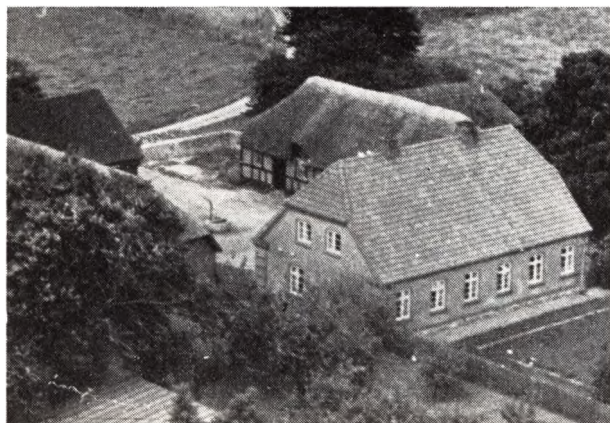

NIELSEN, JOHAN BECH, Gaardejer,
 Gl. Vissing Klostergaard, Skanderborg,
 er født sammesteds 13. 11. 1911. Forældre: Niels P. Nielsen og Hustru Jacobine, f. Christensen Bech. Johan B. Nielsen er gift med Laura, f. Hegaard Andersen, født i S. Vissing 30. 1. 1921. Forældre: Jens Andersen og Hustru Ane, f. Hegaard Nielsen. I Ægteskabet

er 2 Børn: Jørgen Bech 28. 2. 1949 og Bendt Bech 7. 4. 1955. Nielsen overtog Gaarden i 1946 efter Faderen, der havde ejet den siden 1905. Arealet er ca. 70 Tdr. Land, deraf 20 Tdr. Land Skov. Normal Besætning er 11 Køer plus Opdræt, 4 Søer, ca. 40 Svin. Der er Traktor. Stuehuset er bygget i 1929, de øvrige Bygninger er en Del ældre. Laden ca. 50 Aar gl. Ejds. 46.000 Kr. Gaarden har tidligere været meget større. Klosteret laa for ca. 800 Aar siden lige øst for Gaarden, det blev den Gang brændt af.

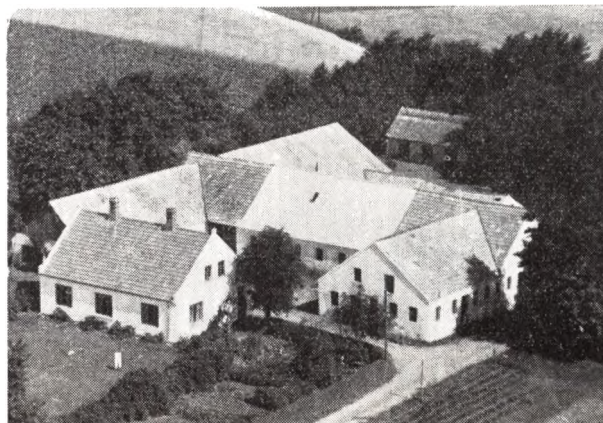

NIELSEN, NIELS P., Gaardejer,
 »Tampehøj«, Sdr. Vissing,
 er født i Overladegaard 26. 7. 1869. Forældre: Peter (Hjule) Nielsen og Hustru Mette Margrethe, f. Mortensen. Niels P. Nielsen er gift med Agnes Kirstine, f. Svendsen i Sdr. Vissing 19. 11. 1888. Forældre: Peter Svendsen og Hustru Poulina, f. Poulsen. I Ægteskabet er 6 Børn: Grethe 5. 8. 1917, Egon 28. 11. 1919, Agnethe 8. 6. 1921, Ejvind 8. 5. 1924, Reinard 20. 9. 1931 og Ruth 3. 2. 1929. Niels P. Nielsen købte i 1913 Jorden fra Præstegaarden, ialt 20 Tdr. Ld., og opførte nogle af Bygningerne Aaret efter. I 1921 blev der yderligere tilkøbt 20 Tdr. Ld. fra »Hedegaard«. og Bygningerne blev udvidede. Arealet i Dag er 40 Tdr. Ld. og normal Besætning 20 Køer plus Opdræt, 3 Søer, 25 Svin og Traktor. Stuehuset er opført 1914, men udvidet med 15 Alen i 1953. Sønnen Reinhardt bor her paa Gaarden, og han er gift med Asta Jensen, f. i Overladegaard 10. 9. 1935. I dette Ægteskab er 2 Børn: Britta 20. 10. 1953 og Asger 13. 9. 1956.

OLESEN, A. MADSEN, Gaardejer,
 »Nygaard«, Sdr. Vissing,
 er født i Sognet 8. 11. 1905. Forældre: Anders P. Olesen og Hustru Maren, f. Madsen. A. Madsen er gift med Margrethe, f. Hansen i Vrejlev 22. 2. 1922. Forældre: Alfred Hansen og Hustru Katrine, f. Just Jensen. I Ægteskabet er 3 Børn: Birthe Øland 21. 10. 1943, Else Øland 30. 10. 1946 og Inga Øland 2. 7. 1953. A. Madsen overtog i 1937 Ejendommen efter sin Far, der havde ejet den ca. 50 Aar og overtaget den efter sine Forældre. Madsens Far flyttede hertil i 1909, da den før laa inde i Byen. Slægten her er en af de ældste i Vissing Sogn. Arealet er 40 Tdr. Ld. og normal Besætning 14 Køer plus Opdræt, 30 Svin og 2 Heste. Af Jorden er ca. 8 Tdr. Ld. Skov. Bygningerne er opført 1909 paa nær den østre Længe, som er bygget ca. 1914. Der er blevet paalagt fast Tag. Ejds. 63.000 Kr.



PEDERSEN, ALFRED, Gaardejer,
Vestermarken, Sdr. Vissing,
er født i Yding-Østbirk 6. 2. 1892. Forældre: Martin Pedersen og Hustru Kirsten, f. Larsen. Alfred Pedersen har som Husbestyrerinde sin Søster, Minna Pedersen, født i Brædstrup 17. 9. 1902. Alfred Pedersen købte i 1940 Ejendommen af sin Far, der havde ejet den siden 1911. Arealet er 14 Tdr. Ld. og normal Besætning er 6 Køer plus Opdræt, 1 So, 12 Svin og 2 Heste. Bygningerne er opført 1911, men siden paalagt fast Tag.

PEDERSEN, ANTHON, Gaardejer,
»Sofhielyst«, Addit,
er født samme Sted 25. 2. 1906. Forældre: Peter Pedersen og Hustru Martha, f. Sørensen. Anthon Pedersen er gift med Magda, f. Damgaard i Hvirring-Hornborg 5. 6. 1910. Forældre: Frants Damgaard og Hustru Agnes Marie, f. Andreasen. I Ægteskabet er 4 Børn: Agner 14. 2. 1935, Britta 22. 1. 1940, Ebba 12. 3. 1942 og Martha 26. 11. 1948. Anthon Pedersen overtog i 1932 Gaarden efter sin Far, der havde ejet den siden 1899 og da overtaget den efter sin Far, som købte den ca. 1866. Arealet er 30 Tdr. Ld. og normal Besætning 14 Køer plus Opdræt, ca. 50 Svin og Traktor. Svinestalden er opført 1951, Stuehuset 1913, mens de øvrige Bygninger er restaurerede 1950. Ejdsdk. 70.000 Kr.

PEDERSEN, CARL, Gaardejer,
Mejlgaard, Sdr. Vissing,
er født i Vrejsted 21. 10. 1900. Forældre: Peter Chr. Pedersen og Hustru Else Marie, f. Nielsen. Carl Pedersen er gift med Alma Marie, f. Hansen i Bryrup 12. 9. 1919. Forældre: Peter Hansen og Hustru Anna, f. Andersen. I Ægteskabet er 4 Børn: Else 28. 6. 1943, Anna 20. 1. 1945, Erik 21. 2. 1949 og Søren 7. 7. 1956. Carl Pedersen købte i 1937 Gaarden Matr. Nr. 18a af sin Far, der havde ejet den siden 1906. Arealet er 78 Tdr. Ld., men var før større, da der er udstykket 52 Tdr. Ld. herfra til 3 Ejendomme. Normal Besætning er 50 Kreaturer, 60 Svin, 8 Heste og Traktor. Bygningerne er opført 1872—73, dog er Kostalden ombygget 1949, og der er lagt fast Tag paa overalt. Ejdsdk. 100.000 Kr.

PEDERSEN, GUNNAR, Forpagter,
»Rødsøgaard«, Vissingkloster, Skanderborg.
er født samme Sted 17. 8. 1904. Forældre: Jens Pedersen og Hustru Anna Mette. Gunnar Pedersen er gift med Helga, f. Bach i Sdr. Vissing 7. 4. 1905. Forældre: Knud Bach og Hustru Sørine, f. Thomsen. I Ægteskabet er 4 Børn: Jens 4. 5. 1933, Jytte 1. 6. 1934, Ida 5. 2. 1937 og Ivan 18. 11. 1943. Gunnar Pedersen overtog i 1950 Forpagtningen af Gaarden, der ejes af Fru Addi



Smith, der har haft den siden 1944 og da købt den af Pedersens Bror, som overtog den efter sin Far ca. 1937. Pedersens Far ejede Gaarden fra 1884 og overtog den efter sin Far. Arealet er ca. 50 Tdr. Ld., hvoraf ca. 20 Tdr. Ld. er Beplantning. Normal Besætning er 4 Køer plus Opdræt, 2 Søer, Svin og 2 Heste. Laden er opført 1912, Stuehuset for ca. 150 Aar siden og Stalden for ca. 100 Aar siden. Tidligere har Pedersen i 16 Aar ejet den Fjendom med 10 Tdr. Ld., som John Rolkskov nu ejer.



PEDERSEN, HOLGER SEJTEN, Bestyrer,
»Tornelund«, Sdr. Vissing,
er født samme Sted 13. 9. 1928. Forældre: Laurs P. Pedersen, f. 7. 9. 1892, og Hustru Petrine, f. Sejthen 30. 4. 1898. Bedsteforældre: FF Johan P. Pedersen, FM Rasmine, f. Laursen, MF Nielsen, MM Anna Jensdatter. Holger Sejten Pedersen har de sidste Aar drevet Gaarden sammen med sin Far, der har ejet den siden 1919 og da overtog den efter sin Far, men den har siden 1845 været i Slægtens Eje. Arealet er 50 Tdr. Ld. Mark og 25 Tdr. Ld. Skov. Normal Besætning er 22 Køer plus Opdræt, 5 Søer, 60 Svin og Traktor. Stuehuset er ca. 100 Aar gammelt, Laden opført 1884, Kostalden 1953, mens den gamle Kostald i 1957 er ombygget til Svine-stald. Der er fast Tag paa alle Bygningerne.

PEDERSEN, MARTIN, Gaardejer,
»Sofhielund«, Sdr. Vissing,
er født samme Sted 16. 10. 1893. Forældre: Carl Peder-

sen og Hustru Else Marie, f. Nielsen. Martin Pedersen har som Husbestyrerinde Johanne Pedersen, f. i Træden 20. 7. 1894. Forældre: Rasmus Pedersen og Hustru Ane Katrine, f. Nielsen. Johanne Pedersen har været Husbestyrerinde her siden 1927. Martin Pedersen overtog i 1927 Gaarden efter sin Far, der havde ejet den siden 1886 og overtaget den efter sin Svigerfar. Arealet er 20 ha og normal Besætning 12 Køer, 16 Kvier, 10 Kalve, ca. 20 Svin og Traktor. Stuehuset er opført 1923, Laden 1923, mens de øvrige Bygninger er ældre. Der findes her paa Marken et fredet Gravkammer, som blev gravet ud i 1901, og hvor der blev fundet Stenspyd og Potteskaar.

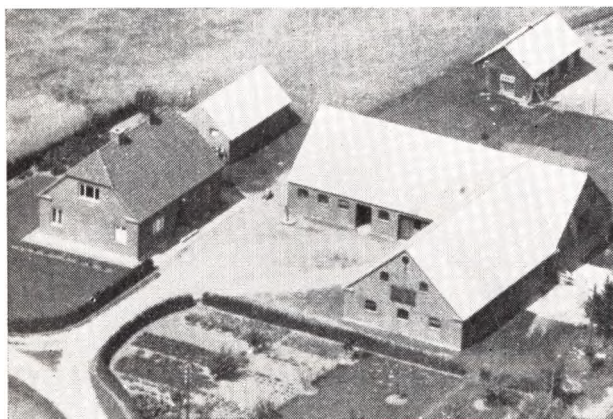

PEDERSEN, THORVALD, Gaardejer,
Sdr. Vissing,

er født i Strellev 28. 3. 1909. Forældre: Jeppe Frandsen Pedersen og Hustru Gyda, f. Jørgensen. Thorvald Pedersen er gift med Karen, f. Søndergaard i Sdr. Vissing 10. 1. 1916. Forældre: Markus Søndergaard og Hustru Johanne, f. Sørensen. I Ægteskabet er 2 Børn: Hans Chr. 27. 12. 1942 og Jens Jørn 28. 1. 1946. Thorvald Pedersen købte i 1938 Jorden, som blev udstykket fra Jakob Hansens Gaard, og Bygningerne blev opført samme Aar. Arealet var dengang 17 Tdr. Ld., men i 1953 blev der tilkøbt 10 Tdr. Ld., saa der i Dag er 27 Tdr. Ld. Normal Besætning er 12 Køer plus Opdræt, 35 Svin og Traktor. Siden 1938 har Pedersen bygget Maskinhus samt tilbygget Stalden. De 10 Tdr. Ld., som er tilkøbt, blev købt fra Fru Pedersens Fødehjem, som Otto M. Christiansen ejer.

RASMUSSEN, CARL, Gaardejer,
»Vestergaard«, Sdr. Vissing,

er født samme Sted 21. 3. 1894. Forældre: Morten Rasmussen og Hustru Anna, f. Sørensen. Carl Rasmussen er gift med Anna, f. Sørensen Krogh i Sdr. Vissing 9. 2. 1897. Forældre: Hans Sørensen Krogh og Hustru Charlotte, f. Hansen. I Ægteskabet er 11 Børn: Jørgen Kjeld 17. 6. 1921, Svend Ejler 13. 4. 1923, Ingvar 4. 12. 1924, Charlotte 1. 9. 1926, Jenny 30. 1. 1928, Viggo 16. 11. 1929, Ida 14. 8. 1931, Betty 1. 8. 1933 og død 1947, Gunnar 5. 5. 1935, Birgit 3. 1. 1937 og Hans 9. 5. 1940. Carl Rasmussen overtog 2. 1. 1926 Gaarden efter sin Far, der havde ejet den siden 1893 og da overtaget den efter sin Far. Gaarden har siden 1729 været i Slægtens Eje og blev frikøbt fra Fæste 1830 af Rasmussens Oldefar for 658 Rigsdaler. Arealet er ca. 37 ha, hvoraf en Del er Skov og Eng. Normal Besætning er 20 Køer plus Opdræt, Traktor og der fedes ca. 160 Svin aar-

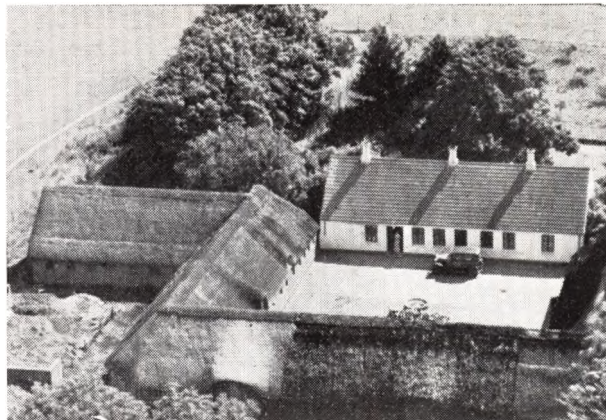

lig. Stuehuset er opført 1883, Kostalden 1895, Laden 1903, sydlige Længe 1910, Svinehuset 1931. Der er lagt fast Tag paa Stuehuset samt bygget Trælade i 1939, og der er tillige bygget Maskinhus og Hønsesus.

RASMUSSEN, CHR., Gaardejer,
Vestermarken, Sdr. Vissing,,
er født i Hvirring 28. 8. 1903. Forældre: Peter Rasmussen og Hustru Anna Marie, f. Rasmussen. Chr. Rasmussen er gift med Ellen, f. Sørensen i Horsens 13. 1. 1905. Forældre: Købmand Niels M. Sørensen og Hustru Else Marie, f. Hansen. I Ægteskabet er 4 Børn: Niels Peter 23. 9. 1928, Ejnar 17. 9. 1930, Hertha 5. 6. 1934 og Jørgen 9. 1. 1943. Chr. Rasmussen købte i 1927 Ejendommen Matr Nr. 5e af Jens Martinus Pedersen, der havde ejet den 3½ Aar. Tidligere har Marius Jensen ejet den mange Aar. Arealet er 10 Tdr. Ld. og normal Besætning 5 Køer plus Opdræt, 4 Søer, Smaagrise og 1 Hest. Stuehuset er opført 1915, Stald og Lade 1952. Der er solgt ca. 1 Td. Ld. til den nye Landevej. Ejdsck. 22.000 Kr.



RASMUSSEN, VALDEMAR, Gaardejer,
Vestermarken, Sdr. Vissing,
er født samme Sted 16. 5. 1901. Forældre: Jens Rasmussen og Hustru Gertrud Katrine, f. Jensen. Vald Rasmussen har som Medejer sin Søster:

RASMUSSEN, MARIE, f. i Uldum 1. 3. 1895, og sin Bror:

RASMUSSEN, SVEND AAGE, født samme Sted 31. 8. 1911. Rasmussen overtog sammen med sin Søster Ejen-

dommen i 1951 efter deres Far, der havde ejet den siden 1895 og da overtaget den efter sin Far. Dengang Rasmussens Far overtog Ejendommen, var der 11 Tdr. Ld., men han tilkøbte ca. 1903 5 Tdr. Ld., saa der i Dag er 16 Tdr. Ld. I 1895 var der næsten ingen Bygninger, men Faderen byggede Stuehuset samt udvide de baade Stald og Lade. Normal Besætning er 5 Køer plus Opdræt, 10 Svin, 1 So, Smaagrise og 1 Hest. Jorden var i 1895 nyopdyrket Hede.

RASMUSSEN, EGON MICHAEL, Landmand,

»Korsvejhus«, Sdr. Vissing,
er født i Nim 13. 1. 1909. Forældre: Karl Rasmussen og Hustru Alma Sigrid, f. Jakobsen. Egon M. Rasmussen købte i November 1955 Ejendommen af Enkefru Thekla Mortensen, som sammen med sin Mand Marius Mortensen havde ejet den 4 Aar. Arealet er 6 Tdr. Ld. og normal Besætning 4 Køer, 3 Søer, Smaagrise og 10 Svin. En Del af Stuehuset er opført for ca. 70 Aar siden, mens de øvrige Bygninger er yngre. Rasmussen har lagt fast Tag paa alle Bygningerne.

SØRENSEN, ARNE, Gaardejer,

Addit,

er født i Sdr. Vissing 30. 9. 1909. Forældre: Laust P. Sørensen og Hustru Sigrid, f. Nielsen. Arne Sørensen er gift med Petra, f. Tolstrup i Tørsting 6. 7. 1914. Forældre: Chr. Tolstrup og Hustru Mette, f. Sørensen. I Ægteskabet er 5 Børn: Ulla 19. 11. 1934, Ruth 3. 12. 1935, Finn 19. 7. 1939, Sigrid 10. 1. 1945 og Oda 17. 1. 1951. Arne Sørensen købte i 1941 Ejendommen af Jens Bech, der havde ejet den mange Aar og var født her. Arealet er 23 Tdr. Ld. og normal Besætning 4 Køer plus Opdræt, 2 Søer samt Svin. Stuehuset er over 100 Aar gammelt, mens de øvrige Bygninger er yngre. Tidligere har Sørensen i 7 Aar ejet en Ejendom i Velling med 22 Tdr. Ld., som Hans Hansen nu har.

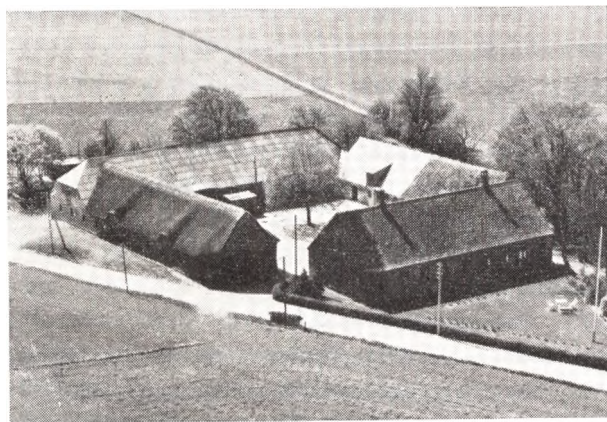

SØRENSEN, JØRGEN, Gaardejer,

»Normandskjær«, Sdr. Vissing,

er født samme Sted 5. 8. 1924. Forældre: Niels Sørensen og Hustru Marie, f. Rasmussen. Jørgen Sørensen er gift med Edel, f. Jensen i Them 23. 12. 1925. Forældre: Martinus Jensen og Hustru Marie, f. Svendsen. I Ægteskabet er 3 Børn: Poul Erik 4. 5. 1948, Flemming 9. 7. 1950 og Anna Marie 11. 9. 1952. Jørgen Sørensen overtog 11. 5. 1957 Gaarden efter sin Far, der havde ejet den siden 1926 og da overtaget den efter sin Far, som havde overtaget den efter sin Svigerfar. Gaarden har gennem 5 Generationer været i Slægtens Eje. Arealet er 60 Tdr. Ld., hvoraf ca. 13 Tdr. Ld. er

Skov. Normal Besætning er 20 Køer plus Opdræt, 4 Søer, 100 Svin og Traktor. Stuehuset er opført 1897, Stalden 1884, Laden 1883, mens den vestre Længe er yngre. Ejds. 93.000 Kr. Tidligere har Sørensen i 1½ Aar ejet en Ejendom med 37 Tdr. Ld. i Østbirk og før i 8½ Aar »Vilholtgaard« med 55 Tdr. Ld.

SØRENSEN, NIELS P., Gaardejer,

»Rosengaard«, Sdr. Vissing,
er født samme Sted 25. 9. 1917. Forældre: Carl Sørensen og Hustru Petrea, f. Christensen. Niels P. Sørensen er gift med Anna Lise, f. Dahl Christensen i Sdr. Vissing 25. 5. 1924. Forældre: Oskar Christensen og Hustru Astrid, f. Christensen. I Ægteskabet er 3 Børn: Doris Dahl 6. 1. 1947, Jette Dahl 5. 10. 1948 og Else Dahl 5. 12. 1951. Niels P. Sørensen overtog i 1948 Gaarden efter sin Far, der havde ejet den siden 1909 og da overtaget den efter sin Svigerfar. Gaarden har gennem 4 Generationer været i Slægtens Eje. Arealet er 40 Tdr. Ld., hvoraf ca. 17 Td. Ld. er Skov. Normal Besætning er 10 Køer plus Opdræt, 1 So, 30 Svin og 2 Heste. Udbygningerne er opført 1916, Stuehuset 1874, men moderniseret 1919 og paalagt fast Tag.

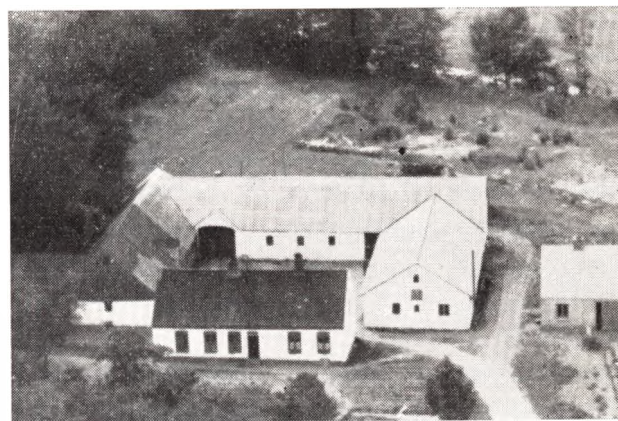

SØRENSEN, OVE, Gaardejer,

»Marinelund«, Sdr. Vissing,

er født samme Sted 29. 5. 1915. Forældre: Laurits P. Sørensen og Hustru Sigrid, f. Nielsen. Ove Sørensen er gift med Else, f. Madsen i Grædstrup 11. 8. 1918. Forældre: Enevold Madsen og Hustru Sørine, f. Sørensen. I Ægteskabet er 2 Børn: Bente 25. 10. 1947 og Laurits Peter 8. 1. 1951. Ove Sørensen overtog 1. 1. 1943 Gaarden efter sin Far, der havde ejet den ca. 45 Aar og overtaget den efter sin Far. Arealet er 67 Tdr. Ld., hvoraf ca. 10 Tdr. Ld. er Skov. Normal Besætning er 10 Køer plus Opdræt, Traktor og der fedes ca. 25 Svin aarlig. Stuehuset er ca. 100 Aar gammelt, men siden moderniseret, Udbygningerne er yngre, bl. a. er Kostalden opført 1928.

SØRENSEN, SØREN MØLLER, Gaardejer,

»Gl. Præstegaard«, Sdr. Vissing,

er født i Yding 31. 10. 1928. Forældre: Martin Møller Sørensen og Hustru Karen, f. Schou Mortensen. Søren M. Sørensen er gift med Gertrud, f. Jørgensen i Yding 20. 1. 1935. Forældre: Marius Jørgensen og Hustru

Jenny, f. Tirsvad. Søren M. Sørensen købte i November 1957 Gaarden af Ejnar Jensen, der havde ejet den i 11 Aar. Tidligere har Anders Hald ejet den i 19 Aar. Arealen er 25 Tdr. Ld. og normal Besætning 8 Køer plus Opdræt, 5 Søer, 35 Svin og 2 Heste. Udbygningerne er opført 1914 efter Brand, mens Stuehuset er ældre. Før der blev udstykket herfra, var der et Areal paa 100 Td. Ld.

THOMSEN, NIELS P., Gaardejer,
»Løkkegaard«, Sdr. Vissing,

er født i Kattrup 18. 1. 1890. Forældre: Anders Thomsen og Hustru Inger Marie, f. Christensen. Niels P. Thomsen er gift med Astrid, f. Nielsen i Balle 4. 10. 1900. Forældre: Carl Nielsen og Hustru Petrea. I Ægteskabet er 3 Børn: Erna 18. 6. 1922, Karen Lilly 31. 5. 1927 og Anders 26. 12. 1935. Niels P. Thomsen købte i 1920 Ejendommen af August Johansen, der ejede den i 4 Aar. Ejendommen er udstykket fra »Vilholtgaard«. Arealen er 43 Tdr. Ld., hvoraf ca. 4 Tdr. Ld. er Be-

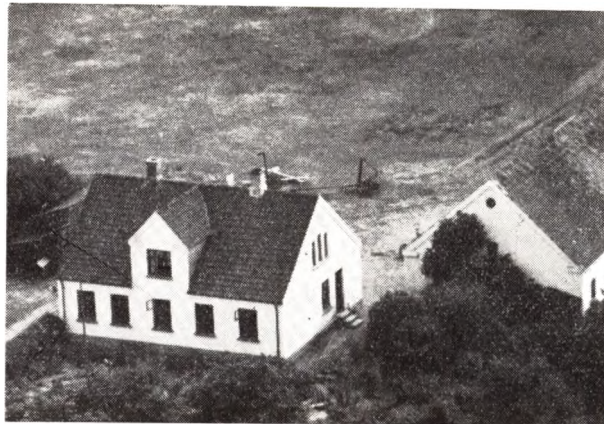

plantning. Normal Besætning er 8 Køer plus Opdræt, 2 Søer, ca. 15 Svin og 2 Heste. Bygningerne er opført 1916.

GERN SOGN

(Gern-Skanderup Kommune)

omgives af Annekset Skanderup, hvorfra det delvis skilles ved Gern Aa og Ellerup Bæk, Sporup, Søby, hvorfra det paa en mindre Strækning skilles ved Gern Aa, Skorup og Tvilum S., fra hvilket sidste det delvis skilles ved Nørbæk, Viborg Amt (Hids Hrd.), fra hvilket det skilles ved Gudena, og Voel Sogn, fra hvilket det skilles ved Gern Aa. Kirken ligger ca. 13 km NØ. for Silkeborg og ca. 25 km NNV. for Skanderborg. De højtliggende og sælig mod V. bakkede Jorder (de delvis skovklædte, meget naturskønne Gern Bakker med Langekol, 102 m, Troldhøjene med smukke Udsigter) er mod Ø. lermuldede, mod V. skarpsandede, iøvrigt overvejende sandede og sandmuldede. Mod N. Vejlmose; langs Nørbæk og Gern Aa en Del Engstrækninger (Bolseng m. m.). I den nordøstlige Del gaar Landevejen fra Aarhus til Viborg; endvidere gaar Bramming-SilkeborgLangaa Banen gennem Sognet.

Befolkning i 1921: 1002 (1801: 341, 1850: 558, 1901: 819), boende i 230 Gaarde og Huse. Det saml. Hartk. (1905): 170 Td.; 44 Gaarde med 141 og 101 Huse med 29 Td. Hartk., samt 2 jordløse Huse. Ejdisk. (1924): 2958, deraf Jordv.: 1215. Areal: 2142 ha, hvoraf (1919) besaaet med Hvede 3 ha, Rug 164, Byg 121, Havre

365, Blands. til Modenhed 76, Kartofler 58, Foderroer 207; Brak udgjorde 44 ha, Grønfoder og Græsning 595, Have o. l. 20, Tørvemoser 26, Skov 38, Heder og Lyngbakker 337, Klitarealer og Stenmarker 2, Vandar. 6. Kreaturhold (1924): 257 Heste, 1433 Stk. Hornkv. (deraf 722 Køer), 51 Geder, 120 Faar, 1369 Svin.

I Sognet Byerne: Gern (1343 Giernsogen) — 1/2 1921: 110 Gaarde og Huse med 412 Indb. — med Kirke, Præstegaard, Skoler (Byskolen, opf. 1923 i St. f., den gl. Skole fra Fr. IV's Tid, og østre Skole paa Gern Mark), Missionshus, Forsamlingshus, Elektricitetsværk (Andelselsk., opr. 1911), Vandværk (priv.), Gern-Skanderup Kommunes Spare- og Laanekasse (opr. 1873; 31. 3. 1924 var Indsk. 188,789, Reserver 17,029 Kr.), Andelsmøje (opr. 1883), Hotel, flere Handlende, Jernbaner og Telegrafst. samt Posteksp.; Ellerup (1388 Ellerup); Naarup (1343 Nørtorp) med Brugsforen.; Søbyvad (1610 Sebyevadtt, 1349 nævnes Sobyuadsmølle) med Missionshus, Vandml. og Kro. Krogen, 2 Gaarde, Tanggaarde, 2 Gaarde; Sørkeld (1664 Siørchild), Linded, Huse. Gaarde: Helledi, Karensaab, Peterslyst, Hedgd., Ellerup Nedergd. 1664 Nedergd.).

Gern S., een Sognekommune med Annekset, har

Tingsted i Silkeborg og hører under Rets- og Politikr. Silkeborg Kbst. m. m., Skanderborg Amtstuedistr., Silkeborg Læge- og Skattekr., Gern m. fl. Hrdr.s Vurderingskreds, Gl.-Skanderborg Amts 4. Folketingskr., 4. Forligskr. og 4. Udskrivningskr.' 214 Lægd. Kirken er selvejende.

Kirken bestaar af Skib og Kor fra romansk Tid med moderne Apsis og Vesttaarn. De oprindelige Mure er af raa Kamp med Granitkvadre i Skraakantsokkelen, i Hjørner og i Karme; Vinduernes Buestik er af Al, som ogsaa findes rundt om i Murene, der er ret udflikkede med smaa Mursten. Af Søjleportaler findes ikke mindre end 3, nemlig foruden Skibets to Døre en Præstedør paa Korets Nordside; alle tre har korsmærkede Tympana over tilmurede Aabninger. Det røde Murstenstaarn, der nu tjener som Forhal med Indgang fra N., er opført 1861, da et Vaabenhus foran den gl. Norddør blev nedbrudt. Endnu senere er Apsiden genrejst. Det indre er sentgotisk hvælvet. Altertavle i Højrenæssancestil, med ny Staffering fra 1913. Alterstager skænkede 1609 af Hendrick Meier Lønborig og Margrete Hansdatter af Hamborig. Romansk Granitfont (som i Tvilum). Prædikestol, vistnok af samme Snedker som Altertavlen. Enkelte Stolestadegavle fra 1655. Series pastorum fra 1743. Epitafium, opsat 1639 af Provst Rasmus Christensen og Hustru, med Gravskrift over hendes første Mand Sognepræst Niels Mik-

kelsen, død 1620, og med Portrætmaleri. Trætavle, opsat 1694 over Præstesønnerne Rasmus og Christen Haisøn, død 1671 og 1692. I Portalerne er indsat to Gravsten, den ene med Portrætre relief af ovenn. Niels Mikkelsen, den anden ligeldes fra Renæssancetiden, men med Indskrift fra 1798.

Kaalbækgaard i Ellerup nævnes 1377 og 1402 («Kolbeckgaard»). I s. By nævnes 1664 »Barridtz Jord«. 1664 nævnes Bebyggelserne »Meelkiærd« og »Studhafue«, der findes endnu i 19. Aarh.

I Gern By er rejst en Genforeningssten.

Paa Troldhøj i Gern Bakker ved Gudenaå har der været en hellig Kilde.

Sognet er ganske rigt paa jordfaste Oldtidsmindesmærker, alle Høje; ialt kendes ca. 70, hvoraf henved 20 endnu er ret velbevarede og 7 er fredlyste, deribl. Bjærghøj og Haastedhøj under Gern. Højene er nogenlunde jævnt fordelt over hele Sognet, men findes dog især i Gærheden af Gern Aa og samler sig enkelte Steder til større eller mindre Grupper eller Rækker, saaledes mellem Naarup og Søbyvadgaard i Sognets nordøstre Del og tæt NØ. for Gern. En større Gruppe, der fortsætter sig nord paa gennem Tvilum S., findes mod V. i Soget tæt ved Gudenaåen. N. for Gern ligger den oprindelig ganske anselige Tighøj; en Banke V. for Gern kaldes endnu Galgebakken.

SKANDERUP SOGN

(Gern-Skanderup Kommune),

Anneks til Gern, omgives af dette, hvorfra det delvis skilles ved Gern Aa og Ellerup Bæk, Voel, Dallerup, Røgind og Sporup Sogne. Kirken ligger ca. 13 km NØ. for Silkeborg og ca. 22 km NV. for Skanderborg. De højtliggende, bakkede Jorder (Glimshøj, 110 m; Hede-høje, 107 m) er dels sandede og sandmuldede, dels skarpsandede. I Sognet ligger Gern-Skanderup Kom-muneplantage (anl. 1919, 39 ha, deraf tilpl. 35) og en Del af Store Lyngdal Plantage (anl. 1907, 51 ha, deraf tilpl. 38; Resten af Plantagen ligger i Røgind Sogn). Ved Gern Aa en Del Enge; endvidere lidt Mose og Kær mod N. (Glapmose, Folkenkær (1688 Fielcken

Kier). Gennem Sognet gaar Landevejen fra Silkeborg til Skanderup; den nordvestl. Del berøres af Bramming-Silkeborg-Langaa Banen.

Befolkning i 1921: 480 (1801: 237, 1850: 352, 1901: 511), boende i 108 Gaarde og Huse. Det saml. Hartk. (1905): 105 Td.; 32 Gaarde med 81 og 67 Huse med 24 Td. Hartk. Ejds. (1924): 1430 (deraf Jordv.: 641. Areal: 1145 ha, hvoraf 1919) besaaet med Hvede 1 ha, Rug 98, Byg 70, Havre 198, Blands. til Modenhed 36, Kartofler 34, Foderroer 126; Brak udgjorde 36 ha, Grønfoder og Græsning 347, Haver o. l. 13, Tørvemoser 7, Skov 58, Heder og Lyngbakker 56, Klitarealer og Stenmarker 2,

Vandar. 2. Kreaturhold (1924): 159 Heste, 891 Stk. Hornkv. (deraf 470 Køer), 18 Geder, 94 Faar, 881 Svin.

I Sognet Byerne: Skanderup (Skannerup; 1408 Skanderup) med Kirke, Skole ombygg. 1905), Børnehjem (opf. 1920), Vandværk og Kbmndshdl.; Holmstol (1439 Holmstoll med Brugsforen.; Dalby (1473 Dalby). Vedskov, Mølhave 1319 (Mølnæhaghæ), Gaarde og Huse. Tamburgaard, Peitergaard, Munkgaard, Amerika, Huse. Karolinelund og Lillemølle (1664 Lidmølle), Vandmøller. Dalbygaard (1664 Dalbyegaard): 11,7 Td. H., Ejds. 85, Jordv. 56; ca. 74 ha, deraf Ager 63, Eng 5, Skov 3, Mose 1.

Skanderup S., een Sognekommune med Hovedsognet, har s. Tingsted og hører under de s. Kredse som dette, samt 4. Udskrivningskr. 213 Lægd. Kirken er selvejende.

Kirken bestaar af Kor og Skib fra romansk Tid samt Vaabenhus mod V. En oprindl. Apsis er forlængst nedrevet. De romanske Mure er af Granitkvadre, med enkelte Kvadre af Fraadsten og Al, paa Skraakantsokkel. De delvis ødelagte Døre, af hvilke Syddøren har haft Halvsøjler paa Karmene, og et par Vinduer, mod N., er tilmurede. Vaabenhuset er opført af røde Mursten ved Midten af 19. Aarh. i Stedet for et ældre, mod S. Kirkens Indre har fladt Loft. Korbuen er nogenlunde bevaret i oprindl. Stand. Alterbord i Renæssancestil fra 1895. Altertavlen er et landligt Snitværk i Bruskbarokstil ca. 1670 (i Midtfeltet Nadverrelief), nymalet 1912. Alterkalk, givet 1693 af Skipper Mikkil Sørensen Gylding i Aarhus og Hustru. Ny Granitfont. Prædikestolen, der er noget omdannet i ny Tid, har Snitværker fra 1585 med Indskrifter og Vaabenfelter, henvisende til Ebbe Lauridsen til Tulstrup og Fru Kirsten Kruse. Malmlysekrone, givet 1734 af Christen Stær og Hustru. Granitgravsten over Laves Nielsøn i Skandrup Mølle, død 1741.

Mølhave var tidligere en Hovedgaard, der 1319 (Mølnæhaghæ) ejedes af Svend Friis, 1425 og endnu 1472 af en Fru Merete og 1477 af Peder Eriksen Løvenbalk, der da solgte den. 1686 blev den af Kronen forundt Amtmd. Fr. Ulr. Schult frit paa Livstid. I det 18. Aarh. var der en Bondeg. (9½ Td. H.) under Tvilumgd.

Ved Lillemølle, paa Banken Glapshøj Ø. for Glapmose er fundet et Kælderrum, sat af udsavede Alkvadre i Ler, fra en næppe middelalderlig Bygning. Mulig hidrører det fra den i 17.-18. Aarh. omtalte Glapsgaard (1610 Glapsgaardt, Vid. Selsk. Kort Glapgaard). I Matriklen 1664 nævnes endv. »Soelgaardtz Jord«; endnu Dska Atl. har Soelgaard.

Paa Kirkegaarden har der været en meget søgt Kilde, der bragte Kirken i stort Ry. I D. Atl. hedder det, at mange syge og skrøbelige søgte Kilden for at blive helbredte, »men da en Mand toede en blind Hest deri, mistede Vandet sin Kraft, og Kilden tilstoppedes, hvorover Folk nu i Stedet derfor lade bede for sig af Prædikestolen«. F. Thura, Præst her fra 1792 til sin Død 1836, har skrevet i Kirkebogen, »at mange Hundrede fra mit Embedes Beg. havde baade mundtlig og skriftlig anmodet mig om Bøn for syge lige fra Aalborg og ned til Holsten«.

Størsteparten af de ca. 50 Gavhøje, der kendes i Sognet, er forlængst sløjfede eller forstyrrede ved Gravninger. Fredet er 4 Høje, deribl. den anselige Lamme-høj tæt SØ. for Dalby. N. og S. for Skanderup samler Højerne sig til mindre Grupper. En ret betydelig Høj-række i Retning NV.-SØ. for Skanderup By. Paa en Mark i Nærheden af Holmstol er fundet Grave fra Folkevandringstiden med Lerkar og Glasperler.

Skanderup var i Middelalderen et eget Pastorat, vistnok med Sminge til Anneks; ved Klemmebrevet af 1555 bestemtes, at Sk. efter den dav. Præsts Død skulde annekeres til Gern.

ANDERSEN, ANDERS JUUL, Gaardejer,
 »Østergaard«, Gjern,
 er født i Sognet 25. 11. 1926. Forældre: Anders Chr. Andersen og Hustru Thora, f. Juul. Anders Juul Andersen er gift med Karen Margrethe, f. Mikkelsen i St. Lyngdal pr. Gjern 18. 6. 1929. Forældre: Hans Mikkelsen og Hustru Maren, f. Hansen. I Ægteskabet er 2 Børn: Preben Juul 1. 3. 1956 og Jørgen Juul 14. 5. 1958. Anders Juul Andersen købte i 1953 Gaarden Matr. Nr. 27b m. fl. af Søren Holst Jørgensen, der havde ejet den i ca. 34 Aar. Arealet er 28 Tdr. Ld. og normal Besætning 12 Køer plus Opdræt, Traktor, 3 Søer og 30 Svin. Ejds. 50.000 Kr. Maskinhuset er opført 1953, mens de øvrige Bygninger er ældre, dog er Stuehuset tilbygget ca. 1930. Andersen er i Bestyrelsen for Mejeriet.

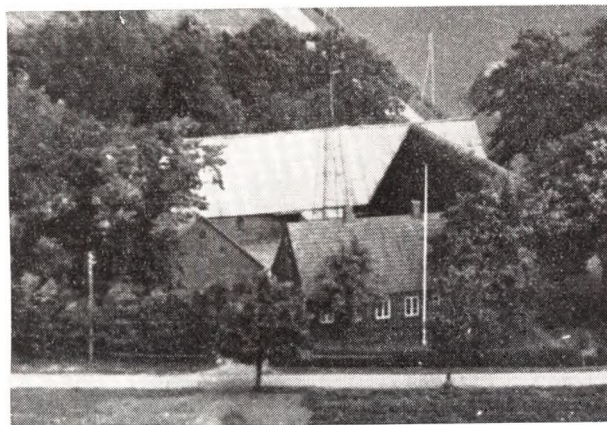

ANDERSEN, AKSEL, Gaardejer,
 »Trehøje«, Gjern,
 er født her paa Gaarden 11. 4. 1912. Forældre: Jens K. Andersen og Hustru Anna, f. Vestergaard Pedersen. Aksel Andersen er gift med Marie, f. Fajstrup i Gjern 27. 10. 1915. Forældre: Karl Fajstrup og Hustru Nikoline, f. Jensen. I Ægteskabet er 2 Børn: Anna 17. 6. 1942 og Ragna 1. 7. 1947. Aksel Andersen overtog i 1940 Gaarden Matr. Nr. 10b m. fl. efter sin Far, der købte den i 1920 af sin Far, men den har i over 100 Aar været i Slægtens Eje. Arealet er 56 Tdr. Ld., hvoraf Andersen ca. 1947 har tilkøbt de 16 Tdr. Ld. Normal Besætning er 14 Køer plus Opdræt, Traktor og ca. 90 Svin. Ejds. 56.000 Kr. Stuehuset er opført 1890, Kostald og Lade 1902, Hestestald m. m. 1934 og Svinestalden 1934.

ANDERSEN, ALFRED, Gaardejer,
 »Nørregaard«, Gjern Østermark, Gjern,
 er født i Skorup-Tvilum 11. 1. 1915. Forældre: Jens K. Andersen og Hustru Anna, f. Vestergaard Pedersen. Alfred Andersen er gift med Gudrun, f. Secher Andersen her paa Gaarden 22. 6. 1915. Forældre: Anders Secher Andersen og Hustru Ellen Marie, f. Christensen. I Ægteskabet er 5 Børn: Bjarne 18. 9. 1939, Asger 3. 8. 1941, Ulrik 12. 8. 1945, Dorte 12. 11. 1947 og Kirsten 28. 10. 1957. Alfred Andersen købte i 1940 Gaarden Matr. Nr. 24e m. fl. af sin Svigerfar, der købte den i 1909 af sin Far, men den har siden 1893 været i Slægtens Eje. Arealet er 48 Tdr. Ld., hvoraf Andersen har tilkøbt de 4 Tdr. Ld. Normal Besætning er 13 Køer plus Opdræt, Traktor, 1 So og 50 Svin. Ejds. 62.000 Kr. Stuehuset er opført 1910, Laden 1924, Hestestalden 1925 og Kostalden 1951.



ANDERSEN, DIGMANN, Husmand,
 »Lindeslund«, Gjern,
 er født i »Banken«, Gjern, 16. 4. 1924. Forældre: Karl Andersen og Hustru Helene, f. Pedersen. Digmann Andersen købte i 1954 Ejendommen Matr. Nr. 13b af P. M. Nielsen, i hvis Slægts Eje den har været siden 1918. Arealet er 26 Tdr. Ld. og normal Besætning 4 Køer plus Opdræt, 2 Heste, 2 Søer og ca. 30 Smaagrise. Ejds. 16.000 Kr. Bygningerne er opført 1918, dog er Stuehuset tilbygget 1948, og Andersen har i 1955 bygget Hestestald, Vognport og Staklade.

ANDERSEN, ERIK, Husmand,
 »Florentinerlyst«, Gjern pr. Sminge,
 er født paa Gjern Vestermark 19. 3. 1936. Forældre: Karl Andersen og Hustru Helene, f. Pedersen. Erik Andersen købte 1. 4. 1958 Gaarden Matr. Nr. 12c af Erik Hansen. Tidligere har Nils Huus ejet den gennem lang Tid. Arealet er 22 Tdr. Ld. og normal Besætning 5 Køer plus Opdræt, Traktor, 3 Søer, 10 Svin, men der findes ingen Besætning, da Ejendommen var helt tom ved Overtagelsen. Ejds. 17.000 Kr. Udhusene er opført ca. 1945, mens Stuehuset er bygget 1908—09.

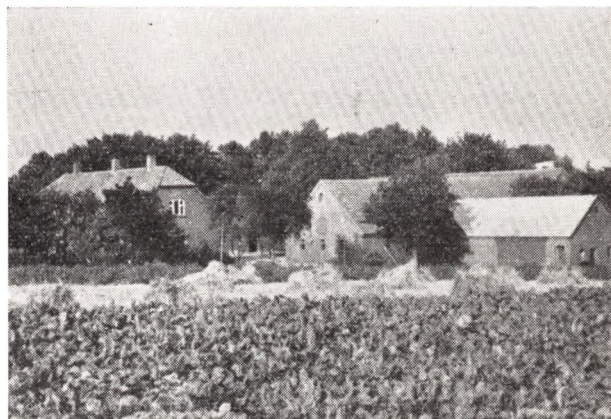

ANDERSEN, HENRY JUUL, Gaardejer,
 »Birkelund«, Gjern,
 er født her paa Gaarden 4. 10. 1912. Forældre: Chr. Andersen og Hustru Thora, f. Juul. Henry Juul Andersen overtog 1. 11. 1951 Gaarden Matr. Nr. 7a m. fl. efter sin Far, der overtog den i 1908 efter sin Svigerfar, som havde haft den i lang Tid. Arealet er 56 Tdr.

Ld. og normal Besætning 18 Køer plus Opdræt, 1 Hest, Traktor, 4 Søer og 50 Svin. Ejds. 98.500 Kr. Udhusene er ombyggede 1917 og Stuehuset 1916, Maskinhuset opført ca. 1924. Andersens Far har i over 30 Aar været Sognefoged, og Andersen er Formand for Foderstof-foreningen samt i Tilsynsraadet for Sparekassen, hvor hans Far er Direktør.

ANDERSEN, KARL, Husmand,

»Banken«, Gjern Vestermark, Sminge, er født her paa Ejendommen 22. 2. 1899. Forældre: Anders Jensen Andersen og Hustru Anna Margrethe, f. Jensen. Karl Andersen er gift med Helene, f. Pedersen i Naarup, Gjern, 24. 4. 1897. Forældre: Jens P. Pedersen og Hustru Margrethe, f. Jensen. I Ægteskabet er 5 Børn: Jens 2. 7. 1920, Anker 30. 9. 1921, Anders Digmann 16. 4. 1924, Peter Valdemar 15. 7. 1929 og Erik 19. 3. 1936. Karl Andersen overtog i 1924 Ejendommen Matr. Nr. 9c efter sin Far, der havde ejet den siden 1897 og da overtaget den efter Høyer paa Svostrup Kro. Arealet er 19 Tdr. Ld. og normal Besætning 6 Køer plus Opdræt, 2 Heste, 1 So og ca. 12 Svin. Ejds. 15.000 Kr. Bygningerne er opført ca. 1875, dog er Kostalden tilbygget 1907—08, Laden 1925, Maskinhuset 1957 og Hønsehuset 1948.



BACH, NIELS, Gaardejer,
»Nørholm«, Dalby, Gjern,

er født her paa Gaarden 21. 2. 1914. Forældre: Jens Bach og Hustru Kristine, f. Nielsen. Niels Bach er gift med Mary, f. Dalgaard i Balling i Salling 6. 4. 1923. Forældre: Magnus Dalgaard og Hustru Line, f. Andersen. I Ægteskabet er 2 Børn: Johanne 15. 4. 1950 og Jens Thorkild 2. 4. 1953. Niels Bach overtog 1. 10. 1945 Gaarden Matr. Nr. 6a efter sin Far, der havde ejet den siden 1911 og da overtaget den efter sin Far, men den har gennem 5 Generationer været i Slægtens Eje. Arealet er 32 Tdr. Ld. og normal Besætning 14 Køer plus Opdræt, Traktor, 6 Søer og der fedes ca. 70 Svin aarlig. Ejds. 60.000 Kr. Stuehuset er opført ca. 1836, men siden omforandret i 1945, Kostalden ombygget 1903 og Laden ombygget 1955. Hønsehuset er opført 1921.

BRANDT, CHR., Gaardejer,
Naarup Højgaard, Gjern,

er født i Voldby 9. 12. 1897. Forældre: Mogens Brandt og Hustru Kristine, f. Christensen. Chr. Brandt er gift med Marie, f. Rasmussen i Toustrup, Dallerup, 26. 6. 1899. Forældre: Johan Rasmussen og Hustru Jensigne,

f. Mortensen. I Ægteskabet er 5 Børn: Mogens 3. 3. 1922, Lilly 13. 8. 1925, Johan 20. 4. 1926, Ruth og Eva 13. 10. 1928. Chr. Brandt købte i 1925 Gaarden Matr. Nr. 3c m. fl. af Frants Sørensen, der havde ejet den ca. 5 Aar. Tidligere har Jakob Jensen ejet den i lang Tid. Arealet er 28 Tdr. Ld. og normal Besætning 12 Køer plus Opdræt, 2 Heste, 4 Søer og ca. 40 Svin. Ejds. 45.000 Kr. Bygningerne er opført 1931 efter Brand, men siden er der i 1956 bygget ny Lade. Brandt har før i 4 Aar ejet en Ejendom i Klintrup, Røgen Sogn.

CHRISTENSEN, CHR. SCHRIVER, Forpagter,

»Præstegaarden«, Gjern, er født i Hvorslev 12. 1. 1907. Forældre: Chr. Madsen Christensen og Hustru Maren, f. Sørensen. Chr. S. Christensen er gift med Marie, f. Pedersen i Duulund v. Kjellerup 19. 10. 1908. Forældre: Jens Pedersen og Hustru Jensigne, f. Jensen. I Ægteskabet er 4 Børn: Bodil 4. 2. 1937, Knud 17. 7. 1941, Gert 6. 3. 1945 og Kirsten 25. 4. 1948, alle med Navnet Schriver. Chr. Schriver har siden 1943 forpagtet Præstegaarden Matr. Nr. 1a, Arealet er 16 ha og normal Besætning 10 Køer plus Opdræt, 3 Heste, 6 Søer og 20 Svin. Ejds. ca. 50.000 Kr. Bygningerne er opført ca. 1882. Tidligere har Schriver i ca. 10 Aar ejet en Ejendom i Skannerup. Schriver er Medlem af Skolekommissionen og har i 8 Aar været Medlem af Sogneraadet.

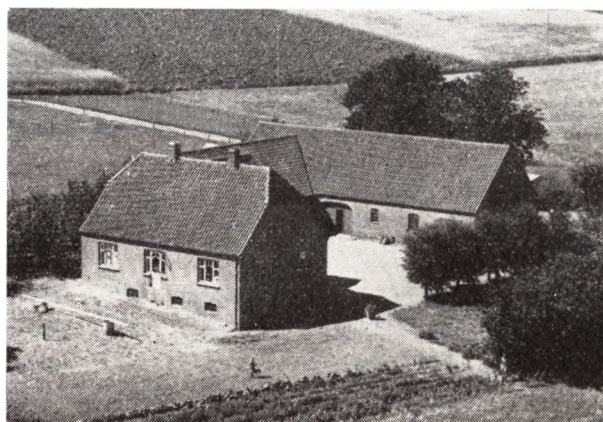

CHRISTENSEN, EGON BACH, Gaardejer,
»Falkenlund«, Holmstol, Gjern,

er født i Voldby 11. 4. 1918. Forældre: Ludvig V. Christensen og Hustru Johanne, f. Pedersen. Egon B. Christensen er gift med Inga, f. Gam Laursen her paa Gaarden 10. 7. 1924. Forældre: Marius Laursen og Hustru Marie, f. Gam. I Ægteskabet er 2 Børn: Søren Gam 5. 2. 1945 og Helle 27. 9. 1949. Egon B. Christensen overtog i 1950 Gaarden Matr. Nr. 6b m. fl. efter sin Kones Fætter Ejnar Knudsen. Gaarden har siden ca. 1890 været i Slægtens Eje. Arealet er 9 ha og normal Besætning 8 Køer plus Opdræt, Traktor, 6 Søer og 10 Svin. Ejds. 40.000 Kr. Stuehuset er opført 1931, Laden 1928, Kostalden 1909. Christensen havde før han overtog Ejendommen forpagtet den i 3 Aar.

CHRISTENSEN, JENS, Gaardejer,
»Nygardsminde«, Holmstol, Gjern,

er født i Galten 17. 5. 1910. Forældre: Chr. Christensen og Hustru Mariane, f. Eriksen. Jens Christensen er gift med Laura, f. Jensen paa Faarvang Mark 31. 12. 1911. Forældre: Peter Jensen og Hustru Kirstine,

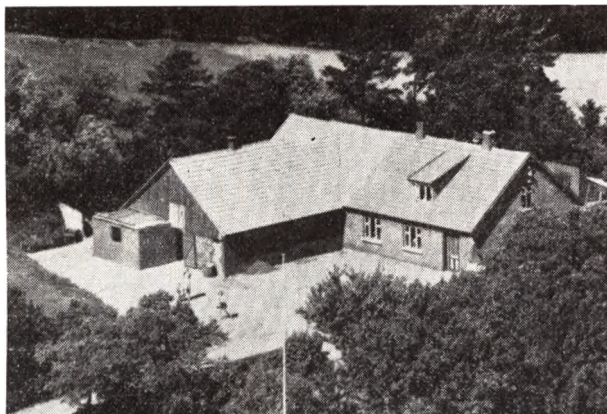

f. Sejersen. I Ægteskabet er 6 Børn: Anna Marie, Lis Ketty, Gudrun, Jørgen, Erling Steen og Erik Gerhardt. Jens Christensen købte i 1934 Gaarden Mtr. Nr. 6d m. fl. af sin Far, der havde ejet den siden 1919 og da købt den af Niels Nygaard, der havde haft den mange Aar. Arealet er 35 Tdr. Ld. og normal Besætning 7 Køer plus Opdræt, 2 Heste, 2 Søer og de fedes ca. 30 Svin aarlig. Stuehus og Kostald er opført for ca. 65 Aar siden, dog er Kostalden i 1954 blevet tilbygget, og Laden er opført 1953.

CHRISTENSEN, JOHANNES BØDSTRUP,
Boelsmand, Gjern Østermark,
er født her paa Ejendommen 26. 3. 1924. Forældre: Jens L. B. Christensen og Hustru Maren, f. Jensen. Johs. B. Christensen overtog 21. 11. 1952 Ejendommen Matr. Nr. 10c efter sin Far, der havde ejet den siden 1903. Arealet er 40 Tdr. Ld. og normal Besætning 9 Køer plus Opdræt, Traktor og 4 Søer. Ejds. 21.000 Kr. Bygningerne er opført ca. 1890, dog er Laden tilbygget 1953.

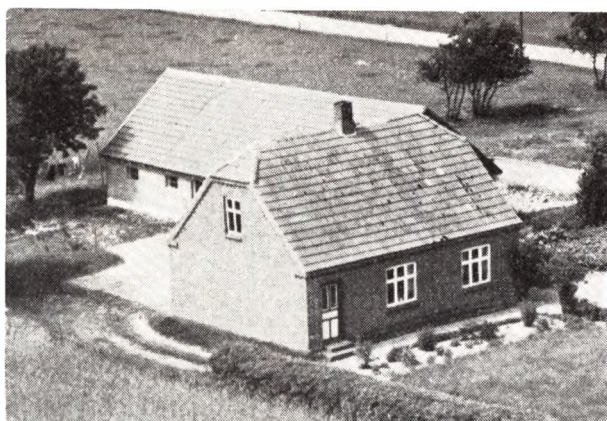

CHRISTENSEN, JOHANNES H., Bestyrer,
Gjern Vestermark, Sminge,
er født i Aastrup paa Falster 9. 8. 1915. Forældre: Chr. Christensen og Hustru Louise, f. Nielsen. Johs. H. Christensen er gift med Gerda, f. Christensen i Sall 16. 12. 1920. Forældre: Niels Christensen og Hustru Karen, f. Jensen. I Ægteskabet er 6 Børn: Jørgen, Erna, Karen Margrethe, Ellen, Ingrid og Kirsten. Johs. H. Christensen bestyrer Ejendommen, som ejes af Slag-

termester Kajhøj, der har haft den i 3 Aar. Tidligere Ejer var Niels Henrik Jensen. Arealet er 12 Tdr. Ld. og normal Besætning 5 Køer plus Opdræt, 2 Heste. Christensen har før i 13 Aar ejet en Ejendom i Truust.

CHRISTENSEN, KARL HENRY, Landmand,
»Østervang«, Gjern Østermark, Faarvang,
er født her paa Ejendommen 25. 4. 1913. Forældre: Theodor Christensen og Hustru Anna Marie, f. Christiansen. Karl H. Christensen overtog 15. 9. 1954 Ejendommen Matr. Nr. 11b efter sin Far, der købte den i 1902 af Niels Jakobsen. Arealet er 6 ha og normal Besætning 8 Køer plus Opdræt samt Traktor. Ejds. 17.000 Kr. Bygningerne er opført 1905. Christensen driver tillige Maskinstation.

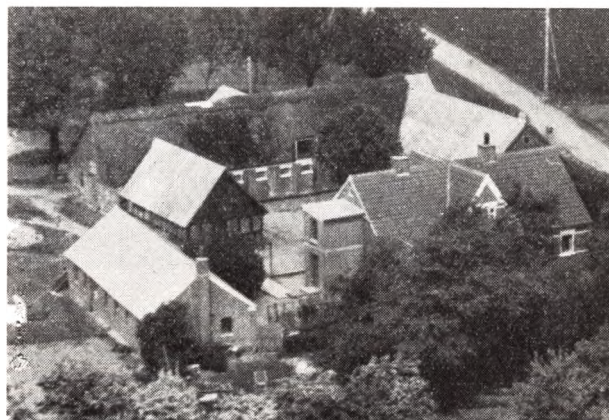

CHRISTENSEN, SØREN MØLLER, Gaardejer,
»Klosterdal«, Gjern Vestermark,
er født her paa Gaarden 24. 11. 1900. Forældre: Laust Christensen og Hustru Marie, f. Sørensen Møller. Søren M. Christensen overtog i 1925 Ejendommen Matr. Nr. 18c efter sin Far, der ogsaa havde overtaget den efter sin Far, men Gaarden har gennem 5 Generationer været i Slægtens Eje i lige Linie. Arealet er 33 Tdr. Ld., hvoraf Christensen har tilkøbt de 2 ha. Normal Besætning er 10 Køer plus Opdræt, 3 Heste, 2 Søer og 20 Svin. Ejds. 48.000 Kr. Stuehuset er opført ca. 1894, Svinehuset 1930, Lade og Maskinhus 1958.

CHRISTIANSEN, VIKTOR, Gaardejer,
»Anelyst«, Holmstol, Gjern,
er født her paa Gaarden 16. 10. 1934. Forældre: Laurits Christiansen og Hustru Jane, f. Christensen. Viktor Christiansen købte 1. 7. 1957 Gaarden Matr. Nr. 4c og 5b af sine Forældre, der havde ejet den siden 1901. Arealet er 36 Tdr. Ld. og normal Besætning er 12 Køer plus Opdræt, Traktor og 23 Svin. Ejds. 46.000 Kr. Stuehuset er opført 1908, Laden 1912, Hestestalden 1916, Kostalden 1926 og Maskinhuset 1938. Christiansens Far var Medlem af baade Sogneraad og Menighedsraad.

EMANUEL, NIELS PETER, Gaardejer,
»Sofielyst«, Holmstol, Gjern,
er født her paa Gaarden 20. 12. 1909. Forældre: Jens Karl Emanuel og Hustru Birgitte, f. Andersen. Niels Peter Emanuel er gift med Anna, f. Svejstrup i Gjern 18. 3. 1909. Forældre: Jens Svejstrup og Hustru Sofie, f. Møller. I Ægteskabet er 2 Børn: Ingrid 29. 11. 1940 og Edith 17. 3. 1947. Niels P. Emanuel overtog i 1942

Gaarden Matr. Nr. 8b m. fl. efter sin Far, der havde ejet den siden ca. 1905. Arealet er 28 Tdr. Ld. og normal Besætning 13 Køer plus Opdræt, Traktor, 3 Søer og 40 Svin. Ejds. 57.000 Kr. Stuehuset er opført ca. 1897, men siden tilbygget, sidst i 1948, Vognporten 1918, Laden 1919 og Kostalden samme Aar, men udvidet 1953—54.

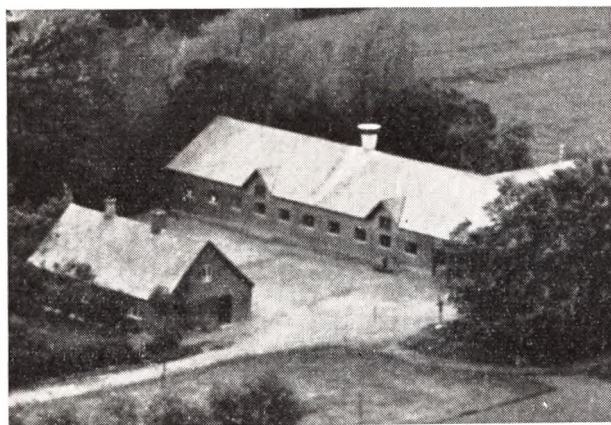

ESPENSEN, EMIL, Gaardejer,
Skannerup, Gjern,

er født i Gødvad 13. 1. 1888. Forældre: Jens Espensen og Hustru Maren, f. Holm Rasmusdatter. Emil Espensen er gift med Inger, f. Jensen i Voel 23. 4. 1889. Forældre: Bertel Jensen og Hustru Gertrud. I Ægteskabet er 3 Børn: Håkon 6. 1. 1912, Sigrid 8. 8. 1916 og Grethe 22. 1. 1924. Emil Espensen købte i 1912 Gaarden Matr. Nr. 7b af Per Dal Rasmussen, der havde ejet den mange Aar. Arealet er 18 ha og normal Besætning 14 Køer plus Opdræt, 2 Heste, 3 Søer og 14 Svin. Ejds. 56.000 Kr. Stuehuset er over 100 Aar gammelt, mens Udbygningerne er opført 1941. Espensen har været Medlem af Skolekommissionen.

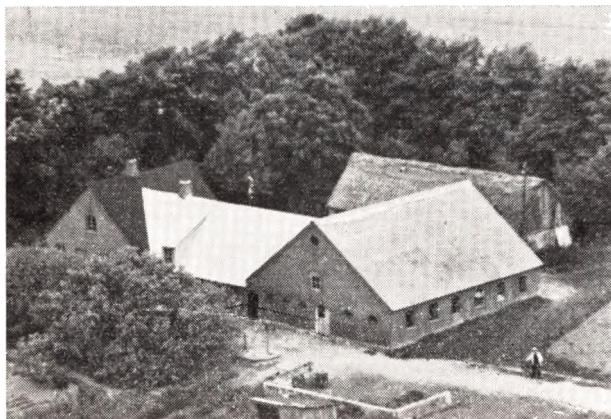

FAJSTRUP, BERTEL, Boelsmand,
Gjern Østermark, Faarvang,

er født her paa Ejendommen 31. 8. 1899. Forældre: Martin Fajstrup og Hustru Ane Marie, f. Koudahl. Bertel Fajstrup er gift med Asta, f. Jensen i Hede-gaard, Gjern, 19. 9. 1911. Forældre: Jens Jensen og Hustru Sofie, f. Christensen Koudahl. Bertel Fajstrup

overtog i 1933 Ejendommen Matr. Nr. 1b m. fl. efter sine Forældre, der havde ejet den siden 1898, som ogsaa havde overtaget den efter Forældrene, som byggede den i 1953. Arealet er 17,4 ha, hvoraf Fajstrup har tilkøbt de 16 Tdr. Ld. Normal Besætning er 8 Køer plus Opdræt, 2 Heste, 2 Søer og der fedes ca. 30 Svin aarlig. Ejds. 30.000 Kr. Hestestald og Lade er opført 1904, Kostalden 1904, men ombygget 1930, Stuehuset 1914 og Maskinhus m. m. 1922. Fajstrup er Medlem af Menighedsraadet.



FISCHER, HALDOR, Bestyrer,

»Teglværksgaarden«, Gjern,
er født i Sognet 6. 11. 1924. Forældre: Holger Fischer og Hustru Jane, f. Stukker. Haldor Fischer er gift med Anna Margrethe, f. Vestergaard i Svenstrup, Søby, 24. 4. 1926. Forældre: Johannes Vestergaard og Hustru Marie. Haldor Fischer bestyrer Gaarden Matr. Nr. 26a m. fl., der ejes af hans Far. Gaarden har siden 1914 været i Slægtens Eje. Arealet er 27 Tdr. Ld. og normal Besætning 8 Køer plus Opdræt, 5 Søer og 15 Svin. Ejds. 217.800 Kr. Bygningerne er opført 1956 efter Brand. Gaarden drives sammen med Teglværket, som har tilhørt Fischers Slægt siden 1914. Fischers Far er Medlem af Sogneraadet.

GAMMELGAARD, MARIUS, Husmand,
Gjern Vestermark,

er født i Gjern, Skannerup, 3. 10. 1898. Forældre: Poul Gammelgaard og Hustru Mariane. Marius Gammelgaard er gift med Magda, f. Søndergaard i Thorup 17. 10. 1909. Forældre: Chr. Søndergaard og Hustru Eva, f. Pedersen. I Ægteskabet er 3 Børn: Poul 24. 9. 1932, Jens 19. 12. 1939 og Ellen 12. 1. 1941. Marius Gammelgaard købte i 1933 Gaarden Matr. Nr. 40 af Jens Laur-æen, der havde ejet den lang Tid. Arealet er 23 Tdr. Ld. og normal Besætning 4 Køer plus Opdræt, 2 Heste, og der fedes ca. 20 Svin aarlig. Ejds. 23.000 Kr. Gammelgaard har ombygget Bygningerne i 1948. Marius Gammelgaard har i 5 Aar været Sognevurderingsmand for Kreditforeningen.

HOLM, SVEND, Gaardejer,

»Peterslyst«, Gjern Østermark, Gjern,
er født paa Borupgard, Grædstrup, 22. 6. 1910. Forældre: Ivar Christensen Holm og Hustru Karen, f. Christensen. Svend Holm er gift med Jenny, f. Henriksen i Grædstrup 7. 6. 1920. Forældre: Svend Henriksen og Hustru Anna, f. Vestergaard. I Ægteskabet er 6 Børn: Karen Elise 1. 10. 1944, Anna Margrethe 26. 11. 1946, Svend Aage 3. 8. 1948, Inge Jette 8. 6. 1951, Solveig

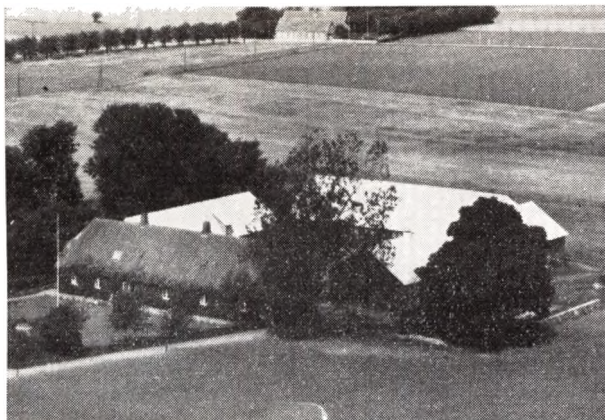

2. 7. 1953 og Carsten Michael 19. 6. 1958. Svend Holm købte i 1944 Gaarden Matr. Nr. 20a m. fl. af Dyrslæge Nygaard Christensen. Tidligere Ejer i 8 Aar har været Karl Hougaard. Arealet er 45 Tdr. Ld. og normal Besætning 18 Køer plus Opdræt, 2 Heste og ca. 80 Svin. Ejdsdk. 85.000 Kr. Byningerne er opført ca. 1842 efter Brand, dog er Kostalden senere blevet tilbygget, og Holm har i 1954—58 paalagt fast Tag overalt. Fru Holm er Medlem af Skolekommissionen.

ILSØE, NIELS, Boelsmand,

Skannerup, Gjern,
er født i Skannerup 25. 7. 1909. Forældre: Anders Ilsø og Hustru Maren, f. Christensen. Niels Ilsø er gift med Maren, f. Andersen i Haldum 23. 7. 1914. Forældre: Hans Andersen og Hustru Karoline, f. Pedersen. I Ægteskabet er 3 Børn: Marius 21. 2. 1942, Hanne 17. 3. 1948 og Linda 26. 9. 1952. Niels Ilsø købte i 1938 Ejendommen Matr. Nr. 15ch af sine Forældre, der havde ejet den siden 1921 og da købt den af Viggo Nielsen, der ejede den 4 Aar. Tidligere har Lars Lassen ejet den. Arealet er 7 Tdr. Ld. og normal Besætning 5 Køer plus Opdræt, 2 Heste, 4 Søer. Ejdsdk. 21.000 Kr. Bygningerne er opført 1931 efter Brand.



JAKOBSEN, JAKOB, Gaardejer,

Holmstol, Gjern,
er født her paa Gaarden 5. 6. 1900. Forældre: Mikkel Jakobsen og Hustru Maren, f. Christiansen. Jakob Jakobsen er gift med Ingrid, f. Eriksen i Sabro 27. 11. 1904. Forældre: Anders Jensen og Hustru Frederikke,

f. Christensen. I Ægteskabet er 2 Børn: Svend 7. 11. 1933 og Helga 20. 5. 1936. Jakob Jakobsen overtog i 1928 Gaarden Matr. Nr. 3b m. fl. efter sin Far, der havde ejet den siden 1876 og da købt den af sin Morbrøder, Johannes Arnold Pedersen. Arealet er 21½ Td. Ld. og normal Besætning 7 Køer plus Opdræt, 2 Heste, 2 Søer og 10 Svin. Ejdsdk. 35.000 Kr. Det vestre Hus er ældst, Stuehuset opført 1876 og 1904, Laden 1913, Kostalden 1934 og Maskinhuset tilbygget ca. 1950.



JENSEN, AAGE, Bestyrer,

»Lille Skovgaard«, Vedskov, Gjern,
er født her paa Ejendommen 15. 4. 1918. Forældre: Søren B. Jensen og Hustru Marthine, f. Nielsen. Aage Jensen bestyrer Ejendommen Matr. Nr. 7c for sin Mor, der har drevet den siden sin Mands Død 1918 og sammen med ham siden 1903, da han overtog den efter sin Moster Anne Marie Knudsen. Gaarden har siden 1878 været i Slægtens Eje. Arealet er 23 Tdr. Ld. og normal Besætning 8 Køer plus Opdræt, 2 Heste og 20 Svin. Ejdsdk. 40.000 Kr. Bygningerne er opført 1908—09, dog er Maskinhuset tilbygget senere. Aage Jensen har bestyret Ejendommen i ca. 9 Aar og skal overtage den i 1958.

JENSEN, ALFRED, Gaardejer,

»Skovlyst«, Skannerup, Gjern,
er født her paa Gaarden 9. 4. 1918. Forældre: Laurits Jensen og Hustru Petra, f. Pedersen. Alfred Jensen er gift med Mary Kirstine, f. Sørensen i Lemming 18. 8. 1924. Forældre: Theodor Sørensen og Hustru Anna Marie, f. Frausing. I Ægteskabet er 4 Børn: Hardy 21. 11. 1946, Helle 25. 11. 1948, Anne Marie 12. 4. 1954 og Ally 16. 4. 1958. Alfred Jensen overtog i 1946 Gaarden Matr. Nr. 25h m. fl. efter sin Far, der havde ejet den i 40 Aar. Arealet er 21 Tdr. Ld., hvoraf Jensen har tilkøbt de 6 Tdr. Ld. Normal Besætning er 6 Køer plus Opdræt, Traktor, 4 Søer og 10 Svin. Ejdsdk. 26.000 Kr. Stuehuset er opført 1910, Kostalden 1908 og Laden 1925.

JENSEN, ARNE ROSENKVIST, Gaardejer,

»Foldagergaard«, Skannerup, Gjern,
er født her paa Gaarden 31. 8. 1909. Forældre: Rasmus Rosenkvist Jensen og Hustru Anna, f. Andersen Juul. Arne Rosenkvist overtog i 1949 Gaarden Matr. Nr. 7a m. fl. efter sin Mor, der havde drevet den siden sin Mands Død 1931. Gaarden har siden 1884 været i Slægtens Eje. Arealet er 25 ha og normal Besætning 15 Køer plus Opdræt, 1 Hest og Traktor, 6 Søer og der fedes ca. 60 Svin aarlig. Ejdsdk. 98.000 Kr. Bygningerne er



opført 1898 efter Brand paa nær Kostalden, som er bygget ca. 1917, Laden 1924 og Svinestalden ca. 1914.

JENSEN, HENNING, Gaardejer,

»Katrinhøj«, Skannerup, Gjern,
er født her paa Gaarden 5. 12. 1923. Forældre: Jens Bertel Jensen og Hustru Marie, f. Nielsen Røddik. Henning Jensen er gift med Irma, f. Zeperwick i Voel 3. 7. 1924. Forældre: Thorvald Zeperwick og Hustru Marie, f. Andersen. I Ægteskabet er 2 Børn: Ib 8. 12. 1943 og Birthe 3. 6. 1948. Henning Jensen overtog i 1949 Gaarden Matr. Nr. 10b m. fl. efter sin Far, som ogsaa havde overtaget den efter sin Far. Gaarden har gennem 4 Generationer været i Slægtens Eje. Arealet er 19 ha og normal Besætning 14 Køer plus Opdræt, Traktor, 6 Søer, 10 Svin, 100 Høns og 60 Duer. Ejds. 68.000 Kr. Stuehuset er opført 1912, Laden 1915, Kostalden 1929, Høsehuset 1951. Jensen har før i 3 Aar ejet en anden Ejendom i Sognet.

JENSEN, JENS KOUDAHL, Gaardejer,

»Hedegaard«, Gjern,
er født her paa Gaarden 18. 10. 1903. Forældre: Jens Jensen og Hustru Sofie, f. Christensen Koudahl. Jens K. Jensen er gift med Sigrd Katrine, f. Johansen i Tvillum 17. 12. 1911. Forældre: Johannes Johansen og Hustru Jørgine Marie, f. Jakobsen. I Ægteskabet er 4 Børn: Elisabeth 4. 10. 1940, Ingrid 12. 5. 1943, Jens 25. 3. 1945 og Frode 27. 9. 1946, alle med Navnet Koudahl. Jens K. Jensen overtog 1. 5. 1939 Gaarden Matr. Nr. 19a efter sin Far, der havde overtaget den efter sin Svigerfar ca. 1898. Gaarden har siden 1784 været i Slægtens Eje. Arealet er 74 Tdr. Ld. og normal Besætning 20 Køer plus Opdræt, 3 Heste, Traktor og ca. 80 Svin. Ejds. 121.000 Kr. Bygningerne blev i 1784 flyttet fra Gjern By hertil, men de nuværende Bygninger er opført: Stuehuset 1911, Lade og Kostald 1929, Hestestalden ca. 1925. Der er paalagt fast Tag overalt.

JENSEN, JOHANNES, Husmand,

»Tinghuset«, Skannerup, Gjern,
er født her paa Ejendommen 10. 3. 1923. Forældre: Arnold Jensen og Hustru Johanne Marie, f. Sørensen. Johannes Jensen er gift med Emma, f. Rasmussen i Skægkjær 4. 3. 1926. Forældre: Chr. Rasmussen og Hustru Marie. I Ægteskabet er 5 Børn: Erik 23. 8. 1946, Preben 4. 10. 1949, Grethe 7. 3. 1952, Leo 15. 10. 1953 og Tom 20. 7. 1958. Johannes Jensen overtog 1. 4. 1949 Ejendommen Matr. Nr. 16a efter sin Far, der havde ejet den siden 1911. Tidligere har Lars Boi ejet den i 7 Aar og før Laurits Schjølær. Arealet er 10 ha og nor-

mal Besætning 7 Køer plus Opdræt, Traktor, 5 Søer og 10 Svin. Ejds. 35.000 Kr. Stuehuset er over 100 Aar gammelt, Udhusene opført 1915, men i 1956 paalagt fast Tag.

JENSEN, PETER, Gaardejer,

Vedskov, Gjern,
er født her paa Gaarden 13. 4. 1931. Forældre: Svend Aage Jensen og Hustru Niko, f. Carlsen. Peter Jensen er gift med Merete, f. Frandsen i København 16. 4. 1940. Forældre: Poul Frandsen og Hustru Henny. I Ægteskabet er 1 Barn: Laila 25. 4. 1958. Peter Jensen overtog 16. 5. 1957 Gaarden Matr. Nr. 7f efter sin Far, der havde ejet den ca. 24 Aar og købt den af Dideriksen. Arealet er 20 Tdr. Ld. og normal Besætning 8 Køer plus Opdræt, Traktor, 3 Søer og 40 Svin. Ejds. 28.000 Kr. Kostald og Lade er opført 1906, mens Stuehuset er ældre. Ca. 1950 er Kostalden blevet tilbygget.



JOHANSEN, EJNAR, Gaardejer,

»Dalsgaard«, Gjern,
er født her paa Gaarden 5. 1. 1909. Forældre: Mads Chr. Johansen og Hustru Jensigne, f. Pedersen Høeg. Ejnar Johansen er gift med Marie, f. Andersen i Lemming 11. 2. 1914. Forældre: Jens Andersen og Hustru Dorthea, f. Nielsen. I Ægteskabet er 3 Børn: Mogens 19. 11. 1946, Bente 13. 2. 1948 og Torben 18. 7. 1949. Ejnar Johansen overtog i 1943 Gaarden Matr. Nr. 16a m. fl. efter sine Forældre, der havde ejet den siden 1865. Gaarden har i 3 Generationer været i Slægtens Eje. Arealet er 65 ha og normal Besætning 30 Køer plus Opdræt, 6 Heste, Traktor, 8 Søer og ca. 50 Svin. Ejds. 160.000 Kr. Stuehuset er opført 1875, Kostalden 1907, Laden 1844, mens Hestestalden er ældre, men gennem Tiden omforandret.

JOHANSEN, MAGNUS, Gaardejer,

»Hjortlund«, Skannerup, Gjern,
er født i Jaungyde, Tulstrup, 16. 2. 1905. Forældre: Rasmus P. Johansen og Hustru Ane Marie, f. Nielsen. Magnus Johansen er gift med Edith, f. Zakariassen i Forlev, Skannerup, 25. 3. 1913. Forældre: Marius Zakariassen og Hustru Agnes, f. Rasmussen. I Ægteskabet er 6 Børn: Verner, Gunner, Karen, Preben, Grethe og Else Marie. Magnus Johansen købte i 1938 Gaarden Matr. Nr. 18a m. fl. af Michael Bach, der havde ejet den i 38 Aar. Arealet er 37 Tdr. Ld. og normal Besætning 13 Køer plus Opdræt, Traktor, 4 Søer og 30 Svin. Ejds. 52.000 Kr. Stuehuset er opført ca. 1918, mens de øvrige Bygninger er ældre, men blevet omforandrede.

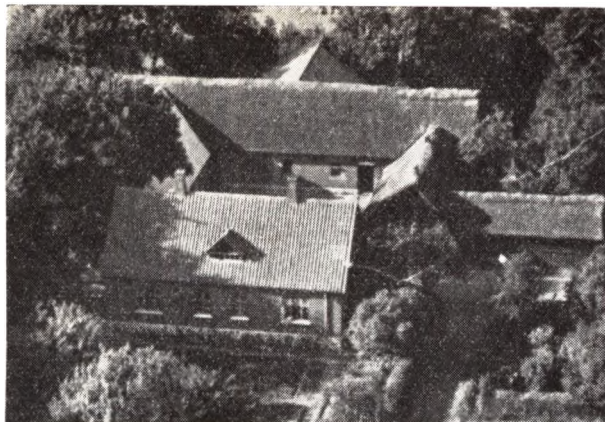

Johansen har paalagt fast Tag overalt. Magnus Johansen har været Medlem af Skolekommissionen.

JUSTESEN, KARL, Husmand,
Skannerup, Gjern,

er født i Dallerup 9. 2. 1930. Forældre: Alfred Justesen og Hustru Astrid, f. Thøgersen. Karl Justesen er gift med Marie, f. Andersen i Dallerup 9. 1. 1931. Forældre: Anders Chr. Andersen og Hustru Margrethe, f. Rasmussen. I Ægteskabet er 2 Børn: Inge 2. 6. 1953 og Alf 11. 4. 1955. Karl Justesen købte i 1956 Ejendommen Matr. Nr. 4a af Martin Christoffersen, der havde ejet den i 4 Aar. Tidligere har Jens P. Jensen ejet den. Arealet er 20 Tdr. Ld. og normal Besætning 7 Køer plus Opdræt, 1 Hest, 1 So og der fedes ca. 40 Svin aarlig. Ejds. 25.000 Kr. Heste- og Svinestald er opført 1905, mens de øvrige Bygninger er ældre, men blevet omforandrede.

JUSTESEN, MARIUS, Gaardejer,
»Storgaard«, Gjern,
er født her paa Gaarden 27. 10. 1894. Forældre: C. M. Justesen og Hustru Nielsine, f. Sørensen Storgaard.

JUSTESEN ELLA, er ogsaa født her paa Gaarden 22. 4. 1898. De to Søskende overtog i 1936 Gaarden Matr. Nr. 3a m. fl. efter deres Forældre, der havde ejet den ca. 50 Aar, men den har i ca. 250 Aar været i Slægtens Eje. Arealet er 100 Tdr. Ld. og normal Besætning 25 Køer plus Opdræt, 10 Heste, 5 Søer og 50 Svin. Svinehuset er opført 1908, Kostalden 1916, mens de øvrige Bygninger er ældre.

JØRGENSEN, JENS, Gaardejer,
»Falkenberg«, Holmstol, Gjern,
er født her paa Gaarden 29. 4. 1917. Forældre: Ole Jørgensen og Hustru Margrethe, f. Sørensen. Jens Jørgensen er gift med Mary Agnete, f. Jensen i Aarhus 16. 10. 1924. Forældre: Valdemar Jensen og Hustru Inger, f. Lyngbak. I Ægteskabet er 2 Børn: Ole Valdemar 17. 3. 1949 og Inger Margrethe 29. 4. 1952 og død 6. 8. 1953. Jens Jørgensen overtog i 1947 Gaarden Matr. Nr. 9b efter sine Forældre, men den har siden 1879 været i Slægtens Eje. Arealet er 25 Tdr. Ld. og normal Besætning 6 Køer plus Opdræt, Traktor, 8 Søer og 10 Svin. Ejds. 31.000 Kr. Stuehus og Vognport er opført

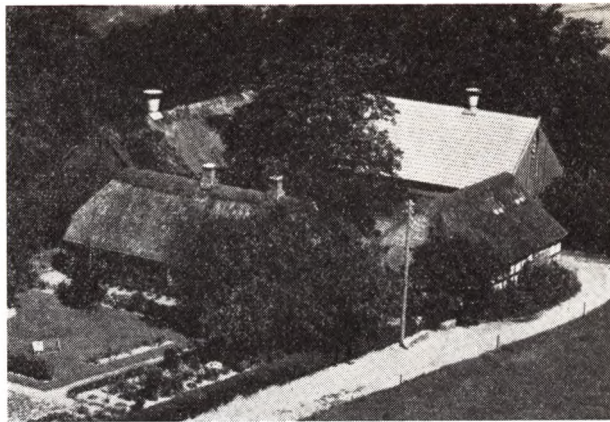

1870, Lade og Kostald 1906, mens Stuehuset er blevet omforandret, og i 1952 er Kostalden blevet ombygget.

JØRGENSEN, JENS BIRK, Husmand,
Gjern Østermark, Gjern,
er født her paa Ejendommen 24. 7. 1924. Forældre: Anders Jørgensen og Hustru Marie, f. Gullev. Jens B. Jørgensen købte i 1952 Ejendommen Matr. Nr. 1g m. fl. af sine Forældre, der købte den i 1918 af Søren Schjødt. Arealet er 24 Tdr. Ld., hvoraf Jørgensen har tilkøbt de 11 Tdr. Ld. Normal Besætning er 9 Køer plus Opdræt, 2 Heste, 3 Søer og 20 Svin. Ejds. 40.000 Kr. Bygningerne er opført 1903 paa nær Kostald og Lade, som blev byggede 1957.

KJÆR BØRGE, Gaardejer,
»Mølhauegaard«, Gjern,
er født i Knebel paa Mols 12. 4. 1926. Forældre: Mads Kjær og Hustru Mathilde, f. Hansen. Børge Kjær er gift med Gerda, f. Kudsk i Mølhaue, Gjern, 27. 9. 1931. Forældre: Jens Kudsk og Hustru Sofie, f. Baastrup. I Ægteskabet er 2 Børn: Dorte 14. 11. 1952 og Leif 25. 9. 1955. Børge Kjær købte i 1949 Gaarden Matr. Nr. 10 af Oskar Poulsen, der havde ejet den 2 1/2 Aar. Tidligere har Harald Jensen ejet den i 12 1/2 Aar og I. P. Mausing i 18 Aar. Arealet er 76 Tdr. Ld. og normal Besætning 27 Køer plus Opdræt, 2 Heste, Traktor, 4 Søer og 80 Svin. Ejds. 140.000 Kr. Ko- og Svinestald er ombyggede 1951 og Stuehuset opført 1957.

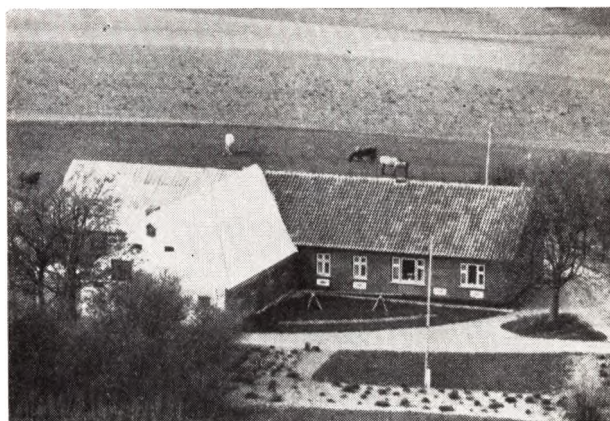

KJÆR, HOLGER HENRY, Husmand,
»Fuglsang«, Naarup, Faarvang,
er født i Blenstrup 1. 10. 1911. Forældre: Jens Kjær og

Hustru Hilda, f. Rasmussen. Holger H. Kjær er gift med Astrid, f. Christensen i Holstebro 3. 11. 1902. Forældre: Niels Chr. Christensen og Hustru Karen, f. Madsen. I Ægteskabet er 1 Barn: Hugo 14. 12. 1937. Holger Kjær købte i 1940 Ejendommen Matr. Nr. 2b og 2c af sin Far, der havde ejet den siden 1929 og da købt den af Ludvig Jensen, som overtog den efter Chr. Poulsen, Naarup. Fra 1931—40 var Kjær dels Forpagter og dels Bestyrer for sin Far. Arealet er 12½ Td. Ld. og normal Besætning 5 Køer plus Opdræt, 2 Heste, 3 Søer og der fedes ca. 20 Svin aarlig. Ejds. 23.000 Kr. Stuehuset er opført 1904, men paalagt fast Tag 1952, Kostalden ombygget 1952, Laden tilbygget 1945. Kjær er Formand for Husmandsforeningen og har tillige andre Tillidshverv.

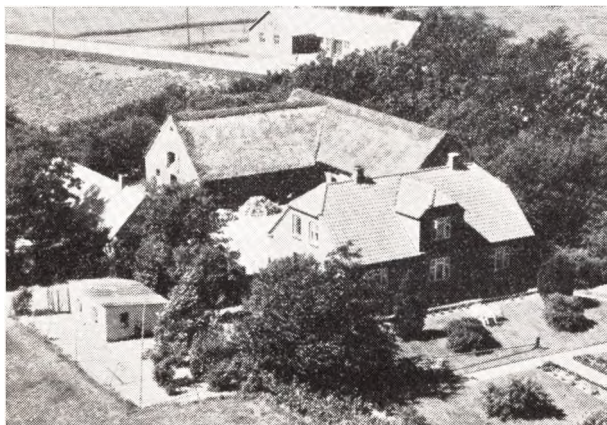

KJØGE, VAGNER, Gaardejer,

»Jægersborg«, Gjern,
er født her paa Gaarden 2. 1. 1929. Forældre: Marth. Kjøge og Hustru Petra, f. Nielsen. Vagner Kjøge overtog i 1958 Gaarden Matr. Nr. 35a efter sine Forældre, der købte den i 1923 af Jens Lejsgaard. Arealet er 18 Tdr. Ld. og normal Besætning 8 Køer plus Opdræt, Traktor, 4 Søer og 17 Svin. Ejds. 40.000 Kr. Bygningerne er opført ca. 1920, dog har Kjøges Far i 1955 tilbygget Kostalden.

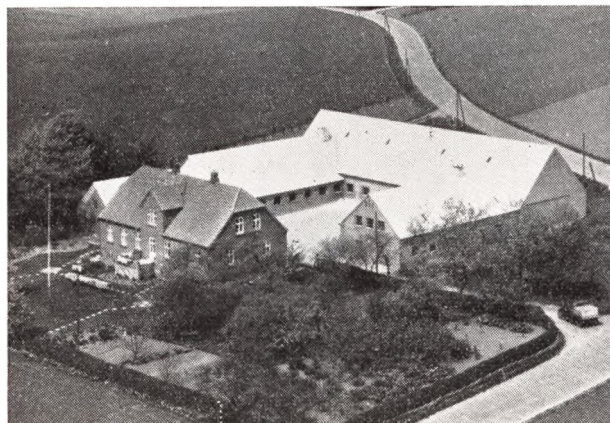

KNUDSEN, NIELS SEHESTED, Gaardejer,

»Hvasgaard«, Holmstol, Gjern,
er født her paa Gaarden 5. 4. 1918. Forældre: Peter

Sehested Knudsen og Hustru Ane, f. Jessen Birkeskov. Niels S. Knudsen er gift med Anna Kirstine, f. Pedersen i Dalby, Skannerup, 27. 4. 1924. Forældre: Søren Pedersen og Hustru Nielsine, f. Nielsen. I Ægteskabet er 4 Børn: Metha 26. 8. 1947, Karen 6. 7. 1949, Peter 19. 8. 1953 og Knud 21. 3. 1958. Niels Sehested Knudsen overtog i 1946 Gaarden Matr. Nr. 9a m. fl. efter sin Far, der havde ejet den siden 1912, men den har siden 1751 været i Slægtens Eje. Arealet er 37 Tdr. Ld. og normal Besætning 14 Køer plus Opdræt, Traktor, 5 Søer og der fedes ca. 100 Svin aarlig. Ejds. 100.000 Kr. Stuehuset er opført 1924, Udhusene 1951—53 og 1955. Siden 1953 har Sehested været Sognefoged og afløste sin Far, som havde haft Hvervet i 30 Aar.

KUDSK, JENS NIELSEN, Boelsmand,

»Moselund«, Mølhaug, Gjern,
er født paa Gjern Mark 12. 6. 1898. Forældre: Niels Nielsen Kudsk og Hustru Anna, f. Jensen Overgaard. Jens Kudsk er gift med Sofie, f. Baastrup her paa Ejendommen 10. 9. 1897. Forældre: Peter Baastrup og Hustru Petrea, f. Pedersen. I Ægteskabet er 14 Børn: Aksel, Harald, Petrea, Anna, Svend Aage, Edith, Børge, Gerda Lilly, Ricardt, Svend Erik, Viola, Gurli og Erne. Jens Kudsk købte i 1919 Ejendommen Matr. Nr. 8b m. fl. af sine Svigerforældre, der havde ejet den siden 1896, men den har siden 1885 været i Slægtens Eje, da den blev udstykket fra Lille Mølle. Arealet er 6 Tdr. Ld. og normal Besætning 3 Køer plus Opdræt, 1 Hest, 1 So og 13 Svin. Ejds. 23.000 Kr. Bygningerne er opført 1938 efter Brand, dog har Kudsk i 1957 lagt nyt Tag paa Stuehuset.

KRISTENSEN, FRITS V., Handelsmand,

Dalby, Gjern,
er født i Skjød 2. 4. 1923. Forældre: Laurits Kristensen og Hustru Christence. Frits Kristensen er gift med Margit, f. Frandsen i Gjern 21. 9. 1927. Forældre: Marius Frandsen og Hustru Marie, f. Pedersen. I Ægteskabet er 2 Børn: Erling 21. 9. 1949 og Berit 26. 5. 1956. Frits Kristensen købte 10. 9. 1948 Ejendommen Matr. Nr. 11a m. fl. af Chr. Andersen. Arealet er 4 Tdr. Ld. og normal Besætning er noget svingende, da Kristensen er Handelsmand. Ejds. 14.000 Kr. Bygningerne er opført for mange Aar siden men siden omforandrede, bl. a. har Kristensen helt omforandret Stuehuset.

KRISTENSEN, HENRIK KLITSGAARD, Gaardejer,

»Lundhøjgaard«, Naarup, Faarvang,
er født her paa Gaarden 23. 6. 1923. Forældre: Kr. Kristensen og Hustru Dagmar, f. Jørgensen. Henrik K. Kristensen er gift med Annelise, f. Sørensen i Thorsø 2. 4. 1929. Forældre: Peder Chr. Sørensen og Hustru Johanne Marie. I Ægteskabet er 1 Barn: Ole 13. 4. 1951. Henrik K. Kristensen overtog i 1954 Gaarden Matr. Nr. 4a efter sin Far, der købte den i 1924. Arealet er ca. 43 Tdr. Land og normal Besætning 15 Køer plus Opdræt, 3 Heste, 1 So og der fedes ca. 90 Svin aarlig. Ejds. 64.000 Kr. Det gl. Stuehus, som nu er Høsehus, er opført 1855, Stuehuset 1946, Laden ca. 1925, mens de øvrige Bygninger er ældre. Kristensen havde før Overtagelsen i 5 Aar Gaarden i Forpagtning.

KRISTENSEN, MARIE,

Gjern Vestermark, Gjern,
er født her paa Gaarden 1. 5. 1900. Forældre: Jens Kristensen og Hustru Anna, f. Pedersen. Fru Kristensen overtog i 1947 Gaarden Matr. Nr. 24a efter sine Forældre, der havde haft den siden 1898, men den har siden 1862 været i Slægtens Eje. Arealet er 36 Tdr. Ld., hvorefter de 8½ Td. Land er tilkøbt 1921. Normal Besæt-

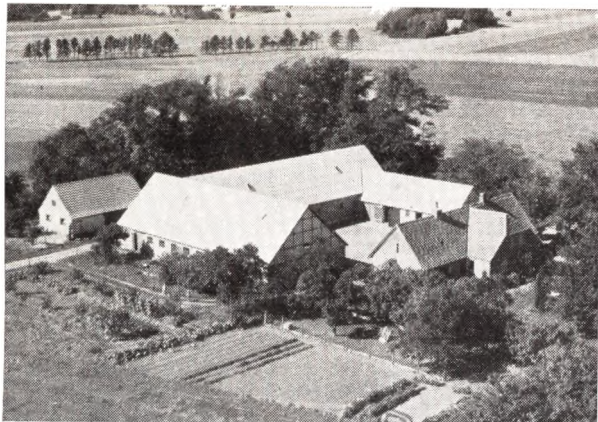

ning er 12 Køer plus Opdræt, 3 Heste og 3 Søer. Ejdsdk. 65.000 Kr. Kostalden er opført 1952, Laden ombygget 1942, mens Stuehuset er ca. 200 Aar gammelt, men siden omforandret. Siden 1948 har Fru Kristensen haft Børge Møller Jensen som Bestyrer.



KRISTENSEN, RASMUS, Bestyrer,
»Egholm«, Gjern,

er født i Them 20. 6. 1905. Forældre: Peter Kristensen og Hustru Marie, f. Jakobsen. Rasmus Kristensen er gift med Karen, f. Christensen i Alrø v. Horsens 23. 5. 1910. Forældre: Mogens Christensen og Hustru Marie, f. Mikkelsen. I Ægteskabet er 4 Børn: Knud 3. 4. 1932, Børge 19. 8. 1933, Nanna 14. 9. 1935 og Elna 17. 12. 1940. Rasmus Kristensen bestyrer Gaarden Matr. Nr. 6g, der ejes af Dyrlæge Nygaard Christensen, der har ejet den i 2 Aar og købt den af Jens Anton Hansen. Arealet er 30 Tdr. Land og normal Besætning 3 Køer plus Opdræt, 6 Søer, 6 Svin. Siden 1956 har der tillige været en Minkfarm med ca. 400 Dyr. Stuehuset er den ældste af Bygningerne, mens de øvrige Bygninger er yngre, Kostalden er opført 1957. Tidligere har Kristensen boet i Them Sogn, hvor han har bestyret og selv haft Ejendommen i 15 Aar.

LAURSEN, EJNAR, Husmand,
Naarup, Gjern,

er født her paa Ejendommen 18. 8. 1894. Forældre: Rasmus Laursen og Hustru Karoline, f. Lundgaard Jensen. LAURSEN, KAREN, født her paa Ejendommen 28. 7. 1893. Ejnar Laursen og Søsteren overtog i 1938 Ejendommen Matr. Nr. 6a m. fl. efter deres Fars Død, og han havde ejet siden 1893. Arealet er 12 Tdr. Ld. og normal Besætning 6 Køer plus Opdræt, Traktor, 4 Søer og der fedes ca. 15 Svin aarlig. Ejdsdk. 24.000 Kr. Bygningerne er opført 1911 efter Brand paa nær Hønsehus og Vognport, som er bygget senere.



LEMMING, EMIL JENSEN, Gaardejer,
»Nygaard«, Skannerup, Gjern,

er født i Linaa 15. 4. 1914. Forældre: Andreas Lemming og Hustru Margrethe, f. Pedersen. Emil Lemming er gift med Katrine, f. Jensen i Dallerup 26. 9. 1924. Forældre: Jens Jensen og Hustru Ane Jensigne, f. Rasmussen. I Ægteskabet er 4 Børn: Jens Chr. 29. 4. 1942, Poul Arne 4. 4. 1945, Anne Margrethe 6. 12. 1947 og Erling 28. 10. 1956. Emil Lemming købte 9. 1. 1945 Gaarden Matr. Nr. 3a m. fl. af Rasmus Rasmussen, der havde ejet den i ca. 20 Aar. Arealet er 31½ Td. Land og normal Besætning 8 Køer plus Opdræt, Traktor, 4 Søer og 11 Svin. Ejdsdk. 30.000 Kr. Udhusene er opført ca. 1908 efter Brand og Stuehuset ca. 1905, men Lemming har ca. 1950 bygget Hønsehus og Vognport. Kostalden blev i 1952-53 tilbygget. Tidligere har Lemming i 2½ Aar ejet en Ejendom i Sorring med 12 Tdr. Land.

MADSEN, JØRGEN BRIX, Gaardejer,
Ellefund, Hammel,

er født her paa Gaarden 7. 7. 1927. Forældre: Chr. Madsen og Hustru Asta, f. Andersen. Jørgen B. Madsen er gift med Tinna, f. Bang paa Holmsland 26. 3. 1929. Forældre: Karl Bang og Hustru Metea, f. Christensen. I Ægteskabet er 3 Børn: Inger 7. 9. 1950, Ib 8. 12. 1954 og Karl Chr. 15. 6. 1957. Jørgen B. Madsen overtog i 1949 Gaarden Matr. Nr. 4b efter sin Far, som købte den i 1922. Arealet er i Dag 27 Tdr. Land, men var før større, da der i 1923 blev frasolgt 5 Tdr. Land. Normal Besætning er 8 Køer plus Opdræt, 2 Heste, 6 Søer og 12 Svin. Ejdsdk. 36.500 Kr. Stuehuset er over 100 Aar gammelt, men omforandret, Svinestald og Hønsehus opført 1954, Maskinhus 1953, Lade 1957 og Kostalden som er ældre blev i 1952 omforandret.

MØLLER, JOHAN, Gaardejer,
»Mosegaard«, Holmstol, Gjern,

er født her paa Gaarden 3. 5. 1916. Forældre: Karl Møller og Hustru Else, f. Rasmussen. Johan Møller er gift med Astrid, f. Jørgensen i Jaungyde, Tulstrup 7. 5. Forældre: Peder Pedersen og Hustru Kirsten, f. Møller. I Ægteskabet er 2 Børn: Kirsten 18. 8. 1941 og Else 7. 5. 1944. Johan Møller overtog i 1940 Gaarden Matr.



Nr. 7f m. fl. efter sin Far, der havde ejet den siden ca. 1895. Tidligere Ejer har været Fuglsang. Arealet er 42 Tdr. Land og normal Besætning 12 Køer plus Opræt, Traktor, 5 Søer og der fedes ca. 80 Svin aarlig. Ejdsdk. 58.000 Kr. Stuehuset er ca. 100 Aar gammelt, Kostalden opført 1915, Laden 1941 og Svinehuset 1953.

MØLLER, PETER, Gaardejer,

»Lyngdagaard«, Holmstol, Gjern,
er født her paa Gaarden 11. 4. 1912. Forældre: Frederik Møller og Hustru Ane, f. Pedersen. Peter Møller er gift med Astrid, f. Jørgensen i Jaungyde, ulstrup 7. 5. 1910. Forældre: Anders Jørgensen og Hustru Eleonora, f. Nielsen. Peter Møller overtog i 1941 Gaarden Matr. Nr. 7b efter sin Far, der købte den i 1911 af Anders P. Rasmussen, som havde haft den i 12 Aar. Arealet er 45 Tdr. Land og normal Besætning 10 Køer plus Opræt, 1 Hest, Traktor, 6 Søer samt Svin. Ejdsdk. 45.000 Kr. Bygningerne er opført ca. 1860 paa nær Kostalden som er bygget 1912.

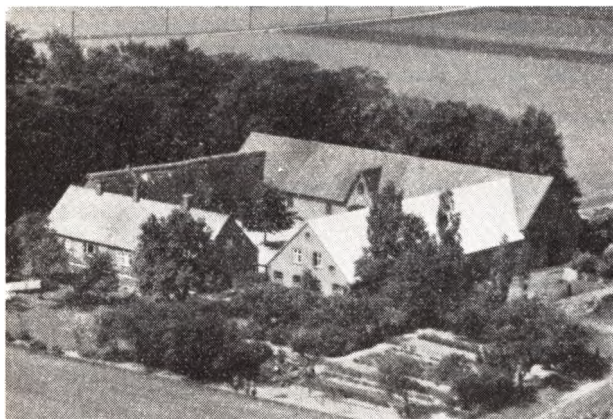

NIELSEN, AAGE, Gaardejer,

»Kragdal«, Gjern Vestermark,
er født her paa Gaarden 20. 9. 1899. Forældre: Niels Nielsen og Hustru Bodil, f. Christensen. Bedsteforældre: FF Niels P. Andersen. FM Kirsten, f. Pedersdatter. MF Peder Christensen, Helledi. MM Kirsten, f. Pedersdatter. Aage Nielsen er gift med Anne Marie, f. Hylleborg Sørensen i Furing 14. 12. 1912. Forældre: Anton Jørgensen, Gl. Rye, og Hustru Anna, f. Jørgensen. Bedsteforældre: FF Jørgen Sørensen. FM Ane

Marie. MF Peder Jørgensen MM Johanne. I Ægteska-10. 3. 1940. Karin Aslaug 9. 5. 1941, Niels Thorkild 16. 9. 1943 og Peter Folke 3. 2. 1956. Aage Nielsen overtog i 1932 Gaarden Matr. Nr. 21a sammen med sin Bror Sejr efter deres Forældre som havde haft den siden 1890. Gaarden har siden ca. 1750 været i Slægtens Eje og blev i 1785 flyttet hertil fra Gjern By. Arealet er ca. 80 Tdr. Land og normal Besætning 24 Køer plus Opræt, 2 Heste, Traktor, 6 Søer og der fedes ca. 125 Svin aarlig. Ejdsdk. 118.000 Kr. Stuehuset er opført ca. 1866 Svinestalden 1907, Laden 1916 og Kostalden 1942. Nielsen overtog i 1935 Gaarden alene. Nielsen har haft forskellige Tillidshverv, bl. a. som Medlem af Sogneraadet i 10 Aar.

NIELSEN, CHR., Gaardejer,

»Tambogaard«, Gjern,
er født her paa Gaarden 7. 6. 1889. Forældre: Anders Nielsen og Hustru Katrine, f. Madsen. Chr. Nielsen er gift med Astrid, f. Vest Nielsen i Horn-Tvilum 20. 4. 1894. Forældre: Chr. Vest Nielsen og Hustru Elvine, f. Laursen. I Ægteskabet er 2 Børn: Anker Vest 24. 6. 1921 og Elise Vest 25. 12. 1925. Chr. Nielsen overtog i 1920 Ejendommen efter sin Far, der i 1885 overtog den efter sin Svoger Peder Nissen Jakobsen. Gaarden har siden 1880 været i Slægtens Eje. Arealet er 50 Tdr. Ld. og normal Besætning 18 Køer plus Opræt, Traktor, 10 Søer, og der fedes ca. 80 Svin aarlig. Ejdsdk. 107.000 Kr. Stuehuset er opført 1936, mens de øvrige Bygninger er opført 1904 og 1958.

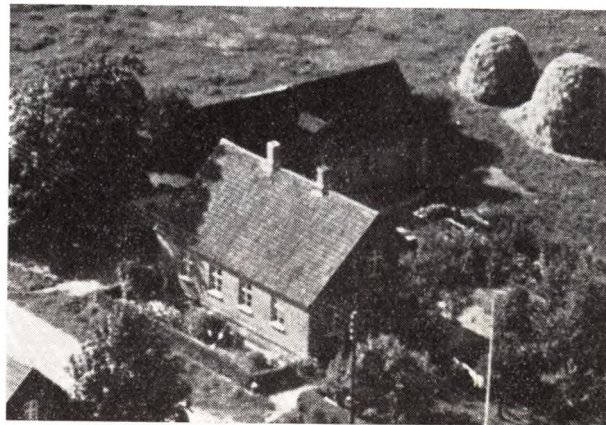

NIELSEN, JENS BACH, Husmand,
Holmstol, Gjern,

er født i Holmstol 28. 1. 1882. Forældre: Lærer Rasmus Nielsen og Hustru Karen, f. Jensen. Jens B. Nielsen er gift med Kirstine, f. Lyngbak i Lyngbakgaarden, Faarvang 8. 9. 1878. Forældre: Jens Peter Lyngbak og Hustru Bodil Marie, f. Sørensen. I Ægteskabet er 5 Børn: Karen 6. 9. 1908, Bodil 17. 1. 1910, Ida 30. 6. 1912, Frode 19. 6. 1917 og Rasmus 25. 1. 1924. Jens B. Nielsen købte i 1904 Ejendommen Matr. Nr. 7e m. fl. af sine Forældre, der havde ejet den siden 1882. Gaarden har siden 1882 været i Slægtens Eje paa nær fra 1912—40, da Mette Marie Sehested Knudsen ejede den. Arealet er 3 ha og normal Besætning 2 Køer plus Opræt og 2 Svin. Ejdsdk. 20.000 Kr. Stuehuset er opført 1894, Udhusene 1882 men siden blevet omforandrede. Jens B. Nielsen er Medlem af Menighedsraadet.

NIELSEN, LARS SCHMIDT, Gaardejer,
 »Bousgaard«, Ellerup, Gjern,
 er født her paa Gaarden 7. 10. 1908. Forældre: Anders P. Nielsen og Hustru Karen, f. Jensen. Lars S. Nielsen overtog i 1947 Gaarden Matr. Nr. 4a m. fl. efter sin Far, der havde ejet den siden 1899 og da overtaget den efter sin Far. Gaarden har de sidste 200 Aar været i Slægtens Eje. Arealet er 60 Tdr. Land og normal Besætning 18 Køer plus Opdræt, 2 Heste, Traktor og 25 Svin. Ejdsdk. 128.300 Kr. Laden er opført 1915, Stuehuset og Kostald 1901, Hestestald og Svinehus 1873.

NIELSEN, MAGNUS, Gaardejer,
 Holmstol, Gjern,
 er født her paa Gaarden 18. 10. 1890. Forældre: Jens Chr. Nielsen og Hustru Inger, f. Nielsen. Magnus Nielsen er gift med Karen, f. Rasmussen i Vester Lind, Rind 11. 1. 1893. Forældre: Chr. Rasmussen og Hustru Inge, f. Larsen. I Ægteskabet er 1 Barn: Anne Lise 14. 3. 1929. Magnus Nielsen overtog i 1919 Gaarden Matr. Nr. 6a efter sin Far, der købte den i 1882 af Dørup. Arealet er 10 ha og normal Besætning 10 Køer plus Opdræt, Traktor og 20 Svin. Ejdsdk. 48.000 Kr. Stuehuset er ca. 150 Aar gammelt, V. Hus opført 1908, Laden 1924. Magnus Nielsen har 12 Aar været Medlem af Sogneraadet, i 3—4 Perioder af Menighedsraadet og Formand for Brugsforeningen.

NIELSEN, NIELS P., Husmand,
 Skannerup, Gjern,
 er født her paa Ejendommen 8. 10. 1903. Forældre: Niels Chr. Nielsen og Hustru Karen, f. Madsen. Niels P. Nielsen er gift med Gudrun, f. Ringtved Nielsen i Sjelde 17. 10. 1907. Forældre: Peter Nielsen og Hustru Ingeborg, f. Ringtved. I Ægteskabet er 2 Børn: Per Ringtved 2. 11. 1935 og Kurt Ringtved 2. 9. 1950. Niels P. Nielsen overtog i 1934 Ejendommen Matr. Nr. 15k efter sin Far, der købte den ca. 1898. Arealet er 4½ Td. Land og normal Besætning 2 Køer plus Opdræt og 5 Svin. Ejdsdk. 20.000 Kr. Udhuset er opført 1938 mens Stuehuset er ældre og fra ca. 1897. Hønsesus og Vaskehus er tilbygget ca. 1938 og 1956.

NIELSEN, NIELS PETER, Gaardejer,
 »Kolbækgaard«, Ellerup, Gjern,
 er født her paa Gaarden 8. 8. 1906. Forældre: Søren Nielsen og Hustru Bodil Marie, f. Christensen. Niels Peter Nielsen er gift med Helga, f. Johansen i Dalsgaard, Gjern 21. 1. 1913. Forældre: Mads Johansen og Hustru Milne, f. Høgh. I Ægteskabet er 5 Børn: Bodil Marie 3. 5. 1939, Mads Johan 21. 10. 1941, Søren Henrik 21. 5. 1943, Jens Rasmus 9. 7. 1946 og Carl Aksel 15. 10. 1949. Niels Peter Nielsen overtog 1. 10. 1937 Gaarden Matr. Nr. 5a m. fl. efter sin Far, der overtog den i 1903 efter sin Svigerfar. Gaarden har siden ca. 1780 været i Slægtens Eje. Arealet er 60 Tdr. Land og normal Besætning 20 Køer plus Opdræt, 2 Heste, Traktor, 6 Søer og der fedes ca. 80 Svin aarlig. Ejdsdk. 140.000 Kr. Bygningerne er opført efter Brand 1905 og paany efter Brand 1954 saa nær som Stuehuset, der er fra 1870. Niels Peter Nielsen har været Medlem af Skolekommissionen samt haft flere andre Tillidshverv.

PEDERSEN, ALFRED, Boelsmand,
 »Elisabethsminde«, Ellerup, Gjern,
 er født i Estruplund paa Djursland 16. 11. 1898. Forældre: Peter Pedersen og Hustru Anna, f. Andersen. Alfred Pedersen købte i 1948 Ejendommen Matr. Nr. 6b m. fl. af sin Far, som ejede den i 40 Aar, men den har siden 1827 været i Slægtens Eje. Arealet er 8 ha

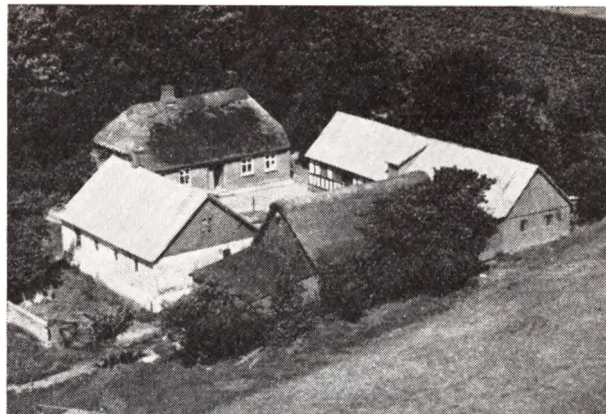

og normal Besætning 6 Køer plus Opdræt, Traktor og 25 Svin. Ejdsdk. 23.000 Kr. Laden er over 100 Aar gammel, og Kostald og Stuehus ca. samme Alder. Bygningerne er gennem Aarene blevet reparerede og der er lagt fast Tag paa saa nær som Kostalden.

PEDERSEN, HENRY SCHULTZ, Husmand,
 »Karensminde«, Gjern,
 er født i Sognet 28. 7. 1901. Forældre: Hans Henrik Pedersen og Hustru Else Kirstine, f. Sørensen. Henry S. Pedersen er gift med Dagny, f. Dalsgaard i Skovsbo 8. 5. 1901. Forældre: Mads Chr. Dalsgaard og Hustru Kirstine, f. Klausen. I Ægteskabet er 7 Børn: Else Kirstine, Anna Lise, Jenny, Ellen, Hans Henrik, Egon og Johannes. Henry S. Pedersen købte i 1929 Ejendommen Matr. Nr. 35b og 24n af Karl Nielsen. Tidligere Ejere har været Anders P. Andersen og Mikkel Josefsen. Arealet er 9½ Td. Land og normal Besætning 4 Køer plus Opdræt, 1 Hest, 1 So og 6 Svin. Ejdsdk. 19.000 Kr. Bygningerne er opført 1896—98 men siden omforandrede og paalagt fast Tag 1948.

PEDERSEN, INGEMANN, Gaardejer,
 »Krogen«, Gjern,
 er født her paa Gaarden 26. 9. 1910. Forældre: Martinus Pedersen og Hustru Kirstine, f. Hansen. Ingemann Pedersen er gift med Edith, f. Hermansen i Gl. Dalsgaard pr. Kjellerup 26. 10. 1910. Forældre: P. Hermansen og Hustru Petrea, f. Madsen. I Ægteskabet er 3 Børn: Kirsten 7. 7. 1942, Ellen Margrethe 26. 5. 1944 og Esben 1. 9. 1946. Ingemann Pedersen overtog i 1938 Gaarden Matr. Nr. 13a m. fl. efter sin Far, der overtog den 1906 efter sin Far, men Gaarden har i 3—4 Generationer været i Slægtens Eje. Arealet er 34 ha og normal Besætning 10—25 Køer plus Opdræt, 2 Heste, Traktor, 10 Søer og 100 Svin. Ejdsdk. 140.000 Kr. Stuehuset er opført 1915, Kostald og Lade 1924, Svine- og Hestestald 1870, men disse er siden omforandrede og der er i 1930 bygget Maskinhus.

PEDERSEN, JENS, Gaardejer,
 »Ellerup Overgaard«, Gjern,
 er født her paa Gaarden 2. 8. 1901. Forældre: Niels Pedersen og Hustru Frederikke. Jens Pedersen overtog i 1936 Gaarden Matr. Nr. 6a efter sine Forældre, der ogsaa i 1886 havde overtaget efter Forældrene, men den har i 3—4 Generationer været i Slægtens Eje. Arealet er 30 ha og normal Besætning 16 Køer plus Opdræt, 2 Heste, Traktor, 2 Søer og 40 Svin. Ejdsdk. 105.000 Kr. Svinehuset er opført 1949, Laden 1957, mens de øvrige Bygninger er meget ældre.

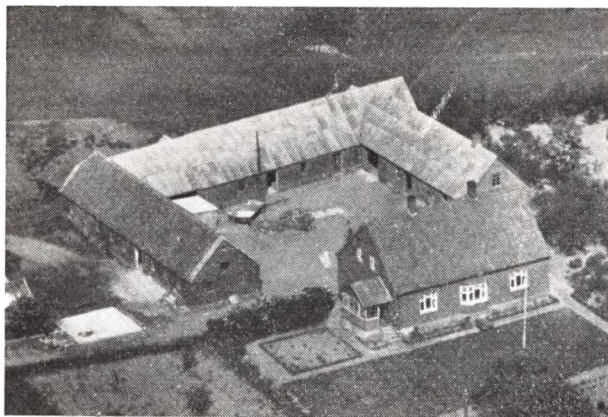

PEDERSEN, JOHANNES, Gaardejer og Vognmand,
 »Portgaard«, Gjern,
 er født i Alling-Tulstrup 1912. Forældre: Chr. Pedersen og Hustru Johannes, f. Christensen. Johs. Pedersen er gift med Gerda, f. Andersen i Laven 1. 2. 1915. Forældre: Søren P. Møller Andersen og Hustru Marie, f. Jakobsen. I Ægteskabet er 3 Børn: Poul Erik 28. 5. 1941, Ernst Leif 15. 4. 1944 og Tove Johanne 10. 1. 1948. Johs. Pedersen købte i 1938 Gaarden Matr. Nr. 12a af Jens Anton Sørensen, der havde ejet den ca. 17 Aar. Arealet er 40 Tdr. Land og normal Besætning 10 Køer plus Opdræt, Traktor, 4 Søer og der fædes ca. 30 Svin aarlig. Ejds. 52.000 Kr. Stuehuset er opført ca. 1918, mens de øvrige Bygninger som er ældre er ombyggede, Stald og Lade i 1956 og Garage 1938. Pedersen driver tillige Vognmandsforretning, Maskinstation og Entreprenørvirksomhed.

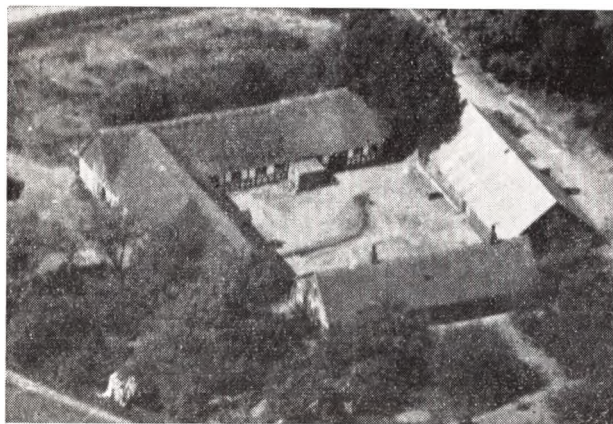

PEDERSEN, KJÆR, Gaardejer,
 »Vadsbækgård«, Dalby, Gjern,
 er født i Thorsted 13. 4. 1909. Forældre: Chr. Pedersen og Hustru Marie, f. Kvistgaard. Kjær Pedersen er gift med Alma, f. Jensen i Brøndum v. Esbjerg 7. 5. 1914. Forældre: Niels Hansen Jensen og Hustru Mette, f. Christensen. I Ægteskabet er 5 Børn: Inge, John, Grethe, Erling og Bente. Kjær Pedersen købte i 1945 Gaarden Matr. Nr. 5a m. fl. af Søren Pedersen, der havde ejet den mange Aar og overtaget den efter sin Mor. Arealet er 50 dr. Land og normal Besætning 25 Køer plus Opdræt, 2 Heste, Traktor og ca. 60 Svin. Ejds. 56.000 Kr. Kostalden er opført ca. 1902, Svinehuset 1913,

mens de øvrige Bygninger er ældre, men omforandrede. Tidligere har Pedersen ejet en Ejendom i FASTERHOLT i 10 Aar.

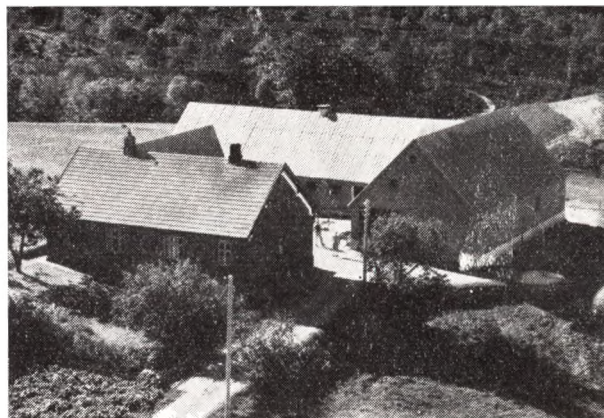

PEDERSEN, NIELS HENRY, Gaardejer,
 »Egedal«, Gjern Vestermark, Gjern,
 er født her paa Gaarden 24. 9. 1912. Forældre: Frants Pedersen og Hustru Danine, f. Andersen. Niels H. Pedersen er gift med Jenny, f. Sørensen i Sminge, Voel 2. 9. 1919. Forældre: Marius Sørensen og Hustru Marie, f. Christensen. I Ægteskabet er 4 Børn: Henning Egedal 31. 8. 1941, Jens Chr. 6. 12. 1943, Kirsten Elisabeth 11. 3. 1951 og Ninna Birgit 7. 7. 1954. Niels H. Pedersen overtog i 1935 Gaarden Matr. Nr. 13g efter sine Forældre, der købte den i 1902 af Søren Gam. Arealet er 47 Tdr. Land men var før større, da der er frasolgt 27 Tdr. Land. Normal Besætning er 10 Køer plus Opdræt, 2 Heste, 4 Søer og ca. 50 Svin. Ejds. 45.000 Kr. Stuehuset er opført 1906, Udbygningerne 1946, Maskin- og Hønsehus 1954. Inden Overtagelsen forpagtede Pedersen Gaarden i ca. 2 Aar.



PEDERSEN, RICHARDT HOLMGAARD, Gartner,
 Skannerup, Gjern,
 er født i Loudal, Them 10. 12. 1920. Forældre: Niels Kr. Pedersen og Hustru Laura, f. Holmgaard. Richardt Pedersen er gift med Inger, f. Jensen i Illerhuse 5. 12. 1923. Forældre: Karl Jensen og Hustru Marie, f. Stenholt. I Ægteskabet er 3 Børn: Gurli 24. 9. 1947, Karna 19. 5. 1949 og Ole 17. 9. 1952. Richardt Pedersen købte

i 1948 Ejendommen Matr. Nr. 3e af Ane Nielsen, der havde ejet den 15 Aar. Arealet er 8 Tdr. Land og normal Besætning 4 Køer plus Opdræt, 1 Hest, 1 So og 4 Svin, men der findes ingen Besætning mere, da Pedersen driver Gartneri her paa Ejendommen. Ejdsdk. 20.000 Kr. Bygningerne er opført 1906 efter Brand paa nær Garagen som er bygget 1956.

PETERSEN, SØREN, Gaardejer,
Ellerup, Gjern,

er født her paa Gaarden 1. 8. 1918. Forældre: Jens P. Petersen og Hustru Anna, f. Nielsen. Søren Petersen overtog 1. 2. 1957 Gaarden Matr. Nr. 3a efter sine Forældre, der overtog den i 1913 efter Forældrene, men den har i ca. 5 Generationer været i Slægtens Eje. Arealet er 50 Tdr. Ld. og normal Besætning 15 Køer plus Opdræt, 2 Heste, 10 Søer og der fedes ca. 25 Svin aarlig. Ejdsdk. 93.000 Kr. Kostalden er opført 1906, Laden 1880, Svinehuset 1864, mens Stuehuset er meget ældre.

PEDERSEN, SØREN P., Husmand,
Dalby, Gjern,

er født her paa Ejendommen 27. 8. 1875. Forældre: Jens Pedersen og Hustru Kirsten, f. Sørensen. Søren P. Pedersen er gift med Karen, f. Christensen i Dalby, Gjern 31. 8. 1896. Forældre: Jens Christensen og Hustru Kristofine, f. Elisiusen. I Ægteskabet er 2 Børn: Jens Dalby 23. 9. 1924 og Ingrid Dalby 18. 1. 1928. Søren P. Pedersen købte i 1898 Ejendommen Matr. Nr. 6c m. fl. af Søren P. Nielsen (Smed), der havde ejet den et Par Aar. Tidligere har Pedersens Far ejet den ca. 15 Aar. Arealet er 6 Tdr. Land og normal Besætning 4 Køer plus Opdræt, 3 Søer, 500 Høns og ca. 2000 Kyllinger. Bygningerne er meget gamle, men omforandrede gennem Aarene. Der er i 1958 bygget nyt Høsehus med Plads til ca. 700 Høns. Pedersen har i mange Aar været Vurderingsmand samt i 30 Aar Formand for Sygekassen.

POULSEN, EJNER, Gaardejer,
»Granly«, Gjern Vestermark, Sminge,

er født her paa Gaarden 18. 3. 1907. Forældre: Johan Poulsen og Hustru Karen Marie, f. Johansen. Ejner Poulsen er gift med Ester, f. Pedersen i Svostrup 23. 7. 1914. Forældre: Marius Pedersen og Hustru Anna, f. Sørensen. I Ægteskabet er 6 Børn: Minna 13. 12. 1934, Ejvind 1. 11. 1936, Lissy 19. 4. 1939, Gurly 6. 1. 1942, Karl 28. 3. 1944 og Elise 15. 6. 1949. Ejner Poulsen overtog 28. 8. 1937 Gaarden Matr. Nr. 23b efter sin Far, der købte den i 1895 af sin Svigerfar, der ejede den fra ca. 1880. Arealet er 36 Tdr. Land og normal Besætning 7 Køer plus Opdræt, 2 Heste, 4 Søer og 15 Svin. Ejdsdk. 24.000 Kr. Stuehuset er opført 1947, mens de øvrige Bygninger er meget ældre. Der er blevet lagt fast Tag paa overalt. Poulsen har købt en af de ældste Huse i Sognet Matr. Nr. 39e som engang har tilhørt Bedstefaderen.

POULSEN, MØLLER, Forpagter,
»Kjærsgaard«, Gjern Vestermark, Sminge,
er født her paa Gaarden 1. 4. 1922. Forældre: Jensenius Poulsen og Hustru Anna, f. Jensen Møller. Møller Poulsen er gift med Tove, f. Raaby Germansen i Skorup-Tvilum 7. 10. 1925. Forældre: Anders Germansen og Hustru Kirstine, f. Raaby. I Ægteskabet er 4 Børn: Gerda 20. 8. 1943, Elise 19. 4. 1948, Annalise 7. 2. 1952 og Jens 15. 5. 1955. Møller Poulsen har siden 1948 forpagtet Gaarden Matr. Nr. 22b m. fl., der ejes af hans Far, der købte den i 1917 af sin Svigerfar, og siden 1899 har den været i Slægtens Eje. Arealet er 21 ha og nor-

mal Besætning 10 Køer plus Opdræt, 1 Hest, Traktor, 10 Søer og 10 Svin. Ejdsdk. 46.000 Kr. Udhusene er opført 1928, mens Stuehuset er ældre, men restaureret i 1941. Poulsons Far har i mange Aar været statsautoriseret Bitilsynsmand i Sognet.

RASMUSSEN, KRISTIAN, Boelsmand,
»Lindely«, Gjern Østermark, Faarvang,
er født her paa Ejendommen 17. 1. 1915. Forældre: Otto Rasmussen og Hustru Mette, f. Rask. Kr. Rasmussen er gift med Vera, f. Jensen i Auning 5. 12. 1918. Forældre: Johs. Jensen og Hustru Marie. I Ægteskabet er 3 Børn: Hans 16. 2. 1947, Inger Lise 4. 9. 1951 og Knud 24. 1. 1953. Kr. Rasmussen overtog i 1952 Ejendommen Matr. Nr. 24b efter sin Far, men den har i 3—4 Generationer været i Slægtens Eje. Arealet er 20 Tdr. Ld. og normal Besætning 9 Køer plus Opdræt, 2 Heste og 20 Svin. Ejdsdk. 36.000 Kr. Stuehuset er opført 1921, Udhuset 1911, Høsehuset 1958 og Laden 1941—42.

RASMUSSEN, SIMON, Husmand,
Ellerup, Hammel,
er født i Tvilum 9. 10. 1918. Forældre: Jørgen Rasmussen og Hustru Ane Thomine, f. Løjsgaard. Simon Rasmussen er gift med Grethe, f. Simonsen i Borup v. Tvilum 30. 11. 1916. Forældre: Hans Simonsen og Hustru Dagmar, f. Johansen. Simon Rasmussen købte 18. 10. 1957 Ejendommen Matr. Nr. 3c m. fl. af William Andersen, der købte den ca. 1920. Arealet er 14½ Td. Ld., hvoraf Andersen har tilkøbt de 5 Tdr. Ld. Normal Besætning er 6 Køer plus Opdræt, 2 Heste, 1 So og 20 Svin. Ejdsdk. 29.000 Kr. Bygningerne er opført ca. 1910, dog er Lade, Hestestald og Svinehus tilbygget siden. Tidligere har Rasmussen i 8 Aar haft en Ejendom i Grønbæk Sogn.



ROD, SIGURD, Husmand,
Holmstol, Gjern,
er født i Linaa 28. 10. 1901. Forældre: Træskomand Jakob Rod og Hustru Margrethe, f. Sørensen. Sigurd Rod er gift med Marie, f. Hansen paa 2. 1. 1901. Forældre: Knud Hansen og Hustru Frederikke, f. Andersen. I Ægteskabet er 5 Børn: Grethe 18. 5. 1928, Egon 23. 4. 1933, Holger og Arne 27. 3. 1937 og Lis 9. 10. 1945. Sigurd Rod købte i 1956 Ejendommen Matr. Nr. 11 og 12 l m. fl. af Chr. Sølvsten. Tidligere har Frandsen ejet den. Arealet er 9 Tdr. Ld. og normal Besætning 4 Køer plus Opdræt, 1 Hest, 2 Søer og 10 Svin. Ejdsdk. 28.000 Kr. Bygningerne er opført ca. 1920, dog er Silo og Maskinhus bygget senere. Tidligere har Rod i 31 Aar haft en Ejendom i Them Sogn.

RIMMER, PETER, Bestyrer,
 »Pejtegaarden«, Holmstol, Gjern,
 er født her paa Gaarden 11. 7. 1917. Forældre: Hans Rimmer og Hustru Anna, f. Høeg. Peter Rimmer bestyrer Gaarden Matr. Nr. 4a m. fl., der ejes af hans Mor, der sammen med sin Mand har ejet den siden 1921. Gaarden har i ca. 300 Aar været i Slægtens Eje. Arealet er 24 Tdr. Ld. og normal Besætning 10 Køer plus Opdræt, 1 Hest, Traktor, 4 Søer og ca. 30 Svin. Ejds. 47.000 Kr. Kostalden er opført 1941, Stuehuset er meget gammelt, men moderniseret 1955, Maskinhuset opført 1906.

SVEJSTRUP, JENS NYGAARD, Husmand,
 Naarup, Faarvang,
 er født i Naarup, Gjern, 14. 2. 1927. Forældre: Volmer Svejstrup og Hustru Marie, f. Frandsen. Jens N. Svejstrup er gift med Elisabeth, f. Jørgensen i København 26. 8. 1937. Forældre: Arthur Jørgensen og Hustru Oda, f. Hansen. I Ægteskabet er 2 Børn: Poul Erik 7. 9. 1954 og Inge Marie 14. 9. 1956. Jens N. Svejstrup købte i 1954 Ejendommen Matr. Nr. 6b m. fl. af Alfred Kristensen, der havde ejet den ca. 30 Aar. Arealet er 12½ Td. Ld. og normal Besætning 4 Køer plus Opdræt, 2 Heste, 5 Søer og 2 Svin. Kostalden er opført 1957, mens de øvrige Bygninger er ældre.

SVEJSTRUP, KARL AAGE MØLLER, Gaardejer,
 »Højgaard«, Gjern Østermark, Gjern,
 er født i Sognet 8. 5. 1916. Forældre: Jens Pedersen Svejstrup og Hustru Anna Sofie, f. Jensen Møller. Karl Aage Svejstrup er gift med Krista Nielsine, f. Kjøge i Gjern Østermark 4. 7. 1925. Forældre: Math. Madsen Kjøge og Hustru Petra, f. Nielsen. I Ægteskabet er 3 Børn: Poul Erik 24. 8. 1950, Erling 9. 5. 1954 og Ejvind 11. 1. 1956. Karl Aage Svejstrup købte i 1947 Gaarden Matr. Nr. 9a af sin Far, der købte den i 1917. Tidligere Ejer har været Agner Krogh. Arealet er 31 Tdr. Ld. og normal Besætning 12 Køer plus Opdræt, 1 Hest, Traktor, 2 Søer og der fedes ca. 50 Svin aarlig. 75.000 Kr. Kostalden er opført 1951. Gaarden blev ca. 1871 flyttet fra Gjern By til sin nuværende Plads.

SVEISTRUP, VOLMER, Boelsmand,
 »Vidtskue«, Naarup, Gjern,
 er født paa Gjern Østermark 30. 4. 1893. Forældre: Poul Sveistrup og Hustru Karoline, f. Christiansen. Volmer Sveistrup er gift med Marie, f. Frandsen i Grølsted 15. 9. 1896. Forældre: Jens Frandsen og Hustru Maren, f. Jensen. I Ægteskabet er 3 Børn: Karoline 3. 1. 1925, Jens 14. 2. 1927 og Maren 17. 5. 1928. Volmer Sveistrup købte i 1923 Ejendommen Matr. Nr. 2m af Chr. Poulsen, der havde ejet den ca. 10 Aar. Arealet er 16 Tdr. Ld., hvoraf Sveistrup har tilkøbt de 8 Tdr. Ld. Normal Besætning er 7 Køer plus Opdræt, 2 Heste, 1 So og 6 Svin. Bygningerne er opført 1904 paa nær Laden, som er bygget senere.

SØRENSEN, JENS, Gaardejer,
 »Enggaarden«, Gjern Vestermark,
 er født i Horn-Tvilum 16. 12. 1896. Forældre: Chr. Sørensen og Hustru Inger Marie, f. Frederiksen. Jens Sørensen er gift med Kirstine, f. Kristensen i Gjern 30. 4. 1898. Forældre: Jens Kristensen og Hustru Anna, f. Pedersen. I Ægteskabet er 2 Børn: Henning 12. 7. 1928 og Arne 24. 1. 1932. Jens Sørensen købte i 1925 Gaarden Matr. Nr. 23b m. fl. af Niels Jensen Nielsen, der købte den i 1903 af Niels P. Poulsen. Arealet er 35 Tdr. Ld., hvoraf Sørensen har tilkøbt de 11 Tdr. Ld. Normal Besætning er 11 Køer plus Opdræt, 2 Heste og 8 Søer. Ejds. 51.000 Kr. Bygningerne er opført for ca. 100 Aar



siden, men siden omforandrede, bl. a. har Sørensen bygget det østre Hus 1939, Laden 1934, vestre Hus og Vognport samt Maskinhuset 1955.

SØRENSEN, POUL, Gaardejer,
 »Karensaab«, Gjern,
 er født i Sognet 14. 6. 1905. Forældre: Sofus Sørensen og Hustru Abelone, f. Jensen. Poul Sørensen er gift med Kristine, f. Nielsen i Søbyvad, Gjern, 15. 11. 1910. Forældre: Niels Carl Nielsen og Hustru Kirsten, f. Madsen. I Ægteskabet er 1 Barn: Gunnar 5. 4. 1935. Poul Sørensen købte i 1948 Gaarden Matr. Nr. 25b m. fl. af sin Far, der købte den i 1910 af sin Far. Arealet er 19 ha, men var før større, da Sørensen har frasolgt 3 Tdr. Ld. Normal Besætning er 11 Køer plus Opdræt, 2 Heste, 2 Søer og der fedes ca. 30 Svin aarlig. Ejds. 80.000 Kr. Bygningerne er opført 1952 efter Brand paa nær Stuehuset, som er bygget 1912, og Maskinhuset fra 1925.

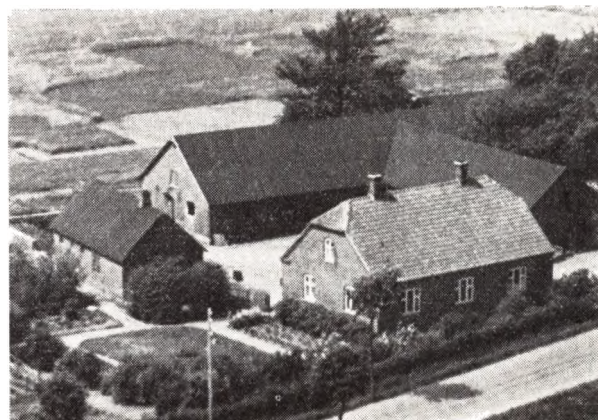

THYRSTED, SIGVALD, Gaardejer,
 »Annesdal«, Naarup, Faarvang,
 er født i Thorsø 7. 7. 1905. Forældre: Magnus Thyrted og Hustru Ane, f. Jensen. Sigvald Thyrted er gift med Anna, f. Sørensen i Sall 12. 11. 1909. Forældre: Jens Sørensen og Hustru Else, f. Justesen. I Ægteskabet er 3 Børn: Jens Magnus 3. 5. 1938, Else 13. 6. 1940 og Tage 19. 9. 1944. Sigvald Thyrted købte i 1935 Gaarden Matr. Nr. 2d m. fl. af Jørgen S. Daggaard. Tidligere har Karl Sørensen ejet den mange Aar. Arealet er 13 ha og normal Besætning 8 Køer plus Opdræt, 2 Heste, 2

Søer og der fedes ca. 20 Svin aarlig. Ejds. 45.000 Kr. Bygningerne er opført 1914 efter Brand, dog er der siden bygget Maskinhus. Thyrsted har været Medlem af Skolekommissionen.

THOMSEN, AAGE, Gaardejer,
Gjern,

er født i Gjessø, Them, 6. 12. 1934. Forældre: Chr. Thomsen og Hustru Marie, f. Andersen. Aage Thomsen

er gift med Else, f. Vestergaard Jensen i Funderholme, Them, 7. 11. 1934. Forældre: Sv. Aage Vestergaard Jensen og Hustru Kirstine, f. Larsen. I Ægteskabet er 1 Barn: Kurt 25. 6. 1957. Aage Thomsen købte 1. 10. 1956 Gaarden Matr. Nr. 25a og 9u af Anders Pedersen, der havde ejet den i 33 Aar. Arealet er 22½ Td. Ld. og normal Besætning 10 Køer plus Opdræt, 2 Heste, 4 Søer og 10 Svin. Ejds. 40.000 Kr. Bygningerne er meget gamle, men omforandrede.

VOEL SOGN

(Skorup-Tvilum-Voel Kommune),

Anneks til Linaa, omgives af dette, Dallerup, Skanderup og Gern S., fra hvilket sidste det skilles ved Gern Aa, samt Viborg Amt (Hids Hrd.), fra hvilket det skilles ved Gudena. Kirken ligger ca. 9 km ØNØ. for Silkeborg og ca. 22 km NV. for Skanderborg. De højtliggende og bakkede Jorder (Randers Høj, 100 m; Korsbakke, 75 m) er dels sandede, paa enkelte Steder sandmuldede og lerblandede, dels skarpsandede, næsten overalt med Sandunderlag. Overholt Plantage (anl. 1908, 65 ha, deraf tilpl. 47). Mod S. Husmose og Store-Skalmose; mod V. og N. ved Gudena og Gern Aa en Del Enge. I Sognet udspringer Voel Bæk, der ligesom Gern Aa løber til den ca. 22 ha store Sminge Sø (hvoraf 10 ha regnes til Sognet, og som Gudenaen løber igennem). Gennem Sognet gaar Landevejen fra Silkeborg til Skanderup og Bramming—Silkeborg—Langaa Bæne

Befolkning i 1924: 636 (1901: 587), boende i 152 Gaarde og Huse. Om Hartk. se Tvilum Sogn. Ejds. 1924): (1833, deraf Jordv.: 902. Areal: 2082 ha, hvoraf (1919) besaaet med Rug 210 ha, Byg 46, Havre 359, Blandsæd til Modenhed 108, Kartofler 63, Foderroer 217; Brak udgjorde 27 ha, Grønfoder og Græsning 731, Haver o. l. 13, Tørvemoser 13, Skov 103, Heder og Lyngbakker 76, Vandør. 21. Kreaturhold (1924): 219 Heste, 1159 Stk. Hornkv. (deraf 589 Køer), 20 Geder, 68 Faar, 1013 Svin.

I Sognet Byerne: Voel (ca. 1200 Wole, 1231 Hwolvæ), ved Landevejen, med Kirke, Skole, Missionshus (opf. 1895, Forsamlingshus (opf. 1923), Andelsmejeri (opr. 1907), Gæstgiveri, Brugsforen. og Kbmshdl.; Sminge

(ca. 1200 Smaeng, Smakeng, 1231 Smaengvæ) med Skole (opf. 1923), Ml., Kbmshdl., Jernbane- og Telegrafst. samt Posteksp. Saml. af Gaarde og Huse: Voel Østermark med Skole (opf. 1923), Torupgaarde, Højgaarde, Voelhede, Anneksgd.

Voel S., en Sognekommune med Skorup og Tvilum Sogne, i gejstlig Henseende Anneks til Linaa S., har Tingsted i Silkeborg og hører under Rets- og Politikr. Silkeborg Kbst. m. m., Skanebog Amtstuedistr., Silkeborg Læge- og Skattekr., Gern m. fl. Hrdr.s Vurderingskr., Gl.-Skandeborg Amts 4. Folketingskr., 4. Forligskr. og 4. Udskrivningskr.' 215. Lægd. Kirken er selvejende.

Kirken er opført 1876 (Arkt. Kielsgaard) som en Korskirke i romansk Stil af røde Mursten paa Granitsokkel med lille Spir over Vestgavlen, hvor Indgangen er; ferniseret Bjælkeloft. Altertavle med et af Sorø Akademi skænket Maleri.

S. for Sminge Sø grundlagdes 16. 2. 1165 et lille Cistercienserkloster paa en Grund, som Biskop Eskil havde skænket Munkene i St. f. en Grund i Sabro, »som ikke egnede sig«. Da dette Sted imidlertid ogsaa var iattigt og utilstrækkeligt, flyttede Munkene 1166 til Veng.

Sminge var tidligere et eget Sogn, hvis Kirke nævnes 1524 og 1528—29, og som vistnok har været Anneks til Skanderup. I Klemmebrevet af 1555 bestemtes i alt Fald, at efter den dav. Skanderup-Præsts Død skulde Sognefolket i Sminge søge Tvilum Kirke og Tvilum-Præsten nyde Sminge Præstegaard og anden Præsterente. Paa Marken V. for den nordligste Gaard

i Sminge er fundet Bygningsrester og Begravelser, visende Kirkens Plads. — Sminge Sogn udgjorde i Midaldderen et eget Birk. — Knud VI skænkede Voel og Sminge til sin Frille.

I Sognet findes Gravhøjene væsentligst samlede i 2 store Grupper, den ene tæt vesten, den anden NØ. for Voel By. I nogle af disse Høje er der foretaget Udgravninger, der viser, at Centralgraven i Reglen er en været beskyttede baade i Bronze- og Jernalderen. Ialt er i Sognet paavist ca. 80 Høje, men de fleste er nu forstyrrede ved Gravninger eller sløjfede. 3 anseelige Rundhøje og en stor Langhøj, alle V. for Voel, er fredl.

Voel Sogn er 1898 udskilt fra Tvilum S., hvis sydlige Del det tidligere udgjorde.

ANDERSEN, CHR., Gaardejer,

»Lykkegaard«, Voel, Silkeborg,
er født her paa Gaarden 22. 4. 1922. Forældre: Anders Andersen og Hustru Ella, f. Balk Hansen. Chr. Andersen overtog 1. 11. 1949 Gaarden Matr. Nr. 14a efter sin Far, der havde overtaget den efter sine Svigerforældre, men den har gennem ca. 100 Aar været i Slægtens Eje. Arealet er 72 Tdr. Ld. og normal Besætning 18 Køer plus Opdræt, Traktor, 1 So og 20 Svin. Ejds. 58.000 Kr. Bygningerne er meget gamle, men ombyggede, bl. a. Kostalden 1914.

BJERTRUP, HENRY, Gaardejer,

»Hjulkærgaard«, Voel Østermark, Gjern,
er født her paa Gaarden 16. 7. 1917. Forældre: P. Jensen Bjertrup og Hustru Ane, f. Nielsen. Henry Bjertrup er gift med Ellen Margrethe, f. Andersen i Sorring 18. 3. 1924. Forældre: Martinus Andersen og Hustru Kirstine, f. Knudsen. I Ægteskabet er 3 Børn: Henning 10. 2. 1953, Elly 2. 2. 1954 og Inga 2. 5. 1956. Henry Bjertrup købte 1. 10. 1944 Gaarden Matr. Nr. 33a og 33e af sin Far, men den har gennem 3—4 Generationer været i Slægtens Eje. Arealet er 23 Tdr. Ld. og normal Besætning 10 Køer plus Opdræt, 1 Hest, Traktor, 4 Søer og 10 Svin. Ejds. 50.000 Kr. Stuehuset er opført 1914, Laden 1927, mens de øvrige Bygninger er meget ældre.

(BRILL), AGNER JENSEN, Gaardejer,

»Birkedalslund«, Voel, Silkeborg,
er født i Sognet 29. 11. 1911. Forældre: Søren Marius Jensen (Brill) og Hustru Karoline. Agner Brill er gift med Inger, f. Rasmussen i Voel 15. 12. 1923. Forældre: Chr. Rasmussen og Hustru Kirstine, f. Andersen. I Ægteskabet er 2 Børn: Gunnar 27. 2. 1942 og Egon 2. 6. 1950. Agner Brill overtog i 1944 Gaarden Matr. Nr. 1e efter sin Far, der købte den i 1929 af Niels Krogh, som ejede den i mange Aar. Arealet er 30 Tdr. Ld. og normal Besætning 8 Køer plus Opdræt, 2 Heste, 2 Søer og 3 Svin. Ejds. 40.000 Kr. Bygningerne blev oprindeligt opført 1878, men siden er Laden i 1932 blevet tilbygget, Kostalden fornyet 1951. Jorden blev i 1878 udstykket fra »Krogsgaard«.

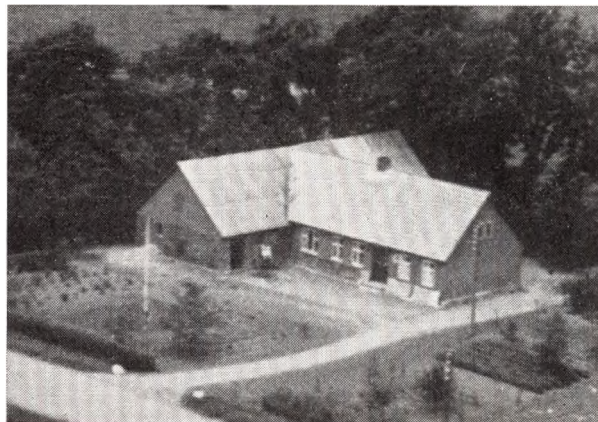

**KUSK, MARIE, »Thomasminde«,
Voel Østermark, Silkeborg,**

er født i Sorring 5. 4. 1917. Forældre: Peder Chr. Christensen og Hustru Frederikke Marie, f. Hansen. Marie Kusk har 3 Børn: Henny 14. 6. 1944, Inga 20. 1. 1952 og Sonja 1. 6. 1956. Fru Kusk har siden sin Mands Død i 1956 drevet Gaarden Matr. Nr. 6b. Kusk overtog Gaarden i 1952 efter Laurits Sølvsten, der ejede den i ca. 5 Aar. Arealet er 10 Tdr. Ld. og normal Besætning 5 Køer plus Opdræt, 2 Søer og 5 Svin. Ejds. 23.000 Kr. Bygningerne er opført ca. 1900, dog er Laden først bygget 1952.

FISKER, KAJ, Husmand,

»Stenkær«, Voel Østermark, Silkeborg,
er født her paa Ejendommen 19. 10. 1922. Forældre: Niels Fisker og Hustru Elsie, f. Kløck. Kaj Fisker købte i 1955 Ejendommen Matr. Nr. 39b af sin Far, der havde ejet den siden 1912. Arealet er 14 Tdr. Ld., hvoraf Fisker har tilkøbt de 5 dr. Ld. Normal Besætning er 5 Køer plus Opdræt, 2 Heste, 1 So og 10 Svin. Ejds. 24.000 Kr. Fiskers Far har i 1917 bygget Stuehuset og Kostalden 1930, mens de øvrige Bygninger er ældre.

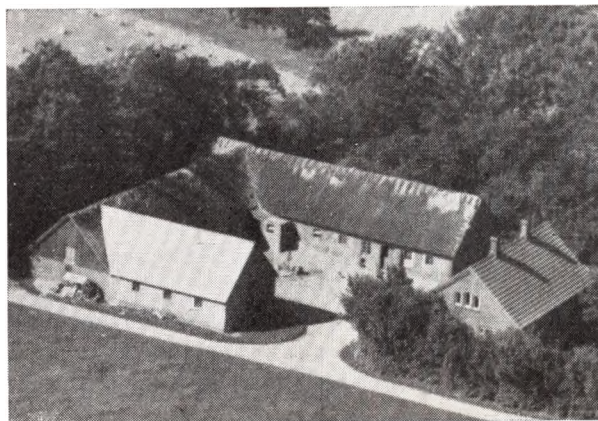

HANSEN, HANS, Gaardejer,

»Bækkelund«, Voel Østermark, Silkeborg,
er født her paa Gaarden i 1907. Forældre: Hans P. Hansen og Hustru Kristine, f. Sørensen. Hans Hansen er gift med Anna, f. Olesen i Forlev 5. 4. 1916. Forældre: Søren Olesen og Hustru Gørtrud, f. Sørensen. I Ægteskabet er 4 Børn: Rosa 28. 5. 1943, Kresten 6. 11. 1944,

Harry 23. 4. 1946 og Orla 2. 2. 1948. Hans Hansen overtog i 1941 Gaarden Matr. Nr. 32b efter sin Far, der købte den i 1902 af Rasmus Bach, som ejede den i ca. 20 Aar. Arealet er 20 Tdr. Ld. og normal Besætning 10 Køer plus Opdræt, 2 Heste, 2 Søer og 10 Svin. Ejdsksk. 40.000 Kr. Stuehuset er opført 1914, Maskinhuset 1930 og de øvrige Bygninger ca. 1880 efter Brand. Ejendommen er oprettet ca. 1868.

HANSEN, POUL, Gaardejer,
Voel Østermark, Gjern,

er født i Sognet 20. 6. 1905. Forældre: Hans P. Hansen og Hustru Kristine, f. Sørensen. Poul Hansen er gift med Ella, f. Pedersen i Ansø 28. 10. 1904. Forældre: Søren Pedersen og Hustru Marie, f. Frandsen Pedersen. I Ægteskabet er 3 Børn: Hans Peder 10. 11. 1932, Søren 4. 3. 1937 og Karen 5. 7. 1945. Poul Hansen købte i 1931 Gaarden Matr. Nr. 33b af Niels Pedersen, der havde ejet den i 43 Aar. Arealet er 11 ha og normal Besætning 10—12 Køer plus Opdræt, Traktor, 2 Søer og der fedes ca. 30 Svin aarlig. Ejdsksk. 50.000 Kr. Stuehuset er opført 1911, Kostalden 1941, Laden 1954, mens de øvrige Bygninger er ældre, men omforandrede i 1954.

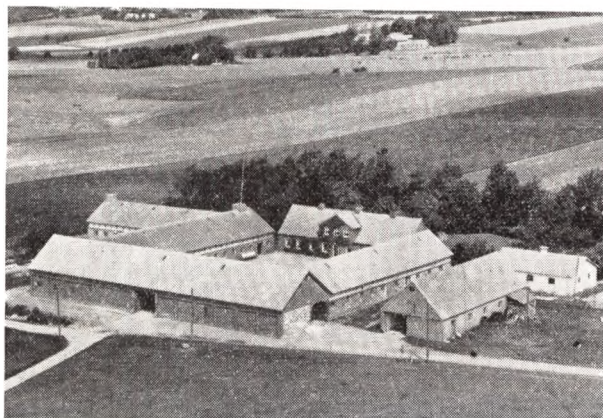

JENSEN, ANDRE, Gaardejer,
Voel Østermark, Silkeborg,

er født her paa Gaarden 9. 4. 1907. Forældre: Jens Jensen og Hustru Ane, f. Gustavsen. André Jensen er gift med Agda, f. Dyhr Andersen i Asmindegaarde, Svstrup, 13. 9. 1912. Forældre: Anders Dyhr Andersen og Hustru Mette. I Ægteskabet er 5 Børn: Jens 6. 11. 1937, Erling 4. 6. 1939, Ove 28. 9. 1940, Anna Mette 21. 5. 1950 og Hanna Lisbeth 4. 2. 1954. André Jensen overtog 1. 1. 1936 Gaarden Matr. Nr. 10a efter sin Far, der købte den i 1889. Arealet er 83½ Td. Ld. og normal Besætning 28 Køer plus Opdræt, 1 Hest, Traktor, 16 Søer og 150 Svin. Ejdsksk. 165.000 Kr. Bygningerne er meget gamle, men siden ombyggede, bl. a. har Jensen i 1939 bygget Kostald og Svinehus, i 1945 Fodermøsterhus og Maskinhus, Høsehuse i 1955 og Svinestald i 1958. Der er lagt fast Tag paa alle Bygningerne. André Jensen har været Medlem af Sogneraadet samt siden 1956 Sognefoged og forskellige andre Tillidshverv.

JENSEN, HENRY, Gaardejer,
»Høgholm«, Voel Østermark, Silkeborg,
er født her paa Gaarden 24. 7. 1902. Forældre: P. Jensen og Hustru Nielsine. Henry Jensen overtog i 1945 Gaarden Matr. Nr. 10d efter sine Forældre, der havde

ejt den siden 1899, og den har gennem 3 Generationer været i Slægtens Eje. Arealet er 40 ha og normal Besætning 22 Køer plus Opdræt, 2 Heste, Traktor, 10 Søer og ca. 40 Svin. Ejdsksk. 118.000 Kr. Stuehuset er opført 1857, Kostalden 1897, Svinehuset 1930 og de øvrige Bygninger 1914, dog er Laden i 1947 tilbygget 20 Alen.

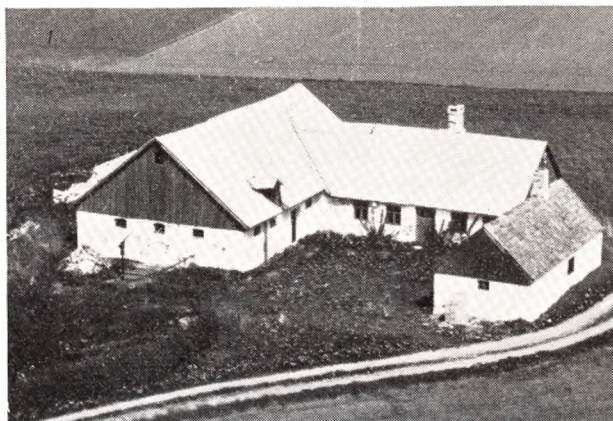

JØRGENSEN, KNUD ASBJØRN, Husmand,
»Frydendal«, Voel Østermark, Silkeborg,

er født i Balle 10. 6. 1921. Forældre: Asbjørn Jørgensen og Hustru Sara, f. Eriksen. Knud A. Jørgensen købte i 1950 Ejendommen Matr. Nr. 33d af Stine Rytter, der havde boet her i 59 Aar. Arealet er 6 Tdr. Ld. og normal Besætning 4 Køer plus Opdræt, 1 Hest, 1 So og 2 Svin. Ejdsksk. 16.000 Kr. Bygningerne er ca. 100 Aar gamle, men siden omforandrede, dog har Jørgensen i 1956 bygget Høsehuse.



KRISTENSEN, KARL, Husmand,
Voel, Silkeborg,

er født i Lyngby v. Sporup 10. 4. 1904. Forældre: Kr. Kristensen og Hustru Kirstine, f. Nielsen. Karl Kristensen er gift med Ellen, f. Jensen i Alling-Tulstrup 11. 5. 1911. Forældre: Søren Marius Jensen og Hustru Inger Kristine, f. Sørensen Hjort. I Ægteskabet er 5 Børn: Aage, Bent, Egon, Kresten og Birgit. Karl Kristensen købte i 1942 Ejendommen Matr. Nr. 15e af Anders Simonsen, der havde ejet den i 5 Aar og købte den af Karl Jensen, som havde haft den i 10 Aar. Ejendommen blev i 1926 udstykket fra »Voel Nygaard«.

Arealet er 15 Tdr. Ld. og normal Besætning 7 Køer plus Opdræt, Traktor, 3 Søer og der fedes ca. 20 Svin aarlig. Ejdsdk. 24.000 Kr. Bygningerne er opført 1926 paa nær Maskinhus, Høsehuse og Lade, som er tilbygget senere. Tidligere har Kristensen i 10 Aar ejet en Ejendom i Dover Sogn.

KUSK, AGNER, Boelsmand,
Voel, Silkeborg,

er født i Gødvad 29. 3. 1910. Forældre: Chr. Kusk og Hustru Katrine, f. Jensen. Agner Kusk er gift med Ella, f. Thomsen i Skivholme 10. 10. 1912. Forældre: Søren Thomsen og Hustru Anna, f. Thøgersen. I Ægteskabet er 2 Børn: Egon 17. 11. 1934 og Bodil 29. 8. 1941. Agner Kusk købte i 1950 Ejendommen Matr. Nr. 6e af Henry Jespersen, der havde ejet den i 10 Aar. Arealet er 22 Tdr. Ld. og normal Besætning 6 Køer plus Opdræt, 2 Heste, 2 Søer og ca. 20 Svin. Ejdsdk. 23.000 Kr. Tidligere har Kusk i 16 Aar ejet en Ejendom i Sorring. Agner Kusk har været Medlem af Skolekommissionen.

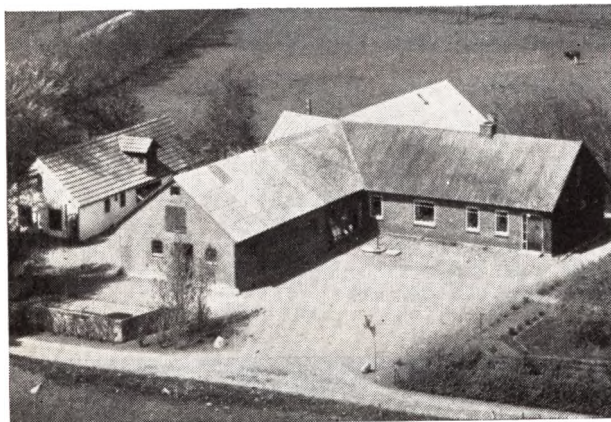

KUSK, AAGE, Gaardejer,
»Granly«, Voel, Silkeborg,

er født i Silkeborg 25. 7. 1918. Forældre: Niels Kusk og Hustru Kirsten, f. Kristensen. Aage Kusk er gift med Martha, f. Sørensen i Voel 25. 8. 1914. Forældre: Søren Rask Sørensen og Hustru Marie, f. Kusk. I Ægteskabet er 3 Børn: Gurli 14. 10. 1944, Niels Jørgen 20. 10. 1946 og Jette Marie 19. 9. 1950. Aage Kusk købte i 1942 Gaarden Matr. Nr. 3 i af sin Svigermoder. Gaarden har siden den i 1906 blev udstykket fra »Grønlund« været i Slægtens Eje. Arealet er 14 Tdr. Ld. og normal Besætning 6 Køer plus Opdræt, 2 norske Heste, 3 Søer og ca. 10 Svin. Ejdsdk. 25.500 Kr. Bygningerne er oprindelig opført 1906, men i 1942 blev Kostalden tilbygget, Maskinhuset 1946 og Laden 1950. Der fortælles Minder om Slægtsgaarden Grønlund. Det første Slægtled stammede fra Gødvad, Gaarden blev flyttet ud paa Marken 1840, oprindeligt laa den mellem Krogsgaarden og den nuværende Brugsforening. Det første Slægtled opdyrkede Lyngen og begyndte at mergle, derfor de store Mergelgrave paa Marken. Da havde de altid et Spand Studie til at trække Mengelen op. De begyndte ogsaa med Kunstgødning. Andet Slægtled fortsatte med at mergle og nedlagde Dræningsrør og plantede ved Gaard og Hegn. Linden er plantet først i 80'erne. Fik indført Tærskvæk og Slaamaskine. Granly blev bygget som Aftægtsbolig, da tredje Generation traadte til,

vist 1905. Tredie Slægtled blev jo Maskinernes og Elektricitetens Tid. Da første Slægtled begyndte, maatte de hente alt Vand nede i Stejdal; nu drejer man paa en Hane. Det bedste af alt er, at Granly og Grønlund er blevet to selvstændige Ejendomme, som fører Slægten videre frem. Tre Ting har altid præget Slægten ned gennem Tiderne: Jævnhed, Munterhed og Arbejdsglæde, og altid var der paa Grønlund et godt Fristed for Børn og glad Ungdom med Løjer og Lystighed. Hvordan end Tiden fejler sig for den kommende Slægt, lad altid Godheden raade blandt eder.

MADSEN, AAGE, Husmand,
Voel Østermark, Gjern,

er født i Voel 3. 9. 1919. Forældre: Mads Hansen Madsen og Hustru Kirstine, f. Pedersen. Aage Madsen er gift med Karen Magdalene, f. Knudsen i No 12. 10. 1922. Forældre: Knud Chr. Knudsen og Hustru Katrine, f. Boulund. I Ægteskabet er 2 Børn: Knud Erik 30. 11. 1948 og Erling 4. 3. 1950. Aage Madsen købte i 1948 Ejendommen Matr. Nr. 38 af Chr. Kusk Christensen, som boede her i mange Aar. Arealet er 12 Tdr. Ld. og normal Besætning 6 Køer plus Opdræt, 2 Heste, 2 Søer og der fedes ca. 20 Svin aarlig. Ejdsdk. 26.000 Kr. Kostalden har Madsen bygget 1954, mens de øvrige Bygninger er ældre.

MADSEN, JENS, Husmand,
»Døvholt«, Voel, Silkeborg,

er født i Sognet 7. 5. 1928. Forældre: Martin Madsen og Hustru Astrid, f. Hansen. Jens Madsen er gift med Ellen Margrethe, f. Overgaard i Vejerslev 7. 9. 1927. Forældre: Aage Overgaard og Hustru Martha, f. Laurson. I Ægteskabet er 2 Børn: Martin Overgaard 17. 8. 1953 og Jens Erland Overgaard 30. 7. 1957. Jens Madsen købte 1. 11. 1950 Ejendommen Matr. Nr. 28b m. fl. af Jens Aarslev Jensen, der havde ejet den 41 Aar. Arealet er 10½ Td. Ld. og normal Besætning 2 Køer plus Opdræt, 1 So og 10 Svin. Ejdsdk. 16.000 Kr. Bygningerne er opført 1876, men siden omforandrede, bl. a. er der i 1939 bygget nyt Stuehus.

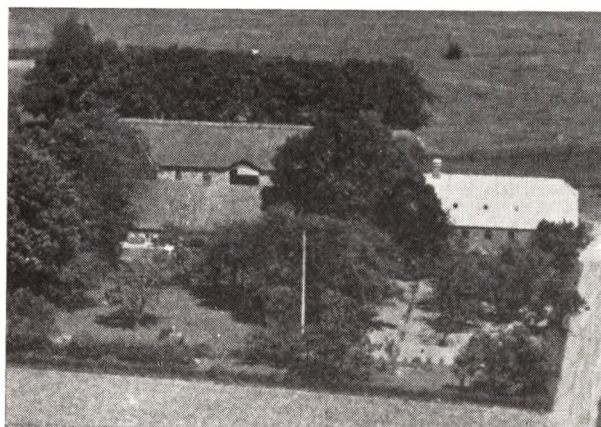

NIELSEN, EJVIND BRØNDUM, Gaardejer,
»Thorupgaard«, Voel, Silkeborg,

er født i Johannes Sogn i Aarhus 3. 6. 1919. Forældre: Niels Carl Nielsen og Hustru Clara Astrid, f. Johansen. Ejvind B. Nielsen er gift med Elisabeth, f. Pihl Vadgaard i Ø. Tørslev 4. 12. 1923. Forældre: Chr. Vadgaard og Hustru Hanne, f. Pihl. I Ægteskabet er 3 Børn: Tove 2. 2. 1947, Erik 12. 3. 1949 og Knud 11. 3. 1954. Ejvind

B. Nielsen købte 15. 9. 1955 Gaarden Matr. Nr. 18a m. fl. af Chr. Rasmussen, der havde ejet den 32 Aar og i hvis Slægt den var gennem flere Generationer. Arealet er 44 ha og normal Besætning 6 Køer plus Opdræt, Traktor, 30 Søer, 300 Svin og 400 Høns. Ejdsdk. 146.000 Kr. Lade og Hestestald er opført 1872, Kø- og Svinestald 1925, Stuehuset 1875, men omforandret 1955—56. Nielsen har i 1953 bygget Maskinhus. Før Overtagelsen havde Nielsen i 4½ Aar Gaarden i Forpagtning.

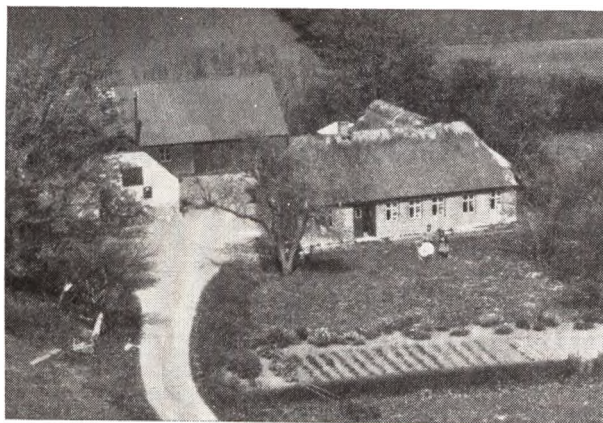

NIELSEN, FRODE RYDAL, Husmand,
Voel, Silkeborg,

er født i Klintrup, Røgen, Sporup, 19. 6. 1926. Forældre: Tækkemand Edvard Nielsen og Hustru Agnes, f. Svenningens. Frode R. Nielsen er gift med Gudrun Marie, f. Arboe i Gudenæs, Thy, 18. 5. 1925. Forældre: Frants Chr. R. Arboe og Hustru Elna, f. Madsbøl. I Ægteskabet er 3 Børn: Ellen 16. 4. 1952, Frants 18. 7. 1953 og Sonja 27. 4. 1955. Frode R. Nielsen købte i 1952 Ejendommen Matr. Nr. 9d m. fl. af Børge Anholm, der havde ejet den 4 Aar. Tidligere har Frode Faistrup ejet den i ca. 6 Aar, og Aage Jensen og fra 1912—38 af Træskomand Jens P. Krogh. Arealet er 11 Tdr. Ld. og normal Besætning 5 Køer plus Opdræt, 1 Hest, 2 Søer og 8 Svin. Ejdsdk. 20.000 Kr. Laden er opført 1935—38, Kostalden ombygget 1909, mens Stuehuset er ca. 150 Aar gammelt, men siden omforandret.



NIELSEN, PETER, Boelsmand,
Voel, Silkeborg,,

er født i Fly 23. 2. 1929. Forældre: Niels Nielsen og Hustru Maren. Peter Nielsen er gift med Kirsten, f. Lorentzen i Gadskeer 12. 11. 1933. Forældre: Lorentz Chr. Lorentzen og Hustru Marie f. Elberg. I Ægteskabet er 1 Barn: Karin 19. 10. 1956. Peter Nielsen købte 12. 10. 1955 Ejendommen Matr. Nr. 5b og 12c af Chr. Christoffersen, der ejede den i 8 Aar. Arealet er 11 ha og normal Besætning 8 Køer plus Opdræt, Traktor, 3 Søer og ca. 40 Svin. Ejdsdk. 40.000 Kr. Stuehuset er opført ca. 1933, Kostalden ca. 1953, mens de øvrige Bygninger er ældre.

OVERBY, JENS, Gaardejer,

»Nylykkegaarden«, Voel, Silkeborg,
er født her paa Gaarden 8. 6. 1908. Forældre: Niels Overby og Hustru Marie, f. Bæhr Hansen. Jens Overby er gift med Marie, f. Damgaard Madsen i Gadbjerg 1. 1. 1910. Forældre: Andr. P. Madsen og Hustru Karen, f. Damgaard Nielsen. I Ægteskabet er 2 Børn: Niels Chr. 16. 12. 1938 og Karen Margrethe 26. 5. 1943. Jens Overby købte i 1934 Gaarden Matr. Nr. 14b af sin Far, der havde ejet den siden 1907, da den blev opført. Opdræt, Traktor, 4 Søer, 1 Hest og der fedes ca. 40 Arealet er 35 dr. Ld. og normal Besætning 14 Køer plus Svin aarlig. Ejdsdk. 56.000 Kr. Bygningerne er opført 1907 af Overbys Far, dog har Overby i 1957 tilbygget Laden samt bygget Maskinhus.



PEDERSEN, MARIUS, Husmand,

»Marianelyst«, Voel Østermark, Silkeborg,
er født her paa Ejendommen 23. 12. 1891. Forældre: Rasmus P. Pedersen og Hustru Kristine, f. Kristensen (Haurum). Bedsteforældre: FF Peter Nielsen, FM Mette Marie, f. Pedersen, MF Mogens Christensen (Haurum), MM Sofie Magdalene, f. Sørensdatte. Marius Pedersen overtog i 1922 Ejendommen Matr. Nr. 4e efter sin Far, der havde ejet den siden 1886. Arealet er 5 ha og normal Besætning 6 Køer plus Opdræt og 2 Heste. Ejdsdk. 19.000 Kr. Bygningerne er opført ca. 1850, men siden omforandrede.

ROD, EGON LAURSEN, Husmand,

Voel, Silkeborg,
er født i Loudal, Them, 23. 4. 1933. Forældre: Sigurd Rod og Hustru Marie, f. Hansen. Egon L. Rod er gift med Amny, f. Laursen i Voel 6. 10. 1931. Forældre: Laurits P. Laursen og Hustru Thora, f. Fisker. I Ægteskabet er 2 Børn: Jørgen 9. 2. 1956 og Svend Erik 1. 6. 1957. Egon Rod købte 16. 3. 1958 Ejendommen Matr. Nr. 15d af Børge Heller, der havde ejet den ca. 10 Aar. Ejen-



dommen er i 1926 udstykket fra »Voel Nygaard« og har været ejet af Niels Morten og Poul Pedersen. Arealet er 15 Tdr. Ld. Ved Overtagelsen var der ingen Besætning, men i Dag er der 5 Køer plus Opdræt, Traktor og 3 Søer. Ejdsdk. 24.000 Kr. Bygningerne er opført 1926, dog har Rod i 1956 bygget Hønseshus og i 1958 Maskinhus. Siden Overtagelsen er der indlagt Vand samt andre Bekvemmeligheder.



STÜCK, CHR., Husmand,
Voel, Silkeborg,

er født i Thorning 30. 10. 1903. Forældre: Johan F. V. Stück og Hustru Johanne, f. Johansen. Chr. Stück er gift med Ingrid Alfrida, f. Kristensen i Funder 25. 7. 1905. Forældre: Anders P. Kristensen og Hustru Ellen. I Ægteskabet er 1 Barn: Arne Henning 29. 4. 1934. Chr. Stück købte i 1932 Ejendommen Matr. Nr. 17g m. fl. af 1927 udstykket fra »Voel Højgaard« til Jørgen Hansen. Anders Jensen, der havde ejet den 4 Aar, og den er i Arealet er 17 Tdr. Ld., hvoraf Stück har tilkøbt ca. 1 ha. Normal Besætning er 6 Køer plus Opdræt, 1 Hest, Traktor, 3 Søer og 10 Svin samt Fjerkræ. Ejdsdk. 24.000 Kr. Bygningerne er opført 1927, dog har Stück i 1946 tilbygget Stuehuset, Låden 1947 og Hønseshus og Garage 1950.

SØLVSTEN, PETER, Gaardejer,

»Karolinelund«, Voel, Silkeborg,

er født i Galten 18. 8. 1912. Forældre: Laurs Sølvsten og Hustru Marie, f. Christensen. Peter Sølvsten er gift med Ragnhild, f. Pedersen i Sorring-Dallerup 27. 9.



1914. Forældre: Rasmus Pedersen og Hustru Petra, f. Andersen. I Ægteskabet er 6 Børn: Villy 7. 8. 1940, Svend 29. 1. 1942, Karen Margrethe 26. 12. 1943, Jenny 14. 10. 1948, Ove 14. 9. 1953 og Mogens 15. 2. 1955. Peter Sølvsten købte i 1938 Gaarden Matr. Nr. 7c af Jens Møller. Tidligere har Jens Pedersen ejet den en Aar-række. Arealet er i Dag 23 ha, men var før større, da Sølvsten har frasolgt 1½ Td. Ld. til Sportsplads. Normal Besætning er 12 Køer plus Opdræt, Traktor, 4 Søer og ca. 30 Svin. Ejdsdk. 54.000 Kr. Kostald og Lade er opført 1954, Maskin- og Hønseshus 1943—44, Brændselsrum 1956, mens Stuehuset er meget gammelt, men blevet omforandret. Sølvsten er Medlem af Sogneraadet.



SØRENSEN, KRISTIAN, Gaardejer,
»Pedersminde«, Voel, Silkeborg,

er født her paa Gaarden 24. 2. 1914. Forældre: Jens Chr. Sørensen og Hustru Dornie, f. Jensen. Kristian Sørensen er gift med Anna Katrine, f. Jensen i Voel 22. 5. 1920. Forældre: Marius Jensen og Hustru Kristine, f. Rasmussen. Kr. Sørensen overtog 1. 1. 1941 Gaarden Matr. Nr. 8c m. fl. efter sin Far, der havde købt den i 1905 af Hans . Jensen, som havde haft den i mange Aar. Arealet er 35 Tdr. Ld. og normal Besætning 14 Køer plus Opdræt, 2 Heste og ca. 30 Svin. Ejdsdk. 80.000 Kr. Stuehuset er ca. 100 Aar gammelt, men siden omforandret, sidst i 1950, Låden 1914, Hestestald m. m. 1912, Kostalden ombygget 1954 og Svinehuset 1930.

SØRENSEN, KRISTEN KUSK, Gaardejer,
 »Grønlund«, Voel Østermark, Silkeborg,
 er født her paa Gaarden 19. 4. 1909. Forældre: Søren Rask Sørensen og Hustru Marie, f. Nielsen Kusk. Chr. Kusk Sørensen er gift med Agnes Edith, f. Nielsen i Møllerup, Linaa, 28. 2. 1911. Forældre: Rasmus Nielsen og Hustru Kristine, f. Christiansen. I Ægteskabet er 1 Barn: Søren 30. 9. 1946. Kr. Kusk Sørensen overtog i 1943 Gaarden Matr. Nr. 3a m. fl. efter sine Forældre, der købte den i 1906. Gaarden har gennem 4—5 Generationer været i Slægtens Eje. Arealet er 35 Tdr. Ld. og normal Besætning 12 Køer plus Opdræt, Traktor, 3 Søer og 20 Svin. Ejdsdk. 67.000 Kr. Stuehuset er opført 1931, mens de øvrige Bygninger er meget ældre, men blevet omforandrede, sidst i 1951.

SØRENSEN, SVEND AAGE, Gaardejer,
 »Duelund«, Voel Østermark, Gjern,
 er født her paa Gaarden 15. 8. 1916. Forældre: Anders Bertelsen Sørensen og Hustru Ane Marie, f. Møller. Svend Aage Sørensen er gift med Ester, f. Christiansen i Hølmstol 9. 5. 1924. Forældre: Laurits Christiansen og Hustru Jane, f. Christensen I Ægteskabet er 2 Børn: Lis 20. 4. 1949 og Ernst 28. 4. 1953. Svend Aage Sørensen købte 17. 12. 1957 Gaarden Matr. Nr. 13c af sin Far, der havde ejet den siden 1912, men den har gennem 4 Generationer været i Slægtens Eje. Arealet er 15 ha og normal Besætning 12 Køer plus Opdræt, 4 Heste, 3 Søer og 20 Svin. Ejdsdk. 56.000 Kr. Stuehuset er opført ca. 1860, Laden 1924, Kostalden 1930 og Høsehushus m. m. 1955.



SØRENSEN, THOMAS, Husmand,
 »Hedehaven«, Voel, Gjern,
 er født i Henskind 14. 6. 1906. Forældre: Anders Sørensen og Hustru Marie. Thomas Sørensen er gift med Ester, f. Nielsen i Nr. Vissing 29. 12. 1911. Forældre: Niels Nielsen og Hustru Dortha, f. Jensen. I Ægteskabet er 4 Børn: Kurt 10. 4. 1937, Bodil 2. 3. 1938, Knud 4. 1. 1943 og Ove 21. 8. 1948. Thomas Sørensen købte 15. 10. 1936 Ejendommen Matr. Nr. 31 m. fl. af Viggo Nielsen, der havde ejet den 5 Aar. Tidligere har Knud Nielsen ejet den en Aarrække. Arealet er 12 Tdr. Ld. og normal Besætning 6 Køer plus Opdræt, 2 Heste, 2 ført 1909 efter Brand paa nær Høsehushus og Vognport, Søer og 12 Svin. Ejdsdk. 29.000 Kr. Bygningerne er opsom er tilbygget siden.

VENDELBO, HANS, Husmand,
 »Kærholm«, Voel, Silkeborg,
 er født i Korsbæk, Voel, 28. 10. 1910. Forældre: Niels Vendelbo og Hustru Ida, f. Larsen. Hans Vendelbo er

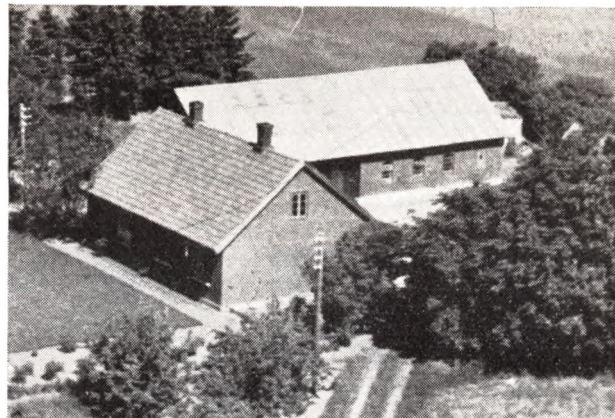

gift med Marie, f. Nielsen i Sabro 19.2. 1917. Forældre: Jens Astrup og Hustru Agnes. I Ægteskabet er 3 Børn: Jytte 9. 12. 1943, Jonna 11. 5. 1951 og Preben 24. 11. 1957. Hans Vendelbo købte i 1951 Ejendommen Matr. Nr. 16c af Niels Thorsvej Pedersen, der ejede den i 6 Aar. Tidligere har Mads Madsen ejet den lang Tid. Arealet er 13 ha. Ved Overtagelsen var der ingen Besætning, men i Dag er der 4 Køer plus Opdræt, 2 Heste, 4 Søer og 16 Smaagrise. Ejdsdk. 26.000 Kr. Bygningerne er opført ca. 1910 af Mads Madsen, da Jorden blev udstykket fra »Voel Højgaard«. Vendelbo har i 1957 tilbygget Laden.

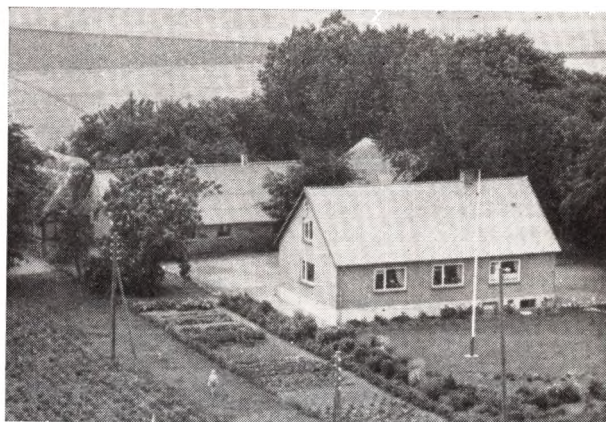

VENDELBO, JENS, Gaardejer,
 »Korsbæk«, Voel, Silkeborg,
 er født her paa Gaarden 5. 2. 1914. Forældre: Niels Vendelbo og Hustru Ida, f. Larsen. Jens Vendelbo er gift med Karen, f. Knudsen i Stubberup paa Fyn 10. 7. 1909. Forældre: Peter Knudsen og Hustru Kristiane, f. Frederiksen. I Ægteskabet er 3 Børn: Niels 27. 5. 1946, Kirsten 3. 4. 1949 og Knud 7. 2. 1951. Jens Vendelbo overtog i 1951 Gaarden Matr. Nr. 7b m. fl. efter sin Far, der havde ejet den siden 1911 og da overtaget den efter sin Far. Siden 1848 har Gaarden været i Slægtens Eje. Arealet er 11 ha og normal Besætning er 8 Køer plus Opdræt, 2 Heste, 4 Søer og 10 Svin. Ejdsdk. 42.000 Kr. Det gamle Stuehus, som nu er Svinehus, er opført 1848, men siden omforandret, Laden tilbygget 1911, Stuehuset opført 1954, og Kostalden er i 1926 blevet omforandret. Laden er i 1932 blevet omforandret. Vendelbo har været Medlem af Sogneraad, Skolekommission og Menighedsraad. Tidligere har der været Smedie her paa Gaarden.

bro 5. 5. 1937. Forældre: Hans Christensen og Hustru Marie, f. Clausen. Arne Andersen har siden 1955 ejet Gaarden Matr. Nr. 3a m. fl. sammen med sin Far, der har ejet den siden 1923 og da købt den af Chr. Olsén. Arealet er 45 Tdr. Ld. og normal Besætning 18 Køer plus Opdræt, Traktor, 6 Søer og 25 Svin. Ejdsdk. 95.000 Kr. Stuehuset er opført 1930, Svinehuset 1934. mens de øvrige er byggede ca. 1906. Andersens Far har i 20 Aar været Medlem af Sogneraadet.

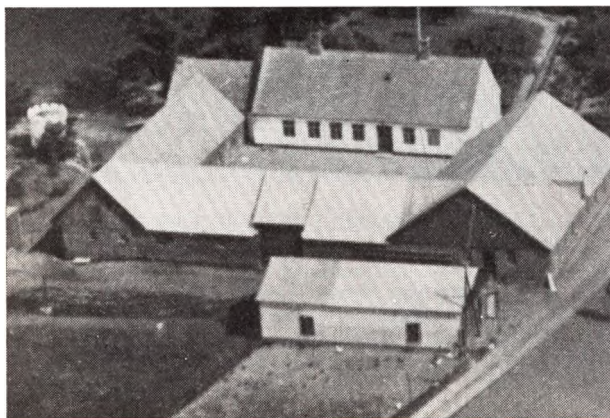

BANK, HENRIK, Gaardejer,
»Poulslund«, Træden, Brædstrup,

er født her paa Gaarden 23. 12. 1909. Forældre: Jens Bank og Hustru Sofie, f. Sørensen. Henrik Bank er gift med Harriet, f. Andersen i Træden 20. 7. 1912. Forældre: Anders Nielsen Andersen og Hustru Mine, f. Nielsen. I Ægteskabet er 1 Barn: Jørgen 25. 11. 1937.. Henrik Bank overtog i 1941 Gaarden Matr. Nr. 9c m. fl. efter sin Far, der købte den i 1907 af Anders Frandsen, som havde ejet den mange Aar. Arealet er 29 Tdr. Ld., hvoraf Bank har tilkøbt de 6 Tdr. Ld. Normal Besætning er 12 Køer plus Opdræt, Traktor og ca. 40 Svin. Ejdsdk. 56.000 Kr. Svinehus og Lade er opført 1925—26, mens de øvrige Bygninger er ældre, hvoraf Stuehuset er ældst, men siden blevet omforandret. Tidligere har Bank ejet to andre Gaarde i Sognet i henholdsvis 7½ og 1½ Aar. Henrik Bank er Medlem af Sogneraadet.



HANSEN, BØRGE MØLDRUP, Gaardejer,
»Gammeltoft«, Træden, Brædstrup,
er født i Monbjerg, Østbirk, 19. 11. 1919. Forældre: Hans M. Hansen og Hustru Gerda, f. Sørensen. Børge

M. Hansen er gift med Else, f. Trier Nielsen i Hatting 25. 5. 1925. Forældre: Karl T. Nielsen og Hustru Bodil, f. Jensen. I Ægteskabet er 5 Børn: Bodil, Gerda, Ellen, Birthe og Tove. Børge M. Hansen købte i 1949 Gaarden Matr. Nr. 7g m. fl. af Herrmann Munk. Tidligere har Th. Nielsen ejet den i 20 Aar og købt den af Hans Petersen. Niels Jørgensen har før ejet den i ca. 40 Aar. Arealet er 27 Tdr. Ld. og normal Besætning 8 Køer plus Opdræt, Traktor, 5 Søer og 50 Svin. Ejdsdk. 36.000 Kr. Svinehuset er opført 1935, Kostalden 1928, mens de øvrige Bygninger er ældre, men omforandrede. Børge Hansen er Medlem af Skolekommissionen.

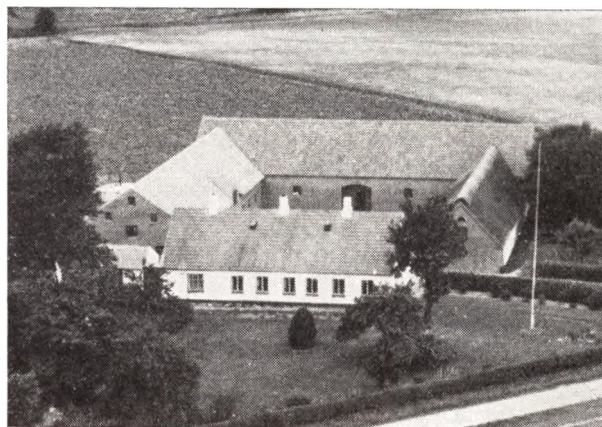

HAVE, SØREN, Gaardejer,
»Skovgaard«, Træden, Brædstrup,

er født i Sognet 23. 6. 1909. Forældre: Chr. Have og Hustru Jakobine, f. Christensen. Søren Have er gift med Dagmar, f. Laursen i Stjør Lillering 2. 7. 1913. Forældre: Martinus Laursen og Hustru Marie, f. Jørgensen. I Ægteskabet er 4 Børn: Ejvind Kræsten 5. 5. 1939, Kjeld Chr. 12. 4. 1941, Vagn Martinus 15. 11. 1942 og Grethe Marie 10. 4. 1948. Søren Have købte i 1936 Gaarden Matr. Nr. 15b m. fl. af Valdemar Jakobsen. Arealet er 40 Tdr. Ld. og normal Besætning 12 Køer plus Opdræt, 3 Heste, 4 Søer og 40 Svin. Ejdsdk. 80.000 Kr. Stuehuset er opført 1866, men siden omforandret, Kostalden 1954, Laden 1942 og Svinehuset 1936.

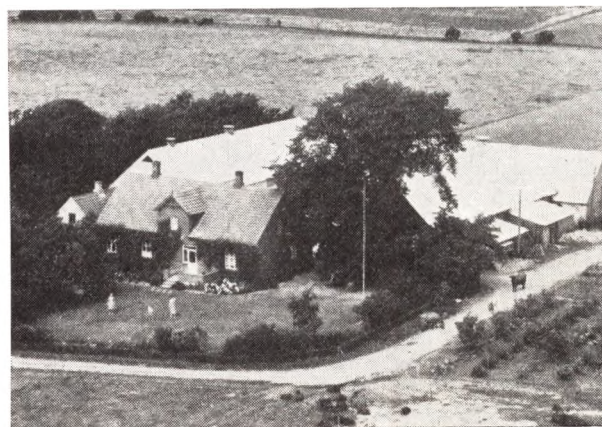

HAVE, EVALD, Gaardejer,
»Træden Nygaard«, Brædstrup,
er født i Sognet 27. 7. 1914. Forældre: Chr. Have og Hustru Jakobine, f. Christensen. Evald Have er gift

TRÆDEN SOGN

det mindste i Herredet og Anneks til Tønning, omgives af dette, Ring og Føvling Sogne samt Nim Hrd. (Nim og Underup S.), fra hvilket det skilles ved Gudena. Kirken ligger ca. 16 km NV. for Horsens. De højtliggende, bølgeformede Jorder (højeste Punkt 122 m) er for det meste muldlerede med Lerunderlag, ved Gudena sandede. Nogen Skov (Træden Sk.), Mod N. lidt Mose.

Befolkning i 1921: 405 (1801: 158, 1850: 252, 1901: 337), boende i 87 Gaarde og Huse. Det saml. Hartk. (1905): 90 d.; 27 Gaarde med 81 og 27 Huse med 9 Td. Hartk., samt 4 jordløse Huse. Ejds. (1924): 1286, deraf Jordv.: 634. Areal: 912 ha, hvoraf (1919) besaaet med Hvede 7 ha, Rug, 68, Byg 55, Havre 182, Blands. til Modenhed 50, Kartofler 16, Foderroer 143; Brak udgjorde 5 ha, Grønføder og Græsning 240, Haver o. l. 13, Tørvemoser 8, Skov 86, Heder og Lyngbakker 2, Vandar. 7. Kreaturhold (1924): 141 Heste, 780 Stk. Hornkv. (deraf 424 Køer), 4 Geder, 20 Faar, 957 Svin.

I Sognet Byen Træden (1482 Threden) med Kirke, Skole, Forskole, Forsamlingshus (opf. 1891), Brugsforen. og Kbmshdl.; om Bolig for Præsten ved Træden Valgmenighed se under Tønning Sogn. Bredvad Vandml. (1510 Bredewadtz mølle) er købt af Vestbirk Højspændingsværk og nedlagt.

Træden S., een Sognekommune med Hovedsognet, har s. Tingsted og hører under de s. Kredse som dette samt 4. Udskrivningskr.' 178. Lægd. Kirken er selvejende.

Kirken bestaar af Apsis, Kor og Skib fra romansk Tid samt Vaabenhus mod S. De oprindel. Bygningsdele er af Granitkvadre paa Skraakantsokkel. Begge Døre og et Vindue er bevarede (Norrdøren og Vinduet tilmurede). Senere tilbyggedes ved Skibets Vestende et Taarn, men Spiret styrtede ned i en Storm 1783, og Taarnet blev derefter nedbrudt; det derpaa anbragte Aarstal 1783 overflyttedes til Skibets Vestgavl, paa hvilken ogsaa Fr. V's Navnetræk og Bogst. FF. Vaabenhuset er fra nyere Tid. Kirkens Indre har fladt Loft, Apsis dog Halvkuppelhvælv. Ved en Restaur. 1891 fornyedes Altertavlen (Kopi af Dorphs Christus i

Emanus), og samtidig restaureredes den ejendommelige Prædikestol, der er kommet til Kirken fra et nedbrudt Kapel paa Vaabensholm og er et interessant Skulpturarbejde fra Fr. II's Tid, opbygget af to Sandstesplader, prydet med Relieffer af Evangelisterne. Tidliggotisk Font af gullandsk Kalksten med Dyrefigurer. Snitværk fra den gl. Altertavle (som i Tønning) er brugt til en Series pastorum og andetsteds i Kirken. I 1774 blev Apsiden nedrevet, men Kirkeejeren maatte lade den opføre paa ny.

Ifl. Danske Atlas og Abildgaards Optegnelser skal SØ. for Træden By have ligget en Herregaard, Kigebjerg (nu Navnet paa en Bakke); i 18. Aarh. opløjes Mursten deraf. I 1508 nævnes i Sognet en Gaard Brunsvig, der da var øde.

Der omtales i Sognet 2 hellige Kilder, en øverst i Horsedal, SV. for Træden By, N. for Bredvad Ml., og en anden, Horsekilde, i Horsekildeagre paa Træden Mark.

Der kendes i Sognet ca. 35 Høje, hvoraf de fleste laa i Gruppe V. for Træden By. Næsten alle er dog nu sløjfede eller forstyrrede ved Gravninger.



ANDERSEN, ARNE, Gaardejer,
»Højgaard«, Træden, Brædstrup,
er født her paa Gaarden 17. 12. 1926. Forældre: Chr. Andersen og Hustru Emilie, f. Bank. Arne Andersen er gift med Lilly, f. Christensen i Vinding v. Holste-

med Else, f. Troelsen Christensen i Staun v. Farstrup 17. 3. 1920. Forældre: Niels Chr. Christensen og Hustru Karen Marie, f. Troelsen. I Ægteskabet er 5 Børn: Gunhild 21. 2. 1941, Niels Kr. 18. 3. 1944, Lisbeth 1. 12. 1950 og Tvillingerne Grethe og Inge 31. 10. 1954. Evald Have købte 1. 6. 1944 Gaarden Matr. Nr. 5a m. fl. af sin Far, der havde købt den i 1917 af Søren Møldrup. Arealet er 31 ha og normal Besætning 22 Køer plus Opdræt, Traktor, 12 Søer og 100 Svin. Ejdsdk. 130.000 Kr. Stuehuset er opført 1910, Svinestalden ombygget 1953, Kostalden ombygget 1958 og Laden ca. 1908. Tidligere har Have i 4½ Aar ejet en anden Ejendom i Brædstrup. Fru Have er Medlem af Menighedsraadet.

JENSEN, JENS TROLDBERG, Gaardejer,
 »Juliehaab«, Træden, Tønning,
 er født her paa Gaarden 6. 11. 1911. Forældre: Mads Jensen og Hustru Julie, f. Knudsen. Jens T. Jensen er gift med Emilie, f. Nielsen i Aulum 22. 10. 1913. Forældre Anders Nielsen og Hustru Marie, f. Jørgensen. I Ægteskabet er 3 Børn: Poul Martin 31. 7. 1945, Karl Peter 18 3. 1949 og Ingrid 29. 12. 1952. Jens T. Jensen overtog i 1944 Gaarden Matr. Nr. 5d efter sin Far, der købte den i 1906 af Niels Sørensen. Arealet er 15 Tdr. Ld. og normal Besætning 8 Køer plus Opdræt, 2 Heste og 25 Svin. Ejdsdk. 36.000 Kr. Jensen har bygget Høsehus samt i 1945 tilbygget Stuehuset, mens de øvrige Bygninger er ældre, men blevet omforandrede.

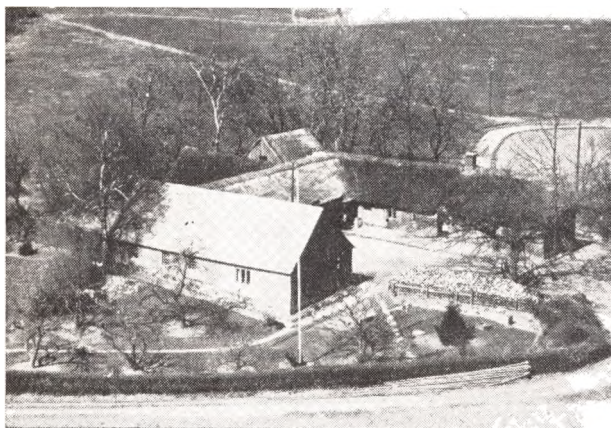

JENSEN, RAGNVALD RAVN, Gaardejer,
 »Katrinelyst«, Træden, Brædstrup,
 er født i As 2. 11. 1910. Forældre: Jens Jensen og Hustru Marie, f. Ravn. Ragnvald R. Jensen er gift med Jensigne, f. Nielsen i Alrø 24. 1. 1917. Forældre: Marius Nielsen og Hustru Marie. I Ægteskabet er 5 Børn: Birthe 17. 4. 1936, Grethe 22. 3. 1943, Hans 22. 11. 1944, Jens 30. 10. 1949 og Anne Marie 9. 5. 1953. Ragnvald R. Jensen købte 15. 10. 1936 Gaarden Matr. Nr. 2c m. fl. af Karl Pedersen. Arealet er 12½ Tdr. Ld. og normal Besætning 6 Køer plus Opdræt, 2 Heste, 2 Søer og 18 Svin. Ejdsdk. 23.000 Kr. Bygningerne er opført for mange Aar siden, men er blevet omforandrede, bl. a. har Jensen moderniseret Stuehuset.

JØRGENSEN, AGNER, Forpagter,
 »Baunegaarden«, Træden, Tønning,
 er født i Træden 9. 4. 1916. Forældre: Niels Jørgensen og Hustru Johanne. Agner Jørgensen er gift med Johanne, f. Christensen i Dalby 20. 10. 1912. Forældre: Chr. Christensen og Hustru Mathilde. I Ægteskabet er



1 Barn: Dorit 20. 4. 1947. Agner Jørgensen forpagter Gaarden Matr. Nr. 4a, som ejes af Kristen Mortensen, der købte den i 1951 af Marinus Thygesen. Tidligere Ejere har været Chr. Olsen i ca. 30 Aar og Anders Mogenssen. Arealet er 12 Tdr. Ld. og normal Besætning 6 Køer plus Opdræt, 1 Hingst, 4 Søer. Bygningerne er meget gamle, men Chr. Olsen ombyggede Kostald og Lade. Tidligere har Jørgensen i 4 Aar ejet en Ejendom i Ring, Føvling Sogn. Jørgensen har været Forpagter her siden 1956.

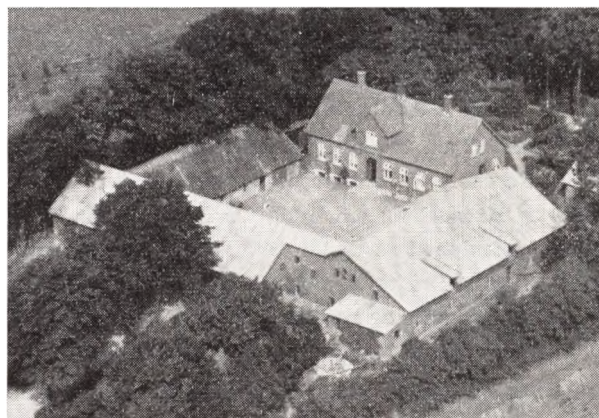

JØRGENSEN, EJNER BRANDT, Gaardejer,
 »Fadersbjerggaard«, Træden, Tønning,

er født i Gjæsing 22. 3. 1896. Forældre: Jørgen Jørgensen og Hustru Kirsten, f. Brandt. Ejner B. Jørgensen er gift med Sigrid, f. Andersen i Føvling 9. 10. 1894. Forældre: Jens Andersen og Hustru Anna Marie, f. Nielsen. I Ægteskabet er 4 Børn: Anna Margrethe 7. 6. 1921, Jens Jørgen 17. 11. 1922, Evald 22. 3. 1925 og Aksel 15. 2. 1931. Ejner B. Jørgensen købte i 1920 Gaarden Matr. Nr. 12a m. fl. af Anna Andersen, der havde ejet den siden 1906 og da overtaget den efter sin Far, i hvis Slægt den har været mange Aar. Arealet er 57½ Td. Ld. og normal Besætning 18 Køer plus Opdræt, Traktor, 5 Søer og 80 Svin. Ejdsdk. 160.000 Kr. Stuehuset er opført 1909, Kostalden 1900, men moderniseret 1927, da ogsaa Hestestalden blev omforandret til Svinehus og Fedekalve. Siden 1951 har Sønnen Jens Jørgen haft Gaarden i Forpagtning.

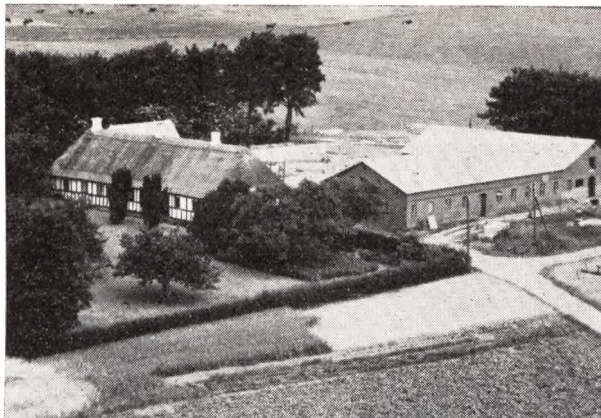

KRISTIANSEN, KRISTIAN, Gaardejer,
 »Marienlyst«, Træden, Brædstrup,
 er født i Aarhus 12. 4. 1899. Forældre: Søren P. Sørensen og Hustru Kirstine, f. Christensen. Kristian Kristiansen er gift med Juliane Marie, f. Kjeldsen i Torp 12 3. 1901. Forældre: Mads Kjeldsen og Hustru Anna, f. Balle. I Ægteskabet er 2 Børn: Erling 26. 6. 1930 og Kjeld 1. 11. 1935. Kr. Kristiansen købte i 1952 Gaarden Matr. Nr. 15a m. fl. af Jens Jørgensen, i hvis Slægt Gaarden har været i ca. 200 Aar. Arealet er 65 Tdr. Ld. og normal Besætning er ca. 20 Køer plus Opdræt, 2 Heste, Traktor, 7 Søer og ca. 80 Svin. Ejdsdk. 90.000 Kr. Stuehuset er opført ca. 1857, mens Kristiansen har bygget Lade og Maskinhus. Tidligere har Kristiansen i 26 Aar ejet Matr. Nr. 14c her i Sognet.

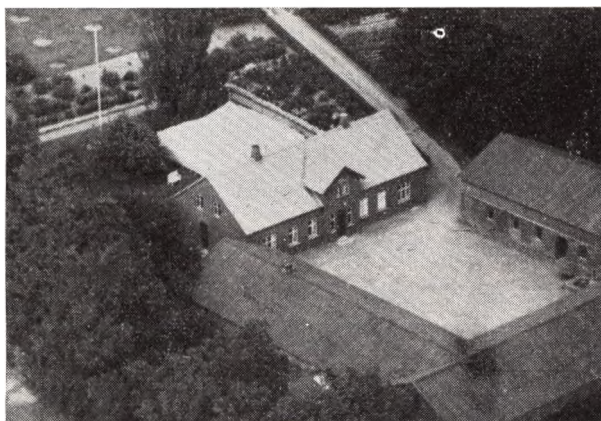

LARSEN, ANDREAS, Gaardejer,
 »Porsinggaard«, Træden, Brædstrup,
 er født i Hvirring 1. 5. 1897. Forældre: Steffen P. Larsen og Hustru Anna. Andreas Larsen er gift med Anna Marie, f. Laursen i Tønning 11. 7. 1897. Forældre: Simon Laursen og Hustru Johanne, f. Kjær. I Ægteskabet er 2 Børn: Johanne 7. 7. 1926 og Jørgen 28 .7. 1931. Andreas Larsen købte i 1924 Gaarden Matr. Nr. 7a m. fl. af Anders Dahl Jensen, der havde ejet den 2 Aar. Tidligere har Rasmus Pedersen ejet den mange Aar. Arealet er 26 ha og normal Besætning 22 Køer plus Opdræt, 2 Heste, Traktor, 5 Søer og 70 Svin. Ejdsdk. 125.000 Kr. Bygningerne er opført 1906 efter Brand paa nær Hønsehus, Maskinhus og Svinehus, som er bygget senere. Larsen har haft forskellige Tillidshverv i Sognet.

LAURBERG, GUNNAR, Gaardejer,
 Træden, Brædstrup,

er født her paa Gaarden 25. 10. 1918. Forældre: Niels Chr. Nielsen Laurberg og Hustru Ane, f. Jensen. Gunnar Laurberg er gift med Erna, f. Lorentzen i Borum Lyngby 23. 10. 1918. Forældre: Peter Lorentzen og Hustru Marie, f. Starowitz. I Ægteskabet er 2 Børn: Finn 8. 1. 1940 og Jytte Hedvig 2. 12. 1945. Gunnar Laurberg overtog i 1946 Gaarden Matr. Nr. 10d efter sine Forældre, der i 1910 købte den af Jørgen Jørgensen, der havde den i 4 Aar. Tidligere har Peter (Kohandler) ejet den mange Aar. Arealet er 10½ Td. Ld. og normal Besætning 6 Køer plus Opdræt, 1 Hest, 2 Søer og der fedes ca. 14 Svin årlig. Ejdsdk. 23.000 Kr. Bygningerne er gamle Bindingsværksbygninger, men er blevet omforandrede, bl. a. Stald og Lade 1924, Hønsehus m. m. 1948. Gunnar Laurberg er Medlem af Sogneraad og Skolekommission.

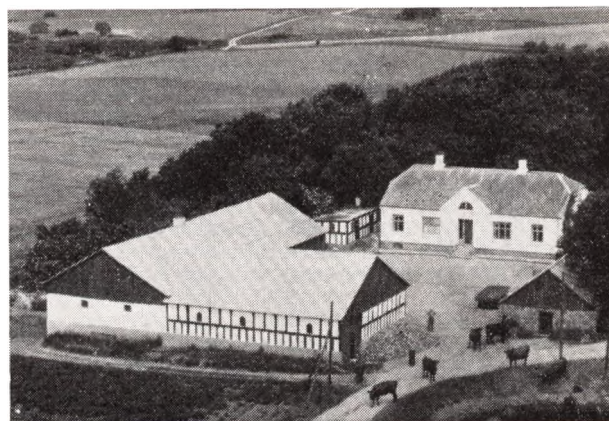

LARSEN, PETER, Gaardejer,
 »Moselundgaard«, Træden, Brædstrup,

er født i Ring 20. 7. 1917. Forældre: Niels Larsen og Hustru Charlotte, f. Hansen. Peter Larsen er gift med Inga, f. Jensen i Grædstrup 9. 10. 1921. Forældre: Karl Jensen og Hustru Marie, f. Nielsen. I Ægteskabet er 2 Børn: Anna Marie 2. 12. 1951 og Niels Karl 1. 8. 1956. Peter Larsen købte i 1950 Gaarden Matr. Nr. 3b m. fl. af sin Far, der havde købt den i 1930 af Rasmus Emanuel, i hvis Slægt Gaarden har været mindst 2 Generationer. Arealet er 35 Tdr. Ld. og normal Besætning 14 Køer plus Opdræt, 2 Heste og 40 Svin. Ejdsdk. 66.000 Kr. Bygningerne er i 1832 flyttet hertil fra Træden By, men er siden omforandrede, Stuehuset 1909, Kostalden 1903, Laden 1911 og Hønsehuset 1939.

LAURSEN, HANS, Gaardejer,
 »Marensminde«, Træden, Brædstrup,

er født i Lundum 5. 10. 1906. Forældre: Søren Laursen og Hustru Josefina. Hans Laursen er gift med Gerda, f. Christensen her paa Gaarden 24. 3. 1909. Forældre: Bent Christensen og Hustru Kirstine, f. Nielsen. I Ægteskabet er 3 Børn: Inger 24. 4. 1935, Bent 5. 5. 1939 og Kirsten 31. 12. 1942. Hans Laursen overtog 1. 12. 1944 Gaarden Matr. Nr. 8b m. fl. efter sin Svigerfar, der havde købt den i 1907 af Jens Thøgersen. Arealet er 18 ha og normal Besætning 10 Køer plus Opdræt, Traktor og 25 Svin. Ejdsdk. 49.000 Kr. Stuehuset er opført 1898, mens de øvrige Bygninger er ældre, men blevet moder-



niserede. Hans Larsen har været Medlem af Skolekommission og Menighedsraad.

LAURSEN, JENS, Gaardejer,
 »Ceciliensborg«, Træden, Brædstrup,
 er født her paa Gaarden 18. 4. 1896. Forældre: Knud Laursen og Hustru Ane Katrine, f. Jensen. Jens Laur-
 sen er gift med Nikoline, f. Andersen i Grene 18. 3.
 1904. Forældre: Anders Andersen og Hustru Kirstine,
 f. Christensen. I Ægteskabet er 5 Børn: Svend Aage,
 Anders Chr., Kurt Egon, Inga Irene og Ebba Doris.
 Jens Laursen overtog ca. 1930 Gaarden Matr. Nr. 18a
 m. fl. efter sin Far, der havde købt den af sin Plejefar,
 der ejede den i mange Aar. Arealet er 22 Tdr. Ld. og
 normal Besætning 10 Køer plus Opdræt, Traktor og 15
 Svin. Ejdsdk. 42.000 Kr. Stuehuset er opført ca. 1878,
 men siden omforandret og paalagt fast Tag, de øvrige
 Bygninger er yngre, men ogsaa omforandrede og paa-
 lagt fast Tag.

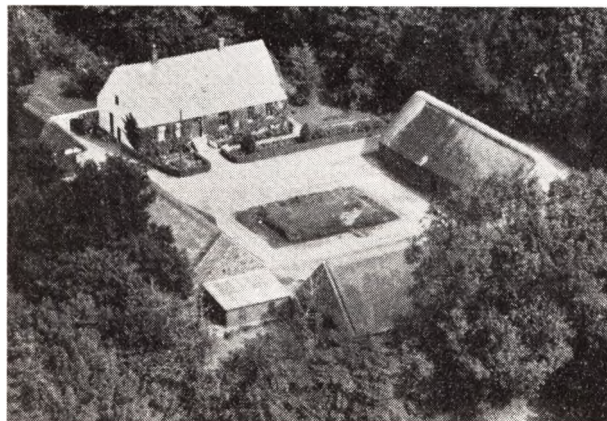

MORTENSEN, GUNNAR, Gaardejer,
 »Trædengaard«, Tønning,
 er født i Hygum 20. 6. 1929. Forældre: Johannes Mor-
 tensen og Hustru Karen. Gunnar Mortensen er gift
 med Ellen, f. Skadhauge Boesen i Højstrup pr. Frøstrup
 16. 3. 1932. Forældre: Niels Boesen og Hustru Mariane,
 f. Skadhauge. I Ægteskabet er 2 Børn: Svend 20. 8.
 1954 og Henning 14. 11. 1956. Gunnar Mortensen købte
 i 1953 Gaarden Matr. Nr. 14a m. fl. af Henning Lar-
 sen, der havde ejet den 2 Aar og købt den af Kresten
 Søgaard, der havde ejet den siden 1911 og da over-

taget den efter sin Far. Arealet er 38 Tdr. Ld. og nor-
 mal Besætning 12 Køer plus Opdræt, Traktor, 8 Søer
 og ca. 75 Svin. Ejdsdk. 70.000 Kr. Bygningerne er opført
 1874, men siden omforandrede.



MORTENSEN, KRISTIAN, Gaardejer,
 »Marielyst«, Træden, Tønning,
 er født i Sognet 14. 6. 1913. Forældre: Niels Mortensen
 og Hustru Marie, f. Bank. Kr. Mortensen er gift med
 Anna, f. Nielsen i Oue v. Høbro 11. 12. 1919. Forældre:
 Chr. Nielsen og Hustru Agnete. I Ægteskabet er 3
 Børn: Jens Chr. 11. 4. 1944, Agnete 17. 5. 1947 og Else-
 beth 9. 10. 1956. Kr. Mortensen købte i 1938 Gaarden
 Matr. Nr. 10a m. fl. af sin Far, der købte den i 1920 af
 sin Svigerfar. Gaarden har gennem 3—4 Generationer
 været i Slægtens Eje. Arealet er 20 Tdr. Ld. og normal
 Besætning 10 Køer plus Opdræt, Traktor, 5 Søer og ca.
 40 Svin. Ejdsdk. 61.000 Kr. Stuehuset er opført 1910, La-
 den 1950, mens de øvrige Bygninger er ældre, men ble-
 vet omforandrede. Kr. Mortensen har siden 1951 tillige
 ejet »Baunegaarden«, som er forpagtet ud til Agner
 Jørgensen.

NIELSEN, NIELS EJNAR, Forpagter,
 »Egelund«, Træden, Brædstrup,
 er født her paa Gaarden 12. 7. 1905. Forældre: Rasmus
 P. Nielsen og Hustru Laursine. Niels E. Nielsen er gift
 med Anna Marie, f. Pedersen i Træden 20. 2. 1907 og
 død 6. 2. 1950. Forældre: Karl Pedersen og Hustru Ka-
 trine, f. Laursen. I Ægteskabet er 2 Børn: Edith 9. 3.
 1932 og Inga 3. 5. 1935. Niels E. Nielsen forpagter Gaar-
 den Matr. Nr. 23e, der ejes af Godsejer T. H. Vester-
 holt, der købte den ca. 1933 af Frk. Trap de Thygesens
 Arvinger. Arealet er 10 Tdr. Ld. og normal Besætning
 6 Køer plus Opdræt, 2 Heste, 4 Søer og 20 Svin. Stue-
 huset er opført 1942, mens de øvrige Bygninger er me-
 get ældre, men blevet omforandrede. Nielsen har haft
 Ejendommen i Forpagtning siden 1930 og hans Far si-
 den 1898.

NIELSEN, THORVALD, Gaardejer,
 »Bakkegaard«, Træden, Tønning,
 er født i Sognet 29. 5. 1901. Forældre: Niels Nielsen og
 Hustru Anna Marie, f. Frandsen. Thorvald Nielsen er
 gift med Ellen, f. Balle i Hvirring 19. 7. 1904. Forældre:
 Peter Balle og Hustru Kirstine, f. Pedersen. I Ægte-
 skabet er 6 Børn: Svend Aage 30. 1. 1928, Peter Balle
 20. 10. 1930, Niels 5. 3. 1933, Øjvind 2. 6. 1936 og Tvil-
 lingerne Erik og Ole 19. 8. 1937. Thorvald Nielsen købte
 i 1947 Gaarden Matr. Nr. 6a m. fl. af Fru Kjær Laur-

sen, hvis Mand havde købt den i 1920 af sin Morbror Søren. Arealet er 40 Tdr. Ld., hvoraf Nielsen har tilkøbt de 2 ha i 1950. Normal Besætning er 22 Køer plus Opdræt, Traktor, 8 Søer og 50 Svin. Ejdsdk. 90.000 Kr. Bygningerne er opført 1896 efter Brand, dog er Lade og Svinehus siden tilbygget. Tidligere har Nielsen i 20 Aar ejet »Gammeltoft her i Sognet.

PETERSEN, NIELS MOGENS, Husmand,
Træden, Brædstrup,

er født i Tamdrup 11. 1. 1897. Forældre: Anton Jørgen Petersen og Hustru Petrine, f. Petersen Ravn. Niels M. Petersen er gift med Gudrun, f. Christensen Gødvad i Bordning 23. 9. 1898 og død 9. 9. 1939. Forældre: Jens Christensen Gødvad og Hustru Marie, f. Nielsen. I Ægteskabet er 5 Børn: Jens 3. 9. 1920, Marie 22. 11. 1922, Grethe 24. 2. 1928 og Tvillingerne Kirsten og Erik 8. 10. 1935. Niels M. Petersen købte 1. 12. 1936 Ejendommen Matr. Nr. 7c m. fl. af Niels Christensens Arvinger. Arealet er 5 Td. Ld. og normal Besætning 3 Køer plus Opdræt, 2 Søer og 4 Svin, men der findes ingen Besætning for Tiden. Ejdsdk. 9000 Kr. Bygningerne er meget gamle, men blevet omforandrede, bl. a. har Petersen paalagt fast Tag saa nær som paa Stuehuset.

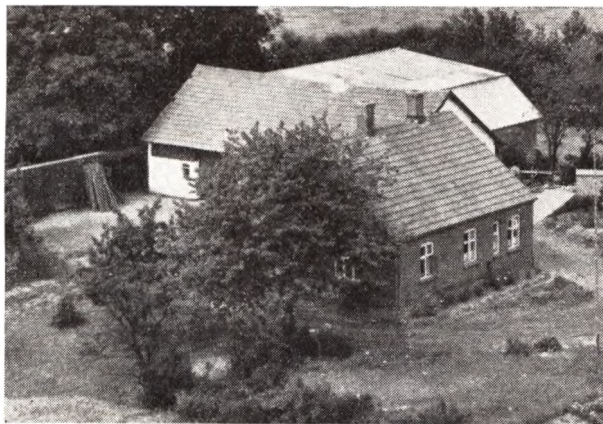

RASMUSSEN,, NIELS BJERREMAND, Husmand,
Træden, Brædstrup,

er født i Taaning 30. 8. 1927. Forældre: Laurits Bjerremand Rasmussen og Hustru Ida, f. Christensen. Niels B. Rasmussen er gift med Meta, f. Sørensen i Træden 10. 5. 1924. Forældre: Søren Sørensen og Hustru Johanne, f. Pedersen. I Ægteskabet er 1 Barn: Jytte 15. 4. 1947. Niels B. Rasmussen købte i 1952 Ejendommen Matr. Nr. 17b og c af Peter Christensen, der havde ejet den 7 Aar. Tidligere har Karl P. Jensen ejet den i ca. 35 Aar. Arealet er 10 Tdr. Ld. og normal Besætning 6 Køer plus Opdræt, 1 Hest og 3 Søer. Ejdsdk. 23.000 Kr. Stuehuset er opført ca. 1915—20 og Udbygningerne ca. 1900.

RASMUSSEN, VAGN, Boelsmand,
»Moselund«, Træden, Brædstrup,
er født i Sdr. Vissing 21. 6. 1915. Forældre: Peter Rasmussen og Hustru Marie, f. Nielsen. Vagn Rasmussen er gift med Erna, f. Pedersen i Tønning 12. 5. 1917. Forældre: Martin Pedersen og Hustru Karoline, f. Jørgensen. I Ægteskabet er 2 Børn: Poul Erik 16. 9. 1947 og Lissy 13. 9. 1954. Vagn Rasmussen købte i 1943 Ejendommen Matr. Nr. 18g m. fl. af Marius Hansen. Arealet er ca. 5 Tdr. Ld. og normal Besætning 3 Køer plus Op-

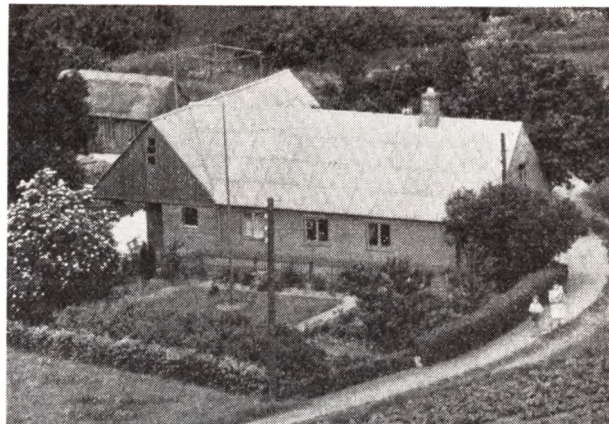

dræt, 1 So og 400 Stk. Fjerkræ. Ejdsdk. 12.500 Kr. Bygningerne er opført for ca. 100 Aar siden, men siden omforandrede, og Rasmussen har i 1958 bygget Høsehuse.

ROSS, JAKOB, Gaardejer,

»Skovslund«, Træden, Brædstrup,

er født her paa Gaarden 12. 7. 1912. Forældre: Chr. Sørensen Ross og Hustru Else Katrine, f. Hansen. Jakob Ross er gift med Anna Marie, f. Nielsen i Sinding ved Herning 25. 6. 1910. Forældre: Jens Nielsen og Hustru Severine, f. Madsen. I Ægteskabet er 3 Børn: Margit 9. 8. 1952, Anne Grethe 7. 9. 1955 og Jens Chr. 7. 11. 1957. Jakob Ross overtog i 1949 Gaarden Matr. Nr. 17a efter sin Far, der købte den i 1909 af Anders Laursen, der ejeden i 20 Aar. Arealet er 23½ Td. Ld. og normal Besætning 12 Køer plus Opdræt, 3 Heste, 15 Søer og 20 Svin. Ejdsdk. 40.000 Kr. Stuehuset er opført 1863, men omforandret 1919, Hestestald og Vognport 1937 og Ladden er i 1954 blevet omforandret.

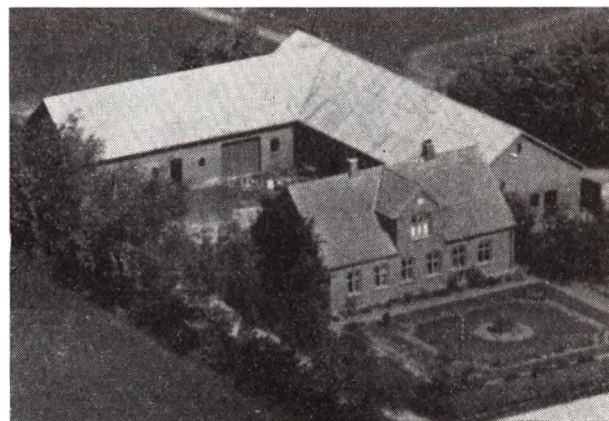

ROSS, PETER, Gaardejer,

»Nybo«, Træden, Brædstrup,

er født i Uldum Langskov 29. 3. 1896. Forældre: Ross Petersen og Hustru Ane, f. Kristensen. Peter Ross er gift med Amalie, f. Klausen i Givskud 25. 12. 1907. Forældre: Klaus Klausen og Hustru Inge Line, f. Nielsen. I Ægteskabet er 3 Børn: Julius 3. 2. 1923, Svend 2. 2. 1924 og Alva 25. 10. 1933. Peter Ross købte i 1943 Gaarden Matr. Nr. 8f m. fl. af Chr. Sørensen, der byggede den i 1927. Arealet er 22 Tdr. Ld. og normal Besætning 12 Køer plus Opdræt, 2 Heste, 5 Søer og 5

Svin. Ejds. 50.000 Kr. Bygningerne er opført 1927 af Chr. Sørensen.

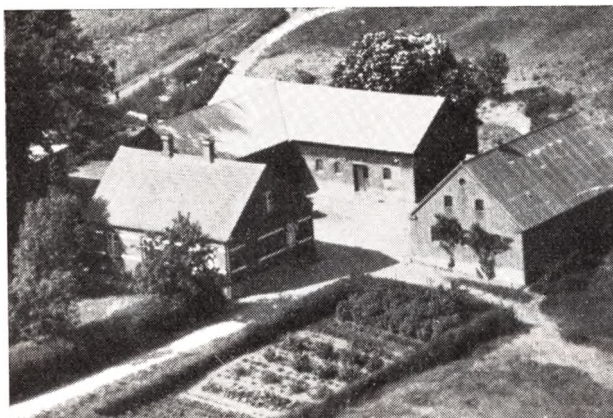

SØGAARD CHR. M. Gaardejer
 »Horsbjerggaard«, Træden, Brædstrup,
 er født her paa Gaarden 9. 9. 1910. Forældre: Karl Hansen Søgaard og Hustru Gine, f. Nielsen. Bedsteforældre: FF Hans Chr. Søgaard, FM Trine, MF Micael (Mikkelsen) Nielsen, MM Gertrud. Chr. M. Søgaard er gift med Betty, f. Hald i Klovborg 2. 4. 1917. Forældre: Chr. Hald og Hustru Marie, f. Thomsen. Bedsteforældre: FF Kr. Hald, FM Katrine, MF Niels Thomsen, MM Kirsten. I Ægteskabet er 1 Barn: Alice 3. 3. 1949. Chr. M. Søgaard overtog i 1943 Gaarden Matr. Nr. 11f m. fl. efter sine Forældre, der købte Jorden i 1900, da den blev udstykket fra »Overholm«. Arealet er i Dag 24½ Td. Ld. Normal Besætning er 10 Køer plus Opdræt, 2 Heste, 3 Søer og 25 Svin. Ejds. 47.000 Kr. Bygningerne er opført 1906 saa nær som Hestestald og Svinestald, der er byggede 1937.



SØGAARD, HANS CHR., Gaardejer,
 »Overholm«, Træden, Tønning,
 er født her paa Gaarden 24. 5. 1897. Forældre: Søren Søgaard og Hustru Mette Katrine. Hans Chr. Søgaard er gift med Margrethe, f. Hunnerup paa Mors 27. 3. 1903. Forældre: Anders Hunnerup og Hustru Birgitte, f. Christensen. I Ægteskabet er 1 Barn: Poul 28. 3. 1931. Hans Chr. Søgaard overtog i 1950 Gaarden Matr. Nr. 11a m. fl. efter sin Bror Jens, der havde ejet den siden

1945 og da overtaget den efter sine Forældre. Gaarden har i ca. 200 Aar været i Slægtens Eje. Arealet er 30 Tdr. Ld. og normal Besætning 15 Køer plus Opdræt, 1 Hest, Traktor, 5 Søer og 50 Svin. Ejds. 68.000 Kr. Kostalden er opført 1903, Ø. Hus 1942, Laden 1955, mens Stuehuset er ældre, men omforandret. Søgaard har før i 21 Aar ejet »Skovgaard« her i Sognet.

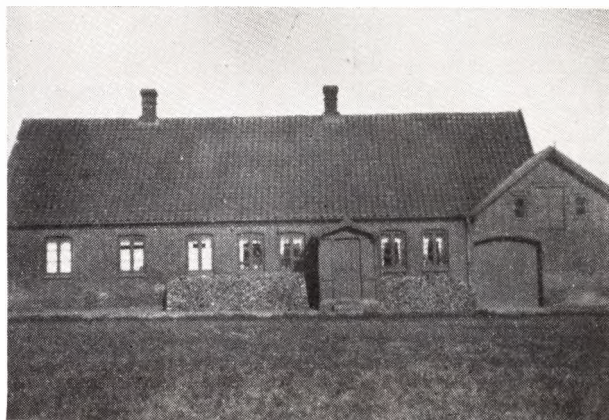

SØRENSEN, ANDERS, Boelsmand,
 Træden, Tønning,
 er født i Træden 12. 1. 1891. Forældre: Søren Sørensen og Hustru Jensigne, f. Høj. Anders Sørensen er gift med Sofie, f. Mikkelsen i Hvirring 18. 7. 1893. Forældre: Morten Mikkelsen og Hustru Valborg, f. Rasmussen. I Ægteskabet er 2 Børn: Børge 25. 6. 1919 og Vagn 1. 4. 1923. Anders Sørensen købte i 1948—49 Ejendommen Matr. Nr. 9a af sin Far, der byggede den i 1891 paa Jord udstykket fra Vandborggaard. Arealet er 3 Tdr. Ld. og normal Besætning 3 Køer plus Opdræt, 1 So, 2—3 Svin, men der findes ingen Besætning for Tiden. Ejds. 28.000 Kr. Bygningerne er opført 1891, men siden blevet omforandrede. Tidligere har Sørensen i 32 Aar ejet »Kigebjerggaard« her i Sognet, og denne ejes nu af Sønnen Børge.

SØRENSEN, BØRGE, Gaardejer,
 Træden, Brædstrup,
 er født her paa Gaarden 25. 6. 1916. Forældre: Anders Sørensen og Hustru Sofie, f. Mikkelsen. Børge Sørensen er gift med Erna, f. Sørensen i Ejer 17. 3. 1925. Forældre: Jørgen Sørensen og Hustru Louise, f. Gade. I Ægteskabet er 2 Børn: Irene 5. 1. 1951 og Henning 4. 8. 1953. Børge Sørensen overtog i 1949 Gaarden Matr. Nr. 5c m. fl. efter sin Far, der købte den i 1917 af Chr. Have, som ejede den nogle Aar og overtog den efter sin Svigerfar. Arealet er 27 Tdr. Ld. og normal Besætning 14 Køer plus Opdræt, Traktor, 5 Søer og der fedes ca. 75 Svin aarlig. Ejds. 64.000 Kr. Laden er opført 1931, mens de øvrige Bygninger er ældre, men blevet omforandrede.

SØRENSEN, KARL BROE, Boelsmand,
 »Dyrlund«, Træden, Brædstrup,
 er født i Sognet 29. 7. 1910. Forældre: Søren Sørensen og Hustru Karen, f. Nielsen. Karl B. Sørensen er gift med Margit, f. Andersen i Bredvad Mølle, Træden, 11. 1. 1914. Forældre: Anders Nielsen Andersen og Hustru Mine, f. Nielsen. I Ægteskabet er 3 Børn: Tvillingerne Anna og Karen 11. 11. 1934 og Thorkild 25. 10. 1939. Karl B. Sørensen købte 1. 5. 1934 Ejendommen Matr. Nr. 15e m. fl. af Henrik Bank, der ejede den 1½ Aar.

Tidligere har Niels Pallesen ejet den i 17 Aar. Arealet er 16 Tdr. Ld. og normal Besætning 6 Køer plus Opdræt, 2 Heste, 2 Søer og der fedes ca. 30 Svin aarlig. Ejds. 36.000 Kr. Bygningerne er opført 1931 af Niels Pallesen.

WINTERBERG, INGVAR, Gaardejer,
»Haubjerregaard«, Træden, Brædstrup,
er født i Brøndrup 3. 5. 1913. Forældre: Mads Laur-
sen Winterberg og Hustru Martha, f. Jensen. Ingvar
Winterberg er gift med Anna Marie, f. Misser i Strand-

hus, Juelsminde, 21. 3. 1918. Forældre: Bundgarnsfløker
Niels Misser og Hustru Kirstine, f. Jensen. I Ægteska-
bet er 3 Børn: Niels Erik 2. 8. 1944, Per 16. 8. 1947 og
Egil 1. 4. 1955. Ingvar Winterberg købte i 1942 Gaar-
den Matr. Nr. 8a m. fl. af Brdr. Jensen, der havde ejet
den ca. 6 Aar. Tidligere var Gaarden i lang Tid i Slæg-
ten Bro Sørensens Eje. Arealet er 74 Tdr. Ld. og nor-
mal Besætning 25 Køer plus Opdræt, 2 Heste, Traktor,
10 Søer, 80 Svin og der leveres ca. 150 Svin aarlig.
Ejds. 150.000 Kr. Laden er opført 1954, Svinestalden
1955, Stuehuset ca. 1891. Ingvar Winterberg er Med-
lem af Menighedsraadet.

LAASBY SOGN

Anneks til Dallerup, omgives af dette, hvorfra det
skilles ved Lyngbygaard Aa, Linaa og Tulstrup Sogne
samt Hjelmslev Hrd. (Veng S.) og Framlev Hrd. (S.-
Galten og Sørring S.), fra hvilket det paa en lille
Strækning skilles ved Lyngbygaard Aa. Kirken ligger
ra. 16 km Ø. for Silkeborg og ca. 15 km NNV. for
Skanderborg. De højtliggende, for en Del bakkede
Jorder (Klankballehøj, 120 m; Storhøj, 115 m) er over-
vejende lermuldede med Lerunderlag. En Del Skov
(Kalbygaard Sk., Flensted Krat, Sønderesk., Laasby
Østersk.). Mod N. og NØ. ved Lyngbygaard Aa en Del
Enge og Kær; mod S. Lysmose. I Sognet krydses Lan-
devejene fra Silkeborg til Aarhus og fra Skanderborg
over Hammel til Randers, den sidste med Sidelandevj
fra Laasby til Sorring. Gennem den nordøstl. Del gaar
Aarhus-Hammel-Torsø Banen.

Befolkning i 1921: 1161 (1801: 320, 1850: 778, 1901:
1026), boende i 274 Gaarde og Huse. Det saml. Hartk.
(1905): 165 Td.; 35 Gaarde med 130 og 145 Huse med
35 Td. Hartk., samt 32 jordløse Huse. Ejds. (1924):
3816, deraf Jordv.: 1711. Areal: 2074 ha, hvoraf (1919)
besaaet med Hvede 15 ha, Rug 97, 116, Havre 396,
Blands. til Modenhed 146, Kartofler 52, Foderroer 297;
Brak udgjorde 43 ha, Grønfoeder og Græsning 547, Ha-
ver o. l. 30, Tørvemoser 24, Skov 198, Heder og Lyng-
bakker 2, Vandar. 5. Kreaturhold (1924): 332 Heste,
1770 Stk. Hornkv. (deraf 983 Køer), 23 Geder, 65 Faar,
1940 Svin.

I Sognet Byerne: Laasby (ca. 1300 Lasby) med Kirke,
Skole, Forskole, Forsamlingshus (opf. 1896), Pottema-
geri, Margarinefabrik, Kro, Brugsforen., Kbmshdl.,
Jernbanest. og Posteksp.; Flensted (1341 Flinsted,

Flensted) med Skole (ny Skole under Opførelse), Ml. og
Kbmshdl. Elleskovhuse, Korsvej, Huse, med Andels-
mejeri (»Korsvej«, opr. 1893, ombygg. 1907) og Brugs-
foren. Gaarde: Hovedgaarden Kalbygaard (1183 Karle-
bu) har 13,7 Td. H., Ejds. 245, deraf Skoven 55, Jordv.
126, deraf Skoven 27; ca. 215 ha, deraf Ager 86, Eng
96; ca. 145 ha, deraf Ager 105, Eng 11, Skov 23, Ers-
holt (1610 Ersholddt), Aasbæk (1419 Asbech marck),
Kalbylund, Østerskovgd. med Brugsforen.

Laasby S., en egen Sognekommune, i gestlig Hense-
ende Anneks til Dallerup S., har Tilsted i Skander-
borg og hører under Retskr. Skanderborg Kbst. m. m.,
Politikr. Silkeborg Kbst. m. m., Skanderborg Amtstue-
distr., Skanderborg Læge- og Skattekr., Gern m. fl.
Hrdr.s Vurderingskr., Gl.-Skanderborg Amts 2. Folke-
tingskr., 1. Forligskr. og 4. Udskrivningskr.' 206. Lægd.
Kirken er selvejende.

Kirken bestaar af Kor og Skib fra romansk Tid samt
Forlængelse mod V. og Vaabenhus mod S. Den oprin-
delige Bygning er af Granitkvadre paa Skraakantsok-
kel. Korbuen, med Dyrefigurer paa Kragstenene, og
Syddøren, med figurlige Fremstillinger paa Tympan-
on og Karmsten, er bevarede; Norddøren er tilmuret
ligesom flere Vinduer. Skibets vestre Forlængelse, der
sikkert har baaret et sentgotisk Taarn, er af Granit-
kvadre og Munkesten, med stor Spidsbue ind til Ski-
bet; det ligeledes sentgotiske Vaabenhus er af Munke-
sten. I nyere Tid er Taarnets Overdel nedbrudt og et
lille Spir af Mur og Egebindingsværk opf. paa Vest-
enden. Kirkens Indre har fladt Loft. Alterbordspanel
fra Renæssancetiden. Sentkatolsk Fløjaltertavle fra
Beg. af 16. Aarh. med 14 smaa Helgenfigurer; de større

Figurer i Midtskabet er forsvundne og erstattede af et nyt Maleri af den russiske Kunstner S. Gråbkov, skænket af Thor Lange, som ogsaa har givet et Broncekrucifiks paa Alterbordet samt Alterkalken. Romansk Granitfont med Dobbeltløver. Enkelt snedkret Prædikestol fra Renæssancetiden. Over Korbuen et sentkatolsk Krucifiks. I Koret tre Malerier fra Tiden c. 1800. I Vaabenhuset en udslidt Gravsten med Portrætfigurer fra 17. Aarh. En Sten tilhøjre for Alteret bærer et indhugget Hagekors.

Kalbygaard nævnes allerede 1457, da den ejedes af Væbneren Mads Nielsen, 1601 var K. 2 Bøndergaarde under Skanderborg Slot, og før 1696 udlagdes de (tils. 22 Td. H.) til Ryttergods. Ved Skanderborg Rytterdistrikts Nedlæggelse 1767 oprettedes K. til en Hovedgaard (22, Gods 215 Td. H.), der købtes paa Aukt. s. A. af Generalkrigskommissær M. Beringskjold for 30,730 Rd.; 1769-70 ejedes den af Justitsrd. Hans Henr. de Lichtenberg til Stamhuset Bidstrup, fra 1771 af Jacob Jensen Rosborg (død 1804), der 1800 testamenterede den til sin umyndige Slægtning Mads Anthony Rosborg. Senere solgtes Gd. og Gods til Fæstebønderne i Laasby, Flensted, Dallerup og Sorring Byer, der udstykkede Godset, saa at den 1814 blev ukomplet og skattepligtig. Derefter har den været ejet af Rosenørn, Inspektør E. J. Hepke (senere til Skavngd., død 1840), Kapt. T. N. H. Lange (død 1844) og dennes Søn Kammerraad A. E. F. C. L. (død 1882). I hans Tid var K.

med Afbyggergaarden Torsminde 34 Td. H.; 1872 solgte Lange Gaarden for 145,000 Rd. til Forp. A. M. Jensen fra Brahesborg, fra hvem den 1896 ved Tvangsauktion gik over til Livsforsikringsselskabet Hafnia, som s. A. solgte den til Forp. Rud. Heilmann fra Møllerup for 215,000 Kr. Han mageskiftede den (vurderet til 290,000 Kr.) 1906 til Landbrugskand. Kapt. I. H. Dohlmann. En Del Jord er frasolgt, og paa en større Parcel er bygget Gaarden Kalbylund. — Hovedbygningen, i een Etage med Mansard, er ligesom Avlsbygningerne opf. efter Brand 1506.

Torsminde, der som nævnt er en Afbyggergd. fra Kalbygaard (den ældre Langes Fornavn var Thor), blev 1877 købt paa Aukt. for 110,500 Kr. af Kasserer Jespersen fra Aarhus, som 1884 solgte den for 160,000 Kr. til W. Kocken, som 1897 afhændede den (9 Td. H.) til Johs. Frich. 1917 købte J. P. Madsen den for 180,000 Kr. Nu tilhører den R. Vester.

I Laasby er i et lille Anlæg rejst en Genforeningssten.

N. for Kalbygaard ligger højt den meget anselige, men nu stærkt ødelagte Gravhøj Storhøj, i hvilken er gjort Fund fra Sten- og Bronzealderen; tæt ved har ligget 2 andre Høje. Iøvrigt kendes ikke jordfaste Oldtidsmindesmærker i Sognet.

Laasby var tidl. Anneks til Sjelle og Skørring, indtil det 1855 blev Anneks til Dallerup.

ANDERSEN, CARL BACH, Gaardejer,

Flensted Mark, Laasby, er født i Sognet 28. 4. 1903. Forældre: Chr. Andersen og Hustru Mette Marie, f. Mikkelsen. Carl Bach Andersen er gift med Eleonora, f. Jensen i Laasby 8. 3. 1903. Forældre: Jens L. Jensen og Hustru Karen, f. Kusk. Carl Bach Andersen købte i 1929 Ejendommen Matr. Nr. 5d og 7d af E. Rasmussen, der havde ejet den i 11 Aar. Tidligere har Chr. Jensen ejet den i mange Aar. Arealet er 16 Tdr. Ld. og normal Besætn. 10 Køer plus Opdræt, 18 Søer, Smaagrise og 2 Heste. Bygningerne er opført ca. 1838, men siden moderniserede og paalagt fast Tag. Ejdsks. 38.000 Kr.

BAASTRUP, EJNAR, Gaardejer,

»Østerskovgaard«, Laasby, er født samme Sted 19. 8. 1894. Forældre: Carl Baastrup og Hustru Ane, f. Jensen. Ejnar Baastrup er gift med Marie, f. Thomsen i Toustrup 11. 10. 1896. Forældre: Jens Chr. Thomsen og Hustru Nielsine, f. Jensen. I Ægteskabet er 3 Børn: Carl Thybo 29. 3. 1925 og Anna og Ellen 8. 3. 1928. Ejnar Baastrup overtog i 1929 Gaarden Matr. Nr. 4c m. fl. efter sin Far, der havde ejet den siden 1889. Arealet er 124 Tdr. Ld., hvoraf 36 Tdr. Ld. er Skov. Normal Besætning er ca. 40 Køer plus Opdræt,



20 Søer, 2 Traktorer og der fedes ca. 200 Svin aarlig. Stuehuset er ca. 100 Aar gammelt, men siden moderniseret, Hestestald ca. samme Alder, Kostalden 1933, Laden 1930, Svinestalden 1914 og 1927. Alle Bygningerne er paalagt fast Tag. Ejdsks. 200.000 Kr.

BENDTSEN, CHR., Gaardejer,

»Fuglsang«, Vesterskov, Laasby,

er født i Sædding 18. 5. 1921. Forældre: Jens Korsholm Bendtsen og Hustru Ane Kristiane, f. Laursen. Chr. Bendtsen købte i 1950 Gaarden af Jens Nielsen, der havde ejet den ca. 8 Aar og overtaget den efter sine Svigerforældre. Arealet er ca. 28 Tdr. Ld., hvoraf 4 Tdr. Ld. er Skov. Normal Besætning er 12 Ungkreaturer, 25 Svin og 2 Heste. Bygningerne er opført 1908, dog har Bendtsen paalagt Udbygningerne nyt Tag.

BERTHELSEN, SØREN, Gaardejer,

»Jørgensminde«, Laasby,

er født samme Sted 1. 9. 1911. Forældre: Marius Berthelsen og Hustru Anine, f. Gammelgaard. Søren Berthelsen er gift med Hjørdis, f. Hermansen i Laasby 3. 6. 1917. Forældre: Søren Hermansen og Hustru Dina, f. Godtholt. I Ægteskabet er 2 Børn: Marius 6. 5. 1944 og Søren Herman 3. 6. 1948. Søren Berthelsen overtog i 1942 Gaarden Matr. Nr. 10a m. fl. efter sin Mor, der havde drevet den siden sin Mands Død 1929, og han havde ejet den nogle Aar og overtog den efter sin Far. Gaarden har gennem 4 Generationer været i Slægtens Eje. Arealet er 60 Tdr. Ld., men var før større, da der i 1931 blev udstykket 20 Tdr. Ld. til Berthelsens Søster og Svoger. Normal Besætning er 20 Køer plus Opdræt, 10 Søer, 2 Heste, Traktor og der fedes ca. 200 Svin aarlig. Stuehuset er opført 1880, Laden og Kostalden 1904, vestre Længe 1954. I 1940 blev der lagt fast Tag paa Udbygningerne.



(BØSSING), INGVAR D PEDERSEN, Landmand,
Laasby,

er født i Herskind 13. 3. 1893. Forældre: Jens Pedersen (Bøssing), Skovby, og Hustru Birthe, f. Nielsen. Ingvar Bøssing er gift med Kirsten Marie, f. Nielsen i Voldby Birkemose 14. 6. 1894. Forældre: Marie Kirstine Nielsen. I Ægteskabet er 8 Børn: Birthe 24. 6. 1918, Jens Carl 4. 5. 1920, Niels Peter 26. 10. 1921, Søren Anker 23. 5. 1924, Erna Petrea 13. 2. 1927, Ernst Emil 16. 10. 1928 og død 17. 9. 1948, Else Margrethe 7. 10. 1930 og Ingrid Kirstine 1. 4. 1936. Ingvar Bøssing købte 1. 8. 1923 Ejendommen Matr. Nr. 4b af Rasmus Jensen, der havde ejet den ca. 5 Aar. Arealet er 3,82 ha og normal Besætning 4 Køer plus Opdræt, 6 Svin og 1 Hest. Stuehuset er opført ca. 1905, men siden undermuret og paalagt fast Tag, Udbygningerne er ældre, men paalagt fast Tag 1956. Ejds. 17.000 Kr. Tidligere har Bøssing ejet forskellige andre Ejendomme bl. a. i Galten, Bjertrup, Laasby og Stilling.



(BØSSING), NIELS P. PEDERSEN, Landmand,
Laasby,

er født i Stilling 26. 10. 1921. Forældre: Ingvar Pedersen (Bøssing) og Hustru Kirsten Marie, f. Nielsen. Niels P. Bøssing købte i November 1949 Ejendommen Matr. Nr. 12k af Egon Henriksen, der havde ejet den i 2 Aar. Tidligere har Simon Hesnund ejet den i ca. 10 Aar. Arealet er 3 Tdr. Ld. og der holdes nogle faa Kreaturer, Svin og ca. 200 Høns. Bygningerne er ældre, men moderniserede af Bøssing. Ejds. 14.000 Kr.



CHRISTENSEN, CHR., Gaardejer,
»Møllehulen«, Laasby,

er født samme Sted 8. 10. 1897. Forældre: Niels Christensen og Hustru Anna, f. Jensen. Chr. Christensen er gift med Bodil Kirstine, f. Sørensen i Toustrup 24. 5. 1898. Forældre: Henrik Sørensen og Hustru Mine, f. Rasmussen. I Ægteskabet er 3 Børn: Anna Nielsine 6. 8. 1920, Marie Henny 15. 9. og Niels 11. 10. 1924. Chr. Christensen overtog i 1920 Gaarden Matr. Nr. 11b m. fl. efter sin Mor, der havde drevet den ca. 1/2 Aar efter sin Mands Død, og han havde haft den i mange Aar og overtog den efter sin Far. Arealet er 30 Tdr. Ld., hvoraf 3 Tdr. Ld. er Skov. Normal Besætning er 12 Køer plus Opdræt, ca. 50 Svin, 3 Heste og Traktor. Stuehuset er opført 1931, men siden moderniseret, Kostalden 1924, mens Laden er yngre. Der er blevet lagt fast Tag paa overalt. Ejds. 57.000 Kr. Christensens Bedstefar begyndte her. Oprindeligt hed Gaarden »Nørreslund«, men dens nuværende Navn stammer fra, at der gik en Møllevej herfra til Toustrup Vandmølle.

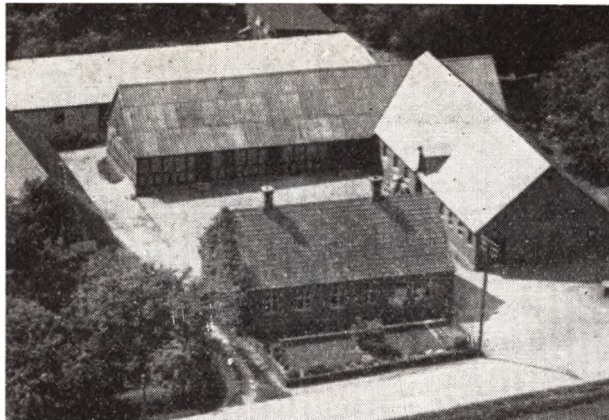

CHRISTENSEN, HENRY, Gaardejer, Laasby,
er født i Balle pr. Skægkjær 20. 5. 1904. Forældre: N. P. Christensen, »Nørskovlund«, og Hustru Kristine, f. Pallesen. Henry Christensen er gift med Julie, f. Jensen i Fruering 1. 2. 1906. Forældre: Rasmus Peter Jensen og Hustru Mariane, f. Christiansen. I Ægteskabet er 2 Børn: Erling 27. 1. 1932 og Inga Rita 7. 10. 1937. Henry Christensen købte i 1948 Ejendommen Matr. Nr. 27b af Rasmus Høgh, der havde ejet den mange Aar og var født her. Arealet er 16 Tdr. Ld. og normal Besætning 9 Køer plus Opdræt, 4 Søer, Traktor og der fedes ca. 15 Svin aarlig. Stuehuset er opført 1906, Kostalden 1916, Laden for ca. 80 Aar siden, Svinehus, Hønhæhus og Maskinhus er ombyggede siden 1916. Ejds. 41.000 Kr. Tidligere har Christensen i 17½ Aar ejet en Ejendom med 18 Tdr. Ld. i Illerup, som Svend Berthelsen nu ejer.



DAM HARALD, Gaardejer,
»Solbakken«, Laasby,
er født i Fly 16. 4. 1907. Forældre: Knud Dam og Hustru Trine. Harald Dam er gift med Marie Kirstine, f. Jensen i Laasby 21. 11. 1911. Forældre: Anthon Jensen og Hustru Jensine, f. Skriver Sørensen. I Ægteskabet er 2 Børn: Knud 1. 4. 1932 og Ingrid 8. 5. 1939. Harald Dam købte i Maj 1933 Gaarden Matr. Nr. 12ac m. fl. af P. Skriver Jensen, der havde ejet den i 4 Aar. Arealet er 30 Tdr. Ld., hvoraf 12 Tdr. Ld. er Skov. Normal Besætning er 9 Køer plus Opdræt, 7 Søer, Smaa-grise og Traktor. Bygningerne er opført 1929 paa nær Hønhæhuset, som er bygget senere. Ejds. 39.500 Kr. Tidligere har Dam i 1½ Aar bestyret »Nordvang« for sin Svigerfar.

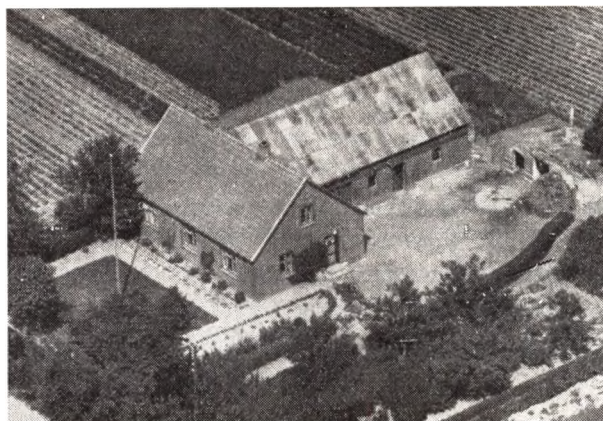

HANSEN, AAGE, Landmand,
Laasby,
er født i Flensted-Laasby 21. 9. 1918. Forældre: Chr. Hansen og Hustru Ane, f. Olsen. Aage Hansen er gift med Gudrun, f. Frederiksen i Them 23. 9. 1921. Forældre: Søren Frederiksen og Hustru Laura, f. Jensen. I Ægteskabet er 2 Børn: Kirsten 2. 2. 1944 og Gunnar 17. 4. 1950. Aage Hansen købte i April 1946 Ejendommen Matr. Nr. 13t og 16f af Mikkel Sørensen's Enke. Tidligere har Mikkel Sørensen ejet den i ca. 15 Aar. Arealet er 5½ Td. Ld. og normal Besætning 2 Køer plus Opdræt, 3 Svin og ca. 100 Høns. Bygningerne er opført ca. 1933 efter Brand. Ejds. 20.000 Kr.

HANSEN, BØRGE, Landmand,
Flensted Mark, Laasby,
er født i Sognet 12. 11. 1920. Forældre: Chr. Hansen og Hustru Ane, f. Olsen. Børge Hansen er gift med Thora f. Kjær i Sjelde 18. 11. 1918. Forældre: Jakob Kjær og Hustru Petrine, f. Holm. I Ægteskabet er 3 Børn: Anna Lise 10. 3. 1940, Kurt 12. 1. 1948 og Ruth 1. 5. 1951. Børge Hansen købte i 1947 Ejendommen Matr. Nr. 1 o af sin Far, der havde ejet den i ca. 7 Aar. Arealet er 6½ Td. Ld. og normal Besætning 4 Køer plus Opdræt, 1 So, Svin samt Halvpert i Traktor. Bygningerne er ca. 35 Aar gamle. Ejds. 20.000 Kr.

HOLM, ELLEN MARIE, Gaardejerske,
»Kjeldsgaard«, Laasby,
er født i Sognet 25. 8. 1882. Forældre: Sogneraadformand Chr. Sørensen, »Ersholt«, og Hustru Kirsten Marie, f. Rasmussen i »Bækgaard«, Nr. Vissing. Marie Holm var i første Ægteskab gift med Jens Laursen Jensen og i andet Ægteskab med Marius Holm. Marie Holm overtog i 1908 sammen med sin første Mand dennes Fødehem. Fru Holms første Mand døde i 1926 og hendes anden Mand i 1939. Arealet er 40 Tdr. Ld. og normal Besætning 40 Kreaturer og ca. 50 Svin. Stuehuset er opført ca. 1896 efter Brand og Udbygningerne 1958 efter Brand. Siden 1. 5. 1939 har Fru Holm haft Chr. Munch som Bestyrer.

JAKOBSEN, SVEND AAGE, Gaardejer,
Laasby,
er født samme Sted 15. 10. 1920. Forældre: Jakob Jakobsen og Hustru Marie, f. Gammelgaard. Svend Aage Jakobsen er gift med Helene, f. Madsen Greve i Flensted 19. 4. 1930. Forældre: Chr. Madsen Greve og Hustru Marie, f. Bonde. I Ægteskabet er 3 Børn: Jørgen 28. 7. 1953, Kirsten 24. 7. 1955 og Anna Marie 31. 1. 1958. Svend Aage Jakobsen overtog 1. 4. 1951 Gaarden Matr. Nr. 3f efter sin Far, der havde ejet den siden 1918 og

da overtaget den efter sin Far. Arealet er 20 Tdr. Ld. og normal Besætning 10 Køer plus Opdræt, 5 Søer, 2 Heste og der fedes ca. 50 Svin aarlig. Stuehuset er opført 1924, mens Udbygningerne er ca. 100 Aar gamle, men siden paalagt fast Tag. Ejds. 46.000 Kr.

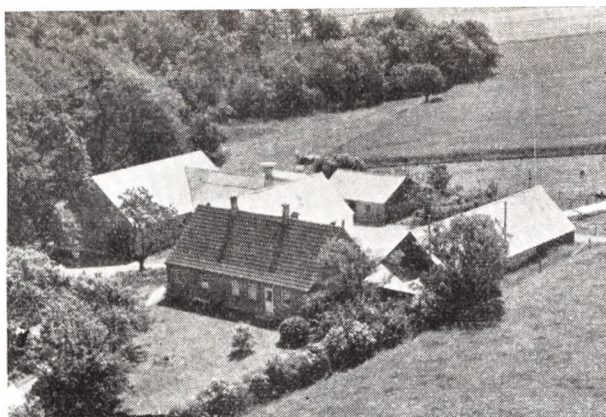

JAKOBSEN, RUDOLF MICHAEL, Gaardejer,
Flensted, Laasby,

er født i Sjelde 9. 12. 1896. Forældre: Bertil Jakobsen og Hustru Anna Margrethe, f. Jakobsen. Rudolf M. Jakobsen er gift med Klara Marie, f. Jakobsen i Skovby 10. 9. 1900. Forældre: Mads P. Jakobsen og Hustru Sidsel, f. Jensen. I Ægteskabet er 4 Børn: Peter Sejergaard 1. 3. 1930 og død 17. 6. 1930, Birthe 13. 6. 1931, Peter Sejersgaard 31. 10. 1933 og Karen Margrethe 17. 6. 1936 og død 13. 10. 1951. Rudolf M. Jakobsen købte 20. 7. 1928 Gaarden Matr. Nr. 13a m. fl. af Sigurd Porse, der havde ejet den i 4 Aar. Arealet er 16 Tdr. Ld. og normal Besætning 9 Køer plus Opdræt, 4 Søer, ca. 30 Svin, 18 Smaagrise, 2 Heste og ca. 100 Stk. Fjerkræ. Stuehuset er ca. 70 Aar gammelt, Stald, Garage og Maskinhus opført 1896, Laden 1951 og de øvrige Bygninger 1915. Jakobsen har paalagt fast ag overalt. Ejds. 40.000 Kr. Datteren Birthe er for Tiden Sygeplejerske og gift med Statshusmand Holger Hjorth, Vroll pr. Skanderborg, og de har 1 Barn: Torben 25. 12. 1957. Sønnen Peter er Politibetjent i København. Jakobsen har drænet og merglet hele Marken samt anskaffet de nødvendige Maskiner.

JENSEN, AKSEL, Forpagter,
»Mosegaard«, Flensted Mark, Laasby,
er født samme Sted 7. 10. 1926. Forældre: Laust Peder-
sen Jensen og Hustru Karen, f. Jensen. Aksel Jensen
overtog i November 1956 Gaarden i Forpagtning, som
hans Far har ejet siden 1906, da han overtog den efter
sin Far, som havde ejet den mange Aar. Arealet er 28
Tdr. Ld. og normal Besætning 12 Køer plus Opdræt, 2
Søer, 20 Svin og 2 Heste. Kostalden er opført 1907,
mens de øvrige Bygninger er ældre. I 1956 blev der
solgt 6 Tdr. Ld. af Jorden til Jensens Bror.

JENSEN, AKSEL, Gaardejer,
»Ellevang«, Laasby,
er født samme Sted 12. 5. 1912. Forældre: Severin
Jensen og Hustru Kirstine, f. Nielsen. Aksel Jensen
overtog i 1950 Gaarden Matr. Nr. 10g efter sin Far, der
havde ejet den siden 1907. Arealet er 22 Tdr. Ld. og
normal Besætning er 22 Kreaturer, 4 Søer, Smaagrise, 2

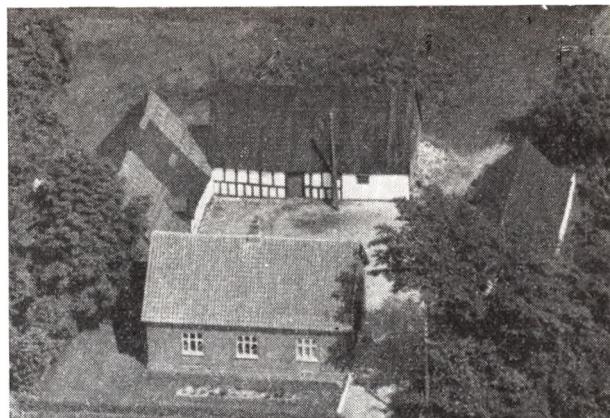

Heste og Traktor. Bygningerne er opført 1905 paa nær
Stakladen, som blev bygget i 1953. Der er lagt fast Tag
paa Bygningerne. Ejds. 35.000 Kr.



JENSEN, FRODE BAY, Gaardejer,
»Højlund«, Laasby,
er født i Røgen 15. 4. 1917. Forældre: Knud Bay Jensen
og Hustru Gudrun, f. Møller. Frode Bay Jensen er gift
med Marie, f. Juul Andersen i Gjern 21. 9. 1918. Foræl-
dre: Chr. Andersen og Hustru Thora, f. Juul. I Ægte-
skabet er 4 Børn: Knud Bay 24. 7. 1946, Tove 12. 12.
1948, Hanne 9. 2. 1951 og udøbt Pige 26. 4. 1958. Frode
Bay Jensen købte i 1947 Ejendommen Matr. Nr. 11f af
Johs. Jakobsens Enke, der havde ejet den ca. 6 Aar
efter sin Mands Død og sammen med ham i ca. 18 Aar.
Arealet er 35 Tdr. Ld. og normal Besætning er 10 Køer
plus Opdræt, 4 Søer, 60 Svin og Traktor. Bygningerne
er opført 1917, da Ejendommen blev udstykket. Ejds.
73.000 Kr. Jensen har før i 3 Aar ejet en Gaard i
Skægkjær med 35 Tdr. Ld., som nu ejes af Niels Lev-
ring.

JENSEN, HOLGÆR VAD, Landmand,
Laasby,
er født i Aadum 11. 5. 1929. Forældre: Alfred Vad Jen-
sen og Hustru Kirstine, f. Christensen. Holger V. Jen-
sen er gift med Ellen, f. Thøgersen i Sulsted-Ajstrup
25. 3. 1934. Forældre: Chr. Thøgersen og Hustru Elisa-
beth, f. Jensen. I Ægteskabet er 2 Børn: Thorben 24. 4.
1955 og Jørgen 7. 1. 1957. Holger Vad Jensen købte i
1954 Ejendommen Matr. Nr. 9h og 9i af Børge Bund-
gaard, der havde ejet den ca. 4 Aar. Tidligere har Sø-

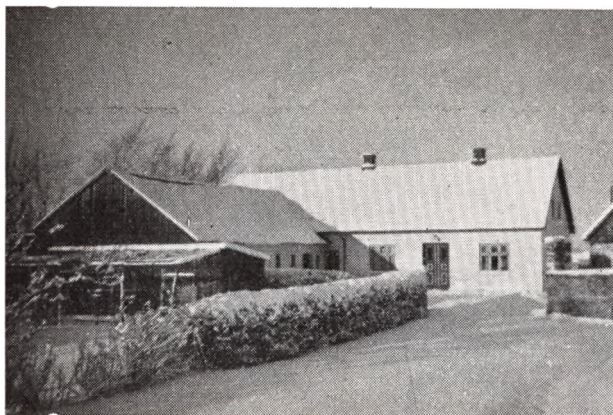

ren Sejersens ejet den i ca. 20 Aar. Arealet er 10 Tdr. Ld. og normal Besætning 4 Køer plus Opdræt, 2 Søer, 7 Svin og 1 Hest. Stuehuset er ombygget for ca. 50 Aar siden og Udbygningerne ca. samtidig. Ejds. 27.000 Kr.

JENSEN, NIELS P., Landmand,

»Flensted Mark, Laasby,
er født i Sognet 17. 11. 1922. Forældre: L. P. Jensen og Hustru Karen, f. Jensen. Niels P. Jensen er gift med Anna, f. Nielsen i Elsborg-Højbjerg 4. 3. 1926. Forældre: Sigvald Nielsen og Hustru Petrea, f. Møller Christensen. I Ægteskabet er 1 Barn: Jørgen 15. 3. 1958. Niels P. Jensen købte i 1946 Ejendommen Matr. Nr. 10b af sin Far, men da var Arealet kun paa 4 Tdr. Ld., hvortil Jensen fik 6 Tdr. Ld. fra Fødegaarden, saa dalt er 10 Tdr. Ld. plus 2 Tdr. Ld. Eng. Normal Besætning er 6 Køer plus Opdræt, 2 Søer, 7 Svin samt Halvpart i Traktor. Bygningerne er opført fra 1946—53. Ejds. 28.000 Kr.

JENSEN, NIELS SØREN INGVAR, Gaardejer,

»Pedersminde«, Flensted, Laasby,
er født samme Sted 21. 8. 1905. Forældre: Jens Laurzen Jensen og Hustru Noline, f. Sørensen. Niels S. I. Jensen er gift med Esther Johanne, f. Høgh i Haurum 12. 6. 1914. Forældre: Marius Høgh og Hustru Sofie Sørine, f. Sørensen. I Ægteskabet er 3 Børn: Jens Marius 31. 5. 1938, Jørgen 17. 2. 1941 og Ellen Margrethe 11. 2. 1945. Niels Jensen overtog 1. 5. 1937 Gaarden Matr. Nr. 2a m. fl. efter sin Far, der havde ejet den siden 1905 og da overtaget den efter sin Svigerfar. Gaarden har siden 1680 været i Slægtens Eje og var oprindeligt to Gaarde, som er lagt sammen i 1836. Arealet er 44 ha, hvoraf en Del er Skov og Eng, og Jensen har tilkøbt de ca. 3 ha Eng. Normal Besætning er 32 Køer plus Opdræt, 100 Svin, 12 Søer, 3 Heste og Traktor. Bygningerne er opført 1898 efter Brand paa nær Maskinhus, Staklade og Svinehus, som er byggede for ca. 15 Aar siden. Ejds. 200.000 Kr. I 1955 blev der bygget Fødermesterhus, der har en Ejendomsskyld paa 16.000 Kr.

JENSEN, SØRINE, Frue, Gaardejerske,

»Pilkærgaard«, Laasby,
er født i Haslund 19. 10. 1901. Forældre: Rasmus Jensen og Hustru Johanne Marie, f. Jensen Sørine Jensen var gift med Niels Marius Jensen (Flensted), f. i Holmstol 26. 1. 1899 og død 1946. Forældre: Kresten Jensen og Hustru Helene. I Ægteskabet var 2 Børn: Knud Erik 25. 1. 1931 og Inger Marie 25. 1. 1934. Fru Jensen har siden sin Mands Død 1946 drevet Gaarden, og han havde ejet den siden 1926 og da købt den af Nikolai Pe-

dersen, som kun ejede den kort Tid. Arealet er 22 Tdr. Ld. og normal Besætning 10 Køer plus Opdræt, 4 Søer, Svin og Traktor. Stuehuset er opført 1927, Svinestalden 1935 og Kostalden 1951. Siden 1957 har Sønnen Knud Erik haft Gaarden i Forpagtning. Knud Erik Jensen er gift med Ruth, f. Serup i Pederstrup 9. 6. 1934, og de har 2 Børn: Karen Margrethe 1. 4. 1954 og Anna Lise 18. 8. 1957. Tidligere har Gaarden gennem flere Generationer været i Slægten Hermansens Eje.



JENSEN, PETER, Gaardejer,

»Skovslund«, Laasby,
er født i Gram 2. 10. 1927. Forældre: Hans Jensen og Hustru Cecilie, f. Pedersen. Peter Jensen er gift med Emilie, f. Lundgaard Jørgensen her paa Gaarden 20. 6. 1941. Forældre: Hans Henning Jørgensen og Hustru Marie, f. Lundgaard Pedersen. I Ægteskabet er 1 Barn: Gerda Lundgaard 17. 12. 1957. Peter Jensen overtog 1. 8. 1957 Gaarden efter sin Svigerfar, der havde ejet den 15 Aar og overtaget den efter sin Svigerfar. Arealet er 25 Tdr. Ld. og normal Besætning er 10 Køer plus Opdræt, 30 Svin, 4 Søer og Traktor. Stuehuset er ca. 70 Aar gammelt, mens de øvrige Bygninger er ældre. Der er fast Tag paa alle Bygninger.

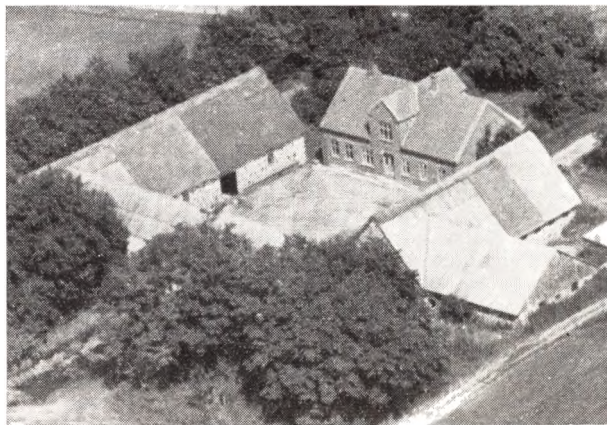

JOHANSEN, NELS JENSEN HJORT, Gaardejer,

»Johannesminde«, Laasby,
er født i Tvilum 19. 3. 1885. Forældre: Niels Johansen og Hustru Mariane, f. Jensen Hjorth. Jensen Hjorth er gift med Kirstine, f. Pedersen i Laasby 10. 2. 1888. Forældre: Rasmus Pedersen og Hustru Maren, f. Nielsen.

I Ægteskabet er 5 Børn: Ragnhild 29. 10. 1911, Inge-
mann 3. 8. 1913, Aksel 2. 8. 1915, Mary 8. 5. 1920 og Niels
Hjørth 21. 4. 1928. Jensen Hjorth købte i 1919 Gaarden
Matr. Nr. 12f m. fl. af sin Svigerfar, der havde ejet den
siden ca. 1886. Arealet er 40 Tdr. Ld. og normal Be-
sætning 14 Køer plus Opdræt, 30 Svin og 3 Heste. Stue-
huset er opført 1899, Stald og Lade ca. samtidig og Ko-
stalden 1929. I 1886 var Arealet kun paa ca. 20 Tdr. Ld.,
mens Resten er tilkøbt fra 2 Gaarde i Byen. Ejds-
k. 76.000 Kr.

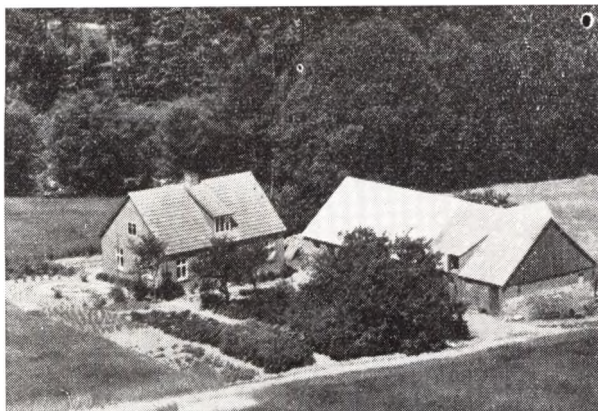

JØRGENSEN, CHR., Landmand,
»Klangballehus«, Vesterskov, Laasby,
er født samme Sted 23. 1. 1930. Forældre: Niels Chr.
Jørgensen og Hustru Jensine, f. Andersen. Chr. Jør-
gensen overtog i Maj 1957 Ejendommen efter sin Mor,
der havde drevet den siden sin Mands Død 1946, og han
havde ejet den mange Aar og overtaget den efter sin
Far. Arealet er 10 Tdr. Ld. plus 2½ Td. Ld. Fællesskov.
Normal Besætning er 4 Køer plus Opdræt, 2 Søer, Svin
og 2 Heste. Stuehuset er opført 1900. mens Udbygning-
erne er ældre, men der er lagt fast Tag paa alle Byg-
ninger.

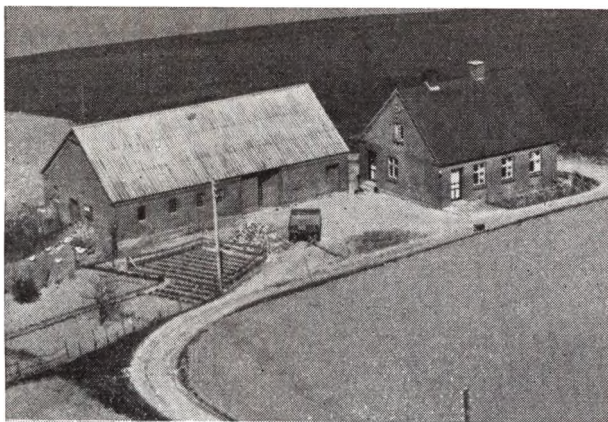

KNUDSEN, FRITS, Gaardejer,
Laasby Vesterskov, Laasby,
er født samme Sted 9. 8. 1927. Forældre: Knud Knud-
sen og Hustru Karen, f. Hansen. Frits Knudsen er gift
med Inger Marie, f. Jensen i Laasby 25. 1. 1934. For-
ældre: Niels Jensen og Hustru Sørine, f. Jensen. I Ægte-
skabet er 1 Barn: udøbt Pige 30. 8. 1958. Frits Knudsen
overtog i 2. 1958 Ejendommen efter sin Far, der havde

ejet den siden 1. 5. 1914. Arealet er ca. 9 Tdr. Ld. og
normal Besætning 4 Køer plus Opdræt, 2 Søer, Svin
og 2 Heste. Bygningerne er opført 1931—32 efter Brand,
tidligere laa Bygningerne ca. 200 Meter nordligere.

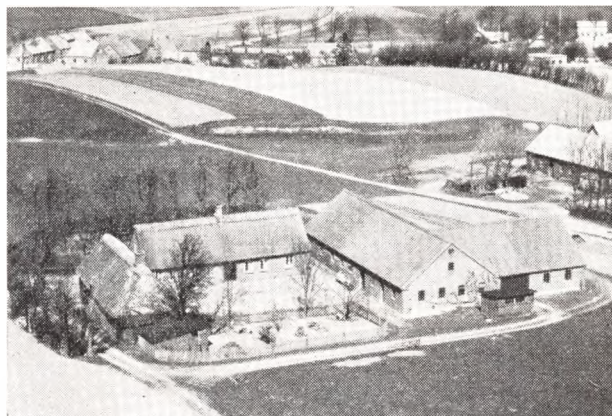

LADING, NIELS, Gaardejer,
»Østerlund«, Laasby,

er født samme Sted 5. 4. 1877. Forældre: Niels Lading
og Hustru Mariane, f. Sørensen. Niels Lading er gift
med Jensine, f. Jensen i Laasby 9. 10. 1889 og død 1916.
Forældre: Laurs Jensen og Hustru Christence, f. Søren-
sen. I Ægteskabet er 1 Barn: Laurs Jensen Lading 29.
1. 1909. Niels Lading overtog 1. 11. 1899 Gaarden Matr.
Nr. 7c m. fl. efter sin Stedfar Niels Andersen, der hav-
de ejet den ca. 20 Aar. Niels Ladings Far har før ejet
den i nogle Aar. Arealet er 18 Tdr. Ld. og normal Be-
sætning 10 Køer plus Opdræt, 5 Søer, 10 Svin og 2 He-
ste. Kostald og Lade er opført 1929, Stuehuset for ca.
150 Aar siden, men siden restaureret og undermuret ca.
1909 og i 1957 paalagt fast Tag. Ejds-
k. 42.000 Kr.

LAURSEN, AAGE, Gaardejer,
»Flenstedgaard«, Laasby,

er født samme Sted 18. 4. 1919. Forældre: Søren Laur-
sen og Hustru Mette, f. Østergaard. Aage Laursen er
gift med Margrethe, f. Gammelgaard Jakobsen i Laas-
by 6. 12. 1923. Forældre: Jakob Jakobsen og Hustru
Marie, f. Gammelgaard. I Ægteskabet er 3 Børn: Inge
9. 9. 1950, Ellen 3. 3. 1952 og Anna 7. 10. 1955. Aage
Laursen overtog i 1949 Gaarden Matr. Nr. 3a efter sin
Far, der havde ejet den siden 1916. Arealet er 25 Tdr.
Ld., men var før større. Normal Besætning er 12 Køer
plus Opdræt, 4 Søer, 40 Svin og Traktor. Stuehuset er
opført 1955, Kostalden 1951, Svinstalden restaureret
1952 og Laden ca. 100 Aar gammel. Ejds-
k. 78.000 Kr.

MIKKELSEN, ANDERS, Gaardejer
Laasby Vesterskov, Laasby,

er født samme Sted 10. 6. 1921. Forældre: Michael Mik-
kelsen og Hustru Mariane, f. Rasmussen. Anders Mik-
kelsen er gift med Bodil Marie, f. Nielsen i Linaa 16. 9.
1929. Forældre: Ingvar Nielsen, Laasby, og Hustru
Anna Kirstine, f. Andersen. I Ægteskabet er 2 Børn:
Ingvar Vesterskov 30. 6. 1951 og Mariane 1. 4. 1954. An-
ders Mikkelsen overtog i Juni 1950 Ejendommen Matr.
Nr. 7d efter sin Far, der havde ejet den ca. 40 Aar og
overtaget den efter sin Svigerfar. Arealet er 11½ Td.
Ld. og normal Besætning 5 Køer plus Opdræt, 2 Søer,
5 Svin, Smaagrise og 2 Heste. Bygningerne er opført
1926 efter Brand paa nær Stuehuset, som er bygget
1956. Ejds-
k. 21.000 Kr.

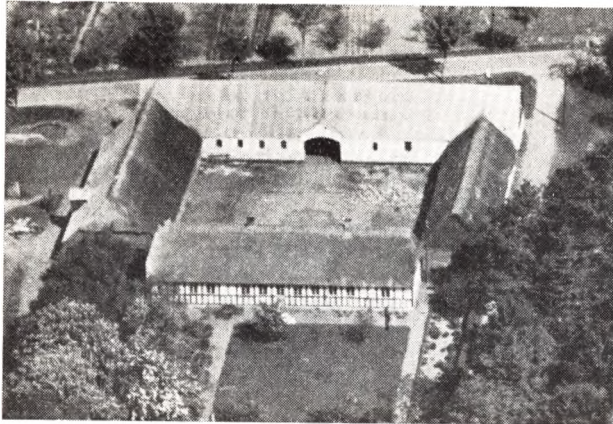

MIKKELSEN, SVEND, Gaardejer,
»Overgaard«, Laasby,

er født i Nr. Vissing Venge 18. 2. 1921. Forældre: Enok Mikkelsen og Hustru Eleonora, f. Pedersen. Svend Mikkelsen er gift med Metha, f. Lundgaard Jensen i Aslev-Mesing 26. 11. 1919. Forældre: Søren Jensen og Hustru Anine, f. Lundgaard. I Ægteskabet er 2 Børn: Aage 28. 5. 1942 og Viggo 30. 11. 1946. Svend Mikkelsen købte i 1948 Ejendommen Matr. Nr. 12a af Hans Jensen, der havde ejet den 16 Aar. Arealet er 45 Tdr. Ld. og normal Besætning 16 Køer plus Opdræt, 14 Søer, Traktor og der fedes ca. 100 Svin aarlig. Bygningerne er opført 1954—55 efter Brand paa nær Stuehuset, som er bygget 1957. Ejds. 110.000 Kr. Tidligere har Mikkelsen i 6½ Aar ejet en anden Ejendom i Sognet med 11 Tdr. Ld., som Svend Kusk nu ejer.

MØLLER, JENS PETER, Gaardejer,
Laasby,

er født samme Sted 21. 6. 1895. Forældre: Anthon Møller og Hustru Anna Kirstine, f. Hermansen. Jens Peter Møller er gift med Magda, f. Gregersen Dam i Fly 12. 11. 1897. Forældre: Gdr. Knud Dam og Hustru Katrine. I Ægteskabet er 6 Børn: Anna, Katrine, Karen, Gerda, Anthon 21. 9. 1937 og Jens Jørgen 3. 9. 1946. Jens P. Møller overtog i 1918 Gaarden Matr. Nr. 11a efter sin Far, der havde ejet den ca. 40 Aar og da overtaget den efter sin Svigerfar Johan Hermansen. Gaarden har i ca. 400 Aar været i Slægtens Eje og hed før Laasby Herregaard, der havde et Areal paa flere Hundrede Tdr. Ld., men der er udstykket meget herfra, saa der i Dag kun er et Areal paa 38 Tdr. Ld. Normal Besætning er 12 Køer plus Opdræt, 5 Søer, 40 Svin og Traktor. Stuehuset er opført 1910, de øvrige Bygninger ca. 1904, men siden er der lagt fast Tag paa alle Bygningerne.

MØLLER RICHARDT, Gdr.,
Flensted Mark, Laasby,

er født i Galten 5. 7. 1912. Forældre: Jens Møller og Hustru Petrea, f. Pedersen. Richardt Møller er gift med Kirstine, f. Jensen i Foldby 17. 2. 1911. Forældre: Laurz Jensen og Hustru Marie, f. Fisker. I Ægteskabet er 2 Børn: Inga 11. 5. 1933 og Jens Ove 23. 12. 1939. Rich. Møller købte i 1933 Gaarden Matr. Nr. 3a. Tidligere har Gregers Kaae ejet den mange Aar. Arealet er 18 Tdr. Ld. plus 10 Tdr. Ld. Mose. Normal Besætning er 8 Køer plus Opdræt, 4 Søer, Svin, Traktor og 150 Høns. Bygningerne er opført 1930 efter Brand. Ejds. 38.000 Kr.

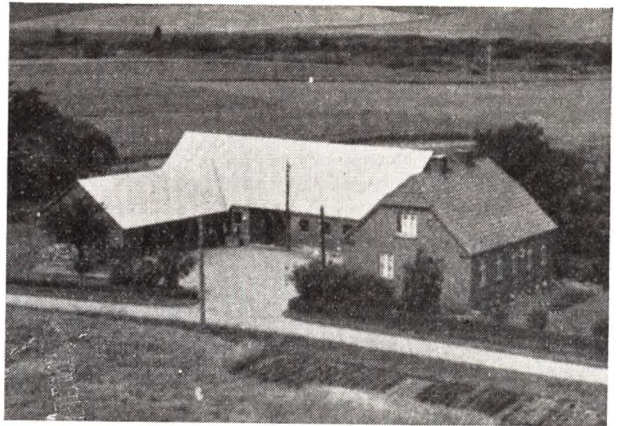

Møller har siden Overtagelsen opdyrk. 2 Tdr. Ld. Mose samt drænet det meste af Jorden. Ved Overtagelsen var der kun delvis Besætning.



OLESEN, ANTHON, Gaardejer,
Flensted, Laasby,

er født samme Sted 31. 12. 1909. Forældre: Niels Anthon Olesen og Hustru Ane Marie, f. Jensen. Anthon Olesen er gift med Anny, f. Jensen i Laasby 12. 6. 1916. Forældre: Jens Michael Jensen og Hustru Maren, f. Hansen. I Ægteskabet er 1 Barn: Gerda 30. 9. 1937. Anthon Olesen overtog i 1934 Gaarden Matr. Nr. 4a efter sin Mor, der havde drevet den siden sin Mands Død 1932, og han havde ejet den mange Aar og overtaget den efter sin Far. Gaarden har gennem 7 Generationer været i Slægtens Eje. Arealet er 28 Tdr. Ld. og normal Besætning 12 Køer plus Opdræt, ca. 20 Svin og Traktor. Stuehuset er opført 1901, Udhusene 1898, dog er Kostalden blevet restaureret i 1957 og der er lagt fast Tag paa alle Bygninger. Ejds. 75.000 Kr. Gaardens Areal har før været paa 60 Tdr. Ld., men der er udstykket i 1929 og 1933.

OLSEN, KRESTEN, Gaardejer,
Flensted Mark, Laasby,

er født i Sognet 11. 12. 1897. Forældre: Anthon Olsen og Hustru Ane Marie, f. Jensen. Kresten Olsen købte i 1930 Jorden Matr. Nr. 4p, som blev udstykket fra Fødegaarden i Flensted, der nu ejes af Broderen Anthon. Arealet er 18 Tdr. Ld. og normal Besætning 8 Køer plus Opdræt, 3 Søer, Svin og 2 Heste. Bygningerne er opført 1930. Ejds. 40.000 Kr.

PEDERSEN, AKSEL, Gaardejer,
Laasby,

er født samme Sted 9. 9. 1928. Forældre: Mathias Pedersen og Hustru Marie Kirstine, f. Sørensen. Aksel Pedersen er gift med Helga, f. Thybo i Rødning 8. 4. 1932. Forældre: Thorvald Christensen og Hustru Katrine, f. Thøgersen. I Ægteskabet er 1 Barn: Flemming Thybo 5. 8. 1956. Aksel Pedersen overtog i 1955 Gaarden Matr. Nr. 15b efter sin Far, der havde ejet den siden ca. 1918 og da overtaget den efter sin Mor. Arealet er 11 Tdr. Ld. og normal Besætning 5 Køer plus Opdræt, 3 Søer, 20 Svin og 2 Heste. Stald og Lade er opført 1954 og Stuehuset 1955. Ejds. 35.000 Kr.



PEDERSEN, EJVIND H. S., Forpagter,
»Lille Ersholt«, Laasby,

er født i Laasby 18. 7. 1931. Forældre: Elkjær Pedersen og Hustru Ingeborg Sofie, f. Schel. Ejvind Pedersen er gift med Ruth, f. Nielsen i Røgen-Sporup 27. 2. 1931. Forældre: Martinus Nielsen og Hustru Esther, f. Andersen. Siden Marts 1956 har Ejvind Pedersen haft Forpagtningen af Ejendommen, der ejes af Kirken, som den blev skænket til for mange Aar siden. Tidligere har Langballe haft Forpagtningen i ca. 50 Aar. Arealet er 16 Tdr. Ld. og normal Besætning 4 Køer plus Opdræt, 5 Svin og 2 Heste. Bygningerne er ca. 70 Aar gamle.

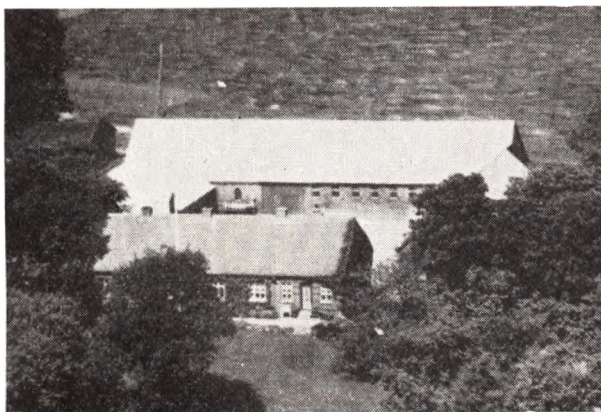

PEDERSEN, HARALD, Gaardejer,
»Nørregaard«, Laasby,
er født i Toustrup 3. 4. 1902. Forældre: Gdr. Niels Chr. Pedersen, »Toustrup Østergaard«, og Hustru Karen, f.

Nielsen. Harald Pedersen er gift med Esther Margrethe, f. Jensen i Laasby 14. 9. 1907. Forældre: Gdr. Jens Laursen Jensen, »Pedersminde«, Flensted, og Hustru Nicoline, f. Sørensen. I Ægteskabet er 3 Børn: Kirsten 9. 6. 1932, Inge 24. 5. 1938 og Niels Chr. 19. 2. 1943. Harald Pedersen købte i 1929 Gaarden Matr. Nr. 14a m. fl. af Søren Lundgaard Nielsen, der ejede den fra 1912—29. Tidligere har Mads Jensen ejet den i ca. 4 Aar og overtog den efter Forældrene. Gaarden har i ca. 100 Aar været i Slægtens Eje. Arealet er 72 Tdr. Ld., hvoraf 7 Tdr. Ld. er Skov og 6 Tdr. Ld. Eng. Normal Besætning er 25 Køer plus Opdræt, 50 Svin, 2 Heste og Traktor. Bygningerne blev i 1900 opført nordligere end deres tidligere Beliggenhed. Ejds. 152.000 Kr.

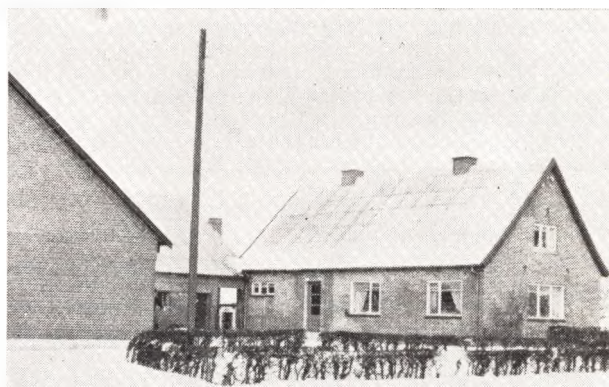

RASMUSSEN, RASMUS, Gaardejer.

Flensted Mølle, Laasby,
er født i Sognet 13. 4. 1908. Forældre: Jesper Rasmussen og Hustru Cecilie, f. Sørensen. Rasmus Rasmussen er gift med Gudrun, f. Rasmussen i Laasby 26. 6. 1910. Forældre: Johs. Rasmussen og Hustru Petrine, f. Christensen. I Ægteskabet er 1 Barn: Erik 16. 12. 1934. Rasmus Rasmussen overtog 1. 10. 1944 Ejendommen Matr. Nr. 11b m. fl. efter sin Svigerfar, der havde ejet den ca. 60 Aar og var født her. Ejendommen er opført af Rasmussens Far, og før har der været Mølle, som er nedlagt først i 1920'erne. Arealet er 15 Tdr. Ld. og normal Besætning 7 Køer plus Opdræt, 4 Søer, Smaagrise og Traktor. Bygningerne er opført 1952 og 1957, Stuehuset moderniseret 1955. Ejds. 40.000 Kr.

RASMUSSEN, SIGURD, Gaardejer,
Laasby Mark, Laasby,

er født i Sognet 24. 8. 1901. Forældre: Anders Rasmussen og Hustru Cecilie, f. Jensen. Sigurd Rasmussen er gift med Astrid, f. Nielsen i Farre-Sporup 27. 2. 1906. Forældre: Jens Carl Nielsen og Hustru Ane Kristine, f. Andersen. I Ægteskabet er 1 Barn: Margit Hasager 23. 6. 1936. Sigurd Rasmussen købte i 1928 Ejendommen Matr. Nr. 6f af Ejnar Lundgaard, der ejede den 1 Aar. Ejendommen er oprettet 1927, hvilke Aar Bygningerne er opført paa nær Hønseshus og Vognport, som er bygget senere. Arealet er 11 Tdr. Ld. og normal Besætning 6 Køer plus Opdræt, 2 Søer, 8 Svin og 2 Heste. Ejds. 28.000 Kr.

RASMUSSEN, SØREN, Gaardejer,
Laasby,

er født i Sognet 13. 5. 1908. Forældre: Anders Rasmussen og Hustru Cecilie Kristine, f. Jensen. Søren Rasmussen er gift med Dagny Marie, f. Mikkelsen i Venge

11. 9. 1911. Forældre: Niels Mikkelsen og Hustru Karoline Nielsine, f. Jakobsen. Søren Rasmussen købte i 1935 Jorden Matr. Nr. 11u, som blev udstykket fra Fødehuset. Bygningerne blev opført samme Aar paa nær Vaskehuset, som er bygget 1954, og Maskinhuset 1948. Arealet er 10 Tdr. Ld. og normal Besætn. 6 Køer plus Opdræt, 3 Søer samt Svin. Ejds. 27.000 Kr.

SØRENSEN, HANS CARL, Gaardejer,
Laasby,

er født samme Sted 23. 12. 1915. Forældre: Anders N. Sørensen og Hustru Laura, f. Eskildsen. Hans Carl Sørensen var gift med Karen, f. Bundgaard i Voldby 23. 1. 1913 og død 1948. I Ægteskabet var 1 Barn: Irma 15. 3. 1942. Som Husbestyrerinde har Sørensen i 8 Aar haft Mathilde Rasmusen, f. i Alken 25. 2. 1916. Hans Carl Sørensen overtog 1. 1. 1940 Gaarden Matr. Nr. 8d efter sin Far, der havde ejet den siden 1907 og da købt den som en Brandtomt, der laa midt paa Marken, men han flyttede Bygningerne her til Vejen. Arealet er 17 Tdr. Ld. og normal Besætning 8 Køer plus Opdræt, 2 Søer, 20 Svin og 2 Heste. Bygningerne er opført 1907, men siden moderniserede. Ejds. 40.000 Kr.

SØRENSEN, SVEND VALDEMAR, Gaardejer,
»Gl. Krogaard«, Laasby,

er født i Sognet 15. 6. 1930. Forældre: Søren Chr. Sørensen og Hustru Anna Katrine, f. Nielsen. Svend V. Sørensen overtog 1. 9. 1958 Gaarden efter Anders P. Pedersen, der havde ejet den ca. 50 Aar. Arealet er 36 Tdr. Ld. og normal Besætning 16 Køer plus Opdræt, 2 Søer, ca. 30 Svin og Traktor. Bygningerne er opført ca. 1900. For mange Aar siden var der Kro, men den blev flyttet til den anden Side af Vejen.

THOMASEN, OSKAR, Gaardejer,
Flensted, Laasby,

er født i Laasby 9. 4. 1908. Forældre: Marthinus Thomassen og Hustru Jensine(f. Kajhøj Jensen. Oskar Thomassen er gift med Ellen, f. Jensen i Laasby 6. 5. 1915. Forældre: Laust Pedersen Jensen og Hustru Karen, f. Jensen. I Ægteskabet er 1 Barn: Erik 2. 4. 1945. Oskar

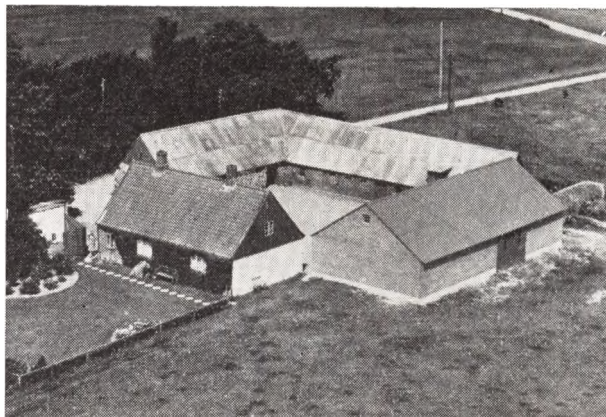

Thomassen købte i 1939 Ejendommen Matr. Nr. 20a m. fl. af sin Morbror, der havde ejet den ca. 20 Aar og overtog den efter sin Far, som var født her. Arealet er 18 Tdr. Ld. og normal Besætning 9 Køer plus Opdræt, 2 Søer, 20 Svin og 2 Heste. Laden er opført 1954, mens de øvrige Bygninger er ældre, men blevet paalagt fast Tag. Ejds. 42.000 Kr.

(TOPHOLM), PETER NIELSEN, Landmand,
Laasby Mark, Laasby,

er født samme Sted 12. 1. 1903. Forældre: Anthon Nielsen (Topholm) og Hustru Anna, f. Andersen. Peter Nielsen er gift med Karen Marie, f. Madsen i Skørring 10. 12. 1908. Forældre: Vilhelm Madsen og Hustru Anna Mette, f. Nielsen. I Ægteskabet er 11 Børn: Ulla, Knud, Kamme, Anna, Marie, Vilhelm, Anthon, Vagn og Trillingerne Inger, Kurt og Gunnar. Peter Nielsen overtog i 1924 Ejendommen Matr. Nr. 3n m. fl. efter sin Mor, der havde drevet den siden sin Mands Død 1923 og sammen med ham i mange Aar. Arealet er 5½ Td. Ld. og normal Besætning 2 Køer plus Opdræt, 3 Svin og 1 Hest. Bygningerne er ca. 100 Aar gamle, men siden udvidede. Ejds. 15.000 Kr.

BRYRUP SOGN

(Vinding-Bryrup-Vrads Kommune),

Anneks til Vinding, omgives af dette, Græstrup Sogn og Vrads Hrd. (N.-Sneede, Vrads og Tem S.), fra hvilket det delvis skilles ved Salten A (mod N.) og Lystrup Aa (mod V.). Kirken ligger c. 16 km S. for Silkeborg og c. 25 km V. for Skanderborg. De højtliggende bakkede Jorder (Kannikebjærg, 128 m, med trig. Stat.) er mod N. lermuldede med Lerunderlag, mod S. skarp-sandede med Sandal til Underlag, iøvrigt sandmuldede og sandede; V. for Bryrup By og ved Lystrupminde vestlig i Sognet en Del Brunkul. En Del Skov (Statskoven Velling Sk., 361 ha, hørende til Palsgaard Skovdistrikt, og Kalvesk.) og Plantage (Kolpenggaard II Pl., anl. 1906, 31 ha, deraf tilpl. 23; Kolpenggaard III Pl., anl. 1906, 42 ha; en Del af Kolpenggaard Pl., anl. 1906, 35 ha, deraf tilpl. 9 (Resten i Vrads S.); en Del af Kongsø Pl., anl. 1899, 553 ha, deraf tilpl. 552 (Resten i N.-Sneede og Vrads S.); en Del af Karlsø (Kaalsø) Pl. (Resten i Græstrup og Vinding S.). Mod N. ligger Igel-sø, 3 ha, og Hund sø, 2 ha, begge i Velling Skov, mod S. Kvindsø, 18 ha, Bryrup Lansø, 40 ha, og Kulsø (18 ha, hvoraf 11 regnes til Sognet). Bryrup Langsø har Afløb mod Vest; Aaen kaldes Bryrup Aa mellem Langsø og Kvindsø, Skaaning Aa mellem denne og Kulsø; paa sit Løb mod Nord kaldes den Lystrup Aa, og efter at have drejet mod Øst hedder den Nørre Aa eller Salten Aa. Velling Koller i Velling Skov er et yndet Udflugtssted (Hotei). Langs Søerne, ved Lystrupminde og Katrine-dal er der opført adskillige Sommerboliger. Gennem Sognet gaar Horsens-Bryrup Banen og Landevejen fra Silkeborg til N.-Sneede.

Befolkning i 1921: 921 (1801: 198, 1850: 369, 1901: 692), boende i 200 Gaarde og Huse. Det saml. Hartk. (1905): 92 Td.; 31 Gaarde med 75 og 79 Huse med 16, forsk. Lodder med 1 Td. Hartk., samt 25 jordløse Huse. Ejdk. (1924): 2994, deraf Jordv.: 1085. Areal: 2246 ha, hvoraf (1919) besæet med Rug 165 ha, Byg 38, Havre 240, Blands. til Modenhed 79, Kartofler 85, Foderroer 156; Brak udgjorde 63 ha, Grønfoeder og Græsning 541, Ha-ver o. l. 19, Tørvemoser 33, Skov 576, Heder og Lyng-bakker 94, Vandar. 82. Kreaturhold (1924): 174 Heste,

803 Stk. Hornkv. (deraf 455 Køer), 18 Geder, 110 Faar, 875 Svin.

I Sognet Bryrup Kirke (1416 Brythorp) og i Nærhe-den Aiderdomshjem (tidl. Fattiggd., opr. 1889; omdan-net til Alderdomshjem 1906, 12 Pl.) samt Byerne: Bry-rup Stationsby — $\frac{1}{2}$ 1921: 87 Gaarde og Huse med 398 Indb. — med Forsamlingshus, Missionshus, Elektrici-tetsværk (priv., opf. 1918), Vinding Pastorats Spare- og Laanekasse (opr. 1862; 31. 3. 1924 var Indsk. 157,671, Reserver 12,199 Kr.), Filial af Silkeborg Bank, Im-prægneringsantalt (opf. 1922), 4 Kbmshdir., Kro, Jern-banest., (Endestation for Horsens-Bryrup Banen, Tele-grafst. samt Posteksp.; Velling (Beg. af 15. Aarh. Wæl-lyng) med Skole og Brugsforen.; Løve (1423 Løffue) med Sokle, Ml. og Kbmshdl. Seit (1505 Seidt, Seyed), Gaarde. Østerhaab, Gaarde og Huse. Vesterhaab, Lyk-kensspil, Sølyst, Huse. Gaarde: Kongsø; Kolpenggaard (1423 Kolben) med Lystrupminde Savværk: Katrine-dal med Andelsmejeri (opf. 1888, restaureret 1914) og Teglværk. Krude Vandmølle. Paa Velling Koller et Ho-tei; i Kongsø Plantage en Plantørbolig; i Velling Skov Skovfogedstedet Nørlund.

Bryrup S., en Sognekommune med Hovedsognet Vin-ding og Vrads S. (sidstnævnte af Vrads Hrd.), har s. Tingsted og hører under de s. Kredse som Hovedsog-net, samt 4. Udskrivningskr.' 182 Lægd. Kirken er selv-ejende.

Kirken bestaar af Kor og Skib samt Vaabenhus mod S. Koret og Skibets østl. Del er opf. i romansk Tid af af Fraadsten, delvis paa Granitsokkel med Skraakant. Eet oprindeligt Vindue ses tilmuret. I Middelalderens Slutn. forlængedes Skibet betydeligt mod V., af Mun-kesten i Munkeskifte, og Skib og Kor fik Hvælvinger. Vaabenhuset er noget yngre. Altertavlens ældste Dele er fra Chr. IV's Tid; tarveligt Maleri (Christus i Getse-mane, malet 1868 af Alexandersen i Horsens). Romansk Granitfont med Løvefigurer. Ny Prædikestol.

Kongsø er samlet af Hede og tarvelig Agerjord. 1896 begyndte Konferensraad Jørgensen og Højesteretsad-vokat Nellesmann Tilplantningen. 1899 overtog Fru Ho-

strup-Schultz Ejendommen, der fra 1920 ejes af hendes to Sønner V. og E. H.-S.

Kolpengaard, S. for Kulsø, blev 1906 købt af en Jernhandler fra Rotterdam Chabot, der 1908 købte Lystruphave m. m., saa han blev Ejer af ca. 270 ha; han byggede nye Bygninger paa Kolpengaard og tre Villæer: Egely, Monlieu og Lystruphave og tilplantede en Del af den tarveligste Jord. 1918 blev Ejendommen for 207,500 Kr. solgt til et Konsortium, der har udstykket en Del af den.

Krude Mølle var Korn- og Stampemølle, blev i 1860'erne nedlagt som Stampemølle; 1918 blev Kornmøllen nedlagt.

I Bryrupgaard var 1484 Hr. Axel Lagesen (Brock) Parthaver. Gaardens Bygninger og Halvdelen af dens Jordtilliggende blev 1889 købt af Kommunen, der benyttede den til Fattiggaard indtil 1908, da den blev solgt til et Konsortium, der udstykkede Jorden.

Velling Skov hørte under Matrup Gods indtil 1836, da den blev købt af Kongen for 5200 Rdl.; den bestod dengang væsentlig af gammel Bøg og en Del Eg; nu er en stor Del af Bevoksningen Naaetræ. Skoven (saavel som Vinding og Addit Skov i S.-Vissing Sogn) har et stærkt kupert Terræn og er rig paa smukke,

vide Udsigter, saaledes fra Kannikebjærg, fra Velling-gavl og fra Kollerne.

Før Banens Anlæg bestod Bryrup By af Fattiggaarden og eet Beboelseshus, hvor der til 1885 var Skole, som da blev flyttet til Velling.

I Beg. af 18. Aarh. anlagde Palle Møller (død 1757) en Fabrik for Høleer, Skæreknive, Søm osv. i Nørremølle (1610 kaldet Nørmølle (nu Katrinedal Mølle, Tem S.); ved Privilegium af 1716 anlagde han en lignende i den nu forsvundne Bryrup Mølle (hvilken Mølle omtales allerede 1488), og ved Privilegium af 1730 udvidedes den sidste til ogsaa at være et Kobberværk; Værkerne siges i sin Tid at have beskæftiget 70 a 100 Mennesker. De nedlagdes omtr. 10 Aar efter Møllers Død. 1610 nævnes Wellingmølle.

Bryrup Sogn har været ganske rigt paa Oldtidsmindesmærker: i alt kendes c. 135 Høje, ret jævnt fordelt over Sognet. Hovedmængden af Højene er dog nu sløjfede eller forstyrrede ved Gravninger, og kun 3 af dem, nemlig to af Klovenhøjene ved Løve samt en Høj ved Velling er fredlyste. En stor Del af Højene gaar tilbage til den yngre Stenalder, idet Fund af Enkeltgrave hyppigt er gjort i Højenes Indre. Ogsaa Fund fra den ældre og den yngre Bronzealder samt fra den romerske Jernalder kendes i Sognet.

BÆK, JENS, Gaardejer,
Søndergaard, Velling, Bryrup,

er født i Sognet 4. 12. 1901. Forældre: Chr. Larsen Bæk og Hustru Louise, f. Mortensen. Jens Bæk overtog i 1956 Gaarden Matr. Nr. 8b m. fl. efter sin Far for 100.000 Kr. Bæks Far overtog Gaarden efter sin Far i 1895 og har ombygget den i 1931 og Stuehuset 1914. Arealet er 32 Tdr. Ld. plus 10 Tdr. Ld. Skov. Normal Besætning er 9 Køer, 4 Kvier, 5 Svin, 2 Heste samt de nødvendige Maskiner. Ejds. 58.000 Kr.

CHRISTENSEN, CHR., Gaardejer,
»Løkkenspil«, Bryrup,

er født i Thorning 24. 10. 1896. Forældre: Landmand Chr. Christensen og Hustru Ane Kirstine, f. Andersen. Chr. Christensen er gift med Ida Abelone Katrine, f. Jørgensen i Hylke 25. 3. 1898. Forældre: Landmand Chr. Jørgensen og Hustru Mette Katrine, f. Sørensen. Bedsteforældre: MF Iva: Sørensen, MM Abelone. I Ægteskabet er 6 Børn: Sigfred 25. 6. 1921, Henning 4. 1. 1923, Orla 19. 4. 1924, Kaj 3. 7. 1928, Bent 11. 12. 1929 og Inga 13. 1. 1933. Chr. Christensen overtog i 1948 Gaarden Matr. Nr. 8a efter Jens Jørgen Jensen i en Byttehandel. Christensen har bygget ny Lade og den gamle Lade er lagt til Kostalden, Hestestald til Svinehus og der er lagt nyt Tag paa. Der er Traktor med de nødvendige Maskiner. Arealet er 38 Tdr. Ld. og normal

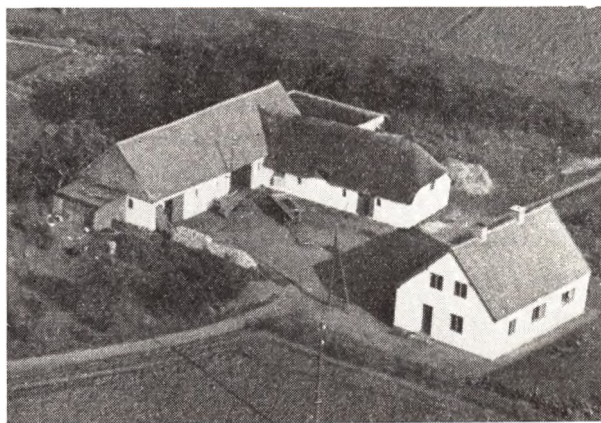

Besætning 11 Køer plus Opdræt, 4 Søer og 35 Svin. Ejds. 30.000 Kr.

CHRISTENSEN, HENNING, Gaardejer,
Velling, Bryrup,

er født i Sognet 6. 7. 1920. Forældre: Lmd. Jens Christensen og Hustru Laura, f. Jensen. Henning Christensen er gift med Inger, f. Bak Pedersen i Bryrup 1. 7. 1925. Forældre: Søren Bak Pedersen og Hustru Eli, f.

Rix. I Ægteskabet er 1 Barn: Bent Bak 7. 2. 1952. Henning Christensen overtog i 1947 Ejendommen Matr. Nr. 15d efter Harald Ejlersen med et Areal paa 15 Tdr. Ld. Christensen har omforandret samt bygget Silo og merglet Jorden. Normal Besætning er 6 Køer plus Opdræt, 1 Hest, 5 Søer, 4 Svin samt Fjerkræ. Ejds. 26.000 Kr.

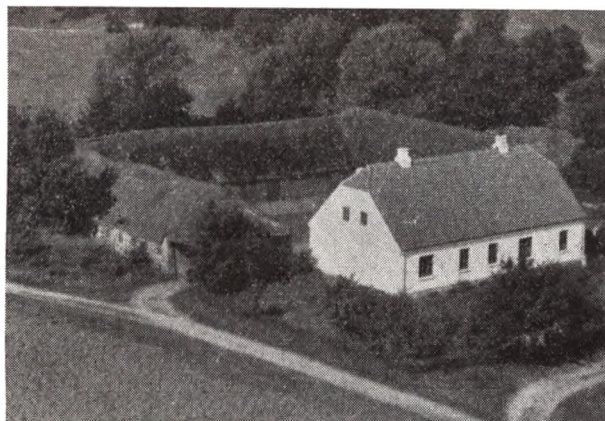

CHRISTENSEN, SIGFRED, Gaardejer,
Sejetgaard, Sejet, Bryrup,

er født i Sognet 25. 6. 1921. Forældre: Gdr. Chr. Christensen og Hustru Lone. Sigfred Christensen er gift med Inger, f. Hansen i Them 21. 9. 1929. Forældre: Marius Hansen og Hustru Astrid, f. Nielsen. Bedsteforældre: FF Hans Jakob Hansen, FM Karen, MF Laust Nielsen, MM Petrea. I Ægteskabet er 2 Børn: Bente 30. 6. 1952 og Lis 15. 5. 1955. Sigfred Christensen overtog i 1953 Gaarden Matr. Nr. 1a for 54.000 Kr., men uden Maskiner eller Besætning. Christensen har bygget Lade, Hestestald og Høsehus i 1954 samt omforandret Kostalden i 1957 og inst. el. Lys og Kraft samt Vandværk og Traktor. Christensen har tilkøbt 1½ Td. Ld. Lyngbakker. Normal Besætning er 7 Køer plus Opdræt, 5 Søer, 35 Svin og 150 Høns. Ejds. 37.000 Kr.

CHRISTIANSEN, JENS CHR., Arbejdsmand,
Katrinedal, Bryrup,

er født i Storlade-Vennebjerg 19. 4. 1890. Forældre: Murer Jens Chr. Christiansen og Hustru Laura, f. Jensen. Jens Chr. Christiansen er gift med Ane, f. Nielsen i Hanstrup Mark 30. 1. 1895. Forældre: Boelsmand Hans Jørgensen og Hustru Johanne, f. Andersen. I Ægteskabet er 6 Børn: Harry 23. 12. 1912, Hans 20. 4. 1914, Vagner 2. 12. 1916, Alfred 2. 1. 1925, Ernst og Viktor 31. 3. 1927. Jens Chr. Christiansen byggede i 1947 Huset Matr. Nr. 12k i sin Fritid. Tidligere har Christiansen ejet 4 Ejendomme og har næsten altid haft Arbejde ver Siden af at passe Ejendommen. Christiansen har før boet i V. Ørumskov, Hvirring og Katrinedal. Christiansen har i 25 Aar arbejdet paa Katrinedals Teglværk, deraf de 14 Aar som Fyrbøder. Christiansen har ogsaa været med ved Bygningen af Horsens—Silkeborg—Banen samt arbejdet baade med Brunkul og i Skoven.

HANSEN, HANS M., Gaardejer,
Kampengaard, Velling, Bryrup,

er født i Nim 21. 12. 1893. Forældre: Laurits Hansen og Hustru Kirstine, f. Rasmussen. Bedsteforældre: FF Hans Hansen, MF Steffen Rasmussen, MM Katrine. Hans M. Hansen er gift med Johanne, f. Jensen i Hundslund 9. 12. 1898. Forældre: Hans Peter Jensen og



Hustru Karen, f. Jensen. Bedsteforældre: FF Knud Jensen, FM Else, MF Hans Jensen, MM Marie. I Ægteskabet er 5 Børn: Laurits 10. 12. 1925, Alfred 5. 6. 1927, Torkild 2. 11. 1928, Erik 7. 8. 1931 og Jørgen 26. 6. 1935. Hans M. Hansen overtog i 1950 Gaarden Matr. Nr. 5c efter Helge Skov for 43.000 Kr. Hansen har bygget Maskinhus samt paalagt Stuehuset nyt Tag. Kostald og Lade er opført 1938 og Stuehuset 1875. Arealet er 23½ Td. Ld., hvoraf Hansen har tilkøbt de 4 Tdr. Ld. Eng. Normal Besætning er 7 Køer plus Opdræt, 28 Svin og 2 Heste. Ejds. 26.000 Kr.

JENSEN, AAGE GUNNAR CARL, Husmand,
Vesterhaab, Løve, Bryrup,

er født i Sognet 13. 2. 1916. Forældre: Jens Marius Jensen og Hustru Anne, f. Frederiksen. Aage G. Jensen overtog i 1907 Ejendommen Matr. Nr. 10 efter sin Mor, for 30.000 Kr. Jensen har bygget Høsehus og Bilgarage og beplantet 3 Tdr. Ld. Arealet er 27 Tdr. Ld. og normal Besætning 7 Køer plus Opdræt, 2 Søer, 14 Svin, 2 Heste samt Fjerkræ. Ejds. 25.000 Kr.

JENSEN, ANDERS STÆRMOSE, Boelsmand,
Velling Skov, Bryrup,

er født i Estrup 9. 9. 1885. Forældre: Lmd. Lars Chr. Jensen og Hustru Karen, f. Stærmoose. Bedsteforældre: FF Jens Chr. Larsen, FM Helene, MF Arne Hans Stærmoose, MM Jenny Jensine. Anders Stærmoose Jensen er gift med Margrethe, f. Christensen paa Lolland 17. 9. 1887. Forældre: Hans Christensen og Hustru Karen, f. Christensen. I Ægteskabet er 2 Børn: Karl 1. 5. 1915 og et Barn f. 23. 2. 1924. Anders Stærmoose Jensen overtog i 1925 Ejendommen Matr. Nr. 14b efter E. Jørgensen for 6000 Kr. Jensen har i 1934 lagt nyt Tag paa alle Bygningerne. Arealet er 10 Tdr. Ld. og normal Besætning 2 Køer plus Opdræt, 1 Hest og 25 Høns. Ejds. 11.000 Kroner.

JENSEN, JENS JØRGEN, Husmand,
Eriksminde, Velling, Bryrup,

er født i Grædstrup 12. 3. 1910. Forældre: Landmand Karl Martin Jensen og Hustru Marie, f. Nielsen. Bedsteforældre: FF Jens Chr. Jensen, FM Anne, MF Jens Jørgen Nielsen, MM Anne. Jens Jørgen Jensen er gift med Gertrud, f. Jensen i Them 28. 9. 1912. Forældre: Jens Jensen og Hustru Sørine, f. Mikkelsen. I Ægteskabet er 5 Børn: Kaj 8. 5. 1933, Ketty 4. 1. 1935, Tove 23. 11. 1938, Svend 4. 11. 1942 og Vita 6. 8. 1955. Jens J. Jensen overtog i 1953 Ejendommen Matr. Nr. 4c efter Carl Mortensen. Bygningerne er blevet omforandrede, og der er blevet drænet 3 Tdr. Ld. Arealet er 14 Tdr. Ld. og normal Besætning 6 Køer plus Opdræt, 20 Svin,

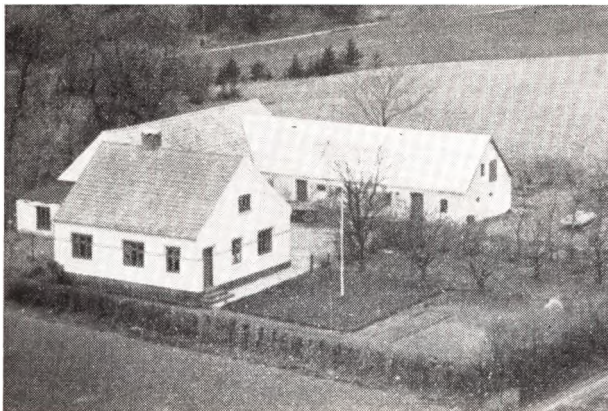

1 Hest og 70 Høns. Ejds. 21.000 Kr. Tidligere har Jensen i 5 Aar ejet Sejtegaard og i 15 Aar Løkkenspil.

LAMBØRTSEN, VIKTOR, Boelsmand,
Hækkely, Velling, Bryrup,

er født i Brøndom 23. 9. 1909. Forældre: Lambert Lambertsen og Hustru Mette. Viktor Lambertsen overtog i 1956 Ejendommen efter Aage Lauritsen med et Areal paa 12 Tdr. Ld. Normal Besætning er 5 Køer plus Opdræt, 23 Grise og 1 Hest. Lambertsen har omforandret Bygningerne. Tidligere har Lambertsen haft en Ejendom i Linaa i Forpagtning og i 1932 været paa Høng Landbrugsskole.

LAURITSEN, ALFRED, Husmand,
Lille Bryrup, Bryrup,

er født i Sognet 19. 5. 1914. Forældre: Jens Peter Lauritsen og Hustru Karen Marie, f. Torbensen. Alfred Lauritsen er gift med Esta, f. Nyhus i Vrads 2. 11. 1918. Forældre: Severin Nyhus og Hustru Oline, f. Pedersen. I Ægteskabet er 3 Børn: Verner 5. 2. 1943, Kurt 28. 6. 1947 og Hans 11. 10. 1954. Alfred Lauritsen overtog i 1938 Ejendommen Matr. Nr. 10k efter sin Far for 8000 Kr. Areal er 5 Tdr. Ld. og normal Besætning er 4 Køer plus Opdræt, 4 Søer og 70 Høns. Ejds. 16.000 Kr. Bygningerne er opført 1900 af Niels Sørensen, men Lauritsen har omforandret dem samt bygget Vognport.



LAURITSEN, GUNNAR, Husmand og Forpagter,
Katrinedal, Bryrup,
er født i Skals 21. 8. 1931. Forældre: Landmand Harald Lauritsen og Hustru Inger Marie, f. Villumsen. Gunnar

Lauritsen er gift med Elly Marie, f. Sørensen i Asklev 20. 2. 1933. Forældre: Lmd. Aage Sørensen og Hustru Alma, f. Sørensen. Bedsteforældre: FF Anders Sørensen, MM Marie, MF Niels Nielsen, MM Martine. I Ægteskabet er 3 Børn: Mogens 11. 9. 1955, Ingerlise 4. 11. 1956 og Bent 24. 12. 1957. Gunnar Lauritsen overtog 6. 4. 1957 Forpagtningen af Ejendommen efter Adelborg. Areal er 15 Tdr. Ld. og normal Besætning 4 Søer, 20 Grise, 2 Kvier, 8 Svin og 60 Høns. Ejds. 16.000 Kr. Lauritsen gaar tillige ud paa Arbejde.



MOURITSEN, VIGGO, Husmand,
Sejet, Bryrup,

er født i Sognet 15. 4. 1923. Forældre: Villiam Mouritsen og Hustru Mette, f. Nielsen. Bedsteforældre: FF Villiam Mouritsen, FM Jensine, MF Andreas Peter Nielsen, MM Anna Mette. Viggo Mouritsen er gift med Elna Gerda, f. Jensen i Bryrup 10. 1. 1935. Forældre: Lmd. Ingvar Jensen og Hustru Johanne, f. Pedersen. Bedsteforældre: FF Marius Jensen, FM Laura, MF Peter Pedersen, MM Marie. I Ægteskabet er 2 Børn: Birgit 7. 5. 1955 og Henning 27. 3. 1958. Viggo Mouritsen overtog Ejendommen Matr. Nr. 1g efter Chr. Jakobsen for 15.600 Kr. Jorden er udstykket fra Sejtegaard ca. 1875. Areal er 25 Tdr. Ld. og normal Besætning 5 Køer plus Opdræt, 3 Søer, 1 Hest og 50 Høns. Ejds. 14.000 Kr. Mouritsen har tilkøbt 14 Tdr. Ld. af Jorden samt bygget Laden.

MØLSTED, JENS JENSEN, Husmand,
Esperholt, Katrinedal, Bryrup,

er født i Sognet 15. 2. 1898. Forældre: Peter Jensen Mølsted og Hustru Inger, f. Andersen. Jens Mølsted er gift med Mette, f. Mortensen i Sdr. Vissing 9. 2. 1899. Forældre: Anthon Mortensen og Hustru Anne, f. Christensen. I Ægteskabet er 2 Børn: Inga 2. 3. 1937 og Eva 10. 12. 1940. Jens Mølsted overtog i 1923 Ejendommen Matr. Nr. 5e efter sin Far med et Areal paa 13½ Td. Ld. Mølsted har i 1947 tilbygget Stuehuset, Laden i 1938 samt paalagt nyt Tag overalt. Mølsted arbejder tillige paa Teglværket. Mølstedes Far ejede Ejendommen fra 1890 til 1923. Normal Besætning er 2 Køer plus Opdræt, 1 Hest, 2 Svin og Fjerkræ. Ejds. 14.000 Kr.

NIELSEN, ARNE MUNKSGAARD, Gaardejer,
Mosegaard, Velling, Bryrup,

er født i Sognet 28. 4. 1926. Forældre: Landmand Niels Nielsen og Hustru Johanne, f. Johansen. Bedsteforældre: FF Niels Nielsen, FM Karoline, MF Marius Johansen, MM Kirstine. Arne M. Nielsen er gift med Ellen, f. Thygesen i Vestbirk 17. 7. 1926. Forældre: Anton

Thygesen og Hustru Selma, f. Fenimand. Bedsteforældre: FF Niels Thygesen, FM Karen, MF Thomas Fenimand, MM Katrine. I Ægteskabet er 2 Børn: Niels 11. 5. 1955 og Johannes 4. 7. 1957. Arne M. Nielsen overtog Gaarden Matr. Nr. 14a i Forpagtning efter sin Far. Laden og Kostalden er opført 1942—43. Nielsens Far købte Gaarden i 1921 for 40.000 Kr. Arealet er 48 Tdr. Ld. og 6 Tdr. Ld. Skov. Normal Besætning er 16 Køer plus Opdræt, 4 Søer, 2 Heste, Høns og der fedes ca. 90 Svin aarlig. Ejds. 69.000 Kr. Arne Nielsen har været paa Hammerum Landbrugsskole.

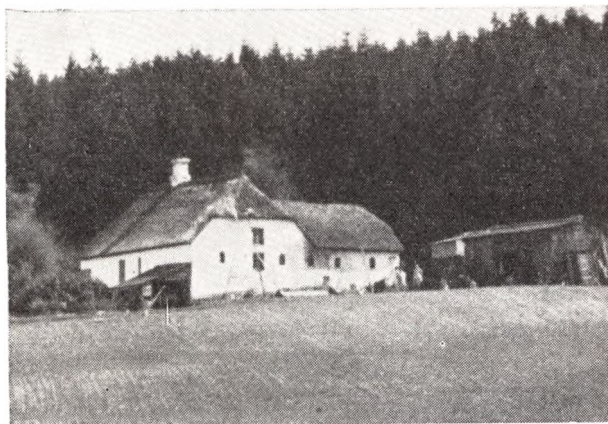

PEDERSEN, STINUS, Boelsmand,
Velling Skov, Bryrup,

er født i Them 26. 2. 1914. Forældre: Lmd. Chr. Hansen og Hustru Kirstine, f. Pedersen. Stinus Pedersen har siden 1951 forpagtet Ejendommen efter sin Mor. Chr. Hansen købte Ejendommen i 1936 af Svend Huld. Ejen-

dommen er opført 1918 af Valdemar Jensen, men siden er der paalagt nyt Tag. Arealet er 6 Tdr. Ld. og normal Besætning 1 Ko, 2 Kvier, 1 Kalv, 2 Heste, 2 Søer og 8 Svin. Pedersen har anskaffet Traktor med de nødvendige Maskiner. Ejds. 11.000 Kr.

RASMUSSEN, ALFRED, Husmand,
Velling, Bryrup,

er født i Tyrsting 12. 2. 1913. Forældre: Landmand Søren Rasmussen og Hustru Sine, f. Pedersen. Alfred Rasmussen er gift med Karen, f. Lutcen i Hylke 29. 11. 1920. Forældre: Lmd. Karl Lutcen og Hustru Anne Morna, f. Andersen. I Ægteskabet er 4 Børn: Carlo 14. 1. 1944, Svend 18. 4. 1946, Kjeld 18. 3. 1949 og Evald 11. 8. 1956. Alfred Rasmussen overtog i 1958 Ejendommen Matr. Nr. 10e efter Kirstine Lauritsen for 21.000 Kr. uden Besætning. Arealet er 2 Tdr. Ld. og normal Besætning 2 Køer plus Opdræt, 5 Svin og 90 Høns. Ejds. 14.000 Kr. Tidligere har Rasmussen forpagtet »Tilfredshed« i Bryrup.

RASMUSSEN, BENT, Husmand,
»Lykkenspil«, Bryrup,

er født i Sognet 23. 9. 1935. Forældre: Jens Andreas Rasmussen og Hustru Jenny, f. Skovgaard Hansen. Bedsteforældre: FF Jakob Rasmussen, FM Kirstine, MF Karl Hansen. Bent Rasmussen er gift med Annelise, f. Mortensen i København 6. 4. 1934. Forældre: Erik Møller og Hustru Herdis, f. Mortensen. Bedsteforældre: FF Carl Møller, FM Emilie, MF Julius Mortensen, MM Karen. I Ægteskabet er 1 Barn: Lars 9. 11. 1956. Bent Rasmussen overtog 1. 9. 1956 Ejendommen Matr. Nr. 9b efter Jakob Lauritsen for 26.000 Kr. uden Redskaber eller Besætning. Bygningerne er blevet omforandrede. Arealet er 10 Tdr. Ld. og normal Besætning 1 Ko, 1 Kvie, 1 Kalv, 4 Søer og 70 Høns. Ejds. 14.000 Kr.

VORLADEGAARD SOGN

(S.-Vissing-Vorladelgaard Kommune),

Anneks til S.-Vissing, omgives af dette, hvorfra det skilles ved Gudena, Vore Hrd. (Østbirk, Yding og Taaning S.) og Mossø, hvoraf 657 ha regnes til Sognet. Kirken ligger ca. 12 km V. for Skanderborg og c. 20 km SØ. for Silkeborg. De højtliggende, bakkede og paa Afveksling rige Jorder (højeste Punkt 117 m; Kollen eller Sukkertoppen, 108 m) er sandmuldede og sandede, med Sand og sjældnere Ler til Underlag. En Del Skov (Højlund Sk. (1664 Hoiglund), hvoraf en stor Del er Krat, og Dørup Sk.); Højlund Plantage, anl. 1897, 76 ha, deraf tilpl. 66. Mod N. Pindal Mose og en Del af Klisterkær, mod S. Grimrose. Gennem Sognet gaar Landevejen fra Hem til Skanderborg og fra Vorvadsbro til Horsens.

Befolkning i 1921: 944 (1801: 420, 1850: 617, 1901: 843), boende i 219 Gaarde og Huse. Det saml. Hartk. (1905): 158 Td.; 56 Gaarde med 127 Huse med 28, forsk. Lødder med 3 Td. Hartk., samt 5 jordløse Huse. Ejds. (1924): 2518, deraf Jordv.: 1115. Areal: 3286 ha, hvoraf (1919) besaaet med Hvede 6 ha, Rug 241, Byg 104, Havre 361, Blands. til Modenhed 138, Kartofler 83, Foderroer 266; Brak udgjorde 52 ha, Grønfoder og Græsning 689, Haver o. l. 67, Tørvemoser 21, Skov 328, Heder og Lyngbakker 191, Vandar. 669. Kreaturhold (1924): 292 Heste, 1471 Stk. Hornkv. (deraf 853 Køer), 26 Geder, 136 Faar, 1320 Svin.

I Sognet Byerne: Vorladelgaard (1610 Wohrladelgaardt) med Kirke, Skole (opf. 1908), Forsamlingshus (opf. 1890), Vandværk, Ml., Afholdshotel og Brugsforening; Møldrup (1610 Møldrup) med Skole og Købmandshandel; Gantrup (1465 Gantrop) med Købmandshandel; Dørup (1486 Dyrup) med Skole (opf. 1908); Hem (1328 Høm marck) med Skole. Dørupskov, Gaarde. Højlund, Huse, med Skole. Vorvadsbro, ved Gudena, med Brugsforen. Kroggaard (1610 Krogh); Jensgaard; Vore Klostermølle (1610 Orcløstermølle), Vandmølle med Træsliberi ved Mossø. Sandvad Kro, ved Sognets Sydspids, med Kbrmdshd.

Vorladelgaard med Hovedsognet, har s. Tingsted og hører under de. s. Kredse som dette, samt 4. Udskriv-

ningskr.' 180. Lægd, Kirken tilhører Sognebeboerne.

Den store Kirke bestaar af Apsis, Kor og Skib fra romansk Tid samt Taarn mod V. og Vaabenhus mod S. De oprindelige Bygningsdele er af Fraadsten med indblandet Al og raa Granit. Baade Koret og Skibet har Rundbuefrise under Gesimsen; Syddøren er bevaeret, Norddøren og flere Vinduer ses tilnærede. Det lille, sentgotiske Taarn, som nu har Pyramidetag, er ejendommeligt placeret over det gamle Skibs sydvestre Hjørne og sammenbygget med den kamtrappede Vestgavl. Vaabenhuset er fra nyere Tid. I det indre har Apsis oprindeligt Havlkuppelhvælv, Kor og Skib sentgotiske Hvælvinger, vistnok indbyggede før Taarnets Opførelse. Altertavle fra 1752, senere delvis forandret, med et nyere Maleri (Christus velsignende Børnene). Alterstagerne er 1593 skænkede af Peder Fisk og Johanne Madsd. Somer i Vore Klostermølle. Romansk Granitfont med Dyrefigurer. Prædikestol fra Tiden henimod 1600, af Type som Stolen i Falling Hads Hrd.). Gravsten over Kirkeværgen Peder Erichsen, død 1729.

Vorladelgaard By hed oprindelig Vore (hvorefter et Hrd. er benævnt) og fik den nye Betegnelse efter en Ladegaard, som hørte til Vore Kloster, en Munkebolig af Benediktinerordenen, der allerede fandtes før Grundlæggelsen af Øm Kloster 1172. Navnet skreves i Middelalderen hyppigst Ore eller Wore (1183 Horø, 1268 Hoør, 1335 Ore, 1331 Worcløster), paa Latin omdannes det til Oratorium. Klosterets nævnes endvidere 1183, da dets Abbed optræder som Underskriver af et Dokument. I Tidens Løb samlede det sig et betydeligt Jordtilliggende ikke alene i den nærmeste Omegn, Vore, Tyrsting, Vrads og Nim Hrd., men ogsaa paa Mor, i Hassing Hrd., Bjærge Hrd. og i Sønderjylland; det ejede de 5 Sognekirker: Vore (c. Vorladelgaard), S.-Vissing, Yding, Bryrup og Østbirk, endvidere Fiskegaarde i Mossø, m. m. En Del af disse Besiddelser havde det faaet ved Vissing Klosters Nedlæggelse. Som flere andre Benediktinerklostre blev Vore i 2. Halvdel af 15. Aarh. reformeret; det var Cismar-

munken Broder Johannes, der paa Aarhusbispen Jens Iversens Foranledning her indførte den strengere Ordensregel (ved 1462); Aar 1486 fik Abbeden og Munke-
ne i Vore pavelig Tilladelse til at leve ikke som før efter Benediktionerordenens og Chiniacensermunke-
nes Regel, men efter de Regler, der fulgtes i den Kongregation af reformerede Benediktinerklostre, der efter Klostret Bursfelde ved Weser kaldtes Bursfelde-
Kongregationen. I dette Pavebrev nævnes, at V. Kl. var afbrændt 3 Gange. En Munk fra Vore Kl. Mads Knudsen udnævntes 1492 til Biskop af Gardar i Grønland, der i 80 Aar ikke havde haft Forbindelse med



En gammel Haandværker

den øvrige Verden, men han naaede aldrig derop. Med Skovkloster stod Vore i Brodenskabsforbindelse. Aar 1522 husede Kl. 20 Munke foruden Abbeden. Aar 1532 gav Abbed og Konvent Aarhusbispen Ove Bille Klosteret i en Slags Forelning. Ved Reformationens Indførelse tillodes det Vore fremdeles at bestaa; 1538 blev Officialen i Aarhus Mourids Mortensen Forstander, valgt hertil af Konventet; 4 Aar efter blev Klosteret en verdslig Forlening, men havde indtil 1552 Munke, hvilke da overflyttedes til Øm. Omtrent ved denne Tid henlagdes Klosterets Gods under Skanderborg, 1560 under Bygholm, men senest 1568 atter under Skanderborg, og samtidig dermed »ødelagdes Vore Kloster. To Altertavler herfra sendtes 1560 til Ejsing Kirke (Ginding Hrd.) og til Dronningborg Slot. Endnu i 19. Aarh. saas Ruiner af Klosteret, der laa ved Klostermølle. Da Klostermøllens Staldlænge byggedes (1874), fandt man saaledes en c. 40 m lang Mur i Retn. Ø.-V. og ved denne e t»Taarn«, ca. 10 m i Kvadrat,

med c. 1,3 m svære Mure af Munkesten i Munkeskifte. I Haven er der senere udgravet Murrester.

Ved Skanderborg Rytterdistrikts Ophævelse bestemtes det, at der skulle oprettes en ny Hovedgaard Møldrup-Krog, af Gaardene Møldrup (7 Td. H.), Krog (6¹/₂) og 12 Td. H. af Vorladegaard By. Denne Hovedgaard (25¹/₂, Tiende 17, Gods 245 Td. H.) købtes 1767 paa Auktion for 22.102 Rd. af Kancelliraad Joch. R. de Lichtenhjelm til Merringgaard, som 1769 solgte den med samme Tilliggende til Sognepræst i Grejs Mag. Peder Lauridsen Borch (død 1777), som 1774 afhændede den til Greve Jørgen Ditlev Trampe; han solgte 1776 M.-K (25¹/₂ og 242 Td. H.) samt Urup til Landsdommer Casp. Peter Rothe, hvis Enke bortsolgte M.-K.s Bestande, der aldrig har været samlede til eet Brug, og 1786 afhændedes Urup og M.-K.s Gods (205 Td. H.) til U. C. Schmidtén, der 1787 fik Remtekammerets tilladelse til at flytte M.-K.s Hovedgaardstakst til Lillerupholm.

Kostermølle, nu Vore Klostermølle, var efter Reformationen beboet af Fæstere under Kronen; tilhørte 1829 Stiftamtmand de Thygeson. 1889 købte F. Bodenhoff og H. E. Brüel Klostermølle og Vilholt Træmassefabriker. 1896 blev Brüel Eneejer; har bygget Turbineanlæg m. m.; nuværende Ejer hans Søn E. Brüel.

Paa Dørup Mark findes en hellig Kilde.

Af jordfaste Oldtidsmærker kendes ca. 75. 2 af disse, nordvest for Dørup By, er Dysser, men er nu stærkt forstyrrede. Resten er Jordhøje, ligeledes mere eller mindre beskadigede ved Gravninger. Højene er ret jævnt fordelt over Sognet, men samler sig dog enkelte Steder til mindre Grupper, saaledes syd for Dørup og sydvest for Vorladegaard samt øst for Gantrup. Fund fra Sten- og Bronzealderen er gjort i flere af dem. Fredlyste er de to anselige Bavnehøje og en af Trøhøjene, alle syd for Dørup.

Sognet, der tidligere kaldtes Vore Sogn, hørte oprindeligt til Vore Herred, men blev ved kgl. Reskr. af 29. November 1822 henlagt til Tyrsting Herreds Jurisdiktion, til hvilket det i gejstlig Henseende som Anneks til S.-Vissing Sogn allerede hørte ved Reskr. af 29. December 1802. Ved Klemmebrevet af 1555 var det blevet bestemt, at Beboerne af S.-Vissing og Vore Sogne skulle benytte Vore Kloster Kirke som Sognekirke. 1573 omtales Vore som Anneks til S.-Vissing.



ANDERSEN, CHR. VALDEMAR, Landmand,
Voerladegaard, Skanderborg,
er født i Tolstrup 2. 2. 1898. Forældre: Jørgen Andersen og Hustru Mette, f. Bøtkjær. Chr. V. Andersen er gift med Anna, f. Pedersen i Voerladegaard 15. 1. 1894. Forældre: Chr. Pedersen og Hustru Anna Kirstine, f. Jensen. I Ægteskabet er 8 Børn: Kirstine 17. 8. 1918, Magda 12. 9. 1920, Elna 26. 4. 1922, Viggo 21. 5. 1924, Esther 19. 4. 1926, Tage 13. 8. 1928, Inger 9. 3. 1933 og Margit 31. 3. 1936 og død 1955. Chr. V. Andersen købte i 1930 Ejendommen Matr. Nr. 10b m. fl. af Rasmus Andersen, der havde ejet den i mange Aar, og da var der Smedie her. Arealet er 15 Tdr. Ld., hvoraf 1 Td. Ld. er tilkøbt i 1930 og 6 Tdr. Ld. i 1946. Normal Besætning er 6 Køer plus Opdræt, 2 Søer, 100 Høns og der fedes ca. 15 Svin aarlig. Stuehuset er opført 1908, Stald og Lade 1908 og Høsehuse 1955. Andersen har paalagt Bygningerne fast Tag. Ejds. 14.000 Kr.



ANDERSEN, KAREN MARGRETHE, Frue, Gdr.ske,
»Jensgaard«, Hem, Skanderborg,
er født i Østbirk-Yding 16. 9. 1912. Forældre: Laurits Levidsen, f. i Dronninglund 25. 3. 1878, og Hustru Anna, f. Andersen. Karen Margrethe Andersen var gift med Chr. Andersen, f. i Voerladegaard 20. 5. 1911 og død 1947. Forældre: Thorvald Andersen og Hustru Marie. I Ægteskabet er 2 Børn: Ole 2. 8. 1940 og Anna Marie 25. 11. 1943. Fru Andersen har siden sin Mands Død drevet Gaarden Matr. Nr. 5a m. fl., og han havde købt den i 1946 af Jens Chr. Sørensen, som havde ejet den i ca. 40 Aar. Arealet er 125 Tdr. Ld. og normal Besætning 26 Køer plus Opdræt, 5 Søer, ca. 100 Svin og 2

Traktorer. Laden er opført 1924, mens de øvrige Bygninger er ældre. Der er fast Tag paa alle Bygningerne. Ejds. 180.000 Kr.

ANDERSEN, LAURS, Gaardejer,
Dørup, Skanderborg,
er født samme Sted 31. 12. 1902. Forældre: Anders Andersen, f. samme Sted 6. 12. 1873 og Hustru Ane, f. Hansen. Laurs Andersen er gift med Marie, f. Jensen i Aale 7. 5. 1899. Forældre: Jens P. Jensen og Hustru Kristiane, f. Madsen. Laurs Andersen overtog i 1942 Ejendommen Matr. Nr. 8b m. fl. efter sin Far, der havde ejet den siden 1897 og da overtaget den efter sine Forældre, men da var der kun 8 Tdr. Ld. plus 5 Tdr. Ld. Skov. Normal Besætning er 7 Køer plus Opdræt, ca. 20 Svin og 2 Heste. Stuehuset er opført 1897, Kostalden ca. 1900 og Laden er omforandret 1952. Brændselsrum og Vaskehus er bygget 1955. Ejds. 26.000 Kr.



ANDERSEN, NIELS AGNER, Gaardejer,
»Ryttergaarden«, Dørup, Skanderborg,
er født samme Sted 8. 9. 1910. Forældre: Anders Erik Andersen og Hustru Marie, f. Glud i Østbirk 6. 5. 1881. Niels Agner Andersen overtog i 1947 Gaarden efter sin Far, der havde drevet den siden 1904 og da overtaget den efter sine Forældre, men den har siden 1744 været i Slægtens Eje. Arealet er 26 ha, men var før større, da der først er solgt en Skov paa 4 Tdr. Ld. og senere en Skov paa 16 Tdr. Ld. Normal Besætning er 10 Køer plus Opdræt, 4 Søer, 18 Svin og Traktor. Bygningerne er opført ca. 1858. Gaarden var for mange Aar siden Ryttergaard, og da laa der 26 Gaarde her i Dørup By samt en Del Halvgaarde. Ryttergaard brændte i 1744, da Ilden blev paasat af Tatere. I Haven findes et 300 Aar gammelt Æbletræ, som hvert Aar bærer flere Tønder Æbler.

ANDERSEN, OLAV, Gaardejer,
»Kastkildegaard«, Dørup, Skanderborg,
er født samme 20. 4. 1910. Forældre: Thorvald Andersen og Hustru Marie, f. Olsen. Olav Andersen er gift med Marie, f. Kraft Sørensen i Thorum 7. 3. 1906. Forældre: Villiam Sørensen og Hustru Kristine, f. Børsting Sørensen. I Ægteskabet er 2 Børn: Kirsten 5. 12. 1938 og Inger 1. 2. 1947. Olav Andersen overtog i Marts 1947 Gaarden Matr. Nr. 6a efter sin Bror Chr. Andersen, der ejede den fra 1940—47 og overtog den efter sin Far, der havde haft den siden 1909. Arealet er 44 Tdr. Ld., men var før større, da der i 1945 blev frasolgt 10 Tdr. Ld. Skov og senere 20 Tdr. Ld. Skov. Normal Be-



sætning er 14 Køer plus Opdræt, 10 Søer, Svin og Traktor. Stuehuset er opført 1876, mens de øvrige er yngre. Lade og Stuehus er med fast Tag. Ejds. 65.000 Kr. Andersen ejede fra 1935—47 en Ejendom i Alling med 40 Tdr. Ld.



ANDERSEN, THORVALD, Gaardejer,
Voerladegaard, Skanderborg,

er født i Tønning 7. 3. 1906. Forældre: Henrik Andersen og Hustru Sine, f. Christensen. Thorvald Andersen er gift med Thilda, f. Niklassen i Ulkebølle, Sønderborg, 4. 10. 1908. Forældre: John Edvard Albin Niklassen og Hustru Dora Marie, f. Krag. I Ægteskabet er 5 Børn: Arne 19. 10. 1937, Thorkild Chr. 4. 2. 1941, Peter Olav 1. 2. 1943, Karen 8. 7.. 1947 og Mariane 3. 11. 1950. Thorvald Andersen købte i 1934 Jorden Matr. Nr. 1r, der blev udstykket fra Knud Sørensen Gaard, som da ejedes af Chr. P. Christensen. Bygningerne er opført 1935, dog er baade Hønseshus og Brændselsrum først bygget 1954. Arealet er 7,7 ha og normal Besætning 6 Køer plus Opdræt, 1 So., 15 Svin og 2 Heste. Ejds. 32.000 Kroner.

ANDREASEN, ARNOLD, Gaardejer,
»Smørsig«, Dørup, Skanderborg,

er født i Viborg 5. 3. 1903. Forældre: K. Andreasen og Hustru Karoline, f. Nielsen. Arnold Andreasen er gift med Selma, f. Jensen i Them 14. 7. 1911. Forældre: Jens Chr. Jensen og Hustru Marie, f. Sørensen. I Ægteskabet er 2 Børn: Svend Aage 25. 6. 1934 og Sonja 12. 3. 1944. Arnold Andreasen købte i 1943 Gaarden af Rasmus Mikkelsen, der havde ejet den 7 Aar. Tidligere har

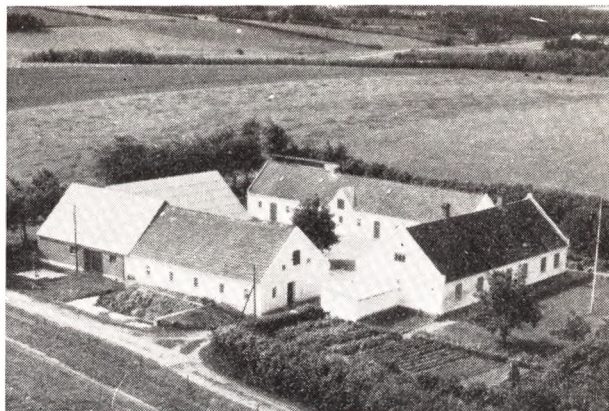

Mads Madsen ejet den nogle Aar, og han blev dræbt af Lynet. Fra 1905—14 ejede Brdr. Rasmussen Gaarden, og før havde Jens Chr. Rasmussen den i mange Aar. Arealet er 23 ha, hvoraf en Del er Skov. Andersen har siden Overtagelsen beplantet ca. 4 Tdr. Ld. Normal Besætning er 10 Køer plus Opdræt, 2 Søer, ca. 40 Svin og Traktor. Bygningerne er opført 1922 paa nær Laden, som er bygget 1954. Andersen har lagt fast Tag paa alle Bygningerne. Tidligere har Andersen i 10 Aar ejet en Ejendom i Gl. Rye med 23 Tdr. Ld., som Ejnar Markvarsen nu ejer.

ANTONSEN, EMIL, Husmand,
Gantrup, Vestbirk,

er født i Aale 28. 1. 1900. Forældre: Peter M. Antonsen og Hustru Else, f. Nielsen. Emil Antonsen er gift med Johanne, f. Ibsen i Vestbirk, Østbirk 7. 7. 1898. Forældre: Frederik Ibsen og Hustru Kristine, f. Johansen. I Ægteskabet er 1 Plejebarn: Svend Otto Bøgh 5. 3. 1927. Emil Antonsen købte i 1924 Ejendommen Matr. Nr. 16c m. fl. af Hans Sørensen, der havde ejet den ca. 16 Aar. Arealet er 12 Tdr. Ld., hvoraf Antonsen har tilkøbt de 4 Tdr. Ld. Normal Besætning er 4 Køer plus Opdræt, 1 Hest, 1 So og 7 Svin. Ejds. 25.000 Kr. Klostalden er opført 1951, mens de øvrige Bygninger er meget ældre, men gennem Tiden blevet omforandrede.



BACHE, JOHS., Gaardejer,

»Eliselund«, Voerladegaard, Skanderborg,
er født i Sognet 12. 10. 1919. Forældre: Andreas Bache og Hustru Marie, f. Bording. Johs. Bache er gift med Dagny Elisabeth, f. Have i Træden 30. 7. 1923. Foræl-

dre: Chr. Have og Hustru Bine, f. Vandborg Christensen. I Ægteskabet er 2 Børn: Karen Marie 13. 8. 1947 og Kirsten Bine 27. 7. 1953. Bache købte i 1953 Gaarden Matr. Nr. 3a m. fl. af Enkefru Dagny Udby, der havde drevet den siden sin Mands Død 1948. Tidligere ejede Jørgen Nielsen den i mange Aar og havde overtaget den efter sin Far, men denne Slægt tilhørte den gennem flere Generationer. Arealet er 65 Tdr. Ld. og normal Besætning er 25 Køer plus Opdræt, 15 Søer, Svin, 2 Heste og Traktor. Stuehuset er opført 1923, mens Udbygningerne, som er ældre, er blevet moderniserede og paalagt fast Tag. Ejds. 98.000 Kr. Tidligere ejede Bache i 2½ Aar sit Fødehjem i Voerladegaard og i 8 Aar »Hukjærgaard i Østbirk med 50 Tdr. Ld. Johs. Bache er Medlem af Sogneraadet.

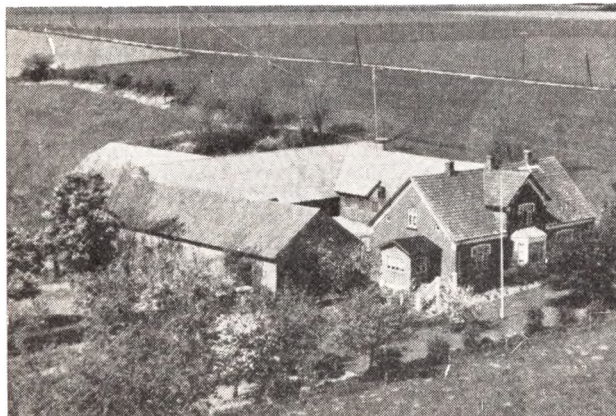

BANK, PETER, Gaardejer,
»Nielsinelund«, Gantrup, Østbirk,

er født her paa Gaarden 20. 3. 1897. Forældre: Niels Bank og Hustru Jensigne, f. Villadsen. Peter Bank er gift med Agnete, f. Olsen i Purup, Østbirk, 5. 12. 1904. Forældre: Søren Peder Olsen og Hustru Ane, f. Kirkegaard. I Ægteskabet er 5 Børn: Signe 4. 11. 1927, Niels 23. 9. 1930, Agnes 8. 2. 1936, Søren 12. 12. 1943 og Svend 30. 8. 1945. Peter Bank overtog i 1924 Gaarden Matr. Nr. 2a m. fl. efter sin Far, der købte den i 1895. Tidligere Ejer har været Laurits Iversen. Arealet er 37 Tdr. Ld. og normal Besætning 16 Køer plus Opdræt, Traktor, 2 Søer og der fedes ca. 80 Svin aarlig. Ejds. 66.000 Kr. Laden er opført 1896, Kostalden 1903, Svinehuset 1905 og Stuehuset 1914. Der er blevet lagt fast Tag paa overalt.

BJERRE, VIGGO, Gaardejer,
»Ellekjær«, Hem, Skanderborg,

er født i Østbirk 19. 5. 1906. Forældre: Peter Bjerre og Hustru Kirstine Cecilie, f. Kjær. Viggo Bjerre er gift med Anny, f. Hanousek i Wien 23. 2. 1905. Forældre: Bonifazius Hanousek og Hustru Johanne Kleber. I Ægteskabet er 2 Børn: Else 17. 2. 1936 og Birgit 31. 7. 1940. Viggo Bjerre købte i 1949 Gaarden Matr. Nr. 8a af Anders Thomsen, der havde ejet den i 23 Aar. Arealet er 31 Tdr. Ld. og normal Besætning 12 Køer plus Opdræt, 6 Søer, Traktor og der fedes ca. 70 Svin aarlig. Stuehuset er ca. 100 Aar gammelt, Kostalden opført ca. 1944, Laden 1930. Bjerre har paalagt en Del af Bygningerne fast Tag. Ejds. 48.000 Kr. Tidligere har Bjer-

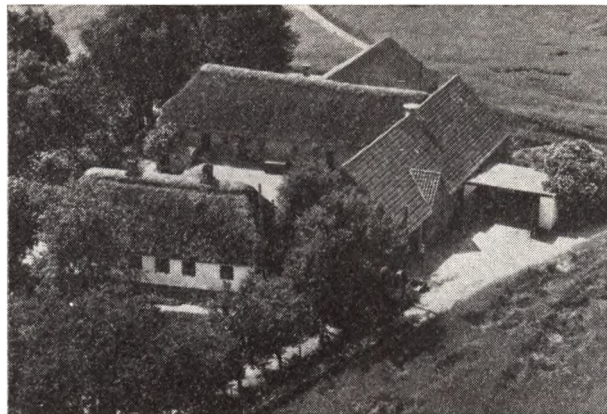

re i 16 Aar ejet en Gaard med 44 Tdr. Ld. i Them, som nu ejes af Jens Bundgaard Mikkelsen.

BOES, ANDERS, Gaardejer og Sogneraadsformand,
»Hem Skovgaard«, Skanderborg,
er født samme Sted 16. 10. 1900. Forældre: Jens Boes og Hustru Anna, f. Andersen. Anders Boes er gift med Petra, f. Randløv i Riis-Ousted 26. 3. 1901. Forældre: Peter Randløv og Hustru Jette, f. Nielsen. I Ægteskabet er 7 Børn: Anna 20. 6. 1930, Jens Peter 28. 3. 1932, Jette 21. 3. 1933, Esther 28. 1. 1936, Gudrun 28. 10. 1938, Inger 2. 11. 1940 og Erik 1. 6. 1943, alle med Navnet Randløv. Anders Boes overtog 1. 10. 1927 Gaarden Matr. Nr. 1a efter sin Far, der havde ejet den siden 1887 og da overtaget den efter sin Far, men den har siden 1776 været i Slægtens Eje. Arealet er 83 Tdr. Ld. Der var oprindeligt 2 Gaarde, som hørte sammen, men den ene blev skilt fra i 1887 til Boes' Farbror og ejes nu af Frede Møller Andersen. Normal Besætning er 16 Køer plus Opdræt, 4 Søer, 2 Heste, Traktor og der fedes ca. 200 Svin aarlig. Stuehuset er opført ca. 1620, men siden moderniseret, Udbygningerne 1929—34 og 1955. Ejds. 53.000 Kr. Siden 1943 har Boes været Medlem af Sogneraadet og siden 1950 Sogneraadsformand.

BORDING, JENS PETER, Gaardejer,
»Bakkely«, Gantrup, Østbirk,
er født i Voerladegaard 5. 4. 1882. Forældre: Johannes Bording og Hustru Marie, f. Simonsen. Jens P. Bording er gift med Jørgine, f. Jørgensen i Tyrsting 29. 12. 1887. Forældre: Niels Jørgensen. I Ægteskabet er 2 Børn: Helga 27. 8. 1916 og Svend 2. 3. 1920. Jens P. Bording købte i 1914 Gaarden Matr. Nr. 11a m. fl. af Peter Petersen, der havde ejet den i 7 Aar og købt den af Ole Laursen. Arealet er 23 Tdr. Ld. og normal Besætning 8 Køer plus Opdræt, 2 Heste, 3 Søer og 9 Svin. Ejds. 30.000 Kr. Stuehuset er opført 1925, Kostalden 1930, Laden 1933, mens det gamle Stuehus, som anvendes til Brændselsrum og Høsehus, er meget ældre.

CHRISTENSEN, CHR., Gaardejer,
»Kalsmose«, Gantrup, Østbirk,
er født i Enslev-Kolt 7. 6. 1890 og død 24. 4. 1956. Forældre: Martin Christensen og Hustru Anna Johanne, f. Rasmussen. Chr. Christensen er gift med Louise, f. Rasmussen i Horsens 10. 3. 1894. Forældre: Marius Rasmussen og Hustru Karen, f. Møller Laursen. I Ægteskabet er 4 Børn: Karen Johanne 6. 2. 1917, Kirstine Marthine 6. 4. 1918, Theodor 18. 7. 1920 og Laurits Johannes 3. 9. 1923. Chr. Christensen købte i 1916 Gaarden Matr. Nr. 8a af Morten Olsen, der havde ejet den ca. 30 Aar. Gaarden drives nu af Fru Christensen og

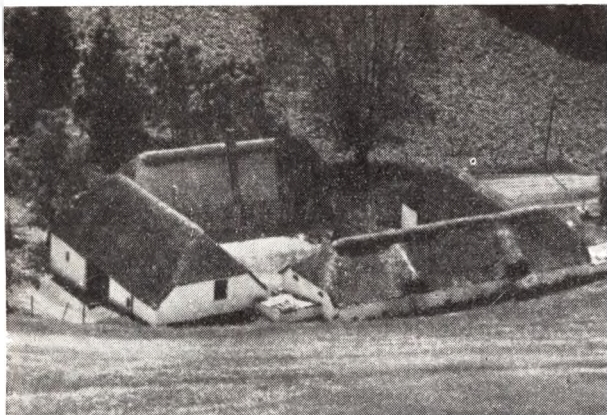

Sønnen Laurits. Arealet er 30 Tdr. Ld. og normal Besætning er 10 Køer plus Opdræt, Traktor og 25 Svin. Ejds 46.000 Kr. Laden er opført 1914, Kostalden ca. 1904, Redskabshus m. m. 1919, mens Stuehuset er Bindingsværk, men ombygget 1954.

CHRISTENSEN, CHR. N., Gaardejer,

»Møldruplund«, Vorvadsbro, Skanderborg, er født i Tjærborg-Jerne 27. 2. 1913. Forældre: Jens Chr. Christensen og Hustru Marie, f. Wollesen. Chr. N. Christensen er gift med Gerda, f. Jakobsen i Aadum 31. 10. 1914. Forældre: Jakob Jakobsen og Hustru Kristine, f. Ansbjerg. I Ægteskabet er 4 Børn: Viggo 15. 7. 1938, Ejvind 16. 5. 1940, Jens Jakob 17. 3. 1945 og Vagn 11. 4. 1956. Chr. N. Christensen købte i December 1957 Ejendommen af Valdemar Andersen, som dog kun var Bestyrer her i ca. 2 Aar. Tidligere har Sigvald Pedersen ejet den i ca. 15 Aar. Arealet er 25 Tdr. Ld. og normal Besætning 6 Køer plus Opdræt, 7 Søer samt Svin og Traktor. Stalden er opført 1931, mens de øvrige Bygninger er ældre. Tidligere har Christensen i 3 Aar ejet en Ejendom i Aadum ved Tarm med 20 Tdr. Ld. og før i ca. 20 Aar været Vognmand i Aadum.

CHRISTENSEN, RICHARDT, Gaardejer,

Dørup Mark, Skanderborg, er født i Vinding 4. 7. 1912. Forældre: Hans Christensen og Hustru Jensigne, f. Fisker Sørensen. Richardt Christensen er gift med Marie, f. Kruse Andersen i Underup-Tarup 30. 1. 1910. Forældre: Niels Kruse Andersen og Hustru Katrine, f. Jensen. I Ægteskabet er 5 Børn: Dagny Margrethe 29. 12. 1934, Inger 5. 9. 1938, Gerda 11. 12. 1941, Erna 22. 4. 1948 og Signe 16. 11. 1953. Rich. Christensen købte 1. 12. 1949 Gaarden Matr. Nr. 6d af Einar Poulsen, der kun ejede den 1½ Aar. Tidligere ejede Gert Welling den i 13 Aar. Laus Ring har før ejet den mange Aar og overtog den efter sin Far. Arealet er 10 ha og normal Besætning 8 Køer plus Opdræt, 7 Søer, Smaagrise og Traktor. Laden er opført 3. 7. 1893 efter Storm, Stuehuset er ca. 70 Aar gammelt, mens Kostalden er ældre, men blevet moderniseret, og Stuehuset er ogsaa blevet moderniseret. iTidligere har Christensen i 4½ Aar ejet en Ejendom i Sottrup med 12 Tdr. Ld., i 6½ Aar en Ejendom med 6 Tdr. Ld. i Vestbirk og i 4 Aar en Ejendom i Vinding med 15 Tdr. Ld.

DAUGAARD, JENS, Landmand,

»Skolemide«, Dørup, Skanderborg, er født i Ousted-Taaning 16. 3. 1898. Jens Daugaard er gift med Marie Othilie, f. Jensen i Flemming 28. 4. 1896.



Forældre: Jens Jensen og Hustru Marie. I Ægteskabet er 1 Barn: Jens Martin 29. 11. 1923. Jens Daugaard overtog i 1947 Forpagtningen af Ejendommen og købte den i 1949 af Niels P. Lægsmand, der havde ejet den ca. 20 Aar. Arealet er 5½ Td. Ld. og normal Besætning 3 Køer plus Opdræt, 6 Svin og 1 Hest. Stuehuset er opført ca. 1890 efter Brand, Stald og Lade 1955. Der har før været holdt Skole her, men den blev nedlagt for mange Aar siden. Tidligere har Daugaard i ca. 8 Aar haft en Ejendom med 15 Tdr. Ld. paa Yding Mark. I ca. 20 Aar har Daugaard arbejdet paa Fabrikken ved Klostermølle.



FISKER, CHR., Gaardejer,

»Rødkjærsgaard«, Dørup, Skanderborg,

er født i Dallerup 16. 9. 1896. Forældre: Niels Fisker og Hustru Marie, f. Rytter. Chr. Fisker er gift med Anna, f. Holm i Grædstrup 9. 6. 1906. Forældre: Chr. Holm og Hustru Karen, f. Christensen. I Ægteskabet er 4 Børn: Niels 21. 9. 1928, Vagn 29. 5. 1932, Henning 9. 10. 1936 og Ingrid 6. 4. 1940. Chr. Fisker købte i 1927 Gaarden Matr. nr. 11a af Laurits Henriksen, der havde ejet den 4 Aar. Tidligere har Søren Jespersen ejet den mange Aar og var født her. Arealet er 54 Tdr. Ld., hvoraf ca. 12 Tdr. Ld. er Skov. Normal Besætning er 16 Køer plus Opdræt, 5 Søer, 2 Heste, Traktor og der fedes ca. 90 Svin aarlig. Stuehuset er opført 1938, Laden 1915, og de øvrige 1906 og 1911. Stalden er i 1946 blevet restaureret, og Fisker har paalagt alle Bygningerne fast Tag. Ejds 76.000 Kr.

HANSEN, EVALD, Gaardejer,
Voerladegaard, Skanderborg,
er født i Rind-Føvling 29. 5. 1918. Forældre: Theodor Hansen og Hustru Marie, f. Jensen. Evald Hansen er gift med Astrid Marie, f. Pedersen (Mølgaard) i Sevel 28. 2. 1918. Forældre: Jens Pedersen (Mølgaard) og Hustru Katrine Linda, f. Laursen. I Ægteskabet er 3 Børn: Linda Mølgaard 6. 11. 1952, Anette Marie 21. 11. 1954 og Hans Erik 20. 10. 1957. Evald Hansen købte i 1946 Jorden Matr. Nr. 2t, som blev udstykket fra Niels Sørensen Nielsens Gaard. Arealet er 15 Tdr. Ld. og normal Besætning 6 Køer plus Opdræt, 2 Søer, 5 Svin og 2 Heste. Bygningerne er opført 1949 paa nær Høns huset, som er bygget 1954. Ejds. 32.000 Kr. og Grundskyld 12.000 Kr.

HENRIKSEN, HALLIN, Gaardejer,
»Langballe«, Gantrup, Østbirk,
er født i Ousted 10. 6. 1916. Forældre: Henrik Henriksen og Hustru Maren, f. Jensen. Hallin Henriksen er gift med Petra, f. Thingholm i Nr. Sundby 19. 3. 1917. Forældre: Johannes Thingholm og Hustru Marie, f. Jensen. Hallin Henriksen købte 25. 5. 1955 Gaarden Matr. Nr. 5a af Gunnar Højmark, der havde ejet den i 6 Aar. Arealet er 20 Tdr. Ld. og normal Besætning 8 Køer plus Opdræt, Traktor, 3 Søer og der fedes ca. 20 Svin aarlig. Ejds. 35.000 Kr. Bygningerne er ca. 100 Aar gamle, men siden blevet omforandrede.

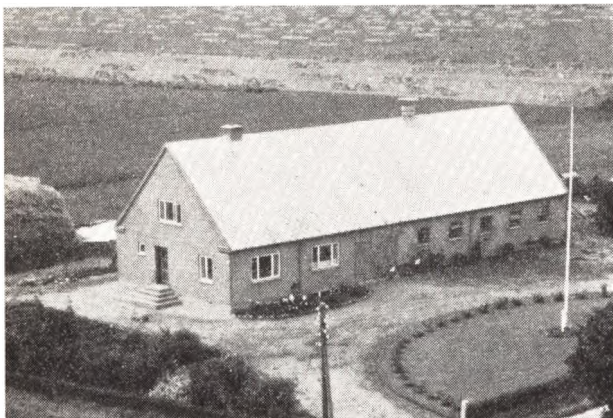

JENSEN, CARL BECH, Gaardejer,
Dørup, Skanderborg,
er født i Voerladegaard 13. 10. 1922. Forældre: Jens Peter Jensen og Hustru Johanne, f. Bech. Carl Bech Jensen er gift med Signe, f. Nielsen i Østbirk 27. 6. 1929. Forældre: Theodor Nielsen og Hustru Sørine, f. Thorsted Sørensen. I Ægteskabet er 2 Børn: Birgit 6. 2. 1952 og Kurt 29. 3. 1953. Carl Bech Jensen købte i 1956 Jorden Matr. Nr. 10a og opførte Bygningerne, som blev færdige i 1951. Jorden er fra Hans Snadvads Gaard i Voerladegaard, som blev nedlagt. Arealet er 14 Tdr. Ld. og normal Besætning 8 Køer plus Opdræt, 3 Søer, 17 Svin og 2 Heste. Ejds. 33.000 Kr.

JENSEN, EJVIND DAM, Gaardejer,
»Lyngdal«, Dørup, Skanderborg,
er født samme Sted 15. 5. 1923. Forældre: Niels Jensen og Hustru Ella Marie Birgit, f. Lyngdal. Ejvind Dam Jensen overtog 1. 11. 1953 Gaarden efter sin Far, der havde ejet den siden ca. 1918 og da overtaget den efter sin Svigerfar. Arealet er ca. 26 ha, hvoraf ca. 8 Tdr. Land er Skov. Normal Besætning er 16 Køer plus Op-

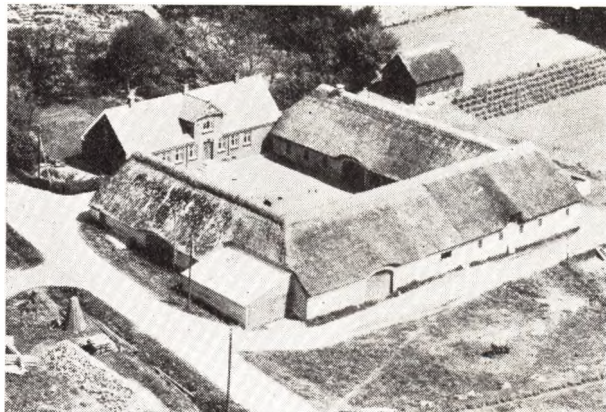

dræt, 2 Søer, ca. 30 Svin, 2 Heste og Traktor. Kostald og Lade er opført 1902, Stuehuset for ca. 70 Aar siden mens Hestestald og Svinehus er yngre. Stuehuset er blevet tilbygget samt paalagt fast Tag. Ejds. 75.000 Kr.

JENSEN, EVALD, Gaardejer,
»Grøndamsgaard«, Hem, Skanderborg,
er født i Møborg 1. 8. 1918. Forældre: Mads Hyldal Jensen og Hustru Jensine Kristine, f. Henriksen. Evald Jensen er gift med Nelly Edith, f. Ravnsbæk i Ølsted 7. 7. 1927. Forældre: Chr. Vejling Ravnsbæk og Hustru Anne Marie, f. Hedegaard. I Ægteskabet er 2 Børn: Herdis 22. 8. 1947 og Roland 25. 10. 1950. Evald Jensen købte i 1956 Gaarden af Chr. Simonsen, der ejede den i 6 Aar. Tidligere har Reinard Andersen ejet den mange Aar, og den har været i denne Slægts Eje gennem mange Aar. Arealet er 23 Tdr. Ld. og normal Besætning 8 Køer plus Opdræt, 4 Søer, 2 Heste og der fedes ca. 40 Svin aarlig. Bygningerne er ca. 100 Aar gamle paa nær Kostalden, som er yngre. Tidligere har Jensen i 3 Aar ejet en Ejendom med 9½ Td. Ld. i Sabro, i 3 Aar en Ejendom ved Vemb og i ca. 3 Aar en Ejendom ved Rymgaard.

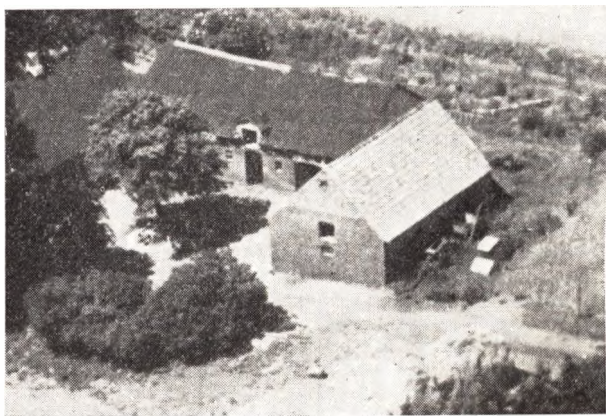

JENSEN, FRANDS SKOVBOG, Gaardejer,
Mølstrup, Vestbirk,
er født i Them. Forældre: Jens Jensen og Hustru Sørine, f. Mikkelsen. Frands S. Jensen er gift med Anna, f. Eskildsen i Ring 5. 6. 1908. Forældre: Andreas Eskildsen og Hustru Elisabeth, f. Andersen. I Ægteskabet er 5 Børn: Søren 28. 5. 1930, Elisabeth 17. 9. 1936, Edith 1. 12. 1944, Lilly 3. 8. 1946 og Bente 27. 12. 1952. Frands S.

Jensen købte i 1920 Gaarden Matr. Nr. 3d m. fl. af Mikkel Christensen (Bødker), der havde ejet den i 42 Aar og bygget den Arealet er 18 Tdr. Ld., hvoraf Jensen har tilkøbt de 3 Tdr. Ld. Eng i 1948. Normal Besætning er 5 Køer plus Opdræt, 2 Heste, 2 Søer og 2 Svin. Ejds. 22.000 Kr. Bygningerne er opført ca. 1879, men siden blevet omforandrede og i 1955 paalagt fast Tag.



JENSEN, HERLUF, Gaardejer,

»Kirkedal«, Voerladegaard, Skanderborg, er født i Sognet 16. 1. 1929. Forældre: Marius Sigfred Jensen og Hustru Anna Nathalia, f. Pedersen. Herluf Jensen er gift med Harriet, f. Jakobsen i Humble paa Langeland 13. 1. 1930. Forældre: Hans August Jakobsen og Hustru Maja Vilhelmine, f. Clausen. I Ægteskabet er 2 Børn: Henning Sigfred 21. 6. 1955 og Mona Irene 9. 5. 1957. Herluf Jensen købte 15. 3. 1956 Gaarden Matr. Nr. 4d m. fl. af Hans Olsen, der havde ejet den siden 1954. Tidligere har P. Lund ejet den i ca. 15 Aar. Arealet er 22½ Td. Ld., hvoraf 8½ Td. Ld. er Skov og 2 Tdr. Ld. Eng. Normal Besætning er 6 Køer plus Opdræt, 4 Søer, Svin og 2 Heste. Bygningerne er opført ca. 1910, da Gaarden blev flyttet ca. 200 Meter nordligere. Ejds. 24.000 Kr. Tidligere har Jensen i 2 Aar ejet en Ejendom med 14 Tdr. Ld. i Haarup, som nu ejes af Viggo Laursen.

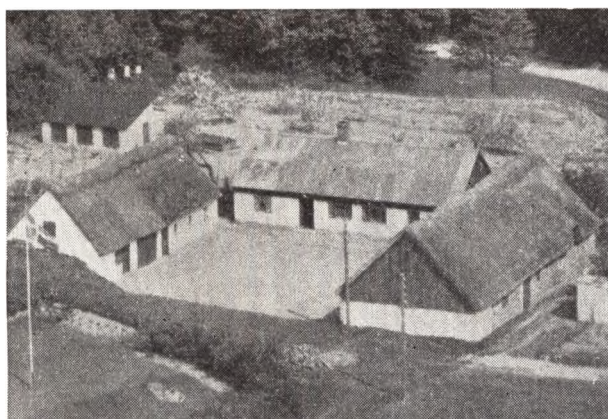

JENSEN, JOHS., Gaardejer,

Voerladegaard, Skanderborg, er født i Taaning 3. 11. 1897. Forældre: Jens Jensen og Hustru Laura. Johs. Jensen er gift med Kristine, f. Jørgensen i Hylke 19. 5. 1898. Forældre: Chr. Jørgensen. I

Ægteskabet er 4 Børn: Julia 10. 3. 1924, Inga 9. 8. 1926, Jens Chr. 21. 6. 1928 og Asta 10. 12. 1937. Johs. Jensen købte i 1922 Gaarden af Holger Pedersen, der ejede den ½ Aar og overtog den efter sin Far. Arealet er 15 Tdr. Ld., hvoraf ca. 1 Td. Ld. er Skov. Normal Besætning er 5 Køer plus Opdræt, 2 Søer, 10 Svin og 2 Heste. Stuehuset er ældre, men moderniseret og paalagt fast Tag, Kostalden er ogsaa ældre, mens den sidste Længe er ca. 40 Aar gammel. Ejds. 23.000 Kr.

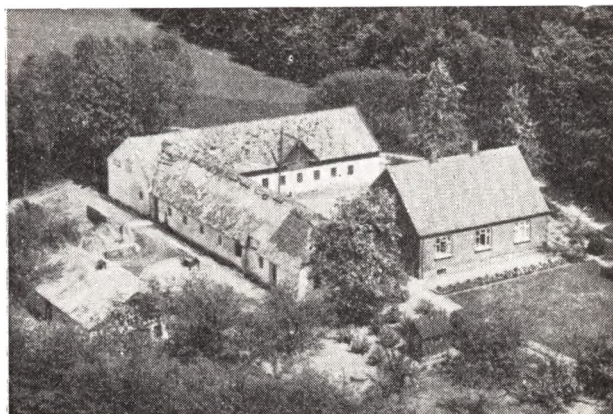

JENSEN, MARIUS O., Gaardejer,

»Frydensdal«, Voerladegaard, Skanderborg, er født i Skyum—Hørdum 14. 10. 1905. Forældre: Thomas Mosekær Jensen og Hustru Mariane. Marius Jensen er gift med Anna, f. Jensen i Tyrsting 1. 12. 1905. Forældre: Johan P. Jensen og Hustru Jensine Marie, f. Sørensen. I Ægteskabet er 7 Børn: Ingeborg 8. 5. 1931, Arne 24. 8. 1932, Vagn 27. 3. 1935, Signe 9. 10. 1938, Elly 28. 12. 1940, Agner 29. 10. 1942 og Inger Lise 13. 12. 1947. Marius Jensen købte i 1946 Gaarden Matr. Nr. 4b af Aksel Damgaard, der havde ejet den ca. 22 Aar. Arealet er 28 Tdr. Ld. plus 10 Tdr. Ld. Skov og Bakker. Normal Besætning er 6 Køer plus Opdræt, 3 Søer, 20 Svin og 1 Hest. Stuehuset er ca. 40 Aar gammelt, mens Udbygningerne er ældre, men delvis med fast Tag. Ejds. 30.000 Kr. Tidligere har Jensen i 15 Aar ejet et Hus i Løsning med 2 Tdr. Ld.

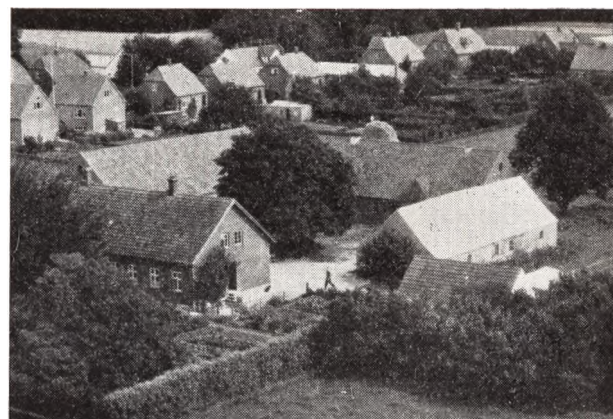

JENSEN, MARIUS, Gaardejer,

Voerladegaard, Skanderborg, er født i Framlev 14. 2. 1898. Forældre: Niels Jensen og Hustru Nielsine Marie, f. Poulsen. Marius Jensen er

gift med Anna Nathalia, f. Pedersen i Laven, Linaa, 29. 3. 1903. Forældre: Niels Olesen Pedersen og Hustru Marie, f. Dyhr. I Ægteskabet er 5 Børn: Herluf 16. 1. 1929, Agnes 7. 12. 1930, Øjvind 25. 11. 1932, Ebbe Georg 25. 4. 1934 og Doris 5. 3. 1939. Marius Jensen købte i 1927 Gaarden Matr. Nr. 4a af Marius Thirsvej, der havde ejet den siden 1900. Arealet er 40 Tdr. Ld., hvoraf 10 Tdr. Ld. er Skov. I 1933—34 solgte Jensen ca. 10 Tdr. Ld. Skov Normal Besætning er 14 Køer plus Opdræt, 5 Søer, 50 Svin og Traktor. Bygningerne er opført 1911—12, dog er Svinestalden ældre. Alle Bygninger er med fast Tag. Ejds. 75.000 Kr.

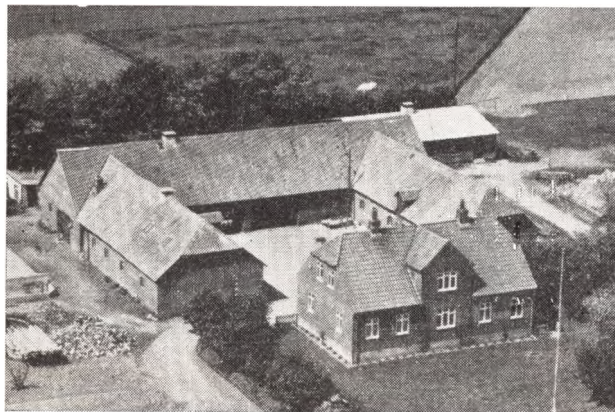

JENSEN, NIELS, Gaardejer,
 »Dørup Nygaard«, Skanderborg,
 er født i Dover 10. 6. 1916. Forældre: Knud Jensen og Hustru Helene, f. Andersen. Niels Jensen er gift med Karen Margrethe, f. Olsen i Vinding, Ry, 29. 11. 1919. Forældre: Jørgen Olsen og Hustru Thyra, f. Lundum. I Ægteskabet er 3 Børn: Hanne Marie 17. 1. 1947, Else Margrethe 17. 1. 1947 og Knud Jørgen Lundum 11. 9. 1952. Niels Jensen købte i 1945 Gaarden Matr. Nr. 5g m. fl. af Enkefru M. Holm, der havde ejet den i 14 Aar. Tidligere har Helmer Laursen ejet den. Arealet er 38 Tdr. Ld. plus 14 Tdr. Ld. Skov og 4 Tdr. Ld. Frugtplantage, som ligger i Dover Sogn. Normal Besætning er 12 Køer plus Opdræt, 5 Søer, 40 Svin og Traktor. Bygningerne er opført 1947, da Jorden blev udstykket



JØRGENSEN, ANDERS KALLESEN, Gaardejer,
 Dørup, Skanderborg,
 er født samme Sted 28. 12. 1903. Forældre: Hans Kal-

lesen Jørgensen og Hustru Ane, f. Rasmussen. Anders Jørgensen har 2 Børn: Tove 13. 10. 1933 og Nina 5. 7. 1945. Anders Kalleesen overtog i 1939 Gaarden Matr. Nr. 9a m. fl. efter sin Far,, der havde ejet den siden 1902 og da overtog den efter sin Farbror. Arealet er 31 ha, hvoraf 11 ha er Skov. Normal Besætning er 12 Køer plus Opdræt, ca. 30 Svin, 1 Hest og Traktor. Kostalden er opført 1950, Laden 1935 og 1954, en Længe ca. 1890, Stuehuset 1896 og Hønehuset ca. 1925. Ejds. 78.000 Kr. Tidligere har Kalleesen i 8½ Aar ejet en Ejendom i Ring med 24 Tdr. Ld., som Søren Madsen nu ejer.

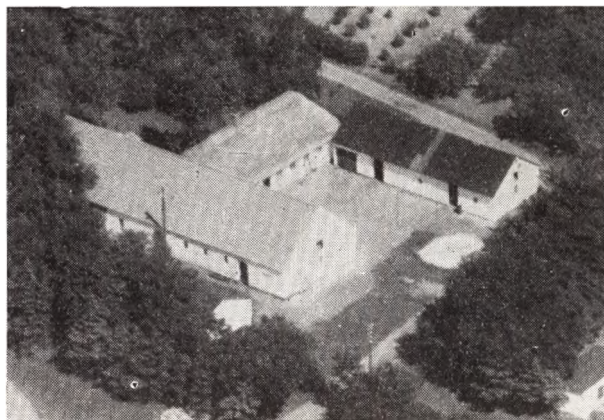

JØRGENSEN, HENRY, Gaardejer,
 »Mariendal«, Gantrup, Vestbirk,
 er født i Østbirk 30. 9. 1899. Forældre: Marius Jørgensen og Hustru Maren, f. Pedersen. Henry Jørgensen er gift med Johanne, f. Nielsen i Ring 26. 6. 1903. Forældre: Niels P. Nielsen og Hustru Karen, f. Madsen. I Ægteskabet er 3 Børn: Bent 14. 7. 1928, Laurits 4. 1. 1929 og Ove 7. 2. 1933. Henry Jørgensen købte i 1936 Gaarden Matr. Nr. 4c m. fl. af Johanne R. Simonsen, men før har Johs. Pedersen ejet den i ca. 6 Aar. Arealet er 21½ ha og normal Besætning 8 Køer plus Opdræt, Traktor og 4 Søer. Ejds. 35.000 Kr. Stuehuset er over 100 Aar gammelt, men siden blevet ombygget af Jørgensen, der ogsaa har bygget Svinestalden i 1952, Laden i 1941 og Kostalden 1938. Tidligere har Jørgensen i ca. 9 Aar ejet en Ejendom i Ring.

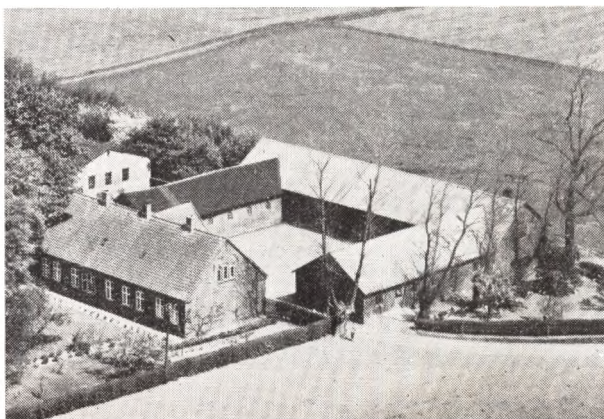

JØRGENSEN, SVEND AAGE, Gaardejer,
 »Højgaard«, Voerladegaard, Skanderborg,
 er født i Ringgive 6. 6. 1928. Forældre: Otto Jørgensen

og Hustru Marie Kristine, f. Sørensen. Svend Aage Jørgensen er gift med Ellen Marie, f. Kjær her paa Stedet 29. 2. 1932. Forældre: Jens Kjær og Hustru Magda Kristine, f. Lyngdal. Svend Aage Jørgensen overtog 1. 3. 1954 Gaarden Matr. Nr. 5e efter sin Svigerfar, der havde ejet den siden 1922. Arealet i Dag er 27 Tdr. Ld., da der kort før Overtagelsen blev udstykket 16 Tdr. Ld. til en Ejendom, som Niels Gunnar Sørensen ejer. Normal Besætning er ca. 12 Køer plus Opdræt, 40 Svin, Traktor og for Tiden holdes ca. 1000 Høns. Bygningerne er opført 1901 efter Brand, dog er Maskinhuset ombygget siden 1954. Ejds. 47.000 Kr.

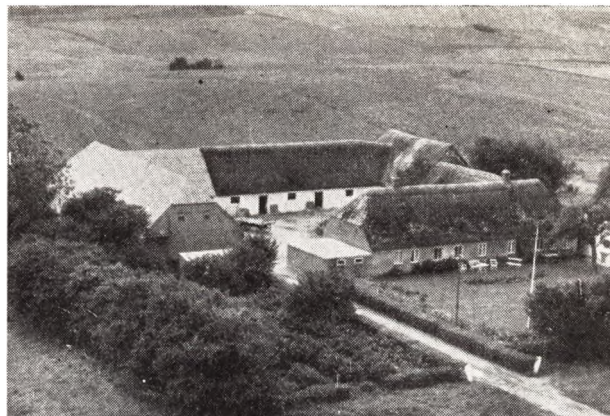

stalden bygget ca. 1908 og Svinestalden 1939. Ejds. 72.000 Kr.

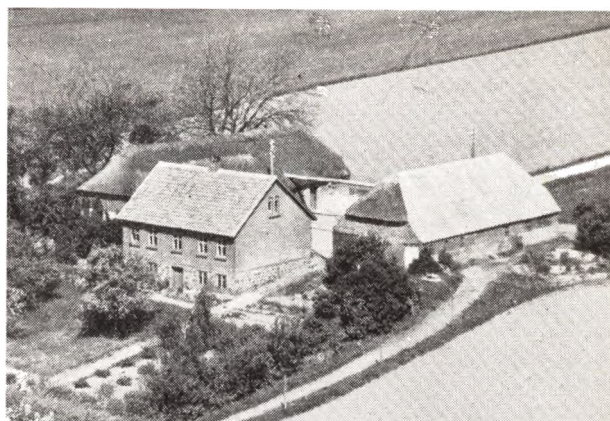

KNUDSEN, HOLGER, Gaardejer,
»Pedersminde«, Dørup, Skanderborg,

er født samme Sted 26. 4. 1905. Forældre: Anders P. Knudsen og Hustru Ane Kirstine, f. Christensen. Holger Knudsen er gift med Elna, f. Nielsen i Skaarup—Tvilum 2. 11. 1916. Forældre: Anders P. Nielsen og Hustru Karen, f. Nielsen. I Ægteskabet er 3 Børn: Ejvind 9. 11. 1937, Hans Peter 28. 1. 1939 og Inga 29. 3. 1946. Holger Knudsen overtog i 1937 Ejendommen Matr. Nr. 17a m. fl. efter sin Far, der havde ejet den mange Aar og overtaget den efter sin Far Jens Knudsen, som overtog den efter sin Svigerfar. Jens Knudsen var Tømrer og Veteran fra 1864. Arealet er 45 Tdr. Ld., hvoraf 19 Tdr. Ld. er Skov. Normal Besætning er 10 Køer plus Opdræt, 40 Svin og Traktor. Bygningerne er opført 1877, da Gaarden blev flyttet hertil fra Dørup, dog er der i 1945 bygget ny Lade. Ejds. 46.000 Kr.

KNUDSEN, VAGN BOES, Gaardejer,
»Marielund«, Dørup, Skanderborg,

er født samme Sted 8. 8. 1930. Forældre: Knud Jakob Knudsen og Hustru Karen, f. Pedersen Boes. Vagn Knudsen er gift med Jutta, f. Kanstrup i Kalundborg 24. 8. 1934. Forældre: Erik Kanstrup og Hustru Harriet, f. Haas. Vagn Knudsen overtog 1. 4. 1958 Gaarden Matr. Nr. 13a m. fl. efter sin Far, der havde ejet den siden 1927 og da overtaget den efter sin Far, men den har i ca. 300 Aar været i Slægtens Eje. Arealet er 45 Tdr. Ld. plus ca. 13 Tdr. Ld. Skov. Normal Besætning er 18 Køer plus Opdræt, 6 Søer, 2 Heste, Traktor og der fedes ca. 100 Svin aarlig. Bygningerne er opført 1868, da Gaarden blev flyttet hertil fra Dørup By, dog er Ko-

KRAMER, PETER NØRGAARD, Gaardejer,
»Uglemosegaard«, Dørup, Skanderborg,
er født i Søvind 3. 11. 1918. Forældre: Niels P. Kramer og Hustru Mette, f. Nørgaard. Peter Kramer er gift med Karen Margrethe, f. Petersen paa J ava 11. 6. 1922. Forældre: Viggo Petersen og Hustru Karen Marie, f. Nielsen. I Ægteskabet er 6 Børn: Kirsten 23. 4. 1949, Niels Henning 14. 1. 1951, Viggo 21. 1. 1953, Tvillingerne Svend Aage og Karen Marie 28. 3. 1954 og Jørgen 18. 4. 1956. Peter Kramer købte i 1948 Ejendommen Matr. Nr. 4b m. fl. af Frode Bach, der ejede den i ca. 3 Aar. Tidligere har Knud Knudsen ejet den mange Aar og overtog den efter sin Far, dog ejede Holger Møller den i 5 Aar. Arealet er 18½ Td. Ld. og normal Besætning 7 Køer plus Opdræt, 14 Svin fedes aarlig og der holdes 2 Heste. Bygningerne er opført ca. 1898, dog har Kramer ombygget Kostalden og paalagt fast Tag. Ejds. 29.000 Kr. Siden Overtagelsen har Kramer drænet en Del af Jorden samt merglet.

LAURSEN, JØRGEN HØGH, Gaardejer,
»Kærgaard«, Dørup, Skanderborg,
er født samme Sted 9. 2. 1901. Forældre: Anders Laursen og Hustru Johanne Marie, f. Rasmussen. Jørgen H. Laursen er gift med Johanne, f. Mortensen Thorsager i Vammen 30. 7. 1904. Forældre: Morten Thorsager og Hustru Johanne Katrine, f. Sørensen. I Ægteskabet er 3 Børn: Gunhild 9. 6. 1935, Margrethe 14. 11. 1940 og Uffe 2. 9. 1945. Jørgen H. Laursen overtog 1. 11. 1930

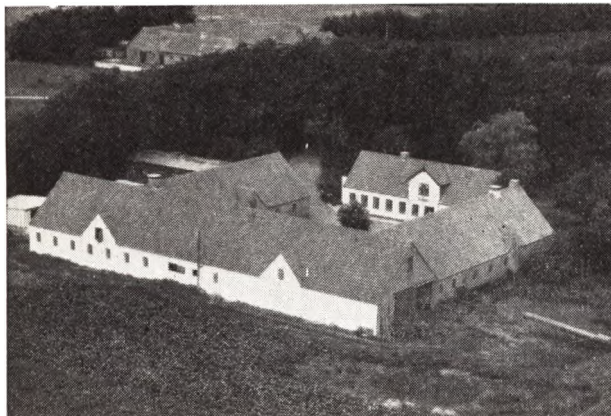

Gaarden Matr. Nr. 4a m. fl. efter sin Far, der havde ejet den siden ca. 1888 og da overtaget den efter sin Far, men da laa der to Gaarde i Dørup, som blev flyttet hertil i 1907. Gaarden har gennem flere Generationer været i Slægtens Eje. Arealet er 53 Tdr. Ld., hvoraf 14 Tdr. Ld. er Skov. Normal Besætning er 16 Køer plus Opdræt, 10 Søer, Traktor og der fedes ca. 90 Svin aarlig. Udbygningerne er ombyggede siden 1942, og Stuehuset er blevet moderniseret. Ejds. 73.000 Kr.

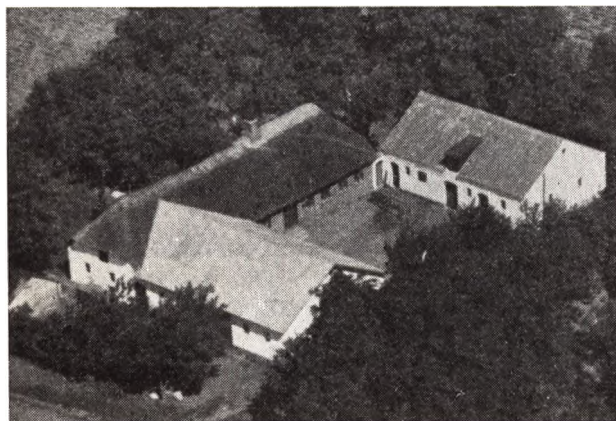

LAURSEN, LAURITS, Gaardejer,
Voerladegaard, Skanderborg,
er født i Tønning—Træden 28. 1. 1900. Forældre: Knud Laursen, f. i Træden, og Hustru Katrine, f. Jensen i Nim. Laurits Laursen er gift med Helga, f. Hansen i Uldum 7. 12. 1909. Forældre: Hans P. Hansen og Hustru Karoline, f. Jensen. I Ægteskabet er 1 Barn: Peter 22. 5. 1931. Laurits Laursen overtog i 1929 Ejendommen efter P. Grønsvov, der havde ejet den ca. 10 Aar. Tidligere har Emmerk ejet den i 10 Aar. Arealet er 17 Tdr. Ld. og normal Besætning 6 Køer plus Opdræt, 1 So, Svin og 2 Heste. Stuehuset er ca. 100 Aar gammelt, mens Udbygningerne er opført ca. 1908—09. Der er lagt fast Tag paa de 2 Bygninger. Sønnen Peter driver Ejendommen sammen med sin Far. I 1934 blev der bygget Vognport og Hønsehus, som senere er blevet udvidet.

LØKKEGAARD, AAGE, Gaardejer,
Dørup, Skanderborg,
er født i Vinderslev 1. 8. 1924. Forældre: Peter Løkkegaard og Hustru Katrine, f. Levring. Aage Løkkegaard

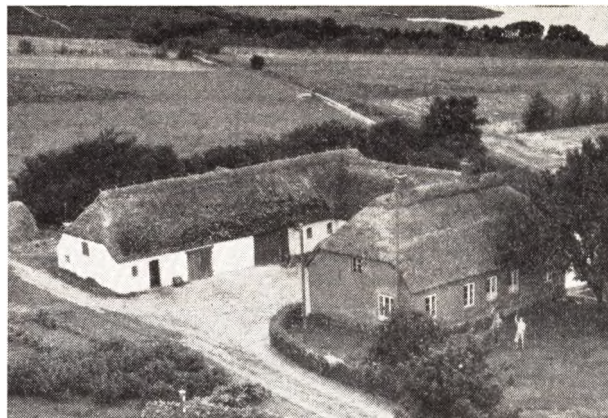

er gift med Helga, f. Poulsen i Yding 23. 2. 1927. Forældre: Jens Poulsen og Hustru Marie, f. Frederiksen. I Ægteskabet er 1 Barn: Bent 20. 12. 1952. Aage Løkkegaard købte 1. 3. 1948 Gaarden af Harding Holm, der havde ejet den ca. 25 Aar. Arealet er 26 Tdr. Ld., hvoraf 2½ Td. Ld. er Skov. Normal Besætning er 8 Køer plus Opdræt, 20 Svin og 2 Heste. Bygningerne er opført for ca. 80 Aar siden, men senere udvidede. Ejds. 29.000 Kr. Matr. Nr. 9b.

MØLGAARD, AAGE, Gaardejer,
»Kirstinelund«, Voerladegaard, Skanderborg,

er født i Yding 22. 6. 1909. Forældre: Mikkel Peter Mølgaard og Hustru Ane Marie, f. Rasmussen. Aage Mølgaard er gift med Agnes Karoline, f. Christensen i Taastrup 12. 10. 1905. Forældre: Carl Christensen og Hustru Madsine, f. Madsen. I Ægteskabet er 4 Børn: Lis Solvejg 15. 6. 1937, Henny Klara 10. 5. 1940, Bent Juul 28. 10. 1942 og Inger Viola 18. 12. 1944. Aage Mølgaard købte i 1936 Gaarden Matr. Nr. 5d m. fl. af P. Krogh Sørensen, der havde ejet den mange Aar og overtaget den efter sin Far, som opførte den. Arealet er 30 Tdr. Ld. plus ca. 6 Tdr. Ld. Skov. Mølgaard har i 1945 tilkøbt 8 Tdr. Ld. af Jorden fra en Gaard, som blev udstykket. Normal Besætning er 14 Køer plus Opdræt, 9 Søer, Traktor og der fedes ca. 60 Svin aarlig. Bygningerne er opført ca. 1860, dog er Kostalden ombygget 1950, Svinehuset 1955, og i 1954 blev der bygget et Maskinhus paa 100 Kvadratmeter.

MØLLER, HOLGER, Gaardejer,
Voerladegaard, Skanderborg,

er født samme Sted 27. 2. 1910. Forældre: Frederik Møller og Hustru Mathilde, f. Sørensen. Holger Møller er gift med Elna Kristine, f. Andersen i Føvling 4. 5. 1911. Forældre: Jens Andersen og Hustru Ane Birgitte, f. Hansen. I Ægteskabet er 1 Barn: Erik 5. 5. 1943. Holger Møller overtog i 1945 Gaarden Matr. Nr. 1d m. fl. efter sin Far, der havde ejet den 39 Aar. Arealet var i 1906 paa 8 Tdr. Ld., men der er to Gange tilkøbt mere Jord, først 2 Tdr. Ld. fra en Gaard i Voerladegaard og 10 Tdr. Ld. fra »Smørsig«, saa der nu er 20 Tdr. Ld. plus 11 Tdr. Ld. Skov, som blev tilkøbt i 1945 og som er fra Møllers tidligere Ejendom paa Dørup Mark. Normal Besætning er 9 Køer plus Opdræt, 4 Søer, 25 Svin

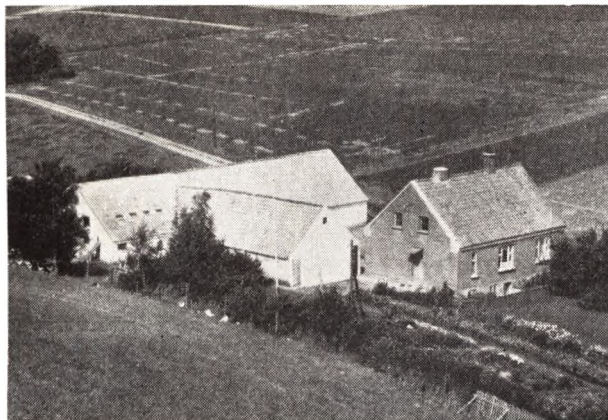

og Traktor. Stuehuset er opført 1915, Lade og Kostald 1919, men senere udvidede i 1929, mens de øvrige Bygninger er ældre. Ejdsks. 50.000 Kr.

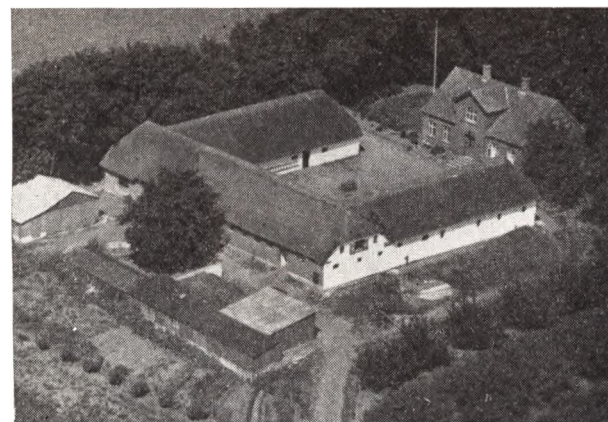

NIELSEN, BENT BERG, Gaardejer,
 »Grethelyst«, Dørup, Skanderborg,
 er født samme Sted 20. 11. 1919. Forældre: Rasmus Nielsen, f. i Sdr. Vissing 25. 3. 1902, og Hustru Ingrid Marie, f. i Them 25. 10. 1903. Bent B. Nielsen er gift med Kirstine, f. Roed i Brandrupdam 1. 8. 1927. Forældre: Peter Roed og Hustru Johanne, f. Nielsen. Bent B. Nielsen overtog i 1954 Gaarden Matr. Nr. 18a efter sin Far, der havde ejet den siden 1926. Arealet er 29 Tdr. Ld., hvoraf 8 Tdr. Ld. er Skov. Normal Besætning er 10 Køer plus Opdræt, 7 Søer, ca. 40 Svin og 2 Heste. Stuehuset er opført 1914, Laden ombygget 1956—57, Kostalden opført 1957, Hestestald og Vognport 1927, men paalagt fast Tag 1957. Gaarden er i 1858 udstykket fra »Dørup Østergaard«, men da var den ca. dobbelt saa stor, indtil der i 1888 blev udstykket en Gaard herfra, som nu ejes af Henning Kjær Jensen.

NIELSEN, MICHAEL GRØNSKOV, Gaardejer,
 »Grønskovgaard«, Voerladegaard, Skanderborg,
 er født samme Sted 8. 7. 1911. Forældre: Niels Nielsen og Hustru Karoline, f. Nielsen. Michael Nielsen er gift med Kitty Kaja, f. Jensen i København 17. 6. 1917. Forældre: Jens Jensen og Hustru Helga, f. Hansen. I Ægteskabet er 5 Børn: Bent 22. 1. 1939, Kaj 8. 7. 1941, Lis 12. 12. 1943, Arne 4. 4. 1947 og Niels 3. 3. 1951. Michael Nielsen overtog i 1937 Gaarden efter sin Mor, der havde drevet den siden sin Mands Død 1927, og han havde

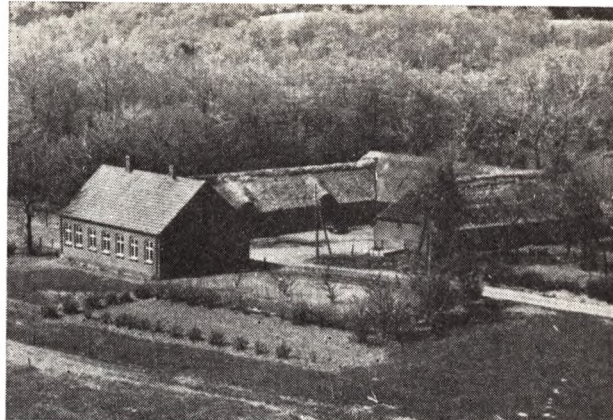

da ejet den mange Aar og overtaget den efter sin Far. Arealet er 53 Tdr. Ld., og deraf er Halvdelen Skov. Normal Besætning er 9 Køer plus Opdræt, 3 Søer, 6 Svin og 3 Heste. Stuehuset er opført 1914, mens de øvrige Bygninger er ældre. Ejdsks. 40.000 Kr.



OLESEN, AKSEL, Gaardejer,
 »Hedelyst«, Dørup Mark, Skanderborg,
 er født i Them 20. 9. 1905. Forældre: Gert Olesen og Hustru Sidsel Marie, f. Christiansen. Aksel Olesen er gift med Dagny, f. Rasmussen i Voerladegaard 27. 3. 1919. Forældre: Martin Rasmussen og Hustru Anine Laurine, f. Nielsen. I Ægteskabet er 3 Børn: Karen 6. 10. 1940, Martin 22. 9. 1942 og Bjarne 29. 6. 1949. Aksel Olesen købte i 1947 Gaarden Matr. Nr. 16b af P. Møller Sørensen, der havde ejet den i 27 Aar. Tidligere har Søren Nielsen ejet den mange Aar og overtog den efter sin Far Niels Sørensen (Lægsmand). Arealet er 26^{1/2} Td. Ld. og normal Besætning 12 Køer plus Opdræt, 4 Søer, ca. 25 Svin og Traktor. Stuehuset er ca. 90 Aar gammelt, men siden moderniseret, mens de øvrige Bygninger er ca. 50 Aar gamle. Tidligere har Olesen i 7 Aar ejet en Ejendom med 12 Tdr. Ld. i Aale.

OLSEN, REGNAR, Husmand,
 »Gl. Søhus«, Gantrup, Østbirk,
 er født her paa Ejendommen 1. 4. 1915. Forældre: Niels Regnar Olsen og Hustru Eugenie, f. Hansen. Regnar Olsen er gift med Dorthea, f. Jensen paa Addit Mark, Sdr. Vissing, 12. 10. 1914. Forældre: Marius Jensen og Hustru Anna. I Ægteskabet er 3 Børn: Frank 27. 12. 1939, Preben 21. 7. 1944 og Kaj 1. 12. 1945. Regnar Ol-

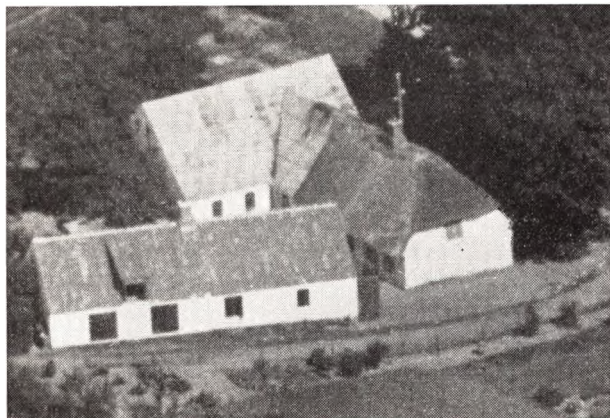

sen overtog i 1941 Gaarden Matr. Nr. 25a efter sin Far, der havde ejet den siden ca. 1900 og da købt den af Karleby. Arealet er 13 Tdr. Ld. og normal Besætning 5 Køer plus Opdræt, 2 Heste, 2 Søer og 5 Svin. Ejds. 15.000 Kr. Bygningerne er opført for ca. 100 Aar siden paa nær Kostalden, som er bygget ca. 1933, men Bygningerne er flere Gange blevet omforandrede, sidst i 1957.

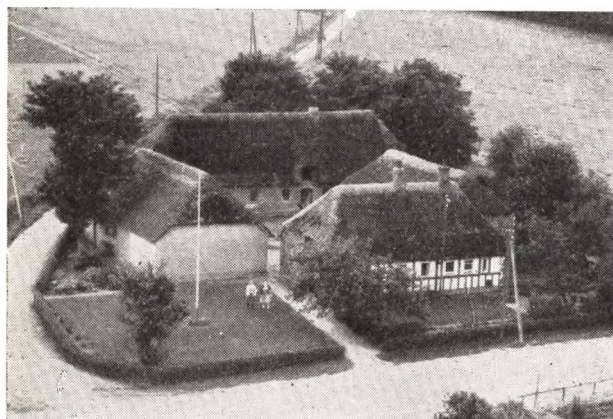

PAKULA, NIELS PETER, Gaardejer,
Dørup, Skanderborg,

er født i Føvling 15. 4. 1924. Forældre: Johan Pakula og Hustru Kirstine, f. Thygesen. Niels Peter Pakula er gift med Elly, f. Pedersen i Spaadstrup 24. 5. 1920. Forældre: Søren Hjorth Pedersen og Hustru Olga. I Ægteskabet er 2 Børn: Leif 12. 1. 1948 og Orla 1. 6. 1950. Niels Peter Pakula købte i 1948 Ejendommen af Jørgen Høgh Laursen, der kun ejede den kort Tid. Tidligere har Tage Stenholt ejet den i ca. 12 Aar. Arealet er 33 Tdr. Ld., hvoraf 11½ Td. Ld. er Skov. Normal Besætning er 6 Køer plus Opdræt, 2 Søer, ca. 10 Svin og 2 Heste. Bygningerne er opført for ca. 70—80 Aar siden paa nær Kostalden, som blev bygget ca. 1924. Tidligere har Pakula i 2 Aar ejet en anden Ejendom med 8 Tdr. Ld., som nu ejes af Kaj Akselsen. Siden Overtagelsen har Pakula tilkøbt hele Skoven samt 6 Tdr. Ld. Ager.

PEDERSEN, EJNAR, Gaardejer,
Voerladegaard, Skanderborg,

er født i Ring 5. 9. 1908. Forældre: Ingvard Pedersen og Hustru Anna. Ejnar Pedersen er gift med Poula, f. Skou Jensen i Skærlund 1. 4. 1913. Forældre: Jakob

Skou Jensen og Hustru Maren Katrine, f. Poulsen. I Ægteskabet er 2 Børn: Henny 7. 9. 1940 og Gert Skou 21. 10. 1944. Ejnar Pedersen købte i 1952 Ejendommen af Niels Jensen, der havde ejet den mange Aar. Arealet er 12 Tdr. Ld. og normal Besætning 6 Køer plus Opdræt, 2 Søer, 10 Svin og 1 Hest. Stuehuset er opført ca. 1933, mens de øvrige Bygninger er ældre. Tidligere har Pedersen i 14 Mdr. ejet en Ejendom ved Søbæk Mejeri med 9 Tdr. Ld. og før i 10 Aar »Skovly« her i Sognet med 16 Tdr. Ld.

PEDERSEN, JENS, Gaardejer,
Gantrup, Østbirk,

er født i Bording 30. 5. 1915. Forældre: Jørgen Pedersen og Hustru Birthe, f. Sørensen. Jens Pedersen er gift med Dagny, f. Andersen i Odense 10. 2. 1922. Forældre: Anders Andersen og Hustru Ingeborg. I Ægteskabet er 1 Barn: Karsten 21. 3. 1958. Jens Pedersen købte i 1956 Gaarden Matr. Nr. 13c af Marius Thomsen, der havde ejet den i 4 Aar. Tidligere har Tinghus ejet den i 10—15 Aar. Arealet er 16 Tdr. Ld. og normal Besætning 5 Køer plus Opdræt, 1 Hest, 3 Søer og 7 Svin. Ejds. 21.000 Kr. Bygningerne er opført 1921 paa nær Maskinhus, som er bygget senere. Pedersen har tillige i ca. 10 Aar ejet en Ejendom i Hvirring Sogn, som er forpagtet ud.

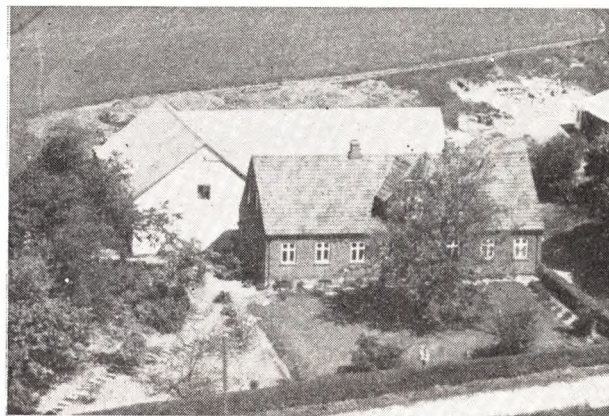

PEDERSEN, RASMUS P., Gaardejer,
»Østergaard«, Gantrup, Østbirk,

er født i Vridsted 21. 2. 1903. Forældre: P. Chr. Pedersen og Hustru Else, f. Nielsen. Rasmus P. Pedersen er gift med Johanne, f. Madsen i Føvling 22. 2. 1905. Forældre: Mads P. Madsen og Hustru Sofie. I Ægteskabet er 3 Børn: Kristian 6. 6. 1934, Inga 20. 10. 1941 og Gunhild 17. 4. 1949. Rasmus P. Pedersen købte i 1930 Gaarden Matr. Nr. 7c m. fl. af P. Østergaard, der havde ejet den siden ca. 1917 og da købt den af sin Svigerfar. Arealet er 11 ha og normal Besætning 6 Køer plus Opdræt, Traktor, 3 Søer og 7 Svin. Ejds. 41.000 Kr. Bygningerne er opført 1918 paa nær Hønhuset, som er bygget 1945.

PETERSEN, EMIL, Gaardejer,
Gantrup, Østbirk,

er født i Them 6. 7. 1897. Forældre: Andreas M. Petersen og Hustru Ane, f. Nielsen. Emil Petersen er gift med Birthe, f. Jensen i Rind 14. 11. 1898. Forældre: Otto Jensen og Hustru Oline, f. Sørensen. I Ægteskabet er 6 Børn: Molly, Villy, Edvard, Grethe, Anna og Henning. Emil Pedersen købte i 1931 Gaarden Matr. Nr. 12a m. fl. af Jens P. Knudsen, der havde ejet den i 20 Aar.



Arealet er 16 Tdr. Ld., hvoraf Petersen har tilkøbt de 4 Tdr. Ld. Normal Besætning er 5 Køer plus Opdræt, 1 Hest, 2 Søer og 10 Svin. Ejds. 20.000 Kr. Stuehuset er opført ca. 1830, men siden blevet omforandret, mens de øvrige Bygninger er noget yngre, bl. a. er Kostalden bygget ca. 1900.

PETERSEN, SVEND ROSS, Gaardejer,
 »Uglebo«, Voerladegaard Mark, Skanderborg,
 er født i Tønning—Træden 2. 2. 1924. Forældre: Peter Ross Petersen og Hustru Marie, f. Henriksen. Svend Ross Petersen er gift med Inger, f. Petersen i Hundslund 22. 10. 1927. Forældre: Svend Aage Petersen og Hustru Mettte Laura, f. Jensen. I Ægteskabet er 3 Børn: Britta 25. 8. 1949, Niels Peter 21. 1. 1951 og Kjeld 22. 1. 1953. Svend R. Petersen købte i 1948 Gaarden Matr. Nr. 2u af Jørgen Arent Nielsen, der havde ejet den i 2 Aar og overtaget den efter Otto Larsen, som havde den 1 Aar. Arealet er 16 Tdr. Ld. og normal Besætning er 8 Køer plus Opdræt, 7 Søer, 15 Svin fedes aarlig og der holdes 2 Heste. Bygningerne er opført 1946 paa nær Laden, som Petersen har bygget ca. 1953. Ejds. 36.000 Kr.

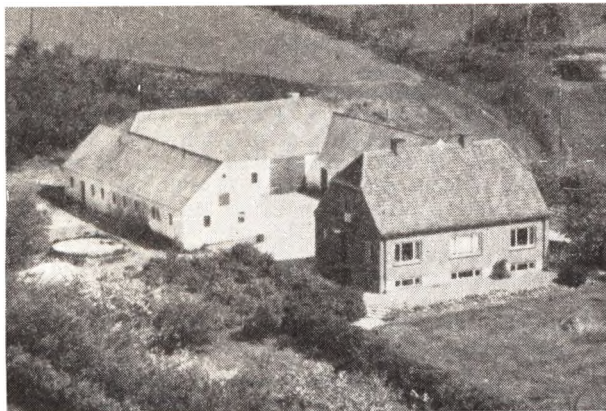

PHILIPSEN, THORVALD, Gaardejer,
 »Saabodshøj«, Møldrup, Skanderborg,
 er født i Rødding, Sønderjylland, 16. 2. 1918. Forældre: P. Nicolai Philipsen og Hustru Helene, f. Ross. Thorvald Philipsen er gift med Betty, f. Hansen i Sinding 13. 11. 1919. Forældre: Søren Hansen og Hustru Bertha, f. Andersen. I Ægteskabet er 2 Børn: Flemming 7. 3. 1948 og Inger 30. 9. 1954. Thorvald Philipsen købte i

1950 Gaarden Matr. Nr. 1a af Svend Frederiksen, der havde ejet den ca. 1½ Aar. Tidligere har Jørgen Jensen ejet den mange Aar. Arealet er 37 Tdr. Ld. og normal Besætning 8 Køer plus Opdræt, 5 Søer, 30 Svin og 2 Heste. Stuehuset er opført 1938 og de øvrige ca. samtidig. Ejds. 39.000 Kr. Tidligere har Philipsen i 3 Aar ejet en Ejendom i Rødding i Sønderjylland. Philipsen har i flere Aar været formand for Husmandsforeningen.

RASMUSSEN, ERLING, HEDEVANG, Gaardejer,
 »Grønskovlund«, Voerladegaard, Skanderborg,
 er født i Vedsted 6. 8. 1933. Forældre: Aage Rasmussen og Hustru Helga, f. Hedevang. Erling H. Rasmussen er gift med Doris, f. Jensen i Voerladegaard 5. 3. 1939. Forældre: Marius Jensen og Hustru Anna Nathalia, f. Pedersen. I Ægteskabet er 1 Barn: Ernst 17. 12. 1956. Erling Rasmussen købte 8. 10. 1958 Gaarden af Max Møller Hansen, der havde ejet den ca. 30 Aar. Arealet er 22 Tdr. Ld. og normal Besætning 8 Køer plus Opdræt, 15 Søer, Svin og 2 Heste. Svinestalden er opført 1931, Stuehuset for ca. 70 Aar siden, mens de øvrige er yngre. Alle Bygninger er med fast Tag.

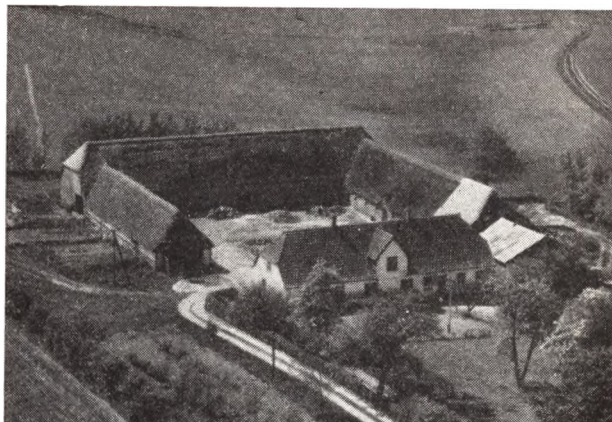

RASMUSSEN, INGVARD, Gaardejer,
 »Hem Østergaard«, Skanderborg,
 er født i Sdr. Vissing 4. 12. 1924. Forældre: Carl Rasmussen og Hustru Anna Marie, f. Sørensen Krogh. Ingvar Rasmussen er gift med Helga Cecilie, f. Sørensen i Voerladegaard 14. 12. 1925. Forældre: Søren Sørensen og Hustru Jenny Jakobine, f. Isaksen. I Ægteskabet er 2 Børn: Karl 5. 8. 1949 og Jenny 28. 5. 1952. Ingvar Rasmussen købte 1. 3. 1950 Gaarden Matr. Nr. 6a af Statens Jordlovsudvalg, der havde ejet den siden 1949. Tidligere har Juul Niels ejet den i ca. 6 Aar og Ove Bruun Skov har ogsaa ejet den i ca. 12 Aar. Gennem flere Generationer tilhørte Gaarden Slægten P. Winthers Kone og hendes Far hed Laurits Møller. Gaarden blev ca. 1830 flyttet hertil fra Hem. Arealet er 20 ha og normal Besætning 14 Køer plus Opdræt, 4 Søer, Traktor og der fedes ca. 60 Svin aarlig. Stuehuset er opført ca. 1890, Kostalden 1902, Laden 1896 og de øvrige Bygninger 1830. Ejds. 66.000 Kr. Tidligere har Rasmussen i 1 Aar ejet en Ejendom i Sdr. Vissing. Tidligere var Gaardens Areal paa ca. 130 Tdr. Ld.

RASMUSSEN, JENS, Gaardejer,
 »Dalskovgaard«, Gantrup, Østbirk,
 er født her paa Gaarden 21. 3. 1910. Forældre: Martin Chr. Rasmussen og Hustru Anine, f. Nielsen. Jens Rasmussen er gift med Grethe, f. Kærgaard paa Mors 19.

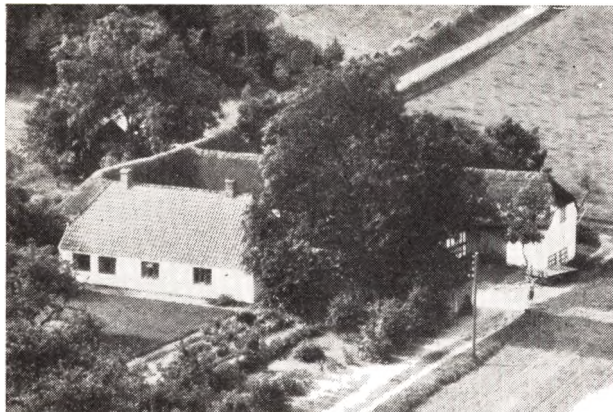

7. 1915. Forældre: Chr. Kærgaard og Hustru Maren, f. Møller Larsen. I Ægteskabet er 6 Børn: Erik, Bent, Kamma, Eva, Margit, Jonna. Jens Rasmussen overtog i 1955 Gaarden Matr. Nr. 4a efter sin Far, der købte den ca. 1896. Arealet er 40 Tdr. Ld. og normal Besætning 13 Køer plus Opdræt, 2 Heste, 2 Søer og 20 Svin. Ej. isk. 49.000 Kr. Bygningerne er opført for mange Aar siden, men siden omforandrede og tilbyggede, bl. a. er der i 1954 bygget nyt Maskinhus.

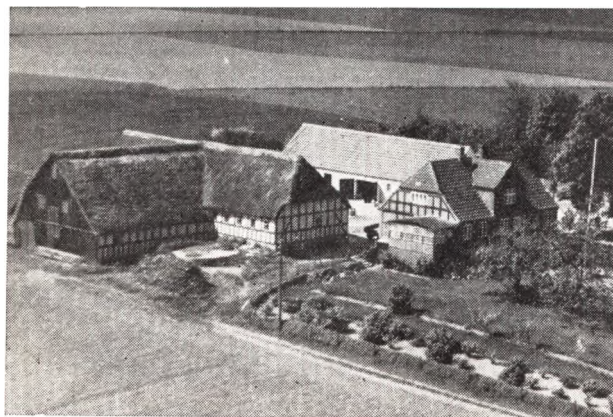

RASMUSSEN, KARL, Gaardejer,
»Dørup Østergaard«, Skanderborg,
er f. i Hylke 5. 2. 1905. Forældre: Rasmus Jensen Rasmussen og Hustru Marie, f. Jensen. Karl Rasmussen købte i 1952 Gaarden af Verner Sørensen, der havde ejet den 2 Aar. Gaarden blev i 1876 udstykket og laa før i Dørup By, men Ejeren, Rs. Andersen, overdrog den til sin søn Anders 1897, der ejede den til 1938. Arealet er 46 Td. Ld. og normal Besætning 11 Køer + Opdræt, 25 Svin, 3 Søer og 2 Heste. Bygningerne er opført 1876, men siden er paasat Kvist. Tidligere har Rasmussen i 12 Aar ejet en Ejendom i Laven. Fra 1938—43 ejede Sigvald Berggren Gaarden, fra 1943—44 Stensig Bruus og fra 1944—50 Valdemar Henriksen. Det er Anders Andersen, som har plantet rundt om Marken. Ej. isk. 51.500 Kr.

SKOV, VIGGO, Gaardejer,
Dørup, Skanderborg,
er født i Thiset 4. 3. 1927. Forældre: Thomas Skov og Hustru Sofie, f. Andersen. Viggo Skov er gift med Hedvig, f. Herskind i Dover 5. 11. 1931. Forældre: Søren P.

Herskind og Hustru Mette Kirstine, f. Jensen. I Ægteskabet er 4 Børn: Ove 27. 1. 1951, Svend Erik 17. 5. 1953, Bente 4. 8. 1955 og Jens Carl 17. 10. 1957. Viggo Skov købte 1. 9. 1955 Ejendommen af Martin Sørensen, der havde ejet den mange Aar og var født her. Arealet er 28 Tdr. Ld. og normal Besætning 10 Køer plus Opdræt, 6 Søer, 10 Svin og Traktor. Bygningerne er opført 1906 efter Brand.

SØRENSEN, GUNNAR, Gaardejer,
»Vesterlund«, Voerladegaard, Skanderborg,
er født i Lemming 7. 4. 1922. Forældre: Jens Sørensen og Hustru Marie Kirstine, f. Hansen. Gunnar Sørensen er gift med Anna, f. Rask i Haldrup 4. 4. 1920. Forældre: Jens Rask og Hustru Kirstine, f. Mikkelsen. I Ægteskabet er 2 Børn: Bodil 4. 3. 1947 og Jens Ulrik 5. 8. 1958. Gunnar Sørensen købte i 1954 Jorden Matr. Nr. 5av, som blev udstykket fra »Højgaard«, og Bygningerne blev opført samme Aar. Arealet er 9,4 ha og normal Besætning 7 Køer plus Opdræt, 4 Søer, 2 Heste og der fedes ca. 30 Svin aarlig. Ej. isk. 34.000 Kr. Hønsehuset er bygget 1956 og Maskinhuset samme Aar. Tidligere har Sørensen opholdt sig i flere Sogne, bl. a. Sporup og Røgen samt paa »Løvenholt« i Them.

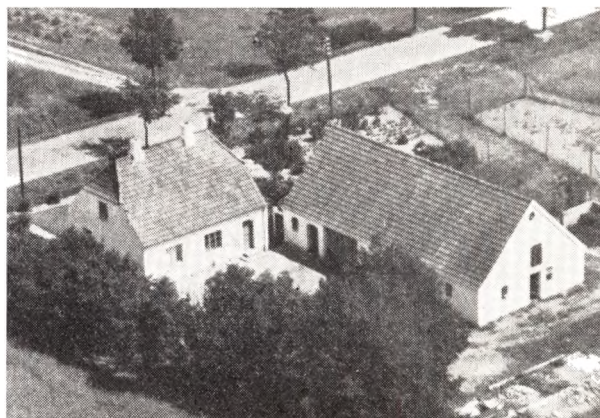

SØRENSEN, JOHS., Landmand,
Hem, Skanderborg,
er født i Voerladegaard 29. 5. 1898. Forældre: S. E. Sørensen og Hustru Maren, f. Mikkelsen. Johs. Sørensen købte i 1948 Ejendommen af Niels Andreasen, der havde ejet den ca. 6 Aar. Arealet er 15 Tdr. Ld. og normal Besætning 5 Køer plus Opdræt, 10 Svin og 2 Heste. Bygningerne er opført 1931 paa nær Maskin- og Hønsehus, som er bygget senere. Tidligere har Sørensen i 13 Aar ejet en Ejendom i Hem med 13 Tdr. Ld., som Rasmus Tønning Sørensen nu ejer.

SØRENSEN, MAREN, Frue, Gaardejerske,
»Søballegaard«, Hem, Skanderborg,
er født i Yding 4. 10. 1868. Forældre: Jens Mikkelsen og Hustru Maren, f. Poulsen. Maren Sørensen var gift med Søren Johan Sørensen i Voerladegaard, f. 22. 8. 1871 og død 1945. Forældre: Johs. Sørensen og Hustru Anna, f. Nielsen. I Ægteskabet er 5 Børn: Johs. 29. 5. 1898, Martha 26. 5. 1900, Alfred 29. 4. 1906, Michael 2. 6. 1909 og Chr. 5. 4. 1911. Fru Maren Sørensen har siden sin Mands Død 1945 drevet Gaarden Matr. Nr. 7 med Sønnen Alfred som Hjælper. Arealet er 30 Tdr. Ld., hvoraf 3 Tdr. Ld. er Skov. Normal Besætning er 10 Køer plus Opdræt, 15 Svin og 2 Heste. Bygningerne er

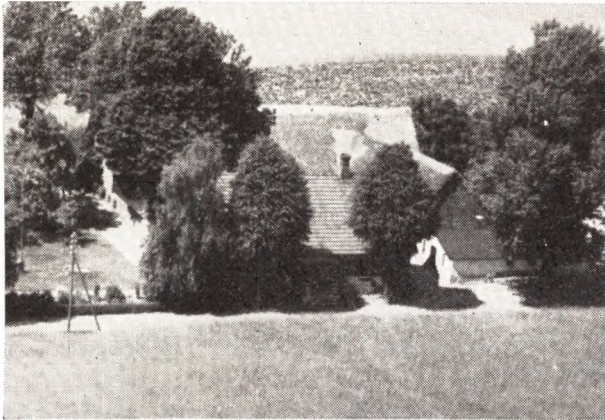

opført 1896, men siden delvis paalagt fast Tag. Fra 1896 til 1906 havde Fru Sørensen sammen med sin Mand »Jensgaard« i Forpagtning, som var Sørensens Fødehjem. Fru Sørensen staar trods sine 90 Aar selv for Husholdningen.

SØRENSEN, RASMUS TØNNING, Gaardejer,

Hem, Skanderborg,

er født i Voerladegaard 16. 2. 1899. Forældre: Søren Sørensen og Hustru Mette, f. Rasmussen. Rasmus T. Sørensen er gift med Andrea, f. Abrahamsen i Raarup 27. 1. 1903. Forældre: Villiam Abrahamsen og Hustru Margrethe, f. Christensen. I Ægteskabet er 5 Børn: Edith 16. 10. 1921, Margrethe 7. 8. 1926, Børge 26. 3. 1935, Erik 27. 6. 1945 og Viggo 26. 8. 1946. Rasmus Tønning købte i 1948 Gaarden af Johs. Sørensen, der havde ejet den i 13 Aar. Arealet er 16 Tdr. Ld., hvoraf de 5 Tdr. Ld. blev tilkøbt i 1950 fra »Østergaard«. Normal Besætning er 6 Køer plus Opdræt, 2 Søer, 16 Svin og 2

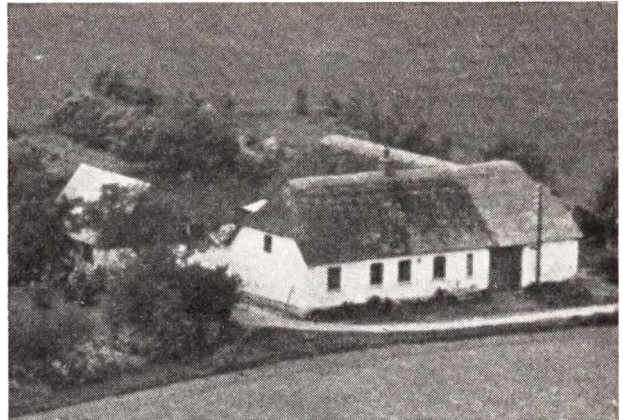

Heste. Bygningerne er opført ca. 1885 paa nær Maskinhuset, som blev bygget 1958. Tidligere har Tønning i 13 Aar ejet et Hus i Vorvadsbro.

SØRENSEN, VAGN, Gaardejer,

Voerladegaard, Skanderborg,

er født samme Sted 20. 6. 1929. Forældre: Peter Ludvig Sørensen, f. 25. 8. 1888, og Hustru Vilda Henriette, f. Madsen i Grædstrup 22. 5. 1900. Vagn Sørensen overtog 1. 11. 1956 Gaarden Matr. Nr. 1c efter sin Far, der havde ejet den siden 1924 og da overtaget den efter sin Far, men den har gennem mange Aar været i Slægtens Eje. Arealet er 23 Tdr. Ld. og normal Besætning 10 Køer plus Opdræt, 4 Søer, 2 Heste og der fedes ca. 70 Svin aarlig. Stuehuset er opført 1892, Kostalden 1916, mens Laden er ca. 20 Aar gammel. Ejds. 52.000 Kr. Vagn Sørensen er eneste Søn, men har en Søster, Dagny Sørensen, f. 30. 12. 1931.

NØRRE-SNEDE SOGN

(Nørre-Snede—Ejstrup Kommune)

omgives af Vrads Sogn, fra hvilket det paa en lille Strækning skilles ved Boest Bæk, Ejstrup Sogn, fra hvilket det delvis skilles ved Holtum Aa, Vejle Amt (Nørvang Hrd.), hvorfra det skilles ved Rørbæk Sø (85 ha, hvoraf 15 ha regnes til Sognet), Hammer og Kloborg Sogne samt Tyrsting Hrd. (Græstrup og Bryrup S.). Kirken ligger c. 25 km SSV. for Silkeborg og c. 31 km VNV. for Horsens. De højtliggende og navnlig mod Ø. bakkede Jorder (Tvillinghøje, 126 m; Rishøj, 119 m) er overvejende skarpsandede, flere Steder temmelig muldrige, mod SØ. lerblandede; mod V. en Del opdyrket Hede. En Del Skov og Plantage (Palsgaard Sk.; en Del af Langbjærg Pl. (Resten i Vrads S.) og hele Hampen Pl.; Stenholt Krat; Leret Krat; Nedergaard Pl., anl. 1881, 252 ha, deraf tilpl. 231; Hundshoved Pl., anl. 1918, 164 ha deraf tilpl. 11; en Del af Søhalegaard Pl., anl. 1906, 70 ha, deraf tilpl. 45 (Resten i Hammer S.); Kejlstrup Pl., anl. 1903, 29 ha, deraf tilpl. 27; en Del af Kongsø Pl. (Resten i Bryrup og Vrads S.). Paa Østgrænsen ligger Taarup Sø og Halle Sø, af hvilke henholdsvis 9 og 6 ha regnes til Sognet. Mod N. ligger den 76 ha store Hampen Sø og Kragssø, c. 1,5 ha. Mod NV. i Sognet udspringer Ibsgaard Bæk, der løber til Holtum Aa. Midt i Sognet store Mosestrækninger (Boest Mose, Hampen Mose, m. m.). Ved Kirkebyen støder Landevejene fra Vejle og Horsens til Viborg sammen, og desuden gaar derfra Landeveje til Silkeborg og Ejstrup; gennem Sognets nordvestl. Del gaar Bramming-Silkeborg-Langaa Banen, ligesom Banen fra Rask Ml. til Ejstrupholm (Sidebane til Horsens-Tøring Banen) gaar gennem Sognet.

Befolkning i 1921: 1838 (1801: 501, 1850: 897, 1901: 1432), boende i 397 Gaarde og Huse. Det saml. Hartk. (1905): 186 Td.; 56 Gaarde med 107 og 190 Huse med 62, forsk. Lodder med 17 Td. Hartk., samt 19 jordløse Huse. Ejds. (1924): 5185, deraf Jordv.: 1954. Areal: 8043 ha, hvoraf (1919) besaaet med Rug 585 ha, Byg 78, Havre 1138, Blands. til Modenhed 207, Kartofler 272, Foderveer 465; Brak udgjorde 418 ha, Grønfoder og Græsning 2447, Haver o. l. 99, Tørvemoser 94, Skov

1490, Heder og Lyngbakker 475, Klitarealer og Stenmarker 15, Vandar. 116. Kreaturhold (1924): 540 Heste, 273 Stk. Hornkv. (deraf 1248 Køer), 26 Geder, 569 Faar, 2397 Svin.

I Sognet Byerne: Nørre-Snede (1664 Nør Sneede, 1416 Snedhæsokn) — 1. 2. 1921: 92 Gaarde og Huse med 365 Indb. (1911: 307 med bl. a. flg. Erhverv: Landbrug 45, Haandv. og Ind. 116, Handel 49, Transp. 36) — med Kirke, Præstegd., Skole, Forskole, Privatskole, Missionshus (opf. 1894), Apotek (opr. 1906), Elektricitetsværk (anl. 1905), Vandværk (anl. 1911), Spare- og Laanekassen for Nørre-Snede og Ejstrup Sogne (opr. 1863; 31. 3. 1924 var Indsk. 1,479,836, Reserver 67,424 Kr.), Filial af Horsens Bank, Andelsmejeri (opr. 1912), Ml., Teglværk, Imprægneringsanstalten »Jylland« (c. 21 Arb.), flere Haandværkere og Handlende, Brugsfn., Afholdshotel, Kro, Afdeling af Jydsk Andelsfoderstofforen., Markedspl. (Marked i April og Oktober), Statstelefon og Postkontor; Station for Banen fra Rask Mølle til Ejstrupholm; Leret (1610 Leriidt); Nortwig, 1416 Nortwich) med Skole; Hundshoved (1406 Hundtzhoffuit) med Ml.; Grætrup (1416 Grepptorp); Bjørnskov (1578 Bjørnskouf); Nørhoved (1503 Nørhofuit) med Brugsforen.; Hampen (1610 Hampen) med Friskole, Savværk, Kbmshdl., Jernbane- og Telegrafst. samt Posteksp.; Boest Beg. af 15. Aarh. Bardas med Skole og Kbmshdl... Mindre Bebyggelser: Ibsgaard (1610 Ibsgaardt); N.- og S.-Kejlstrup (1503 Kelstrup, 1526 Kedelstrup), Gaarde, med Kbmshdl.; Frisbæk (1610 Friiszbech), Gaarde, med Skole; N.- og S.-Arritskov (1610 Arreschoff), Hampenbjerg (1664 Hampenbjerg), Hampensø (1664 Hampensøe), Godthaab, St.- og L.-Engbjerg, Gaarde; Kærsgaarde, Søgaardshuse (1610 Siøgaardt), Koberhave (1527 Kopperhaffue), Huse. Skovridergaarden Vester-Palsgaard. Andre Gaarde: Søhale (1610 Søhale), Frydensberg, Plovmandshave (1610 Plomantzhaffue). Børnehjemmet Bakkebo (opr. 1921, Hjem for svagtbegavede Piger).

Nørre-Snedede S., een Sognekommune med Ejstrup S., Tingsled i Bredstrup og hører under Retskr. Tyrsting Hrd m. m. (Bredstrup), Polit.kr. Vore Hrd. m. m. (Horsens), Skanderborg Amtstuedistr., Tyrsting-Vrads Lægekreds, Silkeborg Skattekr., Tyrsting Hrd.s Vurderingskr., Gl.-Skanderborg Amts 3. Folketingskr., 6. Forligskr. og 4 Udskrivningskr.' 169. Lægd. Kirken er selvejende.

Kirken ifl. D. Atl. indviet til Skt. Mikkel, bestaar af Apsis, Kor og Skib fra romansk Tid samt Taarn mod V. og Vaabenhus mod S. De oprindl. Bygningsdele er af Granitkvadre paa Skraakantsokkel. Norddøren (tilmuret) og flere Vinduer er bevarede. Apsis er ved Halvsøjler delt i tre Blindingsfag, og dens Gesims er formet som en Rundbuefrise. Paa flere af Kvadrene i Skibets Sydmur findes Skulpturer (Hest, Løve, Hund), og Sydportalens Tympanon (nu indmuret i Taarnet) bærer to Løvefigurer. Fra sentgotisk Tid stammer Taarnet, medens Vaabenhuset er en nyere Tilbygning, og omtr. samtidig med Taarnets Opførelse indbyggedes der i Kirkens Indre sentgotiske Hvælv (ogsaa i Taarnrumme), medens Apsis, hvis oprindl. Kuppelhvælv er erstattet med et fladt Loft, afskildredes fra Koret som Sakristi. Altertavlen er et Maleri (Christus i Getsemane) af C. Schleisner fra 1860, i samtidig Ramme, hvori der er brugt fire Søjler af en Renæssancetavle fra Tiden ved Aar 1600. Romansk Granitfond med Dobbeltløver. Prædikestol og Akantus-snitværk i Felterne, fra Tiden henimod 1600. Rester af Stolestader med lign. Snitværk fra 1588. Jernbeslaet Kirkeør fra 1604. Klokke med Minuskelindskr. fra 15. Aarh. Udslidt Gravsten med Portrætfigurer fra Chr. IV's Tid.

Græstrup Nedergaard blev af Redaktør H. F. Riegels solgt c. 1858 til Lensgreve Ludv. Holstein-Holsteinsborg, som udvidede den og forbedrede den meget. Af hans Søns, Greve U. A. Holsteins Konkursbo solgtes den (14 Td. H.) 1883 for 110.000 Kr. til A. Dons, hvis Kreditorer 1892 afhændede den til L. Nielsen (død 1900), hvis Enke Cathr. f. Madsen 1911 solgte den for 134.500 Kr. til L. H. Petersen. Nu er den tildels udstykket.

Palsgaard Skovdistrikt tilhører Staten og omfatter Palsgaard, Snabegaard og Velling Skove, Hampen, Langbjerg, Fruergaard, Gludsted og Nørlund Plantager. Begyndelsen blev gjort med Palsgaard Skov, nu c. 635 ha, der anlagdes 1804 paa 5 nedlagte Bøndergaardes Jorder, som udlagdes til Statskassen for re-

sterende skatter; det samme var Tilfældet i 1867 med 59 ha af Langbjerg Plantage, hvorefter Staten i 1869 tilkøbte to Ejendomme, saa at Plantagen blev over 120 ha; den og Hampen Plantage anl. 1878, er nu tils. 320 ha. Det meste af Arealet, ialt 6986 ha, ligger her og i Ejstrup Sogn, men en Del af Gludsted og Nørlund Plantager breder sig ind i Ringkøbing Amt (Bording og Ikast Sogn). 1501 ha er endnu ubevokset. I Velling Sk. (Bryrup S.) er endnu en Del Bøg, ellers bestaar Distr. mest af Rødgran og Bjergfyr. I nogle af Skovene findes Kronvildt, og i den store Gludsted Plantage yngler Skovsneppen.

I en Præsteberetn. fra 1623 fortælles, at der paa Nr. Snede Mark S. for Byen »findes en Skt. Knuds Kilde, til hvilken mange syge før søgte og blev helbredede. Saa blev samme Kilde opsat med et Bulværk og et Kapel bygget hos samme Kilde, som stod hos den i nogle Aar, indtil Chr. III drog den Vej frem (har har udfærdiget et Brev fra Nr. Snede 29. 7. 1558), og der han formærkede, hvad samme Bulhus betød, befalede han, at man skulle nedbryde den, og han gav selv en Kromand udi Snede samme Kapel og Bulhus, og stod den siden hos hans Gaard i mange Aar, og staaer samme Kilde endnu ved Magt paa den Dag«. I D. Atl. nævnes en Skt. Mikkel's Kilde; mulig er det den samme.

I Nr. Snede By staaer foran det tidl. Forsamlingshus en 9. 6. 1901 afsløret Sten til Minde om, at en halv Eskadron kurhessiske Husarer, som havde indkvarteret sig i N.-Snede Kro, blev tagne til Fange 9. 6. 1849 af Ritmester Brock. — Snegaards (Snedegaards?) Mølle nævnes 1519, og 1610 nævnes Bøgschoff (D. Atl. har Øster-, Vester- og Mellem-Bøgskov).

Sognet er overordentligt rigt paa Oldtidsmindesmærker. Der kendes ialt c. 400 Høje, liggende ret jævnt fordelt i Sognet, og dette maa saaleds i Oldtiden have huset en ganske anseelig Befolkning. De fleste af Højene gaar, som Udgravninger har vist, tilbage til Stenalderen; men ogsaa Fund fra Bronze- og Jernalder er femdragne i dem. Tæt Ø. for Hampen Sø har ligget en Gruppe Tuer, der snarest maa antages at dække Grave fra den førromerske Jernalder. Ved Nortvig er undersøgt en Boplads fra Jernalderen. 44 Gravhøje er fredlyste, især under Boest og Nr. Snede, deriblandt Pigehøj under Boest og den østl. af Kirstenshøje, Bavnehøj og de to Karusselhøje under Nr. Snede.

Nr. Snede Sogn har, ligesom Ejstrup S., der indtil 10. 6. 1894 var Anneks, hørt til Aarhus Domkirke.

ANDERSEN, CHR., Husmand,
Nr. Snede,

er født i Sognet 6. 10. 1914. Forældre: Hans Andersen og Hustru Othilie, f. Klausen. Chr. Andersen overtog i 1940 Ejendommen Matr. Nr. 6a efter Sigvald Jensen med et Areal paa 28 Tdr. Ld. plus 4 Tdr. Ld. Skov. Normal Besætning er 8 Køer plus Opdræt, 100 Høns samt Traktor. Andersen har bygget Hønseshus samt inst. el. Lys og Kraft samt Vandværk. Ejds. 28.000 Kr.

ANDERSEN, JENS CHR., Husmand,
Nr. Snede,

er født i Sognet 2. 10. 1907. Forældre: Karl Andersen og Hustru Mette, f. Pallesen. Jens Chr. Andersen er gift med Anne Marie, f. Andersen i Hjern 2. 3. 1901. Forældre: Jens Peter Andersen og Hustru Maren, f. Espensen. I Ægteskabet er 3 Børn: Helge 6. 8. 1931, Karlo 20. 5. 1935 og Ove 2. 10. 1944. Jens Chr. Andersen overtog i 1929 Ejendommen Matr. Nr. 5e efter Slagtermester Karl Andersen, der har oprettet den i 1926. Stuehuset er bygget 1929. Arealet er 12 Tdr. Ld. og normal Besætning 3 Køer plus Opdræt, 2 Søer og 2 Heste. Andersen har baade drænet og merglet Jorden samt anskaffet de nødvendige Maskiner. Ejds. 20.000 Kr.

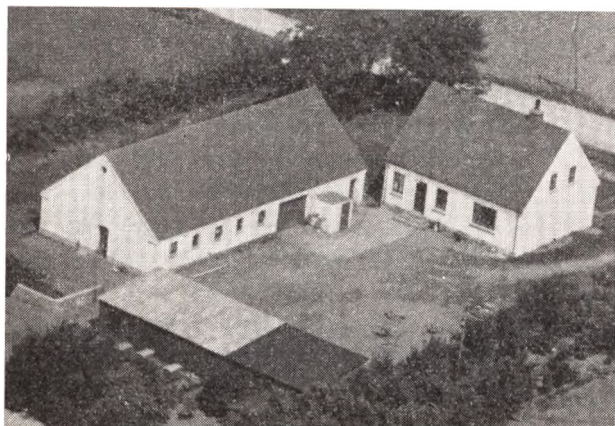

ANDERSEN, KARL, Husmand,
Boest, Nr. Snede,

er født i Estrup 19. 3. 1909. Forældre: Niels Peter Andersen og Hustru Anne, f. Andersen. Karl Andersen er gift med Edel Frida, f. Frederiksen i Boest 2. 6. 1913. Forældre: Frederik Frederiksen og Hustru Kristine, f. Jensen. I Ægteskabet er 3 Børn: Stella 7. 8. 1938, Verner 7. 12. 1944 og Ingrid 9. 2. 1950. Karl Andersen overtog i 1936 Gaarden Matr. Nr. 6g efter Peter Daugaard. Arealet er 20 Tdr. Ld. og normal Besætning 7 Køer plus Opdræt, 2 Søer, 32 Svin, 1 Hest, Traktor samt Fjerkræ. Jorden var ved Overtagelsen meget forsømt, men er nu i god Kultur, og der er tilkøbt 2 Tdr. Ld. Andersen har bygget Hønseshus, Maskinhus og Bilgarage.

ANDERSEN, SOFIE, Frk., Gaardejerske,
Ibsgaard, Nr. Snede,

er født i Sognet 18. 6. 1913. Forældre: Anton Andersen og Hustru Jørgine, f. Pedersen. Sofie Andersen overtog i 1933 Gaarden Matr. Nr. 3c efter sin Mor. Gaarden er bygget af Frk. Andersens Far i 1897, da han fik Jorden udstykket som Arv. Frk. Andersen har omforandret Bygningerne. Arealet er 53 Tdr. Ld. og normal Besætning 9 Køer plus Opdræt, 15 Svin, 60 Høns og 2 Heste. Ejds. 29.500 Kr.

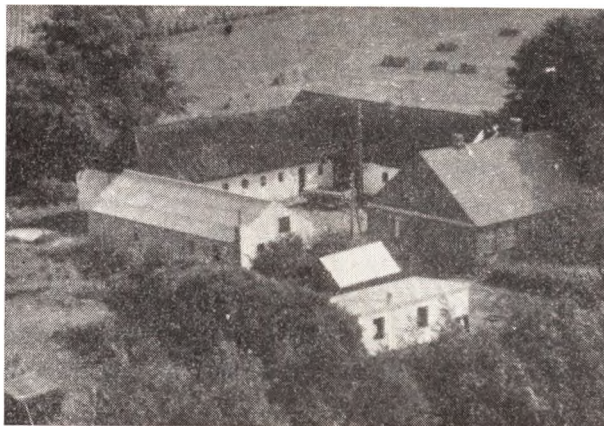

BENTSEN, MARTIN ANKER, Gaardejer
»Egely«, Boest, Nr. Snede,

er født i Sognet 11. 9. 1927. Forældre: Gdr. Laust Bentsen og Hustru Dagmar, f. Madsen. Martin A. Bentsen overtog i 1956 Gaarden Matr. Nr. 2q efter sin Far, der havde ejet den siden 1920. Arealet er 35 Tdr. Ld. plus 5 Tdr. Ld. Mose. Normal Besætning er 6 Køer plus Opdræt, 2 Heste, 2 Søer, 10 Svin og Fjerkræ. Bentsen har i 1949 bygget Hønseshus og i 1950 Vognport og Maskinhus.

BENTSEN, SØREN, Husmand,
Lille Damgaard, Nr. Snede,

er født i Sognet 5. 11. 1904. Forældre: Landmand Niels Bentsen og Hustru Karen Marie, f. Knudsen. Søren Bentsen er gift med Gudrun, f. Rasmussen i Nr. Snede 21. 1. 1907. Forældre: Rasmus Rasmussen og Hustru Anne, f. Hansen. I Ægteskabet er 1 Barn: Aase. Søren Bentsen overtog Ejendommen Matr. Nr. 7e efter Robert Olsen. Arealet er 16½ Td. Ld. og normal Besætning 6 Køer plus Opdræt, 50 Svin fedes aarlig og der holdes 60 Høns. Ejds. 29.000 Kr. Stuehuset er opført 1924, Kostald og Lade 1927, men Bentsen har omforandret dem. Der findes Traktor.



CHRISTENSEN, ARNE, Husmand,
Nørhede, Nr. Snede,

er født i Sognet 22. 11. 1929. Forældre: Johannes Christensen og Hustru Anna, f. Pedersen. Arne Christensen overtog i 1958 Ejendommen Matr. Nr. 4 l efter Osvald Christensen med et Areal paa 17½ Td. Ld. Ved Overtagelsen var der ingen Besætning, men det skal sættes

ind efterhaanden. Der er lavet en ny Brønd samt lagt nyt Tag paa Stuehuset. Ejds. 12.500 Kr.

CHRISTENSEN, JOHANNES, Husmand,
Nr. Snede,

er født i Sognet 12. 3. 1899. Forældre: Søren Chr. Christensen og Hustru Sidsel, f. Johansen. Bedsteførelde: FF Per Christensen, FM Maren, MF Johannes Johansen, MM Inger Marie. Johs. Christensen er gift med Anna, f. Pedersen i Ring 13. 5. 1896. Forældre: Landmand Anton Pedersen og Hustru Mariane, f. Christensen. I Ægteskabet er 2 Børn: Niels 22. 5. 1926 og Arne 22. 11. 1929. Johs. Christensen overtog i 1923 Ejendommen Matr. Nr. 5u efter Anders Hansen med et Areal paa 19 Tdr. Ld. Normal Besætning er 5 Køer plus Opdræt, 3 Søer, 13 Svin, 1 Hest og 150 Høns. Kostalden er opført 1929, Høsehuse og Vognport 1939, Laden 1950, Maskinhus og Svinehus 1955 og i 1954 er der lagt nyt Tag paa Stuehuset. Ejds. 19.000 Kr.

CHRISTENSEN, NIELS, Husmand,
Nørhede, Nr. Snede,

er født i Sognet 22. 5. 1926. Forældre: Lmd. Johannes Christensen og Hustru Anne, f. Pedersen. Niels Christensen er gift med Marie, f. Sørensen i Vrads 27. 6. 1931. Forældre: Lmd. Thomas Christensen og Hustru Kristiane, f. Nielsen. Bedsteførelde: FF Anders Sørensen, FM Karen, MF Rask Nielsen, MM Marie. I Ægteskabet er 3 Børn: Henning 28. 2. 1949, Jytte 30. 12. 1952 og Kurt 11. 2. 1955. Niels Christensen overtog i 1952 Ejendommen Matr. Nr. 1 l efter Rasmus Pedersen med et Areal paa 6½ Td. Ld. Normal Besætning er 3 Køer plus Opdræt og 2 Søer. Ejendommen er oprettet for ca. 100 Aar siden, men Christensen har i 1952 tilbygget Kostalden samt omforandret Stuehuset. Christensen gaar tillige ud paa Arbejde. Ejds. 11.000 Kr.

CHRISTOFFERSEN, MARTIN, Gaardejer,
Lundegaard, Boest, Nr. Snede,

er født i Sognet 2. 2. 1916. Forældre: Christoffer Christoffersen og Hustru Maren, f. Sørensen. Martin Christoffersen er gift med Agnethe, f. Jensen i Aulum 5. 11. 1920. Forældre: Hans Jensen og Hustru Kirstine, f. Pedersen. I Ægteskabet er 2 Børn: Stinne 11. 2. 1945 og Erling 17. 6. 1948. Martin Christoffersen overtog i 1946 Gaarden Matr. Nr. 2a efter sin Far, der havde ejet den siden 1906. Arealet er 50 Tdr. Ld. og normal Besætning 11 Køer plus Opdræt, 50 Svin, 150 Høns samt Traktor med Nutidens Maskiner. Laden er opført 1914, Kostalden 1926 og Stuehuset 1955. Ejds. 47.000 Kr.

GODTHAAB, CHR., Gaardejer,
Godthaabgaard, Boest, Nr. Snede,

er født i Tim 14. 5. 1899. Forældre: Gdr. Chr. Godthaab og Hustru Katrine, f. Ulriksen. Bedsteførelde: FF Mikkel Christensen, FM Ane, MF Anders Sørensen, MM Anna. Chr. Godthaab er gift med Karen, f. Sørensen i Jelling 3. 8. 1909. Forældre: Lmd. Søren Sørensen og Hustru Karen, f. Nielsen. I Ægteskabet er 1 Barn: Grethe 23. 8. 1934. Chr. Godthaab overtog Gaarden Matr. Nr. 8d efter Harald Lauritsen. Tidligere har Godthaabs Far ejet Gaarden, og en Bror har haft Nabogaarden. Godthaabsgaard har i ca. 300 Aar været i

Slægtens Eje. Arealet er 80 Tdr. Ld. plus 20 Tdr. Ld. Skov. Normal Besætning er 10 Køer plus Opdræt, 5 Søer, samt Fjerkræ. Ejds. 30.000 Kr. Godthaab har lagt nyt Tag paa Kostalden og omforandret baade Stuehus og Kostald indvendig. Der er anskaffet Traktor med Nutidens Maskiner.



HANSEN, ANTON, Husmand,
Grætrup, Nr. Snede,

er født i Sognet 11. 10. 1889. Forældre: Vejmand Anders Hansen og Hustru Anne, f. Jensen. Bedsteførelde: FF Hans Andersen, FM Kristiane, MF Sognefoged Jens Henrik Jensen, MM Kristine. Anton Hansen er gift med Marie, f. Andersen i Hallundbæk 12. 8. 1889. Forældre: Lmd. Jens Andersen og Hustru Maren, f. Nielsen. Bedsteførelde: FF Lmd. Anders Andersen, FM Birthe Marie, MF Lmd. Søren Nielsen, MM Maren. I Ægteskabet er 4 Børn: Anker 4. 11. 1915, Jens 14. 9. 1921, Jakob 29. 1. 1923 og Erik 15. 3. 1925. Anton Hansen overtog i 1912 Ejendommen Matr. Nr. 1b efter Niels Nielsen. Arealet er 21 Tdr. Ld. og normal Besætning 3 Køer plus Opdræt, 1 So, 13 Svin og Fjerkræ. Ejds. 20.000 Kr. Ved Overtagelsen var Ejendommen meget forsømt, men er i Dag i god Kultur. Ejendommen er oprettet 1882 af Anton Hansens Bedstefar og Jorden udstykket fra Sinelund. Hansen har i 1915 bygget Kostald, Lade i 1941 samt lagt fast Tag paa alle Bygningerne.

HANSEN, CHR., Husmand,
Nr. Snede,

er født i Sognet 18. 8. 1886. Forældre: Vejmand Anders Hansen og Hustru Anna, f. Jensen. Chr. Hansen overtog i 1932 Ejendommen Matr. Nr. 7b efter sin Far. Arealet er 10½ Td. d., hvoraf Hansen har tilkøbt de 2 Tdr. Ld. fra Banen. Normal Besætning er 4 Køer plus Opdræt, 1 Hest, 1 So, 20 Svin og Fjerkræ. Ejds. 25.000 Kr. Stuehuset er opført 1933, Kostalden paalagt nyt Tag i 1937 og Laden opført 1939.

HANSEN, JOHANNES, Husmand,
Birkely, Hampen St.,

er født i Østbirk 20. 12. 1913. Forældre: Arbm. Søren Peter Hansen og Hustru Maren, f. Hansen. Johs. Hansen er gift med Sigrid, f. Nielsen i Nr. Snede 7. 9. 1923. Forældre: Niels Chr. Nielsen. I Ægteskabet er 5 Børn: Vera 4. 6. 1944, Lillian 7. 9. 1946, Inga 16. 3. 1951, Bent 27. 8. 1954 og Birgit 4. 6. 1957. Johs. Hansen overtog i 1953 Ejendommen Matr. Nr. 1d efter Jens Sørensen med et Areal paa 28 Tdr. Land. Ejendommen er opret-



tet for ca. 100 Aar siden. Hansen gaar tillige ud paa Arbejde. Normal Besætning er 4 Køer plus Opdræt, 2 Søer, 8 Svin, 1 Hest og Fjerkræ. Ejds. 17.800 Kr.

HANSEN, OTTO, Husmand,
Grætrup, Nr. Snede,

er født i Tolstrup 20. 1. 1909. Forældre: Hans Hansen og Hustru Kirstine, f. Pedersen. Otto Hansen er gift med Lilly, f. Jensen i Estrup 20. 9. 1910. Forældre: Jens Peter Jensen og Hustru Else Marie, f. Markussen. I Ægteskabet er 3 Børn: Vagn 26. 11. 1935, Jens 22. 9. 1939 og Knud 30. 5. 1946. Otto Hansen overtog i 1943 Ejendommen efter sin Svigerfar med et Areal paa 13 Tdr. Land. Normal Besætning er 4 Svin og 1 Hest. Ejds. 11.000 Kr. Der dyrkes mest kartofler her i Jorden. Otto Hansen har bygget Vognport samt inst. El Lys og anskaffet Redskaber. Fra 1915—43 ejede Jens Peter Jensen Ejendommen.

HANSEN, PETER, Gaardejer,
»Plougmandshave«, Nortvig, Nr. Snede,

er født i Tørring 2. 3. 1921. Forældre: Smed Robert Hansen og Hustru Helene, f. Hansen. Bedsteforældre: FF Peter Hansen. FM Johanne. MF Niels Hansen. MM Johanne. Peter Hansen overtog i 1953 Gaarden Matr. Nr. 7a efter Viktor Jensen uden Besætning eller Maskiner. Gaarden er oprettet for ca. 100 Aar siden, og var før en Herregaard som der er blevet udstykket flere Gaarde fra. Arealet er 54 Tdr. Land og normal Besætning 8 Køer plus Opdræt, 3 Søer, 1 Hest, 57 Svin og Traktor med de nødvendige Maskiner. Ejds. 29.000 Kroner.

HOVEDSKOV, KARL, Husmand,
Bjørnskov, Nr. Snede,

er født i Sognet 24. 4. 1881. Forældre: Snedker Peter Hovedskov og Hustru Maren, f. Jensen. Bedsteforældre: FF Lmd. Niels Nielsen. FM Karen. MF Lmd. Jens Pedersen. MM Ellen Marie. Karl Hovedskov er gift med Anne Marie, f. Pedersen i Estrup 9. 4. 1890. Forældre: Post Peter Pedersen og Hustru Marie, f. Petersen. I Ægteskabet er 2 Børn: Jens Peter 11. 2. 1913 og Astrid 13. 1. 1925. Karl Hovedskov overtog i 1912 Ejendommen Matr. Nr. 1c efter Niels Hovedskov med et Areal paa 19 Tdr. Land hvoraf Hovedskov dog har tilkøbt de 2 Tdr. Land Eng. Hovedskov har i 1917 bygget Vognport og Stald, Staklade i 1952 og i 1930 paa-lagt Stuehuset nyt Tag. Jorden er blevet baade merglet



og drænet. Ejendommen er oprettet 1866 af Søren Jensen, da Jorden blev udstykket fra Bjørnskovgaard. Normal Besætning er 4 Køer plus Opdræt, 2 Heste, 4 Svin og Fjerkræ. Ejds. 16.500 Kr.



HOLY, AKSEL, Husmand,
Lillested, Nørhede, Nr. Snede,

er født i Aars 22. 10. 1911. Forældre: Thomas Holy og Hustru Hansine, f. Nielsen. Aksel Holy overtog i 1953 Ejendommen Matr. Nr. 1k efter Just Mikkelsen med et Areal paa 16 Tdr. Land. Normal Besætning er 5 Køer plus Opdræt, 1 So, 8 Svin og 1 Hest. Ejds. 16.000 Kr. Ejendommen er oprettet 1925 af Hans Bentsen. Holy gaar tillige ud paa Arbejde.

HVIRRING, JENS JENSEN, Gaardejer,
Nr. Snede,

er født i Sognet 5. 12. 1876. Forældre: Gdr. Jens Jensen og Hustru Stine, f. Hansen. Bedsteforældre: FF Jens Jensen. FM Maren. MF Hans Hansen. MM Maren. Jens Hvirring overtog i 1926 Gaarden Matr. Nr. 3b efter sin Far, der ogsaa havde overtaget den efter sin Far, der købte den for ca. 100 Aar siden. Arealet er 36 Tdr. Ld., men var ved Overtagelsen større, da Hvirring har fra-solgt 17 Tdr. Land. Gaarden drives kvægløs. Kostalden er opført 1931 og Laden delvis ombygget, mens Stue-huset er ca. 100 Aar gammelt. Ejds. 27.000 Kr.

JAKOBSEN, HANS CHR., Gaardejer,
Pederslyst, Nr. Snede,
er født i Sognet 21. 2. 1906. Forældre: Landmand Ras-mus Jakobsen og Hustru Kristine, f. Salling. Hans Chr.

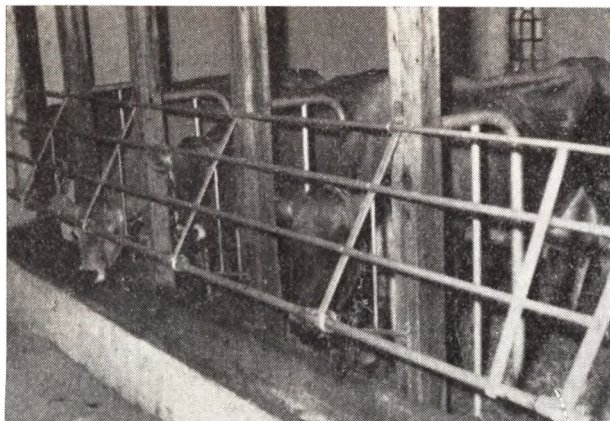

dræt, 8 Svin, 1 Hest og 150 Høns. Ejds. 22.000 Kr. Kroer har Kongeriget Danmarks Patent paa et Apparat til Fastbinding, til enkelt- eller rækkevis Udløsning af Kreaturer.



LARSEN, LARS CHR., Husmand, Fribæk, Nr. Snede, er født i Sognet 29. 5. 1927. Forældre: Anton Larsen og Hustru Abelone, f. Christensen. Bedsteforældre: FF Chr. Hansen. FM Johanne. MF Chr. Christensen. MM Anne. Lars Chr. Larsen overtog i 1953 Ejendommen Matr. Nr. 1m efter sin Mor. Ejendommen er oprettet for ca. 35 Aar siden af Anton Larsen. Bygningerne er opført 1923 paa nær Laden som er bygget 1939. Arealet er 13 Tdr. Land og normal Besætning 3 Køer plus Opdræt, 5 Svin, 1 So og 50 Høns. Ejds. 10.000 Kr.

LAURIDSEN, KNUD RASMUS, Gaardejer, Kejlstrup, Hampen, er født i Nr. Snede 9. 5. 1925. Forældre: Løust Peter Lauridsen og Hustru Karen, f. Jensen. Knud R. Lauridsen overtog i 1956 Gaarden Matr. Nr. 7d efter Aksel Lund med et Areal paa 51 Tdr. Land. Normal Besætning er 7 Køer plus Opdræt, 3 Søer, 30 Svin og 125 Høns. Ejds. 27.000 Kr. Stuehuset er opført 1896, Laden 1955 og Kostalden ca. 1900. Lauridsen har anskaffet Traktor med Nutidens Maskiner.

MADSEN, AAGE, Gaardejer, Højlund, Grætrup, Nr. Snede, er født i Sognet 21. 8. 1917. Forældre: Lmd. Peter Madsen og Hustru Sine. MF Mads Madsen, MM Marie. Aa.



Madsen er gift med Agnethe, f. Palmelund i Engsom 6. 1. 1922. Forældre: Lmd.: Chr. Palmelund og Hustru Ingrid, f. Pedersen. Bedsteforældre: FF Lmd. Jens Nielsen, FM Kirstine, MF Lmd. Niels P. Pedersen, MM Anne. Aage Madsen overtog 1949 Gaarden Matr. Nr. 5a efter sin Far, der havde ejet den siden 1918. Lade og Kostald er opført 1911, Hestestalden 1914 og Stuehuset 1917, men Madsen har omforandret Kostalden. Arealet er 33 Tdr. Land under Plov samt 20 Tdr. Land som er blevet beplantet og 11½ Td. Land Eng som Madsen har tilkøbt. Normal Besætning er 7 Køer plus Opdræt, 4 Søer, 2 Heste og Fjerkræ samt de nødvendige Maskiner.

MADSEN, KRISTIAN, Boelsmand, Elmelund, Nørrehoved, Nr. Snede, er født i Sognet 2. 2. 1892. Forældre: Landpost Edvard Madsen og Hustru Mette, f. Kimose. Kristian Madsen er gift med Dagmar, f. Grøndberg i Ho 12. 8. 1892. Forældre: Chr. Grøndberg og Hustru Maria, f. Lorentsen. I Ægteskabet er 1 Barn: Viggo 21. 11. 1940. Kristian Madsen overtog i 1924 Ejendommen Matr. Nr. 3c efter sin Far, der havde ejet den siden 1924. Ejendommen er oprettet i 1850 som Mølle, og Madsens Far var her som Møller i 1888. Arealet er 13 Tdr. Land og normal Besætning 4 Køer plus Opdræt, 1 So, 4 Svin og 70 Høns. Ejds. 18.000 Kr. I 1924 blev der bygget Lade.

MØRTENSEN, JOHAN, Boelsmand, Metteholdt, Nr. Snede, er født i Sognet 12. 9. 1885. Forældre: Niels Mortensen og Hustru Karen, f. Mortensen. Johan Mortensen er gift med Maren, f. Christensen i Nr. Snede 10. 12. 1886. Forældre: Søren Christensen og Hustru Sidsel, f. Johansen. I Ægteskabet er 1 Barn: Ingvard 31. 5. 1922. Johan Mortensen overtog i 1907 Ejendommen Matr. Nr. 4e efter Chr. Hansen med et Areal paa 12 Tdr. Ld. Normal Besætning 5 Køer plus Opdræt, 2 Søer, 4 Svin, 1 Hest samt Fjerkræ. Ejds. 20.000 Kr. Kostald og Lade er opført 1952. Ejendommen er oprettet af Carl Christensen og Jorden udstykket fra Nr. Snede Kro.

NEDERGAARD, SØREN PETER, Gaardejer, Hampen, er født i Nr. Snede 20. 11. 1885. Forældre: Søren Sørensens Nedergaard og Hustru Anne, f. Lauritsen. Søren P. Nedergaard er gift med Signe, f. Stærmosen i Vrad 1. 8. 1889. Forældre: Jørgen Stærmosen og Hustru Marie, f. Stærmosen. I Ægteskabet er 2 Børn: Jørgen 5. 6. 1924 og Knud 18. 6. 1928. Søren P. Nedergaard overtog Gaarden Matr. Nr. 5c efter sin Far. I 1914 blev der tilkøbt en Ejendom. Arealet er 58 Tdr. Land og normal

Besætning 11 Køer plus Opdræt, 1 So, 9 Svin og Fjerkræ. Ejds. 43.000 Kr. Kostalden er opført 1925, men ombygget 1943 efter Brand og Stuehuset 1912. Der findes Traktor med de nødvendige Maskiner. Nedergaard har afstaaet Gaarden til Sønnen Jørgen for 60.000 Kr.

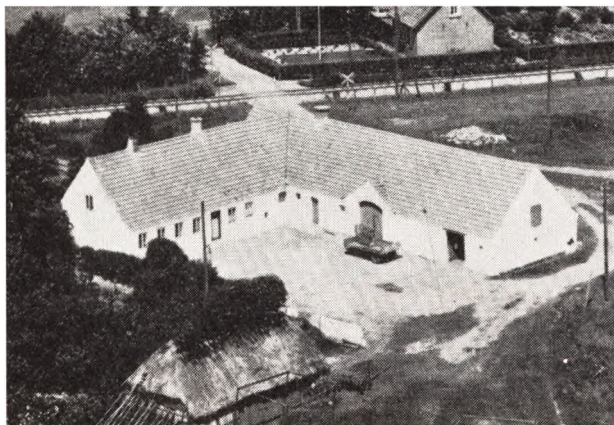

NIELSEN, HARALD, Gaardejer,
Frisbækgaard, Frisbæk, Nr. Snede,
er født i Sognet 15. 10. 1915. Forældre: Lmd. Niels Ole Nielsen og Hustru Ellen, f. Hansen. Harald Nielsen er gift med Erna, f. Andersen i Bording 13. 10. 1921. Forældre: Johannes Andersen og Hustru Anna. I Ægteskabet er 1 Barn: Johannes. Harald Nielsen overtog i 1947 Gaarden Matr. Nr. 1f efter sin Mor, som Nielsens Far overtog i 1909. Arealet er 60 Tdr. Land og normal Besætning 10 Køer plus Opdræt, 5 Søer, 40 Svin, 1 Hest og Fjerkræ. Ejds. 20.000 Kr. Ejendommen er opført for ca. 100 Aar siden. Harald Nielsen har bygget Lade og bygger for Tiden Stuehus. Nielsen har købt 2 Tdr. Land, drænet Engen samt merglet al Jorden.

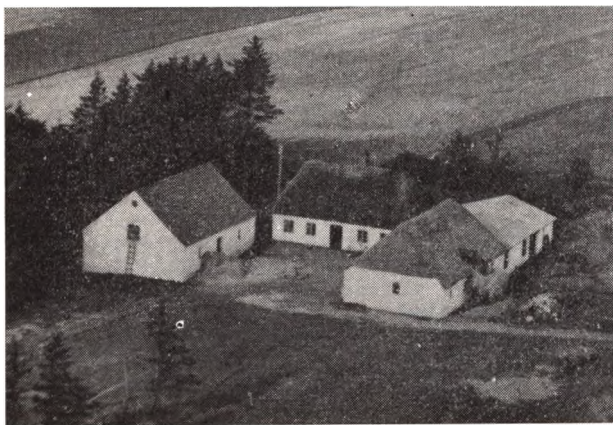

NIELSEN, ANE, Fru, Gaardejerske,
Hedebo, Bjørnskov, Nr. Snede,
er født i Ikast 11. 1. 1898. Forældre: Laurids Nielsen og Hustru Maren, f. Christensen. Ane Nielsen var gift med Johannes Nielsen f. i Nr. Snede 10. 11. 1899 men død. Forældre: Søren Anders Nielsen og Hustru Katrine, f. Nielsen. I Ægteskabet var 5 Børn: Søren 31. 5. 1922, Mary 3. 4. 1924, Olga 28. 9. 1926, Svend 7. 7. 1928 og Karl 25. 2. 1938. Johs. Nielsen overtog Gaarden i 1921 efter sin Far, der i 1872 købte Jorden af Søren Pedersen. Arealet er 24 Tdr. Land plus 2 Tdr. Land

Skov. Normal Besætning er 3 Køer plus Opdræt, 1 So, 7 Svin og Fjerkræ. Ejds. 16.000 Kr. Jorden er blevet drænet og merglet og en Del Maskiner er blevet fornyede. Det er Meningen at Sønnen Svend Aage skal overtage Ejendommen.

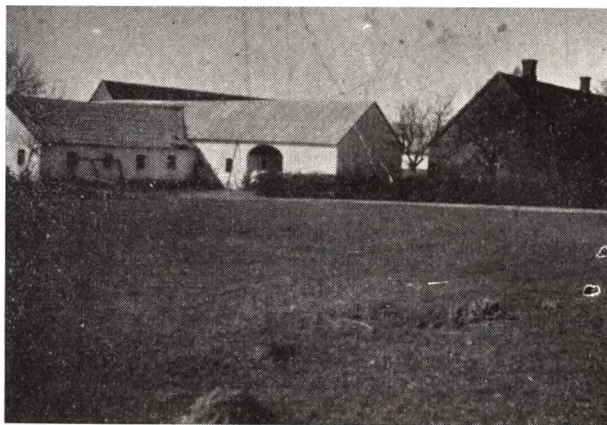

OLESEN, CHR., Gaardejer,
Østerdamgaard, Boest, Nr. Snede,
er født i Ejstrup 17. 5. 1904. Forældre: Ole Chr. Olesen og Hustru Mette. Chr. Olesen er gift med Esta, f. Andersen i Hesselager 12. 3. 1912. Forældre: Søren Skorup Andersen og Hustru Marie, f. Larsen. I Ægteskabet er 5 Børn: Svend 17. 12. 1936, Jørgen 24. 2. 1940, Preben 10. 10. 1945, Ole 17. 2. 1951 og Ruda 17. 2. 1951. Chr. Olesen overtog i 1930 Gaarden Matr. Nr. 9a efter Ejner Eriksen. Gaarden var da meget forsømt, men er i Dag i god Kultur, Laden er opført 1936, mens de øvrige Bygninger er omforandrede og der er inst. El Lys og Kraft samt Vandværk. Der er ogsaa anskaffet Traktor. Jorden er blevet baade drænet og merglet. Der er solgt 18 Tdr. Land fra til en Ejendom, saa Arealet i Dag er 105 Tdr. Land, hvoraf de 32 Tdr. Land er Skov. Normal Besætning er 20 Køer plus Opdræt, 10 Søer, 60 Svin og ca. 200 Høns. Ejds. 63.000 Kr.

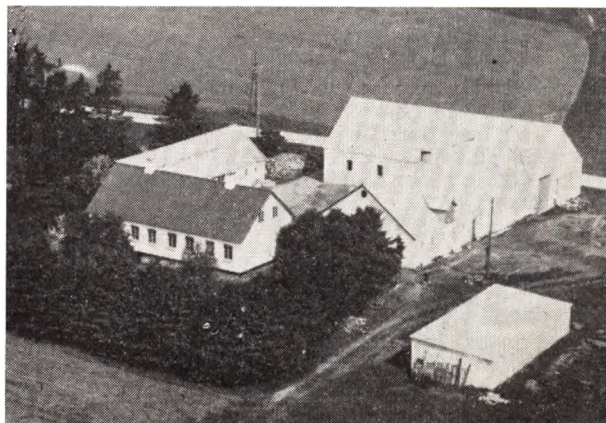

PEDERSEN, CHR. ØSTERGAARD, Gaardejer,
Frisbæk, Hampen,
er født i Nr. Snede 20. 2. 1904. Forældre: Gdr. Jens Pedersen og Hustru Johanne, f. Christensen. Bedsteforældre: FF Peter Jensen. FM Mariane. MF Hans Christensen. MM Birgitte. Chr. Ø. Pedersen er gift med Mette, f. Møller i Ejstrup 25. 9. 1922. Forældre: Jens

Christensen og Hustru Karen, f. Christensen. I Ægteskabet er 3 Børn: Eigil 15. 4. 1944, Hardy 20. 4. 1948 og Johanne 13. 1. 1958. Chr. Ø. Pedersen overtog i 1935 Gaarden efter sin Far, der havde ejet den siden 1890. Laden er opført 1950 og der er bygget Hønseshus og Maskinhus, Stuehuset er opført 1903 og Kostalden 1914. Arealet er 57 Tdr. Ld. og normal Besætning 10 Køer plus Opdræt, 7 Søer samt Svin og Fjerkræ. Østergaard Pedersen har Fremavlssted for Landrace Svin

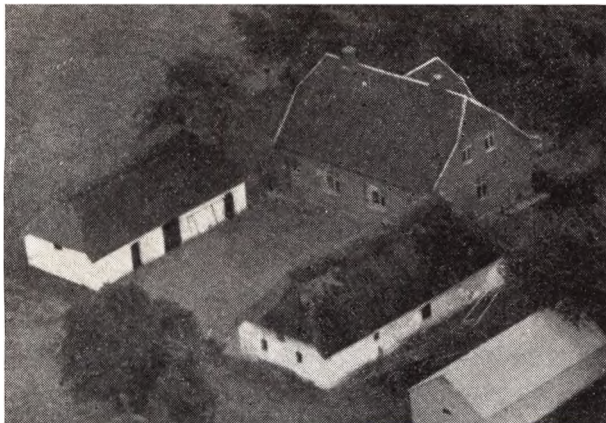

PEDERSEN, HANS CHR., Husmand, Fuglesang, Nørhede, Nr. Snede, er født i Aale 25. 7. 1925. Forældre: Lmd. Hans Pedersen og Hustru Marie, f. Christiansen. Bedsteforældre: FF Smed Jens Peter Pedersen. FM Susanne. MF Lmd. Hans Chr. Christiansen. MM Birthe Marie. Hans Chr. Pedersen er gift med Annelise, f. Hansen i Skibet 5. 8. 1932. Forældre: Hans Peter Hansen og Hustru Birthe, f. Sørensen. I Ægteskabet er 3 Børn: Viggo 14. 9. 1951, Jens Peter 25. 4. 1953 og Eilif 22. 9. 1957. Hans Chr. Pedersen overtog i 1951 Ejendommen Matr. Nr. 6a efter Ane Jensen. Marius Jensen byggede Stuehuset i 1931 og han ejede Ejendommen i ca. 50 Aar. Pedersen har drænet en Del af Jorden samt merglet det hele. Arealet er 24 Tdr. Land og normal Besætning 4 Køer plus Opdræt, 2 Heste, 2 Søer og Svin og Fjerkræ. Ejds. 20.000 Kroner.

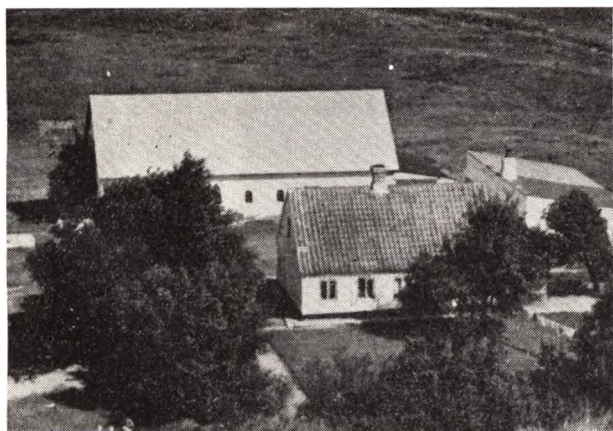

PEDERSEN, NIELS, Boelsmand og Førpagter, Nr. Snede Mark, er født i Østernykirke 20. 5. 1916. Forældre: Anders Pedersen og Hustru Ida, f. Iversen. Bedsteforældre:

FF Claus Pedersen. FM Maren. MF Niels Madsen Iversen. MM Mette. Niels Pedersen er gift med Sigrid, f. Pedersen i Nr. Snede 14. 1. 1919. Forældre: Peter Petersen og Hustru Karen, f. Hansen. Bedsteforældre: FF Mathias Pedersen. FM Sidsel. MF Anders Hansen. MM Dorte. I Ægteskabet er 8 Børn: Sonja 18. 8. 1941, Leo 31. 12. 1942, Eva 4. 3. 1944, Arne 14. 9. 1945, Vagn 18. 3. 1948, Kaj 27. 7. 1949, Kuno 27. 7. 1949 og Karl 23. 1. 1952. Niels Pedersen overtog i 1953 Forpagtningen af Teglværket. Arealet er 15 Tdr. Land og normal Besætning 4 Køer plus Opdræt, 2 Søer og 17 Svin. Ejds. 10.000 Kr. Ejendommen er oprettet for ca. 100 Aar siden. Pedersen arbejder tillige paa Teglværket.

PETERSEN, PETER, Gaardejer, Gyvelborg, Nørhede, Nr. Snede,

er født i Sognet 19. 11. 1901. Forældre: Søren Petersen og Hustru Sidsel Marie, f. Jensen. Peter Petersen er gift med Martha, f. Kramer i Barrit 16. 10. 1903. Forældre: Johan Kramer og Hustru Katrine, f. Petersen. I Ægteskabet er 1 Barn: Dagmar 17. 9. 1927. Peter Petersen overtog i 1926 Gaarden Matr. Nr. 2b. Gaarden er bygget 1850 af Peter Eskesen og Søren Petersen overtog den i 1895. Kostalden er opført 1945, Stuehuset 1886, Laden 1850, men siden restaureret. Arealet er 55 Tdr. Land og normal Besætning 7 Køer plus Opdræt, 1 So, 15 Svin samt Fjerkræ og 3 Heste. Ejds. 27.000 Kr. Jorden er blevet drænet.

SØRENSEN, VIGGO DAM, Gaardejer, Damkær, Boest, Nr. Snede,

er født i Sognet 16. 7. 1908. Forældre: Gdr. Peter Dam Sørensen og Hustru Karen, f. Olesen. Bedsteforældre: FF Niels Dam Sørensen. FM Dorthe. Viggo Dam Sørensen er gift med Alma, f. Hansen i Raarup 13. 2. 1904. Forældre: Peter Madsen Hansen og Hustru Othilia, f. Lund. Bedsteforældre: FM Maren Hansen. MF Søren Lund. MM Karoline. I Ægteskabet er 1 Barn: Niels Dam 7. 11. 1934. Viggo Dam Sørensen overtog i 1932 Gaarden Matr. Nr. 14b efter sin Far, der havde ejet den siden 1902. Gaarden er opført af Sørensens Bedstefar Niels Dam Sørensen for ca. 125 Aar siden. Sørensen har udvidet alle Bygningerne samt paalagt nyt Tag og bygget Vaskehus og Brændselsrum og Stuehuset er blevet tilbygget. Der er blevet opdyrket 7 Tdr. Land Hede. Arealet er 35½ Td. Land og normal Besætning 5 Køer plus Opdræt, 17 Svin og Fjerkræ. Ejds. 17.000 Kr.

THORKILDSEN, JOHAN, Husmand, Bjørnskov, Nr. Snede,

er født i Sognet 14. 2. 1927. Forældre: Lmd. Jens Thorkildsen og Hustru Anna, f. Pleet. Johan Thorkildsen er gift med Esta, f. Feddersen i Ejstrupholm 23. 4. 1934. Forældre: Lmd. Hans Feddersen og Hustru Anna, f. Nielsen. I Ægteskabet er 3 Børn: Ketty 9. 4. 1955, Kurt 23. 2. 1956 og Anny 2. 3. 1957. Johan Thorkildsen overtog i 1954 Ejendommen Matr. Nr. 2b efter Villy Jepsen med et Areal paa 19½ Td. Land og normal Besætning 4 Køer plus Opdræt, 1 So, 11 Svin, 2 Heste og 75 Høns. Ejds. 18.000 Kr. Thorkildsen har lagt nyt Tag paa Laden samt restaureret Bygningerne.

VIBORG, SOFUS, Husmand, Frisbæk, Nr. Snede,

er født i Løsning 1. 11. 1906. Forældre: Karl Anton

Jensen Viborg og Hustru Johanne, f. Tykhøj. Sofus Viborg er gift med Maren, f. Christensen i Klovborg 31. 1. 1915. Forældre: Chr. Peter Christensen og Hustru Ane, f. Nielsen. I Ægteskabet er 8 Børn: Leo, Elly, Svend, Egon, Frank, Søren, Henry, Anton og Klara.

Sofus Viborg overtog i 1950 Ejendommen efter Viggo Frydensbjerg med et Areal paa 17½ Td. Land. Normal Besætning er 1 Ko, 1 Hest, 4 Søer, 5 Svin og 325 Høns. Ejds. 9000 Kr. Viborg har indsat Besætning samt vedligeholdt Bygningerne.

TØNNING SOGN

(Tønning-Træden Kommune)

omgives af Annekset Træden, Ring, Græstrup og S.-Vissing S., fra hvilket sidste det delvis skilles ved Havbæk, samt Vore Hrd. (Østbirk S.), fra hvilket det skilles ved Gudena. Kirken ligger ca. 18 km NV. for Horsens. De højtliggende, bakkede Jorder (Trebjærg Høje, 130 m) er overvejende muldlerede, med Lerunderlag, sandede ved Gudena. En Del Skov (Tønning Sk., Truelstrup Sk.). Mod NØ. ved Gudena og Havbæk en Del Engstrækninger; mod NV. Sømose og Store-Æt-mose. Gennem Sognet gaar Horsens-Bryrup Banen.

Befolkning i 1921: 632 (1801: 218, 1850: 333, 1901: 449), boende i 135 Gaarde og Huse. Det saml. Hartk. (1905): 132 Td.; 34 Gaarde med 120 og 43 Huse med 12 Td. Hartk., samt 5 jordløse Huse. Ejds. (1924): 2285, deraf Jordv.: 1038. Areal: 1444 ha, hvoraf (1919) besaaet med Hvede 33 ha, Rug 77, Byg 89, Havre 237, Blands. til Mødenhed 81, Kartofler 39, Foderroer 206; Brak udgjorde 25 ha, Grønfoder og Græsning 399, Haver o. l. 16, Tørvemoser 8, Skov 99, Heder og Lyngbakker 21, Vandar. 7. Kreaturhold (1924): 212 Heste, 1174 Stk. Hornkv. (deraf 617 Køer), 5 Geder, 71 Faar, 1366 Svin.

I Sognet Byerne: Tønning (1411 Tynnyng) med Kirke, Præstegd., Skole (en af Fr. IV's Skoler, restaur. 1859), Forskole (ved Tønning St., opf. 1919, Arkt. A. Hansen, Vestbirk), Forsamlingshus (opf. 1895), Missionshus, Vandværker (priv.), Spare- og Laanekassen for Tønning-Træden Sogne (opr. 1871; 31. 3. 1924 var Indsk. 136,354, Reserver 14,344 Kr., Ml., Brugsforen., Jernbanest. og Posteksp.; Gammelstrup (1411 Gamælstorp Hofgardh) med Teglværk (ca. 20 Arb.) og Jernbanest.; paa Grumsted Bjerg paa Gammelstrup Mark Bolig f. Præsten for Træden Valgmenighed (opf. 1920); Truelstrup (1479 Troelstrup) med Forskole (opf. 1919, Arkt. A. Hansen, Vestbirk) og Andelsmejeri (Søbæk, opr. 1888, ombygg. 1903, 1910 og 1914). Raskenborg, 2 Huse. Gaarde: Sorgenfri: Bøgballegd., Korsballegd.

(1664 Korszballe, 1472 Korsballj), Nærumgd., Tønning Overgd., Tildegd., Truelstrup Østergd. og Overgd., Skovslund, Damgd.

Tønning S., een Sognekommune med Annekset, har Tingsted i Bredstrup og hører under Retskr. Tyrsting Hrd. m. m. (Bredstrup), Politikr. Vore Hrd. m. m. (Horsens), Skanderborg Amtsstuedistr., Tyrsting-Vrads Lægekreds, Silkeborg Skattekr., Tyrsting Hrd.s Vurderingskr., Gl.-Skanderborg Amts 2. Folketingskr., 3. Forliagskr. og 4. Udskrivningskr.' 177. Lægd. Kirken er selvejende.

Kirken bestaar af Kor og Skib fra romansk Tid samt Taarn mod V. og Vaabehus mod N. De oprindelige Mure er Granitkvadre paa Skraakantsokkel. Norddøren er bevaret, Syddøren og eet Vindue ses tilmurede. Taarnet, af store røde Mursten i Munkeskifte, med Saddeltag, er fra den yngre Middelalder (maaske senromansk, men snarere dog fra Tiden ca. 1500) og senere delvis ombygget (paa Muren Aarst. 1770 og 1806). Ved Middelalderens Slutn. tilbyggedes Vaabehuset, og i s amme Periode overhævedes hele Kirkens Indre, ogsaa Taarnrummt. Kalkmalede Dekorationer fra sentgotisk id istandsattes 1905. Alterbordspanel fra Tiden ca. 1600. Altertavle fra Chr. IV's Tid, som i Rye, med et Maleri (Christus i Getsemane) fra 1875 af V. Pacht. Alterstagerne er 1674 forærede af Gese Heckmann. Romansk Granitfont med Dyrefigurer. Prædikestolen, i Senrenæssancestil, er 1642 skænket af Herredsfoged Anders Jensen og Hustru, Himlen 1643 af Martin Lauridsen i Gammelstrup og Hustru. Gravsten over ovenn. Anders Jensen (død 16. .) og Hustru Maren Christensd., over Præsten Ove Lauridsen Bøge, død 1657, og Hustru (med Portrætfig.) samt over Provst Erik Jensen Kjær, død 1750, med to Hustruer. Kirken blev restaur. 1891.

I Gammelstrup laa tidligere en Hovedgaard, Gammelstrup Hovgaard, som 1411 af Fru Gunner Bosdatter,

Hr. Erland Kalfs Efterleverske, blev pantsat til Lage Christiensen Rød, hvis Broderdatter Karine Bosdatter (Høg), Enke efter Hans Barsebek, 1485 fik tildømt G. so mArv efter gamle Hr. Bo Høg. 1560 skrev Anders Skeels Enke, Fru Bege Rosenkrantz sig til G.

De ca. 50 Høje, der kendes i Sognet, er nu saa godt som alle sløjfede eller forstyrrede ved Gravninger, og kun 2, ved Tønning og Truelstrup, er fredlyste. Et mindre Antal har ligget Ø. for Tønning By, de øvrige derimod i en Række, der fra S. til N. strækker sig gennem Sognets vestre Del forbi Truelstrup. Fund fra Stenalderen er gjort i et Par af dem. Et større Fund fra den ældre Jernalder, bl. a. med romerske Broncekar, er fremdraget i en Høj SV. for Truelstrup.



ANDERSEN, SIGURD, Gaardejer,

»Bakkely«, Gammelstrup, Tønning, er født i Træden 25. 5. 1914. Forældre: Chr. Andersen og Hustru Mette, f. Dahlhoff. Sigurd Andersen er gift med Eva, f. la Cour i Vinding 28. 8. 1921. Forældre: Johs. Georg la Cour Sørensen og Hustru Anna Marie, f. Vilhelmsen. I Ægteskabet er 6 Børn: Chr. 30. 9. 1942, Aage 30. 7. 1944, Inge 3. 3. 1946, Tvillingerne Henning og Else 11. 3. 1947 og Carl 30. 7. 1954. Sigurd Andersen købte 16. 4. 1942 Ejendommen af Harris Jensen, der havde ejet den nogle Aar og overtaget den efter sine Forældre. Arealet er 19½ Td. Ld. og normal Besætning 6 Køer plus Opdræt, 2 Søer, ca. 6 Svin og 2 Heste. Bygningerne er opført for ca. 100 Aar siden paa nær Hestestalden, som er bygget senere. Ejdsdk. 24.000 Kr. og Matr. Nr. 5c.

ANDERSEN, SØREN, Gaardejer,

»Dalgaard«, Tønning, er født i Sognet 10. 5. 1904. Forældre: Henrik Andersen og Hustru Signe, f. Christensen. Søren Andersen er gift med Krista, f. Bastballe Pedersen i Vellev 6. 6. 1921. Forældre: Peter Andreas Pedersen og Hustru Ane Marie, f. Bastballe. I Ægteskabet er 5 Børn: Henrik 3. 10. 1946, Anders Peter 13. 2. 1949, Inger 1. 6. 1951, Anna Marie 9. 1. 1953 og Flemming 2. 5. 1955. Søren Andersen overtog i 1940 Gaarden Matr. Nr. 13a og 1m



efter sin Far, der havde ejet den siden 1910. Arealet er 32 Tdr. Ld. plus 18½ Td. Ld. Skov, som blev tilkøbt 1950. Normal Besætning er 10 Køer plus Opdræt, 6 Søer, 10 Svin og 2 Heste. Stuehuset er opført 1928, Stalden ombygget 1939, mens det gamle Stuehus blev bygget 1770. Ejdsdk. 60.000 Kr.

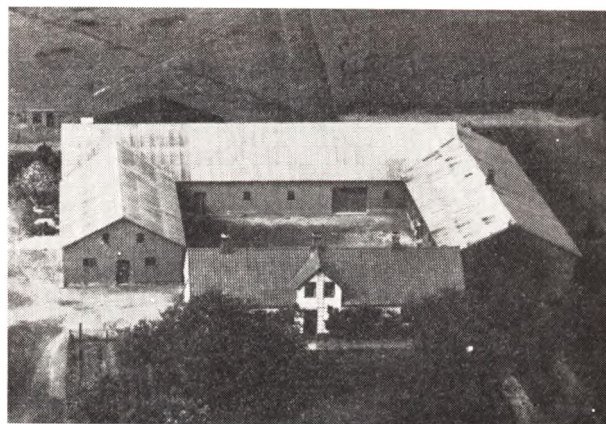

ANDREASEN, LEBECH, Gaardejer,

»Damgaard«, Gammelstrup, Tønning, er født i Give 4. 1. 1898. Forældre: Peter Andreasen og Hustru Kristine, f. Larsen. Lebech Andreasen er gift med Helga, f. Kallesen Jørgensen i Voerladegaard 17. 7. 1907. Forældre: Hans Kallesen og Hustru Ane, f. Bjerggaard. I Ægteskabet er 2 Børn: Inga 12. 3. 1941 og Anna Grethe 7. 4. 1948. Lebech Andreasen købte i 1931 Gaarden Matr. Nr. 7a og 7e af Frands Jensen, der havde ejet den i 10 Aar. Tidligere har Anders P. Laursen ejet den mange Aar. Arealet er 64 Tdr. Ld., hvoraf 7 Tdr. Ld. er Skov. Normal Besætning er 17 Køer plus Opdræt, 50 Svin, 2 Heste og Traktor. Stuehuset er opført ca. 1840, men siden moderniseret. Kostalden 1906, Svinehuset 1939, Laden 1947 og Høsehuse ca. 1933. Ejdsdk. 96.000 Kr.

BANK, RICHARD, Gaardejer,

»Elsesminde«, Tønning, er født i Træden 10. 8. 1926. Forældre: Frederik Bank og Hustru Eline, f. Søndergaard Andersen. Richard Bank er gift med Anna Lise, f. Møller Frandsen i Tyrsting 26. 2. 1930. Forældre: Anders Møller Frandsen og Hustru Ingeborg, f. Algren. I Ægteskabet er 3 Børn: Inger Grethe 10. 8. 1951, Lillian 18. 9. 1952 og Rita 17.

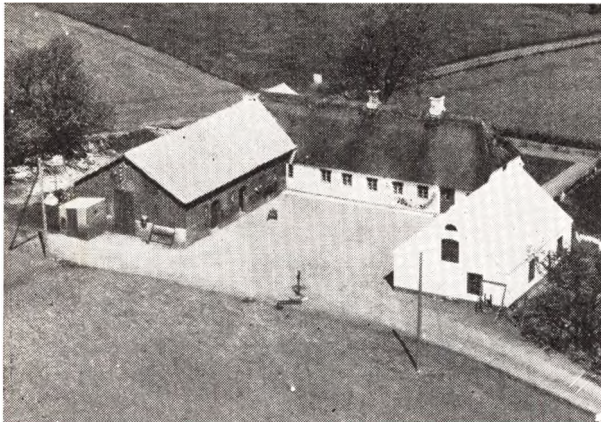

4. 1957. Richard Bank købte 1. 9. 1950 Gaarden af Jørgen Jensen, der havde ejet den ca. 10 Aar. Tidligere Ejere har været P. Jakobsen og Chr. Munch. Arealet er 8½ Td. Ld. og normal Besætning 6 Køer plus Opdræt, 6 Søer og Smaagrise. Stuehuset er over 150 Aar gammelt, men i 1953 moderniseret, og der er lagt fast Tag paa Maskinhus og Brændselsrum. I 1953 har Bank inst. el. Lys og Kraft samt Vandværk.

BILSTRUP, KRISTIAN, Gaardejer,

»Bakkely«, Tønning,

er født i Hvidbjerg ved Skive 9. 9. 1930. Forældre: Jens Bilstrup og Hustru Thomine, f. Pedersen. Kristian Bilstrup er gift med Birthe, f. Jørgensen i Lundum 28. 8. 1930. Forældre: Marius Jørgensen og Hustru Johanne Marie, f. Jensen. I Ægteskabet er 3 Børn: Claus 12. 2. 1956, Rita 8. 6. 1957 og Thorben 26. 9. 1958. Kr. Bilstrup købte 1. 12. 1956 Ejendommen Matr. Nr. 8m m. fl. Frode Bach, der havde ejet den 8 Aar. Ejendommen er opført af H. P. Sørensen, som ejede den i nogle Aar. Arealet er 20 Tdr. Ld., men var oprindelig kun paa 11 Tdr. Ld., da der er tilkøbt ad 2 Gange. Normal Besætning er 8 Køer plus Opdræt, 3 Søer, 18 Svin og 2 Heste. Bygningerne er opført 1923—24. Tidligere har Bilstrup i ca. 2 Aar ejet »Æbelholtsvang« ved Hillerød med 14 Tdr. Ld.

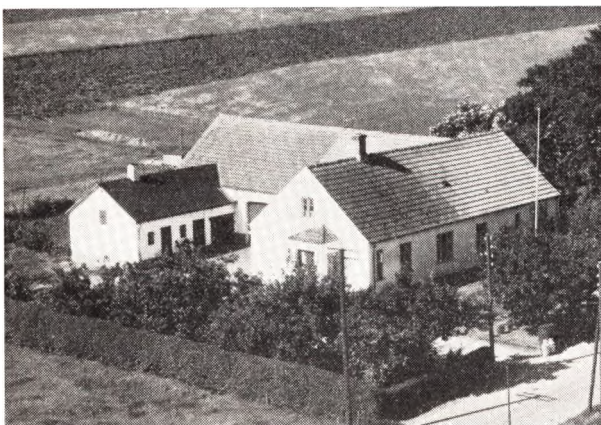

CHRISTENSEN, GUNNAR, Landmand,

Troelstrup, Tønning,

er født i Træden 24. 4. 1930. Forældre: Søren Christensen og Hustru Jenny, f. Laursen. Gunnar Christensen er gift med Grethe, f. Christensen i Tolstrup-Katrup

26. 4. 1930. Forældre: Otto Christensen og Hustru Ellen, f. Sørensen. I Ægteskabet er 3 Børn: Jørgen 7. 11. 1953, Else 29. 6. 1955 og Per 26. 4. 1958. Gunnar Christensen købte i 1952 Ejendommen af Ejnar Pedersen, der havde ejet den i ¾ Aar. Tidligere har Andreas Laursen boet her i mange Aar. Arealet er 9½ Td. Ld. og normal Besætning 5 Køer plus Opdræt, 3 Søer samt Svin og 1 Hest. Bygningerne er opført 1913, men siden udvidede.

DAHL, JØRGEN, Forpagter,

»Havevang«, Gammelstrup, Tønning,

er født samme Sted 23. 3. 1937. Forældre: Chr. Dahl og Hustru Emmy, f. Lambert. Jørgen Dahl overtog sammen med sin Bror Forpagtningen af Gaarden i 1957. Gaarden ejes af Faderen, der har haft den siden 1925 og da overtaget den efter sin Far, som havde ejet den siden 1897. Arealet er 48 Tdr. Ld. og normal Besætning 16 Køer plus Opdræt, 100 Svin og Traktor. Stuehuset er ca. 100 Aar gammelt, men siden moderniseret, mens de øvrige Bygninger er ca. 50 Aar gamle. Dahls Far driver 2 Teglværker, et ved Gammelstrup og et ved Bryrup.

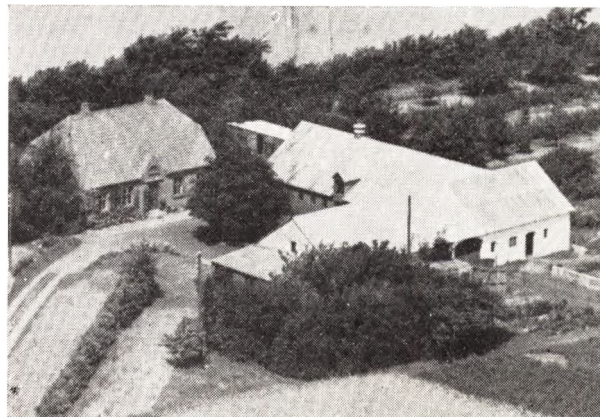

FRANSEN, JENS RICHARD, Gaardejer,

Troelstrup, Brædstrup,

er født samme Sted 5. 1. 1933. Forældre: Jørgen Frandsen og Hustru Maren Kirstine, f. Jakobsen. Jens R. Frandsen er gift med Ingrid, f. Sloth Kristensen i Bøvling 19. 11. 1935. Forældre: Kr. Smedsgaard og Hustru Maren, f. Sloth. I Ægteskabet er 2 Børn: Kristian Sloth 13. 10. 1956 og udøbt Pige 18. 7. 1958. Jens R. Frandsen overtog 15. 2. 1956 Gaarden efter sin Far, der havde ejet den ca. 30 Aar og var født her. Arealet er 20 Tdr. Ld. og normal Besætning 7 Køer plus Opdræt, 8 Søer, Smaagrise og 2 Traktorer, da der drives Maskinstation, som Frandsen Far oprettede i 1949. Stuehus og Kostald er opført 1928, Laden 1909, men udvidet i 1952—53.

HANSEN, HANS JØRGEN, Gaardejer,

»Elmely«, Tønning,

er født i Bryrup 22. 3. 1916. Forældre: Søren P. Hansen og Hustru Marie, f. Knudsen. Hans Jørgen Hansen er gift med Eli, f. Sikker Madsen i Nim 30. 9. 1921. Forældre: Mads Madsen og Hustru Dagmar, f. Sikker. I Ægteskabet er 2 Børn: Jørn 20. 5. 1945 og Inge 26. 5. 1949. Hans Jørgen Hansen købte i 1952 Gaarden af Kaj Sørensen, der havde ejet den i 4 Aar. Tidligere har Peter Sørensen ejet den i 27 Aar, og før havde P. Pedersen den i mange Aar. Arealet er 14 Tdr. Ld. og normal Besætning 6 Køer plus Opdræt, 5 Søer, Smaagrise

og 2 Heste. Bygningerne er opført for ca. 50 Aar siden, men Hansen har lagt nyt Tag paa alle Bygningerne. Ejds. 25.000 Kr. Tidligere har Hansen i 10 Aar ejet en Ejendom med 11 Tdr. Ld. i Ring, som nu ejes af Aksel Rasmussen.

HANSEN, SØREN, Gaardejer,

»Lindegaard«, Gammelstrup, Tønning, er født samme Sted 15. 6. 1927. Forældre: Hans Hansen og Hustru Agnes, f. Jensen. Søren Hansen er gift med Eva, f. Hansen i Brædstrup 1. 4. 1921. Forældre: Niels Hansen og Hustru Agnes, f. Boje. I Ægteskabet er 2 Børn: Palle 16. 10. 1942 og Ulla 27. 2. 1953. Søren Hansen overtog 1. 10. 1952 Gaarden Matr. Nr. 6a efter sin Mor, der havde drevet den siden sin Mands Død 1933 og sammen med ham siden 1926. Arealet er 45 Tdr. Ld. og normal Besætning 12 Køer plus Opdræt, 2 Søer, Traktor og der fedes ca. 60 Svin aarlig. Stuehuset er ca. 100 Aar gammelt, Kostalden opført 1954, Laden 1917, mens Svinestalden er ca. 100 Aar gammel. Der er lagt fast Tag paa alle Bygninger paa nær Svinehuset. Ejds. 60.000 Kr. Tidligere var Gaardens Areal paa 85 Tdr. Ld., mens der er udstykket herfra ca. 1900.

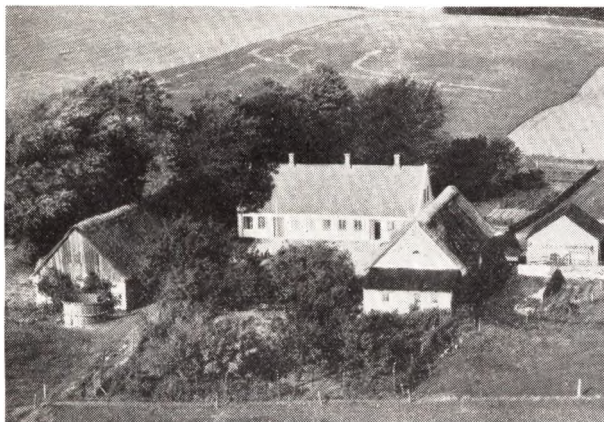

JENSEN, DORTHEA HELTOFT, Gaardejerske,

»Bøgely«, Tønning, er født samme Sted 8. 2. 1914. Forældre: Holger Jensen, f. 9. 4. 1884, og Hustru Marie, f. Heltoft 6. 5. 1883 og død 1955. Frk. Heltoft Jensen overtog i November 1955 Gaarden Matr. Nr. 6e efter sin Far, der havde ejet den siden 1911 og da overtaget den efter sin Far, som havde ejet den siden 1868, da den blev udstykket fra »Almindegaard«, som ejedes af en Bror. Arealet er 36 Tdr. Ld. og normal Besætning 10 Køer plus Opdræt, Svin og 2 Heste. Stuehus og Kostald er opført 1868, Laden 1870. Der er lagt fast Tag paa Stuehuset. Ejds. 40.000 Kr.

JENSEN, ERLING, Gaardejer,

»Skovslund«, Troelstrup, Tønning, er født samme Sted 2. 10. 1911. Forældre: Gunnar Jensen og Hustru Ragnhild, f. Christensen. Erling Jensen har som Medejer sin Søster: **JENSEN, KAREN, f. samme Sted 28. 1. 1914, og en anden Søster:**

JENSEN, SIGNE, f. samme Sted 27. 12. 1917. Erling Jensen overtog i 1955 sammen med sine to Søstre Gaarden Matr. Nr. 4a m. fl. efter deres Mor, der havde drevet den siden sin Mands Død i 1946 og sammen med ham siden 1906. Arealet er 88 Tdr. Ld., hvoraf 7 Tdr. Ld. er Eng og 6 Tdr. Ld. er Skov. Normal Besæt-

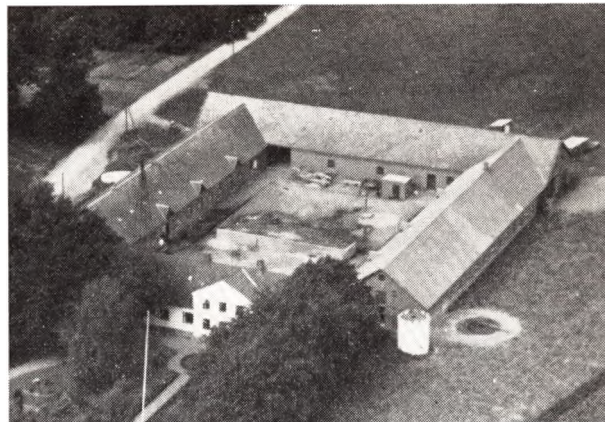

ning er 38 Køer plus Opdræt, ca. 20 Søer, 4 Orner, da der er Svineavlscenter, 3 Heste og Traktor. Kostalden er opført 1904, Hestestald og Svinestald 1912, Laden 1926, Stuehuset 1850, da Gaarden blev flyttet hertil, den laa tidligere nordligere ved Troelstrup Ø. og Vestergaard, og Arealet var da ca. 200 Tdr. Ld. Ejds. 215.000 Kr. Stuehuset er dog flere Gange blevet moderniseret.



KJELDSSEN, OVE, Forpagter,

Præstegaarden, Tønning, er født i Underup 22. 1. 1897. Forældre: Mads Kjeldsen og Hustru Anna, f. Balle. Ove Kjeldsen er gift med Kristine, f. Kurtsen i Fredsø, Mors, 23. 3. 1901. Forældre: Niels Kurtsen og Hustru Elvine, f. Bjerregaard. I Ægteskabet er 3 Børn: Leif 25. 4. 1931, Leo 31. 5. 1936 og Kjeld 24. 5. 1939. Ove Kjeldsen overtog i 1947 Forpagtningen af Præstegaarden. Den tidligere Forpagter Carl Pedersen havde haft den i 24 Aar. Arealet er 23½ Td. Ld. plus 2½ Td. Ld. Eng. Normal Besætning er 12 Køer plus Opdræt, 8 Søer, ca. 20 Svin og Traktor. Avlsbygningerne er opført 1887 og 1889, mens Stuehuset er ombygget 1912—14. Fra 1920—29 ejede Kjeldsen sit Fødehjem i Underup og fra 1929—44 »Vinding Østergaard«.

KLAUSEN, EVALD BRUNSGAARD, Gaardejer,

»Korsballegaard«, Tønning, Brædstrup, er født i Tapdrup 19. 8. 1926. Forældre: Cornelius Klausen og Hustru Ida, f. Sørensen. Evald B. Klausen er gift med Ida Harriet, f. Thorbensen i Tønning 29. 7. 1927. Forældre: Chr. Kjær Thorbensen og Hustru Eleo-



nora Kristine, f. Madsen. I Ægteskabet er 4 Børn: Jørgen 23. 12. 1951, Arne 19. 10. 1953, Kirsten 24. 12. 1954 og Lene 15. 1. 1958. Evald B. Klausen købte i 1949 Ejendommen Matr. Nr. 7b m. fl. af sin Svigerfar, der havde ejet den i 36 Aar. Arealet er 46½ Td. Ld. og normal Besætning 15 Køer plus Opdræt, 5 Søer, ca. 50 Svin, Fjerkræ og Traktor. Stuehuset er opført ca. 1890, Kostald og Lade 1912, Svinestalden 1929. Der er siden blevet paalagt fast Tag. Ejds. 75.000 Kr.



KNUDSEN, FOLMER, Gaardejer,
Troelstrup, Brædstrup,

er født i Hvirring-Hundborg 8. 7. 1895. Forældre: Jeppe Knudsen og Hustru Sidsel Marie, f. Nielsen. Folmer Knudsen er gift med Mariane Kirstine, f. Olesen. i Haderup 16. 4. 1895. Forældre: Jens Olesen og Hustru Kirsten, f. Sørensen. I Ægteskabet er 1 Barn: Erling 11. 6. 1924. Folmer Knudsen købte i 1923 Ejendommen Matr. Nr. 3i m. fl. af Aksel Therkildsen, der havde ejet den i 4 Aar. Arealet er 16 Tdr. Ld. og normal Besætning 7 Køer plus Opdræt, 4 Søer, 10 Svin og 2 Heste. Udbygningerne er opført 1930 og Stuehuset ca. 1915. Ejds. 42.000 Kr.

KRISTENSEN, SVEND, Forpagter,
»Højmarksgaard«, Tønning,

er født samme Sted 5. 1. 1927. Forældre: Anthon Christensen og Hustru Anna, f. Hougaard Jørgensen. Svend Kristensen er gift med Anna, f. Grotkjær i Langaa 17. 4. 1928. Forældre: Peter Rasmussen Grotkjær og Hustru Kirstine, f. Jensen. I Ægteskabet er 2 Børn: Birthe 12. 10. 1956 og Stig 15. 12. 1957. Svend Kristen-

sen har siden 1956 haft Forpagtningen af Gaarden, der ejes af hans Far, som har haft den siden 1922. Arealet er 37 Tdr. Ld., hvoraf en Del er Skov og Eng. Normal Besætning er 12 Køer plus Opdræt, 10 Søer, Svin og Traktor. Bygningerne er opført 1884, men siden delvis paalagt fast Tag.

KROGH, EJNAR, Gaardejer,
»Kirstinelund«, Tønning,

er født samme Sted 13. 3. 1913. Forældre: Jørgen Julius Krogh og Hustru Katrine, f. Thoft. Ejnar Krogh er gift med Emma, f. Thomsen i Grædstrup 7. 4. 1915. Forældre: Laurits Thomsen og Hustru Ane Kirstine, f. Pedersen. I Ægteskabet er 6 Børn: Svend Jørgen 14. 7. 1937, Lars Henning 14. 6. 1941, Inger Katrine 29. 12. 1942, Elise Kirstine 12. 2. 1945, Birthe Louise 8. 7. 1948 og Hans 3. 11. 1950. Ejnar Krogh overtog i 1942 Gaarden efter sin Far, der havde ejet den siden 1912. Matr. Nr. 4a. Arealet er 18,7 ha og normal Besætning 14 Køer plus Opdræt, 5 Søer, 1 Hest og Traktor og der fedes ca. 200 Svin aarlig. Ca. 1928 blev der solgt 13 Tdr. Ld. Jord fra. Stuehuset er ca. 100 Aar gammelt og de øvrige Bygninger 1953—54. Ejds. 75.000 Kr.

LAURSEN, AAGE KJÆR, Gaardejer og Sognefoged,
»Vidkærslund«, Tønning,

er født samme Sted 24. 9 1899. Forældre: Simon Laur- sen og Hustru Johanne, f. Kjær. Aage Kjær Laursen er gift med Hertha, f. Jonassen i Bryrup 15. 6. 1908. Forældre: Laurs Jonassen og Hustru Martha, f. Juste- sen. I Ægteskabet er 3 Børn: Harald 26. 6. 1938, Hanne 25. 3. 1941 og Niels Kjær 21. 5. 1946. Aage K. Laursen overtog 11. 6. 1924 Gaarden Matr. Nr. 11a efter sin Far, der havde ejet den siden ca. 1878 og da overtaget den efter sin Far, men den har siden 1643 været i Slægtens Eje. Arealet er 40 Tdr. Ld. og normal Besætning er 16 Køer plus Opdræt og Traktor. Stuehuset er opført 1882, Laden 1897 og de øvrige Bygninger ca. 1878. Ejds. 100.000 Kr. Tidligere har Gaarden ligget i Tøn- ning By. Siden 1937 har Laursen været Sognefoged og fra 1943—58 Sogneraadformand.

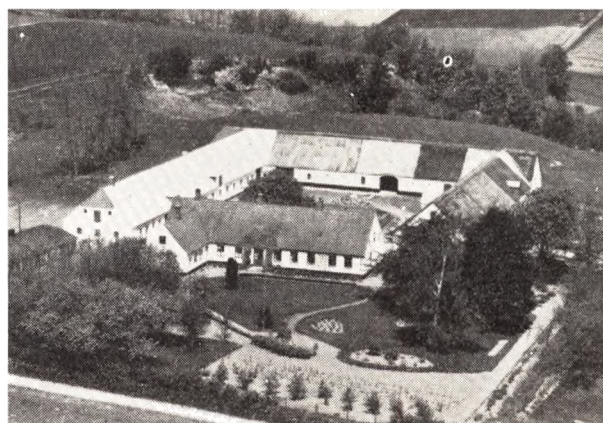

LAURSEN, HOLGER, Gaardejer,
»Troelstrup Østergaard«, Tønning,

er født i Skjold 30. 6. 1922. Forældre: Laurits Laursen og Hustru Sigrid, f. Bech. Holger Laursen købte i 1950 Gaarden Matr. Nr. 1a af Harald Knudsen, der ejede den ca. 3 Aar. Tidligere har Niels Jakobsen ejet den i ca. 30 Aar. Arealet er 63 Tdr. Ld., men var før dobbelt saa stort, da der i 1950 er udstykket herfra. Normal Besætning er 20 Køer plus Opdræt, 6 Søer, ca. 80 Svin,

2 Heste og Traktor. Kostalden er opført 1912, Stuehuset ca. 100 Aar gammelt, mens de øvrige er ældre. Ejds. 135.000 Kr.

LETH, HERLUF LØKKE, Gaardejer,
Troelstrup, Tønning,

er født i Sognet 19. 11. 1926. Forældre: Ingvar Leth og Hustru Elna, f. Løkke. Herluf L. Leth er gift med Britta Ingeborg, f. Pedersen i Koed 23. 6. 1931. Forældre: Chr. Pedersen og Hustru Svea, f. Pedersson. I Ægteskabet er 2 Børn: Kaj 4. 4. 1954 og Ole 11. 10. 1955. Herluf Leth købte i 1955 Jorden, som blev udstykket fra Fødehjemmet Troelstrup Overgaard, og Bygningerne blev opført samme Aar. Arealet er 21 Tdr. Ld. og normal Besætning 9 Køer plus Opdræt, 2 Søer samt Svin og Traktor. Gaarden ligger ca. 3 km fra Brædstrup og Tønning.



LETH, INGVAR, Gaardejer,
»Troelstrup Overgaard«, Tønning,

er født i Aidt 8. 9. 1886. Forældre: Mikkel Jensen og Hustru Jørgine, f. Nielsen. Ingvar Leth er gift med Elna, f. Lykke i Bøvling 3. 1. 1890. Forældre: Peter Lykke og Hustru Bodil Kirstine, f. Hansen. I Ægteskabet er 6 Børn: Holger 6. 10. 1918, Jørgen 26. 6. 1920, Bodil 21. 3. 1922, Valborg 8. 8. 1923, Herluf 19. 11. 1926 og Poul Anker 26. 6. 1933. Ingvar Leth købte i 1923 Gaarden Matr. Nr. 3a m. fl.. Tidligere har Warmdahl ejet den i ca. 15 Aar. Arealet er 119 Tdr. Ld., hvoraf 15 Td. Ld. er Skov. I 1953 blev der udstykket 21 Tdr. Ld. til Sønnen Herluf. Normal Besætning er 36 Køer plus Ungkreaturer, 3 Søer, 80 Svin, 6 Heste og Traktor. Kostalden er opført 1855, men senere ombygget. Stalden ombygget 1915 og Udbygningerne senere. Svine-stalden er i 1922 blevet undermuret og i 1956 moderniseret. Der er fast Tag paa alle Bygninger. Ejds. 170.000 Kr. Fra 1915—23 havde Leth Præstegaarden i Vejerslev i Forpagtning.

MØLDRUP, RASMUS, Gaardejer,
»Katrinelund«, Tønning,

er født i Grædstrup 2. 1. 1906. Forældre: Niels Møldrup og Hustru Ane Kirstine, f. Krogh. Rasmus Møldrup er gift med Laura, f. Barslev i Hvidbjerg, Thy, 15. 6. 1910. Forældre: Lars Balslev og Hustru Katrine, f. Olsen. I Ægteskabet er 3 Børn: Kirsten 26. 7. 1947, Lars 6. 4. 1949 og Margrethe 8. 7. 1950. Rasmus Møldrup overtog i 1947 Gaarden Matr. Nr. 5a efter sin Far,

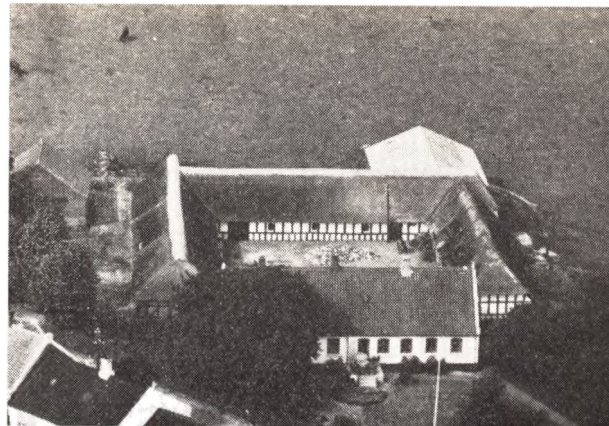

der havde ejet den siden 1917. Arealet er 29 Tdr. Ld. og normal Besætning 12 Køer plus Opdræt, 2 Søer, 16 Svin og 2 Heste. Bygningerne er opført 1872, da Bygningerne blev flyttet hertil fra en tidligere Plads ved Kirken. Ejds. 65.000 Kr.

MØLDRUP, RASMUS P., Gaardejer,

»Troelstrup Vestergaard«, Tønning,
er født i Sognet 22. 9. 1894. Forældre: Hans P. Møldrup og Hustru Hansine, f. Møldrup. Rasmus P. Møldrup er gift med Anna Marie, f. Holm Jensen i Madum 13. 8. 1896. Forældre: Andreas Jensen og Hustru Laura, f. Holm. I Ægteskabet er 4 Børn: Sigrid 30. 5. 1920, Laura 31. 3. 1922, Else 30. 10. 1926 og Steen 21. 6. 1939. Rasmus P. Møldrup købte i 1918 Gaarden Matr. Nr. 2a af Niels Jørgen Nielsen, der havde ejet den i 5 Aar. Tidligere har Niels Jensen ejet den mange Aar. Arealet er 16 ha og normal Besætning 12 Køer plus Opdræt, 6 Søer, 10 Svin og 2 Heste. Stuehuset er opført 1868, Udbygningerne 1935, mens de øvrige er ældre, men paalagt fast Tag. Ejds. 50.000 Kr. Gaardens Areal har før været paa ca. 100 Tdr. Ld., da der er solgt fra ca. 1915.

MØLDRUP, SVEND, Gaardejer,

»Tønning Nygaard«, Tønning,
er født i Sognet 10. 6. 1903. Forældre: Hans P. Møldrup og Hustru Sine, f. Møldrup. Svend Møldrup er gift med Olga, f. Winther i Hatting 25. 8. 1903. Forældre: Søren Johansen Jørgensen Winther og Hustru Else, f. Sørensen Koch. I Ægteskabet er 1 Barn: Holger 18. 12. 1944. Svend Møldrup købte i 1930 Jorden Matr. Nr. 9h, som blev udstykket fra Fødegaarden, og Bygningerne blev opført samme Aar. Arealet er 20 Tdr. Ld. og normal Besætning 10 Køer plus Opdræt, 30 Svin og 2—3 Heste. Ejds. 55.000 Kr.

MØLDRUP, THORVALD, Gaardejer,

»Abrahamsminde«, Gammelstrup, Tønning,
er født i Træden 13. 8. 1896. Forældre: Søren Møldrup, Træden, og Hustru Katrine, f. Møldrup. Thorvald Møldrup er gift med Karen Sofie, f. Sørensen her paa Gaarden 7. 6. 1899. Forældre: Peter Sørensen og Hustru Ane Magdalene, f. Hansen Sloth. I Ægteskabet er 5 Børn: Gerda 31. 8. 1925, Aage 26. 9. 1927, Tage 25. 9. 1929, Iris 17. 3. 1935 og Thorkild 22. 8. 1940. Thorvald Møldrup overtog 19 10. 1924 Gaarden Matr. Nr. 4a efter sin Svigerfar, der havde ejet den siden ca. 1875 og da overtaget den efter sin Far, men den har gennem flere Generationer været i Slægtens Eje. Arealet er 48 Tdr.

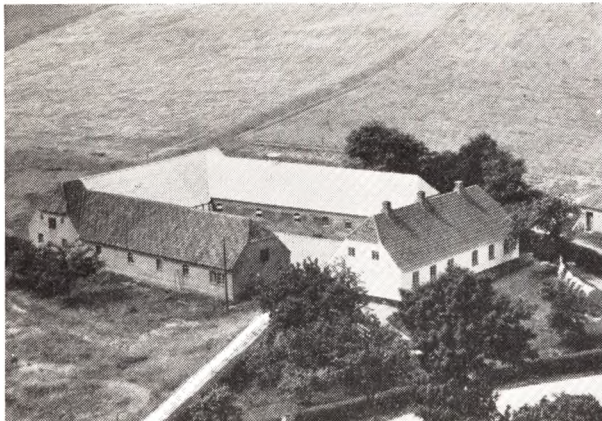

Ld., men var før større, da der blev solgt 10 Td. Ld. fra ca. 1943. Normal Besætning er 30 Kreaturer, 4 Søer, ca. 30 Svin og Taktor. Stuehuset er opført 1872, mens Udbygningerne er yngre, men moderniserede.

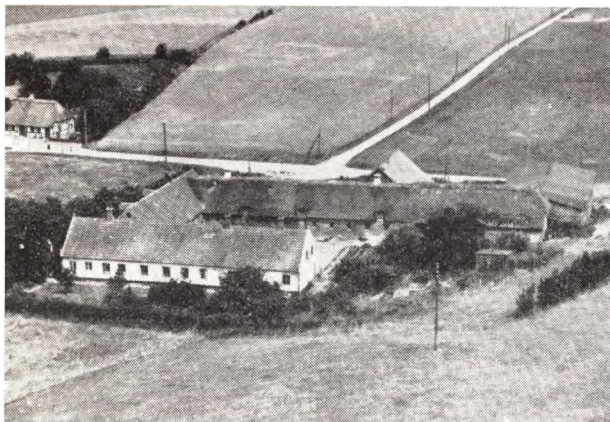

NIELSEN, ANDERS, Gaardejer,

»Overgaard«, Gammelstrup, Tønning, er født samme Sted 22. 11. 1926. Forældre: Hans Søren Nielsen, f. samme Sted 22. 6. 1892 og Hustru Marie, f. Rasmussen i Tønning. Anders Nielsen er gift med Bodil, f. Lorentsen i Nim 25. 3. 1931. Forældre: Gdr. Svend Lorentsen, »Egelund«, Nim, og Hustru Signe, f. Jensen. I Ægteskabet er 2 Børn: Margit Solvejg 6. 10. 1955 og Hans Ole 13. 3. 1957. Anders Nielsen driver Gaarden sammen med sin Far, der overtog den ca. 1923 efter sin Mor, som havde været Enke siden 1911. Gaarden har i ca. 6 Generationer været i Slægtens Eje. Arealet er 45 Tdr. Ld., men var før større, da den Ejendom, som P. Pedersen ejer, er udstykket herfra ca. 1930 med 20 Tdr. Ld. Normal Besætning er 12 Køer plus Opdræt, 4 Søer, ca. 25 Svin og Traktor. Den gamle Hestestald er opført 1942, mens de øvrige Bygninger er ældre, bl. a. er Stuehuset over 100 Aar gammelt. Gaarden er flyttet til sin nuværende Plads for ca. 100 Aar siden, da den før laa ca. 150 m østligere. Fra 1904—16 var Jorden til Sigurd Jørgensens Gaard forpagtet af Ejeren til »Overgaard«.

NIELSEN, ASGER, Gaardejer,

»Kirstinelund«, Tønning, Brædstrup, er født i Rostrup paa Fyn 14. 4. 1903. Forældre: Rasmus Nielsen og Hustru Karen Marie, f. Olsen. Asger

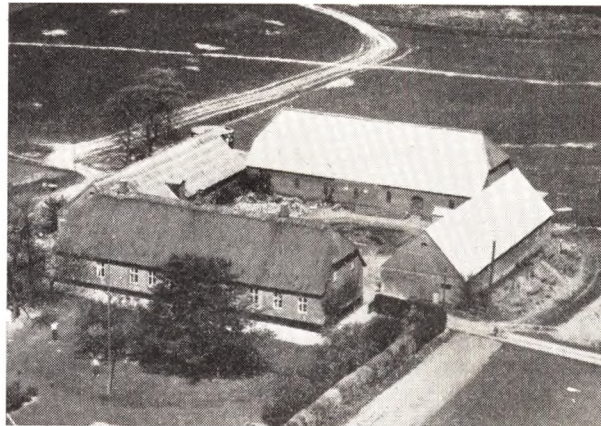

Nielsen er gift med Karen, f. Rebbergaard Rasmussen i Barrit 2. 9. 1913. Forældre: Frode Rasmussen og Hustru Elise, f. Rebbergaard. I Ægteskabet er 5 Børn: Frode 17. 11. 1937, Aksel 29. 3. 1939, Jørgen 13. 5. 1943, Ole 30. 8. 1944 og Viggo 1. 6. 1949. Asger Nielsen købte 11. 7. 1937 Gaarden Matr. Nr. 4e af Købmand Nors, Brædstrup, der ejede den i ca. 10 Aar. Tidligere har Tage Knudsen ejet den i mange Aar. Arealet er 45 Tdr. Ld. og normal Besætning 20 Køer plus Opdræt, ca. 100 Svin og Traktor. Bygningerne er opført 18/8 og haandstrøgne og hjemmebrændte Teglsten, da der laa et Teglværk nordøst herfor, og Gaarden Areal var da ca. 70 Tdr. Ld. Ejds. 88.000 Kr. Asger Nielsen har før i mange Aar været Kontrolassistent.



NIELSEN, CARL RODSTED, Landmand,
Troelstrup, Brædstrup,

er født i Nim 11. 11. 1917. Forældre: Jens Rodsted Nielsen og Hustru Else Lene, f. Hansen. Carl R. Nielsen er gift med Asta Thyra, f. Lorentsen i Nim 24. 2. 1923. Forældre: Svend Lorentsen og Hustru Signe, f. Jensen. I Ægteskabet er 4 Børn: Jens 16. 5. 1942, Tonny 21. 12. 1943, Birthe 28. 9. 1946 og Arne 16. 9. 1947. Carl R. Nielsen købte 17. 10. 1950 Ejendommen af Harry Floor, der havde ejet den i 3 Aar. Tidligere har Chr. Carlsen ejet den i 16 Aar og før Troels Pedersen i mange Aar. Arealet er 6 Tdr. Ld. og normal Besætning 4 Køer plus Opdræt, 3 Søer, Svin, 1 Hest og Fjerkræ. Bygningerne er opført 1908, dog er der siden tilbygget Vognport. Carl Nielsen har de sidste 10 Aar arbejdet paa Brædstrup Rebslageri.

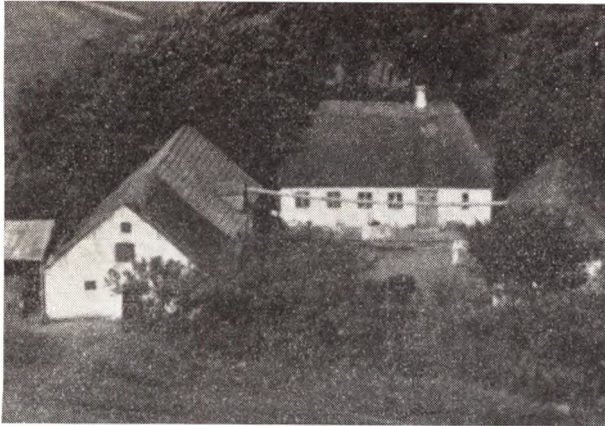

Jakobsen er gift med Othilia, f. Jørgensen i Maabjerg 23. 7. 1909. Forældre: Lmd. Mads Jørgen og Hustru Kirstine, f. Christensen. I Ægteskabet er 3 Børn: Evald 8. 12. 1933, Karen 7. 1. 1943 og Grethe 28. 11. 1944. Hans Chr. Jakobsen overtog i 1948 Gaarden Matr. Nr. 12a efter sin Far. Arealet er 40 Tdr. Land, hvoraf Jakobsen har opdyrket de 7 Tdr. Land. Normal Besætning er 7 Køer plus Opdræt, 3 Søer, 10 Svin og 2 Heste. Ejdsk. 24.000 Kr. Jakobsen har lagt nyt Tag paa Kostalden og bygget Staklade samt indlagt Vand.

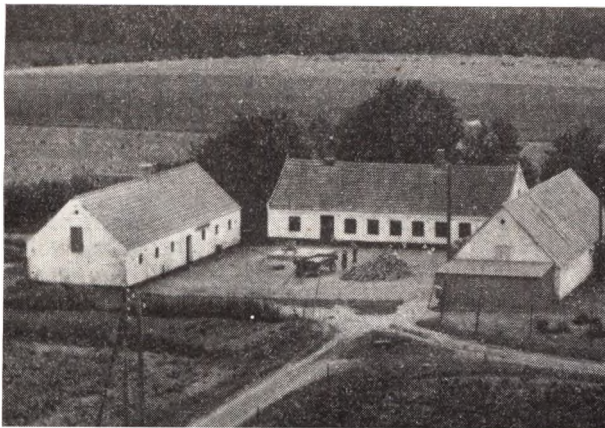

JENSEN, MARIUS CHR., Gaardejer,
Godthaab, Boest, Nr. Snede,

er født i Tandrup 5. 3. 1916. Forældre: Lmd. Jens Jensen og Hustru Ane, f. Hansen. Bedsteforældre: FF Lmd. Mads Jensen. FM Marie. MF Lmd. Kristian Hansen. MM Kristine. Marius Chr. Jensen er gift med Thora, f. Jensen i Grædstrup 16. 4. 1918. Forældre: Lmd. Karl Jensen og Hustru Salate Marie, f. Nielsen. Bedsteforældre: FF Lmd. Jens Chr. Jensen. FM Sofie. MF Jens Jørgen Nielsen. MM Ane Mette. I Ægteskabet er 7 Børn: Erik 24. 10. 1942, Tage 20. 3. 1944, Anny 18. 1. 1947, Jens 8. 7. 1950, Margit 14. 2. 1952, Kjeld 13. 4. 1955 og Inger 14. 2. 1958. Marius Chr. Jensen overtog i 1948 Gaarden Matr. Nr. 8a efter Julius Nors og den var da meget forsømt. Gaarden er i Dag i god Kultur, og der er anskaffet Nutidens Maskiner. Arealet er 30 Tdr. Land og normal Besætning 6 Køer plus Opdræt, 46 Svin, 3 Søer og Fjerkræ. Arealet har før været større, da Jensen i 1950 har frasolgt 25 Tdr. Land. Stuehuset er blevet omforandret og paalagt nyt Tag og der er bygget Vognport, Bilgarage, Hønsehus og

Silo. Der er ogsaa inst. El Lys og Kraft samt Vandværk. Gaarden er oprettet af Anton Godthaab i 1887. Ejdsk. 35.000 Kr.

JENSEN, BRDR., Gaardejer,

Damgaard, Nørhede, Nr. Snede.

Niels Jensen er født i Nr. Snede 13. 1. 1917 og Anders Jensen 2. 10. 1910. Forældre: Gdr. Anton Jensen og Hustru Anne, f. Lauritsen. Bedsteforældre: FF Gdr. Anders Jensen. FM Anna Marie. MF Søren Lauritsen. MM Anna Marie, f. Jensen. Brdr. Jensen overtog i 1956 Gaarden Matr. Nr. 4a efter deres Mor, men den har gennem ca. 100 Aar været i Slægtens Eje. Laust Sørensen overtog Gaarden i 1844 og afstod den 1875 til Søren Lauritsen, der i 1917 overdrog den til Anton Jensen, der døde i 1924, men hans Enke drev den derefter indtil hun i 1956 afstod den til sine Sønner. Arealet er 40 Tdr. Ld. og normal Besætning 10 Køer plus Opdræt, 3 Søer, 30 Svin, 2 Heste og Fjerkræ. Ejdsk. 33.000 Kr.

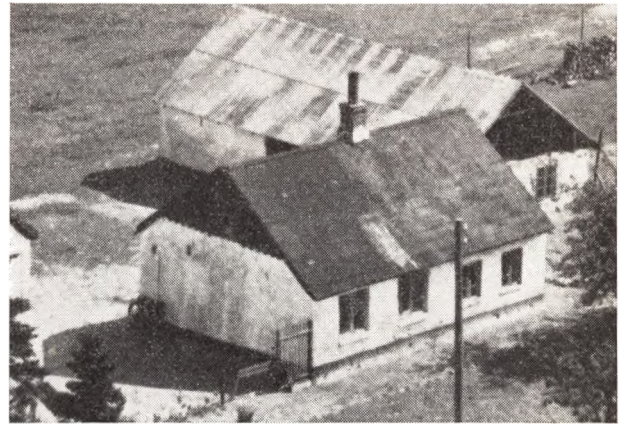

JØRGENSEN, EGON, Husmand,

Bjørnskov, Nr. Snede,

er født i Linåa 18. 2. 1921. Forældre: Magnus Jørgensen og Hustru Anna, f. Madsen. Bedsteforældre: MF Jens Chr. Madsen. MM Anna. Egon Jørgensen er gift med Mary Kirstine, f. Christensen i Funder 7. 6. 1926. Forældre: Murer Mads Peter Christensen og Hustru Agnes, f. Jensen. I Ægteskabet er 3 Børn: Peter 7. 4. 1946, Lone 26. 2. 1949 og Mette 4. 3. 1951. Egon Jørgensen overtog 15. 3. 1951 Ejendommen efter Børge Larsen med et Areal paa 25 Tdr. Land Normal Besætning er 4 Køer plus Opdræt, 1 So, 7 Svin, 1 Hest og Fjerkræ. Ejdsk. 11.000 Kr. Jørgensen har bygget Hønsehus samt lagt nyt Tag paa Stuehuset. Jørgensen gaar tillige ud paa Arbejde.

KROER, EJLER, Gaardejer,

Egelund, Grædstrup, Nr. Snede,

er født i Rærup, Gelsted 26. 6. 1926. Forældre: Gdr. Niels Albert Kroer og Hustru Karen, f. Jørgensen. Ejler Kroer er gift med Elna Marie, f. Larsen i Veflinge 8. 5. 1927. Forældre: Gdr. Lars Chr. Larsen og Hustru Johanne, f. Andersen. I Ægteskabet er 3 Børn: Niels 25. 4. 1953, Ulrik 25. 8. 1955 og Uffe 31. 8. 1957. Ejler Kroer overtog 18. 4. 1958 Gaarden Matr. Nr. 6b efter Arne Juul Sørensen. Arealet er 24 Tdr. Ld. plus 3 Tdr. Ld. Skov. Normal Besætning er 4 Køer plus Op-

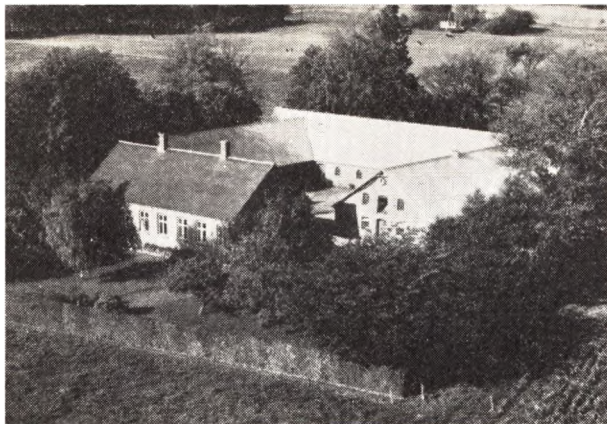

PEDERSEN, CASPER, Gaardejer,
 »Karenslyst«, Troelstrup, Brædstrup,
 er født samme Sted 13. 10. 1907. Forældre: Steffen Pedersen og Hustru Karoline, f. Hansen. Casper Pedersen overtog i 1937 Gaarden efter sin Far, men den har siden 1780 været i Slægtens Eje. Arealet er 30 Tdr. Ld. og normal Besætning 12 Køer plus Opdræt, 4 Søer, 40 Svin og Traktor. Stuehuset er opført 1904, østre Længe 1911 og de øvrige 1914. Ejds. 66.000 Kr. Gaarden ligger ca. 2 km fra Brædstrup.



PEDERSEN, EGON, Gaardejer,
 »Solvang«, Troelstrup, Brædstrup,
 er født samme Sted 16. 5. 1924. Forældre: Marius Pedersen og Hustru Birthe Kristine, f. Christensen. Egon Pedersen er gift med Dagmar Rigmor, f. Jørgensen i Sdr. Vissing 22. 10. 1922. Forældre: Jørgen M. Jørgensen og Hustru Anna Kirstine, f. Sørensen. I Ægteskabet er 3 Børn: Gunhild 16. 5. 1945, Anna Birthe 22. 5. 1953 og Ejler Rasmus 1. 5. 1957. Egon Pedersen overtog i 1952 Ejendommen efter sin Mor, der havde drevet den siden sin Mands Død 1941, og han havde købt den i 1921. Arealet er 13½ Td. Ld. og normal Besætning 8 Køer plus Opdræt, 2 Søer, Svin og 2 Heste. Bygningerne er opført 1915, dog er Staklade og Maskinhus opført senere. Ejds. 40.000 Kr.

PEDERSEN, GUNNAR, Gaardejer,
 »Tønning Mølle«, Tønning,
 er født samme Sted 22. 12. 1905. Forældre: R. P. Pedersen og Hustru Amalie, f. Larsen. Gunnar Pedersen er gift med Marie, f. Nielsen i Føvling 21. 12. 1905. For-

ældre: Hans Nielsen og Hustru Kirstine, f. Pedersen. I Ægteskabet er 2 Børn: Birthe 8. 6. 1943 og Erling 1. 5. 1945. Gunnar Pedersen overtog i 1936 Gaarden efter sin Far, der havde ejet den siden 1917, og han havde før ejet den fra 1902—05, og da var der Mølle, som nu drives med Motor. Vingerne blev taget ned i 1948. Arealet er 12 Tdr. Ld., hvoraf de 8 Tdr. Ld. er tilkøbt 1950. Normal Besætning er 8 Køer plus Opdræt, 7 Søer samt Svin og 1 Hest. Stald og Svinestald er opført 1955, mens Stuehuset er opført 1900.



PETERSEN, PETER, Gaardejer,
 »Aakær«, Gammelstrup, Tønning,
 er født i Sdr. Vissing 3. 4. 1904. Forældre: Jørgen P. Petersen og Hustru Martha Marie, f. Petersen. Peter Petersen er gift med Mary, f. Jensen i Bryrup 27. 5. 1903. Forældre: Peter Jensen og Hustru Johanne, f. Berthelsen. I Ægteskabet er 2 Børn: Egon Henning 6. 8. 1932 og Doris 12. 4. 1935. Peter Petersen købte i 1930 Jordan Matr. Nr. 2b, som blev udstykket fra Hans Søren Nielsens Gaard, og Bygningerne blev opført: Stuehus og Stald 1930, Høsehus 1931, Laden 1946, Maskinhus og Vognport 1947 og Roehus i 1951. Arealet er 11,5 ha og normal Besætning 10 Køer plus Opdræt, 2 Søer, 2 Heste og der fedes ca. 20 Svin aarlig. Ejds. 40.000 kroner.

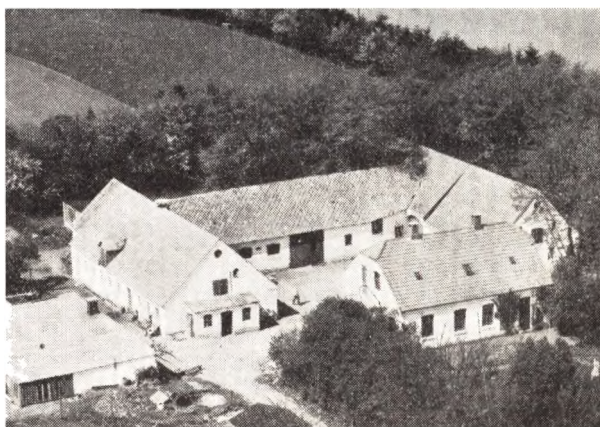

PETERSEN, JENS VINDELEV, Gaardejer,
 »Ny Nærumgaard«, Tønning, Brædstrup,
 er født samme Sted 21. 1. 1924. Forældre: Peter Petersen og Hustru Jensine, f. Olesen. Jens V. Petersen

overtog i 1951 Gaarden Matr. Nr. 3d efter sin Far, der havde ejet den i 30 Aar. Arealet er 30 Tdr. Ld. og normal Besætning 12 Køer plus Opdræt, 4 Søer, 2 Heste og ca. 20 Svin. Bygningerne er opført 1913, men siden paalagt fast Tag. Ejds. 60.000 Kr.

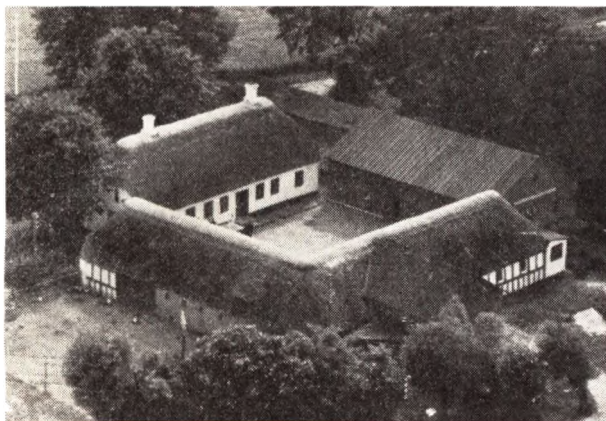

PETERSEN, SIGVARD, Gaardejer,
»Vestergaard«, Gammelstrup, Tønning,
er født i Sdr. Vissing 21. 2. 1902. Forældre: Jørgen P. Petersen og Hustru Martha Marie, f. Petersen. Sigvard Petersen er gift med Cecilie Marie, f. Jensen i Vrads 22. 3. 1896. Forældre: Hans Jensen og Hustru Nielsine, f. Nielsen. I Ægteskabet er 3 Børn: Anna Margrethe 30. 4. 1929, Esther Marie 2. 12. 1931 og Sigrud Johanne 22. 8. 1933. Sigvard Petersen købte i 1928 Gaarden Matr. Nr. 5a af Anders Petersen, der havde ejet den mange Aar og overtaget den efter sin Far. Arealet er 21 Tdr. Ld. og normal Besætning 10 Køer plus Opdræt, 2 Søer, 12 Svin og 2 Heste. Bygningerne er opført ca. 1870, Kostalden dog 1900. Ejds. 48.000 Kr.

PETERSEN, VAGN VEJEN, Gaardejer,
»Bøggallegaard«, Tønning,
er født i Nørup 11. 6. 1932. Forældre: Jens Vejen Petersen og Hustru Ane Johanne, f. Petersen. Vagn N. Petersen er gift med Inger Lise, f. Jensen i Ring Mosegaard 24. 9. 1936. Forældre: Jens Jensen og Hustru Marie, f. Petersen. Vagn Vejen Petersen overtog i 1958 Gaarden Matr. Nr. 1b m. fl. efter at have drevet den sammen med sine to Brødre siden 1954. Petersens Far havde ejet Gaarden i 21 Aar. Arealet er 44 ha og normal Besætning 25 Køer plus Opdræt, 10 Søer, ca. 150 Svin, 2 Heste og Traktor. Stuehuset er opført 1890, mens de øvrige Bygninger er opført ca. 1920, men siden tilbyggede og moderniserede. Ejds. 140.000 Kr.

RASMUSSEN, SVEND, Gaardejer,
»Virkelyst«, Tønning,
er født i Sognet 18. 6. 1907. Forældre: Kresten Rasmussen og Hustru Kristiane, f. Hansen. Rasmussen er gift med Marie, f. Christensen her paa Gaarden 19. 9. 1911. Forældre: Chr. Christensen og Hustru Margrethe, f. Lisbjerg Christensen. I Ægteskabet er 2 Børn: Jørgen 24. 10. 1940 og Bent 18. 10. 1946. Svend Rasmussen overtog i 1939 Gaarden Matr. Nr. 7a efter sin Svigerfar, der havde ejet den siden 1907 og da overtaget den efter sin Far. Arealet er 35 ha og normal Besætning 20 Køer plus Opdræt, 3 Søer, 50 Svin og Traktor. Stuehuset er opført 1873 og Kostalden 1907. Rasmussen har tglafast Tag paa alle Bygninger. Ejds. 130.000 Kr.

SKIBSTED, CHR., Gaardejer,
Tønning, Brædstrup,
er født i Træden 14. 5. 1912. Forældre: Niels Skibsted og Hustru Kirstine, f. Bendtsen. Chr. Skibsted købte i 1950 Ejendommen af Søren Nielsen, der opførte den i 1932 paa Jord udstykket fra »Nærumgaard«. Arealet er 12 Tdr. Ld. og normal Besætning er 7 Køer plus Opdræt, 2 Søer, 5 Svin og 1 Hest. Skibsted har i 1957 bygget Høsehuse og Vognport.

SVENDSEN, VALDEMAR, Gaardejer,
»Højgaard«, Tønning,
er født i Uldum 21. 10. 1927. Forældre: Sigvald Svendsen og Hustru Anna, f. Thomsen. Valdemar Svendsen købte i 1955 Ejendommen Matr. Nr. 9b af Magnus Nielsen, der havde ejet den i 36 Aar. Arealet er 18 Tdr. Ld. og normal Besætning 6 Køer plus Opdræt, 3 Søer, Smaagrise og 2 Heste. Bygningerne er opført for ca. 60—70 Aar siden, men siden er der lagt fast Tag paa Stuehuset. Ejds. 44.000 Kr.

SØRENSEN, JOHS., Gaardejer,
»Nordborg«, Gammelstrup, Tønning,
er født i Nr. Snede 20. 10. 1924. Forældre: Jens Jakob Sørensen og Hustru Maren, f. Steffensen. Jøhs. Sørensen er gift med Kristine Marie, f. Ottesen i Sdr. Bjert i. 9. 1931. Forældre: Peter Ottesen og Hustru Inger, f. Kehlet. I Ægteskabet er 3 Børn: Birgit Kehlet 15. 4. 1953, Henning Kehlet 8. 4. 1954 og Doris Kehlet 16. 5. 1958. Jøhs. Sørensen købte i 1957 Gaarden af Anker Laursen, der kun ejede den ca. 1 Aar og overtog den efter Julius Ross Pedersen, som havde haft den i 10 Aar. Arealet er 20 Tdr. Ld. og normal Besætning 10 Køer plus Opdræt, 10 Søer, Svin og Traktor. Stuehuset er ca. 70 Aar gammelt, Laden opført ca. 1938, mens Kostalden er blevet ombygget. Ejds. 28.000 Kr.

THAGAARD, TAGE, Landmand,
»Birkely«, Brædstrup,
er født i Daugaard 20. 3. 1922. Forældre: Ole Thagaard og Hustru Marie, f. Sørensen. Tage Thagaard er gift med Jona, f. Jakobsen i Sdr. Vissing 26. 10. 1922. Forældre: Jakob Jakobsen og Hustru Marie. I Ægteskabet er 1 Barn: Britta 19. 11. 1952. Tage Thagaard købte i 1952 Ejendommen af sin Svigerfar, der havde ejet den 2 Aar. Tidligere har Thomas Skov ejet den og overtog den efter sin Far. Arealet er 10 Tdr. Ld. og normal Besætning 5 Køer plus Opdræt, 3 Søer og 1 Hest. Bygningerne er opført 1914 paa nær Høsehuse, som er bygget senere.

THØJSEN, JENS, Gaardejer,
»Tønning Damgaard«, Tønning,
er født i Roager 29. 12. 1894. Forældre: Anders Thøjsen og Hustru Mette, f. Hørløck. Jens Thøjsen er gift med Augusta, f. Møldrup her paa Gaarden 30. 8. 1896. Forældre: Hans P. Møldrup og Hustru Sine, f. Møldrup. Jens Thøjsen overtog i 1937 Gaarden Matr. Nr. 9a efter sin Svigerfar, der havde ejet den siden 1895 og da overtaget den efter sin Svigermor, som havde været Enke i mange Aar. Gaarden har i ca. 100 Aar været i Slægtens Eje. Arealet er 31 Tdr. Ld., men var før større, da d er i 1930 blev udstykket 20 Tdr. Ld. til Fru Thøjsens Bror. Normal Besætning er 12 Køer plus Opdræt, 3 Søer, 2 Heste og der fedes ca. 50 Svin aarlig.



Stuehuset er opført 1894, Udbygningerne 1900 og 1907, men siden er der lagt fast Tag paa overalt. Ejds. 68.000 Kr.

WIBORG, CHR., Fodermester,
»Moselund«, Tønning,

er født i Tyrsting 1. 5. 1926. Forældre: Carl Wiborg og Hustru Johanne Marie, f. Jakobsen. Chr. Wiborg er gift med Inger, f. Lauritsen i Grædstrup 24. 2. 1926. Forældre: Niels P. Lauritsen og Hustru Nancy, f. Rasmussen. I Ægteskabet er 4 Børn: Lillian 16. 9. 1946, Aase 14. 6. 1949, Evald 3. 2. 1952 og Poul Anker 13. 7. 1957. Chr. Wiborg flyttede i 1957 hertil Ejendommen og passer Besætningen for Ejnar Rye, der har ejet den i ca. 35 Aar. Arealet er 19½ Td. Ld. og normal Besætning 7 Køer plus Opdræt, ca. 35 Svin og 1 Hest. Bygningerne er opført for ca. 50 Aar siden. Tidligere har Wiborg boet i Tønning i 7 Aar.



ØSTERGAARD, NIELS, Gaardejer,

»Havbæksbro«, Tønning,

er født i Vedersø 15. 7. 1928. Forældre: Chr. Østergaard, Tønning, og Hustru Anna, f. Christensen. Niels Østergaard er gift med Esther, f. Rohde i Ousted 1. 2. 1929. Forældre: Wilhelm Rohde og Hustru Thora, f. Jensen. Niels Østergaard købte 1. 11. 1957 Gaarden af Marius Rasmusen, der havde ejet den mange Aar og overtaget den efter sine Forældre. Oprindelig var Arealet kun paa 4 Tdr. Ld., men der er flere Gange blevet tilkøbt Jord, saa Arealet i Dag er 14 Tdr. Ld. Normal Besætning er 6 Køer plus Opdræt, 2 Søer, 10 Svin og 2 Heste. Stuehuset er ca. 100 Aar gammelt, Kostalden ca. 100 Aar, Laden opført 1911 og Hestestalden ca. 1900. Der er lagt fast Tag paa en Del af Bygningerne.

Senere indkomne billeder:



E. Schøler Jensens Gaard i Skorup.

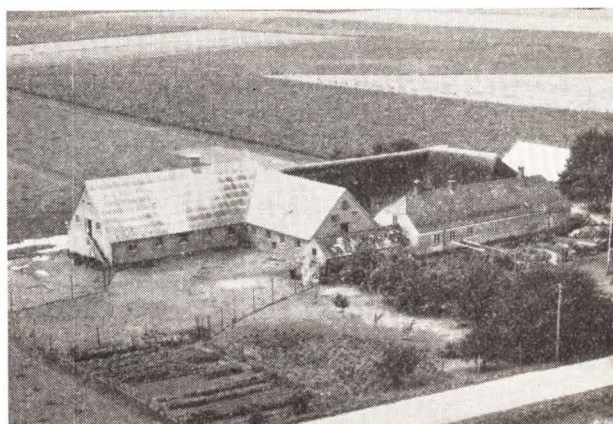

Aage Mølgaards Gaard »Kirstinelund i Voerladegaard, Skanderborg.



Nørgaard Knudsens Gaard i Bryrup.



Anders Boes' Gaard, Hem Skovgaard, Skanderborg.

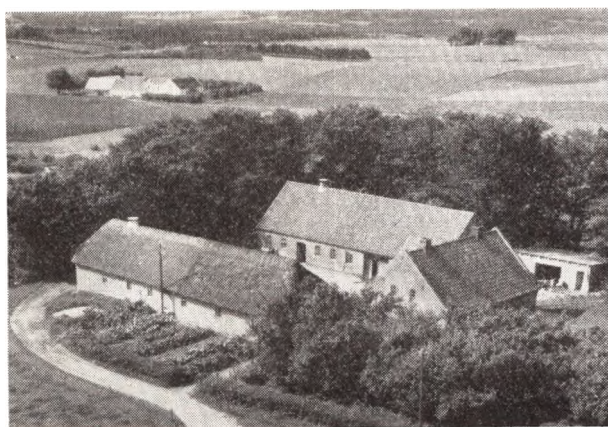

Vagn Sørensens Gaard, Voerladegaard, Skanderborg.

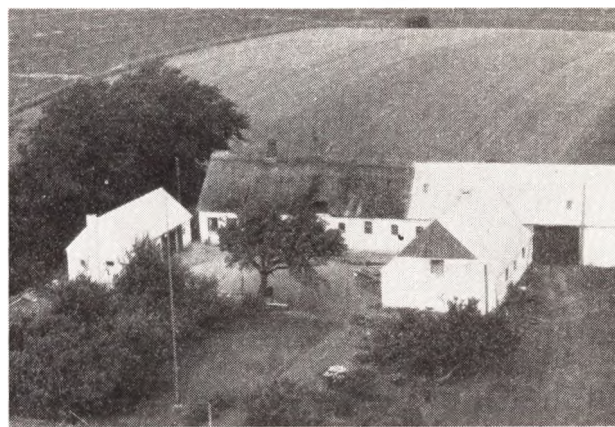

Laurs Andersens Gaard, Dørup, Skanderborg.

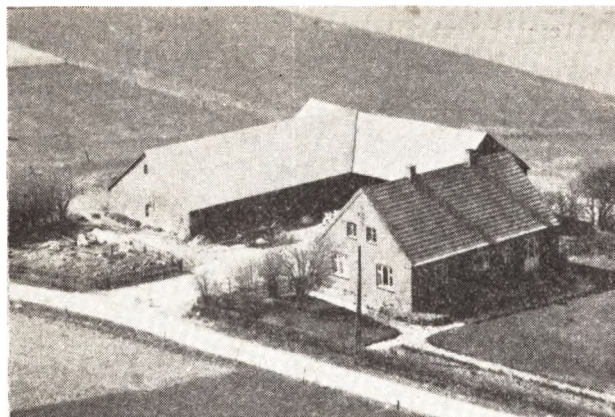

Chr. Bendtsens Gaard »Fuglsang« i Vesterskov, Laasby



Viggo Jacobsens Gaard »Vesterholm« i Sdr. Vissing.

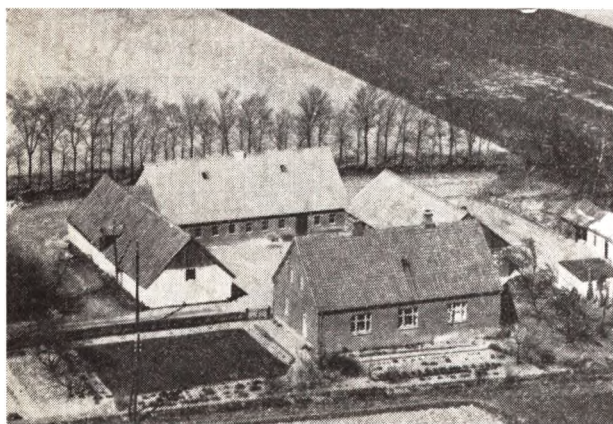

Søren Jensens Gaard »Philkjærgaard« i Laasby.

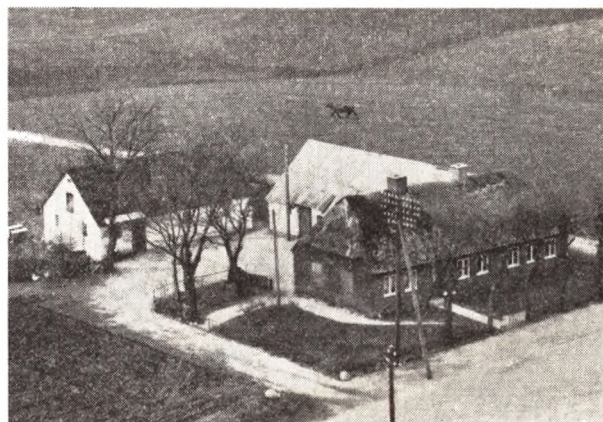

Egon M. Rasmussens Gaard, Sdr. Vissing.

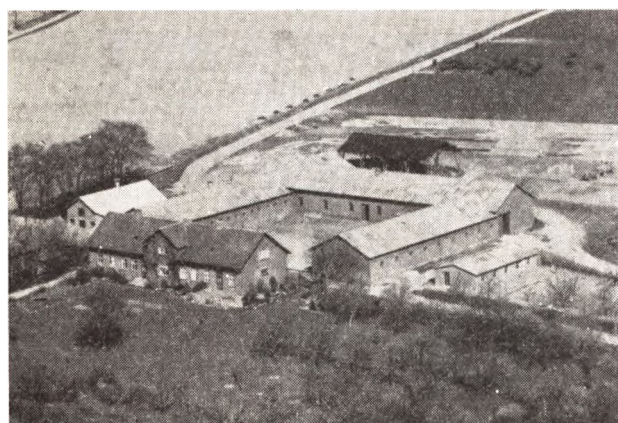

**Ingvard Jensens Gaard »Pedersminde«,
Flensted, Laasby.**

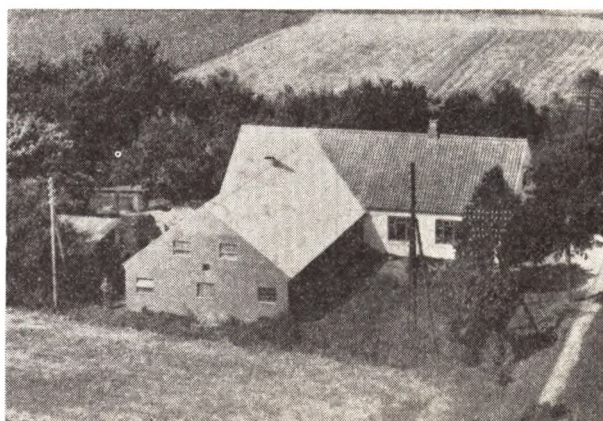

Chr. Rasmussens Gaard i Sdr. Vissing.

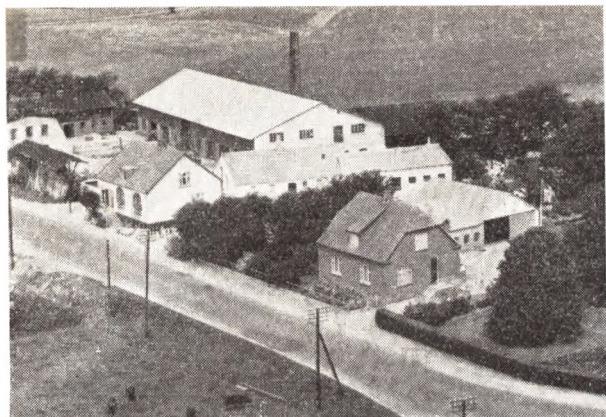

Alfred Simonsens Gaard i Them.

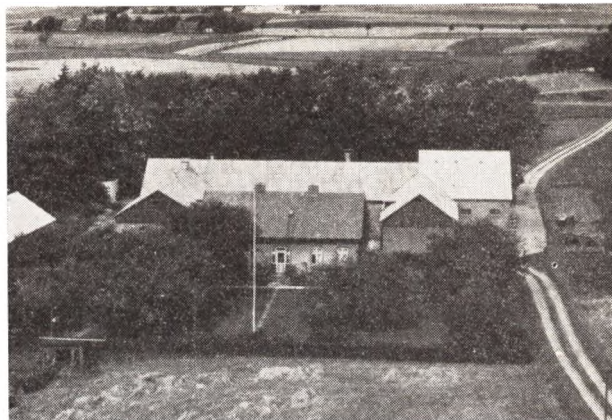

Lange Nielsens Gaard »Lynholmgaard«, Farre, Sporup



Niels Sørensens Gaard »Søgaard« i Farre, Sporup.

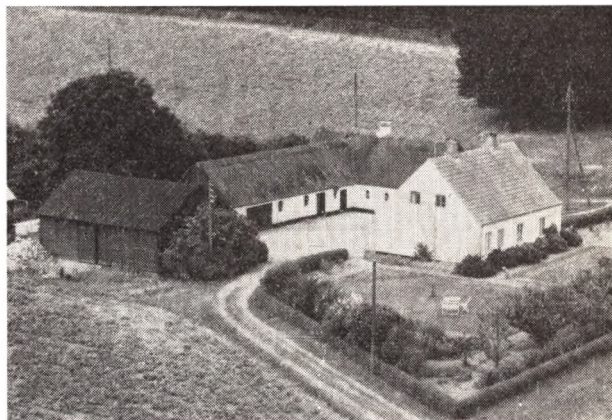

Niels Ejner Nielsens Gaard i Træden.

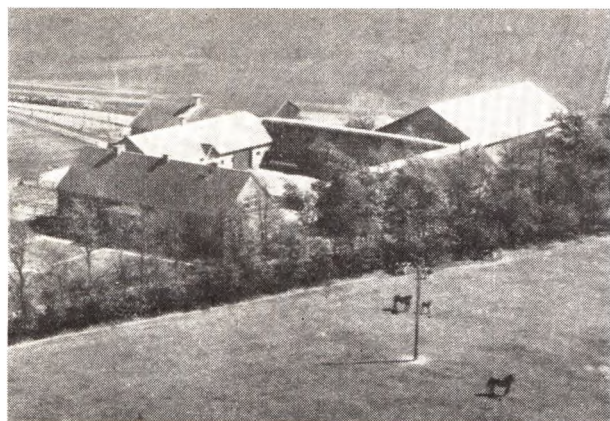

S. P. Rasmussens Gaard i Sporup.

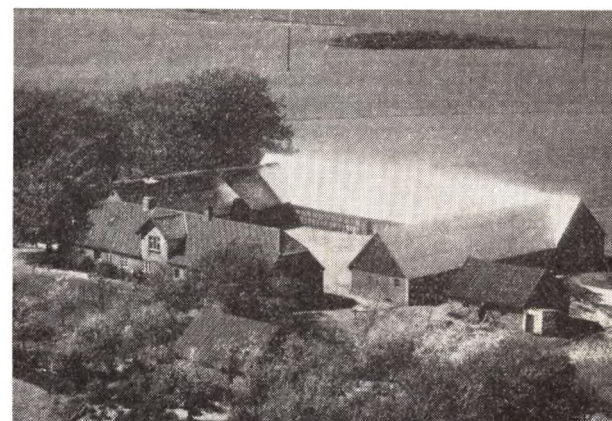

Charles Nielsens Gaard i Farre, Sporup.

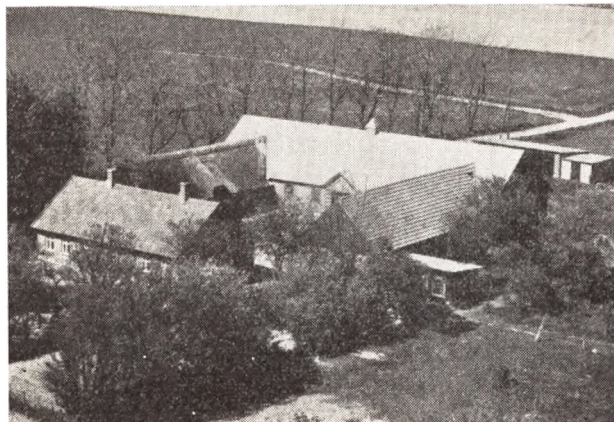

Jens Mondrups Gaard, Farre Mark, Sporup.



Svend Larsens Gaard »Damgaard«, Farre, Sporup.