



# Danskernes Historie Online

Danske Slægtsforskeres Bibliotek

## Dette værk er downloadet fra Danskernes Historie Online

**Danskernes Historie Online** er Danmarks største digitaliseringsprojekt af litteratur inden for emner som personalhistorie, lokalhistorie og slægtsforskning. Biblioteket hører under den almennyttige forening Danske Slægtsforskere. Vi bevarer vores fælles kulturarv, digitaliserer den og stiller den til rådighed for alle interesserede.

### Støt Danskernes Historie Online - Bliv sponsor

Som sponsor i biblioteket opnår du en række fordele. Læs mere om fordele og sponsorat her: <https://slaegtsbibliotek.dk/sponsorat>

### Ophavsret

Biblioteket indeholder værker både med og uden ophavsret. For værker, som er omfattet af ophavsret, må PDF-filen kun benyttes til personligt brug.

### Links

Slægtsforskeres Bibliotek: <https://slaegtsbibliotek.dk>

Danske Slægtsforskere: <https://slaegt.dk>

## SKARRILD SOGN

omgives af S.-Felding, Assing og Arnborg Sogne samt Vejle Amt (Nørvang Herred). Skarrild Kirke ligger c. 18 km SSV. for Herning. De højtliggende, noget bakkede Jorder (højeste Punkt, i Døvling Plantage, 57 m; Sortbjærg 49 m) er skarpsandede med betydelige, delvis beplantede Hedestrækninger samt en Del Mose og Kær (Ronum Mose, Stormose, Totmose, Troldmose, Graamose, Langbjærg Mose, Bjørnekær). Af Plantager nævnes Skarrild Krat Pl., anlagt 1867, 121 ha, deraf tilpl. 117; Hesselvig Pl., anlagt 1877, 461 ha, deraf tilpl. 383; Clasonsborg Pl., anl. 1883, 36 ha, deraf tilpl. 25; Døvling Pl., anl. 1887, 314 ha, deraf tilpl. 228; V.-Hesselvig Pl., anl. 1889, 212 ha, deraf tilpl. 133. Gennem Sognet løber Skern Aa og dens Tilløb Karstoft Aa og Døvling Bæk; langs disse Aaer findes store Engvandingsanlæg (Skernaa Kanal, c. 20 km lang, N. for og Hesselvig Kanal S. for Skern Aa; N.-Karstoft Kanal), hvorved der er frembragt gode Enge. Clasonsborg er et søgt Udflugtssted.

Befolkning i 1925: 1177 (1801: 306, 1850: 530, 1901: 846). Gaarde og Huse (1921): 213. Det samlede Hartkorn (1905): 93 Td.; 32 Gaarde med 56 og 139 Huse med 37 Td. Hartk., samt 9 jordløse Huse. Ejds. (1924): 3005, deraf Jordværdi 1106. Areal: 9783 ha, hvoraf (1919) besaaet med Rug 388 ha, Byg 43, Havre 434, Blandsæd til Modenhed 40, Kartofler 179, Foderroer 268; Brak udgjorde 135 ha, Grønfoder og Græsning 2684, Haver o. l. 50, Tørvemoser

222, Skov 1212, Heder og Lyngbakker 3901, Klitarealer og Stenmarker 4, Vandarealer 59. Kreaturhold (1924): 424 Heste, 2196 Stk. Hornkvæg (deraf 1080 Køer), 15 Geder, 541 Faar, 1700 Svin.

I Sognet Byerne: Skarrild (c. 1330 Skareld, 1610 Skarrild) med Kirke, Præstegaard, Skole, Missionshus (opf. 1900), Forsamlingshus (opf. 1915), Afholdskro, 2 Købmandshandler, Vandmølle, Andelsmejeri (Aaløkke, opr. 1888, flyttet og ombygget 1913) og Elektricitetsværk (privat, anlagt 1925); Karstoft (N.- og S.-K.; 1688 Sønderkasztoft) med Filialkirke, Skole, Forsamlingshus (opf. 1903), Købmandshandel og Andelsmejeri (opr. 1913); Døvling (1688 Wester og Øster Deuling, Douling) med Skole. Saml. af Gaarde og Huse: Selstrup (1648 Sielstrup), Skarrild Over- og Nederby, Lustrup (1610 Lustrup), Hesselvig (1688 Heselwiig), Gejlbjærg, Ronum (1688 Ronnumgaard) med Skole, Bæktoft, Clasonsborg med Afholdsrestauration, N.- og S.-Grene (1688 Greens), Barslund (delvis i Brande S.). Gaarde: Elkær, Hesgaard (1688 Heeszgaard), Krog (1648 Krog), Hesselvig Enggaard, c. 200 Td. L., Øvig (1648 Øuigh), Krogager, Pindvig (1688 Store, Lille Pindwig), Havbjærg, N.-Karstoft (1688 Nørkastoft Hgd.) med c. 7 Td. H., Sandgaard, Sinkebæk, Vestergaard, Skovgaard.

Skarrild S., en egen Sognekommune, har Tingsted i Herning og hører under Rets- og Politikreds Herning Købstad m. m., Holstebro

Amtstuedistr., Herning Lægekreds, Bølling m. fl. Herreders Skattekreds, Hammerum Herreds søndre Vurderingskreds, Amtets 5. Folketingskreds, 4. Forligskreds og 5. Udskrivningskreds' Lægd 54 a (nordre) og 54 b (søndre Sognefogeddistr.). Skarrild Kirke er selvejende, Karstoft Kirke tilhører Sognebeboerne.

Den lille Kirke bestaar af Kor og Skib, fra romansk Tid, af Granitkvadre paa Skraakant-

den sammen med Estvadgaard af P. Munk blev solgt til Jak. Lykke. 1636 blev den med 3 Gaarde og 1 Bol af Iver Mogensen Krabbe til Vegholm (d. 1662) solgt til Korfitz Ulfeld til Tvis Kl., hvis Broder Jakob U. ejede den (27 Td. H.) 1638 (det tilliggende Gods var 1661 213 Td. H.). Hans Søn Jakob Jakobsen U. nævnes 1673 til K., som han 1683 skødede med 4 Gaarde til Præsten Niels Kjeldsen Ulfborg (d. 1691). Før 1688



Skarrild Kirke

sokkel, og et senere opført Vaabehus (med elliptiskbuet Hvælv.), af Granitkvadre og Mursten, mod N. Den oprindelige Norddør og flere Vinduer er bevarede. Der er Spor af et nu nedbrudt Taarn mod V. Kirkens Indre har Bjælkeloft. Ny Altertavle i gotisk Stil med et Maleri (den korsfæstede). Alterstager fra 1605, skænkede af Oluf Christensen Ronum. Romansk Granitfont. Prædikestol i senere Renæssancestil. Stolestader fra 1624. Klokke, uden Indskrift, fra 13. Aarh.

Filialkirken i Karstoft er opf. 1902, indviet 28. 9. (Arkitekt: V. Ahlmann), af røde Mursten i romansk Stil og bestaar af Kor og Skib samt højt Taarn. Bjælkeloft. Alterbilledet er Kopi af Const. Hansens Billede i Toverup; Marmordøbefont.

Nørre-Karstoft var fordom en Hovedgaard, men antagelig endnu 1614 en Bondegaard, da

hjemfaldt den (20 Td. H.) som øde og forladt til Kronen, som 1692 skødede den til Ole Justsen, og 1695 blev den med lidt Gods skødet af Joh. Nielsen til Fæster af Vardho (Gørding Sogn og Herred) Knud Hansen Windfeld (d. 1704), som 1697 skødede K. til Forpagteren Hans Andersen, der 1720 skødede K. med Gods (20 og 20 Td. H.) til sin Svigersøn Jens Poulsen Schanderup (senere til Ørnhoved). Han skødede den (20 og 16 Td. H.) 1722 til Fændrik Chr. Trappaud, som ejede den endnu 1728, men 1729 blev den ved Auktion købt af Birkeskriver Peder Paaske (d. 1753), efter hvem den (20, Gods 114 Td. H.) paa Auktion 1754 købtes af Kromand i N.-Sned Peder Simonsen Schiønning, som 1759 skødede K. (20 og 46 Td. H.) til Poul Østergaard (se nedenfor), der 1766 skødede K. (20 og 22 Td. H.) for 4454 Rd. til Prokurator Anders Bagger til Hastrup; han solgte 1771 K.

med Tiende (20 og 11 Td. H.), men intet Gods for 5000 Rd. til Herredsfoged Hans Ditlevsen Linnet (d. 1785), der 1775 skødede den med Tiender (20 og 29 Td. H.) for 7200 Rd. til ovennævnte Poul Østergaard (d. 1797), fra hvem den 1778 blev udlagt til O. C. Secher til Lynderupgaard, hvis Enke Mette M. Friis den 1779 tilhørte. 1789 ejedes den af Laur. L. J. Lange (d. 1825), der 1798 fik Tilladelse til at udstykke den i 17 Parceller; han ejede N.-K. endnu 1817. Blandt de følgende Ejere var N. Chr. Hauge (d. 1842), Overretsprokurator Ph. J. Knudsen (d. 1850; Gaarden var da 10½ Td. H.), Chr. J. L. Rahbeck (1855 og 1860), A. B. Møller (d. 1869) og Købmand V. P. Wium (d. 1878). Gaarden synes at være brændt c. 1776.

Clasonsborg, omgivet af en smuk Plantage, blev anlagt 1837 paa en Gaard Skave (1688 Schaufuegaard; fra 1841 kaldet C.) af Slesvigeren N. Classon som Klædefabrik, men tillige for at forbedre de jyske Uldbindingsartikler. Fabrikken opkøbte Varerne, som behandledes ved Valkning, Presning o. s. v. og derefter solgtes til højere Priser. Men da Ejeren omtr. 1850 flyttede til Bonn, gik den snart over til at blive en almindelig Klædefabrik uden Forbindelse med Husfliden. Fra 1892 dreves den tillige som Pap- og Papirfabrik; i 1920 købtes den af Direktør Lausen, Aarhus, der nedlagde Fabrikken, nedrev Fabriksbygningerne og byggede en meget smuk Lystejendom, ligesom Plantagen og Haven omdannedes til Parkanlæg. En Mængde Besøgende gæster om Sommeren det smukke Anlæg, og Bestyreren paa C. Avlsgaard har 1926 af denne Grund oprettet Afholdsrestaurations.

Hesselvig Enggaard bestod oprindeligt af to Bøndergaarde, som 1869 købtes for 10.000 Rd. af

E. M. Dalgas. Han overdrog den 1877 til Hede-selskabet, der anlagde en Forsøgsstation i Engvandingkultur, hvor der i Tidens Løb er udført grundlæggende Forsøg indenfor dette Omraade; i 1877—79 holdtes her Skole i Engvandingsteknik.

Vester-Døvling købte Kaptajn Henr. Linderot (d. 1757) 1740; han boede der endnu 1752.

Nørbygaard nævnes 1485; 1612 omtales Gaarden »Lild Brou« og 1648 »Klinch«.

Tæt V. for Gaarden Højkilde findes en hellig Kilde.

Det overvejende Antal af de c. 90 Gravhøje, som er paavist i Sognet, hører hjemme i dettes nordvestlige Del, i Tilknytning til de mange Høje, der forekommer i nærmest tilgrænsende Strækninger af S.-Felding, Assing og Arnborg Sogne. Mange af dem er dog nu mere eller mindre beskadigede. Flere Steder danner Højene større eller mindre Samlinger. Iøjnefaldende blandt disse er en Kæde af c. 18 Høje (Rækkehøjene) V. for Skarrild og tæt ved Sogneskallet; de 5 bedst bevarede er fredlyst. Vest for Lustrup ses en Gruppe af en halv Snes Høje, de fleste af dem udgravede af Nationalmuseet. Gennemgaaende er Sognets Høje under eller endog betydelig under Middelstørrelse. Enkelte store Høje ses dog, saaledes den 3 m høje særdeles velbevarede og fredlyste Troldhøj (eller Trindhøj) N. for Døvling. I Døvling Plantage ses S. for Døvling 3 fredlyste Gravhøje. I Præsteberetning fra 1638 nævnes 17 Høje i Sognet med særlige Navne.

Skarrild S., der indtil 4. 6. 1897 havde Arnborg til Anneks og derefter bevarede Forbindelsen i kommunal Henseende, blev fra 1. 4. 1906 en egen Kommune.



**CHRISTENSEN, AAGE, Gdr., Ronnum,  
Karstoft, Kibæk,**

er født i Nykjær, Døvling, Skarrild, 6. 12. 1913. Forældre: Chr. Christensen, Nykjær, Skarrild, Hustru Kirstine, f. i Grene. Bedsteforældre: FF Peder Christensen, Døvling, Skarrild. FM Sidsel Marie, f. i Sdr. Felding. MF Jakob Peder Pedersen, Nr. Grene, Skarrild. MM Else Katrine, f. i Assing. Aage Christensen er gift med Frida, f. Poulsen Bank i Vedersø 7. 8. 1910. Forældre: Poul Pedersen Bank, Vedersø, Hustru Else Katrine, f. i Husby. Bedsteforældre: FF Peder Pedersen Bank. MF Stedfader Andreas Kank. MM Maren. I 1. Ægteskab er to Børn: Niels Chr. 26. 8. 1943 og Mariane 25. 1. 1945. I 2. Ægteskab er eet Barn: Poul Bank 31. 12. 1950. Aage Christensen overtog 1. 11. 1939 Gaarden med et Areal paa 46 Tdr. Ld., deraf er 28 Tdr. Ld. Ager, mens Resten er Hede og Mose, af hvilket Christensen har opdyrket 10 Tdr. Ld. Hede. Kostald og Stuehus opført efter Brand 1929, mens Christensen har bygget Laden 1946. Normal Besætning er i Dag 8 Køer, 2 Kvier, 5 Kalve, 2 Heste og 10 Svin. Aage Christensen var i sit første Ægteskab gift med Margrethe, f. Nielsen i Snebjerg, og hun døde 11. 11. 1946.



**CHRISTENSEN, EJNAR GOTTENBORG, Gdr.,  
Damkjærgaard, Karstoft, Kibæk,**

er født i Arnborg 15. 8. 1915. Forældre: Chr. Gottenberg Christensen, Assing eller Snebjerg, Hustru Ane Katrine, f. i Arnborg. Bedsteforældre: FF Niels Gottenberg Christensen. FM Ane. MF Peder Jakobsen, Arnborg. MM Margrethe. Ejnar G. Christensen er gift med Inger Kirstine, f. Hauge i Give 4. 10. 1914. Forældre: Jakob Hauge, Give, Hustru Magda, f. i København. Bedsteforældre: FF Niels J. Hauge. FM Inger Kirstine. I Ægteskabet er fem Børn: Ruth 2. 5. 1943, Christian og Jakob 22. 1. 1946, Erna 29. 4. 1950 og Sigfred 8. 8. 1952. Ejnar Gottenberg overtog Gaarden i Decbr. 1946 med et Areal paa 65 Tdr. Ld., deraf er 45 Tdr. Ld. Ager og Resten Mose og Eng. Stuehuset er opført ca. 1880, Laden er ombygget af Gottenberg i 1950 og Kostalden efter Lynbrand i 1950. Normal Besætning er i Dag 9 Køer, 6 Ungkreaturer, 3 Heste, 2 Søer og 12 Svin.

**CHRISTENSEN, GUNNER, Gdr., »Nykjær«, Døvling,  
Karstoft, Kibæk,**

er født samme Sted 24. 8. 1922. Forældre: Chr. Christensen, Nykjær, Skarrild, Hustru Kirstine, f. i Grene. Bedsteforældre: FF Peder Christensen, Døvling, Skarrild. FM Sidsel Marie, f. Jensen i Sdr. Felding. MF Jakob Peder Pedersen, Nr. Grene, Skarrild.

MM Else Katrine, f. i Assing. Gunner Christensen er gift med Johanne, f. Knudsen i Skarrild 10. 8. 1929. Forældre: Knud Knudsen, Skarrild, Hustru Karen Marie, f. i Assing. Bedsteforældre: FF Peder Knudsen. FM Johanne. MF Martinus Nielsen. MM Ellen. I Ægteskabet er eet Barn: Anna-Grethe 6. 3. 1951. Gunner Christensen overtog sin Fødegaard i 1949 med et Areal paa 75 Tdr. Ld. Stuehuset er opført 1918 og de øvrige Længer i 1935. Normal Besætning er i Dag 22 Køer, 20 Ungkreaturer, 2 Heste samt Traktor, 5 Søer og 30 Svin.

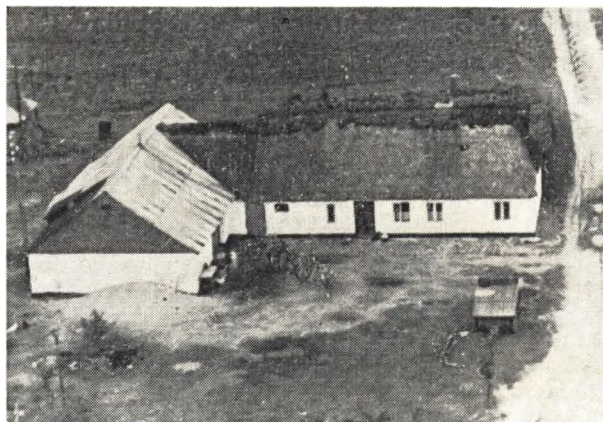

**CHRISTENSEN, HANS, Gdr., »Melbo«, Gejlbjerg,  
Skarrild, Kibæk,**

er født i Jelling 21. 6. 1895. Forældre: Hans Jørgen Christensen, Hvejsel, Hustru Marie, f. i Jelling. Bedsteforældre: FF Chr. Andersen, f. paa Langeland. FM Kirsten. MF Søren Peder Christensen, Langeland. MM Else Kirstine Pedersdatter, født i Jelling. Hans Christensen er gift med Emilie, f. Rasmussen i Brønshøj 26. 9. 1895. Forældre: Peder Rasmussen, Hvejsel, Hustru Karen Bach, f. i Vedslet. Bedsteforældre: FF Rasmus Pedersen. FM Ingeborg. MF Jens Bach Bertelsen, Hvejsel. MM Ane Olesen. I Ægteskabet er seks Børn: Karen Bach 16. 12. 1922, Inger Marie 26. 10. 1924, Elna 17. 9. 1926, Peder 11. 10. 1929, Mogens 14. 2. 1933 og Else 10. 3. 1942. Hans Christensen overtog 1. 5. 1947 Ejendommen med et Areal paa 20 Tdr. Ld., deraf 14 Tdr. Ld. Ager, 2 Tdr. Ld. Kulgrave og 4 Tdr. Ld. Eng. Bygningerne er opført ca. 1900. Ved Overtagelsen var der ingen Besætning, men i Dag er der 3 Køer, 1 Kvie, 2 Kalve, 2 norske Heste og 1 So, og der fedes ca. 15 Svin aarligt. I ca. 20 Aar har Christensen været ansat i Firmaet Knud og Thyge Lind, Vejle, de sidste mange Aar som Formand og Pumpe-mester, og da han arbejdede i Gejlbjerg Brunkul, bestemte han sig for Købet af Ejendommen.

**CHRISTENSEN, THORVALD, Gdr., »Højbygaard«,  
Ronnum, Karstoft, Kibæk,**

er født i »Nykjær«, Skarrild, 21. 3. 1911. Forældre: Chr. Christensen, »Nykjær«, Skarrild, Hustru Kirstine, f. i Nr. Grene. Bedsteforældre: FF Peder Christensen, Døvling, Skarrild. FM Sidsel Marie, født i Sdr. Felding. MF Jakob Peder Pedersen, Nr. Grene, Skarrild. MM Else Katrine, født i Assing. Thorvald Christensen er gift med Anna Marie, f. Rosenkvist i Skarrild 14. 5. 1917. Forældre: Josef Gabriel Rosenkvist, Sdr. Omme, Hustru Inger Marie, f. i Ikast. Bedsteforældre: FF Albert Rosenkvist, født i Värmland, Sverige. FM Sidsel Marie, f. i Sædding. MF Chr. Mad-



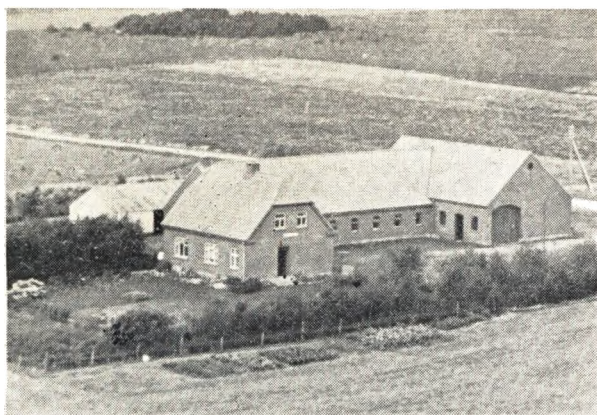

sen, f. i Rind. MM Ane Marie, f. i Skarrild. I Ægteskabet er tre Børn: Christen 29. 1. 1943, Kirstine Margrethe 12. 3. 1946 og Inger Marie 1. 6. 1948. I 1935 købte Christensen 69 Tdr. Ld. Hede, der er udstykket fra Nr. Karstoft og Verner Pedersens Gaard. Han fik saa de 20 Tdr. Ld. opdyrket og opførte i 1939 Stuehus, Stald og Lade og indsatte Besætning, der bestod af 6 Køer, 2 Heste samt 4 Grise. Indtil nu er ialt opdyrket ca. 40 Tdr. Ld., og der er plantet Læbælter om Marken. Normal Besætning i Dag er 10 Køer, 10 Ungkreaturer, 3 Heste, 2 Søer og 14 Svin.

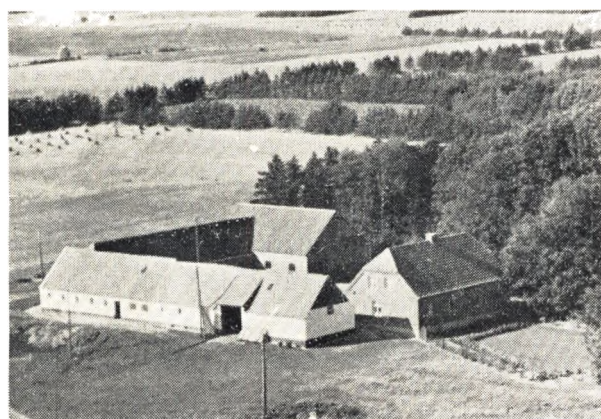

**EMBOG, EDVARD, Gdr., »Sinkebæk«,  
Karstoft, Kibæk,**

er født i Brande 20. 1. 1898. Forældre: Henrik Emborg, Brande, Hustru Marie. Bedsteforældre: FF Edvard Emborg, Petersholm, Vejle. FM Birgitte. MF Peder Pedersen, Brande. Edvard Emborg er gift med Kristine Sørine, f. Christensen samme St. 27. 6. 1901. Forældre: Niels Christensen, Brande, Hustru Karoline. Bedsteforældre: FF Hans Christensen, Lmd. paa Sinkebæk. FM Inger. MF Jens (Dam) Sørensen, Brande. MM Kirstine, f. i Haubjerg, Karstoft. I Ægteskabet er eet Barn: Egon 6. 9. 1926. Edvard Emborg overtog i 1925 sine Svigerforældres Gaard med et Areal paa 65 Tdr. Ld., deraf er 58 Tdr. Ld. Ager og Resten Hede. Kostalden er opført 1914, og Stuehuset er bygget af Emborg i 1939, Svinestalden i 1944, mens Laden er fra 1948—50. Det er nu 3. Generation, der er Ejer af Gaarden, da Hans Christensen har købt

den i 1885 med 4 Køer og Stude. Normal Besætning i Dag er 18 Køer, 14 Ungkreaturer, ingen Heste, men Traktor, 4 Søer, og der leveres ca. 40 Svin aarligt.

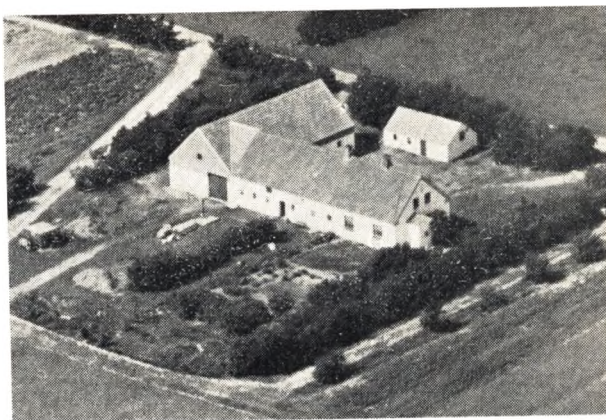

**ERIKSEN, CHR. HULEMOSE, Gdr., Ronnum,  
Karstoft, Kibæk,**

er født i Ikast 28. 6. 1883. Forældre: Søren Peder Eriksen, Brande, Hustru Sine, f. i Langelund. Bedsteforældre: FF Jonas Eriksen, FM Inger. MF Chr. Hulemose. MM Katrine. Chr. Hulemose Eriksen er gift med Birthe Marie, f. Albrektsen i Brande 15. 12. 1892. Forældre: Peder Albrektsen, Brande, Hustru Else Marie, f. i Karstoft, Skarrild. Bedsteforældre: FF Chr. Albrektsen, Brande. FM Sine. MF Niels Lind Jensen, Skarrild. MM Birthe Marie. I Ægteskabet er tretten Børn: Søren Peder 22. 8. 1912, Mette 1. 11. 1913, Peder 3. 6. 1915, Gunnar 13. 11. 1917, Sigurd 2. 7. 1919 og død 18. 11. 1936, Else 19. 12. 1920, Signe 18. 8. 1922, Dagny 22. 7. 1924, Sidsel 14. 12. 1925, Ester 25. 6. 1928, Nora 8. 4. 1930, Kjær 11. 5. 1931 og Hanne 18. 10. 1934. Chr. Eriksen købte i Foraaret 1919 den Gaard, som i Dag ejes af hans Svigersøn, Peder Jørgensen. Arealet er 75 Tdr. Ld., og deraf var kun 15 Tdr. Ld. opdyrket, da han overtog Ejendommen, medens Resten var Hede, Mose og Kær. Jorden er oprindelig udstykket fra Eriksens Fødegård i Ronnum By ca. 1910, og Stuehuset er opført paa den Tid, mens Chr. Eriksen byggede Lade i 1920, Kostald i 1928 og Maskinhus m. m. fra 1935—36. Gennem Tiden har han faaet opdyrket 55 Tdr. Ld. Hede samt plantet Læbælter, og alle Børnene har hjulpet til. Eriksen har udstykket til to Sønner samt en anden Ejendom, og da han i 1948 afstod Gaarden til sin Svigersøn, var der 18 Køer, 18 Ungkreaturer, 5 Heste, 2 Søer og 10 Svin. Eriksen købte derefter Naboejendommen med et Areal paa 28 Tdr. Ld., og heraf har han opdyrket 12 Tdr. Ld. Hede samt bygget Lade i 1949. De øvrige Bygninger er opført 1921, og normal Besætning er i Dag 6 Køer, 2 Kvier, 3 Kalve, 2 Heste, 2 Søer, 7 Svin samt 100 Høns.

**HANSEN, CHR., Gdr., »Nr. Meldbo«, Gejlbjerg,  
Skarrild, Kibæk,**

er født i Sdr. Omme 24. 8. 1900. Forældre: Thyge Hansen, Aadum, Hustru Abelone, f. i Sdr. Omme. Bedsteforældre: FF Jens Chr. Hansen, Aadum. FM Maren. MF Thomas Hus Jensen. MM Johanne. Chr. Hansen er gift med Jenny Kirstine, f. Pedersen Lunde i Blaaahøj 24. 5. 1903. Forældre: Chr. Pedersen Lunde, Stauning, Hustru Karen, f. i Lønborg. Bedsteforældre: FF Peder Pedersen Lunde, Stauning. FM Sidsel.



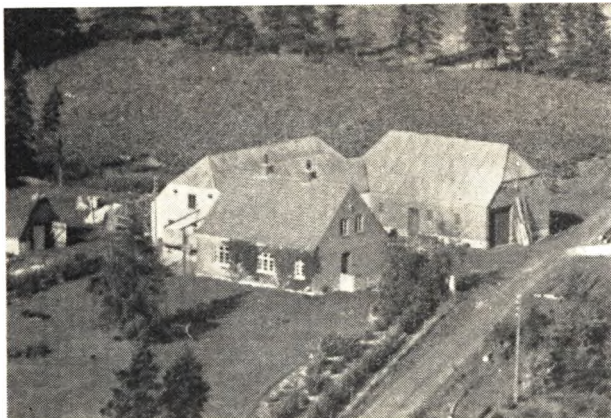

MF Jens Ibsen Sørensen, Lønborg. MM Kirsten. I Ægteskabet er tre Børn: Gerhardt 9. 9. 1927, Alfred 22. 5. 1932 og Kerner 17. 9. 1938. Chr. Hansen overtog 17. 6. 1949 Gaarden med et Areal paa 49 Tdr. Ld., deraf er 24 Tdr. Ld. Ager og Resten Hede og Plantage. Hansen har opdyrket ca. 15 Tdr. Ld., og der medfulgte 2 Køer og 2 Heste. Stuehuset er opført efter Brand 1939, Kostalden er fra 1925, Laden fra 1930, mens Hansen har bygget Vaskehus m. m. i 1951. Normal Besætning er i Dag 8 Køer, 7 Ungkreaturer, 3 Heste, 1 So og 16 Svin. Baade Hr. og Fru Hansen tjente de første 4 Aar, efter at de var blevet gift, i Give og købte saa i 1930 Svigerforældrenes Gaard i Gejlbjerg med et Areal paa 24 Tdr. Ld., og deraf var 10 Tdr. Ld. opdyrket og Resten Hede, som de fik opdyrket, inden de solgte den i 1944. I 1945 købte de en Ejendom i Ejstrup Sogn, som de solgte 3 Aar senere. Desuden har de haft Ejendomme i Ikast. Brande og Ejstrupholm, før de købte deres nuværende.

**HANSEN, KJERSTEJN, Gdr., »Kæmpehøj«, Skarrild, Kibæk,**

er født samme Sted 21. 2. 1890. Forældre: Clemmen Hansen, Fiskbæk, Hustru Kirstine. Bedsteforældre: FF Hans P. Clemmensen. MF Peder Mouritsen. MM Ane Marie. Kjernsteyn Hansen er gift med Marie. f. Therkelsen i Skarrild 3. 5. 1901. Forældre: Therkel Therkelsen, Karstoft, Skarrild. Hustru Birgitte, f. i Arnborg. Bedsteforældre: FF Jens Chr. Therkelsen, Sdr. Omme. FM Mette. MF Søren Jensen. Sdr. Felling. MM Kirstine. I Ægteskabet er seks Børn: Ruth 5. 3. 1928, Frede 5. 6. 1929, Villiam 5. 11. 1931, Bent 29. 10. 1933, Richardt 12. 8. 1938 og Karl Christian 26. 8. 1945. Kjersteyn Hansen overtog i 1920 sin Fødegaard med et Areal paa 30 Tdr. Ld. Ager. Stuehus og Lade er opført efter Brand 1893, mens Kostalden er fra 1917. Jorden er udstykket fra Elkjærsgaard og har været i Slægtens Eje, siden Faderen overtog det 1887. Normal Besætning er i Dag 15 Køer, 9 Ungkreaturer, 3 Heste, 3 Søer og 30 Svin.

**HANSEN, MATHIAS, Gdr., Lille Elkjær, Gejlbjerg, Skarrild, Kibæk,**

er født i Sognet 22. 5. 1911. Forældre: Jens P. Hansen, Skarrild, Hustru Johanne. Bedsteforældre: FF Mathias Hansen, Skarrild. FM Jørgine. MF Ivar Knudsen. MM Maren Kirstine. Mathias Hansen er gift med Helene Jensine, f. Kaspersen i Ølgod 21. 5. 1916. Forældre: Jørgen Kaspersen, Lindknud. Hustru Karen, f. i Sdr. Omme. Bedsteforældre: FF Kalle Peder Kaspersen. FM Jensine. MF Hans Chr. Lem. MM

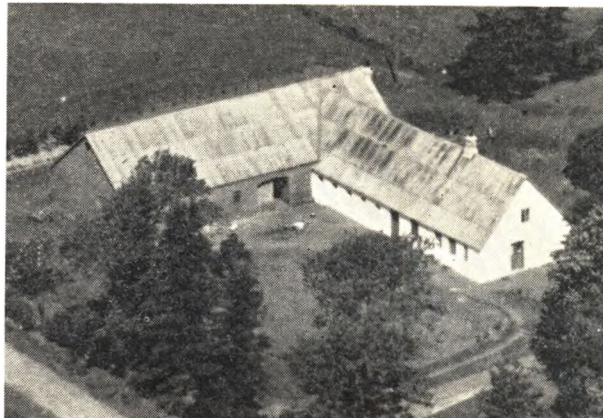

Kirstine, f. i Egebjerg, Skarrild. I Ægteskabet er eet Barn: Karen Margrethe Johanne 19. 3. 1942. Mathias Hansen overtog i 1941 sin Fødegaard med et Areal paa 32 Tdr. Ld., deraf er 24 Tdr. Ld. Ager. Besætningen bestod af 4 Køer og 2 Heste, men i Dag er der 7 Køer, 3 Ungkreaturer, 4 Heste, 2 Søer og 5 Svin. Stuehuset er opført af Bedstefaderen ca. 1904, Kostalden ca. 1909 og Laden i 1931. Jorden er udstykket fra »Elkjær« og var, da Bedstefaderen overtog den, Hede det meste af det. Det er nu 3. Generation, der er Ejer af den.

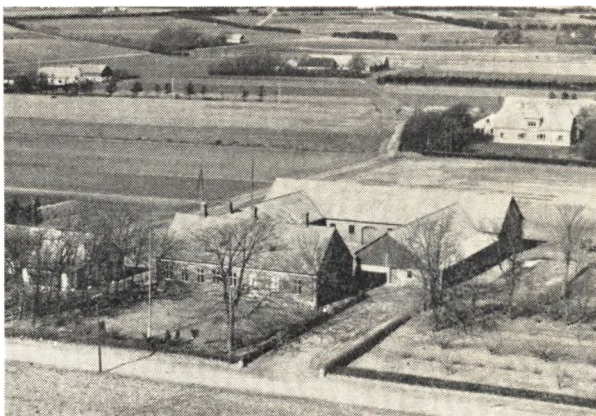

**JENSEN, JENS CHR., Gdr., »Klinkegaard«, Skarrild, Kibæk,**

er født samme Sted 18. 6. 1895. Forældre: Morten Jensen, Klinkegaard, Hustru Mette, f. i Linaa, Sunds. Bedsteforældre: FF Jens Chr. Jensen, Klinkegaard. FM Johanne. MF Jens Lauridsen, Linaa, Sunds. MM Mariane, f. i Bording. Jens Chr. Jensen er gift med Anna Kristine, f. Bøstrup Søndergaard i Tvilum 30. 8. 1917. Forældre: Johannes Søndergaard, Hjerm, Hustru Andrette, f. i Tvilum. Bedsteforældre: FF Chr. J. Søndergaard, Sahl v. Vinderup. FM Maren, f. i Humlum. MF Peder Nielsen Bøstrup, f. i Tvilum. MM Ane, f. i Svostrup. Jens Chr. Jensen overtog i 1929 sin Fødegaard med et Areal paa 80 Tdr. Ld., der er udstykket fra Skarrild Kro til Jens Chr. Jensens Tipoldefar, Jens Niksgaard fra Houen, og Gaarden har saaledes været i Slægtens Eje gennem fem Generationer. Kostalden er opført 1903, Heste- og Svinestalden 1911, Stuehuset 1915, og Laden er bygget af Jensen i 1931. Normal Besætning bestaar af 17 Køer,



23 Ungkreaturer, 4 Heste og 25 Svin. Jensens Far, Morten Jensen, ejede Gaarden fra 1891, og hans Far, Jens Chr. Jensen, havde overtaget den i 1844, saa den har været i Slægtens Eje ca. 180 Aar.



**JENSEN, LAURIDS, Gdr., »Kulgaarden«, Gejlbjerg, Skarrild, Kibæk,**

er født i Thyregod 13. 9. 1900. Forældre: Plejeforældre: Elias Larsen, Thyregod, Hustru Kristine, f. i Give. Laurids Jensen er gift med Elna, f. Pedersen i Givskud 11. 5. 1911. Forældre: Niels Peder Pedersen, Givskud, Hustru Ane Marie, f. i Ejstrupholm. Bedsteforældre: FF Lars Pedersen. FM Cecilie. MF Peder Markusen. MM Ellen. I Ægteskabet er 6 Børn: Gerda 14. 5. 1936, Ole 1. 11. 1938, Harry 21. 2. 1943, Edith 19. 8. 1944, Ruth 3. 12. 1946 og Jens Arne 24. 5. 1950. Laurids Jensen overtog 11. 5. 1943 Gaarden med et Areal paa 34 Tdr. Ld., deraf er 14 Tdr. Land Ager og Resten Kulgrave paa nær 10 Tdr. Land Mose og Hede, som Jensen dog har faaet opdyrket. De 10 Tdr. Land Kulgrave er overdraget Firmaet Kerner Jespersen og Søn til Beplantning. Ved Overtagelsen var der kun 3 Køer. Stuehuset er opført 1931, mens de øvrige er ældre paa nær Laden, der er opført af Jensen i 1943. Normal Besætning er nu 8 Køer, 9 Ungkreaturer, 4 Heste, 3 Søer samt 30 Svin aarlig. Jensen begyndte Købmandsforretning her i 1950 og handler tillige med Kreaturer og Grise. Jensen ejer tillige 22 Tdr. Land med et Hus i Stormose, hvor han fabrikerer Formbrændsel. I 1941 kom han til Gejlbjerg Brunkulsleje, hvor han boede i en gammel Rutebil, og her kørte Brunkul til Banen med indtil 11 Heste. Da Jensen begyndte i Kullene havde han en Gæld paa 800 Kr. Denne Gaard her er den eneste Gaard i Gejlbjerg, hvor der blev opgravet Brunkul under Verdenskrigen 1914—18.

**JOHNSEN, ESKILD, Gdr., Sdr. Grene, Kibæk,**

er født i Sdr. Felding 17. 1. 1918. Forældre: Søren Johnsen, Sdr. Felding, Hustru Anna, f. i Karstoft. Bedsteforældre: FF Anders Johnsen, Houen. FM Ane Marie, f. i Sdr. Felding. MF Lærer Eskild Jakobsen, Karstoft, Skarrild. MM Ane. Eskild Johnsen er gift med Anna, f. Pedersen samme St. 28. 3. 1917. Forældre: N. Therben Pedersen, Kibæk, Hustru Margrethe. Bedsteforældre: FF Søren Meldgaard Pedersen, Fjelsevang. FM Ane Margrethe. MF Søren Pedersen, Nr. Grene, Skarrild. MM Abelone Marie. I Ægteskabet er 2 Børn: Grethe 8. 4. 1943 og Inger 30. 7. 1946. Eskild Johnsen overtog i 1945 Gaarden efter sine Svigerforældre med et Areal paa 80 Tdr. Land,

deraf er 65 Tdr. Land Ager, 8 Tdr. Land Eng, 2 Tdr. Land Plantage og Resten Mose m. m. Stuehuset er opført af Søren Pedersen ca. 1863, Kostalden er fra 1913 og Laden er bygget af Therben Pedersen i 1942 samt Maskinhuset. Jorden er ca. 1863 udstykket fra Nr. Grene. Therben Pedersen overtog den 1910 og den har været i Slægtens Eje siden 1863, da det nu er 3. Generation, der er Ejer af den. Normal Besætning udgør i Dag 10 Køer, 12 Ungkreaturer, 2 Heste og Traktor, 3 Søer og 10 Svin.

**JØRGENSEN, CHR. BECH, Gdr., »Mosevang«, Døvling, Kibæk,**

er født samme St. 15. 7. 1904. Forældre: Jørgen Jessen Jørgensen, Ringgive, Hustru Dorthæa. Bedsteforældre: FF Hans (Kaabel) Jørgensen, Ringgive. FFF Jørgen Hansen. FM Karen Jessen, Grindsted. FMM Karen Laustdatter. MF Jens Chr. Thomsen. MM Inger Kirstine. Chr. Bech Jørgensen er gift med Lene Katrine, f. Madsen i Tiphede, Timring, 15. 2. 1907. Forældre: Peder Madsen, Najbjerggaard, Timring, Hustru Ane Margrethe, f. i Rødding, Vildbjerg. Bedsteforældre: FF Mads Madsen. FM Karen Marie. MF Just Nielsen. MM Ane Katrine. I Ægteskabet er 3 Børn: Jørgen Jessen 2. 10. 1930, Peder Madsen 27. 9. 1935 og Margrethe 26. 3. 1939. Chr. Bech Jørgensen overtog i 1927 Fødegaarden efter sin Far med et Areal paa 34 Tdr. Land. Stuehuset er opført 1900, men dog senere moderniseret, Kostalden er fra 1927, Laden fra 1917 og Materialhuset er opført af Jørgensen i 1934 samt frostfri Kartoffelkælder i 1944 og Vaskehus i 1947. Jørgen J. Jørgensen var den første i Slægten, der var Ejer af Gaarden og han overtog den i 1901 med det samme Areal, men der var da kun 3 Tdr. Land, der var opdyrket, men han fik Resten dyrket op. Normal Besætning er i Dag 8 Køer, 8 Ungkreaturer, 3 Heste, 4 Søer og 20 Svin. Jørgensen har drænet hele Marken samt plantet Læbælter om Marken.

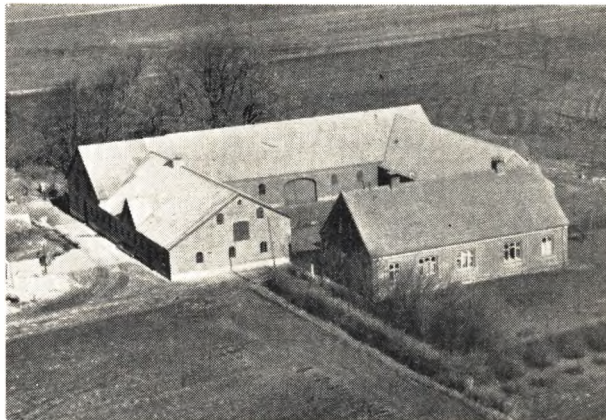

**JØRGENSEN, NIELS HVID, Gdr., »Godthaab«, Skarrild, Kibæk,**

er født samme St. 17. 8. 1911. Forældre: Jørgen Hvid Jørgensen, Nr. Vilstrup, Hustru Maren, f. i Aadum. Bedsteforældre: FF Laurids Hvid Jørgensen. FM Kristiane Margrethe. MF Niels P. Olsen. MM Kirstine. Niels Hvid Jørgensen overtog i 1952 Gaarden med et Areal paa 40 Tdr. Land, der er udstykket fra Skarrild Præstegaard. Stuehuset er opført af Faderen 1924, Kostalden er fra 1951, Laden fra 1934 og



Hestestald m. m. 1948. Jørgensens Forældre overtog Gaarden i 1904, men der var da 10 Tdr. Land, men det fik Jørgensens Far opdyrket. Gaarden har været i Slægtens Eje siden Bedstefaderen oprettede den i 1874, og han fik 30 Tdr. Ld. Hede opdyrket. Da han begyndte Opdyrkingen foregik det med Stude.

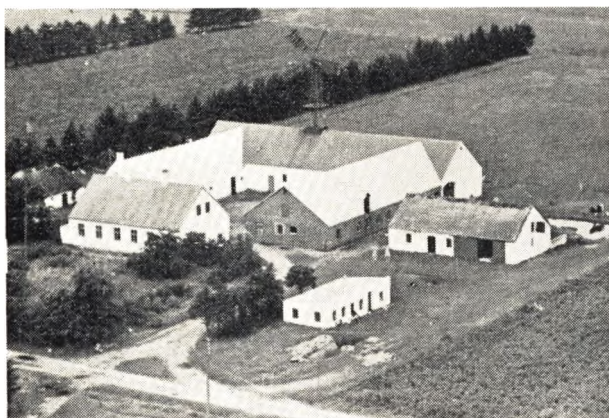

**JØRGENSEN, PEDER KROGSTRUP, Gdr., Ronnum, Karstoft, Skarrild, Kibæk,**

er født i Vinding 10. 2. 1920. Forældre: Jørgen Birkmose Jørgensen, Timring, Hustru Poulina, f. i Nr. Omme. Bedsteforældre: FF Peder Krogstrup Jørgensen. FM Elise. MF Chr. Poulsen. MM Sine. Peder Krogstrup Jørgensen er gift med Sidsel, f. Eriksen i Skarrild 14. 12. 1925. Forældre: Chr. Hulemose Eriksen, f. i Ikast, Hustru Birthe. Bedsteforældre: FF S. P. Eriksen. FM Nielsine. MF Peder Albrektsen. MM Else Marie. I Ægteskabet er 2 Børn: Anna Birthe 1. 9. 1947 og Else Marie 18. 6. 1949. Peder Jørgensen overtog Gaarden 1. 11. 1948 med et Areal paa 75 Tdr. Land, deraf er 60 Tdr. Land Ager, mens Resten er Grusgrave m. m. Normal Besætning er i Dag 18 Køer, 21 Ungkreaturer, 4 Heste, 4 Søer og 25 Svin. Angaaende Gaarden henvises til Svigerfaderen Chr. Hulemose Eriksen.

**KJÆR, THOMAS, Gdr., »Elkjærgaard«, Skarrild, Kibæk,**

er født i Arnborg 17. 10. 1918. Forældre: Ludvig Kjær, Arnborg, Hustru Elisabeth, f. i Assing. Bedsteforældre: FF Chr. Kjær. FM Hanne. MF Mads Jensen. MM Katrine. Thomas Kjær er gift med Karen Margrethe, f. Rosbjerg i Borris 20. 6. 1914. Forældre: Thomas Rosbjerg, Bølling, Hustru Marie, f. i Nøvling. Bedsteforældre: FF Hans Thomsen. FM Mariane. MF Chr. Christensen. MM Karoline. I Ægteskabet er 4 Børn: Jørgen 18. 5. 1942, Ingerlise 22. 2. 1945, Ellen Marie 17. 6. 1946 og Christian 17. 6. 1947. Thomas Kjær overtog i 1941 Gaarden med et Areal paa 100 Tdr. Land, hvoraf ca. 8 Tdr. Land var Hede. Stuehuset er opført 1847, Kostalden er ombygget 1911, mens Kjær har bygget ny Lade i 1949 og Maskinhus i 1951. Normal Besætning er i Dag 16 Køer, 15 Ungkreaturer 5 Heste, 4 Søer og 35 Svin.

**KNUDSEN, KNUD MARIUS, Gdr., Vejbjerggaard, Karstoft, Kibæk,**

er født samme St. 6. 7. 1905. Forældre: Knud Chr. Knudsen, Vejbjerggaard, Hustru Kirstine. Bedsteforældre: FF Niels Knudsen, Damkjærgaard, Skarrild.



FM Mette Kirstine, f. i Nr. Vium. MF Knud Madsen, Damkjærgaard, Skarrild. MM Ane Katrine. Marius Knudsen overtog sin Fødegaard i 1947 med et Areal paa 60 Tdr. Land, deraf 52 Tdr. Land Ager og Resten Hede. Kostald og Lade er opført af Knud Chr. Knudsen i 1931, den østre Fløj af samme i 1913, mens Stuehuset er fra ca. 1880. Gaarden er en Slægtsgaard og det er 3. Generation, der er Ejer af den nu. Jorden er udstykket fra Damkjærgaard til Bedstefaderen Niels Knudsen, og det var da ene Hede, men han fik ca. 20 Tdr. Land opdyrket, tilligemed at han var baade Snedker og Murer. Knud Chr. Knudsen fik opdyrket ca. 30 Tdr. Land og begyndte med 2 Køer og 1 Kvie samt 2 Heste. Da han afstod den til sin Søn, var der 10 Køer, 10 Ungkreaturer og 3 Heste.

**KRISTIANSEN, KARL, Gdr., Barslund, Blaaehøj,**

er født samme St. 8. 10. 1905. Forældre: Anders Kr. Kristiansen, Sdr. Omme, Hustru Kirsten, f. i Lille Brande, Sdr. Omme. Bedsteforældre: FF Karl Kristiansen, Faster. FM Adolfine, f. i Sverrig. MF Niels Jensen, Lille Brande. MM Ellen, f. i Stakroge. Karl Kristiansen er gift med Kirstine, f. Kristensen i Gørklindt 5. 6. 1909. Forældre: Kr. Kristensen, Aastrup Hustru Maren, f. i Stenderup. Bedsteforældre: FF Jens Kristensen. FM Kirstine. MF Eske Hansen. MM Berthe. I Ægteskabet er 4 Børn: Inga 8. 5. 1933, Gunhild 5. 7. 1937, Kristian 1. 4. 1943 og Peder 21. 2. 1948. Karl Kristiansen overtog 1. 5. 1931 sin Fødegaard efter Faderen med et Areal paa 149 Tdr. Land, deraf er 60 Tdr. Land Ager, 8 Tdr. Land Plantage og Resten Hede. Kostalden er opført 1927, Laden 1912 og Stuehus og Materialhus ca. 1870. Kristiansen har opdyrket 8 Tdr. Land Hede og plantet ca. 3 Tdr. Land med Graner samt underplantet det øvrige Plantage med Ædelgran og Bøg. Gaarden har siden 1898 været i Slægtens Eje, da Faderen købte den og han opdyrkede ca. 40 Tdr. Land Hede samt tilplantede 8 Tdr. Land med Graner, og da han begyndte var der med 4 Køer og 1 Hest og 1 Stud, som han baade pløjede og kørte Mergel med. Normal Besætning i Dag er 14 Køer, 16 Ungkreaturer, 2 Heste og Traktor, 2 Søer samt 40 Svin.

**LAUSEN, PEDER, Gdr., Mosegaard, Ronnum, Kibæk,**

er født i Skarrild 23. 11. 1917. Forældre: Laurids Lauesen, Skarrild, Hustru Ane Marie. Bedsteforældre: FF Niels Lauesen, Arnborg. FM Else Kirstine, f. i Ronnum. MF Peder Madsen, Arnborg. MM Kirstine, f. i Ronnum. Peder Lauesen er gift med Else,



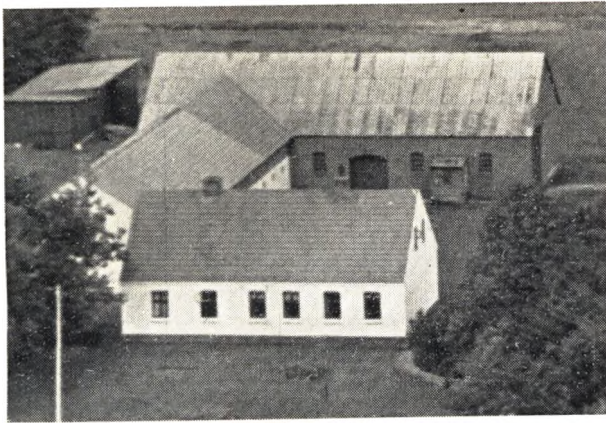

f. Eriksen i Ronnum 19. 12. 1920. Forældre: Chr. H. Eriksen, Ikast, Hustru Birthe, f. i Brande. Bedsteforældre: FF Søren Peder Eriksen, Brande. FM Sine. MF Peder Albrektsen, Brande. MM Else Marie, f. i Karstoft. I Ægteskabet er 2 Børn: Danna 12. 1. 1947 og Minna 2. 11. 1951. Peder Lauesen overtog 1. 2. 1942 Fødegaarden efter sin Far med et Areal paa 72 Tdr. Land, deraf er 50 Tdr. Land Ager og Resten Hede og Mose. Jorden er i 1911 udstykket fra Laurids Lauesens Fødegaard Ronnumgaard og der var da kun opdyrket 8 Tdr. Land. Laurids Lauesen har saaledes opdyrket godt 40 Tdr. Land og der blev begyndt med 3 Køer, 3 Kalve og 2 smaa Heste. Der blev samme Aar opført Stuehus samt 30 Alen Udhus og i 1929 blev der bygget Lade samt 11 Alen til Kostalden. Normal Besætning i Dag er 13 Køer, 4 Kvier, 1 Tyr, 10 Kalve, 5 Heste, 7 Søer og 15 Svin.



**LAURIDSEN, CHR., Gdr., Nr. Grene, Skarrild, Kibæk,**

er født samme St. 27. 12. 1888. Forældre: Laurids Lauridsen, Arnborg, Hustru Oline. Bedsteforældre: FF Chr. Lauridsen. FM Charlotte, f. i Lustrup, Skarrild. MF Mads Chr. Degn. MM Kirstine, f. i Skarrild. Chr. Lauridsen er gift med Emmy, f. Møller i Nøvling 21. 10. 1897. Forældre: Anders Møller, Nøvling, Hustru Marie, f. i Vorgod. I Ægteskabet er 3 Børn: Oline 8. 3. 1930, Birthe Marie 31. 7. 1931 og Esther 3. 9. 1936. Chr. Lauridsen overtog ca. 1920 sin Fødegaard med et Areal paa 170 Tdr. Ld., deraf er 90 Tdr. Land Ager, 7 Tdr. Land Eng, 2 Tdr. Land Plantage,

som Ejeren har plantet og Resten er Hede. Lauridsen har opført Laden i 1934 og Svinestalden i 1923, Kostalden er fra 1906, Stuehuset fra ca. 1850. Gaarden har været i Slægtens Eje siden Bedstefaderen Chr. Lauridsen købte den i 1862. Han begyndte med et Par Stude og 1 Ko og der var kun et Par Agre, der var opdyrkede, og kun een Længe. Normal Besætning er i Dag 10 Køer, 8 Ungkreaturer, 4 Heste, 2 Søer, og der leveres ca. 25 Svin aarlig.

**MADSEN, MADS, Gdr., »Øvig«, Skarrild, Kibæk,**

er født i Vorgod 20. 4. 1904. Forældre: Niels Madsen, f. i Snebjerg 19. 9. 1857, Hustru Mariane, f. i Timring 30. 6. 1861. Bedsteforældre: FF Mads Medum Frederiksen, f. i Snebjerg 7. 8. 1921. FM Mette Jensdatter, f. i Snebjerg 13. 8. 1821. MF Mads Sødsvad Jensen, f. i Vildbjerg 20. 8. 1814. MM Ane Larsdatter, f. i Vorgod 8. 11. 1816. Mads Madsen er gift med Kirstine, f. Jensen samme Sted 15. 12. 1915. Forældre: Mads Medum Jensen, f. i Skarrild 3. 11. 1873, Hustru Mette Katrine, f. i Døvling 6. 2. 1878. Bedsteforældre: FF Mikkel Chr. Jensen, f. i Studsgaard 2. 11. 1841. FM Johanne, f. i Smedegaard, Snebjerg, 6. 9. 1838. MF Chr. Rahbek Jensen, f. i Sdr. Felding 25. 5. 1846. MM Karen Marie, f. i Lustrup 20. 5. 1853. I Ægteskabet er to Børn: Erna 19. 10. 1938 og Holger Øvig 15. 4. 1940. Mads Madsen overtog i 1937 Gaarden med et Areal paa ca. 150 Tdr. Ld., deraf er ca. 75 Tdr. Ld. Hede, 10 Tdr. Ld. Plantage og Resten Ager, Eng og Kær. Stuehuset er opført 1910, Kostalden 1932 og Løden 1878. Gaarden har gennem tre Generationer været i Slægtens Eje, da Bedstefaderen købte den i 1879. Normal Besætning er 12 Køer, 12 Ungkreaturer og 3 Heste, og der leveres ca. 25 Svin aarligt.



**NIELSEN, OTTO, Gdr., Barslund, Kibæk,**

er født i Ringgive 14. 4. 1907. Forældre: Thomas Nielsen, f. i Skarrild, Hustru Marie, f. i Grindsted. Bedsteforældre: FF Lmd. Peder Chr. Nielsen, Skarrild. FM Johanne. MF Tage Madsen, Post og Lmd. i Grindsted. MM Karen. Otto Nielsen er gift med Helga, f. Lund Larsen i Skarrild 10. 1. 1921. Forældre: Chr. Lund Larsen, Give, Hustru Ane Kirstine, født i Rind. Bedsteforældre: FF Søren Larsen (Lund), Brande. FM Inger, f. i Sdr. Felding. Otto Nielsen overtog i 1933 Gaarden efter sin Far, der foruden at være Landmand ogsaa var baade Murer, Tømrer og Karetmager. Der medfulgte 3 Køer, 3 Ungkreaturer og 2 Heste. Stuehuset er opført af Faderen i 1915 og Kostalden samme Tid. Arealet er 48 Tdr. Ld., deraf er 42 Tdr. Ld. Ager og Resten Plantage, som er plan-



tet af Otto Nielsen. Ved Overtagelsen var kun 10 Tdr. Ld. opdyrket, Resten har Nielsen opdyrket og beplantet. Normal Besætning er i Dag 12 Køer, 12 Ungkreaturer, 2 Heste og 3 Søer, og der leveres ca. 40 Svin aarligt. Nielsen har i 1939 bygget Lade og tilbygget den i 1951. Endvidere er der bygget Maskinhus i 1943 og Tørvehus i 1935.

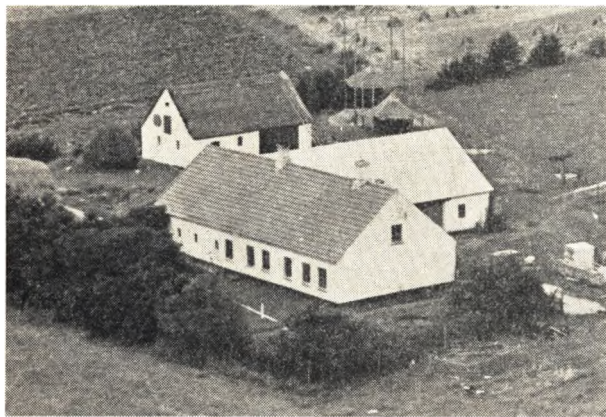

**NIELSEN, TRIER, Gdr., Lille Elkjær, Gejlbjerg, Skarrild, Kibæk,**

er født i Brande 27. 8. 1922. Forældre: Søren Ottensen Nielsen, Brande, Hustru Anna Mette. Bedsteforældre: FF Anders Slot Nielsen, Sdr. Omme. FM Katrine. MF Lars Bjerre Pedersen. Sandfeld Bjerre, Brande. MM Thomasine. Trier Nielsen er gift med Signe, f. Eriksen i Skarrild 18. 8. 1922. Forældre: Chr. H. Eriksen, f. i Ikast, Hustru Birthe, f. i Brande. Bedsteforældre: FF Søren P. Eriksen, Brande. FM Sine, f. i Langelund, Ikast. MF Peder Albrektsen, Brande. MM Else Marie, f. i Karstoft, Skarrild. I Ægteskabet er to Børn: Evald 20. 9. 1941 og Ottilie 13. 8. 1943. Trier Nielsen overtog 1. 3. 1943 Gaarden med et Areal paa 32 Tdr. Ld., deraf er 29½ Td. Ld. Ager og Resten Hede. Bygningerne er ældre, og der blev før Overtagelsen gravet Brunkul i 3 Tdr. Ld. Jorden er oprindelig udstykket fra Mathias Hansens Gaard. Nielsen har opdyrket ca. 7 Tdr. Ld. Hede, og normal Besætning er i Dag 7 Køer, 4 Ungkreaturer, 3 Heste, 2 Søer og 5 Svin.

**OSTERSEN, CHR., Gdr., Gejlbjerg, Skarrild, Kibæk,**

er født i Gejlbjerg 31. 1. 1885. Forældre: Jens Chr. Ostensen, f. i Rind, Hustru Mariane, f. i Arnborg. Bedsteforældre: FF Oster Peder. MF Mikkel Mikkelsen. MM Johanne. Chr. Ostensen er gift med Cecilie, født Egebjerg i Gejlbjerg, Skarrild, 17. 6. 1892. Forældre: Søren Egebjerg, »Egebjerg«, Skarrild, Hustru Ane Marie, f. i Kollemorten. Bedsteforældre: FF Peder (Egebjerg) Pedersen. FM Ane. MF Jørgen Chr. Jørgensen. MM Sidsel. I Ægteskabet er to Børn: Jens Chr. 6. 1. 1914 og Mariane 8. 4. 1919. Chr. Ostensen overtog i 1913 Gaarden med et Areal paa 17 Tdr. Ld., der er udstykket fra »Søndergaard« i Skarrild 1863. Stuehuset er opført 1931, mens Stald og Lade er bygget 1914. Ved Overtagelsen var der 4 Køer og 1 Hest, men i Dag er der 4 Køer, 2 Ungkreaturer, 2 Heste og 3 Svin. Af Helbredshensyn har Chr. Ostensen udlejet en Del af Jorden.



**PEDERSEN, JØRGEN SKOVLY, Gdr., Ronnum, Kibæk,**

er født i Ejstrup 28. 10. 1913. Forældre: Hans P. Pedersen, Sjælland, Hustru Kristine, f. i Ilskov. Bedsteforældre: FF Peder Sørensen. FM Karoline. MF Lærer Jørgen Jakobsen, Ilskov. MM Margrethe. Jørgen Pedersen er gift med Hulda Elisabeth, f. Christensen i Brande 21. 2. 1917. Forældre: Knud Peder Christensen, Ejstrup, Hustru Katrine, f. i Ringgive. Bedsteforældre: FF Peder Christensen. FM Sine. MF Niels Bank Pedersen. MM Maren. I Ægteskabet er tre Børn: Bent 24. 12. 1941, Hans Peder 21. 9. 1944 og Tove 19. 2. 1947. I 1938 overtog Jørgen Pedersen 40 Tdr. Ld., der blev udstykket fra hans Faders Gaard i Ronnum By. Af Arealet var det halve Hede, men samme Aar lod Pedersen opføre Stuehus, Stald og Lade. Det første Aar var der 4 Køer og 2 Heste, men i Dag er der 8 Køer, 8 Ungkreaturer, 2 Heste, 2 Søer og 15 Svin. I 1949 var al Heden opdyrket.

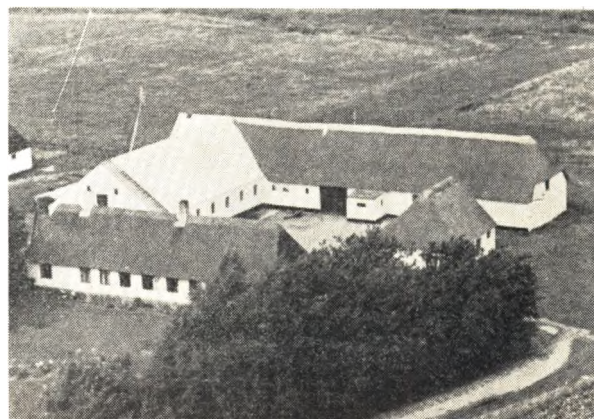

**PEDERSEN, KERNER, Gdr., Karussegaard, Ronnum, Kibæk,**

er født i Voulund, Ejstrup, 28. 3. 1912. Forældre: Hans P. Pedersen, f. paa Sjælland, Hustru Kristine, f. i Ilskov. Bedsteforældre: FF Peder Sørensen. FM Karoline. MF Lærer Jakobsen. MM Margrethe. Kerner Pedersen er gift med Emma, f. Pedersen i Nr. Hygum 24. 4. 1911. Forældre: Jens P. Jensen, Ferring, Hustru Helene, f. i Nr. Hygum. Bedsteforældre: FF Chr. Jensen, Trans. FM Kirsten, f. i Ferring. MF Chr. Pedersen. MM Ane. I Ægteskabet er tre Børn: Bodil



1. 10. 1940, Holger 25. 11. 1943 og Rita 11. 9. 1942. Kerner Pedersen overtog i 1939 Gaarden med et Areal paa 72 Tdr. Ld., deraf er 46 Tdr. Ld. Ager, 3 Tdr. Ld. Eng og Resten Hede, hvoraf Pedersen dog har faaet opdyrket 12 Tdr. Ld. Stuehuset er opført ca. 1850, Kostalden 1931, Laden ca. 1905, og Pedersen har i 1952 bygget Svinestald. Kerner Pedersen overtog Gaarden efter sin Far, der havde købt den i 1917, og han opdyrkede en Del af Heden.

**FEDERSEN, PEDER, Gdr., Ronnum, Karstoft, Kibæk,**

er født i Sognet 24. 7. 1923. Forældre: Hans Peder Pedersen, Sjælland, Hustru Kristine, f. i Ilskov. Bedsteforældre: FF Peder Sørensen. FM Karoline. MF Lærer Jørgen Jakobsen, Ilskov. MM Margrethe. Peder Pedersen er gift med Elmara, f. Jensen i Ronnum, Skarrild, 5. 8. 1929. Forældre: Maurits Berg Jensen, Arnborg, Hustru Emma, f. i Sdr. Omme. Bedsteforældre: FF Jensen. FM Ane. MF Niels P. Jepsen. MM Elmara. I Ægteskabet er to Børn: Conny 15. 2. 1950 og en udøbt, f. 30. 9. 1952. Peder Pedersen købte i 1946 35 Tdr. Ld., der er udstykket fra Ronnum Vestergaard, og deraf var 8 Tdr. Ld. opdyrket, mens Resten var Hede. Pedersen opførte samme Aar et lille Hus med Plads til 2 Heste og en Mands Beboelse. I 1947 blev der bygget et lille Stuehus, der nu bruges til Tørve- og Hønsehus. I 1950 er der bygget Kostald, Lade og Stuehus, og der er nu ialt 24 Tdr. Ld. opdyrket. Normal Besætning er nu 5 Køer, 3 Ungkreaturer, 2 Heste, 2 Søer og 11 Svin.



**FEDERSEN, VIGGO, Gdr., »Jenle«, Gejlbjerg, Skarrild, Kibæk,**

er født i Rind 17. 7. 1900. Forældre: Niels Pedersen, Assing, Kibæk, Hustru Katrine, f. i Kjærhus, Borris. Bedsteforældre: FF Søren Pedersen. FM Margrethe. Viggo Pedersen er gift med Mary Anna, f. Ostensen i Skarrild 9. 10. 1895. Forældre: Mikkøl Ostensen, Skarrild, Hustru Ane, f. i Skærlund, Brande. Bedsteforældre: FF Jens Chr. Ostensen. FM Mariane. MF Niels Chr. Jespersen. MM Ane Mette. I Ægteskabet er syv Børn: Niels 6. 9. 1923, Anna og Katrine 9. 6. 1925, Ida 18. 11. 1926, Oda 14. 4. 1929, Frede 23. 9. 1931 og Gerda 10. 11. 1935. Viggo Pedersen overtog i 1945 Gaarden med et Areal paa 60 Tdr. Ld., deraf er 53 Tdr. Ld. Ager og Resten Hede. Pedersen har siden opdyrket 5 Tdr. Ld. af Heden og plantet 2 Tdr. Ld. Alle Bygningerne er opført efter Brand 1931. Pedersen har tidligere drevet en Gaard paa 49 Tdr. Ld. i 9 Aar og har senere haft en Ejendom i Lille Hjælland, Arnborg,

paa 8 Tdr. Ld., hvortil han tilkøbte 6 Tdr. Ld. Begge disse Ejendomme har Pedersen ombygget. Normal Besætning paa Gaarden her er 10 Køer, 10 Ungkreaturer, 2 Heste og Traktor, 3 Søer og 14 Svin.



**RAHBEK, CHR., Gdr., Østergaard, Døvling, Kibæk,**

er født samme Sted 27. 3. 1922. Forældre: Andreas Rahbek, Østergaard, Kibæk, Hustru Sidsel Katrine, f. i Grene, Arnborg. Bedsteforældre: FF Chr. Rahbek, Sdr. Felding. FM Karen Marie, f. i Lustrup, Skarrild. MF Peder Pedersen, Arnborg. MM Marie. Chr. Rahbek er gift med Mariane, født Ostensen i Gejlbjerg, Skarrild, 8. 4. 1919. Forældre: Chr. Ostensen, Gejlbjerg, Skarrild, Hustru Cecilie. Bedsteforældre: FF Jens Chr. Ostensen, Rind. FM Mariane, f. i Arnborg. MF Søren Egebjerg, Egebjerg, Skarrild. MM Ane Marie, f. i Kollemorten. Chr. Rahbek overtog i 1949 Fødegården efter sin Far med et Areal paa 130 Tdr. Ld., deraf er 80 Tdr. Ld. Ager, 10 Tdr. Ld. Eng, og Resten er Hede og Mose. Laden er opført 1889, og Stuehuset, der har været gammel Skole i Døvling, er bygget 1910 af Chr. Rahbek, Kostalden er opført af Andreas Rahbek 1922 og Maskinhuset af samme i 1948. Gaarden har gennem fire Generationer været i Slægten Eje, da Oldefaderen købte den ca. 1850. Da Andr. Rahbek overtog Gaarden i 1920, var der 9 Køer, 5 Ungkreaturer og 3 Heste, men han mængede hele Marken og fik 14 Tdr. Ld. opdyrket, saa der i Dag er en Besætning, der bestaar af 12 Køer, 12 Ungkreaturer, 3 Heste, 2 Søer og 10 Svin.

**ROSENKVIK, CHR. ALBERT, Gdr., »Skovsborg«, Skarrild, Kibæk,**

er født samme Sted 17. 1. 1913. Forældre: Josef Gabriel Rosenkvist, Sdr. Omme, Hustru Inger Marie, f. i Ikast. Bedsteforældre: FF Albert Rosenkvist, f. i Värmland, Sverige. FM Sidsel Marie, f. Sørensen i Sædding. MF Chr. Madsen, Rind. MM Ane Marie, f. Østergaard i Skarrild. Chr. Rosenkvist er gift med Emma Katrine, f. Christensen i »Nykjær«, Døvling, Skarrild, 29. 4. 1912. Forældre: Chr. Christensen, »Nykjær«, Døvling, Skarrild, Hustru Kristine, f. i Nr. Grene. Bedsteforældre: FF P. Christensen, Døvling, Skarrild. FM Sidsel Marie, f. i S. Felding. MF J. P. Pedersen, f. i Nr. Grene, Skarrild. MM Else Katrine, f. i Assing. I Ægteskabet er seks Børn: Josef Gabriel 9. 5. 1939, Inger Kristine 5. 3. 1942, Grete 10. 12. 1943. Peder Vestergaard 6. 3. 1946, Arne 12. 7. 1948 og Villy 21. 9. 1950. Chr. A. Rosenkvist overtog sin Fødegård, der er udstykket fra Skarrild Kro ca. 1854. De nuværende Bygninger, der er det 3. Hold, som er her,



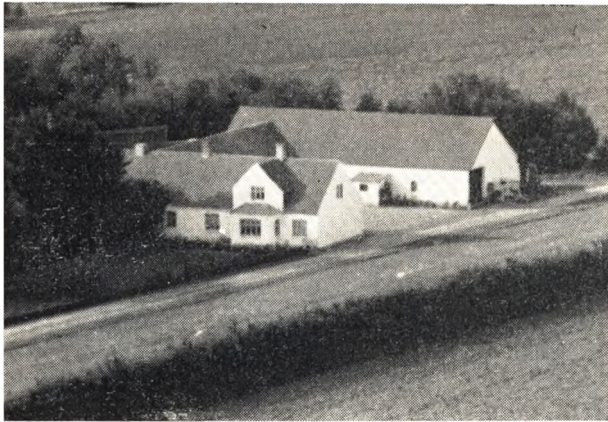

er opført som følger: Stuehuset i 1899, og der er lagt nyt Tegltag paa i 1924, Kostalden i 1916 og Laden i 1925. Chr. A. Rosenkvist overtog Gaarden 5. 11. 1947, og Slægtens første Ejer af Gaarden var Albert Rosenkvist, der er født i Sverige og kom til Danmark i Foraaret 1870, men først fik dansk Indfødsret i 1906. Arealen er 55 Tdr. Ld., og heraf har Bedstefaderen opdyrket ca. 35 Tdr. Ld. Josef G. Rosenkvist har senere opdyrket ca. 8 Tdr. Ld., og den nuværende Ejer har opdyrket 2 Tdr. Ld.

**SCHMIDT, CHR., Gdr., Egebjerg., Karstoft, Kibæk,**

er født i Tjæreborg 11. 1. 1906. Forældre: Jeppe Schmidt, Sdr. Bjært, Hustru Anna, f. i Vejrup. Bedsteforældre: FF Jep Schmidt. FM Sofie. Chr. Schmidt er gift med Viola, f. Hansen i Esbjerg 29. 8. 1913. Forældre: Chr. Madsen Hansen, Rind, Hustru Anna Johanne, f. i Studsgaard. Bedsteforældre: FF Chr. Hansen. FM Mathilda. I Ægteskabet er fire Børn: Ingrid 30. 11. 1935, Frode 13. 11. 1936, Myrna 22. 9. 1944 og Richardt 8. 4. 1948. Chr. Schmidt overtog 15. 10. 1930 Gaarden med et Areal paa 80 Tdr. Ld., deraf er 35 Tdr. Ld. Ager og Resten Eng, Mose og Plantage. Nuværende Ejer har opført Stuehus i 1950, og de øvrige Bygninger er opført 1860. I 1942 blev der tilkøbt 15 Tdr. Ld. Mose og Hede, og Schmidt har tilplantet 12 Tdr. Ld. Det er en af de ældste Gaarde i Sognet, og normal Besætning er i Dag 7 Køer, 6 Ungkreaturer, 2 Heste og Traktor samt 4 Søer.

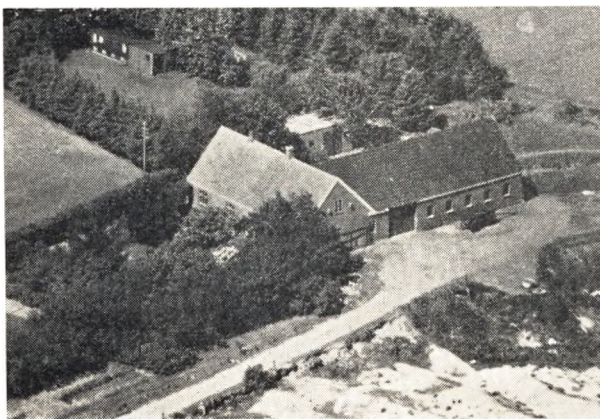

**SKÆRLUND, N. KRISTIAN, Gdr., Lille Lindbjerg, Gejlbjerg, Skarrild, Kibæk,**

er født i Skærlund, Brande, 27. 12. 1905. Forældre: Niels Nielsen Skærlund, Skærlund, Brande, Hustru Marie, f. i Uhre. Bedsteforældre: FF Niels Chr. Christensen. FM Ane Brandt Thomsen. MF Anders Slot Nielsen, Sdr. Omme. MM Katrine. N. Kristian Skærlund er gift med Eva, f. Pedersen Langkjær i Brande 16. 2. 1909. Forældre: Knud Peder Pedersen, Langkjær, Brande, Hustru Kirsten Marie, f. i Skærlund, Brande. Bedsteforældre: FF Peder Knudsen. FM Ane. MF Chr. Nissen. MM Mette. I Ægteskabet er fire Børn: Kirsten Marie 7. 1. 1938, Karen Margrethe 23. 2. 1942, Ejnar Østergaard 6. 5. 1944 og Knud Peder 2. 7. 1946. Kristian Skærlund overtog Caarden 19. 12. 1940 med et Areal paa 28 Tdr. Ld., deraf er 27 Tdr. Ld. Ager og 1 Td. Ld. Hede. Stuehuset er opført ca. 1920. Kostalden 1928. I 1941 blev der begyndt Optagning af Brunkul, og der er indtil 1949 opgravet 10 Tdr. Ld. Syd for Gaarden. Dette Areal er dog siden blevet tilplantet med Løvtræer. Der er ialt opgravet 118,000 Tons Brunkul paa dette Areal. Normal Besætning er nu 5 Køer, 5 Ungkreaturer, 2 Heste, 4 Søer og Fedesvin.

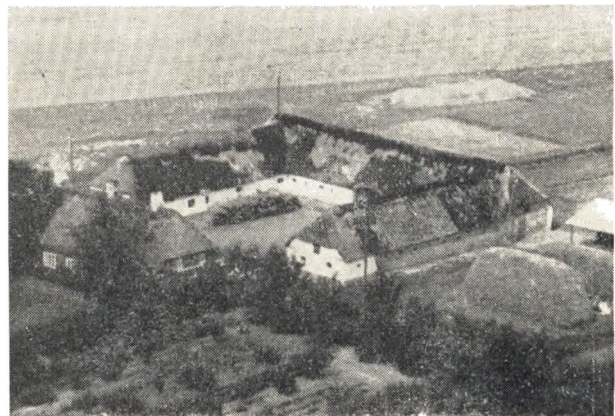

**SVENDSEN, SVEND RAVNSBJERG EGERIS, Gdr., »Nygaard«, Døvling, Kibæk,**

er født i Sneum 6. 1. 1912. Forældre: Magnus A. Svendsen, Nr. Vium, Hustru Louise, f. i Sdr. Felding. Bedsteforældre: FF Mads Egeris Svendsen, Egerisgaard, Nr. Vium. FM Abelone Marie. MF Mads Paabøl Christensen, Paabøl, Houen. MM Karen. Svend R. Svendsen er gift med Ellen Ingfred, f. Jensen i Darum 2. 5. 1919. Forældre: Jens Hansen Jensen, Darum, Hustru Elisabeth, f. i Sneum. Bedsteforældre: FF Peder Jensen, Darum. FM Ellen, f. i Hejnsvig. MF Karl Bayer. MM Inger Marie. I Ægteskabet er fem Børn: Lisbeth 23. 6. 1943, Bodil 25. 2. 1945, Birgit 25. 10. 1946, Ella Marie 24. 12. 1948 og Anna Margrethe 7. 2. 1950. Svend Ravnsbjerg Svendsen overtog i April 1942 Gaarden med et Areal paa ca. 150 Tdr. Ld., deraf er 70 Tdr. Ld. Ager og Resten Hede. Ved Overtagelsen var der ingen Besætning, men i Dag er der normalt 12 Køer, 30 Ungkreaturer, 3 Heste, 1 Plag, 4 Søer og 40 Svin. Jorden er ca. 1870 udstykket fra »Gl. Vestergaard« i Døvling, og alle Længer er opført paa den Tid, da den blev udstykket til en Datter fra Gl. Vestergaard. Nuværende Ejer har faaet opdyrket ca. 35 Tdr. Ld. samt merglet. Her dyrkes gerne Kartofler i ca. 10—12 Tdr. Ld., og da Bygningerne er for smaa, avles meget som Industriafrøder, bl. a. Frø m. m.

**THERKELSEN, EMIL, Gdr., »Haubjerg«,  
Karstoft, Kibæk,**

er født samme Sted 1. 12. 1915. Forældre: Anders Therkelsen, Haubjerg, Skarrild, Hustru Mette Kirstine, født i Arnborg. Bedsteforældre: FF Jens Chr. Therkelsen, Sdr. Omme. FM Mette Marie, f. i Sdr. Omme. MF Søren Jensen, Sdr. Felding. MM Kirstine, f. i Arnborg. Emil Therkelsen er gift med Hansine Oline, f. Madsen i Faaborg v. Varde 25. 10. 1917. Forældre: Anders Madsen, Faaborg, Hustru Kirstine. Bedsteforældre: FF Hans Madsen. MF Hans Nissen. MM Marie. I Ægteskabet er tre Børn: Erling 8. 11. 1940, Elly 15. 11. 1942 og Anders 23. 10. 1944. Emil Therkelsen overtog sin Fødegaard 1. 5. 1941 med et Areal paa 110 Tdr. Ld., deraf er 50 Tdr. Ld. Ager og Resten Skov, Eng og Mose. Stuehuset er opført 1858, Hestestalden 1880, Kostalden 1915, mens Ejeren har bygget Lade i 1952. Gaarden har været i Slægtens Eje gennem tre Generationer, idet Bedstefaderen, Jens Chr. Therkelsen, købte den ca. 1869, og han afstod den til Sønnen Anders i 1900. Han har opdyrket ca. 35 Tdr. Ld. Normal Besætning er i Dag 10 Køer, 8 Kvier, 8 Kalve, 2 Heste, 5 Søer og 10 Svin.

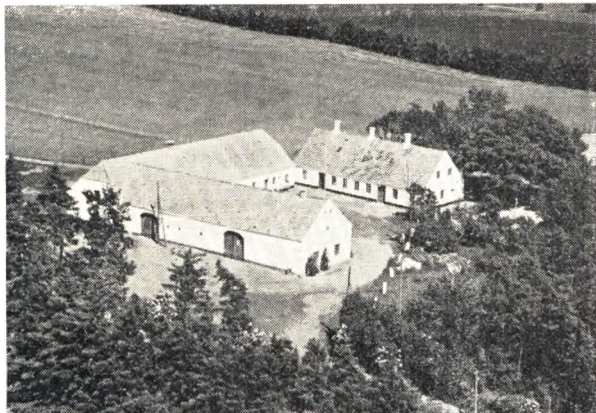

**THOMSEN, HILMAR NØRTOFT, Gdr., »Skovbjerg-  
gaard«, Karstoft, Blaaehøj,**

er født i FASTERHOLT, Arnborg, 10. 12. 1919. Forældre: Thomas Thomsen, Nørtoftgaard, Arnborg, Hustru Marren, f. i Vesterlund. Bedsteforældre: FF Niels Thomsen, Nørtoft, Arnborg. FM Kirstine, f. i Dørslund, Brande. MF Martin Nielsen. Hilmar Thomsen er gift med ERNA MARIE, født NYKJÆR i VEJRUM 30. 8. 1918. Forældre: Niels Nykjær, Nykjær, Herning, Hustru Jensine, f. i BAKKESKJÆR. Bedsteforældre: FF Enevold Nykjær. FM Kirsten Marie. MF Gravers Jensen. I Ægteskabet er to Børn: Ruth Nykjær 10. 5. 1950 og Ernst Nykjær 24. 10. 1951. Hilmar Thomsen overtog i 1947 Gaarden med et Areal paa 125 Tdr. Ld. Stuehuset er opført ca. 1870, Kostalden ca. 1938 og Laden ca. 1870. Af Arealet er 75 Tdr. Ld. Ager og Resten Hede og Mose samt 11 Tdr. Ld. Eng. I disse Dage er lige udstykket 40 Tdr. Ld. til Oprettelse af en Ejendom. Normal Besætning er i Dag 11 Køer, 12 Ungkreaturer, 3 Heste, 7 Søer og 12 Svin.

**VESTERGAARD, JOHAN, Gdr., »Egeris«,  
Døvling, Kibæk,**

er født i Gl. Vestergaard, Skarrild, 16. 10. 1887. Forældre: Chr. Vestergaard, Gl. Vestergaard, Skarrild, Hustru Birgitte, f. i Rind. Bedsteforældre: FF Jens Vestergaard, Gl. Vestergaard, Skarrild. FM Karen. MF Johan Jensen, Snebjerg. MM Johanne, f. i Skarrild. Johan Vestergaard er gift med SINE, f. Jensen i FASTER 30. 7. 1891. Forældre: Søren Jensen, Givskud, Hustru Karen, f. i Tørring. Bedsteforældre: FF Jens Jensen. FM Sine. MF Chr. Christensen. MM Marren. I Ægteskabet er fire Børn: Christian 23. 11. 1917, Betty 17. 8. 1919, Karen 15. 3. 1922 og Søren 26. 4. 1928. I 1911 fik Johan Vestergaard 150 Tdr. Ld. udstykket fra sin Fødegaard »Gl. Vestergaard« og opførte her samme Aar Stuehus og Kostald, og i 1928 blev der bygget Lade. Af dette Areal var kun 50 Tdr. Ld. opdyrket, mens Resten var Hede, men som nu er opdyrket, dog er der 50 Tdr. Ld. Mose. Gaarden har faaet sit Navn efter 4 Tdr. Ld. af Arealet, der er Egeskov. I Begyndelsen var der kun 7 Køer og 2 Heste, men i Dag er normal Besætning 14 Køer, 16 Ungkreaturer, 4 Heste og 6 Søer, og der leveres ca. 60 Svin aarligt.



## RIND SOGN

omgives af Ikast og Gellerup Sogne, fra hvilket sidste det delvis skilles ved Fjederholt Aa, Herning Købstadjorder, Snebjerg, Studsgaard—Havnstrup, Assing og Arnborg Sogne samt Aarhus Amt (Vrads Herred). Kirken ligger c. 5 km S. for Herning. De højtliggende, mod V. noget bakkede, iøvrigt jævne Jorder (Store Langbjærg 79 m) er nogle Steder muldede med Lerunderlag, men ellers overvejende sandede og skarpsandede med en Del Hede (navnlig mod SØ.), Hedemoser (Kølkær Mose, Sømose, en Del af Knudmose) og Plantager (Høgildgaard Pl., anl. 1868, 818 ha, deraf tilplantet 815; Holt Pl., anl. 1873, 99 ha; Rind Pl., anl. 1873, 104 ha; Etatsraad E. Møllers Pl., anl. 1878, 86 ha; Jyndevad Pl., anl. 1901, 305 ha, deraf tilpl. 221; Høgild Overgaard Pl., anl. 1909, 56 ha, deraf tilpl. 50; Rind ny Pl., anl. 1915, 28 ha, deraf tilpl. 13). Gennem Sognet løber Rind Aa, der optager Fjederholt Aa og senere (i Arnborg S.) Søby Aa, der kommer fra den 78 ha store Søby Sø (1498 Sebysø); Aadalen fra Rind Kirke Syd paa langs Jyndevad og Høgildgaard Plantager med de ret stejle Skrænter er meget smuk. Skærbæk og Høgildgaard er søgte Udflugtssteder. Gennem Sognet gaar Landevejen fra Herning til Vejle samt Vejle—Herning—Holstebro—Struer og Skanderborg—Skern Banerne.

Befolkning i 1925: 2375 (1801: 579, 1850: 814, 1901: 1544). Gaarde og Huse (1921): 372. Det samlede Hartkorn (1905): 146 Td.; 43 Gaarde med 84 og 212 Huse med 62 Td. Hartk., samt 5

jordløse Huse. Ejdsk. (1924): 5489, deraf Jordværdi: 2402. Areal: 11.291 ha, hvoraf (1919) besaaet med Hvede 3 ha, Rug 870, Byg 49, Havre 888, Blandsæd til Modenhed 195, Kartofler 444, Foderroer 597; Brak udgjorde 332 ha, Grønfoeder og Græsning 2796, Haver o. l. 151, Tørve-moser 220, Skov 1692, Heder og Lyngbakker 2753, Klitarealer og Stenmarker 24, Vandarealer 115. Kreaturhold (1924): 795 Heste, 4105 Stk. Hornkvæg (deraf 2146 Køer), 17 Geder, 421 Faar, 4074 Svin.

I Sognet: Rind (c. 1330 Rind) Kirke og Præstegaard (med gammel og smuk Have) samt Byerne: Lind (1547 Lindt) med Skole, Missions- og Forsamlingshus (begge opført 1898), Fattiggaard med Alderdomshjem (opr. 1899), 3 Købmandshandler, Plovfabrik, Mølle og Andelsmejeri (opr. 1897, ombygget 1907); Ø.-, V.- og N.-Lind (1660 Øster Lind, 1648 Wester Lind); Kollund (1610 Kallund) med Skole, 2 Købmandshandler, Andelsmejeri (opr. 1917), Jernbane- og Telegrafst. samt Posteksp.; Gunderup (1688 Gunderop, Store Gunderop; 1660 Lild Gunderup); Kølkær med Filialkirke, Skole, Missionshus, 2 Købmandshandler, Vandmølle, Andelsmejeri (opr. 1921), Jernbane- og Telegrafst. samt Posteks.; Slumstrup (1612 Slombstrup); Høgild (Ø.- og V.-H.; 1498 Hygill, 1688 Øster Høgelt; 1660 Wester Høgild) med Skole og Købmandshandel; Søby (1610 Søbye) med Brugsforening og Andelsmejeri (opr. 1900, ombygget 1921); Vovlund (Vognlund; 1660 Wofflund) m.

Skole. Saml. af Gaarde og Huse: Mørup (1539 Mørdrup), Sig (1660 Gammelbouszig), Hamborg, N.-Vejen (1539 Weien, 1688 Nørrewegen) med Skole, S.-Vejen (1558 Sønder Weien), Svendlund (1498 Swenælund), Trehuse, Kovstrup (1688 Koustrup), Mosehuse, Knudmosehuse, Fejrskovhuse, Ballehede, Okkels (1660 Ochols), Stokkildhoved (1688 Store, Lille Stokhøj), Søbymark, Godrum, Malmkær, Fjederholt (1610 Federholtt), Skærbæk (1610 Skierbeck) med Sommerrestaurant, Kideris (1612 Kiderisz) med Vandmølle, Maskinfabrik og Købmandshandel, Holt (1610 Holtt, 1688 Holtegaard). Gaarde: Orneborg (1688 Ørnborg), Skjoldborg, Bærslund (1660 Berszlund), Fejrskov (1660 Fierschouff), Elmholt (1648 Ellemholdt), Sandgaard (1688 Sandgaard), N.-Søbygaard, Donsig (1660 Dansøe, 1688 Donsig Boell). Høgildgaard, Skovfogedbolig.

— — —  
 Rind S., en egen Sognekommune, har Tingsted i Herning og hører under Rets- og Politikreds Herning Købstad m. m., Holstebro Amtstuedistrikt, Herning Læge- og Skattekreds, Hammerum Herreds søndre Vurderingskreds, Amtets 5. Folketingskreds, 4. Forligskreds og 5. Udskrivningskreds' Lægd 52 a og 52 b (Kølkær By). Kirkerne tilhører Sognebeboerne.

— — —  
 Kirken bestaar af Kor og Skib fra romansk Tid samt Taarn mod V. og Vaabenhus mod S. Den oprindelige Bygning er af Granitkvadre paa Skraakantsokkel (Korets Nordside har Dobbeltokkel). Syddøren og flere Vinduer benyttes endnu; Norddøren er tilmuret. Paa en Kvader i Korgavlen: A. M. og Aarst. 1676. I den seneste Middelalder tilbyggedes af Munkesten Vaabenhuset og Taarnet, hvis Blindingsgavle vender i N. og S., og hvis Underrum er gotisk hvælvet. Iøvrigt har det indre Bjælkelofter. Kirken, navnlig Taarnet og Koret, restaureredes 1898. Altertavle i Renæssancestil fra Beg. af 17. Aarhundrede, nu med et Maleri (den korsfæstede) af Jæger, Viborg. Romansk Granitfont. Prædikestol i Barokstil fra Beg. af 18. Aarh. Series pastorum. Under Altergulvet Begravelse for Provst Vitus Bering, d. 1766, og Hustru; en Mindetavle over dem i Koret. Ved

en Undersøgelse 1898 fandtes to Gravkamre og nogle Kister.

Filialkirken i Kølkær er opført 1891 i gotisk Stil af røde Mursten (Arkitekt: Wiinholt) og bestaar af Kor og Skib samt Taarn med Spir; Loftet er fladt. Altertavlen er fra Herning gl. Kirke (Billedet som i Rind Kirke).

Mørup blev 1669 (5 Td. H.) skødet af Birgitte Juel, Knud Galts Enke, til hendes (Sviger-) Søn Sivert Friis, der skrev sig til den.

— — —  
 I Søby døde c. 1602 en fattig Adelsperson Fru Mette Munk.

Nørre-Søbygaard købtes 1844 af »Ringkøbing Amts Engvandingsselskab« (opløst 1848), der her som et af de første Engvandingforsøg kultiverede et større Hedeareal langs Vandløbet Hallundbæk og anlagde et større Schæferi med indførte spanske Merinos-Faar. Gaarden tilhører nu Sagfører Holger Jespersen. — Til Gaarden Vovlund hørte tidligere c. 1320 ha.

Skallebjærg omdøbtes til Dronning Louises Høj ved Kongeparrets Besøg paa Stedet 31. 7. 1908. — Den nordlige Del af Høgildgaards Plantage blev anlagt 1868 af Hedeselskabet, den sydlige Del 1871 af Generalkonsul Pontoppidan, som 1874 afkøbte Selskabet den nordlige Del. Ved Høgildgaard Skovfogedbolig er der en smuk Have, anlagt paa kuperet Terræn med Frugttræer o. s. v.

Sognet har fra gammel Tid været et af de væsentligste Tilholdssteder for Natmandsfolket. Den sidste omstrefjende af Natmandsslægten, Casper Madsen (»Kjælle Casper«) døde i Lind Asyl 1923.

Paa Grund af Terræn- og Jordbundsforhold optræder Gravhøjene især i Sognets større vestlige Halvdel. Ialt kendes c. 100, men mangfoldige er nu mere eller mindre beskadigede. Nordvestligst ses under Mørup 4 Høje, der sammen med 3 andre, men nu ødelagte Høje i Snebjerg Sogn har udgjort en Gruppe, Syvhøjene; i Nærheden har været flere andre Høje. ØSØ. herfor ses under Rind og V.-Lind enkelte større Høje (saaledes Rindshøj og Fladhøj) og S. for Ø.-Lind Tavlundhøj. Paa en Banke ØSØ. for Skærbæk ses en lille Gruppe Høje, deri-



blandt Bavnehøj. En anden Gruppe findes nordligere, nær Fejrskovhuse; den anseeligste af Højene der er Spillemandshøj. Kun 2 Høje i Sog-

net er fredlyst: en Høj under Ø.-Høgild samt den ret anseelige Vigshøj S. for Fejrskovhuse under Kollund.

**ANDERS ANDERSEN, Statshusm. (Hvoldgaard),  
Øster Kølkeær, Kølkeær,**

er født i Sognet 21. 3. 1914. Forældre: Peder Thinus Andersen, Hvoldgaard, Hustru Marie, f. Hansen. Bedsteforældre: FF Gdr. Anders Tværmose Andersen, Hvoldgaard. FM Kirstine. MF Rasmus Hansen, Kølkeær. MM Anne. Anders Andersen er gift med Marie, f. Nicolaisen i Sognet 11. 4. 1914. Forældre: Gdr. Ingemann Nicolaisen, Søby, Hustru Maren, f. Østergaard. Bedsteforældre: FF Kristian Nicolaisen, Kollund. FM Mette Marie. MF Mikkel Larsen Østergaard, Ørre. MM Karen Marie. I Ægteskabet er tre Børn: Peder Tværmose, Ingemann og Jørgen. Anders Andersen overtog i 1938 25 Tdr. Ld. fra sin Fødegaard og købte samtidig 10 Tdr. Ld. Hede. Der blev opført Bygninger samme Aar, dog er Lade og Kostald tilbygget i 1952. Andersen har i 1951 yderligere tilkøbt 20 Tdr. Ld. Hede, saa det samlede Areal i Dag er 55 Tdr. Ld., hvoraf de 50 Td. er opdyrkede. Andersen har opdyrket 25 Tdr. Ld. samt drænet 12 Tdr. Ld. og merglet det hele. Besætningen har indtil nu været 9 Køer + Ungkreaturer, men der regnes med, at der nu kan holdes ca. 30 Kreaturer, 2 Heste, 3 Søer samt Svin og Fjerkræ. Ejendommen blev oprettet som Statshusmandsbrug.



**ANDERSEN, JOHANNES, Gdr. (Hvoldgaard),  
Kølkeær,**

er født samme Sted 12. 7. 1923. Forældre: Gdr. P. Thinus Andersen, Hustru Marie, f. Hansen. Bedsteforældre: FF Gdr. Anders Tværmose Andersen. FM Kirstine. MF Rasmus Hansen, Kølkeær. MM Anne. Johannes Andersen er gift med Johanne, f. Jensen i Sognet 4. 4. 1923. Forældre: Gdr. Kirstejn Jensen, Voulund, Hustru Marie, f. Jensen. Bedsteforældre: FF Gdr. Thomas Jensen, Voulund. FM Johanne, f. Søndertoft Nielsen. MF Gdr. Peder Siggaard Jensen, Godrum. MM Marthine, f. Knudsen. I Ægteskabet er

to Børn: Peder Tværmose og Karen Marie. Johannes Andersen overtog 11. 6. 1947 Gaarden efter sin Far, der igen havde overtaget den efter sin Far i 1896, og det er Andersens Bedstefar, som har oprettet den i 1848. Bedstefaderen overtog 80 Tdr. Ld. fra sin Fødegaard og begyndte at opføre Bygninger samt at opdyrke Jorden, men det er Andersens Far, der har opdyrket det meste af Jorden samt opført de nuværende Bygninger. Der er her fra Gaarden udstykket 25 Tdr. Ld. til Johannes Andersens Bror Anders i 1938, saa det samlede Areal i Dag er 55 Tdr. Ld. Normal Besætning er i Dag 12 Køer, 16 Ungkreaturer, 2 Heste samt Traktor og alt i Maskiner samt ca. 30 Svin. Stuehuset er opført 1914, Laden i 1916, Kostalden i 1928, mens Hestestalden er fra ca. 1898.



**AUNING, INGOLF WILLUM, Gdr., Søby pr. Kølkeær,**

er født samme Sted 5. 3. 1909. Forældre: Søren Auning, Søby, Hustru Marthine, f. Willumsen. Bedsteforældre: FF Jens Auning, der stammer fra Randers-Eggen. FM Johanne. MF Willum Willumsen. MM Kristine. Ingolf Auning er gift med Ingeborg, f. Willumsen i Simmelkjær 8. 2. 1911. Forældre: Lmd. Waldemar Willumsen, Simmelkjær, Hustru Dagmar, født Schmidt. Bedsteforældre: FF Hans Willumsen, Valdemarsminde, Søby. MF Lmd. og Smed Hans Schmidt, Lind. I Ægteskabet er eet Barn: Inger Lise. Ingolf Auning overtog Ejendommen 1949 efter sin Far, der havde overtaget den efter sin Svigerfar i 1907, saa det er altsaa tredie Generation, der nu er Ejer af den. Bedstefaderen var oprindelig Tømrer og Snedker, men ca. 1883 købte han ca. 100 Tdr. Ld. fra Nr. Søbygaard, og det begyndte han Opdyrkningen af samt opførte Bygninger og oprettede tillige en Købmandsforretning, og han drev paa samme Tid en Ejendom med Mølleri. Der er senere frasolgt 50 Tdr. Ld., saa Aarealet i Dag er ca. 50 Tdr. Ld. opdyrket Jord. Normal Besætning er i Dag 6 Køer + Opdræt, 3 Heste,

3 Søer samt Svin. Stuehuset er opført 1910 og Udbygningerne ca. 1908, men dog senere restaurerede. Ingolf Auning har gennem flere Aar arbejdet som Formand i Søby Brunkulslejer.

**BAADSGAARD, ESPER, Gdr. (Overgaard),  
Høgild pr. Herning,**

er født i Grinderslev i Salling 3. 6. 1893. Forældre: Gdr. Niels Peder Baadsgaard, Grønning, Hustru Johanne Magdalene, f. Poulsen. Bedsteforældre: FF Gdr. Jesper Baadsgaard, Grønning. FM Lene. Esper Baardsgaard er gift med Anna Magdalene, f. Overgaard Nielsen paa Gaarden 20. 8. 1892. Forældre: Gdr. Jens Kristian Nielsen Overgaard, Hustru Anne, født Madsen. Bedsteforældre: FF Gdr. Niels Nielsen Overgaard. FM Lene. MF Gdr. Mads Nielsen, Snebjerg. MM Anne. I Ægteskabet er fem Børn: Kristian, Niels, Arne, Johanne og Annalise. Esper Baadsgaard overtog Gaarden i 1915 efter sin Svigerfar, der havde overtaget den efter sin Far i 1876, og Gaarden har været i Slægtens Eje ca. 200 Aar. Det kan oplyses, at Stammeren til Slægten købte Gaarden ved Auktion. Arealet er ca. 200 Tdr. Ld., men det har tidligere været større, og deraf er ca. 60 Tdr. Ld. Ager, 10 Tdr. Ld. vedvarende Græs og ca. 30 Tdr. Ld. Plantage, hvoraf Baadsgaard har plantet ca. 20 Tdr. Ld., og det resterende Areal er Hede. Normal Besætning er i Dag 16 Køer + Ungkreaturer, 2 Heste samt Traktor, 7 Søer og Svin og Fjerkræ. Stuehuset er opført ca. 1890, og Udbygningerne er opført af flere Gange.

**BACH, LAURITS, Gdr., Øster Kølkeær pr. Kølkeær,**

er født paa Gaarden 28. 10. 1912. Forældre: Gdr. Johannes Bach, Hustru Kirsten Marie, f. Kristensen. Bedsteforældre: FF Gdr. Kresten Laursen Bach. FM Kristine, f. Slytter. MF Gdr. Kresten Kristensen, Kølkeær. MM Maren, f. Pedersen. Laurits Bach er gift med Krista, f. Kristensen i Kølkeær 15. 5. 1919. Forældre: Gdr. Peder Kristensen (Lyngskov), Kølkeær, Hustru Marie, f. Kristiansen. Bedsteforældre: FF Gdr. Jens Kristian Kristensen, Lyngskov. FM Maren. MF Jens Peder Kristiansen, Gassum ved Randers. MM Karen. I Ægteskabet er to Børn: Johannes og Henning. Laurits Bach overtog i 1947 Gaarden efter sin Far, der igen havde overtaget den efter sin Far i 1905, saa det er nu tredie Generation, der er Ejer af den. Da Bedstefaderen begyndte, var Arealet Hede paa nær 2 Tdr. Ld., og han begyndte med 2 Køer og 1 Stud, samtidig med at han gik paa Arbejde i Kideris Mølle og Fjederholt. Da han afstod det til sin Søn, var der 5 Køer og 2 Heste. Arealet i Dag 62 Tdr. Ld., der er opdyrket og merglet. Normal Besætning er i Dag 14 Køer + Ungkreaturer, ingen Heste, men Traktor og alle Nutidens Maskiner. Der leveres ca. 50 Svin aarligt, og der dyrkes ca. 8 Tdr. Ld. med Kartofler. Stuehuset er opført 1946, Kostalden 1910, Laden 1929 og Svinestalden 1914.

**BECH, KRESTEN, Sorgenfri, Høgild pr. Herning,**

er født i Feldborg 22. 12. 1892. Forældre: Lmd. Peder Bech, Feldborg, Hustru Else Katrine, f. Jensen. Bedsteforældre: FF Kresten Jensen, Hodager. FM Inger, f. Kristensen. MF Jens Kristian Sjællænder, Karup. MM Karen. Kresten Bech er gift med Else Marie, f. Jensen i Ørre 1. 4. 1889. Forældre: Lmd. Søren Jensen, Ørre, Hustru Mine. Bedsteforældre: FF Jens Jensen, Gullestrup. FM Else. MF Peder Jensen, Ørre. MM Mariane. I Ægteskabet er fem Børn: Minne, Katrine, Petra, Søren og Egon. Kresten Bech købte Ejendommen i 1921 med et Areal paa 20 Tdr. Ld., hvortil der siden er tilkøbt 10 Td. Ld. Normal Besætning er i

Dag 6 Køer + Opdræt, 2 Heste, 2 Søer samt Svin. Stuehuset er opført 1910, mens Kostald og Lade er opført efter Brand ca. 1910. Jorden er oprindelig udstykket fra Meldgaard.

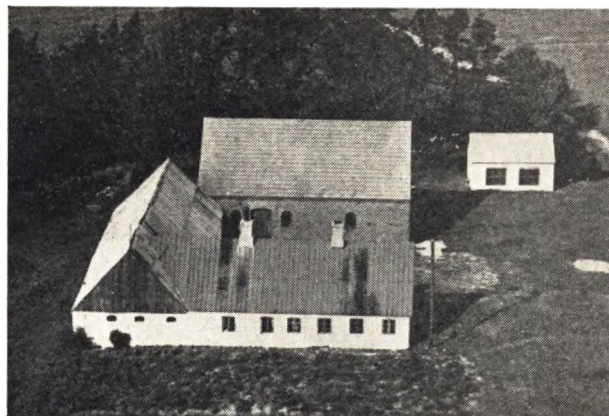

**BLAABJERG, AAGE, Landm., Kølkeær,**

er født i Ikast Sogn 23. 2. 1922. Forældre: Gdr. Niels Blaabjerg, Ll. Nørlund, Kølkeær, Hustru Marthine, f. Olsen. Bedsteforældre: FF Gdr. Peder Blaabjerg, Rind. Aage Blaabjerg købte i Marts 1950 Ejendommen af sin Bror Peter med et Areal paa 25 Tdr. Land. Normal Besætning er i Dag 6 Køer + Opdræt, 2 Heste, 1 So samt Svin. Aage Blaabjerg drev, før han overtog Ejendommen her, en anden Ejendom i Lem i Ringkøbing paa 12 Tdr. Land, som delvis var uopdyrket, da Blaabjerg overtog den, men han fik 5 Tdr. Land merglet og opdyrket.

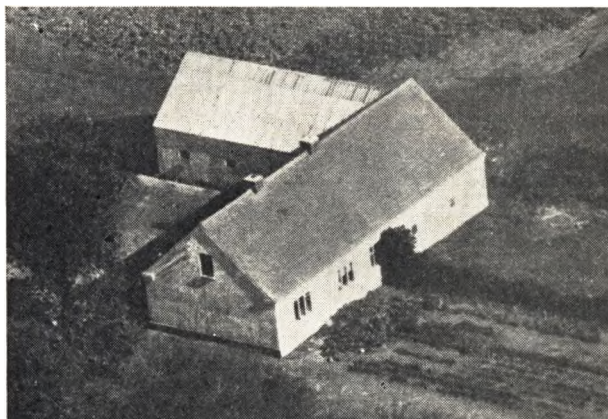

**CHRISTENSEN, AKSEL SANDGAARD,  
Øster Kølkeær, Kølkeær,**

er født i Sognet 28. 7. 1911. Forældre: Lmd. Otto Christensen, Søby, Hustru Anne Katrine, f. Pedersen. Bedsteforældre: FF Niels Christensen, Ilskov. FM Sofie. MF Kristian Pedersen, Søby. MM Nikoline. Aksel Sandgaard er gift med Metha, f. Højland i Snebjerg 11. 9. 1910. Forældre: Lmd. Karl Højland, Snebjerg, Hustru Marie, f. Serup Kristiansen. Bedsteforældre: FF Kristian Højland, Kølkeær. FM Dorte Marie. MF Kristian Serup Kristiansen, Kølkeær. MM Mette. I Ægteskabet er 5 Børn: Bent, Anna Marie, Vitta, Yrsa og Karl Otto. Aksel Sandgaard købte i 1935 Ejendommen med et Areal paa 18 Tdr. Land.



Normal Besætning bestaar af 4 Køer + Opdræt, 2 Heste samt Svin. Stuehus og Kostald er opført ca. 1921 og Laden i 1933. Jorden har oprindeligt hørt under Fjederholt og er tilkøbt af flere Gange.

**CHRISTENSEN, JOHANNES, Høgild pr. Herning,**

er født i Svostrup v. Silkeborg 26. 3. 1894. Forældre: Lmd. Karl Christensen, Svostrup, Hustru Gertrud, f. Jensen. Bedsteforældre: FF stammer fra København. MF Kresten Bay, Svostrup. Johannes Christensen er gift med Maren Katrine, f. Christensen i Vorgod 20. 3. 1893. Forældre: Lmd. Thomas Jensen, Høgild, Hustru Kristiane. Bedsteforældre: FF Peder Agernem Jensen, Snebjerg. MF Kresten Lyn Christensen, Studsgaard. MM Maren. I Ægteskabet er 1 Barn: Verner Kristian. Johannes Christensen købte i 1919 Ejendommen med et Areal paa 25 Tdr. Land. Normal Besætning er i Dag 6 Køer + Opdræt, 2 Heste og 12 Svin og ved Overtagelsen var der kun 2 Køer og 2 Heste. Bygningerne er opført 1905 og Jorden er udstykket fra Kideris Mølle.



**CHRISTENSEN, KRESTEN ØSTERGAARD, Gdr., (Ulbækgaard), Søby pr. Kølkær,**

er født i Sognet 7. 1. 1888. Forældre: Gdr. Søren Jakob Christensen, Hustru Jensine, f. Kjeldsen. Bedsteforældre: FF Kresten Østergaard, Flø v. Brande. MF Lmd. Kjeld Jensen, Voulund. MM Ane. Kresten Østergaard er gift med Jørgine, f. Vium Jensen i Rogenstrup v. Viborg 2. 10. 1894. Forældre: Lmd. Anton Jensen, Ikast, Hustru Sine Katrine, f. Ebbesen. Bedsteforældre: FF Jens Peder Jensen, Øster Vandet, Thy. FM Ane. MF Johan Ditlev Ebbesen, der stammer fra Slesvig. MM Jørgenline. I Ægteskabet er 11 Børn: Søren, Jakob, Anton, Svend Aage, Sigfred, Ellen, Anna, Edvard Harald, Hedvig Helene, Grethe og Inger Lise. Kresten Østergaard overtog i 1913 Gaarden efter sin Far, der i 1897 havde købt 160 Tdr. Land Hede, og han byggede et 4 Fags Hus dels til Beboelse og dels til et Par Stude. Han var tillige Tømrer og gik ud paa Arbejde, mens Konen passede Ejendommen og kørte Mergel, og de opnaaede at faa 40 Tdr. Land opdyrket. I 1913 blev der udstykket 23 Tdr. Land, hvor der blev opført Bygninger og hertil flyttede Østergaards Forældre, da han overtog Gaarden. Denne Ejendom er nu nedrevet, da der er gravet Brunkul i det meste af Arealet. Der er endvidere udstykket ca. 50 Tdr. Land til Sagfører Holger Jespersen, Vejle, og ogsaa her graves der Brunkul. Arealet til Ulbækgaard er i Dag ca. 80 Tdr. Land og deraf er

ca. 30 Tdr. Land Ager, mens Resten er delvis omgravet, og der er her opgravet mange Tusinde Tons Brunkul. Stuehuset er opført 1897, men senere restaureret, mens Udbygningerne er opført af flere Gange. Normal Besætning var i 1943 18 Køer + Opdræt og 4 Heste. Kresten Østergaard har opdyrket ca. 50 Tdr. Land samt plantet ca. 10 Tdr. Land.

**CHRISTENSEN, NIELS CHR., Gdr., Voulund pr. Fasterholt,**

er født samme St. 2. 3. 1898. Forældre: Gdr. Anton Marius Christensen, Hustru Johanne, f. Kjeldsen. Bedsteforældre: FF Kresten Jensen, Vendsyssel. MF Kjeld Jensen, Voulund. MM Ane. Niels Chr. Christensen er gift med Jenny, f. Nielsen i Brande 30. 4. 1904. Forældre: Lmd. Niels Nielsen, Brande, Hustru Marie, f. Poulsen. Bedsteforældre: FF Niels Kristian Kristensen, Brande. FM Jensine. MF Jens Peder Poulsen, Brande. MM Nielsine. I Ægteskabet er 3 Børn: Lydia, Johanne og Henning. Niels Chr. Christensen overtog i 1923 Gaarden efter sin Søster, der havde overtaget den efter sin Fars Død i 1921. Da Faderen overtog den var Arealet 42 Tdr. Land, saa godt som Hede alt sammen, men han fik ca. det halve opdyrket. Da Christensen overtog den, var der 2 Køer og 2 smaa Heste, men i Dag er der 8 Køer + Opdræt, 1 Hest samt Traktor, 2 Søer samt Svin og hele Arealet er nu opdyrket og merglet. Kostalden er opført af Faderen ca. 1905, mens Christensen har bygget Stuehus og Lade i 1931. Jorden er oprindeligt udstykket fra Voulundgaard.

**DINESEN, NIELS MARINUS ØSTERGAARD, Gdr., (Østergaard), Søby pr. Kølkær,**

er født samme St. 1. 4. 1910. Forældre: Gdr. Dines Søby Dinesen, Hustru Margrethe, f. Pedersen. Bedsteforældre: FF Gdr. Niels Dinesen. FM Ane Marie. MF stammer fra Outrup v. Varde. Niels M. Dinesen overtog i 1938 Gaarden efter sin Far, der havde overtaget den efter sin Far i 1893, og Bedstefaderen havde købt den i 1874, saa det er nu 3. Generation, der er Ejer af den. Arealet er 64 Tdr. Land, men har tidligere været større, og da Bedstefaderen købte den var hele Arealet Hede, men det fik han merglet og opdyrket og herfor har han modtaget Landhusholdningsselskabets Sølvbæger. Da Bedstefaderen begyndte, var der kun 1 Ko, 2 Stude og 5 Høns, men i Dag er normal Besætning 12 Køer, 16 Ungkreaturer, 1 Hest og Traktor, 10 Søer samt Svin og Fjerkræ. Der dyrkes ca. 15 Tdr. Land med Kartofler, som sælges dels til Eksport og Fabrik. Stuehuset er opført af Bedstefaderen, men senere tilbygget og restaureret, Laden er fra 1913, Kostalden fra 1921 og Svinestalden er opført 1927.

**FELDBAK, INGEMANN, Gdr., (Feldbak), Kølkær,**

er født samme St. 12. 3. 1912. Forældre: Gdr. Anders Feldbak, Hustru Karen Marie, f. Jensen. Bedsteforældre: FF Gdr. Lauge Andersen Feldbak. FM Mette Marie. MF Lauge Jensen, Kollund. MM Maren. Ingemann Feldbak er gift med Emilie, f. Christensen i Aulum 27. 12. 1924. Forældre: Tidl. Bagerm. August Christensen, Aulum, Hustru Mathea. Ingemann Feldbak overtog i 1949 Gaarden efter sin Mor, men havde drevet den siden Faderens Død i 1944. Faderen overtog den i 1899 efter sin Far, der igen havde overtaget efter sin Far, saa det i Dag er 4. Generation, der ejer den. Arealet er nu 160 Tdr. Land og deraf er ca. 20 Tdr. Land Skov, ca. 10 Tdr. Land Hede, mens Resten er Ager, men Arealet var tidligere større, da der er udstykket en anden Gaard foruden flere Parceller.

Da Feldbaks Oldefar overtog den, var der næsten kun Hede, og da Feldbaks Far overtog var der ogsaa meget Hede, men han fik en stor Del opdyrket samt meget plantet, og den nuværende Ejer har faaet opdyrket ca. 8 Tdr. Land. Normal Besætning er i Dag 22 Køer + Ungkreaturer, 3 Heste og Traktor, 10 Søer og ca. 50 Svin. Stuehuset er opført 1894, Kostalden 1923, Laden ca. 1910, mens Stald og Svinehus er ældre.

#### FELDBAK, THORVALD, Gdr., Kølkær,

er født i Feldbak, Rind Sogn, 22. 10. 1902. Forældre: Gdr. Anders Feldbak, Hustru Karen Marie, f. Jensen. Bedsteforældre: FF Lauge Andersen Feldbak, Feldbak. FM Mette Marie. MF Gdr. Lauge Jensen, Kolund. MM Maren. Thorvald Feldbak er gift med Marie, f. Østergaard Dinesen i Østergaard i Søby 27. 10. 1908. Forældre: Gdr. Dines Dinesen, Hustru Margrethe, f. Pedersen. Bedsteforældre: FF Niels Dinesen. FM Ane Marie. MF stammer fra Outrup ved Varde. I Ægteskabet er tre Børn: Lauge, Karen Margrethe og Anders Henning. Thorvald Feldbak købte i 1933 Gaarden med et Areal paa 37 Tdr. Ld., hvortil der siden er tilkøbt 18½ Td. Ld., hvoraf 2 Tdr. Ld. er Mose, men det er dog nu opdyrket. Normal Besætning er nu 12 Køer + Ungkreaturer, 2 Heste samt Traktor, 5 Søer samt Svin og Fjerkræ. Der dyrkes ca. 12—15 Tdr. Ld. med Kartofler, som sælges dels til Eksport og dels til Fabrik. Bygningerne er opført 1922, men Laden er udvidet i 1943. Jorden har oprindelig hørt under Fjederholt.

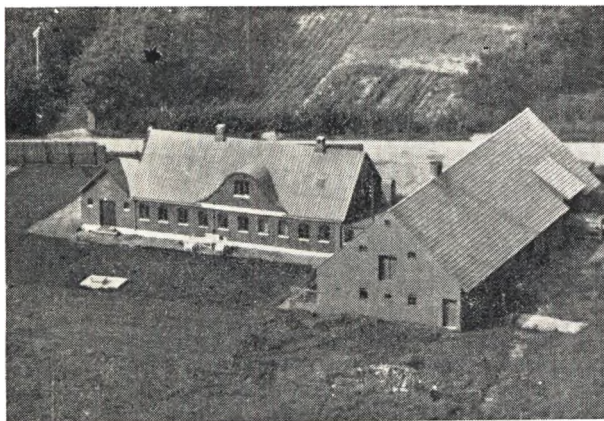

#### HAUGE, AAGE, Forpagter, Nr. Søbygaard pr. Kølkær,

er født i Gjellerup 7. 7. 1908. Forældre: Gdr. Anders Hauge, Gjellerup, Hustru Abelone, f. Vejlgård. Bedsteforældre: FF Pelle Flø Andersen, Gjellerup. MF Gdr. Kresten Vejlgård, Vejlgård, Kibæk. Aage Hauge er gift med Maren, f. Andersen i Ørum 18. 3. 1926. Forældre: Gdr. Karl Andersen, Ørum, Hustru Maren, f. Pedersen. I Ægteskabet er tre Børn: Kristian, Elly Marie og Gerda Olinda. Aage Hauge overtog 1. 4. 1945 Forpagtningen af Nr. Søbygaard og har tidligere forpagtet Mellem Søbygaard fra 1946, saa det samlede, han driver i Dag, er ca. 100 Tdr. Ld. Normal Besætning er i Dag 10 Køer + Ungkreaturer, 1 Hest samt Traktor og ca. 100 Svin. Der dyrkes ca. 22 Tdr. Ld. med Kartofler, og der holdes tillige en Del Græsningskreaturer. Da Hauge overtog Forpagt-

ningen, var Jorden helt ude af Stil og tildels tilgroet med Lyng. Gaarden ejes af A/S Sagfører Jespersen og Bertel Nielsen.

#### HAUGE, KRISTIAN, Gdr., Kølkær,

er født i Bording 1. 7. 1900. Forældre: Gdr. Kristian Andersen Hauge, Bording, Hustru Ida Marie, f. Nielsen. Bedsteforældre: FF Lmd. Anders Hauge, Engesvang. MF Jens Nielsen, Bøgelund, Karup. Kristian Hauge er gift med Margrethe, f. Nielsen i Fabjerg 15. 5. 1904. Forældre: Lmd. Poul Andersen Nielsen, Fabjerg, Hustru Marie Katrine, født Jensen. Bedsteforældre: FF stammer fra Resen. MM Ane Johanne. I Ægteskabet er fem Børn: Poul Egon, Elma Marie, Frede Weng, Edna Elisabeth og Inga Bente. Kristian Hauge overtog i 1926 Gaarden med et Areal paa 35 Tdr. Ld., men senere er der tilkøbt Mose, som nu er delvis opdyrket. Normal Besætning er i Dag 8—10 Køer + Opdræt, 2 Heste, 3 Søer samt 20 Svin og 200 Høns. Der dyrkes ca. 7 Tdr. Ld. med Kartofler. Stuehuset er opført ca. 1909, Stald og Lade i 1914, mens der i 1947 er bygget Maskin- og Hønsehus.

#### ISEN, ANDERS, Landm., Kølkær,

er født paa Ejendommen 18. 7. 1890. Forældre: Tidl. Ejer her Niels Kristian Jensen, Hustru Abelone, født Nielsen. Bedsteforældre: FF stammer fra Ravnskov i Ikast. MF Anders Tværmose Nielsen, Hvaldgaard. MM Kirstine. Anders Isen er gift med Thora, f. Blaabjerg i Sognet 5. 8. 1893. Forældre: Gdr. Peder Blaabjerg, Nr. Kølkær, Hustru Kirstine, f. Jensen. Bedsteforældre: MF Gdr. Jens Laursen, Ørregaard, Ørre. MM Ane Katrine. I Ægteskabet er tre Børn: Kristian, Peder Blaabjerg og Anker. Anders Isen overtog i 1937 Ejendommen efter sin Far med et Areal paa ca. 20 Tdr. Ld. Da Isens Far i 1880 købte Jorden, var det kun Hede, men den fik han opdyrket og merglet samt opførte først et lerstampet Hus og ca. 1910 det nuværende Stuehus, der senere er blevet restaureret. Lade og Kostald er opført af Anders Isen i 1938, og normal Besætning er i Dag 4 Køer, 4 Ungkreaturer, 2 Heste samt 4 Svin.

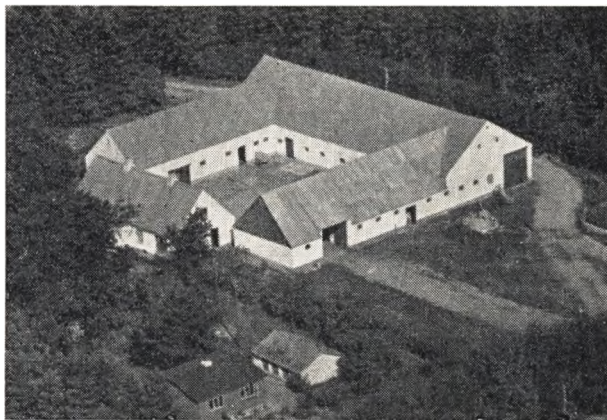

#### JENSEN, ANDERS, Gdr. (Brunbjerg), Søby pr. Kølkær,

er f. paa Gaarden 5. 10. 1900. Forældre: Lmd. Marinus Jensen, Søby, Hustru Kirstine, født Andersen. Bedsteforældre: MF Gdr. Søren Andersen. MM Nicoline. Anders Jensen er gift med Dagmar, f. Lauridsen i Jernved 29. 7. 1912. Forældre: Lmd. Hans Jessen Lauridsen, Jernved, Hustru Margrethe, f. Pedersen.



Bedsteforældre: FF Hans Jessen Lauridsen, Jernved. FM Andrea. MF Peder Pedersen, Farup v. Ribe. MM Petrine. I Ægteskabet er to Børn: Hans Jessen Lauridsen og Henning. Anders Jensen overtog Gaarden efter sin Moster, der havde overtaget den efter sin Far, saa det er nu tredje Generation i samme Slægt. Bedstefaderen havde i 1881 købt 90 Tdr. Ld. Hede, og han opførte et lerstampet Hus og begyndte paa Opdyrkningen af Heden med et Par Stude, som han laante. Han fik ca. 35 Tdr. Ld. opdyrket samt opført flere Bygninger, og da han i 1923 afstod den til Datteren, var der 6 Køer + Opdræt og 2 Heste. Normal Besætning i Dag er 8 Køer, 8 Ungkreaturer, 2 Heste, 2 Sjør samt 10 Svin. Stuehuset er opført 1902, men ombygget i 1930. I 1934 blev der udstykket ca. 37 Tdr. Ld. til en Statsejendom, som Anders Jensen lod opføre, men denne solgte han i 1939.

**JENSEN, ANSGAR M., Gdr. (Toftgaarden), Øster Kølkeær, Kølkeær,**

er født i Snejbjerg 8. 12. 1904. Forældre: Gdr. Julius Jensen, Voldsgaard, Snejbjerg, Hustru Marie, f. Svinth. Bedsteforældre: FF stammer fra Ungstrup v. Thorning. MF Lærer Mads Peder Frederik Svinth, Voldsgaard Skole v. Studsgaard. Ansgar Jensen er gift med Anna, f. Clemmensen i Tjørring 13. 2. 1905. Forældre: Gdr. Clemmen Clemmensen (Hedelund), Tjørring, Hustru Ane, f. Madsen. Bedsteforældre: FF Gdr. Kresten Clemmensen, Birk. FM Anne. MF stammer fra Tjørring. I Ægteskabet er tre Børn: Grethe, Clemmen og Inga. Ansgar M. Jensen købte i Juni 1932 Gaarden med et Areal paa ca. 38 Tdr. Ld., hvoraf ca. 6 Tdr. Ld. uopdyrket, men det er siden blevet drænet, merglet og opdyrket, og den øvrige Mark er tillige merglet. Normal Besætning bestaar af 8 Køer + Opdræt, 2 Følhopper + Tillæg, og der fedes ca. 30 Svin aarligt. Stuehuset er opført 1937, og Udbygningerne er restaurerede ca. 1930. Arealet var tidligere større, da der er solgt flere Parceller til flere Ejendomme. Da Jensen købte Gaarden, var der kun lidt Fesætning og næsten ingen Maskiner eller Redskaber, og der blev i 1935 inst. elektr. Lys og Kraft.

**JENSEN, GRAVERS, Gdr., Søby pr. Kølkeær,**

er født i Tjørring 6. 1. 1918. Forældre: Jens Gravers Jensen, Kølkeær, Hustru Mathilda, f. Jensen. Bedsteforældre: FF Gravers Jensen, Kæret v. Herning. FM Ellen Marie. MF Søren Kresten Jensen, Studsgaard. MM Anne. Gravers Jensen er gift med Elvira, født Nicolajsen paa Venø 23. 8. 1924. Forældre: Stinus Jakob Nicolajsen, Hustru Karoline, f. Pallesen. I Ægteskabet er to Børn: Ella Irene og Ruby Bente. Gravers Jensen købte i 1947 Gaarden med et Areal paa ca. 25 Tdr. Ld. Normal Besætning bestaar af 6 Køer + Opdræt, 2 Heste, 1 So samt 12 Svin. Bygningerne er opført ca. 1908. Gaarden var tidligere større, da der er fraskilt 10 Tdr. Ld., hvor der drives Brunkulsleje.

**JENSEN, HARRY VILLY, Gdr. (Lundgaard), Søbylund, FASTERHOLT,**

er født i Sognet 30. 4. 1913. Forældre: Lmd. Laust Kresten Jensen, Søbylund, Hustru Johanne, f. Pedersen. Bedsteforældre: FF Jens Kristian Dinesen, Godrum. FM Birthe Sofie. MF tidl. Lærer i Ejstrupholm. Harry Jensen er gift med Karen, f. Nicolajsen i Rind 29. 11. 1915. Forældre: Gdr. Ingemann Nicolajsen, Kølkeær, Hustru Maren, f. Østergaard Larsen. Bedsteforældre: FF Kristian Nicolajsen, Nr. Kollund. FM Mette Marie. MF Mikkel Østergaard Larsen, Ørre. MM Karen Marie. I Ægteskabet er tre Børn: Bruno Bjørnskov, Hanne Bjørnskov og Bjarne Bjørnskov.

Harry Jensen købte i 1943 Gaarden med et Areal paa 39 Tdr. Ld. Normal Besætning er 6 Køer, 8 Ungkreaturer, ingen Heste, men Traktor, 2 Sjør samt 10 Svin. Bygningerne er opført ca. 1900. Der dyrkes ca. 8 Tdr. Ld. med Kartofler, som sælges dels til Eksport, dels til Fabrik. Harry Jensen købte Gaarden af Kristian Svejstrup Jensen, der havde ejet den i ca. 40 Aar.

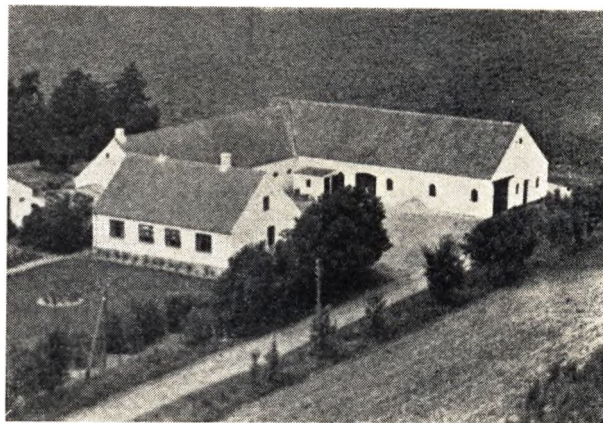

**JENSEN, JENS, Gdr., Øster Kølkeær, Kølkeær,**

er født i Snejbjerg 16. 7. 1900. Forældre: Gdr. Kresten Jensen, Snejbjerg, Hustru Dorthea Marie. Bedsteforældre: FF Gdr. Peder Gravesen, Snejbjerg. FM Anne Kirstine, f. Kristensen. MF Lmd. Mads Videbæk Kristensen, Snejbjerg. Jens Jensen er gift med Theodora, f. Larsen i Rind 14. 8. 1909. Forældre: Aksel Larsen, Gjødstrup, Hustru Karen, f. Nielsen. Bedsteforældre: FF Mogens Larsen, fhv. Ejer af St. Trøstrup, Timring. FM Theodora. MF Kresten Nielsen, Timring. MM Kristiane. I Ægteskabet er fire Børn: Herdis Irene, Hugo Kresten, Edel Marie og Sonja Dorthea. Jens Jensen købte i 1931 Gaarden med et Areal paa 53 Tdr. Ld. Normal Besætning er i Dag 14 Køer + Ungkreaturer, 3 Heste og 25 Svin. Stuehuset er opført ca. 1900, Laden ca. 1920, mens de øvrige Udbygninger er noget ældre.

**JENSEN, JENS RAVNSGAARD, Landm., (Bygholm), Ø. Høgild pr. Herning,**

er født paa Ejendommen 15. 2. 1920. Forældre: Marinus Ravnsgaard Jensen, samme Sted, Hustru Karoline Katrine, f. Nielsen. Bedsteforældre: FF Landm. Thomas Ravnsgaard, Rind. FM Susanne, der stammer fra Færøerne. MF Peder Kristian Nielsen, Branduhre. MM Abelone, f. Skovbjerg. Jens Ravnsgaard overtog 1. 11. 1952 Gaarden med et Areal paa 42 Tdr. Ld. Da Faderen overtog den, var der en Del Mose, men det fik han drænet og merglet, og Besætningen bestod kun af 3 Køer og 2 Heste, mens normal Besætning i Dag er 7 Køer + Opdræt, 2 Heste, 1 So og 16 Svin. Der dyrkes ca. 6 Tdr. Ld. med Kartofler. Bygningerne er opført ca. 1910, og Jorden er oprindeligt udstykket fra Meldgaard i Høgild.

**JENSEN, JOHAN, Landm., Ø. Høgild pr. Herning,**

er født i Ørre 9. 4. 1898. Forældre: Lmd. Søren Jensen, Hustru Mine. Bedsteforældre: FF bosat i Aulum. MF bosat i Aulum. Johan Jensen er gift med Anne Kristine, f. Nielsen i Bøgelund, Sjælland, 3. 9. 1899. Forældre: Arbm. Hans P. Nielsen, Hustru Oline. Johan Jensen købte i 1922 Ejendommen med et Areal paa 73 Tdr. Ld., og der var 3 Køer, 1 Kalv samt 2 Heste.





Ved Overtagelsen var der kun ca. 30 Tdr. Ld. under Plov, men Johan Jensen har faaet ca. 25 Tdr. Ld. opdyrket samt plantet ca. 4 Tdr. Ld. foruden Læbælter. Der er ogsaa blevet inst. elektr. Lys og Kraft samt anskaffet Maskiner dertil. Normal Besætning i Dag er 4 Køer, 2 Kvier og 2 Heste, og der dyrkes ca. 6½ Td. Ld. med Kartofler, som sælges til Eksport. Bygningerne er opført efter Brand 1906.

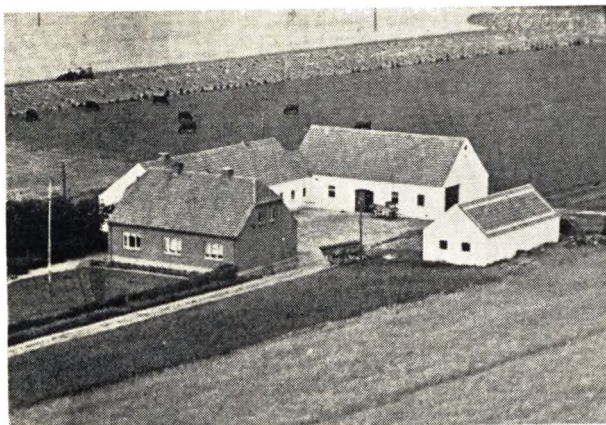

#### **JENSEN, JOHAN DITLEV, Gdr., Øster Kølkeær, Kølkeær,**

er født paa Venø 8. 9. 1890. Forældre: Gdr. Anton Jensen, Ll. Nørlund, Ikast, Hustru Sine Katrine, født Ebbesen. Bedsteforældre: FF Jens Peder Andersen, Thy. MF stammer fra Slesvig. Johan Ditlev Jensen er gift med Petrea, Magdalene. f. Ovesen i Rind 4. 1. 1893. Forældre: Lmd. Rasmus Ovesen, Voulund, Hustru Gertrud Johanne Karoline, f. Andersen. Bedsteforældre: FF Ove Mortensen, Harrild. FM Petrea. MF stammer fra Fyn. I Ægteskabet er ni Børn: Julie, Karlo, Rasmus, Sigurd, Richardt, Helga, Elna, Hilda og Tage. Johan Ditlev Jensen købte i 1913 20 Tdr. Ld., hovedsagelig Hede, opførte saa i 1914 Bygninger og fik efterhaanden Heden opdyrket. I 1928 købte han yderligere 93 Tdr. Ld. Hede, hvoraf de 70 Tdr. Ld. nu er opdyrkede. Der begyndtes med 2 smaa Heste og 1 Ko, men Besætningen er i Dag ca. 10 Køer + Ungkreaturer, 2 Heste samt Traktor, 4 Søer samt 20 Svin. Der er i 1944 bygget nyt Stuehus, mens Kostald og Lade er opført i 1945 og Maskinhuset i 1947. De tilkøbte 93 Tdr. Ld. er udstykket fra Feldbakgaarden.

#### **JENSEN, JOHANNES, Gdr. (Højland), Nr. Kølkeær, Kølkeær,**

er født i Gjellerup 21. 5. 1900. Forældre: Gdr. Jens Marinus Jensen, Hustru Johanne, f. Pedersen. Bedsteforældre: FF Lmd. Ivar Jensen, Vaadde, Ikast. FM Johanne. MF Peder Kristian Pedersen, tidl. Møller i Kølkeær. Johannes Jensen er gift med Ingeborg Karoline, f. Poulsen i Gjellerup 13. 1. 1900. Forældre: Baneformand Jens Poulsen, Bording, Hustru Andrea. Bedsteforældre: FF Mikkel Mikkelsen, Skanderborg. FM Marie. MF Skovfoged Niels Jensen, Skanderborg. MM Ingeborg. I Ægteskabet er seks Børn: Sigurd, Svend, Gerda, Bent, Elna Marie og Rita Otilie. Johannes Jensen købte i 1927 Gaarden med et Areal paa 24 Tdr. Ld., hvortil der siden er købt 3 Tdr. Ld. Eng. Besætningen bestaar af 8 Køer, 7 Ungkreaturer, 2 Heste, 2 Søer samt 16 Svin. Stuehuset er opført ca. 1920, Kostalden 1934 og Laden 1925. Kresten Jensen Højland overtog i 1895 ca. 24 Tdr. Ld. Hede fra en Gaard i Langelund, og han begyndte i en Jordhytte, men efterhaanden som han fik Heden dyrket, opførte han efter nogle Aars Forløb et 7 Fags Hus, dels til Beboelse, dels til Udhus, men dette Hus brændte ved Lynnedslag i 1908, hvor ogsaa hans Hustru blev dræbt af Lynet.

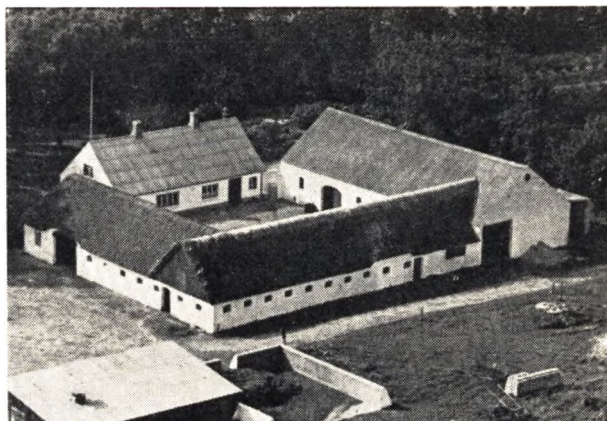

#### **JENSEN, KIRSTEJN, Gdr., Voulund pr. Fasterholt,**

er født paa Gaarden 13. 4. 1896. Forældre: Gdr. Thomas Jensen, Hustru Johanne, f. Søndertoft Nielsen. Bedsteforældre: FF Jens Kresten Jensen, Gludsted. FM Kirsten Marie. MF Niels Søndertoft Nielsen, Søndertoft, Brande. MM Else Marie. Kirstejn Jensen er gift med Marie, f. Jensen i Sognet 31. 5. 1900. Forældre: Gdr. P. Sigaard Jensen (Godrum), Søby, Hustru Martine, f. Knudsen. Bedsteforældre: FF Jens Kresten Dynesen (Godrum). FM Sofie. MF Gdr. Peder Knudsen, Ejstrup. MM Nielsine. I Ægteskabet er syv Børn: Johanne, Martine, Else Marie, Ingrid, Thomas, Edith og Viktoria. Kirstejn Jensen overtog i 1923 Gaarden efter sin Far, der havde overtaget den i 1887 med et Areal paa 60 Tdr. Ld., men deraf var kun 3 Tdr. Ld. opdyrket, og der var kun et 6 Fags Hus. Han fik det hele opdyrket og merglet samt bygget en firelænget Gaard, og da han afstod den til Sønnen, var der 8 Køer + Opdræt og 3 Heste, men i Dag er normal Besætning 12 Køer, 14 Ungkreaturer, 2 Heste samt Traktor, 4 Søer og ca. 25 Svin. Stuehuset er fra 1894, mens Udbygningerne er restaurerede af den nuværende Ejer.



**JENSEN, SIGVALD, Gdr., Voulund pr. Kølkaer,**

er født i Søby 14. 2. 1890. Forældre: Dynes Jensen, tidl. Ejer af Ejendommen, Hustru Maren, f. Poulsen. Bedsteforældre: FF Jens Kresten Dynesen, Søby. FM Sofie. MF Poul Hansen, Sjæll. MM Johanne. Sigvald Jensen er gift med Anna, f. Madsen i Ikast 24. 8. 1887. Forældre: Lmd. Kresten Madsen, Ikast, Hustru Ane Marie. Bedsteforældre: FF Mads Kristiansen, Mørup. FM Inger Marie. MF Kresten Østergaard, Høgild. I Ægteskabet er elleve Børn: Mary, Anna Marie, Dine, Kristine, Edith, Betty, Verner, Elna, Ruth, Gerda og Karen. Jensens Far købte i 1893 Ejendommen med 37 Tdr. Ld. fra Voulundgaard, og det meste var Hede, men den fik han opdyrket samt opført Bygninger. Faderen solgte Ejendommen til en anden Ejer, der drev den, indtil Sigvald Jensen købte den i 1916. Arealet er det samme, og normal Besætning er i Dag 6 Køer + Opdræt, 2 Heste, 2 Søer samt 8 Svin. Stuehuset er opført ca. 1894, Stalden ca. 1906 og Laden i 1931. Der dyrkes ca. 7 Tdr. Ld. med Kartofler, der sælges dels til Eksport og dels til Fabrik.

**JENSEN, SIGVALD, Gdr. (Toftegaard), Kølkaer,**

er født i Sognet 7. 6. 1906. Forældre: Peder Sigaard Jensen, Godrum, Hustru Marthine, f. Knudsen. Bedsteforældre: FF Jens Kresten Dinesen, Godrum. FM Sofie. MF Lmd. Peder Knudsen, Ejstrup. MM Nielsine. Sigvald Jensen er gift med Katrine, f. Feldbak i Feldbak, Rind, 5. 1. 1907. Forældre: Gdr. Anders Feldbak (Feldbak), Hustru Karen Marie, født Jensen. I Ægteskabet er tre Børn: Peder Sigaard, Anders Feldbak og Evald Feldbak. Sigvald Jensen overtog i 1937 40 Tdr. Ld. fra sin Svigerfars Gaard (Feldbak) og opførte samme Aar de nuværende Bygninger. Normal Besætning er nu 10 Køer og et lign. Antal Ungkreaturer, 2 Heste, 3 Søer samt ca. 20 Svin og 100 Høns. Gaarden drives som et alm. Landbrug med de dertil hørende Maskiner og Redskaber.

**JENSEN, SØREN JUUL, Gdr. (Skovlyst),  
Høgild pr. Herning,**

er født i Nr. Kollund 12. 1. 1921. Forældre: Gdr. Johan Juul Jensen, Kollund, Hustru Anne, f. Christiansen. Juul Jensen overtog 11. 10. 1952 Gaarden med et Areal paa 32 Tdr. Ld., deraf er 4 Tdr. Ld. Eng. Normal Besætning er 8 Køer + Opdræt, 2 Heste, 2 Søer samt ca. 20 Svin. Juul Jensen drev fra 1943—45 en Ejendom i Assing Sogn sammen med en Bror, og han havde fra 1947—52 St. Holt i Høgild med et Areal paa 40 Tdr. Ld. Gaarden her er købt af Hermann Hansen.

**KJELDSSEN, KJELD JENS, Gdr., Søby pr. Fasterholt,**

er født samme Sted 2. 5. 1891. Forældre: Gdr. Anton Kjeldsen, Hustru Marie, f. Thomsen. Bedsteforældre: FF Lmd. Kjeld Jensen, Voulund. FM Ane. MF Thomas Thomsen, Skivild. MM Maren. Kjeld Kjeldsen overtog 1937 Gaarden efter sin Far, der havde overtaget den 1889 med et Areal paa 100 Tdr. Ld. Hede, hvilket han fik opdyrket, dog er 30 Tdr. Ld. beplantet. Han modtog herfor Brande-Fløj Landboforerings Anerkendelse. I 1919 blev der udstykket 30 Tdr. Ld. til en Statsejendom, som en Datter og Svingersøn overtog. Gaardens Areal i Dag er 70 Tdr. Ld., og deraf er de 30 Tdr. Ld. Fredskov. Normal Besætning bestaar af 6 Køer + Opdræt, ingen Heste, men

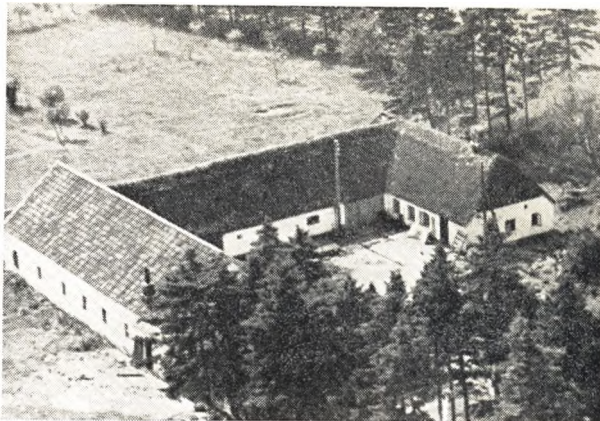

Traktor, og der leveres ca. 30 Svin aarligt. Stuehuset er opført 1888, Kostalden ca. 1910, mens Laden er noget ældre, men dog blevet tilbygget ca. 1906.

**KNUDSEN, KNUD CHR., Gdr. (Birkelund), Kølkaer,**

er født i Ikast 24. 9. 1918. Forældre: Gdr. Kresten Knudsen, Hesselbjerg, Hustru Anne Margrethe, født Simonsen. Bedsteforældre: FF Knud Chr. Knudsen, Hesselbjerg. FM Abelone. MF Peder Simonsen, Tulstrup. MM Katrine. Knud Chr. Knudsen er gift med Sigrid Kirstine, f. Thomsen i Gjellerup 31. 1. 1923. Forældre: Gdr. Thomas Thomsen, Gjellerup, Hustru Nielsine Marie, f. Jakobsen. Bedsteforældre: FF Morten Thomsen, Hvorslev. FM Else. MF Johannes Jakobsen, Simmelkjær. MM Kirstine. I Ægteskabet er to Børn: Finn Arvid og Birgit Mai. Knud Knudsen overtog 1. 11. 1945 Gaarden med et Areal paa 44½ Td. Ld., og Besætningen bestod af 9 Køer + Opdræt, ingen Heste, men Traktor, 2 Søer, 25 Svin samt 100 Høns. Stuehuset er opført 1920, Kostalden er noget ældre, men blev i 1951 restaureret, og Laden, der er bygget ca. 1930, er blevet tilbygget i 1951.

**KRISTENSEN, ERIK LYNGSKOV, Gdr. (Lyngskov),  
Kølkaer,**

er født samme Sted 6. 8. 1925. Forældre: Gdr. Peder Kristensen (Tysker), Hustru Marie, f. Kristiansen. Bedsteforældre: FF Gdr. Jens Kristian Kristensen. FM Maren. MF Jens Kristiansen, Gassum ved Randers. MM Karen. Erik Kristensen er gift med Gerda, f. Andersen i Faster 29. 10. 1925. Forældre: Lmd. Karl Andersen, Faster, Hustru Maren, f. Mortensen. I Ægteskabet er eet Barn: Jonna. Erik Kristensen overtog i 1951 Gaarden efter sin Far, der igen havde overtaget den efter sin Far i 1915, men Gaarden er i Slægtens Eje i fjerde Generation. Arealet er 160 Tdr. Ld., men det var tidligere større, da der er udstykket en Ejendom samt en Parcel paa 10 Tdr. Ld. Da Bedstefaderen overtog Gaarden, var det meste af Arealet Hede, men nu er ca. 70 Tdr. Ld. opdyrket, 35 Tdr. Ld. Plantage, mens Resten er Hede. Normal Besætning er nu 12 Køer + Ungkreaturer, ingen Heste, men Traktor, 3 Søer samt ca. 25 Svin. Stuehuset er opført ca. 1910, mens Udbygningerne er opført efter Brand ca. 1921. Der dyrkes ca. 12 Tdr. Ld. med Kartofler.

**LAURIDSEN, MARIUS, Gdr., Sønderager  
pr. Studsgaard,**

er født i Sognet 18. 1. 1908. Forældre: Gdr. Niels Lauridsen, Hustru Dina. Bedsteforældre: FF Gdr. Marius Lauridsen, Nr. Omme. FM Anne Louise. MF



Gdr. Lars Dynesen, Sig. MM Kirsten Marie. Marius Lauridsen er gift med Karen Marie, født Pedersen i Fjølstervang 22. 2. 1911. Forældre: Gdr. Mikkel Pedersen, Hustru Kirstine. Bedsteforældre: MF Gdr. Niels Jørgen Thomsen, Snejbjerg. MM Karen Marie. I Ægteskabet er seks Børn: Gunnar 31. 3. 1933, Svend 22. 9. 1934, Karl 6. 4. 1936, Ruth 27. 10. 1938, Inger 21. 4. 1940 og Niels 20. 11. 1945. Marius Lauridsen overtog i 1948 Gaarden med et Areal paa 69 Tdr. Ld., hvoraf de 50 Tdr. Ld. er Ager, mens Resten er Hede og Mose samt Plantage. Lauridsens Far købte i 1909 Gaarden med ca. 50 Tdr. Ld. og 3 straatækte Længer, der brændte i 1927 og derefter blev opført i deres nuværende Skikkelse, dog er der siden bygget Maskin- og Hønsehus. Niels Lauridsen har opdyrket ca. 10 Tdr. Ld. Hede samt yderligere 10 Tdr. Ld., der var meget forsømt. Der er siden anskaffet Nutidens Maskiner og Redskaber. I 1939 blev der inst. elektr. Lys og Kraft samt anskaffet Maskiner dertil. Normal Besætning er i Dag 30 Kreaturer, og der fedes ca. 135 Svin aarligt af eget Tillæg. Der er i Tidens Løb blevet plantet ca. 3 Tdr. Ld. Ejendomsskylden er 39,000 Kr. Matr. Nr. 1 e.

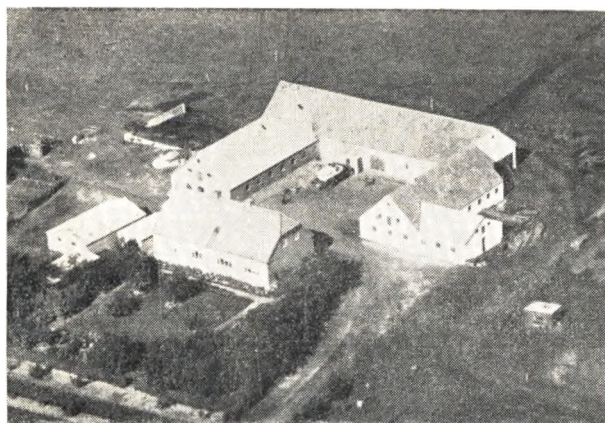

**MADSEN, MADS KRISTIAN, Gdr. (Kjærgaard), Kølkær,**

er født samme Sted 23. 4. 1894. Forældre: Gdr. Søren Fjederholt Madsen, Hustru Dorthea, f. Rimmershath. Bedsteforældre: FF Mads Kristian Sørensen. FM Ane Kirstine. MF Hans Hath, der stammede fra Tyskland. MM Kirsten. Mads Madsen er gift med Mathilda Katrine, f. Thomsen i Studsgaard 5. 12. 1905. Forældre: Gdr. Peder Thomsen, Gjesinggaard, Studsgaard, Hustru Helene, f. Nielsen. Bedsteforældre: FF Gdr. Thomas Helstrup, Gjesinggaard. FM Mette Katrine. MF Erik Nielsen (Overgaard), Lille Fjederholt, Rind. MM Sidsel. I Ægteskabet er fire Børn: Inga Irene, Gerda, Egon og Asta. Mads Madsen overtog i 1929 Gaarden efter sin Far, der igen havde overtaget den efter sin Far ca. 1886, og det er saaledes tredje Generation, der nu er Ejer af den. Da Bedstefaderen begyndte her, var Arealet 50 Tdr. Ld. Hede, og han opførte nogle lerstampede Huse. I Begyndelsen var der kun nogle Faar, men lidt efter kom der en Ko, men den største Indtægt var Bindehosen. Da Madsens Far overtog Ejendommen, var der 2 Køer og et Par Stude, og han købte yderligere 30 Tdr. Ld. til, som han ved Børnenes Hjælp naaede at faa det meste af opdyrket. I 1929 blev der udstykket 42 Tdr. Ld. til Mads Madsens Bror, saa Gaardens nuværende Areal er 90 Tdr. Ld. Normal Besætning bestaar nu af 20

Køer, 24 Ungkreaturer, 3 Heste samt Traktor og alle Nutidens Maskiner, 7 Søer samt 50 Svin. Stuehuset er opført 1939, Kostalden i 1943 og Laden paa samme Tid.

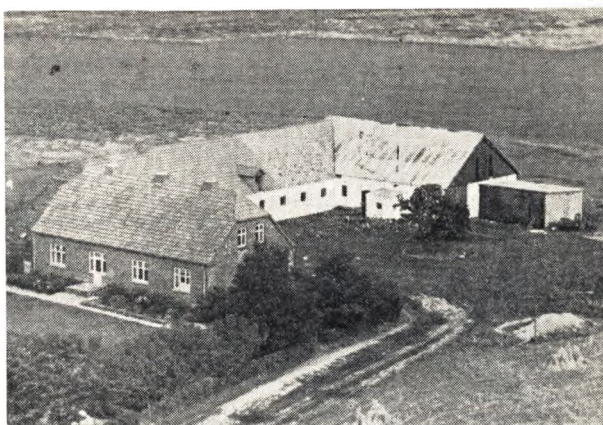

**MADSEN, NIELS LILLEGAARD, Gdr., Malmkær pr. Kølkær,**

er født samme Sted 21. 9. 1894. Forældre: Gdr. Edvard Madsen, Hustru Jensine, f. Nielsen. Bedsteforældre: FF Mads Gjødese Madsen. MF Niels Jensen Lillegaard, Lillegaard. Niels Madsen er gift med Margrethe, f. Pedersen i Hover v. Vejle 4. 1. 1905. Forældre: Jens Kristian Pedersen, Vejle, Hustru Karen, f. Lassen. Bedsteforældre: FF Niels Pedersen, Vejle. MF Jakob Dyppel, Fredericia. MM Margrethe. I Ægteskabet er fire Børn: Kirstine Lillegaard, Jens Kristian, Niels Knud og Karen. Niels Madsen overtog i 1921 Gaarden efter sin Far, der igen havde overtaget den efter sin Far i 1884, og det er saaledes tredje Generation, der nu er Ejer af den. Arealet er ca. 55 Tdr. Ld., deraf er 10 Tdr. Ld. Mose. Da Bedstefaderen overtog den, var det meste Hede, og der holdtes kun 2 Køer og 2 Stude, mens den normale Besætning i Dag er 10 Køer + Ungkreaturer, 2 Heste, 2 Søer samt ca. 20 Svin. Stuehuset er opført 1924, Kostalden 1933, mens Laden er fra 1912. I 1884 blev der solgt ca. 20 Tdr. Ld. fra, hvorpaa der blev bygget en Aftægts-ejendom.

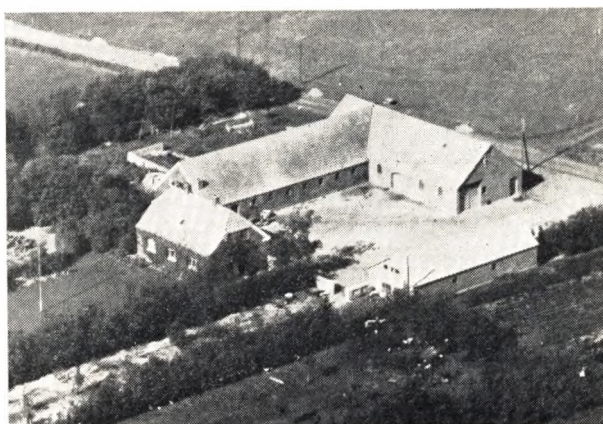

**MADSEN, OTTO, Gdr. (Østergaard), Ø. Kølkær,** er født i Jærgaard, Kølkær, 12. 4. 1903. Forældre: Gdr. Søren Fjederholt Madsen, Kjærgaard, Hustru



Dorthea, f. Rimmershath. Bedsteforældre: FF Mads Kristian Sørensen, Kjærgaard. FM Ane Kirstine. MF Hans Hath, der stammer fra Tyskland. MM Kirsten. Otto Madsen er gift med Thora Valborg, f. Vestergaard i Sognet 10. 5. 1904. Forældre: Lmd. Peder Vestergaard, Kollund, Hustru Bodil, f. Nielsen. Bedsteforældre: FF Thomas Vestergaard, Kollund. FM Ane Katrine. MF Niels Sørensen, Slumstrup. MM Kirsten. I Ægteskabet er tre Børn: Aksel Vestergaard, Kaj Ejgil og Helmer Østergaard. Otto Madsen overtog i 1929 42 Tdr. Ld. fra sin Fødegaard og opførte Bygninger samme Aar. Ved Overtagelsen var kun det halve af Jorden opdyrket, og senere er der tilkøbt 2 Tdr. Ld., og hele Arealet er i Dag opdyrket. Ejendommen var oprindelig oprettet som Statshusmandsbrug, men i 1944 overgik den til Sparekasselaan. I 1938 blev der opført Lade, og Kostalden blev udvidet. Maskinhuset blev bygget i 1943, og Stuehuset blev tilbygget i 1948. Normal Besætning bestaar af 10 Køer, 10 Ungkreaturer, 1 Hest samt Traktor og alt i Maskiner dertil, 5 Søer, ca. 40 Svin samt 100 Høns. Der dyrkes ca. 10 Tdr. Ld. med Kartofler.

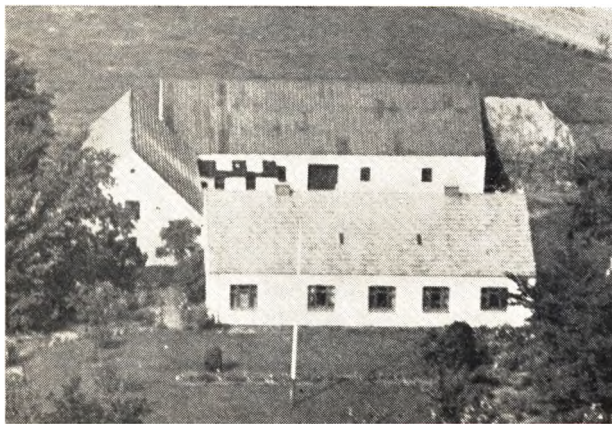

**MELDGAARD, SØREN, Gdr. (Trindkjærlund),  
Kølkær,**

er født samme Sted 1. 3. 1923. Forældre: Gdr. Otto Meldgaard, Hustru Ane Petrea, f. Nielsen. Bedsteforældre: FF Gdr. Søren Meldgaard, Ll. Nørlund. FM Johanne. MF Lmd. Jens Kristian Nielsen, Ikast. MM Kirstine. Søren Meldgaard er gift med Ester Maren, f. Mikkelsen i Ejby paa Fyn 16. 3. 1924. Forældre: Gdr. Jens Mikkelsen, Tjørring, Hustru Olga Kristine, f. Jensen. Bedsteforældre: FF Lmd. Kristian Mikkelsen, Gullestrup. FM Maren, f. Jensen. MF Kristian Jensen, Hyllested. MM Hansine, f. Poulsen. I Ægteskabet er eet Barn: Poul Otto. Søren Meldgaard overtog i 1946 Gaarden efter sin Far, der havde overtaget den i 1910. Arealet er 42 Tdr. Ld., som for det meste var Hede, da Faderen overtog Ejendommen, men han fik det opdyrket. Normal Besætning er 10 Køer, 8 Ungkreaturer, ingen Heste, men Traktor, 2 Søer samt Svin. Stuehuset er opført 1915, Kostalden 1918 og Laden 1923.

**MIKKELSEN, MIKKEL JOHANNES, Gdr.,  
Søby, Kølkær,**

er født i Aulum 23. 2. 1899. Forældre: Landpost og Lmd. Poul Kristian Mikkelsen, Aulum, Hustru Ane Katrine, f. Christensen. Bedsteforældre: FF Mikkel Mikkelsen, Tvis. FM Sine. MF Kresten Christensen (Konen), Aulum. MM Sidsel. Johannes Mikkelsen er

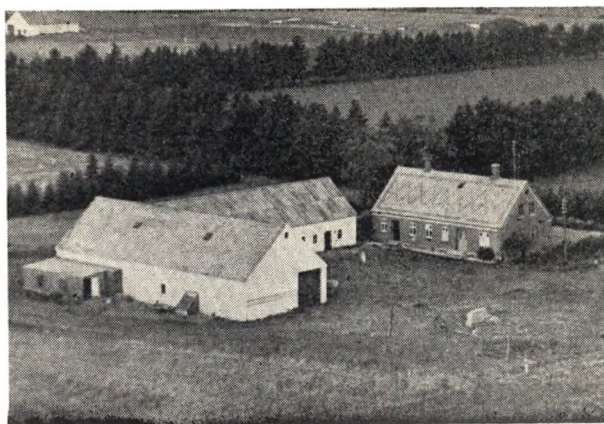

gift med Martha Marie, f. Lousdahl i Ikast 3. 12. 1911. Forældre: Tømrer, Snedker og Lmd. Peder Kristian Lousdahl, Ikast, Hustru Karen Marie, f. Olesen. Bedsteforældre: FF Niels Lousdahl, der stammede fra Thy, FM Maren. MF Gdr. Søren Olesen, St. Nørlund. MM Kirstine. I Ægteskabet er to Børn: Poul Erik og Karsten Kristian. Johannes Mikkelsen købte i 1930 Gaarden med et Areal paa 52 Tdr. Ld., deraf er 9 Tdr. Ld. Hede, som dog siden er blevet opdyrket. Normal Besætning er 8 Køer, 8 Ungkreaturer, 2 Heste, 2 Søer og ca. 10 Svin. Stuehus og Lade er opført ca. 1915, mens Kostalden er noget ældre, men restaureret i 1940. Gaarden har tidligere ligget ca. 200 Meter Nord for sin nuværende Plads, og Jorden menes oprindelig at være udstykket fra Nr. Søbygaard.

**MOESGAARD, JOHANNES LUND, Gdr.,  
Vidumgaard pr. Kølkær,**

er født i Ikast 14. 4. 1919. Forældre: Gdr. Johan Moesgaard, Bøggildgaard, Ikast, Hustru Kirstine, født Lund. Bedsteforældre: FF Gdr. Kristian Moesgaard, Bøggildgaard. MF Jens Lund, Uhre. Johannes Moesgaard er gift med Anna Marie, f. Nielsen i Ikast 4. 4. 1921. Forældre: Tricotagefabrikant Johannes Marinus Nielsen, Ikast, Hustru Kirstine, f. Christensen. Bedsteforældre: FF Lmd. Johannes Nielsen, Gludsted. FM Maren. MF Chresten Christensen, Nørlund, Ikast. MM Maren. I Ægteskabet er tre Børn: Jens Lund, Anna Lis og Hans Nielsen. Johannes Moesgaard købte i 1951 Gaarden med et Areal paa 107 Tdr. Ld., hvoraf ca. 40 Tdr. Ld. er Hede. Normal Besætning er 10 Køer + Opdræt, ingen Heste, men Traktor, 4 Søer samt Svin. Arealet har tidligere været betydelig større, da der er udstykket flere Ejendomme herfra. Moesgaard overtog Gaarden efter sine Svigerforældre, der købte den ca. 1940, men den var da meget forfalden saavel i Jord som Bygninger, og der var ingen Besætning. Bygningerne blev i 1942—43 restaurerede.

**NIELSEN, AKSEL HEDELUND, Gdr., Kølkær,**

er født i Gjellerup 11. 1. 1910. Forældre: Gdr. Niels Kristian Nielsen, Bording, Hustru Nielssigne, f. Pedersen. Bedsteforældre: FF Gdr. Knud Nielsen, Gjellerup. FM Anne. MF Niels Nedergaard, Bording. Aksel Nielsen er gift med Sørine Mathilda, f. Laursen i Sognet 25. 9. 1909. Forældre: Lmd. Hans Laursen, Koustrup, Hustru Johanne Marie. Bedsteforældre: FF Lmd. Laurits Pedersen, Lind. FM Kirsten Marie. MF Gdr. Lauge Andersen, Feldbak. MM Mette Marie. I Ægteskabet er to Børn: Jytte Johanne og Flemming. Aksel Nielsen købte i 1936 Gaarden med et Areal paa 26 Tdr. Ld., men senere er der tilkøbt 4 Tdr. Ld. Hede



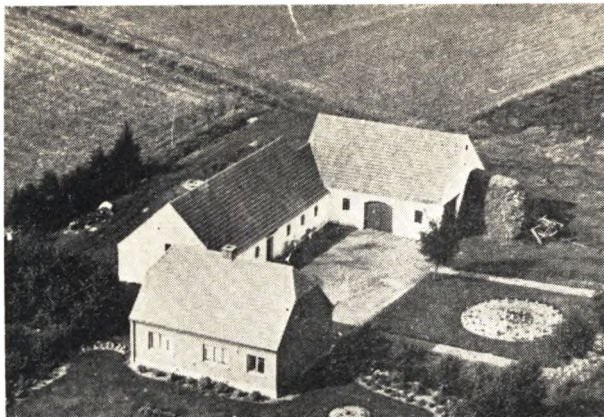

og Mose, som dog nu er opdyrket. Besætningen var ved Overtagelsen 5 Køer og 3 Kalve, men nu er der 8 Køer + Opdræt, 2 Heste og 16 Svin. Stuehuset er opført 1943 og Udbygningerne ca. 1918. Jorden er oprindelig udstykket fra den Gaard, som ejes af Martin Jensen.

**NIELSEN, ERHARDT, Gdr. (Resenborg), Kølkær,**

er født 28. 11. 1915. Forældre: Gdr. Laust P. Nielsen, Hustru Johanne, f. Kristensen. Bedsteforældre: FF Niels Laursen, Arnborg. MF Gdr. Peder Volsgaard Kristensen, Høgild. Erhardt Nielsen er gift med Jenny, f. Poulsen i Ikast 8. 1. 1921. Forældre: Gdr. Jens Poulsen, Fønnesbæk, Ikast, Hustru Katrine, f. Kristensen. Bedsteforældre: FF Niels Poulsen, Kølkær. MF Jens Kristensen, Fjederholt. I Ægteskabet er to Børn: Grethe og Kurt. Erhardt Nielsen overtog i 1945 Gaarden efter sin Far, der havde overtaget den i 1910 med et Areal paa 32 Tdr. Ld., og da var det meste Hede, der var ingen Besætning og kun forfaldne Bygninger. Han fik Heden opdyrket og Bygningerne restaurerede, og der er bygget nyt Stuehus i 1928. Da Erhardt Nielsen overtog Ejendommen, var der 8 Køer + Ungkreaturer, 2 Heste, 3 Søer samt ca. 20 Svin. Ejendommen er oprettet ca. 1905 og fraskilt Jakob Siggaards Gaard i Langelund.



**NIELSEN, JOHANNES, Gdr., Møllegaarden, Kølkær,**

er født i Resenborg, Rind. Forældre: Gdr. Niels Peder Nielsen, Resenborg, Hustru Kirstine Marie, født Nielsen. Bedsteforældre: FF Lmd. Karl Nielsen, Køl-

kær. FM Stine, f. Jørgensen. MF Lmd. Søren Kristian Nielsen, Slumstrup. MM Birthe Marie, f. Andersen. Johannes Nielsen er gift med Margrethe, f. Villumsen i Sognet 16. 7. 1932. Forældre: Lmd. Jens Chr. Villumsen, Søby, Hustru Karen Marie, f. Christensen. Bedsteforældre: FF Gdr. Kristian Villumsen, Valdemarsminde. FM Kirstine, f. Jensen. MF Lmd. Knud Kresten Christensen, Sunds. MM Elsa Marie Kirstine, f. Christensen. Johannes Nielsen overtog 11. 12. 1945 Gaarden med et Areal paa 36 Tdr. Ld., men siden er der tilkøbt 4 Tdr. Ld. Normal Besætning er 4 Køer + Opdræt, men der regnes med at kunne holdes 10 Køer + Opdræt, 2 Søer samt 16 Svin. Gaarden er oprindelig en gammel Vandmølle, men den blev nedlagt for ca. 30 Aar siden, og der var paa den Tid baade Bageri og Købmandsforretning. Opstemningsretten til Møllen blev i 1947 solgt til Jøker i Fasterholt.

**NIELSEN, JOHANNES SLUMSTRUP, Gdr., Østergaard, Slumstrup pr. Nr. Kollund,**

er født samme Sted 19. 12. 1907. Forældre: Gdr. Kresten Nielsen, Hustru Dorte Marie Kirstine, f. Pedersen. Bedsteforældre: FF Gdr. Niels Sørensen. FM Kirsten, f. Kristensen. MF Peder Fløj Hansen, Mørupgaard, Rind. MM Maren, f. Andersen. Johannes Nielsen er gift med Inga Kristine Kareli, f. Skjørbæk i Herning 7. 3. 1924. Forældre: Fiskehandler Niels Marinus Skjørbæk, Herning, Hustru Mette Marie, født Christensen. Bedsteforældre: FF Lmd. Jakob Skjørbæk, Rind. I Ægteskabet er tre Børn: Bente Margrethe, Karl Aage og Erik. Johannes Nielsen overtog i 1942 Gaarden efter sin Far, der igen havde overtaget den efter sin Far i 1897, men den har været i Slægtens Eje ca. 200 Aar. Bedstefaderen overtog den ca. 1860 og Oldefaderen omkring 1827. Arealet er i Dag ca. 100 Tdr. Ld., deraf er 10 Tdr. Ld. Hede samt lidt Plantage. Nielsens Far overtog Gaarden med 40 Tdr. Ld., og det er ham, der har tilkøbt ca. 60 Tdr. Ld. næsten kun Hede, men det fik han det meste af opdyrket. Da Faderen overtog Gaarden, var der 4 Køer og 2 Heste, og han afstod den med 14 Køer + Ungkreaturer, og i Dag er der kun 1 Hest, men Traktor samt 30 Svin. Stuehuset er opført 1899, Svinestalden 1907 og Lade og Kostald i 1914.



**NIELSEN, NIELS PEDER, Gdr., Resenborg, Kølkær,**

er født i Sognet 19. 11. 1888. Forældre: Lmd. Karl Nielsen, Kølkær, Hustru Stine, f. Jørgensen. Bedsteforældre: FF Niels Peder Nielsen, Ikast. FM Ane. MF Jakob Jørgensen, Ikast. MM Poliane. Niels Peder Nielsen er gift med Kristine Marie, f. Nielsen i Sog-



net 1. 3. 1893. Forældre: Lmd. Søren Chr. Nielsen, Slumstrup, Hustru Birthe Marie, f. Andersen. Bedsteforældre: FF Niels Sørensen, Slumstrup. FM Kirsten. MF Mehle Andersen, tidl. Smed i Tulstrup. MM Karen Marie. I Ægteskabet er fem Børn: Karl, Søren Kristian, Bertha Marie, Johannes og Stinne. Niels Peder Nielsen købte i 1922 Gaarden med et Areal paa 45 Tdr. Ld., der ved Overtagelsen for største Delen var Mose og Hede, men som nu er opdyrket. Ved Overtagelsen var der ingen Besætning og kun smaa og utilstrækkelige Bygninger. I 1923 blev der opført nyt Stuehus, Laden blev udvidet og tilbygget i 1930, og Kostalden er opført ca. 1900. Normal Besætning er i Dag 12 Køer + Opdræt, 2 Heste og Traktor, 30 Svin samt ca. 600 Høns og Kyllinger. Der dyrkes ca. 12 Tdr. Ld. med Kartofler.

**NIELSEN, PEDER MARIUS, Gdr. (Postgaarden),  
Voulund pr. Kølkeær,**

er født i Snebjerg 9. 9. 1888. Forældre: Lmd. Niels Peder Nielsen, Snebjerg, Hustru Mikoline, f. Sahlholt. Bedsteforældre: MF Niels Sahlholt Nielsen, der stammer fra Herningegnen. Peder Marius Nielsen er gift med Maren Mortine, f. Bundgaard i Jelling 8. 1. 1898. Forældre: Jørgen Bundgaard, Jelling, Hustru Lydia, f. Hynne. Bedsteforældre: FF Mikkel Hansen Bundgaard, Sdrjl. MF Martinus Hynne, der stammer fra Norge. I 1. Ægteskab er tre Børn: Lilly, Børge og Vera, og i 2. Ægteskab er otte Børn: Lydia, Gerda, Ebba, Lissy, Robert, Inger, Birgit og Rita. Peder Marius Nielsen købte i 1940 Gaarden med et Areal paa 40 Tdr. Ld., men uden Besætning og Maskiner, og baade Jord og Bygninger var forsømte. Normal Besætning i Dag er 8 Køer + Opdræt, 3 Heste, 2 Søer samt 20 Svin. Laden er opført 1935, Stuehuset ca. 1890, og Kostalden er restaureret. Der dyrkes for Tiden en Del Kartofler til Eksport.

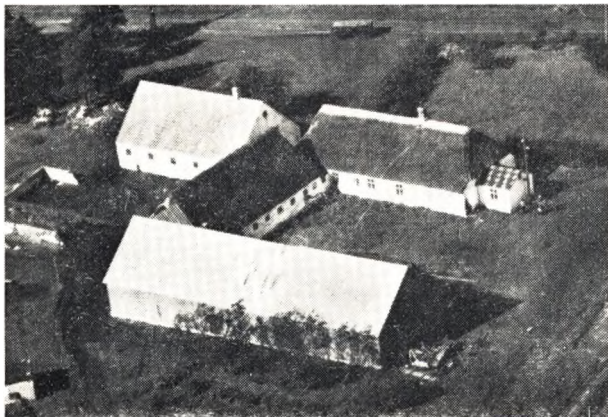

**NIELSEN, SØREN CHR., Gdr., Nr. Kølkeær, Kølkeær,**

er født i Sognet 5. 2. 1916. Forældre: Gdr. Niels Peder Nielsen, Resenborg, Hustru Kirstine Marie, født Nielsen. Bedsteforældre: FF Lmd. Karl Nielsen, Kølkeær. FM Stine, f. Jørgensen. MF Lmd. Søren Chr. Nielsen, Slumstrup. MM Birthe Marie, f. Andersen. Søren Chr. Nielsen er gift med Hedvig, f. Andersen i Timring 5. 6. 1923. Forældre: Gdr. Anders Chr. Andersen, Timring, Hustru Maren, f. Medum. Bedsteforældre: FF Snedker Anders Chr. Andersen, Timring. FM Mariane. MF Henrik Hvas, Timring. MM Kirsten. Chr. Nielsen købte i 1945 Gaarden med et Areal paa 112 Tdr. Ld., og deraf er ca. 50 Tdr. Ld. Hede, der

dog nu er merglet og opdyrket, foruden at der er plantet Læbælter. Ved Overtagelsen var der 6 Køer, 4 Ungkreaturer og 3 Heste, men i Dag er der 16 Køer samt et lignende Antal Ungkreaturer, 3 Heste, 1 So samt 50 Svin. Stuehuset er opført ca. 1880, Kostalden ca. 1910, og Laden blev ca. 1930 tilbygget.

**OLESEN, MORTEN ØSTERGAARD, Gdr.,  
Søby pr. Kølkeær,**

er født samme Sted 16. 2. 1900. Forældre: Gdr. Erik Olesen, Hustru Kirsten Marie, f. Pedersen. Bedsteforældre: FF Smed og Landpost Bertel Olesen, Sunds. FM Mathilda Katrine. MF Lmd. Morten Østergaard Pedersen, Skarrild. MM Sidsel Marie, født Dinesen. Morten Olesen er gift med Martha Katrine, f. Krage-lund Laursen i Lomborg 1. 11. 1908. Forældre: Lmd. og Tømmer Niels Kragelund Laursen, Lomborg, Hustru Ane Marie Katrine, f. Jensen. I Ægteskabet er to Børn: Øjvind 29. 3. 1940 og Solvejg 19. 8. 1942. Morten Olesen overtog i 1929 Gaarden efter sin Far, der havde købt den i 1900 med et Areal paa 60 Tdr. Ld., og den var dengang meget forsømt. Normal Besætning er nu 12 Køer + Ungkreaturer, ingen Heste, men Traktor, 12 Svin, og der dyrkes ca. 12 Tdr. Ld. med Kartofler, som sælges dels til Eksport og dels til Fabrik. Stuehuset er opført 1906, Hestestalden 1914, Kostalden 1916 og Laden 1926. Jorden er oprindelig udstykket fra Nr. Søbygaard.



**OLESEN, THORVALD, Gdr., Voulund pr. Kølkeær,**

er født i Sognet 3. 8. 1905. Forældre: Gdr. Erik Olesen, Søby, Hustru Kirsten Marie, f. Pedersen. Bedsteforældre: FF Smed Bertel Olesen, Thorning. MF Morten Østergaard Pedersen, Skarrild. MM Sidsel. Thorvald Olesen er gift med Elna Margrethe, f. Olsen i Sunds 24. 11. 1909. Forældre: Lmd. og Murer Valdemar Olsen, Funder, Hustru Karen Kirstine, f. Jensen. Bedsteforældre: FF Gdr. Jørgen Olsen. FM Margrethe. MF Handelsmand Andreas Jensen, Herning. MM Kirsten. I Ægteskabet er 4 Børn: Svend Erik, Karen Margrethe, Mary Elisabeth og Ketty Marie. Thorvald Olesen overtog 11. 12. 1928 Gaarden med et Areal paa ca. 40 Tdr. Land, hvoraf 10 Tdr. Land var Hede, men det er nu opdyrket. Normal Besætning er i Dag 6 Køer + Opdræt, 2 Heste, 1 So samt 10 Svin og Fjerkræ. Stuehus og Kostald er opført 1909, Lade og Maskinhus 1950 og i 1952 er der bygget Hønssehus. Jorden er oprindelig i 1906 udstykket fra Voulundgaard.



**PEDERSEN, HANS KROGSTRUP, Gdr.,  
Vester Skjoldborg pr. Studsgaard,**

er født i Sdr. Vejen 10. 10. 1903. Forældre: Gdr. Ivar Pedersen, Hustru Anne Marie, f. Bækgaard. Bedsteforældre: FF Gdr. Peder Ivar Pedersen, Nr. Lind. FM Katrine. MF Gdr. Jens Bækgaard, Snebjerg. MM Karen. Hans K. Pedersen er gift med Anne Marie, f. Larsen i Smoldelev 29. 6. 1903. Forældre: Gdr. samme St. Ole Larsen, Hustru Margrete. I Ægteskabet er 3 Børn: Aksel, Bente og Jørgen. Hans K. Pedersen købte i 1930 Gaarden med et Areal paa 35 Tdr. Land, der oprindeligt er udstykket fra Skjoldborg i 1904 til en Søn derfra. Besætningen var i 1930 10 Køer + Opdræt, 3 Heste og 40 Svin og som Kraft anvendtes Vindmotor indtil der i 1936 blev inst. El Lys og Kraft. Udbygningerne er opført efter Brand 1946. Normal Besætning er i Dag 12 Køer + Opdræt, 1 Hest samt Traktor med de nødvendige Redskaber og der fedes ca. 80 Svin aarlig. Pedersen har siden tilkøbt 10 Tdr. Land, og der dyrkes Kartoffler i ca. 9 Tdr. Land som leveres dels til Fabrik eller fodres op. Matr. Nr. 2 h og Ejendomsskyld 36.000 Kr.

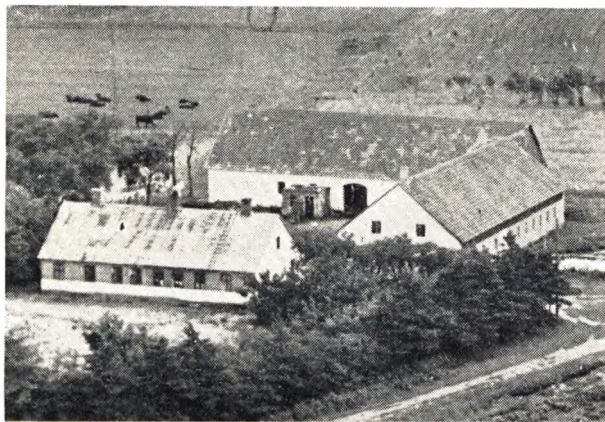

**PEDERSEN, PEDER, Gdr., (Granvang), Kølkær,**

er født i Hjerm 2. 2. 1903. Forældre: Gdr. Ole Pedersen, Hjerm, Hustru Anne Marie, f. Jensen. Bedsteforældre: FF Gdr. Th. Pedersen, Ejsing. FM Cecilie, f. Pedersen. MF Gdr. Jens Kristian Jensen. Naur. MM Margrethe. Peder Pedersen er gift med Eleonora Katrine, f. Mortensen i Aulum 30. 12. 1910. Forældre: Gdr. Marinus Mortensen, Maabjerg, Hustru Katrine, f. Nielsen (Vahr). Bedsteforældre: FF Gdr. Mads Peder Mortensen (Lundager), Aulum. FM Magdalene. MF Gdr. Jens Kristian Nielsen (Vahr), Aulum. MM Else Katrine, f. Nielsen. I Ægteskabet er 13 Børn: Gudrun, Kamma, Gerda, Normann, Gunnar, Herdis, Ruth, Bodil, Vitta, Holger, Jørgen, Henning og Bent. Peder Pedersen overtog i Februar 1951 Gaarden med et Areal paa ca. 100 Tdr. Land, deraf ca. 25 Tdr. Land Hede. Normal Besætning er 14 Køer + Ungkreaturer, 3 Heste, 45 Svin. Der dyrkes ca. 12 Tdr. Land med Kartoffler. Peder Pedersen drev fra 1930—51 en Ejendom i Tvis paa 25 Tdr. Land og en Besætning paa 14 Kreaturer og 25 Svin. Da Peder Pedersen overtog Gaarden var den meget forsømt, og der var næsten ingen Maskiner.

**RASMUSSEN, ANDERS LAURITS, Gdr.,  
Voulund, Kølkær,**

er født i Søby 1. 3. 1919. Forældre: Lmd. Niels Rasmussen, Søby, Hustru Sofie. Bedsteforældre: FF Centralbestyrer Laust Rasmussen, Hørslev. FM Kirsten.

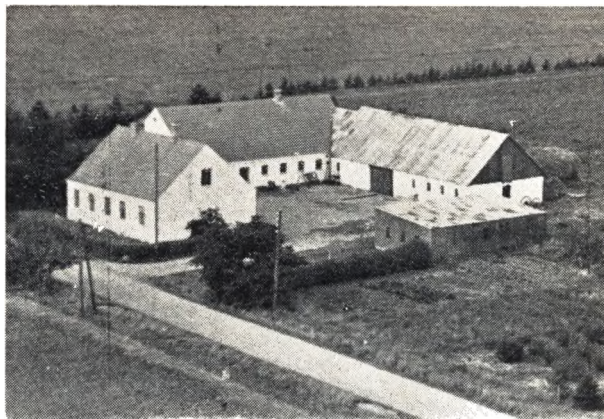

MF Lmd. Anders Lassen, Søby. MM Maren. Anders Rasmussen er gift med Thora Marie, f. Christensen i Ejstrupholm 22. 4. 1918. Forældre: Gdr. Kristian Christensen, Harrild, Hustru Johanne. Bedsteforældre: FF Gdr. Thomas Christensen, Harrild. FM Marie. MF Lmd. Jakob Pedersen, Kølkær. MM Inger. I Ægteskabet er 4 Børn: Edith, Niels Kristian, Hans Arne og Svend Erik. Anders Rasmussen købte i 1937 Gaarden med et Areal paa ca. 50 Tdr. Land, hvoraf de 15 Tdr. Land var Hede, men det er nu opdyrket. Ved Overtagelsen var der ingen Besætning eller Maskiner og Marken var tildels ude af Stil. Normal Besætning er nu 8 Køer + Opdræt, 3 Heste og ca. 100 Høns. Stuehus og Lade er opført 1920 og Kostalden af Rasmussen i 1941. Jorden er oprindeligt udstykket fra Voulundgaard til Rasmussens Bedstefar Anders Larsen.



**RASMUSSEN, BERNHARDT, Gdr., Høgild  
pr. Herning,**

er født i Snebjerg 11. 5. 1906. Forældre: Murer Kresten Rasmussen, Snebjerg, Hustru Kirstine, f. Olsen. Bedsteforældre: FF Bernhardt Nielsen. MF Thomas Chr. Olsen. MM Kristiane. Bernhardt Rasmussen er gift med Magda, f. Jensen i Rind 12. 9. 1906. Forældre: Landpost Thomas Jensen, Høgild, Hustru Kristiane. I Ægteskabet er 3 Børn: Ruth, Erna og Grethe. Bernhardt Rasmussen overtog i 1947 Ejendommen med et Areal paa 32 Tdr. Land, deraf 4 Tdr. Land Eng. Ved Overtagelsen var der 3 Køer, 2 Heste og 6 Svin, men i Dag er normal Besætning 7 Køer + Opdræt, 2 Heste og ca. 20 Svin. Stuehuset



er opført ca. 1910, mens Udbygningerne er noget ældre. Jorden er oprindelig udstykket fra Kideris Mølle. Bernhardt Rasmussen har en Tid kørt med Skolebørn i lukket Hestevogn fra Høgild til Søby og tilbage og en Overgang var der 28 Børn. Rasmussen havde fra 1931—47 en Ejendom paa 6 Tdr. Land i Høgild og gik samtidig paa Arbejde i Brunkulslejerne.



**STORGAARD, KARL, Statshusmand,  
Søby pr. Kølkkær,**

er født i Grindslev, Salling, 12. 7. 1919. Forældre: Lmd. Jakob Storgaard, Mogenstrup, Hustru Agnes, f. Hansen. Bedsteforældre: FF Andreas Storgaard, Breum. FM Johanne. MF Gartner Hans Kristian Hansen, Eskjær. MM Marie. Karl Storgaard er gift med Yrsa Søsted, f. Auning i Søby 3. 3. 1925. Forældre: Lmd. Søren Auning, Søby, Hustru Marthine, f. Willumsen. Bedsteforældre: FF Jens Auning, der stammer fra Randerseggen. FM Johanne. MF Lmd. Willum Willumsen, Søby. MM Kristine. I Ægteskabet er 2 Børn: Eva og Villy. Karl Storgaard købte i 1949 Ejendommen med et Areal paa 30 Tdr. Land. Normal Besætning er 6 Køer + Opdræt, 2 Heste, 1 So og ca. 10 Svin. Jorden er i 1935 udstykket fra en Naboejendom og oprettet som Statshusmandsbrug. Karl Storgaard har fra 1941—50 arbejdet i Brunkulslejerne og der tjent til Udbetalingen paa Ejendommen.

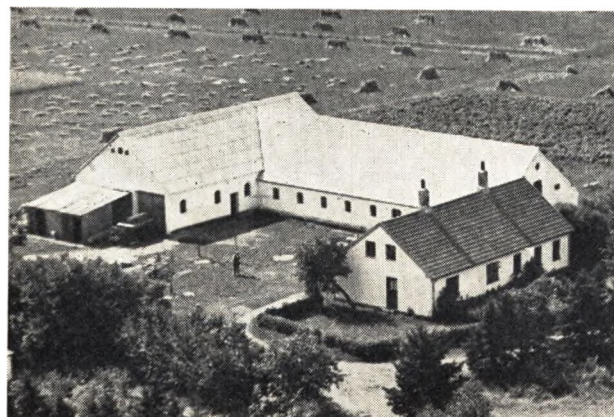

**SØRENSEN, NIELS, Gdr., Søby pr. Kølkkær,**

er født i Kølkkær 5. 12. 1908. Forældre: Gdr. Andreas Sørensen, Hustru Kirsten Marie, f. Christensen. Bedsteforældre: FF Niels Sørensen, Vinding v. Vejle.

FM Karen. MF Gdr. Søren Chr. Christensen, Kølkkær. MM Ane Kirstine. Niels Sørensen er gift med Magda, f. Jensen i Ørre 23. 1. 1910. Forældre: Gdr. Jens Haunstrup Jensen, Ørre, Hustru Anne Johanne, f. Pedersen. Bedsteforældre: FF Kresten Jensen, Thalund, Ørre. FM Katrine. MF Lmd. Niels Pedersen, Ørre. MM Sidsel Kirstine. I Ægteskabet er 3 Børn: Egon Andreas, Bent Haunstrup og Harry Johannes. Niels Sørensen overtog i 1933 Gaarden efter sin Far, der havde købt den i 1914 med et Areal paa ca. 65 Tdr. Land, der da næsten var ene Hede, men det fik han merglet og opdyrket. Niels Sørensen har opdyrket ca. 10 Tdr. Land Mose, og i 1946 blev der solgt ca. 20 Tdr. Land fra øst for Banen, saa Areal et i Dag kun er 45 Tdr. Land. Normal Besætning er 8 Køer + Opdræt, ingen Heste, men Traktor, 3 Søer samt 16 Svin. Stuehuset er opført 1912 og Udbygningerne af Faderen ca. 1918. Jorden er oprindelig udstykket fra Nr. Søbygaard.



**THOMSEN, JUELGAARD, Lmd., Øster Høgild  
pr. Herning,**

er født i Nr. Vium 13. 4. 1917. Forældre: Gdr. Kresten Thomsen, Nr. Vium, Hustru Marie. Bedsteforældre: FF Hans Martinus Thomsen, Gaardsdal, Borris. FM Abelone. MF Sejrr Andersen, Videbæk. MM Kirstine. Juelsgaard Thomsen er gift med Grethe, f. Nørgaard i Idom 5. 8. 1919. Forældre: Gdr. Marinus Nørgaard, Idom, Hustru Antonie, f. Laursen. Bedsteforældre: FF Gdr. Jens Kristian Nørgaard, Idom. FM Anne Margrethe. MF Gdr. Marinus Laursen, Mejrup. MM Ane. Juelsgaard Thomsen overtog Januar 1951 Ejendommen med et Areal paa 33 Tdr. Land. Besætningen bestaar af 5 Køer + Opdræt, 2 Heste, 2 Søer, 20 Svin og der dyrkes ca. 6 Tdr. Land med Kartofler. Da Thomsen overtog den var denne meget forfalden og ude af Stil.

**WILLUMSEN, JENS KRISTIAN, Landmand,  
Søby pr. Kølkkær,**

er født i Søby 28. 1. 1899. Forældre: Gdr. Kristian Willumsen, Valdemarsminde, Søby, Hustru Kirstine, f. Jensen. Bedsteforældre: FF Gdr. Hans Willumsen, Søby. FM Johanne. MF Gdr. Jens Kresten Dynesen, Godrum. MM Sofie. Jens Kristian Willumsen er gift med Karen Marie, f. Christensen i Sunds 19. 7. 1907. Forældre: Lmd. Knud Kresten Christensen, Sunds Østermark, Hustru Else Marie Kirstine. Bedsteforældre: FF Lmd. og Handelsmand Jens Christensen, Sunds. FM Kirstine. MF stammer fra Snebjerg. MM Sidsel. I Ægteskabet er 5 Børn: Margrethe, Kristian, Knud, Arne og Ernst. Jens Kr. Willumsen overtog i



1927 36 Tdr. Land fra sin Fødegaard, hvoraf ca. det halve var Hede, men det har Willumsen nu faaet opdyrket og selv hentet det meste af Mergelen i Køl-kær med Heste. I 1927 blev de nuværende Bygninger opført som Statshusmandsbrug. Normal Besætning er 6 Køer + Opdræt, 2 Heste, 1 So og ca. 10 Svin. Willumsen har gennem flere Aar kørt en Mælketur til Søby Mejeri.

**WILLUMSEN, NIELS, Gdr., Plantagegaarden,  
Søby pr. Kølkær,**

er født i Søby 23. 10. 1900. Forældre: Gdr. Kristian Willumsen, Valdemarsminde, Søby, Hustru Kirstine, f. Jensen. Bedsteforældre: FF Hans Willumsen, Søby. FM Johanne. MF Gdr. Jens Kr. Dynesen, Godrum. MM Sofie. Niels Willumsen er gift med Helga Helene, f. Bentsen i Kirkehyllinge v. Roskilde 14. 8. 1902. Forældre: Mejeribestyrer Henrik Kresten Bentsen, Kirkehyllinge, Hustru Petrea. I Ægteskabet er 5 Børn: Kirstine, Bente, Rigmor, Henrik og Agnes. Niels Willumsen købte i 1930 Gaarden med et Areal Land fra saa Arealet i Dag kun er 60 Tdr. Land, og deraf er ca. 6—7 Tdr. Land Mose. Normal Besætning er nu 12 Køer samt Ungkreaturer, 3 Heste, 2 Søer samt Svin. Stuehuset er opført ca. 1900 og Kostalden paa samme Tid, men senere moderniseret, mens Lade og Hestestald er fra 1915. Arealet har tidligere været



større, da der er udstykket en Gaard og 2 Ejendomme. Der dyrkes ca. 10 Tdr. Land med Kartoffler dels til Eksport og Fabrik.

**WILLUMSEN, VALDEMAR, Gdr., Valdemarsminde,  
Søby pr. Kølkær,**

er født samme St. 21. 9. 1902. Forældre: Gdr. Kristian Willumsen, Hustru Kirstine, f. Jensen. Bedsteforældre: FF Gdr. Hans Willumsen. FM Johanne. MF Gdr. Jens Kr. Dynesen, Godrum, Søby. MM Sofie. Valdemar Willumsen er gift med Ester, f. Laursen i Lomborg 14. 10. 1910. Forældre: Gdr. Søren Laursen, Lomborg, Hustru Sine, f. Sørensen. Bedsteforældre: FF Lmd. Morten Laursen, Rom v. Lemvig. I Ægteskabet er 1 Barn: Hans Kristian 9. 3. 1946. Valdemar Willumsen overtog i 1936 Gaarden efter sin Far, der igen havde overtaget den efter sin Far i 1893, og det er saaledes 3. Generation, der nu er Ejer af den. Arealet er 80 Tdr. Land, og normal Besætning bestaar af 14 Køer + Opdræt, ingen Heste men Traktor og ca. 30 Svin. Stuehuset er opført 1929 og Udbygningerne efter Brand i 1934. Da Bedstefaderen overtog Gaarden var Arealet Hede, og der var ialt 130 Tdr. Land, men deraf fik han opdyrket ca. 30 Tdr. Land og opført Bygninger, og Willumsens Far har opdyrket de sidste 100 Tdr. Land. Der er siden solgt 50 Tdr. Land fra og i Dag drives der en omfattende Brunkulsproduktion, da der er opgravet ca. 10 Tdr. Land.



## ARNBORG SOGN

omgives af Skarrild, Assing og Rind Sogne, Aarhus Amt (Vrads Herred) og Vejle Amt (Nørvang Herred), hvorfra det delvis skilles ved Skern Aa og dens Tilløb Holtum Aa. Arnborg Kirke ligger c. 15 km S. for Herning. De højtliggende, jævne Jorder med enkelte Bakker (Lavsbjerg 71 m, Gottenborg Bjærg 70 m) er overvejende skarptsandede med en Del Hede, Kær og Mose (Sønderkær, Nørremose, Hjøllund, Skibbild og Tornvig Moser). Ved Engvandingsskanaler (Skernaa og Hesselvig Kanaler; Skovbjerg Kanal) er frembragt gode Enge. Af Plantager nævnes Birkebæk Pl. (hvoraf en mindre Del i Assing S.), anl. 1872, 853 ha, deraf tilpl. 688; Fasterholt Pl., anl. 1898, 482 ha, deraf tilpl. 300; Bjærgegaard Pl., anl. 1900, 31 ha, deraf tilpl. 17. Gennem Sognet løber Skern Aas Tilløb Rind Aa, der optager Søby Aa og frembyder flere smukke Partier. Gennem Sognet gaar Landevejen fra Herning til Vejle og Vejle—Herning—Holstebro—Struer Banen.

Befolkning i 1925: 1052 (1801: 185, 1850: 292, 1901: 682). Gaarde og Huse (1921): 194. Det samlede Hartkorn (1905): 57 Td.; 16 Gaarde med 23 og 114 Huse med 32, forskellige Lodder med 2 Td. Hartkorn, samt 5 jordløse Huse. Ejds. (1924): 2275, deraf Jordværdi: 696. Areal 6680 ha, hvoraf (1919) besaaet med Rug 396 ha, Byg 8, Havre 361, Blandsæd til Modenhed 23, Kartofler 206, Foderroer 170; Brak udgjorde 136 ha, Grønfoder og Græsning 1845, Haver o. l. 73, Tørvemoser 126, Skov 1382, Heder og Lyngbak-

ker 1649, Klitarealer og Stenmarker 2, Vandarealer 37. Kreaturhold (1924): 263 Heste, 1361 Stk. Hornkvæg (deraf 683 Køer), 11 Geder, 354 Faar, 1137 Svin.

I Sognet Byerne: Kirkegaarde med Arnborg (c. 1330 Arnburgh) Kirke; Gamle-Arnborg (1498 Gamel Arnborigh) med Præstebolig, Skole, Missionshus, Forsamlingshus, Kro, Markedsplads (Marked i Maj og September med Heste og Kreaturer), Købmandshandel, Brugsforening, Mølle, Maskinfabrik og Andelsmejeri (opr. 1902, ombygget 1912); Skibbild (1688 Schiuld) med Skole, Friskole, Købmandshandel og Mølle; Fasterholt (1610 Fasterholtt) med Fialkirke, Skole, Forsamlingshus, Missionshus, Købmandshandel, Andelsmejeri (opr. 1921), Mosestation, Elektricitetsværk (I/S, anl. 1921), Jernbane- og Telegrafstation samt Posteksp.; Hjøllund (1487 Øster Hyllidt, 1495 Øster Hølling) med Vandmølle. Saml. af Gaarde og Huse: Gottenborg, Togs vig (1688 Torwig), Skovbjerg, S.-Søby (1688 Sønder Soebye), Bjærg (Bjerre), Tornvig (1688 Tornwig) med Mølle, Holtum (1688 Holtum), Bæktoft, Gren (1611 Grenn), S.-Gren. Gaarde: Birkebæk (1688 Birkebeck), Skovridergaard med Hedeselskabets Plantørelevskole, Tovdal (1660 Toudall), Overgaard, S.-Søbygaard, Skibbildgaard.

Arnborg S., en egen Sognekommune, har Tingsted i Herning og hører under Rets- og Politikreds Herning Købstad m. m., Holstebro Amtstuedistrikt, Herning Lægekreds, Bølling

m. fl. Herreders Skattekreds, Hammerum Herreds søndre Vurderingskreds, Amtets 5. Folketingskreds, 4. Forligskreds og 5. Udskrivningskreds' 53. Lægd. Kirkerne tilhører Sognebeboerne.

Den lille Kirke bestaar af Kor og Skib fra romansk Tid, af Granitkvadre paa Skraakantsokkel, og et i sentgotisk Tid tilbygget Vaabenhuis, af Munkesten, mod S. Begge de romanske Døre (Norddøren tilmuret) og flere Vinduer er

bevarede. Dele af Murene er senere omsatte (paa Skibets Vestgavl Aarst. 1830). Kirkens Indre har fladt Loft. Ny Altertavle (den korsfæstede); Rester af Renæssancetavlen findes i Kirken. Romansk Granitfont. Prædikestol til Dels i Barokstil; paa Himlen Aarst. 1653. Stolestader fra Chr. IV's Tid. I Koret lille Mindetavle over Præsten Arent Bistedt, d. 1758, og Hustru. I Kirkegaardsdiget et Par ornamenterede Kvadre fra romansk Tid.



**Arnborg Kirke**

Filialkirken ved Fasterholt er opf. 1897 af røde Mursten i gotisk Stil (Arkitekt: Wiinholt) og bestaar af Kor og Skib, med Tagrytter over Koret. Det indre har fladt Loft. Altertavlen er en Kopi af A. Küchlers Marie Bebudelse.

Gren er vel næppe det Grene, hvortil en Nicolaus Lille skrev sig 1320. »Arnborregreen«, som Oluf Staverskov sidst havde i Væрге, blev 1566 af Kronen forundt Palle Juel. — Fasterholt købte Gehejmekonferensraad J. H. Deuntzer c. 1898. Efter at have tilplantet meget af Jorden solgte han den 1915 for 60.000 Kr. til Direktør A. Rasmussen, i Herning og N. Meldgaard, Lillelund.

I Sognet nævnes 1610 Gaarden »Thoutum«, 1612 »Frøerholt«, og 1688 »Smedegaard«.

Ved Togsvig, langs Rind Aa, er der fundet

undergaaede Træer, dels Naaetræer, dels Eg. Samme Sted findes et stort Myremalmsleje. Ved Tovdal er der paavist en Jernudvindingsplads fra ældre Tid (med Slaggestumper). — Birkebæk Plantage er anlagt af Bonden Niels Birkebæk; Gaarden og Plantagen overtoges 1874 af Hedeselskabet sammen med Familien Westenholtz, og fra 1880 blev Hedeselskabet Eneejer. Her foretog Selskabet omfattende Plantningsforsøg. 1885 oprettedes her en Plantør-Elevskole.

De henved 50 Gravhøje, som kendes i Sognet, har væsentligst deres Plads i dettes sydvestlige Del, ved Arnborg Kirke, Gottenborg og Hjøllund, i Tilslutning til talrige Høje i tilgrænsende Partier af Skarrild og tildels Assing Sogne. Hist og her danner de Smaagrupper. 6 Høje er



fredlyst: 2 under Gottenborg, paa Toppen af Bavnebjerg (den ene kaldet Bavnehøj), 3 Høje hørende til en Gruppe af ialt 5 Høje tæt ØSØ. for Arnborg Kirke, samt en enlig liggende Høj tæt ved Gaarden Skovbjerg. Hvad der iøvrigt kendes af Høje i Sognet, er for Størstedelen

mere eller mindre beskadiget. Nogle Høje i Sognet er udgravede af Nationalmuseet.

Arnborg var Anneks til Skarrild, indtil det ved Reskr. af 4. 6. 1897 blev et eget Pastorat. I kommunal Henseende ophævedes Forbindelsen 1. 4. 1906.

**ANDERSEN, MAGNUS SIGVALD, Gdr.,  
Sdr. Søbygaard pr. Kølkeær,**

er født i Gadbjerg 23. 9. 1912. Forældre: Gdr. Hans Andersen, »Tykhøjgaard«, Gadbjerg, Hustru Karen, f. Poulsen. Bedsteforældre: FF Gdr. Laust Andersen Holbæk, Givskud. MF Gdr. Hans Baad Poulsen, Tykhøjgaard, Gadbjerg. MM Marie. Magnus Andersen er gift med Inger, f. Olsen i Tommerup 19. 9. 1929. Forældre: Fragtmand Jakob Olsen, Tommerup, Hustru Frida. I Ægteskabet er to Børn: Ivan Baad 9. 11. 1946 og Britta Frida 15. 3. 1949. Magnus Andersen købte i 1951 Gaarden, Matr. Nr. 26 a, af Jens Chr. Hansen med et Areal paa 64 Tdr. Ld., hvoraf en Del er uopdyrket, og i en anden Del er opgravet Brunkul. Gaarden er en gammel Hovedparcel, hvorfra der er udstykket flere Ejendomme og Gaarde. Bygningerne er opført efter Brand 1903 og delvis ombyggede i 1924. Ved Overtagelsen var den tom for alt, men normal Besætning er i Dag 12 Køer + Opdræt, ingen Heste, men Traktor, 6 Søer samt Svin og Fjerkræ. Der findes ogsaa i Dag Nutidens Maskiner og Redskaber.

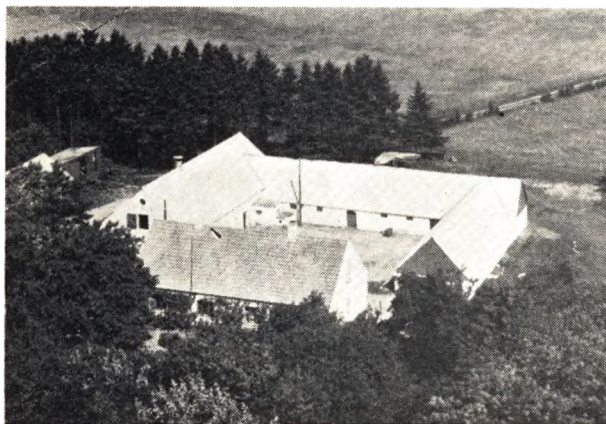

**BJERRE, JENS PAULI JENSEN, Gdr.,  
»Bjerregaard«, Fasterholt,**

er født samme Sted 25. 1. 1921. Forældre: Gdr. Chr. Jensen Bjerre, Bjerregaard, Hustru Kristence, født Nielsen. Bedsteforældre: FF Gdr. Jens Troelsen, Bjerregaard. FM Ane Askjær. MF Husm. Jens Nielsen, Fasterholt. MM Marie. Jens Pauli Jensen Bjerre er gift med Anna Mette, f. Grøndahl i Thyregod 4. 10. 1919. Forældre: Gdr. Jakob Grøndahl, Thyrup, Hu-

stru Jensine, f. Jensen. Bedsteforældre: FF Gdr. Niels Jørgensen, Thyregod. FM Anna Mette, f. Jakobsdatter. MF Gdr. Mikkel P. Jensen, Thyregod. MM Kirstine. I Ægteskabet er tre Børn: Chr. Grøndahl 16. 3. 1950, Erna 14. 5. 1951 og Jacob 31. 8. 1952. Pauli Ejerre overtog i 1949 Slægtsgaarden, Matr. Nr. 34 a, efter sine Forældre med et Areal paa 152 Tdr. Ld., deraf er 38 Tdr. Ld. Skov, 80 Tdr. Ld. under Plov, mens Resten er Hede. Gaarden var tidligere betydeligt større, da der er udstykket flere Ejendomme herfra, og den har været i Slægtens Eje siden før 1800. Bygningerne er tildels ombyggede, og Ejeren har bl. a. lagt fast Tag m. m. og tillige anskaffet Nutidens Maskiner og Redskaber. Normal Besætning bestaar af 15 Køer + Opdræt, 2 Heste og Traktor samt Svin og Fjerkræ. I Juli 1951 blev der aabnet et Brunkulsløje her, hvor der udvindes Brunkul i stor Stil.

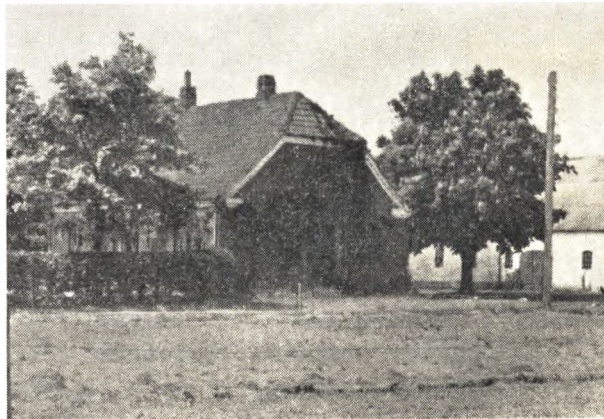

**BIRKEBÆK, CHR., Gdr., »Holtum Aagaard«,  
Arnborg pr. Herning,**

er født samme Sted 5. 7. 1903 og død 1950. Forældre: Gdr. Theodor Birkebæk, »Holtum Aagaard«, Hustru Mette. Bedsteforældre: FF Gdr. Niels Birkebæk, Fennegaard. FM Magdalene, MF Gdr. Chr. Eriksen, Blaaehøj. MM Dorthea. Chr. Birkebæk var gift med Astrid, f. Hansen i Klim 28. 8. 1910. Forældre: Gdr. Jørgen Vestergaard Hansen, Klim, Hustru Ane. Bedsteforældre: FF Hans Bernt, Østerild, Thy. FM Johanne, MF Gdr. Nicolai Nielsen, Ullerup ved Klim. MM Kristine. I Ægteskabet er to Børn: Uffe 4. 11. 1935 og Frede 9. 5. 1939. Chr. Birkebæk overtog i 1934 Gaarden, Matr. Nr. 27 d, efter sine Forældre med et Areal paa 130 Tdr. Ld. Gaarden er oprettet ca. 1897

af Birkebæks Far paa en Parcel fra en nu tildels nedlagt Gaard, »Fennegaard«, og hele Arealet var oprindeligt da Hede, men den fik han opdyrket. De første Bygninger blev oprettet i Vinkelform, men i 1914 blev der ombygget efter Brand. Der er siden anskaffet Nutidens Maskiner og Redskaber, og normal Besætning er i Dag ca. 20 Kreaturer, 2 Heste, 25 Svin samt Fjerkræ. Siden sin Mands Død har Fru Birkebæk drevet Gaarden med fremmed Bestyrer.

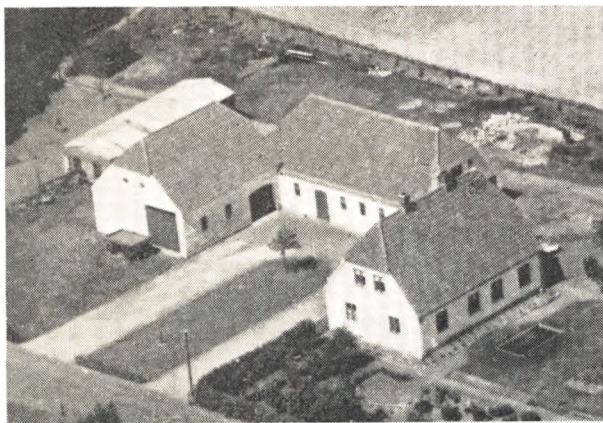

**BUDDE, GUSTAV, Gdr., »Nyholm«, Søby, Fasterholt,**

er født samme Sted 24. 10. 1890. Forældre: Gdr. Magnus Budde, Søby, Hustru Kirsten Marie, f. Olsen. Bedsteforældre: FF Lmd. Jens Christensen, Gjellerup. FM Augusta, f. Budde. MF Lmd. Palle Olsen, Gunnerup. MM Ane. Gustav Budde er gift med Anna Marie, f. Nielsen i Gjellerup 31. 5. 1895. Forældre: Lmd. Knud Nielsen, Gjellerup, Hustru Ane. I Ægteskabet er seks Børn: Anna 16. 2. 1917, Marie 9. 3. 1918, Helga 25. 12. 1920, Magnus 1. 8. 1925, Astrid 19. 9. 1927 og Knud 4. 5. 1936. Gustav Budde overtog i 1916 Fødegaarden, Matr. Nr. 26 k, efter sine Forældre med et Areal paa 33 Tdr. Ld., hvortil der siden er tilkøbt 30 Tdr. Ld. Buddes Bedstefar, Palle Olsen, købte ca. 1880 »Østerholm« med et Areal paa ca. 80 Tdr. Ld., og i 1885 byggede Magnus Budde paa en Parcel udstykket herfra, men længere mod Nord end nu, da der efterhaanden er opgravet saa meget Brunkul, at Gustav Budde maatte flytte Bygningerne til deres nuværende Plads i 1941. Der er anskaffet Nutidens Maskiner og Redskaber, og normal Besætning er i Dag 5 Køer + Opdræt, 1 Hest samt en Del af Traktor, 2 Søer samt Svin og Fjerkræ. Der er ialt opgravet ca. 25—30 Tdr. Ld. med Brunkul der ialt ca. 450.000 Tons.

**BUDDE, JENS, Husm., »Nyminde, Arnborg pr. Herning,**

er født i Søby 21. 7. 1893. Forældre: Lmd. Magnus Budde, Søby, Hustru Kirsten Marie, f. Olsen. Bedsteforældre: FF Lmd. Jens Christensen, Gjellerup. FM Augusta. MF Lmd. Palle Olsen, Gunnerup. MM Ane. Jens Budde er gift med Kristine, f. Jensen i Gottenborg 25. 3. 1900. Forældre: Lmd. Jakob Jensen, Gottenborg, Hustru Karen, f. Thygesen. Bedsteforældre: MF Lmd. Niels Thygesen, Hjøllund. I Ægteskabet er otte Børn: Aage og Emil 3. 11. 1921, Svend 23. 10. 1924, Winther 26. 2. 1929, Tage 17. 4. 1932, Holger 24. 11. 1933, Ella 11. 2. 1938 og Karna 11. 8. 1941. Jens Budde købte i 1930 Ejendommen, Matr. Nr. 9 b, af

Peder Øvig med et Areal paa 35 Tdr. Ld., og deraf var ca. det halve uopdyrket. Ejendommen er oprettet af Peder Øvig ca. 1878 paa den bare Hede, men han fik opført Bygninger samt opdyrket en Del af Heden. De nuværende Bygninger er opført efter Brand 1934, og der er anskaffet Nutidens Maskiner og Redskaber. Normal Besætning er i Dag 6 Køer, 6 Ungkreaturer, 2 Heste, 2 Søer samt Svin og Fjerkræ. Jens Budde overtog en Ejendom i Kølkkær med 14 Tdr. Ld. i 1922, og han drev dem begge indtil 1943, da den i Kølkkær blev solgt.

**CHRISTENSEN, CHR. MARIUS, Gdr., »Meldgaard«, Fasterholt,**

er født i Thorning 28. 11. 1914. Forældre: Gdr. Chr. Marius Christensen, Thorning, Hustru Ane Katrine, f. Hansen. Bedsteforældre: FF Gdr. Chr. Markussen, Skibbild. MF Gdr. P. Jonas Hansen, Thorning. Chr. Christensen er gift med Marie, f. Andersen i Nr. Snede 24. 10. 1917. Forældre: Gdr. Anders P. Andersen, Nr. Snede, Hustru Ane, f. Nielsen. Bedsteforældre: FF Gdr. Chr. Andersen, Nr. Snede. FM Nielsine. MF Lmd. Jens Nielsen, Fasterholt. MM Marie. I Ægteskabet er tre Børn: Asger Thorning 9. 12. 1938, Vagn 10. 8. 1943 og Anna Katrine 29. 6. 1952. Chr. Christensen købte i 1946 Gaarden, Matr. Nr. 34 c, af Chr. Thyge Christensen med et Areal paa 72 Tdr. Ld., der oprindeligt er udstykket fra »Bjerregaard« ca. 1895 og oprettet af Jonas Bjerre. Bygningerne er tildels de samme, dog er de restaurerede, og der er bygget Kostald samt tilbygget af Christensen. Der findes Nutidens Maskiner og Redskaber, og normal Besætning er i Dag ca. 40 Kreaturer, ingen Heste, men Traktor og 40 Svin samt Fjerkræ.

**CHRISTENSEN, CHR. THYGE, Gdr., »Rosenlund«, Fasterholt,**

er født i Sdr. Felding 5. 10. 1893. Forældre: Møllebygger Hans Christensen, Thorning Mølle, Hustru Maren Kirstine. Chr. Thyge Christensen er gift med Marie, f. Pedersen i »Traenholm« 24. 1. 1895. Forældre: Gdr. Søren Pedersen, »Traenholm«, Hustru Maren. Bedsteforældre: FF Gdr. Mikkel Pedersen, V. Skibbildgaard. FM Ane Kirstine. MF Lmd. Chr. Kristensen, Bækskov. MM Kirsten Marie. I Ægteskabet er fem Børn: Henry 17. 5. 1922, Villy 21. 3. 1924, Verner 25. 2. 1926, Magda 25. 3. 1929 og Bent 6. 2. 1934. Chr. Thyge Christensen overtog i 1921 Gaarden, Matr. Nr. 35 e, efter sin Svigermor med et Areal paa 35 Tdr. Ld., hvortil der siden er tilkøbt ca. 22 Tdr. Ld., hvoraf de 6 Tdr. Ld. var Mose, som dog nu er kultiveret. Jorden er ca. 1916 udstykket fra Skibbildgaard og oprettet af Enkefru Pedersen. Tidligere var der kun eet Hus, men Christensen har bygget Lade, Svinestald samt Maskin-, Hønse- og Vaskehus. Der er ogsaa anskaffet Nutidens Maskiner og Redskaber, og normal Besætning bestaar af 10 Køer + Ungkreaturer, 1 Hest og Traktor, 5 Søer samt Svin og Fjerkræ.

**CHRISTIANSEN, HOLGER, Gdr., »Moselund«, Fasterholt,**

er født i Hallum 4. 6. 1906. Forældre: Mejeribestyrer Martin Christiansen, Hallum Mejeri, Hustru Jensine. Bedsteforældre: FF Gdr. Jens Brun, Bjergby. FM Inga. MF Peder Holm, Vigger. MM Distriktsjordenoder Fru Holm. Holger Christiansen er gift med Agnes, f. Bagterp i Børglum 7. 12. 1909. Forældre: Gdr. Erik Bagterp, Børglum, Hustru Maren. Bedsteforældre: FF Gdr. Søren Bagterp, Vrensted. FM Karen. MF Møller Vittrup Jensen, Vrensted. MM Mariane. I Ægteskabet er to Børn: Børge 29. 1. 1944 og



Ingrid 7. 10. 1949. Holger Christiansen købte i 1946 Gaarden, Matr. Nr. 37 d, af Kaj Kristensen med et Areal paa 45 Tdr. Ld., der oprindeligt er udstykket fra Jens Knudsens Gaard i Fasterholt. Bygningerne er ældre, men restaurerede, og der findes i Dag Nutidens Maskiner og Redskaber. Normal Besætning bestaar af 9 Køer + Opdræt, 2 Heste, 6 Søer samt Svin og Fjerkræ.

**CHRISTENSEN, KARL, Gdr., »Hjöllund Mølle«,  
Arnborg pr. Herning,**

er født samme Sted 6. 8. 1920. Forældre: Gdr. Adolf Christensen, Hjöllund Mølle, Hustru Marie, f. Pedersen. Bedsteforældre: FF Gdr. Peder Chr. Christensen, Hjöllund Mølle. FM Maren, f. Hyldahl Jakobsen. MF Gdr. Jens P. Pedersen, Sunds. MM Ane Kirstine, født Jensen. Karl Christensen er gift med Nora, f. Hermansen i Sdr. Omme 3. 10. 1923. Forældre: Slagter Marinus Berg Hermansen, Vejle, Hustru Thora, f. Jensen. Bedsteforældre: FF Gdr. Hans Hermansen, Vesterbæk. FM Margrethe. I Ægteskabet er eet Barn: Liselotte 17. 3. 1952. Karl Christensen overtog i 1950 Fødehjemmet »Hjöllund Mølle«, Matr. Nr. 19 a, efter sine Forældre med et Areal paa 36 Tdr. Ld., hvoraf en Del er opgravede Tørvegrave. Gaarden er i 1841 oprettet af Niels Kragelund, populært kaldet »Tusindkunstneren«, da han kunde alle mulige Slags Haandværk, og det var ham, der byggede Hjöllund Vandmølle. Christensens Bedstefar begyndte her ca. 1883, og Mølleriet blev dengang brugt baade som Mel- og Grynsmølle. Adolf Christensen overtog Gaarden 1916, og da var Mølleriet stadig i Drift, men blev nedlagt i 1947. Adolf Christensen har gennem Tiden haft flere offentlige Tillidshverv, bl. a. Medlem af Sogneraadet, deraf de 5 Aar som Formand. Der findes Nutidens Maskiner og Redskaber, og normal Besætning bestaar af 8 Køer + Opdræt, 2 Heste, 2 Søer samt Svin og Fjerkræ.

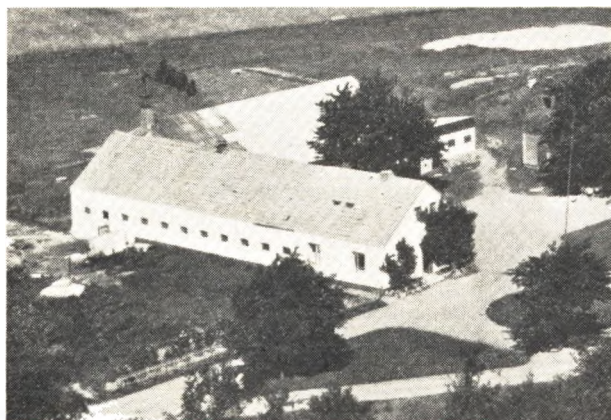

**FASTERHOLT, ANTON PALLESEN, Gdr.,  
»Kærgaard«, Fasterholt,**

er født i Munkballe 8. 3. 1885. Forældre: Gdr. Peder Pallesen Fasterholt, Munkballe, Hustru Johanne, f. Jensen. Bedsteforældre: FF Gdr. Palle Pedersen, Fasterholtgaard. FM Ane, f. Pedersdatter. MF Gdr. Jens Troelsen, »Bjerregaard«. MM Kirstine Katrine. Anton Fasterholt er gift med Sidsel, f. Kristensen i Arnborg 14. 9. 1888. Forældre: Gdr. Anders Meldgaard Kristensen, Arnborg, Hustru Karen, f. Larsen. Bedsteforældre: FF Gdr. Chr. Thyge Kristensen, Hesselvig. FM Sidsel. MF Gdr. Lars Nielsen, Arnborg. MM Karen Marie. I Ægteskabet er to Børn: Aage

16. 7. 1914 og Ricard 11. 7. 1917. Anton Fasterholt købte i 1909 en Parcel fra sin Fødegaard »Munkballe« paa 85 Tdr. Ld., hvoraf 10 Tdr. Ld. Eng, 3 Tdr. Ld. Kær, mens Resten var Hede. Der blev opført Bygninger samme Aar, og efterhaanden som Heden blev opdyrket, er Bygningerne blevet udvidet. I 1952 er der blevet tilbygget Stuehuset, Laden i 1934, Maskinhus 1935 og Kartoffelhus 1948. Der er ogsaa efterhaanden anskaffet Nutidens Maskiner og Redskaber, og normal Besætning er i Dag 10 Køer + Opdræt, 2 Heste og Traktor, 3 Søer samt Svin og Fjerkræ. Fasterholt har gennem Tiden haft flere offentlige Tillidshverv. Sønnen Aage er Frugtavler og har plantet en Del Træer samt anlagt Frugthave i Fasterholt, mens Ricard, der er udlært Automekaniker, har begyndt Forretning i Billund.



**FASTERHOLT, CHR. P. PALLESEN, Gdr.,  
»Bakkely«, Fasterholt,**

er født i Munkballe 30. 5. 1890. Forældre: Gdr. Peder Pallesen Fasterholt, Munkballe, Hustru Johanne, f. Jensen. Bedsteforældre: FF Gdr. Palle Pedersen, Fasterholtgaard. FM Ane, f. Pedersdatter. MF Gdr. Jens Troelsen, »Bjerregaard«. MM Kirstine Katrine. Chr. P. Pallesen Fasterholt er gift med Anna, født Knudsen i Brande 27. 10. 1894. Forældre: Gdr. P. Andreas Knudsen, »Blæsbjerg«, Brande, Hustru Dorthea, f. Andersen. Bedsteforældre: FF Lærer P. Knudsen, Føvling. FM Katrine. MF Anders Andersen, Gislev, Fyn. MM Maren. I Ægteskabet er to Børn: Peder 27. 2. 1915 og Dorthea 27. 3. 1917. Chr. Fasterholt købte i 1914 en Parcel, Matr. Nr. 33 g, paa 40 Tdr. Ld., der er udstykket fra Fødegaarden »Munkballe«, og deraf var ca. det halve Hede, som dog nu er opdyrket. Bygningerne er oprettet i 1915, men senere tilbyggede, og der er anskaffet Nutidens Maskiner og Redskaber samt indsat Besætning, der nu bestaar af 10 Køer + Opdræt, ingen Heste, men Traktor, 2 Søer samt Svin og Fjerkræ. Sønnen Peder, der er gift med Inger, født Dam, har siden 1939 forpagtet Gaarden, da Chr. Fasterholt paa samme Tid byggede sig et Hus ved Siden af Gaarden, og her begyndte han i 1943 med Savskæreri. Datteren er gift med Fiskeriejer Niels P. Pedersen, »Hjöllund Fiskeri« ved Vejle.

**GOTTENBORG, PEDER, Gdr., »Moselund«,  
Hjöllund pr. Kibæk,**

er født samme Sted 29. 4. 1912. Forældre: Gdr. Chr. Gottenborg, Hjöllund, Hustru Katrine. Bedsteforældre: FF Lmd. Niels Gottenborg, Snebjerg. MF Gdr. Peder Jakobsen, Gottenborg. Peder Gottenborg

er gift med Hulda, f. Nielsen i Søby 8. 6. 1917. Forældre: Gdr. Niels Jensen Nielsen, Søby, Hustru Margrethe. Bedsteforældre: FF Gdr. Jens Jensen Nielsen, Søby. FM Ane. MF Gdr. Hans P. Madsen, Ringgive. I Ægteskabet er fem Børn: Egon 31. 8. 1942, Svend 5. 11. 1944, Arne og Lissy 2. 2. 1947 og Gunnar 24. 5. 1951. Peder Gottenborg overtog i 1938 Gaarden, Matr. Nr. 17 c, efter sine Forældre med et Areal paa ca. 35 Tdr. Ld., hvoraf de 11 Tdr. Ld. var Hede, og deraf er siden opdyrket ca. 6 Tdr. Ld. Gottenborgs Far købte Gaarden ca. 1900, og da var det næsten ene Hede. Bygningerne er tildels ældre, men ombyggede, bl. a. er Stalden opført 1912, Lade og Hestestald 1928, mens Stuehuset er fra 1949. Der findes i Dag Nutidens Maskiner og Redskaber, og normal Besætning bestaar af 6 Køer, 8 Ungkreaturer, 3 Heste samt Svin og Fjerkræ.

**GREGERSEN, JENS SLOT, Gdr., »Green Enggaard«,  
Arnborg pr. Herning,**

er født samme Sted 20. 5. 1908. Forældre: Gdr. Gregers Gregersen, »Green Enggaard«, Hustru Andrea. Bedsteforældre: FF Gdr. og Handelsm. Jens Gregersen, Brande. FM Kristiane. MF Husm. Jens Slot Andersen, Brande. MM Kirsten. Jens Slot Gregersen er gift med Johanne, f. Birkebæk Troelsen i Sognet 3. 7. 1909. Forældre: Gdr. Chr. Troelsen, Høitum, Hustru Ane Marie, f. Nielsen. Bedsteforældre: FF Gdr. Niels P. Troelsen (Smed), Arnborg. FM Maren. MF Gdr. Niels Birkebæk, Arnborg. MM Malene. I Ægteskabet er seks Børn: Grethe 23. 2. 1934, Anna 22. 6. 1936, Kristian 10. 12. 1937, Svend 24. 4. 1941, Mary Elisabeth 16. 8. 1945 og Basse 25. 9. 1952. Jens Slot Gregersen overtog i 1933 Fødegaarden, Matr. Nr. 24 a, efter sine Forældre med et Areal paa 98 Tdr. Ld., hvorfra der siden er solgt ca. 3 Tdr. Ld. Gaarden er en gammel Hovedparcel, hvorfra der er udstykket flere Ejendomme. Gregersens Far overtog Gaarden 1903, men da var det meste Hede, som han dog fik opdyrket det meste af. Jens Slot har beplantet ca. 25 Tdr. Ld. Bygningerne var i 1903 ældre, og Besætningen bestod kun af 2 Køer, 2 Heste og nogle Faar, men i 1909 blev Kostalden ombygget, Laden i 1922, og Stuehuset er moderniseret i 1950. Desuden er der bygget Maskinhus. Der er ogsaa anskaffet Nutidens Maskiner og Redskaber, og normal Besætning er i Dag 10 Køer + Opdræt, 3 Heste samt Svin og Fjerkræ.

**HANSEN, ARNOLD CHR., Gdr., St. Toudahl,  
Arnborg pr. Herning,**

er født i Vonsild 11. 1. 1910. Forældre: Savskærer Sofus Hansen, Vonsild, Hustru Katrine. Arnold Hansen er gift med Anna, f. Kristensen i Nørup 23. 8. 1913. Forældre: Gdr. Chr. Hansen Kristensen, Nørup, Hustru Maren Kirstine. Bedsteforældre: FF Gdr. Niels P. Kristensen, Egtved. FM Marie. MF Gdr. Peder Pøder Frandsen, Verst. MM Maren. I Ægteskabet er 4 Børn: Finn 28. 12. 1939, Frede 25. 7. 1944, Kurt 23. 4. 1947 og Kirsten 19. 11. 1950. Arnold Hansen købte i 1950 Gaarden Matr. Nr. 3 a af Villads Mikkelsen med et Areal paa 103 Tdr. Land, hvoraf en Del er beplantet og noget Eng. Gaarden var tidligere betydelig større, da der er udstykket herfra. Stuehuset er opført 1926, og Stald og Lade er ombygget efter Brand i 1950. Der er i Dag Nutidens Maskiner og Redskaber, og normal Besætning bestaar af 15 Køer + Opdræt, 2 Heste samt Traktor, 7 Søer samt Svin og Fjerkræ.



**HANSEN, HANS PEDER, Gdr., »Egetoft«,  
Arnborg pr. Herning,**

er født samme St. 10. 10. 1874. Forældre: Gdr. Nicolai Hansen, Egetoft, Hustru Maren, f. Thellessen. Bedsteforældre: FF Gdr. Hans Nicolaisen, Egetoft. FM Marie, f. Pedersdatter. MF Gdr. Thelle Pedersen, Hedegaard, Assing. MM Marie. Hans Peder Hansen er gift med Birgitte Johanne, f. Jensen i Skarrild 1. 9. 1876. Forældre: Lmd. og Snedker Chr. Jensen Tarp, Skarrild, Hustru Kristiane, f. Brejnholt Andersen. Bedsteforældre: FF Husmand Jens Sørensen, Tarp, Sdr. Felding. FM Benedikte. MF Købmand Anders Brejnholt Thomsen, Skarrild. MM Else Margrethe. I Ægteskabet er 6 Børn: Nicolai 10. 7. 1905 og død 30. 5. 1926, Kristian Tarp 6. 8. 1906, Mary 10. 8. 1909, Bernhard 22. 6. 1911 og Peder og Søren 22. 2. 1915. Hans P. Hansen overtog i 1905 Gaarden Matr. Nr. 44 efter sine Forældre med et Areal paa 60 Tdr. Land, hvortil der siden er købt en Ejendom Matr. Nr. 32 b med et Areal paa 60 Tdr. Land, hvoraf en Del var uopdyrket, og denne er lagt ind under. Endvidere er der tilkøbt 6 Tdr. Land Eng. Hansens Bedstefar købte ca. 1844 denne Parcel, som var ene Hede og Mose, og han opførte her de første Bygninger i 1845 og begyndte samtidig Opdyrkningen af Heden. Dette Arbejde fortsatte Nicolai Hansen foruden han byggede en Del. Da Hans P. Hansen i 1905 overtog Gaarden, var Besætningen 4 Køer og 2 Stude, og han har opdyrket det sidste af Heden. Hans P. Hansen og Hustru modtog i 1948 »Hammerum Herreds Landboforenings Sølvpokal for Landbofid«. Gaarden laa tidligere længere mod Vest, men blev i 1925 flyttet til sin nuværende Plads. Der er efterhaanden anskaffet Nutidens Maskiner og Redskaber, og normal Besætning er i Dag 25 Køer + Opdræt, 2 Heste samt Traktor, 40 Svin og Fjerkræ. Hans P. Hansen har gennem Tiden haft flere off. Tillidshverv, bl. a. Medlem af Sogneraadet i 16 Aar, deraf de 12 Aar som Formand.

**JAKOBSEN, ERIK, Gdr., »Nyborggaard«,  
Fasterholt,**

er født i Ikast 20. 10. 1919. Forældre: Amtsraadsmedlem og Gdr. Jens P. Jakobsen, Ikast, Hustru Ingeborg, f. Andersen. Bedsteforældre: FF Gdr. Jens Jakobsen, Hampen. FM Mine. Erik Jakobsen er gift med Norma, f. Mikkelsen i Ikast 19. 8. 1920. Forældre: Gdr. Marinus Mikkelsen, St. Linnebjerg, Hustru Anna Thorkildsen i Ikast. Bedsteforældre: FF Gdr. Chr. Mikkelsen, Faurholt, Ikast. FM Maren. MF Gdr. Hans Thorkildsen, Tulstrup. MM Maren. I Ægteskabet er 4 Børn: Anna Helene 7. 2. 1945, Jens Marinus



13. 1. 1946, Metha 16. 9. 1947 og Johannes 9. 12. 1949. Erik Jakobsen købte i 1944 Gaarden Matr. Nr. 5 c af Rasmus Søndergaard med et Areal paa 88 Tdr. Land, hvorfra der siden er solgt nogle Byggegrunde samt til en Sportsplads. Der har tidligere været Smedie her, og det menes ogsaa Arealet har været større. Stuehuset er opført 1857, mens Udbygningerne senere er ombyggede. Jakobsen har endvidere lagt fast Tag paa, og der er anskaffet Nutids Maskiner. Normal Besætning bestaar af 16 Køer + Opdræt, ingen Heste, men Traktor, samt Svin og Fjerkræ. Der dyrkes især mange Kartoffler, og der drives endvidere Maskinstation.

**JACOBSEN, JENS CHR., Gdr., »Graugaard«,  
Hjöllund, Arnborg pr. Herning,**

er født samme St. 17. 2. 1894. Forældre: Gdr. Mads Chr. Jakobsen, »Graugaard«, Hustru Kirstine, f. Pedersen. Bedsteforældre: FF Gdr. Jakob Green Jakobsen, Arnborg. FM Mette. MF Gdr. Chr. Pedersen, Toksvig. Jens Chr. Jakobsen er gift med Anna Kirstine, f. Jensen i Fasterholt 20. 3. 1890. Forældre: Gdr. Jens Jensen, V. Skibildgaard, Fasterholt, Hustru Marie. Bedsteforældre: FF Gdr. Søren Jensen, V. Skibildgaard. FM Ane Kirstine. MF Gdr. Jens Gottenborg Christensen, Gottenborg. MM Karen Marie. I Ægteskabet er 2 Børn: Nanna 16. 8. 1923 og Kristian 30. 8. 1932. Jens Chr. Jakobsen overtog i 1921 Gaarden Matr. Nr. 3 c efter sine Forældre med et Areal paa ca. 60 Tdr. Ld. Jakobsens Far havde overtaget Gaarden ved sit Giftermaal ca. 1889 med den daværende Ejer Jens Studsgaard Christensens Enke, men dengang var Arealet større. I 1921 blev der udstykket en Ejendom herfra. Jorden til »Graugaard« er oprindeligt udstykket fra »Toudal«. Bygningerne er alle ombyggede, bl. a. er der opført Stuehus og Stald 1907, mens Jakobsen har bygget Lade i 1944. Der er ogsaa anskaffet Nutidens Maskiner og Redskaber, og normal Besætning er i Dag 8 Køer + Opdræt, 2 Heste, 1 So samt Svin og Fjerkræ.

**JACOBSEN, THOMAS CHR., Gdr., »V. Kirkegaard«,  
Arnborg pr. Herning,**

er født samme St. 1. 1. 1913. Forældre: Gdr. Chr. Jakobsen, V. Kirkegaard, Hustru Bodil Katrine, f. Vissing. Bedsteforældre: FF Gdr. Jakob Poulsen, Green. FM Mette, f. Eskildsen. MF Gdr. Jens P. Vissing, Frifeldt. MM Inger, f. Lauridsen. Thomas Jakobsen er gift med Karen, f. Nielsen i Sognet 4. 4. 1926. Forældre: Gdr. Jens Chr. Nielsen, Arnborg, Hustru Magdalene Johanne, f. Kristensen. Bedsteforældre: FF Gdr. Jens Madsen Nielsen, Arnborg. FM Karen, f. Sørensen. MF Gdr. Anton Kristensen, Rind. MM Johanne, f. Kjeldsen. I Ægteskabet er 1 Barn: Clara Green 2. 12. 1948. Thomas Jakobsen overtog i 1946 Gaarden Matr. Nr. 2 a efter sine Forældre med et Areal paa 52 Tdr. Land. Jakobsens Far købte Gaarden 1908 af Jens Langkjær med 84 Tdr. Ld., hvoraf en Del var Hede, men det er nu opdyrket. Bygningerne var dengang smaa, men i 1928 blev Stuehuset ombygget, Kostalden i 1943 og Laden i 1952. I 1946 blev der udstykket 30 Tdr. Land til Gerhard Iversen. Der findes Nutids Maskiner og Redskaber, og normal Besætning er nu 6 Køer + Opdræt, 2 Heste, 2 Søer samt Svin og Fjerkræ.

**JENSEN, BERNHARD, Gdr., »Solbakken«,  
Arnborg pr. Herning,**

er født i Sognet 20. 5. 1906. Forældre: Gdr. Frederik Karl Jensen, Arnborg, Hustru Kirstine. Bedsteforældre: FF Gdr. Jens Johansen Jensen, Arnborg.



FM Kristiane. MF Gdr. Jakob Jakobsen, Arnborg. Bernhard Jensen er gift med Oline, f. Pedersen i Kind 28. 1. 1915. Forældre: Gdr. Ingvald Pedersen, Arnborg, og Hustru Anna. Bedsteforældre: FF Chr. Mortensen, Herning. FM Oline. MF Lmd. Chr. Voldsgaard, Stauning. I Ægteskabet er 2 Børn: Gudrun 18. 9. 1935 og Bjarne 20. 5. 1947. Bernhard Jensen købte i 1950 Gaarden Matr. Nr. 10 i af Niels Møller Andersen med et Areal paa 29 Tdr. Land, der oprindeligt er udstykket fra Matr. Nr. 10 a. Bygningerne er ældre, men moderniserede og tilbyggede. Der er ogsaa anskaffet Nutidens Maskiner og Redskaber, og normal Besætning er i Dag 5 Køer + Opdræt, 2 Heste, 3 Søer samt Svin og Fjerkræ.

**JENSEN, CHR., Gdr., Hjöllund, Arnborg pr. Herning,**

er født samme St. 20. 9. 1916. Forældre: Gdr. Marinus Jensen, Hjöllund, Hustru Inger. Bedsteforældre: FF Lmd. Morten Øvig Jensen, Hjöllund. FM Abelone Johanne. MF Gdr. Mads Chr. Madsen, Hjöllund. MM Dorthea. Chr. Jensen er gift med Olga, f. Svendsen i Kærgaard, Arnborg, 21. 3. 1916. Forældre: Gdr. Mikkel Svendsen, Kærgaard, Hustru Karoline. Bedsteforældre: FF Snedker Palle Svendsen, Ørre. FM Ane Marie. MF Møller August Rahn, Arnborg. MM Ane Katrine. Chr. Jensen overtog i 1948 Gaarden Matr. Nr. 18 a efter sine Forældre med et Areal paa 46 Tdr. Land, hvoraf de 6 Tdr. Land er Hede og uopdyrket Mose. Stuehuset er opført 1862, men senere restaureret, Stald og Lade er fra 1916 og i 1948 blev der bygget Hønse-, Vaske- og Tørvehus. Der er ogsaa anskaffet Nutidens Maskiner og Redskaber, og normal Besætning bestaar af 8 Køer + Opdræt, 2 Heste samt ½ Part i Traktor, 3 Søer samt Svin og Fjerkræ.

**JENSEN, ERIK CHR., Husmand, »Sønderholm«,  
Fasterholt,**

er født i Pjedsted 28. 4. 1909. Forældre: Murer og Landmand Troels Nielsen Jensen, Klattrup, Hustru Laurine. Bedsteforældre: FF Lmd. Erik Jensen, Herslev. FM Marie. MF Arbm. Hans Chr. Hansen, Pjedsted. MM Ane Margrethe. Erik Chr. Jensen er gift med Dagny Mathilde, f. Nielsen i Nr. Risager v. Sogn 24. 3. 1906. Forældre: Plantør Jens Nielsen, Nr. Risager, Hustru Ane Marie, f. Kristensen. Bedsteforældre: FF Skrædder Niels Ruskjær Nielsen, Simmelkjær. FM Ane. MF Husmand Klemen Langelund Kristensen, Vorgod. MM Maren, f. Nørgaard. I Ægteskabet er 2 Børn: Annelise Sønderholm 14. 8. 1942 og Niels Henning Nørgaard 19. 4. 1945. Chr. Jensen overtog i 1940 Ejendommen Matr. Nr. 5 h efter sine Svigerforældre med et Areal paa 12 Tdr. Land, hvortil





der siden er tilkøbt 8 Tdr. Land. Ejendommen er ca. 1912 udstykket fra »Nørholm«, og Jensens Svigerfar købte den 1916. Stuehuset er det samme, men Jensen har bygget baade Stald og Lade samt anskaffet Nutids Maskiner og Redskaber. Normal Besætning bestaar af 5 Køer + Opdræt, 2 Heste, 1 So samt Svin og Fjerkræ.

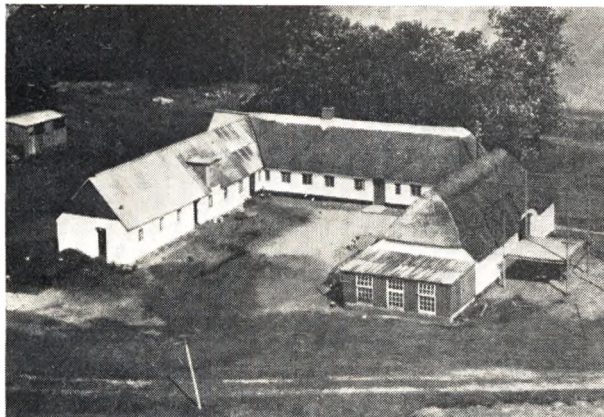

**JENSEN, JENS CHR., Gdr., Vester Skibild, Fasterholt,**

er født samme St. 14. 8. 1899. Forældre: Gdr. Jens Jensen, Skibild Vestergaard, Hustru Johanne Marie, f. Kristensen. Bedsteforældre: FF Gdr. Søren Jensen, Skibild Vestergaard. FM Ane Kirstine. MF Lmd. Jens Kristensen, Gottenborg. MM Karen. Jens Chr. Jensen overtog i 1934 Fødegaarden Matr. Nr. 36 a sammen med sin Bror efter deres Forældre med et Areal paa 72 Tdr. Land, deraf er de 4 Tdr. Land Skov. Gaarden har været i Slægtens Eje gennem flere Generationer, og er oprindelig udstykket fra »Skibildgaard«. Bygningerne er ældre, men restaurerede og der er tilbygget. Der findes Nutids Maskiner og Redskaber, og normal Besætning bestaar af 18 Kreaturer, 3 Heste, 2 Søer samt Svin og Fjerkræ.

**JENSEN, JENS OVE RASMUS, Gdr., »Virkelyst«, Hjøllund, Arnborg pr. Herning,**

er født i Gl. Rye 29. 3. 1905. Forældre: Gdr. Rasmus Jensen, Arnborg, Hustru Karen Poulina. Bedsteforældre: MF Rasmus Hansen, Gl. Rye. MM Sine. Jens Ove Rasmus Jensen er gift med Johanne Kristine, f. Larsen i Kolding 2. 5. 1906. Forældre: Barber



Marius Larsen, Kolding, Hustru Anna. Bedsteforældre: FF Kantor Laurids Larsen, Aalborg. FM Kristine. I Ægteskabet er 1 Barn: Poul 20. 7. 1932. Ove Jensen købte i 1929 en Parcel Matr. Nr. 4 c paa 36 Tdr. Land, der blev udstykket fra sin Fars Gaard »St. Hjøllund«, men det var da ene Hede, som nu efterhaanden er blevet opdyrket og beplantet. Bygningerne er opført 1929—31, og der er anskaffet Maskiner og Redskaber. Det kan berettes, at Udbygningerne er opført som Fritidsarbejde af Ove og Broderen Arne. Normal Besætning er i Dag ca. 18 Kreaturer, ingen Heste men Traktor, samt Svin og Fjerkræ. Der lægges især Vægt paa Kartoffelavl.

**JENSEN, MARTIN, Bmd., Arnborg pr. Herning,**

er født i Sahl 26. 6. 1901. Forældre: Gdr. Laust Jensen, Sahl, Hustru Kirstine. Bedsteforældre: MF Gdr. Frands Hedegaard, Hedegaard, Sevel. MM Ane Marie. Martin Jensen er gift med Anna Marie, f. Nielsen i Timring 11. 3. 1900. Forældre: Gdr. Niels Romvig Nielsen, Sinding, Hustru Ane. Bedsteforældre: FF Gdr. Knud Nielsen, St. Lysgaard, Vildbjerg. FM Birgitte. MF Gdr. Anders Engelbrektsen, Bjerregaard, Timring. MM Johanne Marie. I Ægteskabet er 4 Børn: Niels 17. 8. 1932, Arne 29. 7. 1934 og Anna Lise og Ingrid Kirstine 11. 9. 1937. Martin Jensen købte i 1949 Ejendommen Matr. Nr. 25 f af Tømmerhandler H. Nielsen med et Areal paa ca. 30 Tdr. Land, der oprindeligt er udstykket fra »Greengaard«. Ved Overtagelsen var Bygningerne nyopført efter Brand, men Jensen har dog siden tilbygget. Der er Nutids Maskiner og Redskaber. Ved Overtagelsen var der ingen Besætning, men i Dag er der normalt 4 Køer, 2 Heste samt Svin og Fjerkræ.

**JENSEN, RICHARDT, Husmand, »Gl. Skole«, Arnborg pr. Herning,**

er født i Give 29. 3. 1914. Forældre: Baneformand Chr. Jensen, Give, Hustru Kirstine. Bedsteforældre: FF Lmd. Andreas Jensen, Gern. MF Gdr. Chr. Nielsen (Thueholt), Mellemlund. Ricardt Jensen er gift med Helga, f. Holt i Volsgaard, Hobro, 29. 1. 1920. Forældre: Gdr. Albert Holt, Volsgaard, Hobro, Hustru Marie. Bedsteforældre: FF Møller Niels Holt, Havndal. FM Jensine. MF Gdr. Bendix Sørensen, Volsgaard. MM Bodil. I Ægteskabet er 4 Børn: Inga 18. 3. 1942, Bodil 17. 7. 1943, Poul Erik 30. 5. 1946 og Kristian Albert 10. 7. 1951. Ricardt Jensen købte i 1941 Gottenborg gl. Skole Matr. Nr. 16 b af sin Plejemor Enkefru Kristiane Jensen med et Areal paa 14 Tdr. Land, hvortil der siden er tilkøbt 11 Tdr. Land. Der har været Skole her indtil Skolebygningen i 1916



nedbrændte, og der blev saa bygget ny Skole og de bestaaende Bygninger her solgt til Jakob Kirkegaard. Jensens Plejeforældre købte den i 1920, og der blev saa bygget nyt Stuehus, og det øvrige blev i 1927 omforandret til Stald og Lade. Der er siden anskaffet Nutids Maskiner og Redskaber, og normal Besætning bestaar i Dag af 5 Køer + Opdræt, 2 Heste, 3 Søer samt Svin og Fjerkræ.



**JØRGENSEN, PEDER JESPERSEN, Gdr.,  
Holtum, Arnborg pr. Herning,**

er født i Mejlby, Sønderjyll., 27. 1. 1886. Forældre: Lmd. P. Jørgensen, Mejlby, Hustru Kirsten Marie. Peder J. Jørgensen er gift med Bodil Katrine, f. Larsen i Vamdrup 25. 7. 1884. Forældre: Arbm. Poul Larsen, Vamdrup, Hustru Ane Marie. Peder J. Jørgensen købte i 1927 Gaarden Matr. Nr. 27 b af Kreditforeningen med et Areal paa ca. 70 Tdr. Ld., der oprindeligt er udstykket fra Skibildgaard med et større Areal, da der siden er udstykket herfra igen. Bygningerne er ældre, men restaurerede, og Jørgensen har bygget Hønsehus m. m. Normal Besætning er i Dag 22 Kreaturer, 2 Heste samt Svin og Fjerkræ og Faar. I April 1952 er Gaarden solgt til Rasmus Sønderup, Hornslet.

**KJÆR, GUSTAV, Gdr., »Grøndalsgaard«,  
Fasterholt,**

er født samme St. 17. 6. 1914. Forældre: Gdr. Ludvig Kjær, Grøndalsgaard, Hustru Marie Elisabeth, f. Jensen. Bedsteforældre: FF Købmand Chr. Kjær Kristensen, Arnborg. FM Ane Johanne. MF Lmd. Mads Fuglede Jensen, Assing. MM Else Katrine. Gustav Kjær er gift med Mariane, f. Eriksen Bagterp i Brønderslev 26. 7. 1913. Forældre: Gdr. E. Eriksen Bagterp, Løkken, Hustru Maren. I Ægteskabet er 1 Barn: Bodil Katrine 6. 3. 1952. Gustav Kjær overtog i 1947 Fødegården Matr. Nr. 4 f efter sine Forældre med et Areal paa 80 Tdr. Land, der tidligere var større. Kjærs Far købte Gaarden i 1912, og Bygningerne var da ældre og Marken bestod dels af Lyng og dels opdyrket Mose, som han gik i Gang med at opdyrke. Han fik endvidere bygget Lade, Hestestald og Stuehus, og Gustav Kjær har i 1951 ombygget Kostalden. Der er Nutids Maskiner og Redskaber, og normal Besætning er i Dag 12 Køer, 15 Ungkreaturer, 2 Heste samt Traktor og Svin og Fjerkræ.

**KNUDSEN, BORUP, Gdr., Hjøllund,  
Arnborg pr. Herning,**

er født i Blaaehøj 19. 8. 1891. Forældre: Gdr. Knud Klemensen, Blaaehøj, Hustru Nielsine Kirstine. Bed-

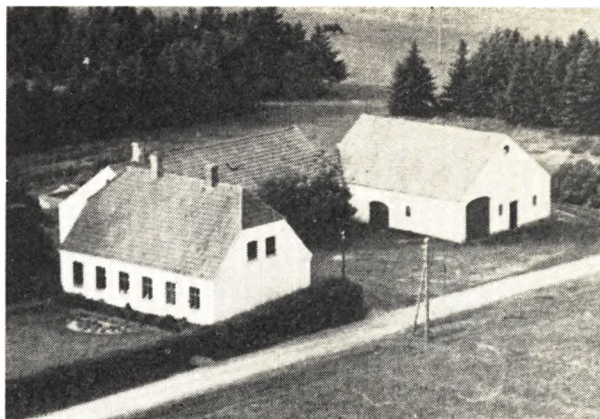

steforældre: FF Husmand Klemen Knudsen (Borup), Brande. FM Ane, f. Kjeldsdatter. MF Jens Madsen, Ejstrup. MM Mariane. Borup Knudsen er gift med Mariane Jørgine, f. Thomsen Brogaard i Uhre 1. 4. 1888. Forældre: Gdr. Thomas Jensen (Brogaard), Arnborg, Hustru Jesperline. Bedsteforældre: FF Gdr. Jens P. Thomsen, Brogaard, Brande. FM Maren, f. Jørgensen. MF Jens Madsen, Ejstrup. MM Væverske Mariane. I Ægteskabet er 6 Børn: Villiam 4. 6. 1913, Olga 23. 8. 1915, Vagn 26. 10. 1918, Herluf 20. 1. 1922, Vera 18. 8. 1925 og Anna Liva 20. 2. 1931. Borup Knudsen overtog i 1913 Gaarden Matr. Nr. 22 b efter sine Svigerforældre med et Areal paa 103 Tdr. Land, hvorfra der er udstykket en Ejendom med 44 Tdr. Land til Sønnen Vagn i 1948, samt en Moseparcel paa 6 Tdr. Ld. Fru Knudsens Far købte Gaarden i 1889 med et meget større Areal, og der var da tillige en Fæstegaard hertil, som blev solgt fra ca. 1920. Alle Bygningerne er opført efter Brand 1916, og der er anskaffet Nutidens Maskiner og Redskaber. Normal Besætning bestaar af 8 Køer + Opdræt, 2 Heste samt Svin og Fjerkræ. Der dyrkes især mange Kartoffler. Ejendommen her har været beboet helt fra Oldtiden, da der paa Marken er fundet flere Oldtidsager, bl. a. Stenværktøj og Urner.

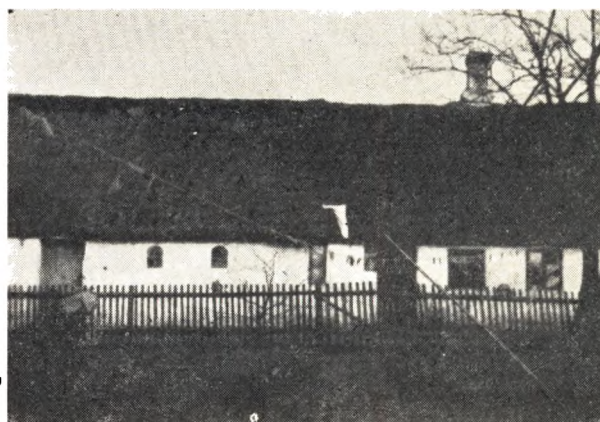

**KRISTENSEN, CHR. ERIK, Landm.,  
Søby pr. Fasterholt,**

er født i Voulund 7. 9. 1895. Forældre: Lmd. Anton M. Kristensen, Voulund, Hustru Johanne. Bedsteforældre: FF Murer og Lmd. Chr. Jensen, Kølkeær. FM

Magdalene. MF Lmd. Kjeld Kjeldsen, Voulund. MM Johanne. Chr. Erik Kristensen er gift med Karla Cecilie, f. Pedersen i Brande 23. 4. 1898. Forældre: Lmd. Chr. P. Pedersen, Brande, Hustru Dorthea. Bedsteforældre: FF Lmd. Peder Kristensen (Voulund) Brande. FM Maren. MF Møllerbygger Niels P. Nybygger. Brande. MM Sidsel. I Ægteskabet er ti Børn: Mary 4. 4. 1918, Johanne 18. 11. 1920, Rigmor 3. 5. 1922, Dorthea 15. 3. 1924, Anton 3. 4. 1925, Kristian 18. 6. 1926, Svend 21. 7. 1927, Dagny 15. 3. 1929 og Ruth og Edith 17. 1. 1931. Chr. Kristensen købte i 1922 Ejendommen, Matr. Nr. 26 m, af Hans Niensens Arvinger med et Areal paa 20 Tdr. Ld., hvoraf det meste var uopdyrket Hede, men som nu er tildels opdyrket. Jorden er ca. 1892 udstykket fra Sdr. Søbygaard. Ved Overtagelsen var der kun faa Bygninger, men Kristensen har bygget til Stalden m. m. Besætningen bestod ogsaa kun af 1 Ko og 4 Faar, men i Dag er der 2 Køer + Ungkreaturer, 2 Heste samt Svin og Fjerkræ. Der dyrkes især mange Kartofler.

**KRISTENSEN, CHR. P., Gdr., Sdr. Green,  
Arnborg pr. Herning,**

er født i Funder 31. 5. 1892 og død 1951. Forældre: Baneform. Anton Kristensen, Funder, Hustru Ane Pouline. Chr. P. Kristensen var gift med Signe, født Pedersen i Sdr. Felding 13. 8. 1916. Forældre: Gdr. Ole Chr. Pedersen, Sdr. Felding, Hustru Bertha Mathea. Bedsteforældre: FF Gdr. Jakob Bonde Pedersen, Borris. FM Maren. MF Gdr. Simon Markussen, Nr. Vium. MM Kirstine. I Ægteskabet er ti Børn: Anna, Søren, Katrine, Anton, Dagny, Elly, Svend, Aage, Ole Kristian, Knud Erik og Kristian. Chr. P. Kristensen købte i 1920 Gaarden, Matr. Nr. 24 c, af Jens Knudsen med et Areal paa 60 Tdr. Ld., der oprindeligt er udstykket fra den Gaard, som ejes af Jens Slot Gregeresen. Bygningerne er ældre, men restaurerede og tilbyggede, og der er anskaffet Nutidens Maskiner og Redskaber. Normal Besætning er i Dag 7 Køer + Opdræt, 2 Heste samt Svin og Fjerkræ. Siden sin Mands Død har Fru Kristensen drevet Gaarden med fremmed Bestyrer.

**KRISTENSEN, HARALD, Landm., »Midtgaard«,  
Gl. Arnborg pr. Herning,**

er født i Sognet 25. 9. 1874. Forældre: Plantør Engelbrecht Kristensen, Arnborg, Hustru Mejerske Nielsine Katrine, f. Jensen. Bedsteforældre: MF Buntmager Jensen, Haderslev. Harald Kristensen er gift med Johanne Marie, f. Bjerre i Bjerregaard 24. 3. 1884. Forældre: Gdr. Jens Troelsen, Bjerregaard. Hustru Ane, f. Askjær. Bedsteforældre: FF Gdr. Troels Jensen, Bjerregaard. FM Ane Marie. MF Gdr. Chr. Pedersen, Skovbjerg. MM Ane. I Ægteskabet er fire Børn: Ella 10. 12. 1908, Tage 19. 9. 1914, Anna 17. 10. 1911 og Frede 1. 2. 1925. Harald Kristensen overtog i 1901 Gaarden, Matr. Nr. 8 b, efter sine Forældre med et Areal paa 40 Tdr. Ld., hvoraf en Del er Plantning, hvortil der siden er tilkøbt 2 Tdr. Ld. Kristensens Far købte Gaarden ca. 1860, da han var Plantør i Birkebæk Plantage og boede i »Provsthuset«, og han var den Mand i Arnborg, der plantede det første i Sognet. Han drev Gaarden et Par Aar sammen med Plantørstillingen, men begyndte derefter som Landpost, hvilken Bestilling han bestred i 35 Aar. Bygningerne er ældre, men restaurerede, og Harald Kristensen har i 1912 bygget Kostald. Normal Besætning er nu 5 Køer + Opdræt, 2 Heste samt Svin og Fjerkræ. Da Arnborg Mejeri nu i 1952 har bestaaet i 50 Aar, var Harald Kristensen den eneste, der havde leveret Mælk dertil helt fra Begyndelsen.



**LARSEN, EBBE, Gdr., Damholt, Arnborg  
pr. Herning,**

er født samme Sted 24. 10. 1925. Forældre: Gdr. Lars P. Larsen, Damholt, Hustru Maren. Bedsteforældre: FF Gdr. Jeppe Larsen, Lille Nedergaard, Brande. FM Ane Marie. MF Gdr. Chr. Kragtig Kristensen, Assing. MM Karen. Ebbe Larsen er gift med Inger, f. Ravn Nielsen i Herslev 31. 1. 1930. Forældre: Tømrer Ejnar Ravn Nielsen, Hostrup, Hustru Alma Margrethe. Bedsteforældre: FF Tømrer Hans Ravn Nielsen, Herslev. FM Mette Karen. MF Tække- og Landmand Marius Chr. Andersen, Vraa. MM Jensine. I Ægteskabet er eet Barn: Erling Ravn 18. 6. 1952. Ebbe Larsen overtog i 1952 Gaarden, Matr. Nr. 1 m, efter sine Forældre med et Areal paa 78 Tdr. Ld. Larsens Far købte den i 1921 med kun 25 Tdr. Ld., hvoraf de 10 Tdr. Ld. var Hede, og der var da kun et Hus. Der er siden først købt 25 Tdr. Ld., hvoraf de 7 Tdr. Ld. var Hede, og senere igen 28 Tdr. Ld. uopdyrket Hede og Mose. Alt dette er nu opdyrket, og der er bygget baade Stuehus og Lade samt andre Huse. Nutidens Maskiner og Redskaber er ogsaa anskaffet, og normal Besætning er nu 18 Køer, 20 Ungkreaturer, ingen Heste, men Traktor, 13 Søer samt Svin og Fjerkræ. Lars P. Larsen har gennem Tiden haft flere offentlige Tilidshverv, bl. a. Kommunekasserer i 5 Aar og Formand for Mejeriet m. m.

**LARSEN, JOHS. P., Husm., Hjælland,  
Arnborg pr. Herning,**

er født i Assing 26. 2. 1897. Forældre: Gdr. Jens Chr. Larsen (Studsgaard), Assing, Hustru Ane Marie Noline, f. Jensen. Bedsteforældre: FF Gdr. Lars Jensen, Studsgaard. FM Johanne, f. Pedersdatter. MF Portør Frederik Jensen, Rejstrup, Sjælland. Johs. P. Larsen er gift med Margrethe, f. Christensen i Sognet 3. 3. 1903. Forældre: Husm. Chr. Gottenborg Christensen, Arnborg, Hustru Ane Katrine, f. Jakobsen. Bedsteforældre: FF Snedker Niels Gottenborg Christensen, Assing. FM Ane, f. Pedersdatter. MF Lmd. Peder Jakobsen, Gottenborg. MM Margrethe. I Ægteskabet er fem Børn: Jens Chr. Studsgaard 7. 4. 1934 og død 16. 12. 1939, Martha 20. 6. 1932, Gottenborg 26. 8. 1935 og Jens Chr. og Marinus 17. 1. 1943. Johs. Larsen købte i 1931 Ejendommen, Matr. Nr. 18 c, af Chr. Eli Nielsen med et Areal paa 14 Tdr. Ld. Stalden er opført 1907 og Stuehuset i 1915. Normal Besætning er i Dag 4 Køer + Opdræt, 2 Heste, 1 So samt Svin og Fjerkræ. Der drives et alsidigt Landbrug med de dertil hørende Maskiner og Redskaber.





**LARSEN, RASMUS, Gdr., Hjøllund,  
Arnborg pr. Herning,**

er født i Assing 27. 6. 1916. Forældre: Gdr. Lars Chr. Larsen, Assing, Hustru Maren. Bedsteforældre: FF Gdr. Rasmus Larsen, Assing. FM Kirsten Marie. MF Gdr. Jens Kristiansen, Nr. Vium. MM Ane. Rasmus Larsen er gift med Agnes Mathilde, f. Jensen i Sdr. Felding 22. 10. 1923. Forældre: Gdr. Jens Chr. Jensen, Sdr. Felding, Hustru Ane Marie. Bedsteforældre: FF Gdr. Søren Jensen, Assing. FM Mette Marie. MF Gdr. Laurids Pedersen, Skarrild. MM Ane. I Ægteskabet er eet Barn: Birthe Merete 12. 5. 1948. Rasmus Larsen købte i 1945 Gaarden, Matr. Nr. 4 b, af Otto Madsen med et Areal paa 63 Tdr. Ld., der tidligere var større, da der er udstykket flere Ejendomme herfra. Bygningerne er ældre, Stuehuset fra ca. 1875, Kostalden fra 1928, og Laden er bygget 1942. Der er Nutids-Maskiner og Redskaber, og normal Besætning er i Dag 20 Kreaturer, ingen Heste, men Traktor, samt Svin og Fjerkræ. Der drives især stor Kartoffelavl.

**Lauridsen, Halvor, Gdr., »Toksviggaard«,  
Arnborg pr. Herning,**

er født i Outrup 20. 6. 1918. Forældre: Gdr. Jens Chr. Lauridsen, Outrup, Hustru Kristiane. Bedsteforældre: FF Gdr. og Fisker Jens Lauridsen, V. Hostrup FM Katrine. MF Gdr. Laurids Jørgensen, Outrup. MM Margrethe. Halvor Lauridsen er gift med Else, f. Gammelgaard i Hammerum 23. 5. 1923. Forældre: Husm. Jens Gammelgaard, Hammerum, Hustru Ane. Bedsteforældre: FF Gdr. Jakob Gammelgaard, Bording. FM Else Marie. MF Gartner Niels P. Jensen, Svejbæk. MM Frederikke. I Ægteskabet er eet Barn: Margit 2. 4. 1952. Halvor Lauridsen købte i 1946 Gaarden, Matr. Nr. 38 a, af M. S. Pedersen med et Areal paa 140 Tdr. Ld., der tidligere var større, da der er udstykket flere Ejendomme herfra. Bygningerne er opført før 1900, men senere restaureret, og der er anskaffet Nutidens Maskiner og Redskaber. Ved Overtagelsen var der kun delvis Besætning, men i Dag er der ca. 30 Kreaturer, ingen Heste, men Traktor, 2 Søer samt Svin og Fjerkræ.

**Madsen, Abel, Gdr., »Houborg«,  
Arnborg pr. Herning,**

er født i Sognet 2. 1. 1896. Forældre: Gdr. Mads Chr. Madsen, Arnborg, Hustru Dorthea. Bedsteforældre: FF Gdr. Iver Madsen, Arnborg. FM Inger Katrine. MF Gdr. Jakob Jakobsen, Arnborg. Abel Madsen er gift med Anna, f. Bjerre i Fasterholt 10. 10. 1897. Forældre: Gdr. Chr. Bjerre, Bjerregaard, Hustru



Elvine. Bedsteforældre: FF Gdr. Jens Troelsen, Bjerregaard. FM Ane. MF Gdr. Laurids Kristensen, Skibbildgaard. MM Bodil Marie. I Ægteskabet er fem Børn: Ellen Margrethe 10. 11. 1919, Helene 24. 9. 1921, Kristian Bjerre 24. 5. 1924, Johanne Marie 26. 3. 1926 og Anna 21. 2. 1929. Abel Madsen købte Gaarden, Matr. Nr. 38 c, af Chr. Pedersen med et Areal paa 82 Tdr. Ld., der oprindeligt er udstykket fra »Toksviggaard«. Bygningerne, der er ældre, men restaurerede og tildels ombyggede, bl. a. er Stuehuset opført efter Brand i 1927. Der er anskaffet Nutidens Maskiner og Redskaber, og Besætningen, der ved Overtagelsen kun var delvis, bestaar i Dag af 35 Kreaturer, 1 Hest samt Traktor, 40 Svin og Fjerkræ.

**Madsen, Aksel, Gdr., »Petersminde«, Fasterholt,**

er født i Grindsted 14. 11. 1921. Forældre: Gdr. Mads P. Madsen, Sdr. Felding, Hustru Thora Katrine. Bedsteforældre: FF Gdr. Chr. Madsen, Grindsted. FM Marie. MF Lmd. Hans P. Hansen, Nørup. MM Ane Katrine. Aksel Madsen er gift med Ellen, f. Poulsen i Randers 2. 9. 1921. Forældre: Stationsmester Søren Poulsen, Hvam, Hustru Johanne. Bedsteforældre: FF Gdr. Peder Poulsen, Arden. FM Ane Marie. MF Gdr. Chr. Kristensen, Rastrup. MM Kristine. I Ægteskabet er eet Barn: Arne 19. 5. 1947. Aksel Madsen købte i 1945 Gaarden, Matr. Nr. 37 b, af Hans Jakobsen med et Areal paa 72 Tdr. Ld. Bygningerne er ældre, men restaurerede, og der er anskaffet Nutidens Maskiner og Redskaber. Normal Besætning er i Dag 10 Køer + Opdræt, ingen Heste, men Traktor, samt Svin og Fjerkræ.

**Madsen, Anders Søndergaard, Gdr.,  
»Østerhoved«, Fasterholt,**

er født samme Sted 15. 8. 1908. Forældre: Gdr. Jens Anton Madsen, Østerhoved, Hustru Mette Kristiane, f. Søndergaard. Bedsteforældre: FF Gdr. Chr. Ramskov, Østerhoved. MF Gdr. Anders Søndergaard, Agerbech, Vinderup. MM Katrine. Anders Madsen er gift med Louise Marthine, f. Engelbrecht i Hesselbjerg, Ikast, 19. 6. 1915. Forældre: Gdr. Vilhelm Engelbrecht, Hesselbjerg, Hustru Else Marie, f. Jensen. Bedsteforældre: MF Lmd. Jens Chr. Jensen, Herning. I Ægteskabet er fire Børn: Else Mette 5. 3. 1941, Jens Anton 24. 3. 1945, Arne Søndergaard 18. 12. 1946 og Karen 21. 7. 1949. Anders Madsen overtog i 1935 Fødegården, Matr. Nr. 49, efter sine Forældre med et Areal paa 45 Tdr. Ld. Madsens Bedstefar købte oprindeligt Gaarden med et mindre Areal, der tildels var Hede, men Jens Anton Madsen købte 23 Tdr. Ld.



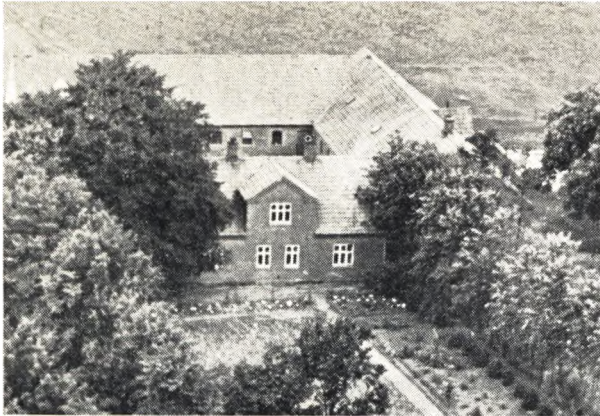

og der var kun 3 Køer og 1 Hest, men han fik det hele ombygget samt anskaffede Nutidens Maskiner og Redskaber. Normal Besætning er i Dag 10 Køer + Opdræt, 2 Heste og Traktor, 2 Søer samt Svin og Fjerkræ.

**MADSEN, CHR. M., Gdr., Damtoft,  
Arnborg pr. Herning,**

er født i Sognet 20. 12. 1904. Forældre: Gdr. Mads Chr. Madsen, Arnborg, Hustru Mette Kirstine. Bedsteforældre: FF Gdr. Peder Madsen, Arnborg. FM Kirsten. MF Gdr. Chr. Mortensen, Arnborg. MM Johanne. Chr. M. Madsen er gift med Metha, f. Pedersen i Glejbjerg 5. 2. 1910. Forældre: Lmd. Klaus Chr. Pedersen, Blaaahøj, Hustru Mariane. Bedsteforældre: MF Gdr. Chr. Damholt, Sunds. MM Else. I Ægteskabet er tre Børn: Svend Aage 7. 7. 1935, Henny 6. 8. 1939 og Bodil 14. 8. 1945. Chr. Madsen købte i 1934 Gaarden, Matr. Nr. 10 t, af Damgaard Sørensen med et Areal paa 39 Tdr. Ld., deraf var ca. 18 Tdr. Ld. Hede, men den er nu opdyrket. Der er siden tilkøbt ca. 30 Tdr. Ld., hvoraf en Del var Hede, og 3 Tdr. Ld. var beplantet. Der er siden blevet plantet i 1½ Td. Ld., og Resten er blevet opdyrket. Jorden er oprindeligt udstykket fra Thomas Svendsens Gaard ca. 1928. Bygningerne er næsten de samme, dog har Madsen bygget Lade og Maskinhus. Der er ogsaa anskaffet Nutidens Maskiner og Redskaber. Ved Overtagelsen var der kun delvis Besætning, men i Dag er der 7 Køer + Opdræt, ingen Heste, men Traktor, 15 Svin samt Fjerkræ.

**MADSEN, LAURIDS, Gdr., »Bækkelundgaard«,  
Arnborg pr. Herning,**

er født i Sdr. Omme 11. 4. 1926. Forældre: Arbm. Peder Madsen, Sdr. Omme, Hustru Andrea. Bedsteforældre: FF Gdr. Chr. Marinus Madsen, Grindsted. MF Lmd. Laurids Vium Kristiansen, Sdr. Omme. Laurids Madsen er gift med Maja, f. Mortensen i Filskov 22. 4. 1929. Forældre: Gdr. Niels Mortensen, Filskov, Hustru Johanne. Bedsteforældre: FF Gdr. Chr. Mortensen, Vadum. FM Nielsine. MF Gdr. Jakob Mikkelson, Filskov. MM Kristine. I Ægteskabet er eet Barn: Bodil 17. 4. 1951. Laurids Madsen købte i 1950 Gaarden, Matr. Nr. 1 f, af Peder Vissing med et Areal paa 67 Tdr. Ld., der tidligere var større. Bygningerne er opført efter Brand 1939, og normal Besætning bestaar af 10 Køer + Opdræt, 3 Heste, 2 Søer samt Svin og Fjerkræ. Der drives et alsidigt Landbrug med de dertil hørende Maskiner og Redskaber, og der dyrkes især mange Kartofler.

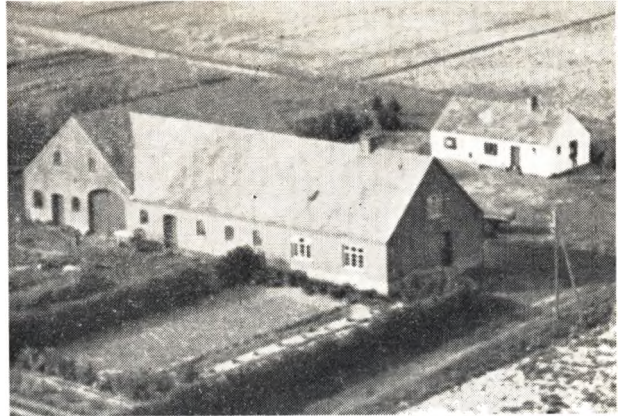

**MADSEN, THORVALD, Gdr., »Vildkilde«, Hjøllund,  
Arnborg pr. Herning,**

er født i Hjøllund 14. 10. 1907. Forældre: Gdr. Mads Chr. Madsen, Hjøllund, Hustru Dorthea. Bedsteforældre: FF Gdr. Ivar Madsen, Hjøllund. FM Inger Katrine. Thorvald Madsen er gift med Jenny Cecilie, f. Hansen i Flensborg 4. 4. 1907. Forældre: Skibsbygger Andreas Hansen, Flensborg, Hustru Cecilie Marie. Bedsteforældre: MF Gdr. Peder Nissen, Karlebøl. Sdrjl. I Ægteskabet er 3 Børn: Inge 12. 8. 1930, Aase 6. 9. 1936 og Erling 5. 1. 1933. Thorvald Madsen købte i 1937 en Parcel Matr. Nr. 4 t, der blev udstykket fra hans Fødegaard, der nu ejes af Rasmus Larsen, med 50 Tdr. Land, hvoraf de 30 Tdr. Land var Hede, men deraf er nu ca. 27 Tdr. Land opdyrket og der er blevet plantet. Bygningerne er opført samme Aar, men er tilbyggede i 1940, og der er anskaffet Nutidens Maskiner og Redskaber. Normal Besætning er i Dag 6 Køer + Opdræt, 2 Heste samt ½ Part i Traktor, 2 Søer samt Svin og Fjerkræ.

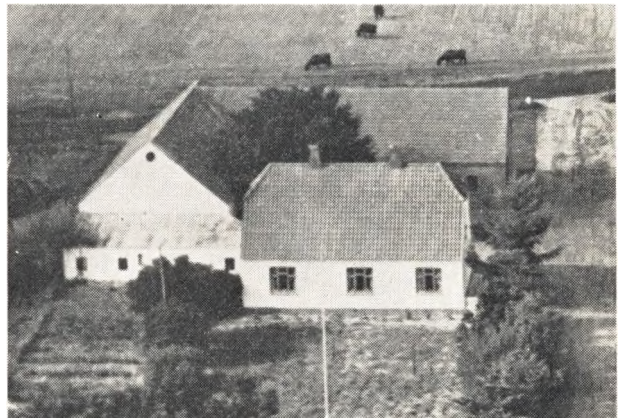

**MADSEN, TOXVIG HOLGER, Gdr., »Hedegaard«,  
Arnborg pr. Herning,**

er født i Sognet 15. 1. 1918. Forældre: Gdr. Mads Chr. Madsen, Nygaard, Hustru Mette Marie Kirstine f. Mortensen. Bedsteforældre: FF Gdr. Peder Madsen, Bæktoft. FM Kirstine. MF Gdr. Chr. Mortensen, Houborg. MM Johanne. Toxvig Madsen er gift med Anna Katrine, f. Drøgemüller i Ansager 28. 7. 1918. Forældre: Lmd. Johan Drøgemüller, Arnborg, Hustru Kirstine Bothilde, f. Hermansen. Bedsteforældre: FF Gdr. Chr. Drøgemüller, Krusbjerg v. Ølgod. FM Ane



Katrine. MF Gdr. Jens Hermansen, Vesterbæk. MM Margrethe Helene. I Ægteskabet er 1 Barn: Holger Toxvig 17. 5. 1952. Toxvig Madsen købte i 1949 Gaarden Matr. Nr. 3 y af Jens Chr. Jensen med et Areal paa 70 Tdr. Land, hvoraf ca. 10 Tdr. Land er Skov. Jorden er oprindelig udstykket fra St. Toudahl og oprettet af Jens Chr. Jensen. Bygningen bestod af Vinkelbygning, men i 1924 blev der bygget ny Lade. Jensen har opdyrket det hele, da det ved Overtagelsen i 1924 var tildels uopdyrket. Toxvig Madsen har anskaffet Nutids Maskiner og Redskaber, og normal Besætning er i Dag 9 Køer + Opdræt, 2 Heste, Fjerkræ, og der leveres ca. 25 Svin aarlig.

**MØLGAARD, ARNOLD THEODOR, Gdr.,**  
»Bæklyst«, Fasterholt,

er født i Tjørring 14. 8. 1894. Forældre: Gdr. Frands Mølgaard, Bæklyst, Hustru Kirstine Marie, f. Jensen. Bedsteforældre: FF Veteran fra 1864 og Lmd. Jakob Nielsen, Fasterholt. FM Karen Marie. Theodor Mølgaard er gift med Anna Johanne, f. Bendtsen i Arnborg 24. 6. 1896. Forældre: Gdr. Jakob Bendtsen, Green, Hustru Ane Marie, f. Kristensen. Bedsteforældre: FF Gdr. Bent Bendtsen, Kærsgaard, Assing FM Else, f. Studsgaard. I Ægteskabet er to Børn: Gudrun Kristine 29. 5. 1920 og Sigfred 10. 7. 1921. Theodor Mølgaard overtog i 1937 Gaarden, Matr. Nr. 23 m, efter sine Forældre med et Areal paa 45 Tdr. Ld. Mølgaards Far købte Gaarden i 1903 som uopdyrket Hedejord. Bygningerne er tildels de samme, men der er anskaffet Nutidens Maskiner og Redskaber. Normal Besætning er i Dag 8 Køer + Opdræt, ingen Heste, men Traktor, 20 Svin, 2 Søer samt Fjerkræ. Th. Mølgaard har gennem Tiden haft flere offentlige Tillidshverv.

**NIELSEN, JENS P. SANDFELD, Husmand,**  
»Arnborg Bjerg« pr. Herning,

er født i Brande 15. 4. 1900. Forældre: Gdr. Hans Chr. Slot Nielsen, »Kærby«, Hustru Maren. Bedsteforældre: FF Gdr. Niels Hansen, Branduhre. FM Marie. MF Gdr. Jens P. Sandfeld Jensen, Kærby. MM Abalone. Jens P. S. Nielsen er gift med Ingeborg Johanne, f. Nielsen i Ormslev, Sjæll., 7. 10. 1898. Forældre: Arbm. Chr. Nielsen, Ormslev, Hustru Vilhelmine, f. Pedersen. Bedsteforældre: MF Skomager Pedersen, Tranebjerg, Samsø. MM Marie. Jens P. S. Nielsen købte i 1924 Ejendommen, Matr. Nr. 8 d, af Mads Chr. Pedersen, der havde ejet den i ca. 68 Aar. Arealet er 18,2 Tdr. Ld., der oprindelig er udstykket fra »Skovbjerg«. Ved Overtagelsen i 1924 var der kun et lille straaetækket Beboelseshus med en lille Forlængelse, der benyttedes til Stald, men den faldt sammen den første Vinter. Der blev saa straks opført Kostald og senere Stuehus og Lade. Ved Overtagelsen var Marken ene Hede, Gyvel samt gammelt Græs, men efterhaanden er det hele nu blevet opdyrket, og der er indsat Nutidens Maskiner og Redskaber. Normal Besætning bestaar af 5 Køer, 4 Ungkreaturer, 2 Heste samt Svin og Fjerkræ.

**NIELSEN, MAD S FUGLEDE, Gdr., »Godthaab«,**  
Hjælland, Arnborg pr. Herning,

er født samme Sted 17. 9. 1902. Forældre: Gdr. Hans M. Nielsen, Hjælland, Hustru Karen. Bedsteforældre: FF Gdr. Peder Nielsen, Hjælland. FM Line. MF Gdr. Mads Fuglede Nielsen, Skarrild. MM Katrine. Mads Fuglede Jensen er gift med Anna, f. Mouritsen i Vorgod 11. 6. 1901. Forældre: Gdr. Peder Mouritsen, Vorgod, Hustru Sine. Bedsteforældre: MF Gdr. Jakob Madsen, Assing. MM Ellen. I Ægteskabet er tre Børn:



Karen 12. 6. 1931, Hans 18. 8. 1935 og Svend Aage 21. 6. 1944. Mads F. Nielsen overtog i 1940 Fødegården, Matr. Nr. 21 a, efter sine Forældre med et Areal paa 70 Tdr. Ld., hvoraf en Del var Tørvemose. Gaarden har været i Slægtens Eje gennem flere Generationer og var fra Begyndelsen mest Hedejord. Da Nielsens Far i 1900 overtog den, var der 2 Køer, og det er ham, der har opdyrket det meste samt bygget hele Gaarden om. Mads Nielsen har anskaffet Nutidens Maskiner og Redskaber, og normal Besætning er nu ca. 30 Kreaturer, 1 Hest samt Traktor, 4 Søer samt Svin og Fjerkræ. Mads F. Nielsen drev fra 1929—1940 en Gaard i Aulum.

**OKKELS, FREDE, Gdr., »Nørregaard«, Hjælland,**  
Arnborg pr. Herning,

er født i Rind 27. 3. 1919. Forældre: Gdr. Jens Okkels, Birk, Gjellerup, Hustru Anna, f. Jensen. Bedsteforældre: FF Gdr. Karl Okkels, Birk. FM Ane Kirstine. MF Gdr. Jeppe Jensen, Tvingstrup v. Horsens. Frede Okkels er gift med Aase, f. Zakariasen i Kappel, Loll., 23. 5. 1929. Forældre: Gdr. Gerhardt Th. Zakariasen, Kappel, Hustru Marthine, f. Mincke. I Ægteskabet er to Børn: Bente 16. 9. 1949 og Elinor 21. 3. 1952. Frede Okkels købte i 1949 Gaarden, Matr. Nr. 5 a, af Jes Chr. Olesen med et Areal paa 78 Tdr. Ld., hvoraf 3 Tdr. Ld. er Skov. Arealet var tidligere større, da det er en gammel Hovedparcel, hvorfra der er udstykket flere Ejendomme. Bygningerne er ældre, men ombyggede, bl. a. har Okkels lagt nyt Tag samt restaureret. Der er ogsaa anskaffet Nutidens Maskiner og Redskaber, og Besætningen, der ved Overtagelsen kun var delvis, bestaar i Dag af 18 Køer samt tilsvarende Ungkreaturer, ingen Heste, men Traktor, 80 Svin samt Fjerkræ.

**OSTERSEN, MAGNUS, Gdr., »Engelund«, Hjælland,**  
Arnborg pr. Herning,

er født i Skarrild 25. 3. 1903. Forældre: Gdr. Oster P. Ostensen, Skarrild, Hustru Kirstine, f. Kristensen. Bedsteforældre: FF Gdr. Jens Chr. Ostensen, Skarrild. FM Mariane. Magnus Ostensen er gift med Anna, f. Hansen i »Engelund« 29. 9. 1905. Forældre: Gdr. Peder Kibæk Hansen, »Engelund«, Hustru Else Kirstine, f. Madsen. Bedsteforældre: FF Gdr. Marcus (Hjælland) Hansen, »Engelund«. FM Ane. MF Gdr. Peder Madsen, Bæktoft, Arnborg. MM Kirsten. I Ægteskabet er eet Barn: Tage 27. 7. 1934. Magnus Ostensen overtog i 1939 Gaarden, Matr. Nr. 4 d, efter sine Svigerforældre med et Areal paa 70 Tdr. Ld., deraf er 4 Tdr. Ld. beplantet med Fyr og Gran, men



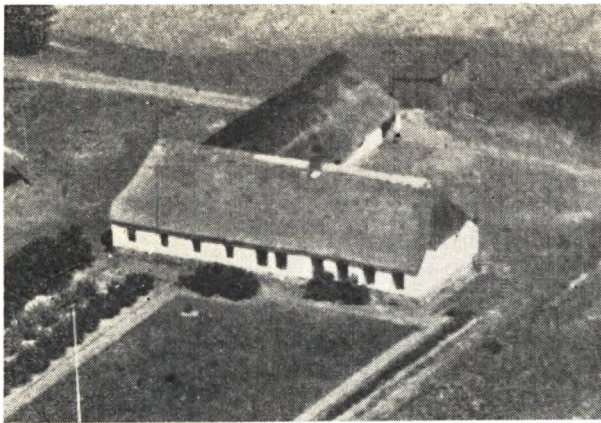

siden er der yderligere blevet plantet. Jorden er oprindelig udstykket fra Rasmus Larsens Gaard i Hjøllund og oprettet af Fru Ostersens Bedstefar, Marcus Hansen, og det var paa dette Tidspunkt mest Hede. Bygningerne er opført efter Brand 1892, der opstod ved, at man havde taget et Lyngknippe ind paa Kakkelovnen for at tørre det, men der gik derved Ild i det hele. Ostersen har bygget Hønse- og Vaskehus samt anskaffet Nutidens Maskiner og Redskaber. Normal Besætning er i Dag 4 Køer + Opdræt, 2 Heste samt Svin og Fjerkræ.

**PEDERSEN, CHR., Husmand, »Højbo«,  
Arnborg pr. Herning,**

er født i Sdr. Felding 29. 5. 1878. Forældre: Husm. Chr. P. Pedersen, Sdr. Felding, Hustru Ane Else, f. Karstensen. Bedsteforældre: FF Gdr. Peder Pedersen, Sdr. Felding. Chr. Pedersen er gift med Johanne Marie Katrine, f. i Jerslev 14. 2. 1890. Forældre: Lmd. Karl Kristensen, Jerslev, Hustru Ane Kirstine, født Jespersen. Bedsteforældre: MF Lmd. Jesper Jensen, Kalum, Vendsyssel. Chr. Pedersen købte i 1922 Ejendommen, Matr. Nr. 7 o, af August Eriksen med et Areal paa 12 Tdr. Ld., hvortil der siden er tilkøbt 6 Tdr. Ld. og igen solgt ca. 1½ Td. Ld. fra til Byggegrunde. Bygningerne er ældre, men restaurerede, og normal Besætning bestaar af 4 Køer + Opdræt, 1 Hest samt Svin og Fjerkræ. Chr. Pedersens Bedstefar, P. Pedersen, boede i sin Tid i Sdr. Felding, og da var Kong Frederik VII derude, og Folk stimlede da sammen i stiveste Puds, men P. Pedersen kom i Træsko og Hverdagstøj. Kong Frederik gav ham Haanden og sagde, at det var den eneste Bonde, han havde set, og gav ham 2 Specier.

**PEDERSEN, G. LAURIDS, Gdr., »Nørholm«,  
Fasterholt,**

er født i »Skibbildgaard« 13. 2. 1904. Forældre: Gdr. Niels Pedersen, Nørlund, Hustru Mette, f. Fløe. Bedsteforældre: FF Gdr. Gregers Pedersen, Toftlund, Ikast. FM Kirstine. MF Gdr. Laurids Kristensen (Skibbild), Skibbildgaard. MM Bodil Marie. Laurids Pedersen er gift med Thora Marie, f. Andersen i Ejstrupholm 3. 11. 1910. Forældre: Gdr. Peder Andersen, Harrild, Hustru Mine. Bedsteforældre: FF Gdr. Niels P. Andersen, »Skovly«, Harrild. FM Ane. I Ægteskabet er fire Børn: Gabby 4. 12. 1938, Gregers 21. 5. 1940, Teddy 21. 8. 1946 og Minna 31. 10. 1949. Laurids Pedersen købte i 1943 Gaarden, Matr. Nr. 5 m, af Erik Nørholm Eriksen med et Areal paa 70 Tdr. Ld., der menes at være udstykket fra »Nyborg-

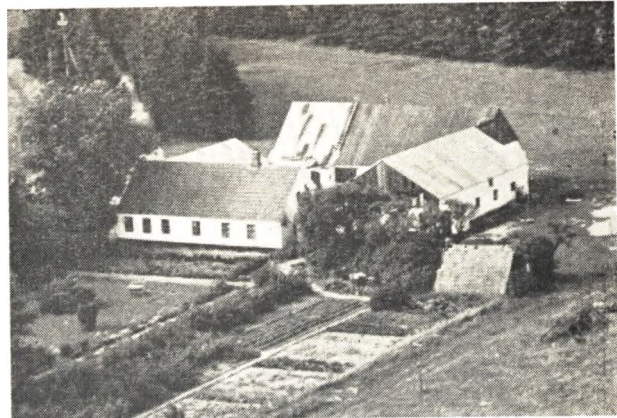

gaard«. Bygningerne er dels ombyggede og dels ældre, men restaurerede, og der er Nutidens Maskiner og Redskaber. Ved Overtagelsen var der kun delvis Besætning, men i Dag er der ca. 28 Kreaturer, 4 Heste, 5 Søer samt Svin og Fjerkræ. Laurids Pedersen har haft flere forskellige Ejendomme, inden han købte sin nuværende.

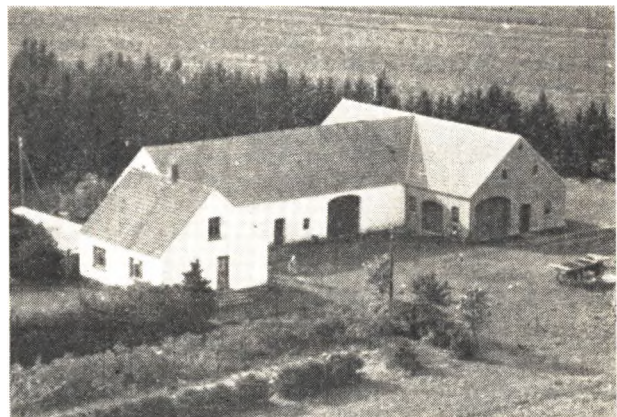

**PEDERSEN, JENS, Gdr., »Lille Toudahl«,  
Arnborg pr. Herning,**

er født i Harte v. Kolding 3. 2. 1899. Forældre: Gdr. Jens Pedersen, Viuf, Hustru Augusta, f. Jensen. Bedsteforældre: MF Købm. og Kroejer Jens Sørensen. Viuf. Jens Pedersen er gift med Kirstine, f. Frandsen i Sdr. Felding 15. 2. 1907. Forældre: Gdr. Karl Frandsen, Sdr. Felding, Hustru Kirsten, f. Kristensen. Bedsteforældre: FF Sognefoged og Gdr. Niels Frandsen, Sdr. Felding. FM Kirstine. MF Gdr. Mads Paabøl Kristensen, Ringkøbing. MM Karen. I Ægteskabet er to Børn: Robert 15. 2. 1929 og Svend 30. 4. 1938. Jens Pedersen købte i 1922 Gaarden, Matr. Nr. 3 e, af Niels Chr. Klemmensen med et Areal paa 96 Tdr. Ld., der oprindeligt er udstykket fra »St. Toudahl«. Ved Overtagelsen havde Jorden ligget ca. 20 Aar, uden at der var arbejdet paa den, saa det var tildels blevet Lyng igen. Bygningerne var næsten ogsaa faldet sammen, og der var ingen Beplantning. Stuehus og Stald er opført 1922 og Laden 1946. Der er ogsaa indsat Nutidens Maskiner og Redskaber, og normal Besætning udgør i Dag 8 Køer + Opdræt, 3 Heste og Traktor samt Svin og Fjerkræ. Der er i Tidens Løb plantet



ca. 20 Tdr. Ld. samt Læhegn, for hvilket der er modtaget flere Anerkendelser. Sønnen Robert har i 1951 købt Lastbil og driver Vognmandsforretning herfra.

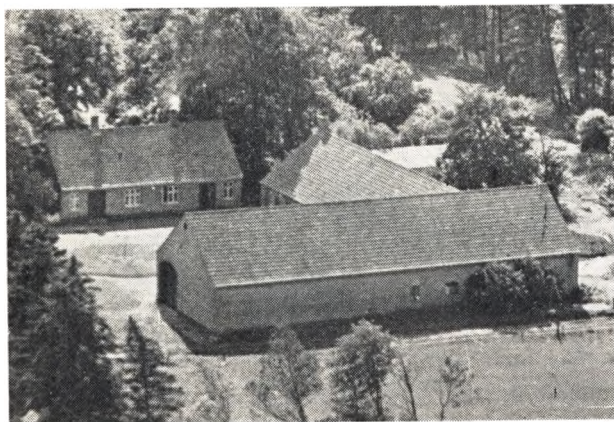

**PEDERSEN, JENS NØRLUND, Gdr., »Nørlund«, Fasterholt,**

er født samme Sted 17. 12. 1910. Forældre: Gdr. Niels Pedersen, »Nørlund«, Hustru Mette, født Fløe. Bedsteforældre: FF Gdr. Gregers Pedersen, Toftlund, Ikast. FM Kirstine. MF Gdr. Laurids Kristensen, Skibbildgaard. MM Bodil Marie. Jens N. Pedersen er gift med Maren, f. Henriksen i Aadum 8. 3. 1913. Forældre: Gdr. Hans P. Henriksen, Aadum, Hustru Edel Poulina. Bedsteforældre: FF Gdr. H. K. Henriksen, Aadum. MF Jonas Pedersen. MM Karen. I Ægteskabet er to Børn: Arne 29. 7. 1949 og Marie 25. 11. 1947. Jens N. Pedersen overtog i 1938 Gaarden, Matr. Nr. 22 h, efter sine Forældre med et Areal paa 35 Tdr. Ld. Pedersens Far købte Gaarden i 1904 af Troels Bjerre med 60 Tdr. Ld., hvoraf en Del var Hede og gammel Mose, som dog nu er opdyrket. Banen har siden taget 3 Tdr. Ld., og der er udstykket 22 Tdr. Ld. til Oprettelse af en Ejendom. Ved Overtagelsen i 1904 var det gamle Bygninger, men Niels Pedersen ombyggede Stuehuset i 1906 samt tilbyggede en Del af Udbygningerne i 1913. I 1929 blev Udbygningerne ombygget efter Brand, og der er ogsaa nu anskaffet Nutidens Maskiner og Redskaber. I 1904 var der kun delvis Besætning, men i Dag er der ca. 20 Kreaturer, 2 Heste, 2 Søer samt Svin og Fjerkræ.

**PEDERSEN, KJERSTEJN, Gdr., »Troenholm«, Fasterholt,**

er født samme Sted 26. 11. 1892. Forældre: Gdr. Søren Pedersen, »Troenholm«, Hustru Maren, f. Kristensen. Bedsteforældre: FF Gdr. Mikkil Pedersen, V. Skibbildgaard. FM Ane Kirstine. Kjerstejn Pedersen er gift med Karen Marie, f. Jensen i V. Skibbildgaard 30. 4. 1896. Forældre: Gdr. Jens Jensen, V. Skibbildgaard, Hustru Johanne Marie, f. Kristensen. Bedsteforældre: FF Gdr. Søren Jensen, V. Skibbildgaard. FM Ane Kirstine. MF Lmd. Jens Kristensen, Gottenborg. MM Karen. I Ægteskabet er fire Børn: Martha 2. 2. 1919, Nancy 12. 7. 1921, Missy 5. 9. 1923 og Lilly 6. 12. 1927. Kjerstejn Pedersen overtog i 1916 Gaarden, Matr. Nr. 36 j, efter sine Forældre med et Areal paa 28 Tdr. Ld., hvortil der siden er tilkøbt 22 Tdr. Ld. uopdyrket Mose. Jorden er i 1892 udstykket fra V. Skibbildgaard og oprettet af Pedersens Far, men det var da næsten udelukkende uopdyrket Mose,

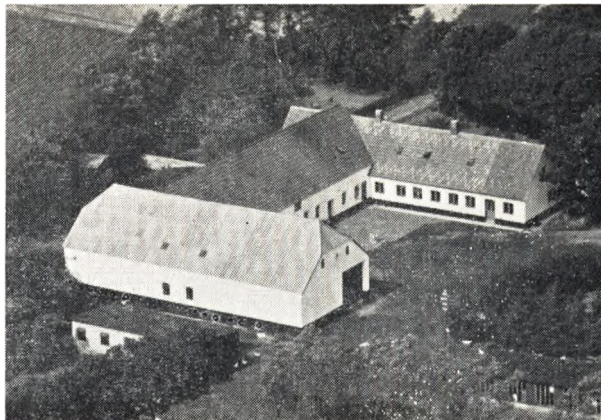

som han begyndte Opdyrkningen af og tillige opførte de første Bygninger. Kjerstejn Pedersen har faaet det sidste opdyrket samt det tilkøbte Areal. Bygningerne er paa nær Stuehuset blevet ombyggede, og der er anskaffet Nutidens Maskiner og Redskaber. Normal Besætning bestaar af 12 Køer + Opdræt, 1 Hest og Traktor, 4 Søer samt Svin og Fjerkræ. Kjerstejn Pedersen har gennem Tiden haft flere offentlige Tillidshverv, bl. a. Medlem af Sogneraadet i 8 Aar og Formand fra 1942—47. For Tiden er han Vurderingsmand til Ejendomsskyld m. m.

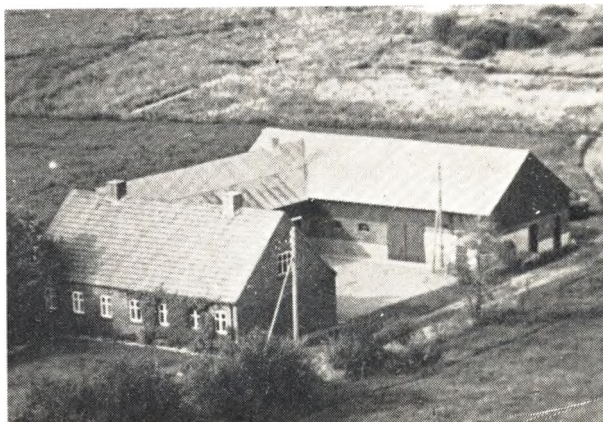

**PEDERSEN, LAURIDS, Gdr., Hjøllund, Arnborg pr. Herning,**

er født i Skarrild 1. 5. 1914. Forældre: Gdr. Johs Pedersen, Skarrild, Hustru Bodil Kirstine. Bedsteforældre: FF Gdr. Laurids Pedersen, Skarrild. FM Ane MF Gdr. Jakob Bendtsen, Arnborg. MM Anne. Laurids Pedersen er gift med Mary Otilie, f. Green i Sdr Green, Skarrild, 8. 8. 1913. Forældre: Gdr. Peder Green, Sdr. Green, Hustru Petrine. Bedsteforældre: FF Gdr. Peder Pedersen, Nr. Green. FM Else Katrine. MF Gdr. Laurids Pedersen, Give. MM Mette. I Ægteskabet er eet Barn: Bent Johannes Kronborg 31. 3. 1938. Laurids Pedersen købte i 1936 Gaarden, Matr. Nr. 5 i, af Johs. Christensen med et Areal paa 33 Tdr. Ld., hvoraf de 6 Tdr. Ld. var Hede, men nu opdyrket, siden er der tilkøbt først 4½ Td. Ld., og yderligere er der lejet 4 Tdr. Ld. Jorden er oprindelig udstykket dels fra »Nørregaard« og dels fra »St. Hjøllundgaard«. Bygningerne er tildels ældre, men ombyggede, og Pedersen har restaureret det hele samt bygget Maskin-



hus. Ved Overtagelsen var der kun delvis Besætning, men i Dag er der 22 Jersey-Kreaturer, ingen Heste, men Traktor, 150 Høns, og der leveres ca. 60 Svin aarligt. Der var næsten ingen Maskiner, da Pedersen overtog Gaarden, men der er siden anskaffet Nutids-Maskiner og Redskaber.



**PEDERSEN, SØREN, Landm., Arnborg pr. Herning,**

er født i Struer 21. 1. 1903. Forældre: Gdr. Peder Pedersen, Arnborg, Hustru Marie. Bedsteforældre: FF Gdr. Mads Chr. Pedersen, Arnborg. FM Sidsel. MF Gdr. Jens Dam Sørensen, Hjøllund. Søren Pedersen er gift med Mary, f. Kristensen i Rind 27. 4. 1911. Forældre: Husm. Chr. Volsgaard Kristensen, Arnborg, Hustru Andrea. Bedsteforældre: FF Lmd. P. Volsgaard Kristensen, Rind. I Ægteskabet er fem Børn: Nancy 9. 11. 1930, Erhardt 13. 6. 1933, Alice 14. 4. 1938, Vilfred 24. 6. 1941 og Rita 21. 3. 1944. Søren Pedersen købte i 1945 Ejendommen, Matr. Nr. 24 k, af Søren Hansen med et Areal paa 7 Tdr. Ld., der tidligere har været større. Bygningerne er ældre, men restaurerede. Ved Overtagelsen var der ingen Besætning, og Ejendommen drives tildels kvægløs. Pedersens Far ejede i ca. 40 Aar »Sandbjerggaard«, men solgte den i 1937 med et Areal paa 56 Tdr. Ld. Siden er der gravet Brunkul paa denne Jord, saa der nu ikke er meget Landbrug tilbage.

**SLUMSTRUP, RICARD, Husm., Hjøllund, Arnborg pr. Herning,**

er født i Sognet 4. 5. 1909. Forældre: Kirkebetjent Jørgen Slumstrup, Arnborg, Hustru Kirstine. Bedsteforældre: MF Husm. Jens Slot Andersen, Uhre. Ricard Slumstrup er gift med Erna, f. Christensen i Gjellerup 19. 1. 1916. Forældre: Gdr. Karl Christensen, Gjellerup, Hustru Esther Oilde. Bedsteforældre: FF Gdr. Niels Christensen, Gjellerup. MF Gdr. Anders Andersen, Birk. MM Karen. Ricard Slumstrup købte i 1946 Ejendommen, Matr. Nr. 17 f, af P. Kirkegaard med et Areal paa 22 Tdr. Ld., deraf var 8 Tdr. Ld. Hede, men den er nu opdyrket, og senere er der yderligere tilkøbt 6 Tdr. Ld. Jorden er i 1921 udstykket fra »Graugaard« og oprettet af Mads Jakobsen. Bygningerne er de samme, men restaurerede, og normal Besætning er i Dag 5 Køer + Opdræt, 2 Heste samt Svin og Fjerkræ. Der drives et alsidigt Landbrug med de dertil hørende Maskiner og Redskaber.

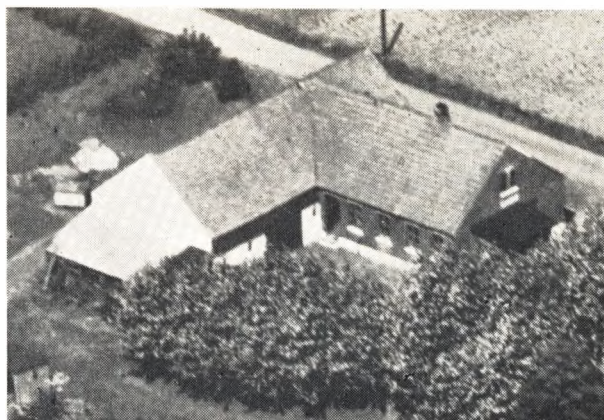

**SVARRE, OLE JENSEN, Husm., »Egelund«, Holtum, Arnborg pr. Herning,**

er født i Tørring 29. 3. 1919. Forældre: Lmd. Hans P. Svarre, Arnborg, Hustru Kristine, f. Jensen. Bedsteforældre: FF Gdr. Jørgen Chr. Nielsen Svarre. Hvejsel. FM Katrine, f. Hansen. MF Gdr. Ole Jensen, Vrønding. MM Inger, f. Nielsen. Ole Svarre overtog i 1942 Gaarden, Matr. Nr. 27 f, efter sine Forældre med et Areal paa 38 Tdr. Ld. Svarres Far købte i 1926 Ejendommen af Laust Frandsen, og Jorden er ca. 1910 udstykket fra Matr. Nr. 27 b og oprettet af Laust Frandsen. Bygningerne er tildels de samme, men dog siden restaurerede, og der er tilbygget Hønse- og Tørvehus. Normal Besætning bestaar i Dag af 6 Køer + Opdræt, 2 Heste samt Svin og Fjerkræ. Der drives et alsidigt Landbrug med de dertil hørende Maskiner og Redskaber.

**SVENDSEN, MIKKEL, Gdr., »Kærgaard«, Arnborg pr. Herning,**

er født i Simmelkjær 2. 6. 1868 og død 1948. Forældre: Snedker Palle Svendsen, Simmelkjær, Hustru Ane Marie. Mikkel Svendsen var gift med Karoline, f. Rahn i Lindeballe 10. 12. 1878. Forældre: Møller August Rahn, Arnborg, Hustru Ane Katrine, f. Andersen. Bedsteforældre: FF Henrik Rahn, Slesvig. FM Dorthea. MF Lmd. Anders Andersen, Fyn. MM Karin. I Ægteskabet er otte Børn: August 16. 3. 1904, Marie 17. 5. 1902, Poulina 7. 8. 1908, Thomas 2. 7. 1910, Ejnar 20. 7. 1911, Peder 28. 2. 1913, Olga 21. 3. 1916 og Kristian 23. 4. 1919. Mikkel Svendsen købte i 1911 Gaarden, Matr. Nr. 10 e, af Andr. Eriksen med et Areal paa 113 Tdr. Ld., men herfra er senere udstykket en Ejendom paa 34 Tdr. Ld. I 1911 var ca. det halve Hede og Resten tildels uopdyrket, men det er nu alt sammen i Kultur. Stuehuset er opført 1910, og Svendsen har ombygget Laden i 1913. Sønnen Thomas overtog i 1932 Gaarden, og han har i 1950 bygget Kartoffelhus. Der er ogsaa anskaffet Nutidens Maskiner og Redskaber, og normal Besætning bestaar af 12 Køer, 14 Ungkreaturer, 1 Hest og Traktor, 3 Søer samt Svin og Fjerkræ.

**THOMSEN, NIELS NØRTOFT, Gdr., »Nørtoftgaard«, FASTERHOLT,**

er født samme Sted 9. 12. 1917. Forældre: Gdr. Thomas Thomsen, Nørtoftgaard, Hustru Maren, f. Nielsen. Bedsteforældre: FF Gdr. Niels Thomsen, Nørtoftgaard. FM Kirstine. MF Gdr. Martin Nielsen, Vester. Niels Thomsen er gift med Elna, f. Mikkelsen i Sinding 25. 5. 1917. Forældre: Gdr. Chr. Mikkelsen (He-



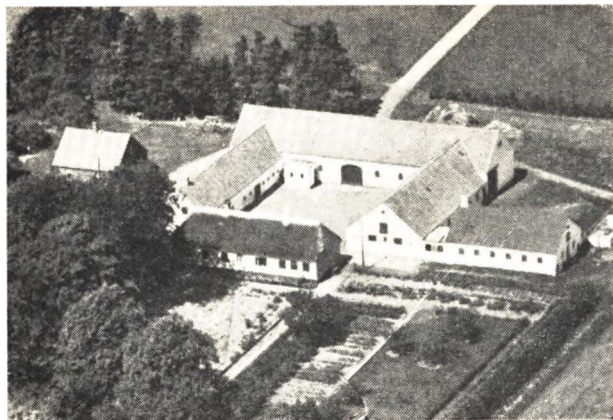

til. Bygningerne bestod paa den Tid af 3 gamle Huse, deværn), Sinding, Hustru Margrethe, f. Jensen. Bedsteforældre: FF Gdr. Peder Mikkelsen, »Hedeværn«, Sinding. FM Sidsel. MF Gdr. Thomas Jensen, Handbjerg. MM Kirsten. I Ægteskabet er fire Børn: Alise 1. 1. 1944, Bente 3. 7. 1945, Kurt 16. 3. 1947 og Dagny 8. 2. 1951. Niels Thomsen overtog i 1942 Slægtsgaarden, Matr. Nr. 17 f, efter sine Forældre med et Areal paa ca. 90 Tdr. Ld. Thomsens Bedstefar var den første Ejer, og hans Far ejede en nu nedlagt Ejendom. Sønnen oprettede da Gaarden her paa den bare Hede, som nu efterhaanden er blevet opdyrket. Bygningerne er ogsaa efterhaanden blevet udvidede, og der er anskaffet Nutidens Maskiner og Redskaber, bl. a. selvløssende Kartoffeloptager. Normal Besætning bestaar af 18 Køer + Opdræt, Traktor, 2 Orner, 9 Søer samt Svin og Fjerkræ. Der dyrkes ca. 20—22 Tdr. Ld. med Kartoffler.