



Danskernes Historie Online

Danske Slægtsforskeres Bibliotek

Dette værk er downloadet fra Danskernes Historie Online

Danskernes Historie Online er Danmarks største digitaliseringsprojekt af litteratur inden for emner som personalhistorie, lokalhistorie og slægtsforskning. Biblioteket hører under den almennyttige forening Danske Slægtsforskere. Vi bevarer vores fælles kulturarv, digitaliserer den og stiller den til rådighed for alle interesserede.

Støt Danskernes Historie Online - Bliv sponsor

Som sponsor i biblioteket opnår du en række fordele. Læs mere om fordele og sponsorat her: <https://slaegtsbibliotek.dk/sponsorat>

Ophavsret

Biblioteket indeholder værker både med og uden ophavsret. For værker, som er omfattet af ophavsret, må PDF-filen kun benyttes til personligt brug.

Links

Slægtsforskeres Bibliotek: <https://slaegtsbibliotek.dk>

Danske Slægtsforskere: <https://slaegt.dk>

FAMILIEN NYHOLM



FAMILIEN NYHOLM

FAMILIEN NYHOLM

*Stamtavle over navnets bærere og spindeliniernes første led.
Med 25 familieportrætter.*

Udarbejdet for
Familien Nyholms Hjelpelegat
af
Gustav J. Nyholm.

*En ajourføring og udvidelse af den i 1962 af kgl. ordenshistoriograf,
dr. phil. Albert Fabritius udarbejdede stamtavle.*

København
Dansk Historisk Håndbogsforlag
1983.

Indhold.

Forord	7
Slægten Nyholms oprindelse	9
Stamfaderen Jochum Nielsens portræt	11
Forklaring til stamtavlen og forkortelser	19
Stamtavlen: Familien Nyholm med første spindeled	21
Første og andet slægtled	21
Tredie slægtled	23
Fjerde slægtled	28
Femte slægtled	42
Sjette slægtled	69
Syvende slægtled	100
Ottende slægtled	138
Niende slægtled	170
Tiende slægtled	183
Alfabetisk navnefortegnelse	187
Nyholm	187
Andre navne	195
Biografier og portrætter	222
Skriftlige overleveringer fra slægten, nogle eksempler	268
Familievåben og segl	287
Litteraturhenvisninger	293
Stifterne af Familien Nyholms Hjælpelegat og legatets bestyrelse 1867-1982	294
Grafisk oversigt over familien Nyholm	297
Frisider til brug for notater	298 - 304
<i>Bilag: 4</i> oversigtstavler, trykt på 2 ark	indlagt bagest

Forord

Som anført i forordet til Stamtavle for Familien Nyholm af 1962 var det dengang hensigten at søge gennemført en periodisk ajourføring af tavlen – iøvrigt efter den i Familien Nyholms Hjelpelegats' statutter, § 20 givne forskrifter.

En sådan fornyet udgave af stamtavlen udsendes hermed. Takket været økonomisk støtte fra VELUX FONDEN er det lykkedes at få denne udgave trykt og med illustrationer m.v. af en ganske anden kvalitet, end det tidligere har været muligt. Familien Nyholms Hjelpelegat vil gerne hermed takke Fonden for denne meget kærkomne støtte.

Stamtavlen er iøvrigt videreført ud fra det gode grundlag, stamtavlen af 1962 har skabt, og denne videreførelse har kun været muligt gennem alle de oplysninger, familiens medlemmer har givet mig, når jeg har spurgt. Der skal også lyde en tak for denne hjælp – en tak ledsaget af opfordring til også i fremtiden at meddele legatbestyrelsen rettelser og forslag til tilføjelser.

Stamtavlen er i sin foreliggende form ikke fuldstændig og heller ikke fejlfri. Det bliver den kun gennem medvirken fra familiens medlemmer.

Det ville være en god idé, om de periodiske fornyelser af stamtavlen, der selvfølgelig fortsat skal ske, kunne blive et fast kommunikationsmiddel mellem slægtens forskellige grene og medlemmer og mellem disse og legatbestyrelsen. Det gjorde ikke noget, at denne sidste derigennem fik nogle opgaver udover de i statutterne anførte.

Udover den rent datamæssige ajourføring, som kræves, har arbejdet med stoffet vist mig tre områder, hvorpå en samling af informationer vel nok især ville være betydningsfuld.

For det første mangler vi en ajourført oversigt over de slægter, hvori familiens kvindelige agnater er indgiftede, og som de har været med til at videreføre. Som det ses i litteraturhenvisningen, er en sådan oversigt ikke udfærdiget siden S. Elvius og V. A. Guldbrandsens legatstamtavle af 1893, suppleret med et fragment af V. N. Guldbrandsen i 1938.

Dernæst ville det være af stor værdi for at udbrede kendskabet til hinanden inden for slægten, om man til legatbestyrelsen indsendte relevant, biografisk og nekrologisk stof eller andre beretninger, som belyser nogle karakteristika vedrørende slægtens medlemmer, det ville være væsentligt at fastholde.

Derigennem kunne man fortsætte den række af biografier, som bl. a. denne bog indeholder.

Endelig for det tredje forekommer det mig at være værdifuldt, om man ved legatbestyrelsen kunne få en oversigt over de »slægtssouvenirs« af forskellig art, der utvivlsomt findes i de enkelte medlemmers besiddelse. Der kunne her blive tale om portrætter, værdigenstande, møbler og levnedbeskrivelser og meget mere, som jeg føler mig sikker på, at en eller anden af slægten – i vor nostalgiske tid – vil gøre til grundlag for samlet beskrivelse – et hobbyarbejde.

I det hele taget er disse forslag fremført i den tro, at der vil vedblive at være nogle i slægten, der har lyst, vilje og tid til at føre det arbejde videre, som legatstifterne indledte i 1867.

Marts 1982.

Gustav J. Nyholm.

Familien Nyholms Hjelpelegats og forfatterens adresse er p.t.:
c/o dr. Kaare Nyholm, Søllerødlund 9, 2840 Holte, tlf. 02-80 31 91.

Slægten Nyholms oprindelse.

Om slægten Nyholms stamfader *Jochum Nielsen* har familietraditionen – tidligst på grundlag af meddelelser fra den senere nationalbankdirektør Samuel Frederik Carl Nyholm (f. 1810) nedskrevet af Lengnick¹ – oplyst, at han først boede i Ravnstrup, siden var gårdejer i Nødholm og sidst var forpagter af Bavelsegaard. Da Elvius og V. A. Gulbrandsen 1893 offentliggjorde deres arbejde om slægten, blev det antaget, at Ravnstrup var landsbyen af dette navn i Toksværd sogn, og det kunne yderligere på grundlag af Slaglille-præsten Christopher Nyholms autobiografiske optegnelser fastslås, at Jochum Nielsen havde haft Giesegaard i forpagtning fra 1714, indtil denne brændte i 1719.²

Nyere undersøgelser med det formål om muligt at føre slægten yderligere tilbage, udført dels af civilingeniør Albert Wesche og auditør S. B. Nyholm, dels af undertegnede, har imidlertid i nogen grad måttet korrigere dette billede, og selvom det ikke er lykkedes at fastslå Jochum Niensens fødested og forældre med fuld sikkerhed, er det dog sandsynliggjort, at hans oprindelse skal søges blandt de bønder i Tybjerg herred, som han senere hævdede sig socialt over.

Første gang han er påtruffet er i et præstemantal fra 18. december 1698, da han opføres blandt Bavelsegaards fæstere i Glumsø sogn³; her optræder han endnu i et mandtal fra januar 1700⁴, men samtidig findes blandt bilagene til Vordingborg amts ekstraskatteregnskaber 1699 en af Jochum Nielsen 22. januar 1700 underskrevet erklæring om, at der ikke blandt Bavelses bønder findes nogen, som har penge på rente, så lidt som han selv har nogen udestående fordring⁵, og heraf tør man vist drage den slutning, at han på dette tidspunkt har været i tjeneste på Bavelsegaard, måske som ridefoged eller godsforvalter, måske blot som skriver.

Med hensyn til Jochum Niensens herkomst fører dette ikke videre, men ved gennemgangen af materialet vil man uvægerligt hæfte sig ved, at den fæstegård, som Jochum Nielsen havde i december 1698, i juni samme år beboedes af en enke, der hed Cidzel (Sidsel, Sizel, Sisse) sl. Jochums⁶, hvem man er i stand til at følge tilbage til et mandtal af 26. december 1695⁷. Desværre er der intet materiale før kop- og ildstedskatteregnskabet 1692, hvor bønderne er opført i en fra de senere mandtaller forskellig orden, men det

vides andet steds fra, at hun, der hed *Cidzel Christensdatter*, var gift med *Jochum Stapelfeldt*, som 1692 sad på en gård i Glumsø by⁸, hvor han første gang træffes 1685.⁹

Navnet Jochums sjældenhed i bondestanden¹⁰ kunne nu føre til den antagelse, at Jochum Stapelfeldt var farfader eller morfader til sin enkes efterfølger på fæstegården, men det er umuligt, at der kan bestå et sådant slægtskabsforhold imellem dem, idet Jochum Stapelfeldt, som det fremgår af hans endnu i Glumsø Kirke bevarede ligsten, var født 1. maj 1649 i Oldeslo og døde i Glumsø 11. november 1695 – han blev gift 1680 med *Cidzel Christensdatter*, der var født 7. oktober 1654¹¹ og som levede endnu 1717, da hun ved sin flytning til København skænkede Glumsø Kirke en nu forsvunden vinkande af sølv, hvori var indgraveret ægteparrets navne og datoen 10. juli 1680, sikkert deres bryllupsdato.¹²

Da Jochum Nielsen, som det senere skal omtales, blev gift i 1698, samtidig med at hans navn første gang dukker op i kilderne, kan han næppe være født væsentlig tidligere eller senere end 1670-75, og der kan således ikke være en generation imellem de to bærere af navnet Jochum. Forklaringen på dette gådefulde forhold kan da være den simple, at *Bavelsegaard* har lønnet de folk, der var i godsets tjeneste med en bestemt fæstegård i Glumsø – som vel i så fald har været afgiftsfri – og at først Jochum Stapelfeldt, der ifølge ligstenen var skytte på *Bavelsegaard*, har haft denne fæstegård, som derefter er blevet tildelt Jochum Nielsen i 1698, da han vel så allerede dette år er blevet skriver eller ridefoged, eller hvad han nu har været, i gårdens tjeneste; det er da et rent og skært træf, at de begge hedder Jochum. Men der er endnu den mulighed, at Jochum Stapelfeldt kan have været Jochum Nielsens farbroder eller morbroder, idet det vel næppe kan tænkes, at Jochum Nielsen er opkaldt efter Jochum Stapelfeldt som fadder. Disse muligheder lader sig imidlertid på grund af svigtende kildemateriale ikke efterprøve.

Jochum Nielsens formentlige ansættelse på *Bavelsegaard* var imidlertid ikke af lang varighed i denne omgang; allerede fra 1. maj 1700 overtog han forpagtningen af hovedgården *Ravnstrup* i *Herlufmagle* sogn, som dengang ejedes af præsten *Hector Gotfred Masius* (d. 1709).¹³ Hvorlænge hans forpagtning har varet her, kan ikke med sikkerhed afgøres; i 1704 sad han imidlertid som forpagter på *Bavelsegaard*.¹⁴ 1707 lånte han 400 rdlr. Croner af *Rønnebæksholms* ejer oberst *Niels Mund*¹⁵, og 12. juni 1709 lånte han 300 rdlr. af sin hustrus farbroder *fyrbøder* ved krigskancelliet *Peder Christensen Flensborg*.¹⁶

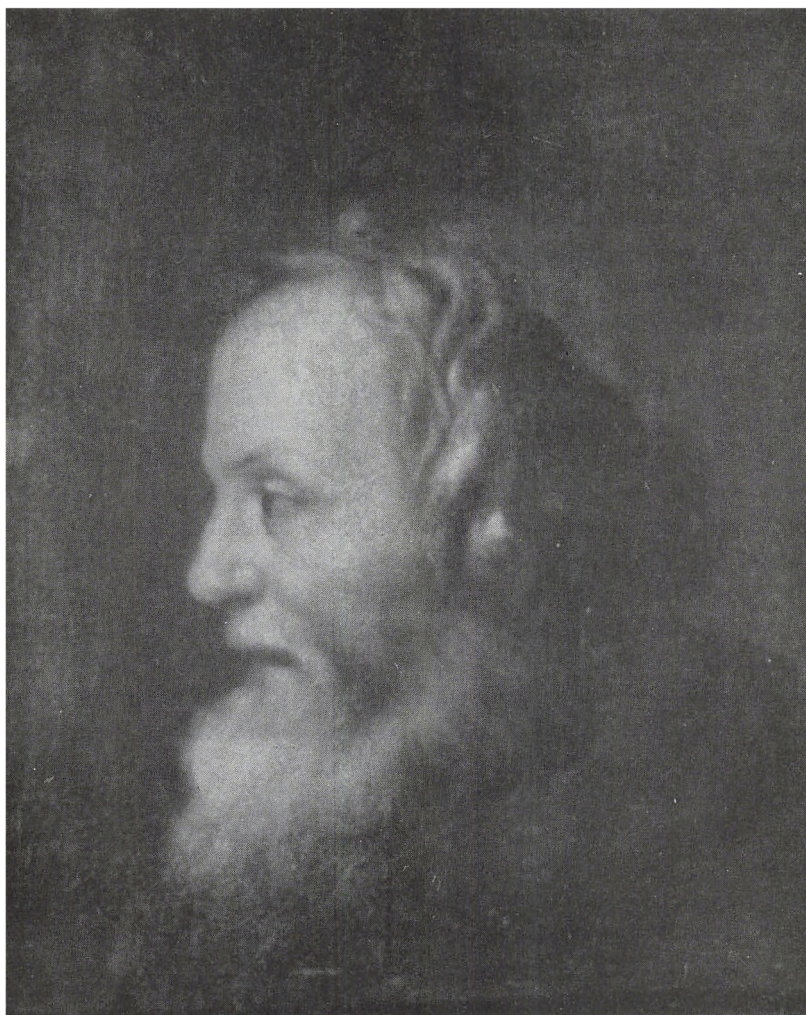

Slægtens stamfader Jochum Nielsen.

På Bavelsegaard sad han nu i de følgende år og takket være de besynderlige skatteobjekter, som rentekammeret i disse trange år fandt frem til, ved vi, at han i 1710 gik med paryk og hans hustru med fontange¹⁷, og at han året efter kørte i »beslagen vogn«.¹⁸

1710 købte kongen af kammerjunker *Engel Gottfried von Bülow* Bavelsegaard¹⁹, der sammen med Næsbyholm blev grundlaget for grevskabet Frederiksholm. I anledning af kongens overtagelse af godset blev rentekammeret ved kgl. resolution af 12. april 1710 bemyndiget til at slutte kontrakt med den hidtidige forpagter Jochum Nielsen; kontrakten skulle være treårig og blev fastsat til samme vilkår som hidtil, dog at Jochum Nielsen blev fritaget for en del naturalieleverancer, mod at afgiften sattes op fra 1150 til 1200 daler årlig.²⁰ Af akterne fremgår det, at Jochum Nielsen havde et stort hollænderi på gården med en besætning på 130 à 150 køer, der tilhørte ham selv.

Kontrakten er således udløbet til majdag 1713, og det er det mest sandsynlige – omend ikke påviseligt²¹ – at Jochum Nielsen derefter har overtaget forpagtningen af Giesegaard i Nordrup sogn, som da ejedes af *Margrethe Elisabeth Giese*, født *Schönbach* og hendes søn etatsråd *Christopher Joachum Giese*. Christopher Nyholm, der er født 29. juli 1712 på Bavelse, siger ikke i sine optegnelser, at forældrene flyttede til Giesegaard i 1714, men blot at dette skete »i min Alders 2det Aar«, altså efter 29. juli 1713. På Giesegaard sad Jochum Nielsen derefter indtil 1719, da han ved en brand mistede alle sine ejendele, og han flyttede derpå til Hillerød.

Fra hans forpagtertid på Giesegaard er der bevaret et brev fra ham til Sr. *Laurids Hiort* i København, dateret Giesegaard 9. februar 1717, hvori han meddeler, at fru Giese vil fæste Hiort som skytte på Giesegaard og blandt andet betale hans skatter.²² Brevet er forsynet med et nu stærkt fragmentarisk segl, hvori læses: Joc... ..s.. og har indeholdt nogle figurer, der næppe er et bomærke.

Om Jochum Niensens virksomhed i Hillerød foreligger der intet oplyst; skattelisterne meddeler os ingenting om hans beskæftigelse, men kun om hans økonomiske forhold, som synes at have været yderligt slette. Allerede i kopskatten 1720 hedder det: Jochum Nielsen og Hustrue, 3 Børn, 1 Pige. Er i meged Slet tilstand, saasom han har lidt stor skade af en Ildebrand ved Gissegaard, hvor hand var forpagter og derfor ej kand betale noget – han blev da også fritaget dette år.²³ I ligningen 1725 opføres han blandt de skatteborgere, der var af »slet tilstand«²⁴, og flere gange er hans navn helt udeladt.

Ikke destomindre erhvervede han allerede i 1721 et hus i Hillerød, liggende på Algade mellem Anne Hollænders og Peder Jørgensen Vævers huse.²⁵ Huset var ikke helt lille – efter beskrivelsen i skiftet var det på 13 fag, samt 4 fag halvhus i gården, indrettet til bryggerhus, og 6 fag til lade og stalde²⁶, det var meget forfaldent i 1730 og har vel ikke været synderligt bedre, da Jochum Nielsen fik det. Gårdens indretning tyder mest på, at han i disse år har ernæret sig ved ølbrygning og brændevinsbrænding. Købesummen er ikke nævnt i skødet, men det har nok, ligesom selve den kendsgerning, at den helt forarmede mand nu pludselig blev husejer, sin forklaring i, at sælgeren var sognepræsten *Hans Mesler* i Esbønderup; da denne var gift med Jochum Niensens svigermoder *Catharine Pedersdatter* – hvis samtykke til salget fremgår af skødet – har det givetvis været en familietransaktion, og formentlig er det hustruens fædrearnv, der på denne måde er kommet til udbetaling.²⁷

Erhvervelsen af gården i Hillerød satte nu Jochum Nielsen i stand til at skaffe sig lidt likvide midler – han lånte samtidig mod 1. prioritet i gården 200 slettedaler af *Henrik Jensen Torm* i Rønnehus i Tjæreby sogn.²⁸

Lånet har imidlertid ikke i større grad kunnet rette hans økonomi op. Da han 8. februar 1729 afgik ved døden under et ophold i København²⁹, blev han betegnet som »fattig«, da Frue skoles disciple fulgte hans lig fra Skipperboderne (nu Holmens Kanal), hvor han vel har logeret i et værtshus, til Trinitatis kirkegaard³⁰, hvor hans begravelse fandt sted 12. februar i fattigjord og uden afgift.³¹ Enken fragik da arv og gæld efter ham.

Jochum Nielsen var gift to gange; første gang ægtede han 1698 *Anna Dorothea Johansdatter Buch*, der var født i Odense 21. august 1669 og døde på Bavelsegaard 10. april 1707. Jochum Nielsen, der på dette tidspunkt vel har været ret godt økonomisk situeret, lod opsætte et epitafium over hende i Bavelse kirke, hvis indskrift oplyser, at hun døde »efter i mange Aar at have tjent højforømme Folk saavel som sit eget Hus med al Troskab«. ³² Man tør vist heraf slutte, at Anna Dorothea Buch har været i tjeneste på Bavelsegaard, og at ægtefællerne har lært hinanden at kende her. I det niårige ægteskab fødtes ifølge indskriften 4 sønner og en datter, af hvilke den ene søn var død før moderen. 4. november 1707 fik Jochum Nielsen tilladelse til at skifte med samfrænder³³, men skiftet er ikke bevaret.

Skiftet er vel foretaget i anledning af hans forestående andet ægteskab, og man må derfor gå ud fra, at dette er indgået omkring 1708. Hans anden hustru hed *Dorothea Augustine Charlotte Flesborg*³⁴ og var født i København 1690 og døbt i Holmens kirke 25. februar. Hun var datter af kgl. livkusk *Christian*

Flesborg og *Catharine Pedersdatter* og havde således tilknytning til egnen, idet faderen stammede fra Flensborggaard i Glumsø sogn. Efter familietraditionen skal han have reddet kong Frederik IV's liv og til gengæld fået Stenholt mølle ved Hillerød af kongen. Det kongelige gavebrev af 6. januar 1700³⁵ oplyser imidlertid – mere prosaisk – at Christian Flesborg havde lidt skade ved den ulykkelige ildebrand i Hillerød i 1692, og – da han ikke kunne være til stede i byen – ikke havde fået andel i den benådning, Christian V havde tillagt byen, og at han derfor nu fik Stenholt mølle i Nøddebo sogn til ejendom, når den da siddende møller var afgået ved døden, og 6. maj 1702 fik han yderligere tillagt et lille stykke eng, der forhen havde været indhegnet til møllen.³⁶

Oplysningen om, at Christian Flesborg havde ejendom i Hillerød og den kendsgerning, at hans enke Catharina Pedersdatter senere ægtede præsten Hans Mesler i Esbønderup og har viderebragt ejendommen til ham³⁷, forklarer, hvorfor Jochum Nielsen valgte netop den fjerntliggende nordsjællandske købstad til sit fremtidige opholdssted, da branden på Giesegaard i en eneste nat ødelagde, hvad han havde bygget op og samlet i 20 år.

Som nævnt døde Jochum Nielsen under et ophold i København 8. februar 1729. Mærkværdigvis blev dødsfaldet først anmeldt til skifteretten 12. december, hvad der kunne give formodning om, at han havde forladt hjemmet, og at hustruen først længe efter var blevet underrettet om dødsfaldet. Herom vides imidlertid intet. Ved registreringen af boet viste det sig, at indboet var beskedent, og ejendommen ansattes på grund af sin brøstfældige tilstand kun til 100 dalers værdi. Som arvinger nævnes enken, der som laugværge havde den kendte storkøbmand *Claus Ebbesen*, som åbenbart har stået i et venskabeligt forhold til familien – slægtskab er der ikke tale om – siden han et par gange også optræder som fadder for børnene; af børn nævnes af første ægteskab *Holger Jochumsen*, der studerede i København, og *Margrethe Jochumsdatter*, der – vel som husholderske eller kammerpige – opholdt sig på Roskilde adelige Jomfrukloster; af andet ægteskab levede *Christian Frederik Jochumsen*, der var student, *Christopher Jochumsen*, *Anne Dorete Jochumsdatter*, *Nicolaj Jochumsen*, *Bolette Cathrine Jochumsdatter*, *Friderica Sophie Jochumsdatter* og den 3-årige *Johannes Jochumsen*, der da skiftet sluttede 1. april 1730 havde fået navneforandring til Johanne Jochumsdatter; det var imidlertid en dreng. Som formynder for børnene optrådte Hillerødborgeren *Hans Hansen Sylvest*, der såvidt det kan ses heller ikke var i slægt med familien.³⁸

På grund af boets tilstand fragik enken arv og gæld, og boet sluttede med et

underskud på godt 79 daler.³⁹ Hovedkreditor *Henrik Jensen Torm* slap dog helskindet fra det, idet enken, der ved hjælp af sin broder, mølleren i Stenholt mølle *Nicolaus Christensen Flesborg*, havde købt gården i Hillerød ved 3. auktion for 151 daler, udstedte 12. februar 1733 en ny obligation til Henrik Jensen Torm, og denne blev indfriet 23. juni 1735, efter at hun 7. april 1734 havde ægtet Hillerødborgeren *Peder Larsen Bruun*.⁴⁰

Hun døde 31. december 1751 og blev begravet i Hillerød 7. januar 1752. Skiftet sluttede 25. oktober s.å.⁴¹

De her refererede undersøgelser, der omfatter gennemgang af det materiale, som med rimelighed har kunnet inddrages, viser, at familietraditionens oplysninger om Jochum Nielsens tilknytning til Ravnstrup og Bavelse er rigtige, medens det er forkert, at han mellem sine ophold på disse to hovedgårde skulle have været gårdejer i Nødholm. Det er derimod påvist, at han før Ravnstruperperioden har haft en fæstegård i Glumsø by, derimod ikke i Nødholm, der ligger i sognet et stykke syd for Glumsø sø og by. Spørgsmålet er da, om der alligevel ikke på en eller anden måde kunne være en tilknytning til Nødholm, så meget mere som det ikke kan anses for udelukket, at den ligeledes af Lengnick nedskrevne tradition om, at familienavnet er antaget af Holger Jochumsen ved hans afgang fra Frederiksborg lærde skole⁴² og dannet – som Lengnick mener ved en fejlhøring – af stednavnet Nødholm, er rigtig. Efter meddelelser fra filologisk sagkyndige er der imidlertid intet til hinder for, at »d« kan falde bort i den dialektale gengivelse af stednavnet – men dersom sandsynligheden således taler for, at traditionen om navnedannelsen er rigtig, så er det dermed næsten også givet, at traditionen om Jochum Nielsens forbindelse med Nødholm rummer en rigtig kerne. Medens man meget vel kan tænke sig, at nationalbankdirektør Nyholm halvandet hundrede år senere om sin oldefader kan berette, at han har haft en gård i Nødholm, uden at dette er rigtigt, må det anses for udelukket, at Holger Jochumsen endnu i faderens levende live danner et familienavn over et stednavn, til hvilket der ikke er tilknytning. Men da Jochum Nielsen ikke efter 1698 har haft nogen gård her, må det undersøges, om han ikke før dette årstal kan have haft forbindelse med stedet; det kunne jo f. eks. være hans fødested.

En gennemgang af det bevarede regnskabsmateriale viser da, at Nødholm i Glumsø sogn består af to gårde, der begge lå under Næsbyholm. I matrikullen 1688 opføres disse to gårde, nr. 1 som beboet af *Niels Lauridsen*, forhen *Clemmen Olsen* med 8 tønder 5 skæpper, 1 fjerdingkar hartkorn, og nr. 2

beboet af *Christopher Nielsen* med 8 td. 6 skp. 2 fdk. htk.⁴³ Gårdene kan følges tilbage til et mandtal af 1. januar 1673, hvor de opføres i omvendt orden, således at man i den første finder *Christopher Nielsen* med en søn *Niels* og en datter »*Appolune*« – i den anden *Anna Clemmens* med en søn *Morten*.⁴⁴ I det næste mandtal af 1. april 1673 sidder på den anden gård *Niels Lauridsen* med en stiftsøn *Morten* og en stiftatter *Maren*⁴⁵, og derefter kan *Niels Lauridsen* følges som fæster frem til 1692.⁴⁶

Længere vil man næppe kunne komme. Hvis man nu regner med, at *Jochum Nielsen*, der første gang optræder i 1698, det år han bliver gift, er født 1675, er der intet i vejen for, at han kan være født i Nødholm, hvor den ene gård beboes af en fæster med det fornavn *Niels*, vi i dette tilfælde har brug for – og det kan fastslås, at *Niels Lauridsen* har ægtet *Anna*, der var enke efter den forrige gårdfæster *Clemmen Olsen*, imellem 1. januar og 1. april 1673.

Som sandsynlig, men desværre ikke længere bevislig, hypotese, kan man da tænke sig, at *Jochum Nielsen* er født omkring 1674-75 i Nødholm, Glumsø sogn, som søn af gårdfæster *Niels Lauridsen* og *Anna*, sl. *Clemmen Olsens*. Videre, at han, der formentlig har været et kvikt hovede, er blevet antaget som skriverdreng på *Bavelsegaard*, hvorefter han omkring 1698 er avanceret til godsforvalter eller ridefoged, samtidig med at han har fået overladt en fæstegård i Glumsø by, der efter al sandsynlighed har været beboet af en slægtning af ham, den 1695 afdøde *Jochum Stapelfeldt*. Fra da af ligger hans liv belyst. 1700 bliver han forpagter på *Ravnstrup*, omkring 1704 på *Bavelsegaard* og 1713-14 på *Giesegaard*, tilsyneladende i voksende gode økonomiske omstændigheder indtil han ved branden på *Giesegaard* mister alt og må tilbringe sine sidste år med at hutle sig igennem som ølbrygger og brændevinsbrænder i *Hillerød*.

Hans svigermoders andet ægteskab med præsten *Hans Mesler* i *Esbønderup*⁴⁷ og hendes tidligere forbindelser i *Hillerød* har ikke alene bestemt denne by som det fremtidige opholdssted efter branden, men har også bevirket, at sønnerne kom i *Frederiksborg lærde skole* og ved hjælp af stipendier førte deres teologiske studium igennem på trods af hjemmets svigtende økonomiske evne. Og dermed var slægtens sociale fremgang sikret.

Noter

1. J. C. L. Lengnick: Genealogi over Familien Nyholm, Kbh. 1849.
2. Christopher Nyholms optegnelser tryktes 1870 i V. A. Guldbrandsen: Stamtavle over Familien Nyholm, genoptrykt i Elvius og Guldbrandsen: Nyholm, 1893.
3. Vordingborg amts regnskaber, konsumtions-, familie- og folkeskats rgsk. 1699, januar termin.
4. Samme, januar 1700.
5. Samme, bilag til regnskabet 1699.
6. Samme, mandtal 15. juni 1698, juli termin 1698.
7. Samme, mandtal 26. december 1695, januar termin 1696.
8. Vordingborg amts ekstraskatter, kop- og ildstedskat 1692.
9. Samme, 1685, men ikke i regnskabet for 1684.
10. Såvidt det kan ses nævner matrikullen af 1688, nr. 1807, Vordingborg amt ikke en eneste bonde med navnet Jochum i Tybjerg herred – i samme herred findes navnet Holger kun i patronymet Jens Holgersen i Vester Egede.
11. Danmarks Kirker VI, Præstø Amt, II, 1933-35, s. 665 f.
12. Samme, s. 663.
13. Vordingborg amts regnskaber, konsumtions-, familie- og folkeskat. I mandtal fra jan. 1700 har Jochum Nielsen endnu fæstegården i Glumsø, medens han i juli 1700 opføres som forpagter på Ravnstrup; han har da sikkert overtaget forpagtningen 1. maj.
14. Vordingborg amts regnskaber, ekstraordinære skatter, kopskat 1704. Der er ingen mandtaller fra de mellemliggende år.
15. Obligation dat. 10. febr. 1707, Sjællands landstings panteprotokol. Desværre kan det ikke ses, hvad han har givet i pant, da protokollen er omtrent ulæselig på grund af fugtskade.
16. Borgrettens skifter 27. okt. 1711. Skifte efter fyrbøder ved krigskancelliet Peder Flensborg. Blandt debitorerne opføres Jochum Nielsen, forpagter på Bavelsegaard med en obligation af 12. juni 1708 på 300 rdlr.
17. Vordingborg amts regnskaber, ekstraordinære skatte 1710.
18. Samme, 1711.
19. Kronens Skøder III ved S. Nygård, 1941, s. 450.
20. Rentekammerets kgl. resolutioner 12. april 1710 med bilag. (Nygård nr. 20245).
21. I et mandtal af 4. april 1713 opføres han endnu på Bavelsegaard, men der findes intet mandtal for 1714. (Frederiksholms grevskabs amtstuerregnskaber 1713).
22. Ringsted og Sorø amters regnskaber, ekstraordinære skatter, kopskat 1718, bilag.

23. Hillerød skatteregnskaber 1720-27, kopskat 1720.
24. Samme, mandtal 1725.
25. Hillerød skøde- og panteprotokol 1712-43, fol. 149b, dat. 25. juni, læst 26. juni 1721.
26. Hillerød skifteprotokol 1710-40, fol. 468.
27. Catharina, afg. Christian Flesborgs, voris forrige lifkudsk, fik 2. marts 1709 tilladelse til at skifte med samfrænder (Sjællandske registre nævnte dato, nr. 34), men skiftet er desværre ikke bevaret.
28. Hillerød skøde- og panteprotokol 1712-43, fol. 152a.
29. Dødsdatoen angives af Christopher Nyholm fejlagtigt til 26. februar – datoen fremgår af proclama i boet, læst på Sjællands landsting 15. februar 1730. (Landstingets skødeprotokol 1726-31, fol. 322).
30. Vor Frue skoles ligbog, ugen fra 11. februar 1729.
31. Trinitatis kirkes begravelsesprotokol 12. februar 1729.
32. Danmarks Kirker VI, Præstø Amt II, 1933-35, s. 672f. Dødsåret angives ved en trykfejl til 1727.
33. Sjællandske Registre 4. nov. 1707, nr. 200.
34. Vielsen er ikke fundet i Holmens kirke, ej heller i Hillerød.
35. Kronens Skøder III ved S. Nygård, 1941, s. 309.
36. Samme, s. 326f.
37. Catharina Pedersdatter døde 1726 i Esbønderup, men Holbo Herreds gejstlige skifteprotokol er ikke bevaret så langt tilbage. Der er imidlertid ikke i Hillerød skøde- og panteprotokol tinglyst noget skøde til Hans Mesler på ejendommen, så hustruen har utvivlsomt bragt den med fra sit forrige ægteskab.
38. Hillerød skifteprotokol 1710-40, fol. 468.
39. Samme, fol. 469-70.
40. Hillerød skøde- og panteprotokol 1712-43, fol. 348a.
41. Hillerød skifteprotokol 1741-87, fol. 143-48.
42. Holger Jochumsen Nyholm underskriver sig således 24. juni 1721 i Frederiksborg lærde skoles stipendieprotokol – dette er det første sted familienavnet ses benyttet.
43. Matrikul 1688, nr. 1807, Vordingborg amt.
44. Vordingborg amts regnskaber, konsumtions-, familie- og folkeskat, mandtal 1673-74, bilag 1. jan. 1673.
45. Samme, bilag 1. april og 1. juli 1673.
46. Bevaret er ekstraskatteregnskaberne 1684-92.
47. Erh. Qvistgaard anfører fejlagtigt i Præstehustruer, der helt eller delvis mangler i Wibergs Præstehistorie, 1934, s. 121 (nr. 229,10), at Mesler var gift med Anna Cathrine Pedersdatter, enke efter mølleren Nic. Flesborg; hun var imidlertid hans moder.

Forklaring til stamtavlen og forkortelser.

I denne stamtavle er den tradition fulgt, som højesteretsjustitiarius C. K. V. Nyholm knæsatte i forordet til sin *Optegnelser om Familien Nyholm* af 1897, og som i uddrag er sålydende: »Jeg har – – udarbejdet en snævrere, rent agnatisk Stamtavle, paa hvilken blot de ere optagne, som ved Fødsel eller Ægteskab ere eller have været berettigede til at bære Slægtsnavnet, altsaa omfattende alle mandlige og kvindelige Agnater fra Jokum Nielsen og Hustru tillige med deres Ægtefæller.«

Som senere stamtavler, senest den i forordet nævnte fra 1962, udvider også denne stamtavle de optagnes kreds til og med »spindelinjens første led med eventuelle ægtefæller«, medens disses børn alene angives med »Descendens.«

Med stamfaderen, Jochum Nielsen som 1. slægtled omfatter slægten nu 10 slægtled. Hvert slægtled er efter aldersprincip opdelt i familienumre – angivet med romertal. Et familienummer i ét slægtled knytter »ophavet« fra foregående slægtled til børnene. Hver agnat er angivet med et løbenummer, hvis 1. ciffer og følgende cifre angiver henholdsvis slægtled og rækkefølgen inden for dette.

Forkortelser:

(bv)	borgerligt viet
(F: Mm og Kk)	Forældre til indgifte
K.	Kirke
Kgd.	Kirkegård
Sg.	Sogn
s.m.	samme måned
sst.	samme sted
s.å.	samme år

Danske ridderordner og hæderstegn* :

SK	Storkors af Dannebrog
K ¹	Kommandør af 1. grad af Dannebrog
K	Kommandør af Dannebrog
R ¹	Ridder af 1. grad af Dannebrog
R.	Ridder af Dannebrog
DM	Dannebrogsmænd
Chr. X Fr. M.	Kong Christian X's Frihedsmedalje
Chr. X Kr. E.M.	Kong Christian X's Erindringsmedalje for Deltagelse i Krigen 1940-45
FM	Fortjenstmedalje i Guld
FM ²	Fortjenstmedalje i Sølv
Hjv. Ft.	Hjemmeværnets Fortjensttegn
HHT	Holmens Hæderstegn
HTH	Hæderstegn for god Tjeneste ved Hæren
HTS	Hæderstegn for god Tjeneste ved Søetaten
M.f.æ.D.	Medaljen for ædel dåd
M.I. & A.	Medaljen Ingenio & Arti

* Kun anført for bærere af navnet Nyholm.

Stamtavlen.

Første slægtled.

- 1.1 *Jochum Nielsen*, formentlig født ca. 1674-75 i Nødholm, Glumsø Sg. (F?: gårdfæster Niels Lauridsen og Anna, gårdfæster Clemmen Olsens enke), død København 8. februar 1729, begravet 12. s. m. på Trinitatis Kgd.

1698 fæster i Glumsø by og måske ansat på Bavelsegårds godskontor, 1700 forpagter på Ravnstrup, Herlufmagle Sg., ca. 1704 af Bavelsegård, Bavelse Sg., 1713-14 af Giesegård, Nordrup Sg. Fra 1719 bosat i Hillerød, måske som ølbrygger og brændevinsbrænder.

Gift 1. gang 1698 med *Anna Dorothea Buch* (F: Johan Buch), født Odense 21. august 1669, død på Bavelsegård 10. april 1707, begravet i Bavelse K. (forsvundet epitafium).

Gift 2. gang ca. 1709 med *Dorothea Augustine Charlotte Flesborg* (F: kgl. livkusk Christian Flesborg og Catharine Pedersdatter), født København 1690, døbt 25. februar i Holmens K., død Hillerød 31. december 1751, begravet 7. januar 1752. (Hun gift 2. gang Hillerød 7. april 1734 med Peder Larsen Bruun).

5 børn i 1. ægteskab: Andet slægtled nr. 2.01 – 2.05,

8 børn i 2. ægteskab: Andet slægtled nr. 2.06 - 2.13.

(Se iøvrigt side 9 ff.: Slægten Nyholms oprindelse.)

Andet slægtled.

Jochum Nielsens børn (se nr. 1.1):

Af 1. ægteskab med Anna Dorothea Buch:

- 2.01 a. Søn, født ca. 1699, død som barn.
2.02 b. Søn, født ca. 1701, død som barn.
2.03 c. *Holger Jochumsen Nyholm*, født på Ravnstrup 1. marts 1703,

- død Slagelse 17. juli (juni?) 1749. – Cand. theol., magister, rektor i Slagelse.
Ugift.
- 2.04 d. *Margrethe Jochumsdatter Nyholm*, født ca. 1704, levede endnu 2. december 1730, men var død 27. juni 1749 uden livsarvinger. – Opholdt sig 1729 på det adelige Jomfrukloster i Roskilde.
- 2.05 e. Søn, født ca. 1706, død som barn.
Af 2. ægteskab med Dorothea Augustine Charlotte Flesborg:
- 2.06 f. *Christian Frederik Nyholm*, født på Bavelsegård 10. februar 1710, død Fakse 11. juni 1739, begravet København 23. juni i Vor Frue K. – Magister, sognepræst i Fakse. – Gift i Helligånds K. i København 3. juni 1739 med *Dorothea Johanne Bering* (F: kommerceråd Vitus Bering Mathiesen og Inger Margrethe Hiort), født København 1722, døbt 16. juli i Helligånds K., død København 13. februar 1794. (Hun gift 2. gang 1741 med hofprædikant, kgl. konfessionarius Christopher Bluhme, 1708-82).
Uden børn.
- 2.07 g. *Christopher Nyholm*, født på Bavelsegård 29. juli 1712, døbt i Glumsø K. 5. august, død Slaglille 14. juni 1768 (epitafium). – Sognepræst til Slaglille og Bjernede. – Gift i Hillerød 26. april 1746 med *Else Birgitte Schrøder* (F: professor og rektor ved Frederiksborg lærde skole Johannes Schrøder og Gunild Pedersdatter Bendike), født Frederikshald 29. august 1727, død Magleby 7. februar 1794.
14 børn: Tredje slægtled I, nr. 3.01 - 3.14.
(Se iøvrigt Else Birgitte Schrøders biografi, side 222 og Christopher Nyholms optegnelser, side 268, samt deres bryllupssang, side 273).
- 2.08 h. *Anna Dorothea Nyholm*, født på Giesegård 1715, død 10. februar 1786. – Gift i Olai K., Helsingør 16. juni 1745 med degn i Karlebo *Cai Antonius Topp* (F: sognepræst Peder Pedersen Topp og Marie Magdalane Bahnsen), født Karlebo 14. juli 1721, død sst. 24. juni 1779.
3 sønner: Tredje slægtled II, nr. 3.15 - 3.17.
- 2.09 i. *Nicolai Nyholm*, født på Giesegård 1716, død Karlebo 1792, begravet 6. december. – Student, degn i Karlebo. – Gift Esbønde-

- rup 14. september 1764 med *Frederikke Sandholt*, født 25. november 1741, død 28. november 1823.
8 børn: Tredje slægtled III, nr. 3.18 - 3.25.
- 2.10 j. *Bodil (Bolette) Cathrine Nyholm*, født på Giesegård 1718, død København 1760, begravet 19. juni i Helligånds K. – Gift København i Helligånds K. 3. november 1747 med skoleholder ved Helliggejst skole *Mogens Larsen Sandberg*, født 1722, død København 1781, begravet 2. juni i Helligånds K. (Han gift 2. gang 1761 med Johanne Dorothea Monrad, død 1769, – gift 3. gang 1769 med Anna Margrethe, sl. Bockelmanns).
- 2.11 k. *Frederikke Sophie Nyholm*, født Hillerød 1719, døbt 27. december, død København 1761, begravet 30. marts. – Gift 21. januar 1746 med silke- og klædekræmmer, senere bogholder i København *Ingvar Petri*, født 1709, død København 1763, begravet 12. januar.
6 børn: Tredje slægtled IV, nr. 3.26 - 3.31.
- 2.12 l. *Christian Carl Nyholm*, født i Hillerød 1722, døbt 19. juni. Han er vel det barn, der blev begravet 1. november 1723.
- 2.13 m. *Johannes Nyholm*, født Hillerød 18. december 1725, døbt 23 s.m., levede 2. december 1730, men er formentlig død som barn.

Tredie slægtled.

I. familie.

Sognepræst Christopher Nyholms børn med Else Birgitte Schrøder (se nr. 2.07):

- 3.01 a. *Johannes Schrøder Nyholm*, født Slaglille 24. februar 1747, døbt 3. marts, død Køge 12. august 1819. – Toldkasserer i Køge. – Gift Strøby K. 23. maj 1788 med sin kusine *Anna Marie Wegge* (F: statsskovrider Adam Antoni Wegge og Frederica Charlotte Schrøder), f. Hillerød 1759, døbt 15. januar, død 4. (5.) april 1824.
2 børn: Fjerde slægtled I, nr. 4.01 - 4.02.
- 3.02 b. Dødfødt datter, Slaglille 20. september 1748.
- 3.03 c. *Jochum Nyholm*, født Slaglille 25. oktober 1749, død sst. 26. april 1765.

- 3.04 d. *Christopher Nyholm*, født Slaglille 2. december 1750, død Nyborg 11. november 1821. – Sognepræst i Nyborg. – Gift i Sæby 14. juli 1779 med *Beate Jacobine Würmfeldt* (F: købmand i Sæby, godsejer Frederik Würmfeldt og Karen Sørensdatter), født 1759, død Nyborg 6. juni 1821.
14 børn: Fjerde slægtled II, nr. 4.03 - 4.16.
(Se iøvrigt Christopher Nyholms biografi, side 224).
- 3.05 e. *Christian Frederik Nyholm*, født Slaglille 23. december 1751, død på Langesø 23. januar 1813, begravet Vigerslev 29. januar. – Landmåler, godsinspektør ved Baroniet Holstenshuus. – Gift i Odden K. 9. november 1781 med *Anna Margrethe Grandjean* (F: birkeskriver, exam. jur. Otto Grandjean og Ingeborg Halling), født på Frydendal 17. april 1761, døbt 22. april, død Ørum 3. december 1809.
2 børn: Fjerde slægtled III, nr. 4.17 - 4.18.
- 3.06 f. *Gunnild Dorothea Nyholm*, født Slaglille 8. marts 1754, død på Vallø 24. august 1836, begravet Vallø Stifts K. 29. august. – Gift Slaglille 6. september 1776 med sognepræst i Hersted-Øster og -Vester *Carl Christian Bendtsen* (F: kgl. jæger Peder Bendtsen og Bodil Rasmusdatter), født på Jægersborg 27. januar 1745, død Hersted-Øster 31. maj 1809.
Uden børn.
- 3.07 g. *Lars Christian Nyholm*, født Slaglille 4. juli 1755, død sst. 28. august 1758.
- 3.08 h. *Charlotte Sophie Nyholm*, født Slaglille 14. august 1757, død Magleby 28. august 1825. – Gift 13. juni 1777 med sognepræst til Magleby og Holtug *Frederik Holmsted Palludan* (F: biskop i Christianssand Rasmus Frederiksen Palludan og Johanne Fischer), født Christiania 12. december 1744, død Magleby 30. oktober 1827.
Uden børn.
- 3.09 i. *Lars Christian Nyholm*, født Slaglille 1. december 1758, døbt 7. december, død på Turebyholm 29. juli 1824, begravet Tureby 2. august. – Landinspektør, godsinspektør for Grevskaftet Bregentved, landvæsens- og tiendekommissær, justitsråd. – Gift 1. gang Middelfart 21. september 1791 med *Anna Brandt* (F: købmand, postmester, kancelliråd Jens Brandt og Dorthea Kirstine Flyng),

- født Middelfart 1771, døbt 8. december, død på Turebyholm 10. oktober 1805, begravet Tureby 18. s.m. Gift 2. gang Tureby, Dom. Reminiscere (2. marts) 1806 med sin søsterdatter *Arm-gard Marie Hammershaimb*, 1784-1859, se nr. 4.36.
 8 børn i 1. ægteskab: Fjerde slægtled IV, nr. 4.19 - 4.26.
 8 børn i 2. ægteskab: Fjerde slægtled IV, nr. 4.27 - 4.34.
 (Se iøvrigt Lars Christian Nyholms biografi, side 226 og S. F. C. Nyholms »Vore Fædres Tarvelighed«, side 275).
- 3.10 j. *Ane Elisabeth Nyholm*, født Slaglille 17. august 1760, død Torshavn 28. december 1853. – Gift 1781 med handelsforvalter på Færøerne *Samuel Hammershaimb* (F: landfoged på Færøerne Jørgen Frands Hammershaimb og Elisabeth Kirstine Samuelsdatter Weyhe), født 7. september 1747, død 7. maj 1828. 5 børn: Fjerde slægtled V, nr. 4.35 - 4.39.
- 3.11 k. *Boletta Friderica Nyholm*, født Slaglille 6. december 1761, døbt 14. december, død på Hegnetslund 15. maj 1813, begravet Herfølge 22. s.m. – Gift København i huset (Christianborg Slotskirke) 1. februar 1787 med kgl. løber, senere skovrider på Vallø *Jørgen Jensen* (F: fæster Jens Jørgensen og hustru Mariche, der døde på Hegnetslund 1798, begravet 22. oktober, 92 år gammel), født Sigersted 1757, døbt dom. 17. p. Trin. (2. oktober), død formentlig på Hegnetslund 11. januar 1813. 7 børn: Fjerde slægtled VI, nr. 4.40 - 4.46.
- 3.12 l. *Nicolette Oligera Nyholm*, født Slaglille 4. august 1763, død Iller, Broager Sg. 25. januar 1837. – Gift Strøby 23. maj 1788 med sognepræst til Lysabild *Augustinus (Jacob) Meldal* (F: sognepræst Jørgen Meldal og Christiana Bergmann) født Indvigen, Bergen stift 6. februar 1755, død på Augustenborg 24. maj 1828, begravet Kettinge Kgd. 29. s. m. 7 børn: Fjerde slægtled VII, nr. 4.47 - 4.53.
- 3.13 m. *Else Birgitte Nyholm*, født Slaglille 26. marts 1765, død sst. 29. april 1767.
- 3.14 n. *Regitze Frederikke Nyholm*, født Slaglille 30. august 1766, død på Turebyholm 24. august 1831, begravet Tureby 27. august. – Gift med styrmand *Rønne*.

II. familie.

Anna Dorothea Nyholms sønner med degn Cai Antonius Topp (se nr. 2.08):

- 3.15 a. *Peder Topp*, født Karlebo 4. juli 1746, døbt 8. juli, død 1776, begravet 8. marts. – Farversvend.
Ugift.
- 3.16 b. *Jochum Topp*, født Karlebo 2. november 1748, døbt 8. s. m., død København 26. december 1827, begravet Trinitatis Kgd. 2. januar 1828. – Garvermester i København, oberstløjtnant og bataillonskommandør i det borgerlige artilleri.
Gift 1. gang i Vor Frue K. 10. august 1774 med *Mette Cathrine Tønnesen*, født 1756, død København 24. august 1776, begravet 29. s. m. i Trinitatis K.
Gift 2. gang 19. februar 1777 med *Stine Marie Nielsen*, født 1757, død København 8. juni 1813, begravet 14. s. m. i Trinitatis K.
Descendens.
- 3.17 c. *Holger Topp*, født Karlebo 2. juli 1753, døbt dom. 3. p. Trin. (8.juli), død 21. marts 1815. – Garvermester i København. – Gift 1. gang 9. november 1781 med *Dorothea Marie Wilberg*, født 1763, død 27. oktober 1795. – Gift 2. gang 2. oktober 1796 med sin kusine *Inger Dorothea Nyholm*, 1765 - 1828, se nr. 3.18.
Descendens.

III. familie.

Degn Nicolai Nyholms børn med Frederikke Sandholt (se nr. 2.09):

- 3.18 a. *Inger Dorothea Nyholm*, født Karlebo 10. marts 1765, døbt 15. s. m., død København 20. januar 1828, begravet på Assistens Kgd. 25. s. m. – Gift 2. oktober 1796 med sin fætter garvermester *Holger Topp*, 1753-1815, se nr. 3.17.
5 børn: Fjerde slægtled VIII, nr. 4.54 – 4.58.
- 3.19 b. *Jochum Nyholm*, født 29. juli 1767, død 1796. – Farversvend i København.
- 3.20 c. *Nicolaj Povel Nyholm*, født 3. oktober 1769, død København 25. november 1839, begravet 30. s. m. i Helligånds K. – Kobbersmedemester i København. – Gift i København, i huset (Trinita-

tis K.) 7. februar 1799 med *Marie Christiane Jørgensen*, født 1777, død København 17. november 1823, begravet på Assistens Kgd. 22. s. m.

Uden børn.

- 3.21 d. *Frederikke Sophie Nyholm*, født 1771, død 1772.
- 3.22 e. *Christian Frederik Nyholm*, født 27. februar 1773, død København 18. september 1841, begravet 23. s. m. i Vor Frue K. – Garvermester i København. – Gift 27. juli 1803 med *Petronelle Grubb*, født 1. marts 1785, død København 4. marts 1861, begravet 12. s. m. på Assistens Kgd.
12 børn: Fjerde slægtled IX, nr. 4.59 - 4.70.
(Se iøvrigt Christian Frederik Nyholms biografi side 228).
- 3.23 f. *Carl Christopher Nyholm*, født 17. juli 1775, død Nærum 14. maj 1856, begravet 20. s. m. i Søllerød. – Juvelér i St. Petersborg.
– Var gift 2 gange, men døde uden livsarvinger.
- 3.24 g. *Else Catharine Nyholm*, født 18. april 1779, død 23. april 1851.
– Gift i Christiansborg Slotskirke 2. juli 1811 med retsaktuar *Peder Pederstamme-Petersen*, født 13. november 1755, død 14. oktober 1848.
3 døtre: Fjerde slægtled X, nr. 4.71 - 4.73.
- 3.25 h. *Anna Cathrine Elisabeth Nyholm*, født Karlebo 9. februar 1782, døbt 1. søndag i fasten (17. februar), død Helsingør 19. december 1846, begravet i St. Olai K. 24. s. m. – Gift i St. Olai K., Helsingør 3. maj 1818 med bager i Helsingør *Johan Frederik Christian Dehn*, født i Tyskland, død Helsingør 7. maj 1861, begravet i St. Olai K. 13. s. m.
3 børn: Fjerde slægtled XI, nr. 4.74 - 4.76.

IV. familie.

Frederikke Sophie Nyholms børn med bogholder Ingvard Petri (se nr. 2.11):

- 3.26 a. *Diderich Petri*, født København 1746, døbt 15. juli i Helligånds K., død formentlig i Bordeaux.
- 3.27 b. *Jochum Petri*, født København 1748, døbt 13. juni i Helligånds K.
- 3.28 c. *Dorothea Charlotte Petri*, f. København 1752, døbt 30. august i Helligånds K., død København 1753, begravet 8. januar.

- 3.29 d. *Johannes Petri*, født København 23. februar 1755, døbt 28. s. m. i Helligånds K., død sst. 23. april 1799. – Inspektør ved Søkvæsthuset. – Gift i Holmens K. 26. juni 1789 med *Margrethe Kirstine Fogh* (F: revisor ved Søetaten Lars Fogh og Else Margrethe Hodorff), født København 9. september 1758, døbt 13. s. m. i Holmens K., død sst. 22. februar 1799.
Descendens.
- 3.30 e. *Christian Frederik Petri*, født København 1756, døbt 10. december i Helligånds K., død (St. Thomas?) 15. (16.) august 1804. – Brygger i København, prokurator i Vestindien. – Gift i Holmens K. 25. oktober 1787 med *Else Margrethe Flensborg* (F: numerant i Banken Christian Flensborg og Charlotte Margrethe Leth), født København 1769, døbt 12. december i Trinitatis K., død København 9. august 1839, begravet 13. s. m. i Trinitatis K.
Descendens.
- 3.31 f. *Christopher Petri*, født København 1758, døbt 25. november i Helligånds K.

Fjerde slægtled.

I. familie.

Toldkasserer Johannes Schrøder Nyholms børn med Anna Marie Wegge (se nr. 3.01):

- 4.01 a. *Birgitte Frederikke Sophie Nyholm*, født Hillerød 13. juli 1791 (tvilling), hjemmedøbt 16. s. m., fremstillet 3. august, død på Petersgård, Kallehave Sg. 5. december 1834, begravet 12. s. m. – Gift Magleby 26. maj 1816 med sognepræst til Kallehave *Carsten Nicolai Meldal* (F: sognepræst Even Meldal og Marie Djurhuus), født Voss, Bergens stift 6. august 1767, død Kallehave 8. maj 1833, begravet 16. s. m. (Han gift 1. gang 1800 med Ambrosia Paludan Holfeldt, 1778 - 1815).
7 børn: Femte slægtled I, nr. 5.001 - 5.007.
- 4.02 b. *Charlotte Cathrine Elisabeth Nyholm*, født Hillerød 13. juli 1791 (tvilling), hjemmedøbt 16. s. m., fremstillet 3. august, død København 25. oktober 1855, begravet i Vor Frue K. 30. s.m.

II. familie.

Sognepræst Christopher Nyholms børn med Beate Jacobine Würnfeldt (se nr. 3.04):

- 4.03 a. *Frederik Würnfeldt Nyholm*, født Sæby 18. marts 1780, død på højde med St. Moritz på rejse fra Bengalen i marts 1809. – Overstyrmand i Asiatisk Kompagni.
Ugift.
- 4.04 b. *Christopher Nyholm*, født Odden 10. april 1781, hjemmedøbt s. d., fremstillet 20. maj, død Nyborg 22. januar 1859. – Sognepræst i Nyborg. – M. f. æ. D. (1817). – Gift 25. august 1819 med *Jacobine Christiane Høyberg* (F: sognepræst Rasmus Høyberg og Sophie Frederikke Nørager), født Frørup 1. juni 1798, hjemmedøbt s. d., fremstillet 13. juli, død Nyborg 21. februar 1851.
10 børn: Femte slægtled II, nr. 5.008 – 5.017.
(Se iøvrigt Christopher Nyholms biografi, side 230).
- 4.05 c. *Caroline Birgitte Nyholm*, født Odden 9. september 1782, hjemmedøbt, fremstillet 6. november, død Ulstrup 1. marts 1849. – Gift Nyborg 9. november 1809 med sognepræst i Svanninge *Andreas Engberg* (F: sognepræst Lauritz Andresen Engberg og Anna Fahrenhorst Zeuthen), født Skamby 1. august 1777, død Svanninge 25. oktober 1820.
4 børn: Femte slægtled III, nr. 5.018 - 5.021.
- 4.06 d. *Johannes Schrøder Nyholm*, født Odden 10. september 1783, hjemmedøbt s. d., fremstillet 21. s. m., død København 16. februar 1868, begravet 22. s. m. på Garnisons Kgd. – Forvalter på Rathlousdal.
Ugift.
- 4.07 e. *Jochum Severin Nyholm*, født Munkebjergby 30. oktober 1784, hjemmedøbt 31. s. m. fremstillet 9. december, død på St. Hans Hospital 4. november 1834, begravet sst. – Praktiserende læge i Nykøbing M. – Gift 22. marts 1816 med *Dorothea Margrethe Vandborg* (F: proprietær Jens Vandborg og Ane Dorthea Børgesen), født på Frøslevgård 1792, døbt Frøslev 26. august, død Nykøbing M. 16. august 1855.
5 børn: Femte slægtled IV, nr. 5.022 - 5.026.
(Se iøvrigt Jochum Severin Nyholms biografi, side 232).

- 4.08 f. *Beate Jacobine Nyholm*, født Munkebjergby 12. januar 1786, hjemmedøbt 13. januar, fremstillet 3. marts, død sst. 1787, begravet 20. april.
- 4.09 g. *Dorothea Charlotte Elisabeth Nyholm*, født Munkebjergby 1787, hjemmedøbt 15. april, fremstillet 17. maj, død maj 1868. – Gift 1813 med sadelmager *Johan Georg Müller*, født i Østrig ca. 1790, død Holstebro 23. juli 1875. (Han gift 2. gang med ?). 2 børn: Femte slægtled V, nr. 5.027 - 5.028.
- 4.10 h. *Nicolaj Nyholm* til Pedersholm og Tammestrup, født Munkebjergby 14. august 1788, hjemmedøbt 15. s. m., fremstillet 30. september, død København 21. oktober 1874, begravet 28. s. m. på Garnisons Kgd. – Kgl. agent. Medstifter af og medlem af bestyrelsen for Familien Nyholms Hjælpelegat. Gift 1. gang med *Jochumine Øllegaard Charlotte Sidelmann* (F: provst Lauge Sidelmann og Regitze Sophie Stockemark), født Sneum 12. april 1776, død 25. oktober 1855. – Skilt 1827. (Hun gift 1. gang 1806 med oberstløjtnant Søren (Severin) Lorentz Lautrup, 1749 - 1811). – Gift 2. gang Vejle 21. december 1832 med *Mathilde Cathrine Erasmie Ammitzbøll* (F: proprietær Hans Marcussen Ammitzbøll og Cathrine Dorothea Høstmark), født Vejle 25. oktober 1808, døbt 28. november, død på Tammestrup 15. august 1884, begravet 22. s. m. på Garnisons Kgd. 6 børn i 2. ægteskab: Femte slægtled VI, nr. 5.029 - 5.034. (Se iøvrigt Nicolaj Nyholms biografi, side 234).
- 4.11 i. *Susanne Andrea Nyholm*, født Munkebjergby 10. oktober 1789, hjemmedøbt 14. s. m. fremstillet 26. november, død sst. 1790, begravet 26. januar.
- 4.12 j. *Andreas Christian Nyholm*, født Søllerød 26. august 1791, hjemmedøbt 28. s. m., fremstillet 23. september, død på Hyllestedgård 18. april 1881, begravet Overlade 26. s. m. – Forpagter af Bjørnsholm, månedsløjtnant, kaperkaptajn. Gift Ørum 10. april 1823 med *Frederikke Christiane Grandjean* (F: forpagter Frederik Christian Grandjean og Anne Cathrine Hansen), født på Torbenfeldt 9. maj 1799, hjemmedøbt, fremstillet Frydendal K. 11. juni, død på Bjørnsholm 19. oktober 1864, begravet Overlade 27, s. m. 12 børn: Femte slægtled VII, nr. 5.035 - 5.046. (Se iøvrigt Andreas Christian Nyholms biografi, side 236).

- 4.13 k. *Holger Vilhelm Nyholm*, født Søllerød 18. november 1792, hjemmedøbt, fremstillet 21. december, død på Frederiksberg 28. september 1881, begravet på Højelse Kgd. 5. oktober. – Sognepræst til Højelse og Lellinge. – R. – Gift Tureby 28. maj 1819 med sin kusine *Georgine Nyholm*, 1795 - 1872, se nr. 4.21.
11 børn: Femte slægtled VIII, nr. 5.047 - 5.057.
(Se iøvrigt Holger Vilhelm Nyholms biografi, side 238).
- 4.14 l. *Petrea Cathrine Florenza Nyholm*, født Søllerød 21. september 1798, hjemmedøbt 24. s. m., fremstillet 25. oktober, død København 10. august 1866. – Gift i Vindinge 23. maj 1818 med toldkontrollør i København kammerråd *Christopher Aaris* (F: købmand Niels Aaris og Margrethe Berg), født Korsør 13. januar 1796, hjemmedøbt 17. januar 1797, fremstillet 26. januar, død 6. januar 1867.
5 børn: Femte slægtled IX, nr. 5.058 - 5.062.
- 4.15 m. *Carl Peter Nyholm*, født Nyborg 19. august 1801, død Nyborg 4. oktober 1809.
- 4.16 n. *Jacobine Nyholm*, født Nyborg 9. november 1802, død på Turebyholm 23. marts 1832, begravet Tureby 29. marts. – Gift Valløby 20. juni 1829 med sin fætter, forpagter *Adam Vilhelm Nyholm*, 1800 - 1867, se nr. 4.25.
3 sønner: Femte slægtled X, nr. 5.063 - 5.065.

III. familie.

Landmåler, godsinspektør Christian Frederik Nyholms børn med Anna Margrethe Grandjean (se nr. 3.05):

- 4.17 a. *Else Birgitte Nyholm*, født Holbæk 17. juni 1782, død 28. januar 1818. – Gift 11. februar 1802 med forvalter på Krænkerup *Rudolph Frederik Piil*, født 7. marts 1773, død 17. januar 1826.
9 børn: Femte slægtled XI, nr. 5.066 - 5.074.
- 4.18 b. *Christian Frederik Nyholm*, født Stenstrup 31. maj 1800, død Aarhus 8. juni 1867. – Assistent i Nationalbankens filial i Aarhus, exam. jur.
Ugift, men havde en adoptivsøn: *Christian Frederik Nyholm*, født 14. december 1845, død 10. juli 1865.

IV. familie.

Godsinspektør, justitsråd Lars Christian Nyholms børn (se nr. 3.09):

Af 1. ægteskab med Anna Brandt:

- 4.19 a. *Jens Brandt Nyholm*, født Middelfart 28. maj 1792, død på Carlsfeld 20. juli 1850, begravet på Aastrup Kgd. 24. s. m. – Forpagter af Corselitze og Carlsfeld, landvæsenskommissær, kammerråd. – Gift 22. september 1813 og ifølge kgl. allernådigst tilladelse af 15. juni 1813 med sin moders halvsøster, *Juline Nicoline Brandt* (F: købmand, postmester, kancelliråd Jens Brandt og Maren Wissing), født 14. februar 1792, død på Carlsfeld 22. august 1853, begravet på Aastrup Kgd. 27. d. m. 2 sønner: Femte slægtled XII, nr. 5.075- 5.076.
- 4.20 b. *Else Birgitte Nyholm*, født Middelfart 4. november 1793, død 20. august 1867 i Ullerødhuset, begravet 26. s. m. på Sdr. Dalby Kgd. – Gift Tureby 20. august 1825 med grevskabslæge ved Grevskabet Bregentved *Peter Abraham Kruuse* (F: sognepræst Mandrup Peter Kruuse og Inger Ørsløv), født Højelse 17. januar 1790, døbt 19. marts, død i Ullerødhuset ved Bregentved 5. marts 1869, begravet 12. s. m. på Sdr. Dalby Kgd. 3 sønner: Femte slægtled XIII, nr. 5.077 - 5.079.
- 4.21 c. *Georgine Nyholm*, født på Bregentved 3. april 1795, døbt Haslev 6. maj, død Højelse 18. oktober 1872, begravet 25. s. m. – Gift Tureby 28. maj 1819 med sin fætter, sognepræst *Holger Vilhelm Nyholm*, 1792 - 1881, se nr. 4.13. 11 børn: Femte slægtled VIII, nr. 5.047 - 5.057.
- 4.22 d. *Cathrine Sophie Vilhelmine Nyholm*, født på Bregentved 24. juli 1796, døbt 10. s. e. Trin. (31. juli) i Haslev, død på Nyerupgård 30. december 1878, begravet Sonnerup 4. januar 1879. – Gift Tureby 24. juli 1818 med forpagter af Ny Lellingegård *Hans Ivar Kruuse* (F: sognepræst Mandrup Peter Kruuse og Inger Ørsløv), født Højelse 20. juli 1792, hjemmedøbt, fremstillet 14. september, død på Nyerupgård 29. juni 1857, begravet Sonnerup 4. juli. 10 børn: Femte slægtled XIV, nr. 5.080 - 5.089.
- 4.23 e. *Charlotte Cecilie Nyholm*, født på Bregentved 3. oktober 1797, hjemmedøbt, fremstillet i Haslev K. 10. november, død på Trudsholm 15. december 1829, begravet i Soderup 23. s. m. –

Gift Tureby 24. april 1819 med forpagter på Trudsholm og Søgård *Eilert Christian Marcher* (F: sognepræst Hans Eilersen Marcher og Anna Margrethe Sørensen), født Olsker, hjemmedøbt, fremstillet 4. februar 1794, død på Trudsholm 22. november 1871, begravet Soderup 30. s. m. (Han gift 2. gang 1835 med Christine Petersen, 1810 - 1894).

6 børn: Femte slægtsled XV, nr. 5.090 - 5.095.

- 4.24 f. *Joachim Gotsche Nyholm*, født på Bregentved 21. marts 1799, døbt Haslev K. 30. april, død på Valdemarslund 13. maj 1876, begravet 20. s. m. på Tikøb Kgd. - Forstkandidat, kgl. skovrider på Valdemarslund, forstråd. - R. - Gift Bagsværd 2. juni 1841 med *Henriette Møller* (F: forpagter Johan Peter Møller og Marie Naver), født på Store Frederikslund 20. juli 1822, død København 21. januar 1885, begravet 27. s. m. på Tikøb Kgd.

7 børn: Femte slægtled XVI, nr. 5.096 - 5.102.

(Se iøvrigt Joachim Gotsche Nyholms biografi, side 240).

- 4.25 g. *Adam Vilhelm Nyholm*, født på Bregentved 21. juni 1800, døbt Haslev K. 7. august, død Alslevgård 10. september 1867, begravet 16. s. m. på Tureby Kgd. - Forpagter af Alslevgård. - Gift 1. gang Valløby 20. juni 1829 med sin kusine, *Jacobine Nyholm*, 1802 - 1832, se nr. 4.16 - Gift 2. gang Tureby 20. juni 1839 med *Christiane Marie Bechmann* (F: hørkræmmer Christian Bechmann), født København 16. juni 1801, død sst 13. januar 1880, begravet 18. s. m. på Assistens Kgd.

3 sønner i 1. ægteskab: Femte slægtled X, nr. 5.063 - 5.065.

1 søn i 2. ægteskab: Femte slægtled XVII, nr. 5.103.

(A. V. Nyholm havde desuden en plejedatter: *Ane Marie Nyholm*, født København 1828, død på Turebyholm 8. oktober 1843, begravet Tureby Kgd. 13. s. m.).

- 4.26 h. *Johannes Christopher Nyholm* til Baggessvogn, født på Turebyholm 24. november 1803, hjemmedøbt 27. s. m., fremstillet i Tureby K. 22. januar 1804, død på Baggessvogn 28. januar 1867, begravet på Søllerød Kgd. Godsejer, etatsråd, stænderdeputeret, rigsdagsmand. - Gift i Trinitatis K. i København 10. august 1827 med *Adelaide Margrethe Bang* (F: birkedommer, justitsråd Hans Jørgen Bang og Charlotte Amalie Rubens), født København 23. september 1804, døbt i Garnisons K., død på Frede-

- rikslund 17. juni 1861, begravet 22. s. m. på Søllerød Kgd.
4 børn: Femte slægtled XVIII, nr. 5.104 - 5.107.
(Se iøvrigt Johannes Christopher Nyholms biografi, side 242).
Af 2. ægteskab med Armgard Marie Hammershaimb:
- 4.27 i. *Samuel Frederik Nyholm*, født på Turebyholm 7. november 1806, hjemmedøbt 16. s. m., fremstillet Tureby K. 28. december, død på Turebyholm 15. maj 1807, begravet på Tureby Kgd. 18. s. m.
- 4.28 j. *Anna Marie Pauline Nyholm*, født på Turebyholm 14. september 1808, hjemmedøbt 18. s. m., fremstillet 23. oktober, død på Frederiksberg 16. marts 1877, begravet 20. s. m. – Gift i Tureby K. 13. oktober 1832 med departementchef i Indenrigsministeriet, konferensråd *Lars (Laurentius) Peter Larsen* (F: gæstgiver Hans Larsen og Hedevig Marie Bechmann), født København 7. (18.) november 1802, døbt 12. december i Vor Frue K., død Frederiksberg 7. december 1875, begravet på Assistens Kgd. 13. s. m.
3 børn: Femte slægtled XIX, nr. 5.108 - 5.110.
- 4.29 k. *Samuel Frederik Carl Nyholm*, født på Turebyholm 27. april 1810, døbt Tureby K. 1. juli, død på Frederiksberg 24. juni 1869, begravet 2. juli. – Overretsprokurator, notarius ved Københavns borgerrepræsentation, nationalbankdirektør, medstifter af og direktør for Østifternes Kreditforening, etatsråd. Medstifter af og formand for Familien Nyholms Hjælpelegat. – Gift i Garnisons K. 13. november 1836 med sin kusines datter *Elisabeth Christiane Birgitte Balvig* (F: toldinspektør, postekspedient, løjtnant Christian Balvig og Elisabeth Christiane Birgitte Meldal, se nr. 4.48), født i Nibe 12. april 1813, hjemmedøbt, fremstillet 10. september, død København 30. juni 1885, begravet 6. juli på Frederiksberg Kgd.
10 børn: Femte slægtled XX, nr. 5.111 - 5.120.
(Se iøvrigt Samuel Frederik Carl Nyholms biografi, side 244, og hans »Vore Fædres Tarvelighed«, side 275).
- 4.30 l. *Gunhildā Elisabeth Nyholm*, født på Turebyholm 17. december 1812, hjemmedøbt 20. s. m., fremstillet i Tureby K. 30. maj 1813, død på Frederiksberg 27. marts 1860, begravet 1. april. Ugift.

- 4.31 m. *Frederikke Nicoline Nyholm*, født på Turebyholm 6. april 1815, hjemmedøbt 9. s. m., død København 23. marts 1889, begravet på Solbjerg Kgd. – Gift i Tureby K. 25. juli 1834 med fuldmægtig på Sjællands stifts bispekontor, proprietær *Viggo Joachim Bøcher*, født 11. september 1808, død 6. marts 1870.
6 børn: Femte slægtled XXI, nr. 5.121 - 5.126.
- 4.32 n. *Georg Ludvig Nyholm* til Kjøskegård og Vrejlev Kloster, født på Turebyholm 7. juni 1817, hjemmedøbt 15. s. m., fremstillet i Tureby K. 19. oktober, død på Kjøskegård 10. januar 1891, begravet i Hallund. – Exam. jur. – Gift 1. gang i Sindal 27. april 1853 med sin broderdatter, *Thecla Adelaide Christoph Nyholm*, 1835 - 1867, se nr. 5.106. – Gift 2. gang i Hallund 19. august 1870 med *Laura Abeline Vilhelmine Satterup* (F: distriktslæge Hans Peter Benjamin Satterup og Jane Marie Elisabeth Meisner), født i Nibe 23. marts 1852, død København (Rosenvængets Sg.) 14. december 1913, begravet på Vestre Kgd. (Hun gift 2. gang 1891 med kaptajn Carl Johan Vilhelm Rimestad, 1853 - 1904).
2 døtre i 1. ægteskab: Femte slægtled XXII, nr. 5.127 - 5.128.
4 børn i 2. ægteskab: Femte slægtled XXII, nr. 5.129 - 5.132.
(Desuden en adoptivdatter: *Christiane Ferdinandine Georgine Nyholm*, 1855 - 1919. – Gift med skovrider *Manfred Henrik Joachim Nyholm*, 1847 - 1905, se nr. 5.099).
- 4.33 o. *Axel Valdemar Nyholm*, født på Turebyholm 14. marts 1820, hjemmedøbt 26. s. m., fremstillet Tureby K. 26. juni, død på Sydstrømø, Færøerne 18. september 1846. – Landmåler på Færøerne. – Gift i Vor Frelses K., København 30. april 1846 med *Marie Mathilde Larsen* (F: gæstgiver Hans Larsen og Hedevig Marie Bechmann), født København 30. november 1815, død sst. 22. februar 1855, begravet 27. s. m. på Assistens Kgd.
1 søn: Femte slægtled XXIII, nr. 5.133.
- 4.34 p. *Lars Christian Nyholm*, f. Turebyholm 18. august 1824, hjemmedøbt 19. s. m., fremstillet i Tureby K. 23. november, død på Frederiksberg 11. maj 1882, begravet 17. s. m. på Holmens Kgd. – Kontorchef i Indenrigsministeriet, fg. vicedirektør i Den Kgl. Grønlandske Handel, virkelig kancelliråd, cand. jur. Formand

for Familien Nyholms Hjelpelegat. – R. – Gift på Frederiksberg 27. oktober 1854 med *Ida Marie Smith*, født København 12. oktober 1821, formentlig identisk med det samme dag på fødselsstiftelsen døbte pgebarn, I. M., død København 7. juli 1893, begravet 12. s. m. på Holmens Kgd.

4 børn: Femte slægtled XXIV, nr. 5.134 - 5.137.

V. familie.

Ane Elisabeth Nyholms børn med handelsforvalter Samuel Hammershaimb (se nr. 3.10):

4.35 a. *Anna Sophie Hammershaimb*, født 15. september 1782, død 23. december 1865. – Gift med kromand i Sonnerup *Peter Hansen*, født 23. april 1778, død 23. april 1849.

Descendens.

4.36 b. *Armgard Marie Hammershaimb*, født Torshavn 18. januar 1784, død på Turebyholm 19. maj 1859, begravet på Tureby Kgd. 25. s. m. – Gift Tureby 2. marts 1806 med sin morbroder, godsinspektør, justitsråd *Lars Christian Nyholm*, 1758 - 1824, se nr. 3.09. (8 børn: se nr. 4.27 - 4,34).

4.37 c. *Else Birgitte Hammershaimb*, født Torshavn 13. januar 1786, død sst. 8. februar 1851. – Gift Torshavn 19. april 1803 med synsmand ved Den Kgl. Handel i Torshavn, exam. jur. *Hans Debes* (F: lagmand Hans Jacobsen Debes og Rachel Samuelsdatter Weihe), født i september 1768, antagelig på Vaagø, død Torshavn 6. januar 1840.

Descendens.

4.38 d. *Jørgen Frantz Hammershaimb*, født 23. juni 1789, død København 16. maj 1861. – Kaptajn af infanteriet. – Gift 4. august 1823 med sine kusine *Elisabeth Christiane Birgitte Meldal*, 1790 - 1836, se nr. 4.48.

Uden børn.

4.39 e. *Christiane Elisabeth Hammershaimb*, født 30. marts 1795, død 27. marts 1868.

VI. familie.

Boletta Friderica Nyholms børn med skovrider Jørgen Jensen (se nr. 3.11):

- 4.40 a. *Louise Augusta Jensen*, født København 5. februar 1788, døbt 16. s. m. i Christiansborg Slotskirke, død Varde 4. februar 1863. – Gift 27. december 1810 med sognepræst til Sæby og Hallenslev *Frederik Holmsted Palludan (Meldal)* (F: sognepræst Theodor Bergmann Meldal og Nicoline Rasmusdatter Palludan), født Oddernæs 15. januar 1782, død Sæby 25. januar 1855.
Descendens.
- 4.41 b. *Elisa Birgitte Mariane Jensen*, født København 14. maj 1790, døbt 18. s. m. i Christiansborg Slotskirke, død 27. april 1875. – Gift 27. november 1822 med landøkonom, sognepræst til Ø.-Tørslev *Jacob Jacobsen* (F: bager Johan Jacobsen og Mette Kirstine Brønneche), født Roskilde 18. september 1786, død Ø.-Tørslev 4. februar 1848.
Uden børn.
- 4.42 c. *Dorothea Charlotte Elisabeth Jensen*, født København 17. marts 1792, døbt 28. s. m. i Christiansborg Slotskirke, død København 2. november 1860, begravet på Assistens Kgd. 8. s. m. – Gift 1813 med kaptajn, postkontrollør i København *Peder Falkenberg*, født 14. januar 1770, død København 12. oktober 1832, begravet på Assistens Kgd. 17. s. m.
Descendens.
- 4.43 d. *Carl Christian Bendtsen Jensen*, født København 5. juni 1795, død 2. maj 1856. – Handelsgartner i Christiania, major ved Borgervæbningen. – Gift 21. oktober 1823 med *Oline Larsen*, født 21. august 1801, død 1. april 1873.
Descendens.
- 4.44 e. *Ane Sophie Jensen*, født på Hegnetslund 28. maj 1797, døbt 5. juli, død 29. september 1885. – Gift 17. oktober 1817 med skolelærer i Ebbelnæs, cand. phil. *Jens Palludan*, født 31. marts 1785, død 28. december 1872.
- 4.45 f. *Nicoline Frederikke Jensen*, født på Hegnetslund 26. april 1799, hjemmedøbt, fremstillet 5. juni 1800, død 1810, begravet Herfølge 4. maj.
- 4.46 g. *Ane Lauritze Christiane Jensen*, født på Hegnetslund 5. februar 1802, hjemmedøbt, fremstillet i Herfølge K. 19. marts. (Levede i 1816 ved konfirmation i Herfølge).

VII. familie.

Nicolette Oligera Nyholms børn med sognepræst Augustinus (Jacob) Meldal (se nr. 3.12):

- 4.47 a. *Lovise Ulrikke Maria Amalie Meldal*, født Kettinge 21. marts 1789, død 21. februar 1833. – Gift 18. november 1809 med hofbager på Augustenborg, ejer af Fruerlund ved Flensborg *Thomas Thomsen*, født 31. oktober 1775, død 6. februar 1836. Descendens.
- 4.48 b. *Elisabeth Christiane Birgitte Meldal*, født Kettinge 28. november 1790, død København 8. november 1836. – Gift 1. gang 29. december 1809 med sekondløjtnant, toldinspektør og postmester i Nibe *Christian Balvig*, født 14. maj 1773, død 24. oktober 1819. – Gift 2. gang 4. august 1823 med sin fætter kaptajn *Jørgen Frantz Hammershaimb, 1789 - 1861, se nr. 4.38.* Descendens (1 datter, se 4.29).
- 4.49 c. *Dorothea Sophie Meldal*, født Kettinge 3. december 1792, død Asserballe 21. maj 1793, begravet i Kettinge.
- 4.50 d. *Martin Reenberg Meldal*, født Asserballe 26. februar 1794, død Lysabild 18. november 1833. – Sognepræst til Lysabild. – Gift 19. juni 1822 med *Marie Cathrine Groot* (F: kasserer Henrik Jensen Groot og Christine Marie Quellin), født København 2. februar 1798, død 10. oktober 1843. Descendens.
- 4.51 e. *Georg Christopher Meldal*, født Asserballe 1. marts 1796, død 26. oktober 1858. – Gartner og musikanter i Martinsminde ved Vejle. – Gift 20. oktober 1821 med *Anneke Bruns Mathiesen*, født Tønder 27. oktober 1790, død 9. maj 1878. Descendens.
- 4.52 f. *Dorothea Sophie Meldal*, født Asserballe 18. september 1798, død 24. januar 1868. – Gift 5. november 1830 med proprietær i Hudevad ved Aabenraa *Hans Heinrich Witzke*, født 17. juni 1796, død 22. august 1868. Descendens.
- 4.53 g. *Augustinus Nicolai Meldal*, født Asserballe 30. marts 1801, død sst. 19. maj 1802.

VIII. familie.

Inger Dorothea Nyholms børn med garvermester Holger Topp (se nr. 3.18):

- 4.54 a. *Dorothea Magdalene Topp*, født 17. juli 1797, døbt 13. august i Trinitatis K., død i København 25. oktober 1864, begravet på Holmens Kgd. 29. s. m. – Gift i København i Holmens K. 18. februar 1818 med premierløjtnant i Søetaten *Hans Adolph Holm*, (F: oberst Peter Holm og Eleonora Caroline Seest), født 3. november 1793 i Odense, døbt i St. Hans K., død København 8. september 1828, begravet på Holmens Kgd. 15. s. m.
Descendens.
- 4.55 b. *Anna Nicoline Topp*, født København 11. august 1799, døbt 15. september i Trinitatis K., død 2. oktober 1878, begravet på Assistens Kgd. 7. s. m. – Gift i Garnisons K. 18. april 1839 med bogholder ved Det forenede Understøttelsesselskab i København *Lars Nannestad*, født 7. august 1800, død København 9. maj 1863, begravet på Assistens Kgd. 16. s. m.
- 4.56 c. *Joachim Topp*, født København 19. juni 1801, døbt 12. juli i Trinitatis K., død København 12. maj 1848, begravet på Assistens Kgd. 16. s. m. – Grosserer i København, medlem af borgerrepræsentationen. – Gift København i Trinitatis K. 18. december 1824 med *Elisabeth Nannestad*, født 7. maj 1795, død København 26. februar 1868, begravet fra Vartov K. på Assistens Kgd. 16. s. m.
Descendens.
- 4.57 d. *Nicolai Frederik Topp*, født København 23. juli 1803, døbt 21. august i Trinitatis K., død København 29. oktober 1870, begravet fra Johannes K. på Assistens Kgd. 3. november. – Rodemester i København.
- 4.58 e. *Frederikke Caroline Topp*, født København 13. januar 1805, døbt 24. februar i Trinitatis K. (Hun levede 1856, da hun var universalarving efter juveler Nyholm, nr. 3.23).

IX. familie.

Garvermester Christian Frederik Nyholms børn med Petronelle Grubb (se nr. 3.22):

- 4.59 a. *Andreas Nicolai Nyholm*, født København 8. maj 1804, døbt 17.

- juni i Trinitatis K., død København 19. december 1860, begravet fra Vor Frue K. 26. s.m. – Garvermester i København.
- 4.60 b. *Jochum Nyholm*, født i København 19. september 1806, døbt 19. oktober i Trinitatis K., død i Rockenhausen 27. oktober 1842. – Bagermester i Rockenhausen, Rhinbayern. – Gift 24. juni 1836 med *Katharina Wagner*, født i Alzey 7. januar 1808, død 24. november 1879.
3 børn: Femte slægtled XXV, nr. 5.138 - 5.140.
- 4.61 c. *Dorothea Christine Nyholm*, født København 26. juni 1808, døbt 17. juli i Trinitatis K., død København 2. september 1871, begravet på Assistens Kgd. 10. s. m. – Gift i Vor Frue K. 21. september 1832 med rodemester i København *Christian Mortensen*, født 7. april 1785, død København 30. november 1841, begravet på Assistens Kgd. 6. december.
2 børn: Femte slægtled XXVI, nr. 5.141 - 5.142.
- 4.62 d. *Carl Hendrik Nyholm*, født København 2. marts 1810, døbt i Vor Frue K. 8. april, død København 9. december 1887, begravet 16. s. m. på Assistens Kgd. – Grosserer, silke- og klædekræmmer i København. Medstifter af og medlem af bestyrelsen for Familien Nyholms Hjelpelegat.
(Se iøvrigt Carl Hendrik Nyholms biografi, side 246).
- 4.63 e. *Frederikke Louise Nyholm*, født København 19. marts 1812 (tvilling), døbt i Vor Frue K. 17. maj, død København 15. juni 1877, begravet 22. s. m. på Assistens Kgd.
- 4.64 f. *Marie Cathrine Nyholm*, født København 19. marts 1812 (tvilling), døbt i Vor Frue K. 17. maj, død 18. november 1869. – Gift i Vor Frue K. 26. maj 1841 med købmand i Slagelse *Martin Frederik Ellermann*, født 25. juli 1812, død 24. juli 1874.
4 børn: Femte slægtled XXVII, nr. 5.143 - 5.146.
- 4.65 g. *Anthon Michael Nyholm*, født København 26. marts 1814 (tvilling), døbt i Vor Frue K. 29. maj, død København 17. januar 1870, begravet på Holmens Kgd. 23. s. m. – Grosserer i København (Fa. Nyholm og Frederiksen). – Gift i København i Vor Frue K. 19. september 1846 med *Marie Magdalene Mortensen*, født København 31. januar 1827, død på Frederiksberg 25. juli 1884, begravet på Holmens Kgd. 30. s. m.
5 børn: Femte slægtled XXVIII, nr. 5.147 - 5.151.
- 4.66 h. *Emilie Mettine Nyholm*, født København 26. marts 1814

- (tvilling), døbt i Vor Frue K. 29. maj, død København 28. april 1882, begravet på Assistens Kgd. – Gift i Vor Frue K. 8. februar 1861 med lærer i København, cand. phil. *Hans Magnus Stabell*, født 21. september 1819, død København 18. april 1882, begravet på Assistens Kgd. 23. s. m.
Uden børn.
- 4.67 i. *Eline Cathrine Nyholm*, født København 11. oktober 1816, døbt 10. november i Vor Frue K., død 7. juni 1892. – Gift 7. august 1844 med købmand i Slagelse *Johan Albert Jensen*, født 22. december 1816, død 22. april 1893.
7 børn: Femte slægtled XXIX, 5.152 - 5.158.
- 4.68 j. *Nicolai Povel Nyholm*, født København 24. juni 1818, døbt 9. august i Vor Frue K., død København 6. april 1899, begravet 11. s. m. på Assistens Kgd. – Urtekræmmer i København.
- 4.69 k. *Holger Christian Nyholm*, født København 17. juli 1822, døbt i Vor Frue K. 15. september, død København 18. marts 1823.
- 4.70 l. *Julie Christiane Nyholm*, født København 22. december 1826, døbt 29. april 1827 i Vor Frue K., død København 27. april 1890, begravet 2. maj på Assistens Kgd. – Musiklærerinde i København.

X. familie.

Else Catharine Nyholms børn med retsaktuar Peder Pederstamme-Petersen (se nr. 3.24):

- 4.71 a. *Christiane Louise Pederstamme-Petersen*, født 1812, død 1814.
- 4.72 b. *Christiane Louise Pederstamme-Petersen*, født 5. oktober 1814, død på Frederiksberg 15. august 1898. – Gift 31. august 1848 med landmåler, forstkandidat *August Bernhard Christian Detlef von Wardenburg*, til Frederiksfeld (F: herredsfoged, justitsråd Diedrich August von Wardenburg), født 17. december 1814, død på Frederiksberg 13. februar 1892.
Descendens.
- 4.73 c. *Sophie Charlotte Sigismunda Pederstamme-Petersen*, født 15. december 1816, død 24. oktober 1845. – Gift 1. maj 1844 med sognepræst til Stedesand *Ernst Ludwig Meyer* (F: pigeskolelærer Peter Ludwig Meyer), født Husum 2. maj 1810, død Stedesand 10. september 1850.
Uden børn.

XI. familie.

Anna Cathrine Elisabeth Nyholms børn med bager Johan Frederik Christian Dehn (se nr. 3.25):

- 4.74 a. *Frederik Theodor Dehn*, født Helsingør 22. oktober 1819, døbt i St. Olai K. 19. november, død 10. september 1846. – Handelsbetjent i Illinois, USA.
- 4.75 b. *Nicoline Louise Caroline Christiane Dehn*, født Helsingør 7. januar 1823, døbt i St. Olai K. 21. februar.
- 4.76 c. *Johanne Georgine Augustine Dehn*, født Helsingør 17. august 1826, døbt i St. Olai K. 11. september, død Helsingør 9. maj 1853, begravet Olai Kgd. 13.s.m.

Femte slægtled.

I. familie.

Birgitte Sophie Frederikke Nyholms børn med sognepræst Carsten Nicolai Meldal (se nr. 4.01):

- 5.001 a. *Ambrosius Johannes Meldal*, født i Langebæk præstegård 27. januar 1817, hjemmedøbt 2. februar, fremstillet i Kalvehave K. 11. juni, død Rørbæk 30. januar 1894. – Sognepræst i Taars. – Gift Aarhus 28. maj 1853 med *Martha Susanne Stabell* (F: provst Johan Henrik Stabell og Marie Sørensdatter Kjærson), født Hinge 4. juli 1827, død Sandby 15. april 1862.
Uden børn.
- 5.002 b. *Marie Nicoline Frederikke Meldal*, født Langebæk Præstegård 22. december 1818, hjemmedøbt 26. december, fremstillet 27. juni 1819. – Gift 7. april 1849 med forpagter af Västrabygård, Skåne, *Christian Albert Rønne* (F: sognepræst Bone Falch Rønne og Frederikke Marie Brandt), født 30. marts 1797, død 13. september 1859. (Han gift 1. gang 1823 med Cathrine Dorthea Thomsen, død 1827, gift 2. gang 1828 med Nicoline Leegaard, død 1848).
Descendens.
- 5.003 c. *Emma Augusta Charlotte Meldal*, født Langebæk præstegård 10. december 1820, hjemmedøbt 14. december, fremstillet i Kalvehave K. 29. april 1821, død København 29. december

1897, begravet i Fåborg. – Gift i Aastrup K., Salling Herred 21. juli 1843 med godsinspektør ved Baroniet Holstenshuus, exam. jur., kammerråd *Frederik Bernhard Pade* (F: kammerråd Christopher Jensen Pade og Anne Christine Margrethe Wegener), født Sanderum 28. februar 1813, død Fåborg 5. juli 1888.

Descendens.

- 5.004 d. *Frederik Christian Meldal*, født Langebæk præstegård 17. marts 1823, hjemmedøbt 20. marts, fremstillet i Kalvehave K. 13. juli, død Bogense 4. april 1858. – Fuldmægtig på byfogedkontoret i Bogense, exam. jur. – Gift i Bogense 3. august 1855 med *Francisca Emilie Baadsgaard* (F: herredsfoged, justitsråd Hans Kofoed Baadsgaard og Elisabeth Schuerer), født København i Vor Frue Sg. 22. maj 1827, død København 9. oktober 1886, begravet på Frederiksberg Kgd. 14. s. m.

Descendens.

- 5.005 e. *Carsten Nicolai Meldal*, født Langebæk præstegård 11. februar 1825, hjemmedøbt 20. februar, fremstillet i Kalvehave K. 15. juni, død i Svendborg 30. juni 1876. – Købmand i Svendborg, cand. pharm. – Gift 4. maj 1855 med *Johanne Rasmine Nicoline Høyer*, født 2. april 1826, død 2. januar 1870.

Descendens.

- 5.006 f. *Julius Sophus Meldal*, født Langebæk præstegård 19. juli 1827, døbt Kalvehave K. 21. september, død København 9. marts 1901, begravet på Holmens Kgd. 16. s. m. – Viceadmiral, flådeinspektør og chef for søofficerskorpset. – Gift i Holmens K. 4. november 1855 med *Alvilda Nathalie von Ellbrecht* (F: kommandør Carl Ludvig von Ellbrecht og Birgitte Cathrine van Deurs), født København 27. august 1831, død København 8. december 1899, begravet på Holmens Kgd. 15. s. m.

Descendens.

- 5.007 g. *Anna Nathalie Georgine Meldal*, født Langebæk præstegård 9. juli 1829, døbt 11. september, død 23. december 1891.

II. familie.

Sognepræst Christopher Nyholms børn med Jacobine Christiane Høyberg (se nr. 4.04):

- 5.008 a. *Frederik Würnfeldt Nyholm*, født i Helsingø 21. juni 1820, døbt 10. juli, død i Nyborg 28. maj 1828.

- 5.009 b. *Sophie Beate Jacobine Nyholm*, født Helsingø 7. maj 1822, hjemmedøbt (uden dato), fremstillet 3. oktober, død Frederiksberg 19. marts 1893, begravet 27. s. m. på Solbjerg Kgd. – Gift Nyborg 10. april 1848 med sognepræst til Rønninge og Rolsted *Carl Vilhelm Hundrup* (F: hospitalslæge, garnisonskirurg Andreas Hundrup og Anna Marie, født Hundrup), født Slagelse 4. april 1807, død Frederiksberg 11. juli 1888, begravet 16. s. m. på Solbjerg Kgd.
Uden børn.
- 5.010 c. *Rasmus Høyberg Nyholm*, født Helsingø 18. maj 1823, døbt 19. s. m., død 31 maj 1824, begravet 2. juni.
- 5.011 d. *Marie Christine Nyholm*, født Helsingø 26. april 1825, døbt 24 juni, død København 15. november 1921, begravet 19. s. m. på Solbjerg Kgd.
- 5.012 e. *Ida Malvine Nyholm*, født Nyborg 4. august 1826, død Slagelse 20. december 1913. – Konventualinde i Slagelse Kloster.
- 5.013 f. *Rasmus Høyberg Nyholm*, født Nyborg 5. april 1828, død sst. 26. juni s. å.
- 5.014 g. *Carthon Kristoffer Valdemar Nyholm*, født Nyborg 30. juni 1829, død Søllerød 16. maj 1912, bisat 21. maj. Urnen nedsat på Garnisons Kgd. – Højesteretsjustitiarius, medlem af Rigsrådet og af Rigsdagens Folketing. Medstifter af og medlem af bestyrelsen for Familien Nyholms Hjælpelegat. – SK, DM. – Gift 1. gang i København i Garnisons K. 1. august 1857 med *Rosaline Schrøder* (F: hofjuveler Conrad Christian Frederik Schrøder og Louise Christine Lundberg), født København (Petri Sg.) 19. juli 1834, død København 12. august 1865, begravet 17. august på Garnisons Kgd. – Gift 2. gang i Trefoldighedens K. i Christiania 12. juli 1867 med *Jenny Augusta Risting* (F: skibsreder Jonas Andreas Risting og Gustava Ørby), født Drammen 28. maj 1844, død København 30. november 1920, bisat Bispebjerg Krem. 4. december.
3 børn i 1. ægteskab: Sjette slægtled I, nr. 6.001 - 6.003.
2 døtre i 2. ægteskab: Sjette slægtled I, nr. 6.004 - 6.005.
(Se iøvrigt Carthon Kristoffer Valdemar Nyholms biografi, side 248).
- 5.015 h. *Erasmine Frederikke Nyholm*, født Nyborg 12. september

- 1830, død 1920. – Gift 13. september 1866 med købmand i London *Daniel Gottsched Asser*, født 29. juni 1830, død 1910. 5 børn: Sjette slægtled II, nr. 6.006 - 6.010.
- 5.016 i. *Axel Nyholm*, født Nyborg 20. maj 1834, død Frederiksberg 19. december 1913, bisat Bispebjerg Krem. 27. s. m. – Toldforvalter i Maribo og Bandholm, cand. polit. – R, DM.
- 5.017 j. *Laura Jacobine Nyholm*, født Nyborg 23. december 1836, død sst. 26. marts 1837.

III. familie.

- Caroline Birgitte Nyholms børn med sognepræst Andreas Engberg (se nr. 4.05):*
- 5.018 a. *Beate Jacobine Nicoline Engberg*, født Gudme 10. april 1810, død Nyborg 16. september 1826.
- 5.019 b. *Christiane Frederikke Wilhelmine Engberg*, født Svanninge 7. december 1813, død sst. 10. oktober 1817.
- 5.020 c. *Petrea Sophie Henriette Engberg*, født Svanninge 12. maj 1816, død København 16. august 1889. – Gift 5. februar 1846 med sognepræst til Hornslet og Rosenholms kapel *Christian Carl Boeck* (F: herredsfoged, etatsråd Christian Carl Boeck og Anna Elisabeth Buchhave), født Sæby 8. december 1809, død København 4. august 1889. (Han gift 1. gang 1842 med Anna Laursine Davidia Martine Engberg, 1816 - 1845).
- Descendens.
- 5.021 d. *Lars Christian Frederik Christopher Engberg*, født Svanninge 26. juli 1818, død 7. februar 1821.

IV. familie.

- Læge Jochum Severin Nyholms børn med Dorothea Margrethe Vandborg (se nr. 4.07):*
- 5.022 a. *Christopher Nyholm*, født Nykøbing M. 9. februar 1817, død 27. oktober 1875. – Cand. pharm.
- 5.023 b. *Ane Dorothea Nyholm*, født Nykøbing M. 21. januar 1819, død Nykøbing M. 15. januar 1917, begravet 20. s. m. – Skolebestyrerinde i Nykøbing M.
- 5.024 c. *Valdemar Nyholm*, født Nykøbing M. 2. marts 1821, død sst. 29. august 1869, begravet 6. september. – Købmand, vejer, måler

og vrager i Nykøbing M. – Gift Nykøbing M. 19. november 1844 med *Dorthea Kirstine Steenberg* (F: købmand Johan Busch Steenberg og Claudiane Koustrup), født Nykøbing M. 6. marts 1821, død sst. 14. november 1893, begravet 21. s. m.

8 børn: Sjette slægtled III, nr. 6.011 - 6.018.

- 5.025 d. *Lauritz Christian Nyholm* til Bangsbo, født Nykøbing M. 27. august 1823, død København 7. juni 1882, begravet 13. s. m. på Garnisons Kgd. – Kaptajn i ingeniørtropperne, hofjægermester, medlem af Folketinget. – R. – Gift i Ljørslev 22. september 1857 med *Maren Giedde* (F: justitsråd Diderik Galtrup Giedde til Højris og Glomstrup og Gjertrud Kirstine Nyeberg), født på Glomstrup 11. (12.) juni 1838, død København 5. marts 1884, begravet 11. s. m. på Garnisons Kgd.

14 børn: Sjette slægtled IV, nr. 6.019 - 6.032.

(Se iøvrigt Lauritz Christian Nyholms biografi side 250).

- 5.026 e. *Beate Jacobine Nyholm*, født Nykøbing M. 5. juli 1825, død sst. 16. oktober s.å.

V. familie.

Dorothea Charlotte Elisabeth Nyholms børn med sadelmager Johan Georg Müller (se nr. 4.09):

- 5.027 a. *Johan Christoffer Nicolai Müller*, født 18. december 1813, død 20. februar 1840. – Skibsfører i Bjørneborg, Finland. – Gift 9. juni 1839 med *Johanne Johansen*.

Descendens.

- 5.028 b. *Jacobine Margrethe Müller*, født Holstebro 18. april 1815, død Nyborg 22. juni 1896, begravet 27. s. m. – Gift 10. april 1843 med lærer og kordegn i Nyborg *Jørgen Didrik Melchior*, født Svendborg 15. september 1816, død Nyborg 8. marts 1901, begravet 14. s. m.

Descendens.

VI. familie.

Godsejer, kgl. agent Nicolaj Nyholms børn (se nr. 4.10):

Af 2. ægteskab med Mathilde Cathrine Erasmie Ammitzbøll:

- 5.029 a. *Hans Marcussen Nyholm*, født 20. oktober 1833, død på Petersholm 15. oktober 1838, begravet Vejle 20. s. m.

- 5.030 b. *Mathilde Nicoline Nyholm*, født Petersholm 23. marts 1836, død på Humleoregård 5. april 1894, begravet Søllerød Kgd. – Gift København i Christiansborg Slotskirke 24. maj 1855 med premierløjtnant *Carl Valdemar* rigsgreve af *Sponneck* (F: stiftamtmand, kammerherre Marius Sabinus Wilhelm rigsgreve af Sponneck og Susanne Christine Trojel): født Ringkøbing 7. oktober 1821, død København 26. august 1900.
3 sønner: Sjette slægtled V, nr. 6.033 - 6.035.
- 5.031 c. *Anton Jacob Coucheron Nyholm* til Tammestrup, født på Petersholm 30. oktober 1837, død Tammestrup 20. marts 1896, begravet Ovsted Kgd. – Gift København i Garnisons K. 30. september 1862 med *Maren (Marie) Schibsbye* (F: købmand, konsul Lars Schibsbye og Mette Marie Christensen), født Hjørring 28. august 1833, død på Tammestrup 20. august 1890, begravet Ovsted 26. s. m.
3 børn: Sjette slægtled VI, nr. 6.036 - 6.038.
- 5.032 d. *Hans Christopher Nyholm*, født på Petersholm 22. december 1838, død København 5. juli 1905, begravet 11. s. m. på Garnisons Kgd. – Grosserer, skibsreder, direktør for Det Helsingørske Dampskibsselskab, italiensk vicekonsul. Ejer af Fredsholm. Medlem af bestyrelsen for Familien Nyholms Hjælpelegat. – Gift i Trefoldigheds K., Christiania 28. august 1863 med *Emilie Henriette Risting*, (F: skibsreder Jonas Andreas Risting og Gustave Ørby), født Drammen 28. august 1841, død København 8. maj 1916, bisat Bispebjerg Krem. 15. s. m., urnen nedsat på Garnisons Kgd.
5 børn: Sjette slægtled VII, nr. 6.039 - 6.043.
- 5.033 e. *Nicolai Nyholm*, født på Skårupgård 28. oktober 1840, døbt Todbjerg 31. maj 1841, død 13. januar 1843, begravet 20. s. m. på Todbjerg Kgd.
- 5.034 f. *Nicolai Nyholm*, født på Skårupgård 1. marts 1844, døbt Todbjerg 16. juni, død København 2. september 1921, bisat Bispebjerg Krem. 7. s. m., urnen nedsat på Garnisons Kgd. – Ejer af Nebbegård, senere af Ørnegård, Gentoft, cand. phil. – Gift i Johannes K. i København 4. juli 1873 med *Olivia Wulff* (F: koffardikaptajn Ludvig Emanuel Wulff og Anna Maria Nielsen), født Næstved 8. december 1849, død København 16. februar

1877, begravet 23. s. m. på Garnisons Kgd.
2 børn: Sjette slægtled VIII, nr. 6.044 - 6.045.

VII. familie.

Forpagter Andreas Christian Nyholms børn med Frederikke Christiane Grandjean (se nr. 4.12):

- 5.035 a. *Jacobine Cathrine Nyholm*, født på Ørumgård 7. juni 1823, døbt Ørum K. 16. november, død 26. april 1860.
- 5.036 b. *Christophine Nicoline Nyholm*, født på Ørumgård 7. december 1824, døbt Ørum K. 28. februar 1825, død Aarhus 14. januar 1902.
- 5.037 c. *Frederikke Christiane Nyholm*, født på Ørumgård 9. januar 1826, døbt Ørum K. 21. februar 1829, død 28. juni 1903. – Gift 3. august 1851 med skolebestyrer i Kolding *Emil Hans Harald Krogsgaard*, født 13. februar 1820, død Kolding 8. september 1872.
- 5.038 d. *Carl Laurentius Würnfeldt Nyholm*, født på Brejninggård 9. november 1827, døbt Brejning K. 30. december, død 13. december 1876, begravet 24. s. m. på Bjørnsholm Kgd. – Ejer af Hyllestedgård ved Løgstør.
- 5.039 e. *Andrea Adelaide Nyholm*, født på Brejninggård 28. august 1829, døbt 30. s. m., død sst. 5. september s. å., begravet Brejning K. 13. s. m.
- 5.040 f. *Andrea Adelaide Eleonora Nyholm*, født på Brejninggård 15. september 1830, døbt Brejning K. 19. s. m., død København 5. marts 1902, begravet 12. s.m. på Vestre Kgd. – Ejer af Hyllestedgård ved Løgstør.
- 5.041 g. *Josephine Wilhelmine Birgitte Nyholm*, født på Slumstrup 15. januar 1832, døbt Sæding K. 11. marts, død København 15. marts 1911, begravet Vestre Kgd. 19. s. m. – Gift 22. april 1852 med lærer ved Københavns kommuneskoler, cand. phil. *Johan Ludvig Daniel Strarup*, født 24. december 1825, død København 19. januar 1889, begravet på Vestre Kgd. 25. s. m.
7 børn: Sjette slægtled IX, nr. 6.046 - 6.052.
- 5.042 h. *Alvilda Emilie Juliane Nyholm*, født på Bjørnsholm 25. februar 1834, hjemmedøbt 2. marts, død København 25. december 1885, begravet på Assistens Kgd. 31. s. m.

Gift 9. maj 1857 med apoteker i Sæby, senere parfumehandler i København *Frederik Ludvig Brunn* (F: skomagermester M. Brunn og Louise Pagh), født 23. september 1823 i København, død København, Øresundshospitalet 19. april 1901, begravet på Assistens Kgd. 25. s. m.

5 børn: Sjette slægtled X, nr. 6.053 - 6.057.

5.043 i. *Emma Elisabeth Henriette Nyholm*, født på Bjørnsholm 31. maj 1835, døbt i Bjørnsholm K. 5. juli, død 9. oktober 1855.

5.044 j. *Johannes Edvard August Nyholm*, født på Bjørnsholm 17. august 1837, døbt Bjørnsholm K. 30. september, død København 2. juni 1902, begravet 6. s. m. på Holmens Kgd. – Forpagter på Odden, bestyrer af Renovationskompagniets jordejendomme. – Gift Højelse 11. april 1866 med sin kusine *Birgitte Vilhelmine Charlotte Nyholm*, 1836 - 1914, se nr. 5.056.

7 børn: Sjette slægtled XI, nr. 6.058 - 6.064.

5.045 k. *Vilhelm Christian Grandjean Nyholm*, født på Bjørnsholm 28. marts 1839, døbt Bjørnsholm K. 7. april, død sst. 11. juni 1840.

5.046 l. *Vilhelm Christian Grandjean Nyholm*, født på Bjørnsholm 13. februar 1842, døbt Bjørnsholm K. 3. april, død Kolding 5. marts 1910. – Herredsfuldmægtig i Kolding, kancelliråd, exam. jur. – Gift i Kolding 7. maj 1869 med *Jessine Petrine Petersen* (F: sadelmager Jesper Petersen og Ane Severin), født Kolding 7. november 1843, død i Brønderslev 29. januar 1926, begravet i Kolding.

3 børn: Sjette slægtled XII, nr. 6.065 - 6.067.

VIII. familie.

Sognepræst Holger Vilhelm Nyholms børn med Georgine Nyholm (se nr. 4.13):

5.047 a. *Lars Christian Nyholm*, født Valløby 23. marts 1820, hjemmedøbt 25. s. m., fremstillet 28. maj, død sst. 22. oktober 1821, begravet 25. s. m.

5.048 b. *Lars Christian Christopher Nyholm*, født Valløby 26. oktober 1821, hjemmedøbt 27. s. m., fremstillet 18. december, død på Frederiksberg 23. november 1901, begravet 27. s. m. på Solbjerg Kgd. – Sognepræst til Frørup. – Gift i Nibe 1. august 1857 med *Anna Nicolette Brodera Wibroe* (F: købmand, svensk-norsk

vicekonsul Johan Peter Wibroe og Jane Jacobine Winkel), født Aalborg 25. januar 1837, død Frederiksberg 25. januar 1915, begravet 29. s. m. på Solbjerg Kgd.

8 børn: Sjette slægtled XIII, nr. 6.068 - 6.075.

(Se iøvrigt Lars Christian Christopher Nyholms biografi, side 252).

5.049 c. *Ane Anna Jacobine Nyholm*, født Valløby 26. juni 1823, hjemmedøbt, fremstillet 9. september, død Jelling 10. maj 1895, begravet sst. – Gift Højelse 29. juni 1852 med lærer i Vig *Johan Ludvig Mathiesen Sørensen* (F: sognepræst Hans Søren Sørensen og Øllegaard Sophie Leschly), født i Nørhaa 6. juli 1816, død København i St. Jacobs Sg. 28. december 1902, begravet på Jelling Kgd.

6 børn: Sjette slægtled XIV, nr. 6.076 - 6.081.

5.050 d. *Marius Vilhelm Nyholm*, født Valløby 13. januar 1825, hjemmedøbt 15. s. m., fremstillet 6. marts, død 30. november 1898. – Ejer af Hellumlund. – gift i Mygdal K. 12. februar 1867 med *Ane Jensen* (F: gårdejer Jens Christian Christensen og Karen Christensdatter), født på Gjødegård, Mygdal Sg. 5. januar 1843, død Hellumlund 22. juli 1877.

6 børn: Sjette slægtled XV, nr. 6.082 - 6.087.

5.051 e. *Birgitte Vilhelmine Charlotte Nyholm*, født Valløby 1. august 1826, hjemmedøbt 4. august, fremstillet 24. september, død i Haarlev 9. december 1834, begravet 14. s. m.

5.052 f. *Georg Vilhelm Nyholm*, født i Valløby 13. juni 1828, hjemmedøbt 16. s. m., fremstillet 11. juli, død Jægerspris 6. august 1902, begravet 12. s. m. på Holmens Kgd. – Skoleinspektør ved Københavns kommuneskoler, justitsråd, cand. theol. – R. – Gift Højelse 17. maj 1860 med *Christine Adolphine Wibroe* (F: købmand, svensk-norsk vicekonsul Johan Peter Wibroe og Jane Jacobine Winkel), født Aalborg 17. januar 1842, død Frederiksberg 14. februar 1915, begravet 17. s. m. på Holmens Kgd.

7 børn: Sjette slægtled XVI, nr. 6.088 - 6.094.

5.053 g. *Charles (Carl) Cilius Nyholm*, født Valløby 30. juni 1830, døbt 5. august, død på Frederiksberg 20. juli 1908, begravet 24. s. m. på Solbjerg Kgd. – Apoteker i Skanderborg. – Gift i Mariager 12. august 1877 med *Andrea Marie Schjelde* (F: Andenlærer og

kordegn i Mariager Rasmus Thomsen Schjelde og Ane Kirstine Jensen), født på Munkdrup skole ved Randers 6. december 1850, død på Frederiksberg 27. juni 1922, begravet 1. juli på Solbjerg Kgd.

Uden børn. (Adoptivdatter: *Margrethe Frederikke Vilhelmine Nyholm*, født 22. juni 1882).

- 5.054 h. *Jacob Würnfeldt Nyholm* til Bjørnkjær, født Valløby 29. april 1832, døbt 3. juni, død Glostrup 27. januar 1912, bisat Frederiksberg 1. februar, urnen nedsat på Biersted Kgd. – Ejer af Bolbygård på Bornholm. – Gift Højelse 17. juli 1859 med *Barbara Kirstine Marie Rømer* (F: løjtnant, forstkandidat Andreas Christian Rømer og Mariane Margrethe Jespersen), født Rønne 28. januar 1830, død på Bjørnkjær pr. Aabybro 20. juli 1898.

5 børn: Sjette slægtled XVII, nr. 6.095 - 6.099.

- 5.055 i. *Juline Adelaide Nyholm*, født i Hårlev 1. april 1834, døbt 19. maj, død 5. april 1917 i København, begravet 12. s. m. i Brønshøj.

- 5.056 j. *Birgitte Vilhelmine Charlotte Nyholm*, født Hårlev 22. juni 1836, døbt 9. august, død Harridslev 20. august 1914, begravet 25. s. m. på Holmens Kgd.

– Gift Højelse 11. april 1866 med sin fætter forpagter *Johannes Edvard August Nyholm* 1837 - 1902, se nr. 5.044.

7 børn: Sjette slægtled XI, nr. 6.058 - 6.064.

- 5.057 k. *Holger Hother Nyholm*, født Hårlev 2. januar 1838, hjemmedøbt 14. marts, død sst. 15. marts s. å., begravet 25. s. m.

IX. familie.

Petrea Cathrine Florenza Nyholms børn med toldkontrollør, kammerråd Christopher Aaris (se nr. 4.14):

- 5.058 a. *Emma Josephine Aaris*, født Korsør 8. maj 1819, hjemmedøbt 13. maj, fremstillet 19. juli, død 30. januar 1885. – Gift 1. gang 1. september 1841 med gartner, ejer af Skovlunde ved Fredensborg *Lars Peter Larsen*, født 28. juli 1804, død 13. september 1863. – Gift 2. gang 3. august 1865 med tømremester *Hans Petersen*, født 14. november 1816, død 4. januar 1888.

Descendens.

- 5.059 b. *Theodor Johannes Christopher Aaris*, født Korsør 22. november 1820, hjemmedøbt 3. december, fremstillet 11. juli 1821, død

Hårlev 6. juni 1881, begravet 13. juni. – Lærer i Hårlev. – Gift i Kirkeværløse 5. november 1847 med *Caroline Jensen* (F: skovfoged Peder Jensen og Juliane Thomsen), født i Ravnehuset ved Jonstrup Vang 29. september 1818, død Hårlev 16. april 1887, begravet 22. s. m.

Descendens.

5.060 c. *Beate Jacobine Margrethe Aaris*, født Korsør 17. februar 1822, døbt 4. marts, død 31. august 1858.

5.061 d. *Christophine Frederikke Aaris*, født Korsør 8. marts 1823, døbt 15. marts, død 27. april 1861. – Gift 25. januar 1843 med proprietær *Peter Christian Vilhelm Friderichsen*, født 22. juni 1818, død Lichtfield, Minnesota 30. september 1888. (Han gift 2. gang 1863 med Ottine Cecilie Louise Rafn).

Descendens.

5.062 e. *Niels Jacob Carl Vilhelm Aaris*, født Korsør 15. oktober 1831, død Aalborg 10. april 1865. – Manufakturhandler i Aalborg. – Gift 7. oktober 1859 med *Anna Margrethe Bøggild* (F: forpagter, senere bogholder, cand. pharm. Ove Henrik Bøggild og Caroline Schuerer), født Toftegård, Jetsmark Sg. 28. april 1835, død København 19. juni 1906, begravet Frederiksberg Kgd. 22. s. m. (Hun gift 2. gang 1866 med grosserer, fabrikant Christian Frederik Geismar, 1839 - 1902).

Descendens.

X. familie.

Jacobine Nyholms sønner med forpagter Adam Vilhelm Nyholm (se nr. 4.16):

5.063 a. *Harald Nyholm*, født på Turebyholm 21. februar 1830, hjemmedøbt 24. s. m., død sst. 10. marts s. å., begravet Tureby 14. s. m.

5.064 b. Dødfødt søn 15. marts 1831, begravet Tureby 19. s. m.

5.065 c. Dødfødt søn 23. marts 1832, begravet Tureby 29. s. m.

XI. familie.

Else Birgitte Nyholms børn med forvalter Rudolph Frederik Piil (se nr. 4.17):

5.066 a. *Christian Achtonius Theodor Piil*, født på Løjtved ved Svendborg 20. januar 1804, død Kristianstad 2. oktober 1884. –

Guldsmed, fotograf i Kristianstad, opfinder af chemitypien. – Gift i Aarhus 12. juni 1832 med *Zarette Jensine Lindbom* (F: garvermester, major i det borgerlige infanteri Johan Frederik Lindbom og Regine Sandrue), født i Trinitatis Sg., København 9. maj 1807, død 25. juni 1853.

Descendens.

5.067 b. *Mariane Elisabeth Margrethe Piil*, født 23. september 1805, død 7. september 1874. – Gift 26. juli 1833 med ejer af Gammel Mølle ved Grenå *Hans Henrik Jespersen*, født 25. januar 1799, død 22. april 1847.

Descendens.

5.068 c. *Frederik Christian Riisbrich Piil*, født 9. juni 1807, død 28. september 1871. – ejer af Gammelmølle ved Aalborg. – Gift 1. gang 7. oktober 1832 med *Ane Mathilde Nielsen*, født 3. maj 1806, død 31. juli 1848. – Gift 2. gang 7. oktober 1851 med *Petrine Nicoline Bække Bastrup*, født 21. februar 1826.

Descendens.

5.069 d. *Henriette Elise Margrethe Piil*, født 27. marts 1809, død 27. januar 1838. – Gift 24. januar 1835 med skovfoged på Jægerspris, forstkandidat *Johan Heinrich Dørr* (F: gæstgiver Johann Friedrich Dørr og Margrethe Henriette Hedevig Hellmers), født Rendsborg 27. august 1808, død Dråby 20. april 1868. (Han gift 2. gang 1839 med Jørgine Cathrine Piil, 1813 - 1886, se nr. 5.072).

Descendens.

5.070 e. *Sophie Actonia Piil*, født 10. april 1811 (tvilling), død 6. oktober 1846.

5.071 f. *Frederikke Birgitte Piil*, født 10. april 1811 (tvilling). – Gift 1. gang 2. maj 1835 med gårdejer i Attrup ved Grenå *Jørgen Johan Larsen*, født 3. august 1809, død 16. maj 1845. – Gift 2. gang 3. februar 1847 med forpagter i Ebeltoft *Daniel Olsen Larsen*, født 6. april 1818, død 16. december 1885.

Descendens.

5.072 g. *Jørgine Cathrine Piil*, født 25. marts 1813, død 12. december 1886. – Gift 15. marts 1839 med skovfoged på Jægerspris, forstkandidat *Johan Heinrich Dørr*, 1808 - 1868, se nr. 5.069.

Descendens.

- 5.073 h. *Ida Vilhelmine Piil*, født 6. juni 1815. – Gift 26. maj 1848 med tømrermester i Ørup ved Grenå *Niels Peter Johnsen*, født 14. september 1813, død 25. august 1892.
- 5.074 i. *Rudolph Piil*, født 19. oktober 1817, død 2. marts 1823.

XII. familie.

Forpagter, kammerråd Jens Brandt Nyholms sønner med Juline Nicoline Brandt (se nr. 4.19):

- 5.075 a. *Jens Lauritz Christian Nyholm*, født på Lellingegård 6. december 1814, døbt 5. maj 1815 i Lellinge K., død på Liselund 28. december 1884, begravet Maglebrænde Kgd. 3. januar 1885. – Ejer af Liselund på Falster, justitsråd, cand. theol. Medlem af bestyrelsen for Familien Nyholms Hjælpelegat. – R. – Gift 1. gang i Vor Frue K. 19. juli 1844 med *Kathinka Maag* (F: grosserer Laue Jessen Maag og Mette Marie Sundorph), født København 18. september 1816, død på Liselund 24. august 1851. – Gift 2. gang Maglebrænde K. 23. december 1854 med *Mariane Bøgvad* (F: forpagter Jens Frederik Bøgvad og Mette Kirstine Gørtzen), født på Svanholm 27. oktober 1815, hjemmedøbt 28. s. m. (Krogstrup Sg.), død 13. december 1895 i København, begravet på Solbjerg Kgd. 18. s. m.
3 børn i 1. ægteskab: Sjette slægtled XVIII, nr. 6.100 - 6.102.
2 børn i 2. ægteskab: Sjette slægtled XVIII, nr. 6.103 - 6.104.
(Se iøvrigt Jens Lauritz Christian Nyholms biografi, side 254).
- 5.076 b. *Anthon Martin Julius Nyholm*, født på Lellingegård 30. juli 1816, døbt Lellinge K. 1. oktober, død på Frederiksberg 13. juli 1904, begravet 18. s. m. på Solbjerg Kgd. – Ejer af Frederiksdal, Sandby Sg. Medlem af bestyrelsen for Familien Nyholms Hjælpelegat. – Gift i Holmens K. 5. oktober 1847 med *Maria Theresia Maag* (F: grosserer Laue Jessen Maag og Mette Marie Sundorph), født 25. september 1822 i København, død på Frederiksberg 9. august 1903, begravet 14. s. m. på Solbjerg Kgd.
4 børn: Sjette slægtled XIX, nr. 6.105 - 6.108.

XIII. familie.

Else Birgitte Nyhyolms sønner med grevskabslæge Peter Abraham Kruuse (se nr. 4.20):

- 5.077 a. *Adam Vilhelm Kruuse*, født i Ullerødhuset 4. januar 1829 (tvilling), døbt Sdr. Dalby K. 15. juni, død sst. 27. september 1854.
- 5.078 b. *Ludvig Frederik Kruuse*, født i Ullerødhuset 4. januar 1829 (tvilling), hjemmedøbt 16. april, fremstillet Sdr. Dalby K. 15. juni, død Fåborg 7. juni 1886. – Birkedommer i Grevskabet Muckadell, samt Holstenshuus og Brahetrolleborg birker. – Gift i Ullerødhuset 14. maj 1864 med *Sophie Cathrine Munk* (F: major, inspektør ved Frederiks Hospital Christian Rydberg Munk og Sophie Cathrine Reventlow), født i Vejle 9. marts 1829, død København 2. april 1912, begravet på Garnisons Kgd. 9. s. m.
Descendens.
- 5.079 c. *Mandrup Peder Kruuse*, født i Ullerødhuset 12. januar 1832, døbt Sdr. Dalby 25. april, død på Lille Rodegård 26. marts 1893. – Kgl. landinspektør, ejer af Lille Rodegård, Dalby Sg., formand for Dalby-Tureby sogneråd. – Gift i Køge 19. oktober 1869 med *Charlotte Amalie Hasselbalch* (F: købmand, senere gårdejer Severin Laage Hasselbalch og Mathea Ivarine Koefoed), født i Blokhus 9. april 1842, død Karise 4. august 1923.
Descendens.

Identisk med femte slægtled, VIII. familie.

Georgine Nyholms børn med sognepræst Holger Vilhelm Nyholm (se nr. 4.21):

Se nr. 5.047 - 5.057.

XIV. familie.

Cathrine Sophie Vilhelmine Nyholms børn med forpagter Hans Iver Kruuse (se nr. 4.22):

- 5.080 a. *Inger Christiane Petrea Marie Kruuse*, født på Lellingegård 24. april 1819, døbt Lellinge K. 24. maj, død København 30. december 1889, begravet på Assistens Kgd. 4. januar 1890. – Gift på Stavnsby præstegård 3. oktober 1852 med Kongens foged i København *Hans Emil Theodor Glud* (F: fuldmægtig i Overformynderiet Hans Andersen Glud og Vilhelmine Beck-

mann),født København 27. juni 1820, død København 2. februar 1876, begravet på Assistens Kgd. 8. s. m.

Descendens.

- 5.081 b. *Mandrup Christian Frederik Vilhelm Kruuse*, født på Lellingegård 9. oktober 1820, hjemmedøbt, fremstillet 16. marts 1821, død Vester Såby 26. august 1863. – Gårdejer i Vester Såby. – Gift i Hals 25. juni 1858 med *Margrethe Grotum Færch* (F: proprietær Karsten Andreas Færch og Antoinette Joachimine de Neergaard), født på Knudseje 12. oktober 1832, død Vordingborg 15. marts 1886.

Descendens.

- 5.082 c. *Anna Margrethe Johanne Elise Kruuse*, født på Lellingegård 20. maj 1823, hjemmedøbt, fremstillet i Lellinge K. 24. juni, død på Lellingegård 12. oktober 1827, begravet på Højelse Kgd. 19. s. m.

- 5.083 d. *Gustav Adolf Peder Agerbech Kruuse*, født på Lellingegård 17. maj 1825, hjemmedøbt, fremstillet i Lellinge K. 2. juli, død 23. februar 1832, begravet på Højelse Kgd. 1. marts.

- 5.084 e. *Anna Margrethe Johanne Georgine Kruuse*, født på Lellingegård 14. juli 1827, hjemmedøbt, fremstillet 31. august, død i Halmstad i januar 1913. – Gift i Tureby 12. marts 1856 med forpagter af Kronstorp i Halland *Carl Vilhelm Mathias Petersen*.

Descendens.

- 5.085 f. *Hans Ivar Sophus Vilhelm Kruuse*, født på Lellingegård 31. august 1829, døbt 9. oktober, død på Nyerupgård 10. marts 1896. – Forpagter i Bråby. – Gift på Trudsholm 14. juli 1855 med sin kusine *Marie Ane Margrethe Hedevig Marcher*, 1819 – 1885, se nr. 5.090.

Descendens.

- 5.086 g. *Gustav Adolph Peter Agerbeck Kruuse*, født på Lellingegård 18. februar 1832, døbt 19. april, død København 28. august 1902, begravet på Holmens Kgd. 2. september. – Grosserer, glas- og porcelainshandler i København. – Gift 14. november 1857 med *Laurentze Salomine Clausen* (F: skipper Johan Clausen og Caroline Kirstine Frederiksen), født Nykøbing F. 30. november

1829, døbt 21. marts 1830, død København 1. november 1881, begravet på Holmens Kgd. 6. s. m.

Descendens.

5.087 h. *Juline Adelaide Natalia Kruuse*, født på Lellingegård 25. september 1834, døbt Lelling K. 14. november.

5.088 i. *Armgard Theodora Elisabeth Henriette Kruuse*, født på Lellingegård 19. maj 1836, død 26. oktober 1894 på Henriksholm ved Vedbæk. – Gift i Onsbjerg 18. marts 1871 med forpagter af Frederiksdal, kaptajn *Carl Gustav Adolph Müller* (F: oberst Carl Gustav Müller og Caroline Franck), født på Bøllemosegård 5. juli 1841,. (Han gift 2. gang med Charlotte Crone).

Descendens.

5.089 j. *Ida Joachimine Adamine Christophine Kruuse*, født på Bagesvogn 22. marts 1840. – Gift på Nyerupgård 2. maj 1871 med ejer af Kallsgård *Christian Frederik Kiergaard* (F: proprietær, dyrlæge Hans Jacob Kiergaard og Henriete Popp) født på Kallsgård 12. marts 1837, død 11. april 1901.

Descendens.

XV. familie.

Charlotte Cecilie Nyholms børn med forpagter Eilert Christian Marcher (se nr. 4.23):

5.090 a. *Marie Ane Margrethe Hedevig Marcher*, født på Trudsholm 24. september 1819, hjemmedøbt 28. s.m., fremstillet 15. april 1820 i Sonnerup K., død 4. oktober 1885. – Gift 14. juli 1855 med sin fætter forpagter *Hans Ivar Sophus Vilhelm Kruuse*, 1829-1896, se 5.085.

Descendens.

5.091 b. *Laura Frederikke Marcher*, født på Trudsholm 23. februar 1821, hjemmedøbt 25. s.m., fremstillet i Sonnerup K. 11. maj, død i Soderup 5. juni 1884.

5.092 c. *Emilie Francisca Marcher*, født på Trudsholm 6. juni 1822, hjemmedøbt 8. s.m., fremstillet i Sonnerup K. 29. august, død Holbæk 13. december 1879, begravet 19. s.m. – Gift med gæstgiver og detailhandler i Holbæk *Jacob Peter Nielsen*, født 8. juni 1821, død Holbæk 24. november 1874, begravet 1. december.

- 5.093 d. Dødfødt dreng, Sonnerup 7. november 1823.
- 5.094 e. *Niels Joachim Christian Marcher*, født på Trudsholm 17. oktober 1824, hjemmedøbt 23. s. m., fremstillet i Sonnerup K. 22. juni 1825, død i Kolding 29. januar 1900. – Oberst, chef for grænsegendarmeriet. – Gift 1. gang 7. maj 1856 med *Johanne Erasmine Barth* (F: oberst Søren Christian Barth og Sigbrit Jensigne Stadel Clausen), født 7. maj 1839, død i Wandsbeck 3. april 1857. – Gift 2. gang 26. november 1858 med *Betzy Susanne Sybille Lassen* (F: forpagter Søren Lassen og Jacobine Lohemann), født på Svanholm 7. januar 1835, død på Frændrupgård 1. juli 1905.
Descendens.
- 5.095 f. *Carl Valdemar Marcher*, født på Trudsholm 12. november 1827, hjemmedøbt 15. s. m., fremstillet i Sonnerup K. 8. september 1828, død Maribo 27. februar 1901. – Borgmester, byfoged og skriver i Maribo, etatsråd. – Gift i Holmens K. 24. september 1854 med *Johanne Harriet Øllgaard* (F: sognepræst Vilhelm Øllgaard og Caroline Øelund), født København 16. august 1836, død Maribo 30. juli 1924.
Descendens.

XVI. familie.

Kgl. skovrider, forstråd Joachim Gotsche Nyholms børn med Henriette Møller (se nr. 4.24):

- 5.096 a. *Christian Andreas Nyholm*, født Silkeborg 14. juni 1842, død Fåborg 28. august 1916, bisat 4. september fra Bispebjerg Krem., urnen nedsat 29. december på Fåborg Kgd. – Stationsforstander, cand. phil. – R. – Gift i Tikøb 18. juni 1876 med *Emma Dorthea Georgine Houmann* (F: gæstgiver Jens Michael Edvard Houmann og Emilie Marie Antoinette Hansen), født på Teglgården, Mygdal Sg. 18. april 1847, død Klampenborg 17. april 1929, bisat fra Bispebjerg Krem. 21. s. m., urnen nedsat 5. august 1930 på Fåborg Kgd.
5 børn: Sjette slægtled XX, nr. 6.109-6.113.
- 5.097 b. *Marie Kirstine Nyholm*, født Silkeborg 27. marts 1844, død på Valdemarslund 9. august 1863, begravet Tikøb 15. s. m.
- 5.098 c. *Laura Nyholm*, født Silkeborg 20. marts 1846, død 16. september 1916.

- 5.099 d. *Manfred Henrik Joachim Nyholm*, født på Skovlyst, Dråby Sg. 27. marts 1847, død Dronninglund 3. april 1905. – Skovrider på Vorgård og for Det danske Hedeselskab i Hjørring amt. – Gift Aalborg i Budolfi K. 20. juli 1878 med *Christiane Ferdinandine Georgine Nyholm* (adoptivf: proprietær, exam. jur. Georg Ludvig Nyholm og Theckla Adelaide Christoph Nyholm, se nr. 4.32), født 20. juli 1855, død Nørresundby i december 1919. 15 børn, hvoraf 2 døde som små; de øvrige: Sjette slægtled XXI, nr. 6.114-6.126.
- 5.100 e. *Johan Peder Valdemar Nyholm*, født på Skovlyst 16. maj 1853, døbt Dråby K. 20. juli, død sst. 2. januar 1854, begravet 6. s. m.
- 5.101 f. *Anna Henriette Nyholm*, født på Skovlyst 18. januar 1856, døbt Dråby K. 2. juli. – Sang- og musiklærerinde i Helsingør.
- 5.102 g. *Johannes Nyholm*, født på Valdemarslund, Tikøb Sg. 27. april 1858, død Frederiksberg 26. oktober 1941, bisat 30. s. m. fra Bispebjerg Krem., urnen nedsat 3. januar 1942 på Garnisons Kgd. – Kontreadmiral, chef for orlogsværftet. Medlem af bestyrelsen for Familien Nyholms Hjelpelegat. – K.1, DM., FM.1, HHT. – Gift på Frederiksberg 22. januar 1884 med sin fætters datter *Dagmar Nyholm*, 1859-1936, se nr. 6.131. 2 sønner: Sjette slægtled XXII, nr. 6.127-6.128.

Identisk med femte slægtled, X. familie.

*Forpagter Adam Vilhelm Nyholms sønner (se nr. 4.25):
af 1. ægteskab med Jacobine Nyholm (se nr. 4.16):
Se nr. 5.063-5.065.*

XVII. familie

*Forpagter Adam Vilhelm Nyholms søn (se nr. 4.25):
af 2. ægteskab med Christiane Marie Bechmann:*

- 5.103 a. *Christian Jacob Nyholm*, født på Turebyholm 4. juni 1841, døbt Tureby K. 25. juli, død på Turebyholm 3. april 1842, begravet på Tureby Kgd. 9. s. m.

XVIII. familie.

*Godsejer, etatsråd Johannes Christopher Nyholms børn med
Adelaide Margrethe Bang (se nr. 4.26):*

- 5.104 a. *Charlotte Amalie Louise Nyholm*, født 22. juni 1829, død 15. marts 1896, begravet Søllerød Kgd. – Gift 1. gang 16. september 1853 med proprietær *Frederik Rottbøll* (F: højesteretsjustitiarius, geheimeråd Christian Michael Rottbøll og Nielsine Petrine Jensine (Zenna) Frederica Sehested Berregaard), født 29. september 1828, død 8. juni 1871. Skilt. (Han gift 2. gang 1863 med Wilhelmine Charlotte Frieda Mahrt, 1845-1927). – Gift 2. gang 10. september 1862 med sognepræst i Søllerød *Jacob Christian Jacobsen* (F: degn i Fjeldsted Peter Jacobsen og Emilie Cathrine Bjerck), født Trondhjem 8. juni 1811, død Søllerød 13. marts 1863. – Gift 3. gang 19. september 1868 med købmand i Berlin *Carl Gustav Reischel*, født 7. september 1836, død København 1. januar 1876.
- Uden børn.
- 5.105 b. *Hans Christian Nyholm* til Baggesvogn, født på Sohngårdsholm 29. april 1832, død København 10. september 1914, begravet 15. s. m. på Garnisons Kgd. – Kreditforeningsdirektør, medlem af Folketinget. Medstifter af og medlem af bestyrelsen for Familien Nyholms Hjælpelegat. – R., DM. – Gift Hjørring 21. juli 1854 med *Christiane (Jane) Laurette Schibsbye* (F: købmand, konsul Lars Schibsbye og Mette Marie Christensen), født Hjørring 20. juni 1829, død København 26. juni 1913, begravet 2. juli på Garnisons Kgd.
- 9 børn: Sjette slægtled XXIII, nr. 6.129-6.137.
(Se iøvrigt Hans Christian Nyholms biografi side 256).
- 5.106 c. *Thecla Adelaide Christoph Nyholm*, født på Baggesvogn 3. september 1835, døbt Nørre Tranders, død på Kjølsekegård 31. marts 1867, begravet Hallund. – Gift i Sindal 27. april 1853 med sin farbroder proprietær *Georg Ludvig Nyholm*, 1817-1891, se nr. 4.32.
- 2 døtre: Femte slægtled XXII, nr. 5.127-5.128.
- 5.107 d. *Oscar Nyholm*, født 15. maj 1844, død på Frederiksberg 5. februar 1902, begravet 10. s. m. på Solbjerg Kgd. – Ejer af Christianshede. – Gift 20. marts 1868 med *Caroline Mathilde Johanne Dorothea Koops*, født 24. august 1844, død på Frederiksberg 10. oktober 1926, begravet 16. s. m. på Solbjerg Kgd.
- 5 børn: Sjette slægtled XXIV, nr. 6.138-6.142.

XIX familie.

Anna Marie Pauline Nyholms børn med departementschef, konferensråd Lars (Laurentius) Peter Larsen (se nr. 4.28):

- 5.108 a. *Andreas Christian Larsen*, født København 7. december 1833, døbt 20. april i Vor Frue K., død Maribo 15. oktober 1915, begravet 20. s. m. – Driftsbestyrer ved De Lolland-Falsterske Jernbaner, cand. phil. – Gift 21. august 1862 med *Dagmar Ragnhilde Clausen* (F: major Rasmus Martin Clausen og Vibeke Christine Antoinette Just), født Nakskov 2. december 1837, død Maribo 20. juni 1914, begravet 25. s. m.

Descendens.

- 5.109 b. *Armgard Louise Larsen*, født København 19. oktober 1836, døbt 18. december i Vor Frue K., død 22. november 1906.

- 5.110 c. *Anna Hedvig Larsen*, født København 25. marts 1841, døbt 31. maj i Vor Frelzers K., død København 16. oktober 1916, begravet på Assistens Kgd. 21. s. m. – Gift i Glostrup 8. april 1879 med professor i tegning ved Polyteknisk Læreanstalt, maskiningeniør *Erdmann Peter Bonnesen* (F: skibsbygmester Ertmann Peter Bonnesen og Claudine Marie Tøndering), født København 29. oktober 1846, døbt i Vor Frelzers K. 7. februar 1847, død Fredensborg 21. februar 1932, begravet på Assistens Kgd.

Descendens.

XX. familie.

Overrettsprokurator, etatsråd Samuel Frederik Carl Nyholms børn med Elisabeth Christine Birgitte Balvig (se nr. 4.29):

- 5.111 a. *Wilfred Nyholm*, født København 25. januar 1838, døbt 25. maj i Vor Frue K., død København 8. marts 1890, begravet 15. s. m. på Solbjerg Kgd. – Skriver i Landsover- samt hof- og stadsretten, exam. jur. – Gift 1. gang på Frederiksberg 15. oktober 1872 med *Caroline Nathalie Jacobine Bruun* (plejefader: snedkermester Jens Peter Jensen), født 1850, død på Frederiksberg 1. november 1875, begravet 6. s. m. på Solbjerg Kgd. – Gift 2. gang Frederiksberg 16. november 1876 med *Marie Vilhelmine Varberg* (F: sadelmagermester Wilhelm Waldemar Varberg og Laura Marie Lystrup), født København 24. august 1851, død

- København 19. februar 1881, begravet 25. s. m. på Solbjerg Kgd. (Foruden børnene en adoptivdatter, *Agnes Laura Nyholm*, født 3. april 1873. – Gift 1896 med postmester i Mern *Victor Christian Berg*, 1866-1924).
2 børn i 1. ægteskab: Sjette slægtled XXV, nr. 6.143-6.144.
- 5.112 b. *Arthur Nyholm*, født København 5. april 1840, døbt i Vor Frue K. 24. maj, død København 6. marts 1917, begravet 9. s. m. på Solbjerg Kgd. – Proprietær, senere bogholder i København. – Gift i Garnisons K. 16. juni 1865 med *Johanne Vilhelmine (Minna) Mariane Leth* (F: generalkrigskommissær Christopher Adolph Leth og Frederikke Cecilie Hastrup), født i København 13. august 1846, døbt 22. oktober i Garnisons K., død på Hyltarp i Skåne 22. maj 1896, begravet i Svedala 24. s. m.
2 børn: Sjette slægtled XXVI, nr. 6.145-6.146.
- 5.113 c. *Thorkild Nyholm*, født København 3. januar 1842, døbt i Vor Frue K. 29. maj, død på Ledreborg 3. januar 1931, begravet på Allerslev Kgd. – Godsforvalter og inspektør på Ledreborg, sagfører, exam. jur., etatsråd. – Gift i Garnisons K. 4. november 1868 med *Christiane Olene Kretz* (F: palæforvalter, kammerråd Peter Johannes Kretz og Johanne Christiane Schou). født København 18. august 1847, død på Ledreborg 11. juni 1925, begravet på Allerslev Kgd.
Uden børn.
- 5.114 d. *Elisabeth Nyholm*, født København 24. november 1843, døbt 19. maj 1844 i Vor Frue K., død på Frederiksberg 2. oktober 1925, bisat fra Bispebjerg Krem. 8. s. m., urnen nedsat 16. s. m. på Frederiksberg Kgd. – Klosterfrøken i Vemmetofte.
- 5.115 e. *Armgard Nyholm*, født København 19. februar 1846, døbt 24. maj i Vor Frue K., død København 19. april 1923, begravet 23. s. m. på Frederiksberg Kgd. – Gift Frederiksberg 16. maj 1873 med kaptajn i Søetaten *Villiam Richard Leopold Hoffmann* (F: major Johan Anton Frederik Hoffmann og Caroline Vilhelmine Flor), født Valby 20. februar 1848, død København 8. september 1898, begravet 16. s. m. på Frederiksberg Kgd.
5 børn: Sjette slægtled XXVII, nr. 6.147-6.151.
- 5.116 f. *Edgar Nyholm*, født København 7. januar 1848, døbt Frederiksberg 4. juni, død Frederiksberg 6. december 1923, bisat 12. s. m.,

urnen nedsat 15. s. m. på Frederiksberg Kgd. – Overretssagfører, justitsråd. Formand for Familien Nyholms Hjælpelegat. – Gift i Skelskør 5. maj 1876 med *Engel Margrethe Berg* (F: postmester Jens Fugl Berg og Johanne Ludevikka Martine Hartmann), født Hjørring 28. november 1855, død Frederiksberg 14. juni 1923, bisat 19. s. m. fra Bispebjerg Krem., urnen nedsat 23. s. m. på Frederiksberg Kgd.

2 børn: Sjette slægtled XXVIII, nr. 6.152-6-153.

- 5.117 g. *Christian Balvig Nyholm*, født Frederiksberg 16. juni 1850, døbt 8. september, død Frederiksberg 29. september 1917, begravet 3. oktober på Frederiksberg Kgd. – Grosserer, senere bogholder i København.

Ugift.

- 5.118 h. *Francisca Charlotte Nyholm*, født Frederiksberg 1. december 1851, døbt 13. juni 1852, død 6. december 1939. – Gift København 12. juni 1874 med praktiserende læge i Kalundborg *Frits Herschend* (F: fideikommisbesidder, kammerråd Peter Herschend og Emilie Fischer), født på Herschendsgave 8. marts 1848, død Kalundborg 13. september 1901. (Foruden sønnen en adoptivsøn: Militærflyveren, kaptajn *Harry Robert Mogens Herschend*, født 7. marts 1890).

1 søn: Sjette slægtled XXIX, nr. 6.154.

- 5.119 i. *Gunhilda Carola Nyholm*, født Frederiksberg 24. oktober 1852, døbt 19. juni 1853, død 5. april 1935. – Gift 7. marts 1891 med grosserer, forlagsboghandler *Axel Christian Frederik Philip Thaarup* (F: forlagsboghandler Edvard Ludvig Thaarup og Clara Marie Sophie Emilie von Thun), født København 9. august 1852, død København 19. juli 1916.

Uden børn.

- 5.120 j. Dødfødt barn, begravet 24. juli 1855 på Frederiksberg Kgd.

XXI. familie.

Frederikke Nicoline Nyholms børn med fuldmægtig Viggo Joachim Bøcher (se nr. 4.31):

- 5.121 a. Søn, født på Turebyholm 7. november 1834, død sst. 30. november, begravet 3. december på Tureby Kgd.
- 5.122 b. *Lars Christian Bøcher*, født på Turebyholm 21. februar 1836,

- hjemmedøbt 6. marts, fremstillet Tureby 4. juni, død København 22. juli 1897. – Overretsprokurator. Formand for Familien Nyholms Hjælpelegat.
Ugift.
- 5.123 c. *Anna Maria Vigonna Bøcher*, født 4. maj 1838, død 2. oktober 1889.
Ugift.
- 5.124 d. *Carl Ludvig Axel Bøcher*, født på Turebyholm 25. februar 1840, døbt Tureby 20. april.
- 5.125 e. *Thora Birgitte Bøcher*, født 16. september 1841, død 15. august 1877. – Gift 29. april 1868 med ingeniør *Carl Christian Nødeboe*, født 17. marts 1835, død på Frederiksberg Hospital 16. oktober 1880, begravet på Solbjerg Kgd. 21. s. m.
- 5.126 f. *Armgard Elisa Bøcher*, født 25. december 1843. – Gift 12. april 1864 med landmand *Carl Christian Brandt*, født 28. februar 1840, død 21. juni 1864.
Descendens.

XXII. familie.

- Proprietær, exam. jur. Georg Ludvig Nyholms børn (se nr. 4.32):*
- Af 1. ægteskab med Thecla Adelaide Christoph Nyholm:*
- 5.127 a. *Johanne Marie Elisabeth Nyholm*, født på Baggessvogn 23. juni 1860, død København 19. december 1934, begravet på Vestre Kgd. 23. s. m. – Gift København 15. marts 1879 med proprietær, senere repræsentant *Frederik Vilhelm Bertelsen* (F: købmand, konsul Christian Bertelsen og Jutta Augusta Bergmann), født i Stege 19. juli 1853, døbt 26. august, død København 20. november 1907, begravet på Vestre Kgd. 24. s. m.
1 datter: Sjette slægtled XXX, nr. 6.155.
- 5.128 b. *Theckla Ludovica Nyholm*, født på Kjølsekegård 30. marts 1867, død 2. april 1898. – Gift i Beder 1. marts 1889 med plantageejer i Mendoza, Argentina, *Jacob Enemark* (F: skovfoged under Wilhelmsborg), født 24. januar 1862.
4 døtre: Sjette slægtled XXXI, nr. 6.156-6.159.
Af 2. ægteskab med Laura Abeline Vilhelmine Satterup:

- 5.129 c. *Jane Marie Elisabeth Nyholm*, født på Kjølsegård 28. februar 1875, døbt Hallund 6. maj, død Frederiksberg Hospital 22. marts 1958, bisat fra Bispebjerg Krem. 27. s. m., urnen nedsat på Vestre Kgd. – Lærerinde.
Ugift.
- 5.130 d. *Armgard Johanne Louise Nyholm*, født på Kjølsegård 20. november 1876, hjemmedøbt 10. december, fremstillet Hallund 11. maj 1877, død Diakonissestiftelsen 18. marts 1958, bisat sst. 20. s. m. fra Bispebjerg Krem. – Bogholder.
Ugift.
- 5.131 e. *Laura Georgia Nyholm*, født Aalborg 30. maj 1878, død i Gram 6. august 1895, begravet på Østerlinnet Kgd.
Ugift.
- 5.132 f. *Georg Ludvig Nyholm*, født Frederiksberg 2. oktober 1879, hjemmedøbt 4. november, fremstillet 14. marts 1880, død København 24. juni 1910, begravet 29. s. m. på Vestre Kgd. – Assistent ved DSB.
Ugift.

XXIII. familie.

Landmåler Axel Valdemar Nyholms søn med Marie Mathilde Larsen (se nr. 4.33):

- 5.133 a. *Axel Valdemar Nyholm*, født Torshavn 17. marts 1847, død Arden 24. oktober 1932. – Stationsforstander, postmester og kgl. vejer i Arden. – Gift i Elling 20. maj 1873 med *Mathilde Friderica Cathinca Mahrt* (F: godsinspektør på Rønningesøgård Hans Heinrich Mahrt og Christiane Dorothea Hüttmann), født på Lerbæk 24. oktober 1843, død København 3. december 1906, begravet 9. s. m. i Rold.
3 børn: Sjette slægtled XXXII, nr. 6.160-6.162.

XXIV. familie.

Vicedirektør, kancelliråd Lars Christian Nyholms børn med Ida Marie Smith (se nr. 4.34):

- 5.134 a. *Armgard Christiane Birgitte Nyholm*, født København 24. september 1856, døbt 14. juni Frederiksberg. – Gift 27. april 1899 med afdelingschef i Magasin du Nord *Johan Henrik Viggo Neergaard*, født 29. august 1851.

- 5.135 b. *Carl Nyholm*, født på Frederiksberg 2. januar 1858, døbt 24. maj, død København 9. maj 1860.
- 5.136 c. *Jens Lauritz Nyholm*, født på Frederiksberg 21. december 1859, døbt i Vor Frelser K. 22. juli 1860, død København 6. november 1861.
- 5.137 d. *Lars Christian Nyholm*, født København 3. april 1867, døbt 28. juni i Vor Frue K., død København 5. april 1886, begravet 12. s. m. på Holmens Kgd.

XXV. familie.

Bagermester Jochum Nyholms børn med Katharina Wagner (se nr. 4.60):

- 5.138 a. *Emilie Louise Nyholm*, født i Rockenhausen, Tyskland 2. januar 1837, død sst. 21. august s.å.
- 5.139 b. *Karl Julius Nyholm*, født i Rockenhausen 29. august 1838, død i Philadelphia, Penna, USA 10. januar 1926. – Købmand og assurancebestyrer i Philadelphia. – Gift 1. gang Philadelphia 8. januar 1861 med *Emilie B. Guthmann*, født Philadelphia 8. januar 1838, død sst. 11. februar 1912. – Gift 2. gang i New York 29. marts 1913 med *Elisabeth Wilhelmine Josefine Witt* (F: maskinforhandler Andreas Christoph Witt og Anna Marie Hummel), født Crefeld, Tyskland 25. maj 1882, død Clearwater, Florida 19. september 1959.
2 sønner i 1. ægteskab: Sjette slægtled XXXIII, nr. 6.163-6.164.
1 søn i 2. ægteskab: Sjette slægtled XXXIII, nr. 6.165.
- 5.140 c. *Elena Johanna Dorothea Nyholm*, født Rockenhausen 28. oktober 1840, død sst. 4. februar 1842.

XXVI. familie.

Dorothea Christine Nyholms børn med rodemester Christian Mortensen (se nr. 4.61):

- 5.141 a. *Johan Laurids Mortensen*, født 21. september 1835, død København 24. maj 1890, begravet på Garnisons Kgd. – Oversergent i artilleriet. – Gift 16. november 1862 med *Frederikke Cathrine Siegfriede Schnorr*, født 10. november 1843, død 14. april 1880.
Descendens.

- 5.142 b. *Laura Margrethe Mortensen*, født 11. maj 1837, død København 15. april 1887, begravet på Assistens Kgd. 22. s. m. Ugift.

XXVII. familie.

Marie Cathrine Nyholms børn med købmand Martin Frederik Ellermann (se nr. 4.64):

- 5.143 a. *Adamine Frederikke Ellermann*, født i Slagelse 12. april 1842, død Frederiksberg 14. marts 1908. – Gift 27. april 1866 med grosserer i Korsør *Jens Gotfred Christensen Strande* (F: købmand Ole Rask Strande og Bolette Christiane Christensen), født Slagelse 18. februar 1838, døbt 15. juni i St. Mikkel K. død på Frederiksberg 31. december 1898.

Descendens.

- 5.144 b. *Carl Emil Ferdinand Ellermann*, født Slagelse 11. august 1845, døbt 23. september i St. Mikkel K., død Slagelse 20. marts 1847, begravet 23. s. m.

- 5.145 c. *Julius Frederik Ellermann*, født Slagelse 18. marts 1848, døbt 4. juli i St. Mikkel K., død i U S A 22. juli 1922. – Landmand i U S A. Gift 26. februar 1876 med *Karen Sørensen*, født 19. august 1854, død 25. marts 1911.

Descendens.

- 5.146 d. *Lauritz Christian Bendt Ellermann*, født i Slagelse 15. februar 1854, hjemmedøbt 16. marts, fremstillet 6. august i St. Mikkel K., død 29. maj 1924. – Grosserer og speditør i Korsør. – Gift 21. maj 1882 med *Bolette Mathilde Kühl*, født 8. maj 1857, død 21. februar 1908.

Descendens.

XXVIII. familie.

Grosserer Anthon Michael Nyholms børn med Marie Magdalene Mortensen (se nr. 4.65):

- 5.147 a. *Anna Maria Margrethe Nyholm*, født København 6. oktober 1847, døbt 24. november i Vor Frue K., død København 22. november 1913, begravet på Holmens Kgd. 28. s. m. – Gift i Holmens K. 5. november 1870 med dr. phil. *Erhardt Frederik Winkel Horn* (F: urtekræmmer Erik Winkel Horn og Maria

Dorothea Ravn), født København 19. juli 1845, døbt 12. september i Trinitatis K., død København, Øresunds Hospital 18. november 1898, bisat fra Frederiksberg Krem. – Skilt. (Han gift 2. gang 1886 med Anna Marie Ingeborg Ravn, 1857-1932. – Skilt).

3 børn: Sjette slægtled XXXIV, nr. 6.166-6.168.

5.148 b. *Ingeborg Christiane Nyholm*, født København 18. juni 1850, døbt i Helligånds K. 14. juli, død København 10. november 1887, begravet på Vestre Kgd. 16. s. m.

– Gift New York 15. juni 1873 med dyrlæge *Friederich (Fritz) Balthazar Nicolaus Andreas* rigsfriherre von Eggers (F: politimester Olaf Friederich rigsfriherre von Eggers og Anna Magdalene Evers), født i Itzehoe 5. september 1848, død på Ourupgård 11. marts 1887.

4 børn: Sjette slægtled XXXV, nr. 6.169-6.172.

5.149 c. *Jørgen Peter Bech Nyholm*, født København 18. august 1854 (tvilling), døbt i Helligånds K. 4. oktober, død København 17. oktober 1856.

5.150 d. *Christian Frederik Nyholm*, født København 18. august 1854 (tvilling), døbt i Helligånds K. 4. oktober, død København 17. juni 1917, begravet 20 s. m. på Holmens Kgd. – Postbud i København. – Gift i Garnisons K. 4. juli 1884 med *Clara Antoinette Michelsen* (F: skipper Christian Michelsen Bruun og Kirstine Jensdatter), født Bogense 3. oktober 1860, død København 9. september 1942, begravet 14. s. m. på Holmens Kgd. 1 søn: Sjette slægtled XXXVI, nr. 6.173.

5.151 e. *Laurids Johan Nyholm*, født København 18. april 1862, døbt 29. maj i Vor Frue K., død København 5. august 1882, begravet 11. s. m. på Holmens Kgd. – Urmagerlærling.

XXIX. familie.

Eline Cathrine Nyholms børn med købmand Johan Albert Jensen (se nr. 4.67):

5.152 a. *Agnes Albertine Jensen*, født Slagelse 26. maj 1845, døbt 4. august i St. Mikkels K., død København 18. februar 1929, bisat fra Bispebjerg Krem. 22. s. m. – Gift Hejninge 24. oktober 1872 med teatercensor, redaktør *Frederik Vilhelm Møller* (F: gæst-

- giver, købmand Frederik Vilhelm Møller og Karen Marie Holm),
født Humlebæk 6. oktober 1846, død Hornbæk 23. august 1904.
– Skilt. (Han gift 2. gang 1897 med Augusta Julie Dons, 1865-
1909).
Descendens.
- 5.153 b. *Johan Petro Christian Vilhelm Jensen*, født Slagelse 27. juli
1846, døbt 12. oktober i St. Mikkel K. – Købmand i Slagelse. –
Gift 20. december 1874 med *Victorine Hahn*, født 8. juli 1847.
Descendens.
- 5.154 c. *Anton Nocolai Jensen*, født Slagelse 15. august 1850, døbt 11.
oktober i St. Mikkel K. – Handlende i Sydamerika.
- 5.155 d. *Axel Nyholm Jensen*, født Slagelse 18. november 1852, døbt 13.
januar 1853 i St. Mikkel K., død på Batavia 16. december 1878.
– Cand. phil., i hollandsk militærtjeneste.
Ugift.
- 5.156 e. *Johanne Eline Jensen*, født Slagelse 15. august 1855, hjemme-
døbt 9. oktober, død sst. 11. oktober s. å., begravet 15. s. m. fra St.
Mikkels K.
- 5.157 f. *Johan Albert Jensen*, født Slagelse 22. december 1856 (tvilling),
døbt 8. april 1857 i St. Mikkel K., død 23. april 1882. –
Maskintegner.
- 5.158 g. *Carl Kofod Jensen*, født Slagelse 22. december 1856 (tvilling),
døbt 8. april 1857 i St. Mikkel K., død sst. 13. september 1857,
begravet 15. s. m. fra St. Mikkel K.

Sjette slægtled.

I. familie.

*Højesteretsjustitiarius Carthon Kristoffer Valdemar Nyholms
børn (se nr. 5.014) af 1. ægteskab med Rosaline Schrøder:*

- 6.001 a. *Louise (Libi) Jacobine Christiane Nyholm*, født i Altona 19.
august 1858, død København 20. juni 1945, bisat Bispebjerg
Krem. 23. s. m., urnen nedsat i fællesgraven. – Klosterfrøken i
Vemmetofte.
- 6.002 b. *Holger Kristoffer Konrad Karl Hundrup Nyholm*, født Altona
15. august 1860, døbt Hauptkirche 28. oktober, død Aarhus 17.

- juni 1918. – Oberst, kammerjunker, cand. jur. – R. DM. – Gift i Garnisons K. 6. maj 1892 med *Hedevig Agathe Bruns* (F: jægermester Bertram Christian Bruns og Elisabeth Gyldenstjerne Sehested), født på Bakkegård 7. oktober 1872, døbt i Rislev K., død Søllerød 21. oktober 1952, bisat Bispebjerg Krem. 26. s. m., urnen nedsat i fællesgraven.
- 1 datter: Syvende slægtled I, nr. 7.001.
- 6.003 c. *Rosaline Marie Schrøder Nyholm*, født København 12. juli 1865, døbt Holmens K. 22. oktober, død København 29. januar 1867, begravet på Garnisons Kgd.
- Af 2. ægteskab med Jenny Augusta Risting:*
- 6.004 d. *Gustava Nyholm*, født København 28. april 1868, hjemmedøbt 14. maj, fremstillet i Johannes K. 12. juli, død København 11. januar 1946, begravet på Bispebjerg fællesgrav. – Gift 1. gang 2. juli 1895 med fransk konsularagent, grosserer *Albert Johan Berendsen* (F: grosserer Sophus Berendsen og Mariane Levin), født København 25. marts 1860, død 15. august 1897. – Gift 2. gang København 1. oktober 1901 med redaktør ved Berlingske Tidende *Christian Michael Gulmann* (F: sagfører Christian Erhard Gulmann og Jacobine Petrine Nielsine Sidenius), født Maribo 2. marts 1869, død København 17. marts 1934. (Han gift 1. gang 1892 med Clara Andrea Treschow, 1874-1959. – Skilt). 3 sønner i 2. ægteskab: Syvende slægtled II, nr. 7.002-7.004.
- 6.005 e. *Ellen Sofie Karoline Nyholm*, født København 9. marts 1872, døbt 8. september i Johannes K., død Hellerup 25. oktober 1961. – Gift 1. gang København (b. v.) 25. oktober 1899 med redaktør *Hans Bülow Treschow* (F: bogholder i Livsforsikringsanstalten Frantz Christopher Bülow Treschow og Severine Cathrine Mortensen), født København 13. januar 1872, død 23. maj 1917, begravet på Hellerup Kgd. – Gift 2. gang 24. juni 1922 med assurandør, kaptajn i Søetaten *Rudolph Rothe* (F: slotsgartner Tyge Rothe og Thalia, født Rothe), født København 3. april 1867, død Hellerup 12. februar 1926, begravet på Hellerup Kgd. (Han gift 1. gang med Mathilde Thalbitzer, 1874-1919). 4 børn i 1. ægteskab: Syvende slægtled III, nr. 7.005-7.008.

II. familie.

Erasmine Frederikke Nyholms børn med købmand Daniel Gottsched Asser (se nr. 5.015):

- 6.006 a. *William John Asser*, født Paris 31. december 1866, død England 3. juni 1948. – Major i det britiske artilleri. – Gift 2. marts 1910 med *Sarah Robbins Horreep* (F: William T. Horreep og hustru Maryan).
- 6.007 b. *Henriette Louise Asser*, født Paris 21. januar 1868, død 1940. Ugift.
- 6.008 c. *Richard Asser*, født Paris 1869. – Gift. – Bosat i Australien. Uden børn.
- 6.009 d. *Hilda Constance Asser*, født 19. juni 1871, død i april 1942. – Gift 19. september 1900 med universitetslektor *John Shawerross*, M. A. (F: bomuldsspinder W. T. Shaweross og Elizabeth Eckersby).
Descendens.
- 6.010 e. *Mina Nyholm Asser*, født 20. marts 1873.

III. familie.

Købmand, vejer, måler og vrager Valdemar Nyholms børn med Dorthea Kirstine Steenberg (se nr. 5.024):

- 6.011 a. *Jochum Severin Busch Nyholm*, født Nykøbing M. 19. april 1847, død Nykøbing M. 9. maj s. å.
- 6.012 b. *Ellen Margrethe Nyholm*, født Nykøbing M. 25. juni 1850, død Nykøbing M. 17. oktober 1919. – Lærerinde ved Nykøbing M. realskole. – Gift Nykøbing M. 12. maj 1894 med tandlæge *Didrik Galtrup Giedde* (F: godsejer Anders Giedde og Marie Sørensen), født på Glomstrup 16. februar 1865, død Nykøbing M. 4. april 1944, begravet på Struer Kgd. (Han gift 2. gang 1920 med Emilie Nyholm, 1883-1958, se nr. 7.009).
Uden børn.
- 6.013 c. *Jochum Johan Busch Severin Nyholm*, født Nykøbing M. 23. maj 1852, druknet ved »Galathea«s forlis ved Vancouver 21. november 1891. – Skibsfører i København. – Gift Thisted 19. maj 1882 med *Anna Johanne Dolleriis* (F: købmand i Thisted Adrian Jensen Dolleriis og Dorothea Axelsen), født Thisted 18. januar 1860, død Frederikshavn 13. april 1900.
5 børn: Syvende slægtled IV, nr. 7.009-7.013.

- 6.014 d. *Johan Busch Nyholm*, født Nykøbing M. 17. april 1854, død Odense 6. juni 1923. – Pakhusforvalter i København, senere teaterinspektør i Odense. – Gift i Johannes K., København 31. maj 1884 med *Gyrithe Pauline Gundel* (F: grosserer Valdemar Theodor Rudolf Gundel og Johanne Christine Frederikke Petersen), født København 27. juli 1862, død Frederiksberg 7. september 1953, bisat Bispebjerg Krem. 11. s. m., urnen nedsat 19. s. m. på Odense Assistens Kgd.
6 børn: Syvende slægtled V, nr. 7.014-7.019.
- 6.015 e. *Laurits Christian Nyholm*, født Nykøbing M. 9. marts 1856, druknet ved »Victoria«s forlis i Østersøen 13. december 1891. – Dampskibsfører. – Gift i Matthæus K. i København 6. oktober 1886 med *Olivia Faurschou* (F: proprietær Rasmus Faurschou og Ane Claudine Steenberg), født på Ulstrup, Thy 31. juli 1853, død Nykøbing M. 5. december 1911.
1 datter: Syvende slægtled VI, nr. 7.020.
- 6.016 f. *Theodor Nyholm*, født Nykøbing M. 17. maj 1861, død i Kongostaten 27. januar 1891. – Sekondløjtnant, maskinist.
Ugift.
- 6.017 g. *Dorthea Frederikke Claudine Heninga Nyholm*, født Nykøbing M. 22. september 1863, død på Sterredegård 20. februar 1914, begravet på Holsteinborg Kgd. – Lærerinde. – Gift Nykøbing M. 24. juli 1898 med dyrlæge *Christen Nielsen Dorotheus Wollesen* (F: skomagermester Johan Christian Wollesen og jordemoder Nielsine Andrea Hansen Larsen), født Staby 18. juli 1869, død Rude 25. november 1957, bisat Slagelse Krem., urnen nedsat 22. december på Holsteinborg Kgd. (Han gift 1. gang 1893 med Laura Christiane Bisgaard, 1874-1897, og 3. gang 1918 med Dagmar Margrethe Bau, 1872-1954).
1 datter: Syvende slægtled VII, nr. 7.021.
- 6.018 h. *Johannes Nikolaj Andreas Vilhelm Nyholm*, født Nykøbing M. 4. maj 1866, død København 17. januar 1925, begravet 22. s. m. på Garnisons Kgd. – Papirhandler i København. – Gift 5. maj 1896 med *Laura Octavia Jensen* (F: fabrikant Henrik Kirstein Jensen og Emilie Antoinette Lychte), født Hjørring 16. november 1869, død København, 12. april 1948, begravet 16. s. m. på Garnisons Kgd.
1 søn: Syvende slægtled VIII, nr. 7.022.

IV. familie.

Kaptajn, hoffægermester Lauritz Christian Nyholms børn med Maren Giedde (se nr. 5.025):

- 6.019 a. *Didrik Galtrup Giedde Nyholm*, født Randers 21. juni 1858, død København 31. august 1931, bisat fra Bispebjerg Krem. 5. september, urnen nedsat på Garnisons Kgd. – Overdommer i Egypten, medlem af den faste domstol i Haag, etatsråd. – SK., DM.
Ugift.
(Se iøvrigt Didrik Galtrup Giedde Nyholms biografi, side 258).
- 6.020 b. *Dorothea Margrethe Vandborg Nyholm*, født Holstebro 1. januar 1860, død København 9. november 1934, begravet 14. s. m. på Garnisons Kgd. – Klosterfrøken i Vemmetofte.
- 6.021 c. *Anders Giedde Nyholm*, født Holstebro 2. juli 1861, død København 11. januar 1939, begravet 14. s. m. på Garnisons Kgd. – Generalløjtnant, Københavns kommandant. Medlem af bestyrelsen for Familien Nyholms Hjelpelegat. – SK., DM. – Gift i Garnisons K. 6. april 1888 med *Mary Eva Carla Fog* (F: generalløjtnant Ludoph Erasmi Fog og Fanny Julie Holbøll), f. København 1. december 1867, døbt 12. april 1868 i Garnisons K., død København 28. november 1946, bisat 30. s. m., urnen nedsat 6. december på Garnisons Kgd.
2 døtre: Syvende slægtled IX, nr. 7.023-7.024.
(Se iøvrigt Anders Giedde Nyholms biografi, side 260).
- 6.022 d. *Holger Joachim Nyholm*, født Holstebro 2. oktober 1862, død København 12. januar 1934, bisat Bispebjerg Krem. 15. s. m., urnen nedsat 19. s. m. på Garnisons Kgd. – Fuldmægtig i Overformyndieriet, cand. jur.
Har været gift.
- 6.023 e. *Gertron Louis Nyholm*, født 18. november 1863, død 5. april 1864.
- 6.024 f. *Gertron Louis Theodor Nyholm*, født 6. juli 1865, død 5. december 1869, begravet på Garnisons Kgd.
- 6.025 g. *Fernanda de Lesseps Nyholm*, født Thisted 26. oktober 1866, død København 21. januar 1952, begravet 26. s. m. på Garnisons Kgd. – Klosterfrøken i Vemmetofte.
- 6.026 h. *Johannes Nicolai Nyholm*, født Thisted 20. december 1867, død København 6. juli 1936, bisat 8. s. m. fra Militærhospitalet,

- urnen nedsat 28. s. m. på Lyngø ny Kgd., Sorø. – Kaptajn af fodfolket. – Gift 12. oktober 1895 med *Clara Emilie Marie Dyrlund* (F: overretssagfører Christian Westergaard Dyrlund og Emilie Marie Frederikke Louise Høedt Petersen), født København 13. maj 1875, død København 28. februar 1904, begravet 4. marts på Assistens Kgd. – Separerede.
Uden børn.
- 6.027 i. *Gertrude Kirstine Nyholm*, født 19. juni 1869, død København 22. august 1894, begravet 28. s. m. på Garnisons Kgd. – Klosterfrøken i Vemmetofte.
- 6.028 j. *Anna Byrgesen Nyholm*, født København 25. februar 1871, døbt 30. april i Garnisons K., død København 26. marts 1957, begravet 1. april på Garnisons Kgd. – Gift i Garnisons K. 16. november 1905 med kaptajn *Magnus Julius Henry Davidsen* (F: fabrikant Simon Frantz Julius Davidsen og Marie Victoria Jørgensen), født København 11. november 1877, døbt 21. april 1878 i Johannes K.
2 børn: Syvende slægtled X, nr. 7.025-7.026.
- 6.029 k. *Christian Valdemar Nyholm*, født København 30. juni 1872, død Barcelona 9. april 1936. – Kaptajn. (Oberst i den estiske hær).
Ugift.
- 6.030 l. *Jens Alfred Vandborg Nyholm*, født København 31. august 1873, død i Rio de Janeiro 15. juli 1929. – Intendant, ansat ved The Leopoldine Railway Co., Ltd., Brasilien.
Ugift.
- 6.031 m. *Christoffer Würmfeldt Nyholm*, født København 8. januar 1876, døbt i Garnisons K. 17. april, død 14. marts 1951, bisat Bispebjerg Krem. 20. s. m. – Kgl. fuldmægtig i Finanshovedkassen. – Gift i Garnisons K. 20. november 1914 med lægeaut. massøse *Karoline Kristine Nikoline Barfoed* (F: godsekspeditor Martin Vilhelm Barfoed og Margrethe Kathrine Frederikke Nikoline Sandberg), født Køge 10. oktober 1886, døbt 3. april, død 4. januar 1971.
2 børn: Syvende slægtled XI, nr. 7.027-7.028.
- 6.032 n. *Carl Frederik Vandborg Stjernhjelms Nyholm*, født København 13. september 1878, døbt i Jacobs K. 17. november, død København 11. december 1949, begravet 14. s. m. på Vestre

Kgd. – Formand for Landsskatteretten, kvæstor ved Carlsbergfondet, cand. jur. Formand for Familien Nyholms Hjælpelegat. – K., DM. – Gift Frederiksberg 28. januar 1919 med *Theodora Asmussen* (F: proprietær Lauritz Asmussen og Johanne født Asmussen), født på Johannelund, Rygårde, Nørager Sg. 12. januar 1887, døbt Nørager 15. maj, død København 2. august 1954, begravet 5. s. m. på Vestre Kgd.
2 døtre: Syvende slægtled XII, nr. 7.029-7.030.

V. familie.

Mathilde Nicoline Nyholms sønner med premierløjtnant Carl Valdemar rigsgreve af Sponneck (se nr. 5.030):

- 6.033 a. *Carl Wilhelm Nicolai Nyholm* rigsgreve af *Sponneck*, født 27. oktober 1856, død på Aggershvile 1864, begravet på Søllerød Kgd.
- 6.034 b. *Theodor* rigsgreve af *Sponneck*, født 5. juli 1866, død Kommunehospitalet i København 13. oktober 1889, begravet på Garnisons Kgd. 18. s. m. – Postfuldmægtig.
Ugift.
- 6.035 c. *Carl Valdemar* rigsgreve af *Sponneck*, født 19. oktober 1870, død London 19. august 1944, bisat 24. s. m. – direktør – Gift 1. gang Søllerød 1. juni 1901 med *Angelica Marie Anna Pierri* (F: stukkatør, musiker Julius Theodor Pierri og Johanne Caroline Petersen), født 14. december 1870, død København i juni 1914, begravet på Frederiksberg Kgd. (Hun kendt som »Grevinden af Bagsværd«). – Gift 2. gang med *Astrid Vogelius Stephensen* (F: restauratør Olivier Emil Stephensen og Jacobine Johanne Ambrosia Vogelius), født Aalborg 4. september 1877.
Descendens.

VI. familie.

Proprietær Anton Jacob Coucheron Nyholms børn med Maren (Marie) Schibsbye (se nr. 5.031):

- 6.036 a. *Lars Nicolai Christian Nyholm*, født på Flinterupgård ved Kalundborg 28. januar 1864. – Ejer af Teglgård. – Gift 24. maj 1895 med *Kirstine Vilhelmine Poulina Paasch* (F: fabrikant), født 6. november 1874. – Skilt 1905.
1 datter: Syvende slægtled XIII, nr. 7.031.

- 6.037 b. *Marie Louise Nyholm*, født 8. oktober 1866, død 28. s. m.
6.038 c. *Holger Johannes Nyholm*, født på Tammestrup 15. juni 1871,
død på Thestrup 24. april 1908. – ejer af Thestrup.
Ugift.

VII. familie.

Direktør, konsul Hans Christopher Nyholms børn med Emilie Henriette Risting (se nr. 5.032):

- 6.039 a. *Ivar Andreas Nicolai Nyholm*, født København 2. juni 1864,
døbt 23. august i Vor Frue K., død København 21. april 1953,
bisat 25. s. m. i St. Pouls K., urnen nedsat 6. maj på Vestre Kgd. –
Løjtnant, kontorchef i Livsforsikringsselskabet Hafnia. Medlem
af bestyrelsen for Familien Nyholms Hjælpelegat. – R. DM. –
Gift i Trinitatis K. i Fredericia 29. november 1891 med *Ingeborg
Jørgensen* (F: apoteker Alfred Alexius Jens Jørgensen og Harriet
Elisabeth Riise), født på St. Thomas 21. august 1871, døbt 8.
oktober (luth.), død Klampenborg 14. august 1957, urnen nedsat
på Vestre Kgd.
3 børn: Syvende slægtled XIV, nr. 7.032-7.034.
- 6.040 b. *Mathilde Gustava Nyholm*, født København 1. august 1866,
døbt 19. september i Johannes K., død København 19. april
1872, begravet på Garnisons Kgd.
- 6.041 c. *Anna Louise Nyholm*, født København 30. oktober 1867, døbt
22. december i Johannes K., død København i december 1947,
begravet på Vestre Kgd. – Gift 18. oktober 1890 med kontorchef,
græsk generalkonsul *Carl Wilhelm (Billy) Thalbitzer* (F: oberst-
løjtnant Victor Alexander Thalbitzer og Marie Nicoline Rasmus-
sen), født 27. august 1864, død København 25. december 1950,
begravet på Vestre Kgd.
2 sønner: Syvende slægtled XV, nr. 7.035-7.036.
- 6.042 d. *Harriet Emilie Nyholm*, født København 16. juni 1869, døbt 15.
august i Johannes K., død i København juni 1959. – gift i Citadels
K. 23. maj 1891 med oberstløjtnant *Carl Johan Galster* (F:
oberstløjtnant Carl Galster og Marie Holbøll), født København
31. oktober 1863, død på Frederiksberg 8. august 1952, begravet
12. s. m. på Garnisons Kgd.
2 børn: Syvende slægtled XVI, nr. 7.037-7.038.

- 6.043 e. *Viggo Johannes Nyholm*, født på Nørregård 30. maj 1873, døbt i Grinderslev K. 25. juli, død 25. januar 1963. – Murermester, direktør. Medlem af bestyrelsen for Familien Nyholms Hjælpelegat. – Gift i Jacobs K. 25. april 1900 med *Johanne Tang* (F: grosserer Johan Leonhardt Ahlefeldt Tang og Marie Sophie Hoffgaard) født Holstebro 11. maj 1880, død 7. november 1972. 2 børn: Syvende slægtled XVII, nr. 7.039-7.040.

VIII. familie.

Proprietær Nicolai Nyholms børn med Olivia Wulff (se nr. 5.034):

- 6.044 a. *Ellen Nyholm*, født på Dueholm 25. juni 1874, død Hellerup 29. april 1946, begravet København Vestre Kgd. 3. maj. – Gift i Matthæus K. 7. juni 1900 med skibsreder, grosserer, direktør i DFDS *Axel Oluf Andersen* (F: skibsbygger Johan Edvard Andersen og Laura Mathilde Frederikke Mogensen), født i København 8. februar 1875, død Vedbæk 21. september 1934, begravet på Vestre Kgd. 27. s. m.
3 børn: Syvende slægtled XVIII, nr. 7.041-7.043.
- 6.045 b. *Ove Nicolai Nyholm*, født København 11. marts 1876, død København 1. februar 1932, begravet 6. s. m. på Garnisons Kgd. – Landmand.

IX. familie.

Josephine Wilhelmine Birgitte Nyholms børn med kommune-lærer Johan Ludvig Daniel Strarup (se nr. 5.041):

- 6.046 a. *Richard Theodor Strarup*, født 4. juni 1853, død Kansas City 28. november 1906. – Hotelejer i Kansas City, U S A. – Gift 1. gang 1879 med *Katie Binnie*, født 1861, død i april 1881. – Gift 2. gang 13. februar 1883 med *Annie Petersen*, født 13. februar 1854.
Descendens.
- 6.047 b. *Hertha Fanny Strarup*, født 2. januar 1855, død København 1. marts 1901, begravet på Vestre Kgd. 7. s. m. – Lærerinde ved Københavns Kommuneskoler.
Ugift.
- 6.048 c. *Emma Frederikke Strarup*, født 21. juli 1856, død 4. januar 1865.

- 6.049 d. *Josephine Vilhelmine Strarup*, født 26. april 1858, død København 2. juni 1923, begravet på Vestre Kgd. 7. s. m. – Lærerinde ved Københavns Kommuneskoler.
Ugift.
- 6.050 e. *Andreas Christian Nyholm Strarup*, født 17. april 1860, død København 8. juli 1878, begravet på Vor Frelsers Kgd. 13. s. m. – Handelselev.
- 6.051 f. *Johanne Louise Strarup*, født 28. september 1862, død Frederiksberg 11. januar 1958, bisat Bispebjerg Krem. 17. s. m. – Gift 30. november 1888 med viceskoleinspektør ved Københavns Kommuneskoler *Otto Emil Claudi Magnussen* (F: overlærer Julius Carl Leopold Magnussen og Johanne Cecilie Claudi), født i Husum 20. januar 1861, død København, Sundby Hosp. 11. oktober 1924, bisat 13. s. m. på Bispebjerg Krem.
Descendens.
- 6.052 g. *Carl Edouard Strarup*, født 12. juni 1864, død 16. maj 1870.

X. familie.

Alvilda Emilie Juliane Nyholms børn med apoteker Frederik Ludvig Bruun (se nr. 5.042):

- 6.053 a. *Andreas Christian Nyholm Bruun*, født 27. oktober 1858, død 5. marts 1860.
- 6.054 b. *Louise Frederikke Bruun*, født Sæby 12. juli 1864, døbt 23. september, død Hareskoven Kuranstalt 13. december 1925, begravet på Assistens Kgd. 18. s. m. – Missionær, forstanderinde for Redningshjemmet for drikfældige kvinder.
- 6.055 c. *Frederik Ludvig Bruun*, født København, Almindeligt Hosp. 29. september 1867, død København 27. april 1933, bisat Bispebjerg Krem. 30. s. m., urnen nedsat på Assistens Kgd. – Handelskommis.
- 6.056 d. *Emma Emilie Cathrine Bruun*, født København 25. januar 1869, død 4. februar s. å.
- 6.057 e. *Emma Emilie Adelaide Cathrine Bruun*, født København 15. oktober 1874, død i Hellerup, Lukasstiftelsen 12. juli 1941, begravet på Assistens Kgd. 16. s. m. – Aut. taxatrice. – Gift 25. marts 1910 med elektropletfabrikant *Heinrich Theodor Jacob-*

sen, født København 14. april 1858, død København 14. marts 1925, begravet på Assistens Kgd. 20. s. m.
Uden børn.

XI. familie.

Forpagter Johannes Edvard August Nyholms børn med Birgitte Vilhelmine Charlotte Nyholm (se nr. 5.044):

- 6.058 a. *Georgine (Signe) Holga Nyholm*, født på Dueholm 9. april 1867, død Gentofte 18. januar 1947, begravet på Brønshøj Kgd. 23. s. m. – Viceskoleinspektrice ved Københavns Kommuneskoler.
Ugift.
- 6.059 b. *Vilhelmine Andrea Christiane Nyholm*, født Højelse præstegård 29. maj 1868, døbt 5. juli, død Krstrup, pr. Randers 6. april 1960, begravet Harridslev Kgd. – Gift København i Stefans K. 24. november 1888 med sognepræst til Harridslev og Albæk *Jens Peter Jeppe Jensen* (F: væver Hans Jensen og Karen Jepsen), født i Alsønderup 24. januar 1863, død Hellerup, pr. Randers 20. januar 1954, begravet på Harridslev Kgd.
6 børn: Syvende slægtled XIX, 7.044-7.049.
- 6.060 c. *Andreas Vilhelm Nyholm*, født på Nørregård 2. december 1869, døbt Grinderslev, død på Nørregård 13. maj 1871.
- 6.061 d. *Carl Cilius Nyholm*, født på Nørregård 6. december 1871, døbt Grinderslev 25. februar 1872, død 29. december 1961. – Viceskoleinspektør ved Københavns Kommuneskoler. Medlem af bestyrelsen for Familien Nyholms Hjælpelegat. – R. – Gift på Frederiksberg 7. november 1902 med *Elisabeth Rasmussen* (F: jernstøber, maskinfabrikant Carl Christian Rasmussen og Reinholdine Fritsine Reinlænder), født Stubbekøbing 27. november 1876, døbt 1. april 1877, død København 29. november 1960. Begges urner nedsat på familiegravstedet på Brønshøj Kgd.
3 sønner: Syvende slægtled XX, nr. 7.050-7.052.
- 6.062 e. *Andreas Vilhelm Nyholm*, født på Odden 23. december 1872, død Frankrig 14. november 1943. – Administrator for plantagerne under Dansk Vestindisk Kompagni, 1929 ejer af herresædet og vinplantagen »Grand Bois«, Eymet, Frankrig. – Gift 13. februar 1914 med *Nanny Kardi Pauli* (F: xylograf, redaktør

- Johan Georg Leander Pauli og Wilhelmine Sämman), født København 7. april 1880, død 22. marts 1976 i Frankrig.
5 børn: Syvende slægtled XXI, nr. 7.053-7.057.
- 6.063 f. *Holga Andrea Nyholm*, født på Odden 5. januar 1875, død sst. 18. august 1877.
- 6.064 g. *Thora Birgitte Nyholm*, født på Odden 7. januar 1877, død København 26. februar 1913, bisat i Holmens K. 1. marts, urnen nedsat på Holmens Kgd. – Forstanderinde for Thora Nyholms Husholdningsskole og lærerinde ved N. Zahles skole.
Ugift.

XII. familie.

Herredsfuldmægtig, kancelliråd Vilhelm Christian Grandjean Nyholms børn med Jessine Petrine Petersen (se nr. 5.046):

- 6.065 a. *Emma Andrea Frederikke Nyholm*, født Kolding 19. januar 1870, død sst. 15. november 1919. – Lærerinde ved Kolding kommunale skolevæsen.
- 6.066 b. *Anna Vilhelmine Nyholm*, født Kolding 19. januar 1870, død på Veerstgård 19. februar 1958, begravet 25. s. m. i Nr. Snede. – Gift i Kolding 6. august 1896 med postmester i Brønderslev *Jens Christian Frederik Hansen* (F: forpagter, kammerråd Hans Frederik Hansen og Jørgine Jansine Christiane Jacobsen), født St. Villing 23. februar 1864, død Aarhus 17. april 1921.
3 børn: Syvende slægtled XXII, nr. 7.058-7.060.
- 6.067 c. *Holger Valdemar Grandjean Nyholm*, født Kolding 6. november 1873, død Rudkøbing 13. juni 1930, begravet 17. s. m. på Københavns Vestre Kgd. – Kredslæge i Rudkøbing. – Gift i St. Pauls K. i København 7. juni 1902 med *Johanne-Margrethe Elisabeth Magnussen* (F: oversætteren, mag. art. Johannes Julius Claudi Magnussen og Hedvig Charlotte Cathrine Sommer), født København 18. august 1880, døbt i St. Pauls K., død på St. Hans Hosp. 9. august 1957, bisat Bispebjerg Krem. 14. s. m., urnen nedsat på Vestre Kgd.
2 børn: Syvende slægtled XXIII, nr. 7.061-7.062.

XIII. familie.

Sognepræst Lars Christian Christopher Nyholms børn med Anna Nicolette Brodera Wibroe (se nr. 5.048):

- 6.068 a. *Jane Georgine Nyholm*, født i Nibe 27. juli 1858, død København 6. april 1938, begravet 10. s. m. på Solbjerg Kgd. – Lærerinde ved M. Kruses skole.
- 6.069 b. *Anna Nyholm*, født i Nibe 14. november 1859, død i Hillerød 20. september 1892. – Sygeplejerske under Dansk Røde Kors.
- 6.070 c. *Helene Nyholm*, født i Nibe 18. december 1860, død København 17. august 1903, begravet 22. s. m. på Solbjerg Kgd. – Forstanderinde ved professor Rovsings Klinik.
- 6.071 d. *Holger Vilhelm Nyholm*, født Nibe 28. februar 1862, døbt 28. juni, død på Frederiksberg 27. januar 1929, begravet 3. februar på Solbjerg Kgd. – Professor i landmåling ved Den kgl. Veterinær- og Landbohøjskole. – R., D M. – Gift 1. gang i Sundby K. 18. maj 1895 med *Thora Laura Vilhelmine Strandgaard* (F: distriktslæge Niels Julius Strandgaard og Henriette Cathrine Lange), født Odder 5. januar 1864, død Vordingborg 28. november 1902, begravet 5. december på Solbjerg Kgd. – Gift 2. gang i Køge 24. september 1905 med *Emmy Julie Valentiner* (F: distriktslæge Gustav Valentiner og Marie Elisabeth Claudine Bruun), født Køge 24. september 1879, hjemmedøbt 21. november, død 14. december 1963, begravet fra Lindevangskirken. 4 børn i 1. ægteskab: Syvende slægtled XXIV, nr. 7.063-7.066. (Se iøvrigt Holger Vilhelm Nyholms biografi, side 262).
- 6.072 e. *Johannes Peter Nyholm*, født Hvilsager 31. december 1863, død København 17. november 1937, begravet 21. s. m. på Assistens Kgd. – Missionspræst, redaktør af Dansk Missionsblad. – Gift i Jacobs K. 14. oktober 1892 med *Ellen Marie Bartsch* (F: bogholder Edvard Ludvig Bartsch og Marie Christiansen), født København 24. august 1865, død København 25. november 1936, begravet 1. december på Assistens Kgd. 6 børn: Syvende slægtled XXV, nr. 7.067-7.072.
- 6.073 f. *Søren Vinkel Nyholm*, født i Hvilsager 20. september 1866, død Holte 13. november 1947. – Sognepræst til Holstebro og Måbjerg, provst i Hjerm-Ginding Herreder. – R., D M. – Gift i Ove 10. december 1897 med *Ane Kirstine Rasmussen* (F: lærer Niels Rasmussen og Kirstine Hessellund), født Randlev 24. februar 1871, død Holte 19. juni 1956, begravet 22. juni på Søllerød Kgd. 5 børn: Syvende slægtled XXVI, nr. 7.073-7.077.

- 6.074 g. *Valdemar Nyholm*, født Hvilsager 5. august 1868, døbt 17. september, død i Gentofte 22. november 1936, begravet på Gentofte Kgd. – Laboratorieforsker for De danske Sukkerfabrikker, cand. pharm. – Gift Frederiksberg 31. oktober 1903 med *Ellen Wesche* (F: grosserer Wilhelm Wesche og Elisabeth Schumacher), født København 11. september 1875, døbt 17. oktober i St. Pauls K., død Gentofte 13. marts 1953, begravet 17. s. m. på Gentofte Kgd.
3 børn: Syvende slægtled XXVII, nr. 7.078-7.080.
- 6.075 h. *Holga Georgine Nyholm*, født Hvilsager 11. maj 1871, død Gern 4. november 1945. – Gift i St. Thomas K. på Frederiksberg 9. maj 1900 med sognepræst i Torsted *Poul Kristian Gam* (F: førstelærer Andreas Erhard Gam og Vilhelmine Cathrine Brock), født i Galten 19. april 1868, død Aabybro 12. februar 1926.
7 børn: Syvende slægtled XXVIII, nr. 7.081-7.087.

XIV. familie.

Anna Jacobine Nyholms børn med lærer Johan Ludvig Mathiesen Sørensen (se nr. 5.049):

- 6.076 a. *Vilhelmine Georgine Sørensen*, født i Askvad skole 5. november 1853, døbt 15. marts 1854 i Sæby, Løve herred, død Askvad skole 17. februar 1894.
Ugift.
- 6.077 b. *Hans Sophus Sørensen*, født Askvad skole 3. januar 1856, døbt 6. maj Sæby, Løve herred, død Vejle 6. december 1936, begravet sst. 12. s. m. – Biskop over Aarhus stift, tit. professor. – Gift i Rørvig 7. juli 1881 med sin kusine *Julie Sophie Kongsted* (F: lærer, cand. theol. Thorkild Kongsted og Elisabeth Margrethe Sørensen), født Nakke 13. juli 1855, død Vejle 16. april 1938, begravet sst. 22. s. m.
Descendens.
- 6.078 c. *Georg Wilhelm Sørensen*, født Askvad skole 7. februar 1858, døbt 19. maj i Sæby, død Ballerup 23. november 1952, begravet 29. s. m. – Lærer i Nakkeby ved Nykøbing S. – Gift i Vig 4. november 1887 med *Maren (Marie) Cathrine Larsen* (F: skræder Lars Rasmussen og Ane Kirstine Nielsdatter), født

Kallehave 25. juni 1859, døbt 7. august, død Ballerup 16. august 1945, begravet 21. s. m.

Descendens.

- 6.079 d. *Holger Vilhelm Nyholm Sørensen*, født Askvad skole 15. marts 1860, døbt Sæby 9. maj, død på Overgård ved Rysensteen 30. maj 1916, begravet 7. juni i Svendborg. – Forpagter. – Gift i Vor Frue K. i Svendborg 19. oktober 1894 med *Marie Cathrina Spøhr* (F: Glas- og porcelainshandler Vilhelm Gottlieb Spøhr og Louise Kirstine Anderskou), født Odense 23. marts 1870, død Svendborg 16. april 1947, begravet 22. s. m.

Uden børn.

- 6.080 e. *Hans Søren Sørensen*, født Vig 24. april 1862, døbt 19. august, død Vig 19. august 1949, begravet 25. s. m. – Lærer i Vig. – Gift 5. oktober 1888 med *Anna Elise Olsen* (F: landmand i Brent Ole Olsen og Karen Marie Andersen), født 22. april 1864 i Brent. N. Asmindrup, død Vig 27. juli 1946, begravet 31. s. m.

Descendens.

- 6.081 f. *Carl Christian Sørensen*, født Vig 31. marts 1864, døbt 9. juni, død København 14. oktober 1934, bisat 17. s. m., urnen nedsat 20. s. m. på Gadstrup Kgd. – Sognepræst til Gadstrup og Syv. – Gift Tranebjerg 1. december 1895 med *Ingeborg Lund* (F: farver Reinhold Julius Lund og Marie Gylling), født Tranebjerg 11. december 1869, død København 1. august 1919, begravet 5. s. m. på Gadstrup Kgd.

Descendens.

XV. familie.

Proprietær Marius Vilhelm Nyholms børn med Ane Jensen (se nr. 5.050):

- 6.082 a. *Georg Christian Nyholm*, født på Teklaborg (under Baggesvogn) 23. december 1867, død Hellum 29. juli 1939. – Ejer af Hellumlund, sognerådsformand. – Gift i Hellum 28. november 1901 med *Andrea Birgitte Hartmann* (F: gårdejer Frederik Carl Vilhelm Hartmann og Ane Cathrine Steenstrup), født i Hellum Sg. 8. februar 1878.

2 sønner: Syvende slægtled XXIX, nr. 7.088-7.089.

- 6.083 b. *Jens Holger Nyholm*, født på Hellumlund 19. marts 1869. –

- Møllejer i Flauenskjold. – Gift 2. februar 1921 med *Agathe Kirstine Hansen*, (F: musiker Morten Peder Hansen), født Stagsted 5. februar 1879.
(1 adoptivson: Aage Hansen Nyholm, født 18. juni 1906. – Landmand).
- 6.084 c. *Vilhelmine Nyholm*, født på Hellumlund 21. september 1870, død 28. marts 1948. – Gift i Helligum 4. juni 1901 med gårdejer *August Theodor Callisen* (F: landmand Christian Callisen og Emilie Bendtz), født 23. september 1873, død 13. april 1954. 7 børn: Syvende slægtled XXX, nr. 7.090-7.096.
- 6.085 d. *Carl Julius Nyholm*, født på Hellumlund 24. august 1872, død sst. 20. juni s. å.
- 6.086 e. *Marie Nyholm*, født på Hellumlund 20. april 1874, død i Los Angeles efter 1966. – Gift 27. januar 1906 med direktør for exporthandelen ved The Cuhady Pkg. Comp., Chicago, *Oscar Dujardin* (F: købmand Livinus Dujardin og Augusta Christiane Jørgensen), født i Randers 16. september 1869, død i Los Angeles 14. november 1940. (Han gift 1. gang med Helga ... De boede i Omaha, Nebraska).
3 børn: Syvende slægtled XXXI, nr. 7.097-7.099.
- 6.087 f. *Elna Nyholm*, født på Hellumlund 16. februar 1876, død 11. maj 1964, begravet på Kattrup Kgd. – Gift 1. gang i Helligum 15. maj 1902 med gårdejer *Andreas Nielsen*, født 23. juli 1856, død 6. april 1906, begravet på Hinge Kgd. – Gift 2. gang i Skive 7. januar 1908 med gårdejer *Niels Christian Pedersen Bruun* (F: Mads Pedersen Bruun og Jensine Nielsen), født 8. august 1868, død 26. april 1938, begravet på Kattrup Kgd.
6 børn: Syvende slægtled XXXII, nr. 7.100-7.105.

XVI. familie.

Skoleinspektør, justitsråd Georg Vilhelm Nyholms børn med Christiane Adolphine Wibroe (se nr. 5.052):

- 6.088 a. *Georg Holger Nyholm*, født København 24. juni 1861, døbt 28. juli i Højelse, død i København 19. december 1869.
- 6.089 b. *Jane Johanne Nyholm*, født København 8. maj 1863, døbt 26. juli i Højelse, død på Frederiksberg 4. juni 1931, bisat Sønder-

- mark Krem. 10. s. m., urnen nedsat 13. s. m. på Holmens Kgd. – Lærerinde ved Københavns Kommuneskoler.
- 6.090 c. *Georgine (Gorris) Vilhelmine Christine Nyholm*, født København 15. maj 1865, døbt 16. juli i Højelse, død Frederiksberg 23. januar 1964, begravet på Frederiksberg Kgd. – Gift i Trinitatis K. 3. december 1892 med direktør *Aleksander Carl Ejner Poulsen* (F: skibskaptajn Otto Emilius Poulsen og Christiane Florentine Johanne Krogh), født Frederikshavn 2. februar 1858, døbt 18. marts, død Frederiksberg 11. marts 1940, urnen nedsat på Frederiksberg Kgd.
4 børn: Syvende slægtled XXXIII, nr. 7.106-7.109.
- 6.091 d. *Ivar Kristian Wibroe Nyholm*, født København 5. januar 1867, døbt 19. april i Højelse, død St. Hans Hosp. 14. oktober 1947, bisat Søndermark Krem. 20. s. m., urnen nedsat 25. s. m. på Holmens Kgd. – Skoleinspektør ved Københavns Kommuneskoler, cand. theol. – Gift i Holmens K. 25. marts 1893 med *Rigmor Kjær* (F: rådmænd, grosserer, etatsråd Peter Bernhard Kjær og Anna Caroline Andrea Ancker), født København 29. juni 1869, død Frederiksberg 26. december 1948, bisat 30. s. m. Søndermark Krem., urnen nedsat 4. januar 1949 på Holmens Kgd.
2 børn: Syvende slægtled XXXIV, nr. 7.110-7.111.
- 6.092 e. *Jacob Johan Georg Vilhelm Nyholm*, født København 20. oktober 1868, død sst. 16. januar 1970, begravet 20. januar i Højelse.
- 6.093 f. *Holger Nyholm*, født København 22. marts 1871, død København 27. marts 1959, begravet 2. april fra Taksigelses K. – Kammerjunker, direktør for opdragelsesanstalten i Ngawi, Java. Ugift.
- 6.094 g. *Marie Nicolette Vilhelmine Nyholm*, født København 4. september 1874, død sst. 9. november 1885.

XVII. familie.

Godsejer Jacob Würnsfeldt Nyholms børn med Barbara Kristine Marie Rømer (se nr. 5.054):

- 6.095 a. *Holger Vilhelm Nyholm*, født på Boldbygård 27. april 1860, døbt Klemensker 10. juni, død 25. januar 1881. – Stud. theol.

- 6.096 b. *Marie Margrethe Nyholm*, født på Boldbygård 19. september 1861, døbt Klemensker 19. november., død Hellerup 2. september 1942, bisat Bispebjerg Krem. 7. s. m. – Lærerinde ved Københavns Kommuneskoler. – Gift 19. april 1905 med inspektør ved Tuborg Fabriker, brygmester *Jochum Uldall* (F: kaptajn, by- og herredsfoged Peter Ludvig Christian Uldall og Bodil Babara Cathinca Jespersen), født i Svaneke 24. juli 1860, død Hellerup 2. september 1929. (Han gift 1. gang 1892 med Andrea Christine Nyholm, se nr. 6.098).
1 søn: Syvende slægtled XXXV, nr. 7.112.
- 6.097 c. *Cathinca Georgine Nyholm*, født på Boldbygård 23. februar 1863, døbt Klemensker 12. juli, død Frederiksberg 17. februar 1945, bisat Søndermark Krem. 24. s. m., urnen nedsat på Bispebjerg Kgd. 27. juni. – Lærerinde i Allinge.
Ugift.
- 6.098 d. *Andrea Christine Nyholm*, født 23. marts 1865, døbt Klemensker 8. juli, død 24. december 1898. – Gift 21. juli 1892 med inspektør *Jochum Uldall*, 1860-1929, se nr. 6.096.
4 sønner: Syvende slægtled XXXVI, 7.113-7.116.
- 6.099 e. *Barbara Juline Nyholm*, født 5. august 1866, døbt Klemensker 28. september, død 13. maj 1870, begravet Klemensker 18. s. m.

Identisk med sjette slægtled, XI. familie.

*Birgitte Vilhelmine Charlotte Nyholms børn med forpagter Johannes Edvard August Nyholm (se nr. 5.056):
Se nr. 6.058-6.064.*

XVIII. familie.

Proprietær, justitsråd, cand. theol. Jens Lauritz Christian Nyholms børn (se nr. 5.075):

Af 1. ægteskab med Kathinka Maag:

- 6.100 a. *Jens Brandt Nyholm*, født på Liselund 5. april 1845, døbt Maglebrænde 22. juni, død København 16. april 1913, begravet 22. s. m. på Holmens Kgd. – Inspektør ved de Tornérhielmske godser og forpagter af Ångagård i Skåne. – Gift i Johannes K., København 29. juli 1870 med sin kusine *Mette Catharine Elisabeth Maag* (F: overretsprøkurator Julius Maag og Sophie Dorothea Johanne Lütken), født København 2. marts 1845, død

- København 21. juli 1926, begravet 24. s. m. på Holmens Kgd.
3 børn: Syvende slægtled XXXVII, nr. 7.117-7.119.
- 6.101 b. *Mette Marie Nyholm*, født Liselund 28. maj 1847, døbt Maglebrænde 16. juli, død København 17. april 1929. – Gift i Maglebrænde K. 6. november 1874 med godsejer, senere hospitalsforvalter og kasserer på Oringe *Julianus Hastrup* til Wintersborg (F: godsejer Frederik Anton Hastrup og Kirstine Georgine Pilegaard), født på Wintersborg 4. april 1848, død 1. november 1915.
4 børn: Syvende slægtled XXXVIII, nr. 7.120-7.123.
- 6.102 c. *Julius Nicolai Nyholm*, født på Liselund 29. september 1848, hjemmedøbt 16. oktober, fremstillet i Maglebrænde K. 1. juni 1849, død Charlottenlund 22. april 1923, begravet 28. s. m. på Maglebrænde Kgd. – Ejer af Liselund, forpagter af Carlsfeldt. – Gift i Johannes K. i København 19. maj 1876 med *Kathrine Kirstine Wilhelmine Hastrup* (F: godsejer Frederik Anton Hastrup og Kirstine Georgine Pilegaard), født på Wintersborg 16. oktober 1853, død Charlottenlund 27. juli 1938, begravet 7. august på Maglebrænde Kgd.
8 børn: Syvende slægtled XXXIX, nr. 7.124-7.131.
(Se iøvrigt Julius Nicolai Nyholms »En Langelandstour«, side 280).
- Af 2. ægteskab med Mariane Bøgvad:*
- 6.103 d. *Anna Nyholm*, født på Liselund 5. juni 1855, døbt Maglebrænde K. 4. juli, død København 2. september 1937, begravet på Solbjerg Kgd. – Gift i Maglebrænde K. 5. august 1879 med landmand *August-Henrik Otto Frederik Hostrup Schultz* (F: forpagter Vilhelm Georg Hostrup Schultz og Mary Henriette Hansen), født på Boderup 19. marts 1856, død København 4. december 1893, begravet på Solbjerg Kgd.
10 børn: Syvende slægtled XL, nr. 7.132-7.141.
- 6.104 e. *Margrethe Nyholm*, født på Liselund 13. juli 1858, døbt Maglebrænde K. 11. august, død i Vejle 5. august 1946. – Gift 14. marts 1896 med borgmester og byfoged i Vejle *Peter Theodor Madsen* (F: købmand, ejer af Lundum mølle Jørgen Madsen og Anna Kirstine Kruuse), født Horsens 25. november 1848, død Vejle 18. september 1928.
Uden børn.

XIX. familie.

Proprietær Anthon Martin Julius Nyholms børn med Maria Theresia Maag (se nr. 5.076):

- 6.105 a. *Jens Lauritz Nyholm*, født på Frederiksdal, Sandby Sg. 7. maj 1855, hjemmedøbt 23. s. m., død sst. 24. maj, begravet 28. s. m.
- 6.106 b. *Julius Marius Nyholm*, født på Frederiksdal, Sandby Sg. 27. november 1856, hjemmedøbt 28. december, fremstillet 26. juni 1857, død sst. 14. marts 1862, begravet Sandby Kgd. 21. s. m.
- 6.107 c. *Cathinca Jensine Ludovica Nyholm*, født på Frederiksdal, Sandby Sg. 17. november 1858, hjemmedøbt 14. april 1859, fremstillet 3. juli, død på Frederiksberg 27. november 1943, begravet 3. december på Solbjerg Kgd. – Gift i Sandby K. 9. juni 1886 med sin fars fætters søn forpagter *Lars Christoffer Nyholm*, 1855-1935, se nr. 6.129.

Uden børn.

- 6.108 d. *Armgard Marie Christine Nyholm*, født på Frederiksdal, Sandby Sg. 5. marts 1860, døbt Sandby K. 10. juni, død 20. juni 1891. – Gift i Købelev K. 17. oktober 1879 med ejer af Marienborg ved Nakskov, løjtnant *Ingomar Johan Theodor Nicolai Ammitzbøll* (F: kaptajn i livjægerne, vinhandler Johan Nicolai Ammitzbøll og Johanne Henriette Kohl), født København 20. oktober 1845, død på Marienborg, Købelev Sg. 16. november 1886. (Han gift 1. gang 1869 med Anna Caroline Kathrine Kochen, 1848-1912. – Skilt. – Hun gift 2. gang med kaptajn i Sætetaten Carl Theodor Emil Clausen).
- 2 døtre: Syvende slægtled XLI, nr. 7.142-7.143.

XX. familie

Stationsforstander Christian Andreas Nyholms børn med Emma Dorthea Georgine Houmann (se nr. 5.096):

- 6.109 a. *Johan Peter Nyholm*, født Svendborg 22. januar 1878, død Leipzig 10. maj 1902.
Bankassistent.
- 6.110 b. *Christiane Emilie Nyholm*, født Svendborg 27. oktober 1880, døbt 10. juli 1881 i Vor Frue K., død 24. marts 1970, bisat 20. april i Fåborg.
1 søn: Syvende slægtled XLII, nr. 7.144.

- 6.111 c. *Henriette Louise Nyholm*, født Fåborg 5. august 1882, død sst. 9. maj 1923.
Ugift.
- 6.112 d. *Carl Christoffer Nyholm*, født Fåborg 28. oktober 1883, hjemmedøbt 4. november, død København 12. oktober 1952, bisat Bispebjerg Krem. 17. s. m., urnen nedsat 31. oktober. – Grosse-
rer i København. – Gift 1. gang i Aarhus 8. august 1912 med *Kate Nielsen*, født 8. juli 1890. – Skilt. – Gift 2. gang i Citadels K. i København 2. august 1943 med *Tove Ragna Edith Wulff Røgind* (F: tegneren Carl Røgind og Nelly Antoinette Jacobine Wulff), født København 17. maj 1909, døbt 8. juli i Jesus K. 1 søn i 2. ægteskab: Syvende slægtled XLIII, nr. 7.145.
- 6.113 e. *Jens Joachim Nyholm*, født Fåborg 24. august 1887, død sst. 6. november 1910.
Stud. jur.

XXI. familie.

Skovrider Manfred Henrik Joachim Nyholms børn med Christiane Ferdinandine Georgine Nyholm (se nr. 5.099):

- 6.114 a. *Henriette Ludovica Nyholm*, født på Topheden, Dronninglund 22. juli 1879, død 21. februar 1916. – Gift 15. april 1902 med landmand *Adolph Hillerup*, født 13. april 1879. (Familien har formentlig taget ophold i Norge eller i Sverige).
2 døtre: Syvende slægtled XLIV, nr. 7.146-7.147.
- 6.115 b. *Joachim Nyholm*, født på Topheden, Dronninglund 18. juli 1880, død Aalborg 26. juni 1937, begravet 30. s. m. i Ellidshøj. – Landmand. – Gift 1. gang i Aalborg med *Friedeborg Perfect* (F: Frands Oskar Perfect og Ida Lovisa Söderlund), født i Hagelsund, Kalmar län 29. november 1888, død 19. maj 1967, begravet på Mariebjerg Kgd., Lyngby. – Indehaver af fru Nyholms Fødeklínik.
Gift 2. gang med *Else Kirstine Pedersen*, født 25. maj 1902 i Guldbæk, død 13. marts 1969 i Hobro.
3 børn i 1. ægteskab XLV, nr. 7.148-7.150.
3 sønner i 2. ægteskab XLV, nr. 7.151-7.153.
- 6.116 c. *Ludvig Nyholm*, født på Topheden, Dronninglund 30. november

- 1881, døbt Dronninglund 20. juni 1882, død i New York 6. august 1954. – Snedker. – Gift i Nørresundby 29. december 1906 med *Kathrine Emilie Hansen* (F: gæstgiver Jens Hansen og Johanne Jacobsen), født i Hjallerup 16. august 1882, døbt Dronninglund 29. april 1883, død 6. maj 1972 i København, begravet i New York.
2 døtre: Syvende slægtled XLVI, nr. 7.154-7.155.
- 6.117 d. *Jens Lauritz Nyholm*, født i Storskoven 9. februar 1883, død 15. december 1926. Manufakturhandler. – Gift med *Mary Charlotte Jørgensen*, født 24. juli 1892, død 10. januar 1938, begge begravede i Ringsted.
3 døtre: Syvende slægtled XLVII, nr. 7.156-7.158.
- 6.118 e. *Christian Nyholm*, født Storskoven 20. maj 1884, død sst. 29. s.m.
- 6.119 f. *Adam Nyholm*, født Storskoven 9. juni 1885, død i Los Angeles.
- 6.120 g. *Carl Nyholm*, født Storskoven 29. juni 1886, død 18. januar 1945, begravet på Lindholm Kgd. – Ansat ved Aalborg Portland Cementfabrik. – Gift i U S A 10. januar 1912 med *Kirsten Marie Christensen*, født 8. november 1886 i Voerså, Sæby, død 25. februar 1968.
2 døtre: Syvende slægtled XLVIII, nr. 7.159-7.160.
- 6.121 h. *Valdemar Nyholm*, født Storskoven 1. august 1887, døbt Dronninglund, død 23. marts 1957, begravet i Mou. – Arbejdsmand. – Gift i Strandby 5. maj 1925 med *Gertrud Marie Christensen* (F: landpost Jens Christian Hansen Christensen og hustru Kristiane), født Myrhøj 7. november 1901.
1 datter: Syvende slægtled IL, nr. 7.161.
- 6.122 i. *Christopher Nyholm*, født Storskoven 30. juli 1888, døbt Dronninglund 14. oktober, død 13. marts 1959 i Wenningstedt/Sylt. – Handelsgartner. – Gift i Keitum/Sylt 28. juni 1912 med *Christine Marie Wendt* (F: postmand Nis Georg Wendt og Anna Magdalene Petersen), født Kiel 20. november 1888, død 26. juni 1962 i Wenningstedt/Sylt. Begge begravede i Keitum/Sylt.
4 børn: Syvende slægtled L, nr. 7.162-7.165.
- 6.123 j. *Lars Christian Nyholm*, født Storskoven 6. september 1889, døbt Dronninglund 24. august 1890, død 9. september 1962. –

- Gårdejer. – Gift Dronninglund 1. marts 1910 med *Sørine Kristine Larsen* (F: gårdejer Lars Severin Larsen og Gytha Marie Pedersen), født i Stadtvad 25. august 1886, døbt Dronninglund 20. februar 1887, død 29. februar 1956. Begge begravede på Skæve Kgd.
3 børn: Syvende slægtled LI, nr. 7.166-7.168.
- 6.124 k. *Ellen Christiane Nyholm*, født Storskoven 8. november 1890, døbt Dronninglund 26. maj 1891, død Aalborg 24. februar 1955. – Fotograf. – Gift i Nørresundby 15. oktober 1917 med *Arnold Herman Georg Larsen*, født Aalborg 13. januar 1891. Skilt 1939.
1 søn: Syvende slægtled LII, nr. 7.169.
- 6.125 l. *Karen Marie Nyholm*, født 29. maj 1894, død Nørresundby 4. juni 1951. – Gift i Nørresundby 27. juli 1912 med malermester *Axel Dencker* (F: bødtermester Peter Dencker og Emma Kathrine Jensen), født Nørresundby 29. januar 1894.
4 børn: Syvende slægtled LIII, nr. 7.170-7.173.
- 6.126 m. *Johannes Nyholm*, født på Lagtveden 28. maj 1899, døbt Dronninglund 23. juli, død 4. december 1967, bisat Bispebjerg Krem. – Fuldmægtig. – Gift (bv) i København 15. december 1928 med *Anna Kristine Hansen* (F: forvalter Carl August Hansen og Louise Svensson), født Nivå 21. januar 1903, døbt Karlebo 12. april.
3 børn: Syvende slægtled LIV, nr. 7.174-7.176.

XXII. familie.

- Kontreadmiral Johannes Nyholms sønner med Dagmar Nyholm (se nr. 5.102):*
- 6.127 a. *Svend Halvor Nyholm*, født på Ellinggård 31. august 1886, døbt Elling 12. oktober, død i december 1967. – Civilingeniør – R. – Gift Hellerup 6. februar 1916 med *Ane Marie Winckler Hansen* (F: købmand Søren Winckler Hansen og hustru Emilie Augusta), født København 15. oktober 1892, døbt i Vor Frue K. 16. december.
Uden børn.
- 6.128 b. *Helge Nyholm*, født København 6. december 1892, døbt 5. marts 1893 i Holmens K., død København 27. juli 1954, bisat

Bispebjerg Krem. 1. august, urnen nedsat 6. s. m. på Garnisons Kgd. – Koncert- og operasanger. – Gift i Holmens K. 20. juni 1928 med *Agnes Valborg Metha Hansen* (F: restauratør Hans Christian Hansen og Mine Pedersen), født København 12. september 1899, døbt 5. november i Trinitatis K.
Uden børn.

XXIII. familie.

Kreditforeningsdirektør Hans Christian Nyholms børn med Christiane (Jane) Laurette Schibsbys (se nr. 5.105):

- 6.129 a. *Lars Christoffer Nyholm*, født på Vrejlevkloster 21. juni 1855, død København 2. januar 1935, begravet 7. s.m. på Solbjerg Kgd. – Proprietær, forpagter af Ellinggård. – Gift Sandby 9. juni 1887 med sin faders fætters datter *Cathinka Jensine Ludovica Nyholm*, 1858-1943, se nr. 6.107.
Uden børn.
- 6.130 b. *Adelaide Marie Nyholm*, født 24. maj 1857, død 10. februar 1861.
- 6.131 c. *Dagmar Nyholm*, født på Vrejlevkloster 4. juli 1859, død Frederiksberg 10. juni 1936, begravet 17. s. m. på Garnisons Kgd. – Gift Frederiksberg 22. januar 1884 med sin faders fætter kontreadmiral *Johannes Nyholm*, 1858-1941, se nr. 5.102.
2 sønner: Sjette slægtled XXII, nr. 6.127-6.128.
- 6.132 d. *Adelaide Marie Nyholm*, født 8. april 1861, død 2. maj s. å.
- 6.133 e. *Marie Nyholm*, født 27. juni 1863, død 28. juni 1866.
- 6.134 f. *Hertha Nyholm*, født Sindal 15. april 1865, død København 31. marts 1934, begravet 6. april på Garnisons Kgd.
Ugift.
- 6.135 g. *Johan Christian Nyholm*, født på Baggessvogn 5. september 1866, døbt Sindal, død København 21. maj 1947, bisat Bispebjerg Krem. 26. s. m., urnen nedsat på Hellerup Kgd. – Postmester. Medlem af bestyrelsen for Familien Nyholms Hjelpelegat. – R., DM. – Gift Frederiksberg 4. maj 1897 med *Mariane Petrea Skovsted* (F: trafikbestyrer Johan Ivar Christian Skovsted og Øllegaard Møller), født Hjørring 18. august 1873, døbt 19. september, død København 30. marts 1955.
4 børn: Syvende slægtled LV, nr. 7.177-7.180.

- 6.136 h. *Carl Nyholm*, født Baggsvogn 8. april 1868. – Musiklærer i Aarhus.
Ugift.
- 6.137 i. *Marie (Mary) Nyholm*, født Baggsvogn 25. oktober 1875, hjemmedøbt 28. november, fremstillet Mygdal K. 7. august 1876, død 6. februar 1964. – Assistent i Udenrigsministeriet.

Identisk med femte slægtled XXII. familie.

Thecla Adelaide Christoph Nyholms døtre med proprietær Georg Ludvig Nyholm (se nr. 5.106):

Se nr. 5.127-5.128.

XXIV. familie.

Proprietær Oscar Nyholms børn med Caroline Mathilde Johanne Dorothea Koops (se nr. 5.107):

- 6.138 a. *Thecla Helene Nyholm*, født 24. december 1868, død København 29. januar 1880, begravet 5. februar på Solbjerg Kgd.
- 6.139 b. *Johannes Christoffer Nyholm*, født Sindal 1. maj 1870, døbt 19. juni, død St. Wolfgang, Østrig 18. juni 1950, bisat 23. s. m. i Salzburg, urnen nedsat 9. august på Solbjerg Kgd. – Stads- og havneingeniør i Sønderborg, diplomingeniør fra Zürich. Medlem af bestyrelsen for Familien Nyholms Hjælpelegat. – Gift 1. gang i Bremen 24. september 1906 med *Frieda Elisabeth Köppe* (F: skoledirektør i Bremen August Köppe og Maria Labes), født Erfurt 29. maj 1882, død på Frederiksberg 23. januar 1920, begravet 30. s. m. på Solbjerg Kgd. – Gift 2. gang Gentoft 11. juni 1947 med *Bolette Madsen* (F: Jacob Madsen og Anna Botilde Niclasen), født i Pedersborg 5. februar 1900, døbt Sorø 13. maj 1905. Bopæl: Charlottenlund.
2 børn i 1. ægteskab: Syvende slægtled LVI, nr. 7.181-7.182.
- 6.140 c. *Adelaide Mathilde Nyholm*, født Sindal 10. januar 1872, død Gentoft 3. december 1950, begravet 8. s. m. på Solbjerg Kgd. – Assistent i Generaldirektoratet for Postvæsen. – Fraskilt.
- 6.141 d. *Charlotte Amalie (Amy) Nyholm*, født Frederikshavn 27. december 1877 (tvilling), døbt 20. marts, død på Skodsborg Sanatorium 22. februar 1966, bisat 27. s. m. på Solbjerg Kgd. – Lærerinde.

- 6.142 e. *Carl Christian Nyholm*, født Frederikshavn 27. december 1877 (tvilling), døbt 20. marts 1878, død 11. september 1878.

XXV. familie.

Skriver, exam. jur. Wilfred Nyholms børn (se nr. 5.111):

Af 1. ægteskab med Caroline Nathalie Jacobine Bruun:

- 6.143 a. *Gerda Nyholm*, født 22. juli 1873, død som spæd.
6.144 b. *Holger Nyholm*, født 8. december 1874, død Malmö 25. august 1920. – Grosserer i Malmö. – Gift 14. juni 1908 med *Alma Maria Karlsson* (F: landbruger), født 29. januar 1891, død 9. maj 1978. – Direktrice i Malmö.
1 datter: Syvende slægtled LVII, nr. 7.183.

XXVI. familie.

Proprietær, bogholder Arthur Nyholms børn med Johanne Vilhelmine (Minna) Mariane Leth (se nr. 5.112):

- 6.145 a. *Axel Leth Nyholm*, født 11. april 1866, død København 16. april 1936, begravet 25. s. m. på Solbjerg Kgd. – Grosserer, cand. pharm. – Gift 1. gang 10. august 1893 med *Dagmar Elise Madsen* (F: vejer og måler i Horsens Georg Madsen og Karelia Arntzen), født Horsens 14. februar 1869, død København 2. april 1910, begravet 8. s. m. på Solbjerg Kgd. – Gift 2. gang Frederiksberg i Godthåbs K. 17. maj 1919 med *Ellen Nielsen* (F: tømremester Niels Peter Nielsen og Hanne Marie Jensen), født København 23. februar 1899, døbt 16. marts i Stefans K. 3 børn i 1. ægteskab: Syvende slægtled LVIII, nr. 7.184-7.186. 1 datter i 2. ægteskab: Syvende slægtled LVIII, nr. 7.187.
6.146 b. *Elna Nyholm*, født på Hovedgård 18. juni 1870, døbt Ørridslev 29. juli, død på Københavns Kommunehosp. 30. marts 1957, bisat Bispebjerg Krem. 4. april, urnen nedsat på Vestre katolske Kgd. – Gift 1. gang i Svedala 17. oktober 1896 med købmand i Horsens *Johan Frederik Nors* (F: købmand N. C. Nors og Marie Petrine Møller). – Skilt 1906. – Gift 2. gang (bv) i Esbjerg 14. august 1907 med violinist *Joseph Brozek* (F: kapelmester Joseph Brozek og Rosalie Kleinner), født Wien 11. juni 1876, død København 26. november 1921, begravet 2. december på Vestre katolske Kgd.
Uden børn.

XXVII. familie.

Armgard Nyholms børn med kaptajn Villiam Richard Leopold Hoffmann (se nr. 5.115):

- 6.147 a. *Kai Anton Carl Nyholm Hoffmann*, født København 31. august 1874, døbt i Holmens K. 1. november, død Gladsaxe 29. august 1949, begravet på Frederiksberg Kgd. – Fuldmægtig i Finansministeriet, forfatter, cand. jur. – Gift i Matthæus K. 24. april 1903 med forfatterinde og malerinde *Eline Fischer* (F: overretssagfører, birkedommer Adam Ludvig Emil Fischer og Jochumine Amalie Holst), født Ringsted 20. oktober 1876, død Lyngø Overdrev 8. februar 1956.
- 6.148 b. *Maximilian (Max) Richard Arthur Helgesen Hoffmann*, født København 7. oktober 1876, døbt i Holmens K. 3. december, død Hellerup 27. juni 1934. – Prokurist. – Gift i Vor Frue K. 25. oktober 1901 med *Hilda Packness* (F: manufakturhandler Carl Henrik Laurits Lissberg Packness og Marie Amalie Martin), født København 29. januar 1876, død Gladsaxe 9. september 1958.
- 6.149 c. *Eva Vilhelmine Armgard Hoffmann*, født København 19. marts 1878, døbt i Holmens K. 5. maj, død København 3. november s. å., begravet på Frederiksberg Kgd.
- 6.150 d. *Carl Frederik Samuel (Sam) Hoffmann*, født København 25. august 1879, død København 27. september 1934, begravet på Frederiksberg Kgd. – Trafikkontrollør i D S B. – Gift 1. gang Frederiksberg 2. august 1904 med *Magda Andersen* (F: Købmand Peter Andersen og Caroline Hagemann), født i Nakskov 9. februar 1881, død Frederiksberg 13. januar 1953, begravet på Frederiksberg Kgd. – Skilt 1930. – Gift 2. gang med *Inge ...*
- 6.151 e. *Birgitte Hoffmann*, født København 2. december 1880. – Gift 1. februar 1902 med læge *Olof Sandberg* (F: kaptajn Oscar Sandberg og Anna Wikander), født Jönköping 23. november 1876.

XXVIII. familie.

Overretssagfører, justitsråd Edgar Nyholms børn med Engel Margrethe Berg (se nr. 5.116):

- 6.152 a. *Knud Nyholm*, født Frederiksberg 13. juni 1877, døbt 17. juli, død Frederiksberg 24. december 1928, bisat Bispebjerg Krem.

29. s. m., urnen nedsat på Assistens Kgd. – Overretssagfører. Formand for Familien Nyholms Hjelpelegat. – Gift Frederiksberg K. 28. marts 1903 med *Else Muus* (F: apoteker Ludvig Carl Muus og Jacobine Georgia Rieper), født Kalundborg 14. november 1877, døbt 23. december, død 17. november 1963, urnen nedsat på Assistens Kgd.

5 børn: Syvende slægtled LIX, nr. 7.188-7.192.

- 6.153 b. *Johanne Birgitte Nyholm*, født Frederiksberg 21. juni 1879, døbt 26. juli, død 4. juli 1963. – Gift Frederiksberg 2. juli 1901 med kaptajn i Hæren *Christian Hans Engberg* (F: apoteker Sophus Engberg og Laura Albertine Ørsted), født Aalborg 4. december 1874, døbt 25. marts 1875 i Vor Frue K., død København 19. marts 1933, begravet 25. s. m. på Solbjerg Kgd.
4 døtre: Syvende slægtled LX, nr. 7.193-7.196.

XXIX. familie

Francisca Charlotte Nyholms Søn med læge Frits Herschend
(se nr. 5.118):

- 6.154 a. *Villy Herschend*, født Kalundborg 16. marts 1876, døbt 14. maj, død 26. januar 1959. – Tandlæge i København. – Gift 1. gang 12. december 1904 med *Jenny Jutta Meyer*. – Skilt. – Gift 2. gang 12. januar 1922 med *Ella Skyldfri Dorthea Jørgensen* (F: tømrermester), født 23. maj 1896. – Skilt. – Gift 3. gang (bv) i København 18. november 1951 med *Sigrid Sonja Thejll* (F: arkitekt Jacob Andreas Carl Adolph Thejll og Betzy Steenberg), født Ordrup 9. oktober 1896, døbt 17. januar 1897.
Descendens.

XXX. familie.

Johanne Marie Elisabeth Nyholms datter med proprietær Frederik Vilhelm Bertelsen (se nr. 5.127):

- 6.155 a. *Jutta Margrethe Bertelsen*, født 29. juni 1889. – Bogholderske. – Bopæl: Hellerup.

XXXI. familie.

Thecla Ludovica Nyholms døtre med plantageejer Jacob Enemark (se nr. 5.128):

- 6.156 a. *Ellen Enemark*, født 6. juni 1890. – Gift med bankmand *Sidney Forbes*. (Han gift 2. gang med *Hertha Elsira Enemark*, se nr. 6.158).
Descendens.
- 6.157 b. *Maria Enemark*, født 11. december 1891. – Gift med *Hans Christian Guldberg*.
- 6.158 c. *Hertha Elsira Enemark*, født 18. december 1893. – Gift med bankmand *Sidney Forbes*. – (Han gift 1. gang med *Ellen Enemark*, se nr. 6.156).
Descendens.
- 6.159 d. *Thecla Louise Enemark*, født 3. september 1895.
Ugift.

XXXII. familie.

Stationsforstander, postmester Axel Valdemar Nyholms børn med Mathilde Friderica Cathinca Mahrt (se nr. 5.133):

- 6.160 a. *Axel Valdemar Nyholm*, født på Store Skæggesholt 24. april 1874, døbt i Tårs, død 29. januar 1898. – Løjtnant, trafik-assistent.
- 6.161 b. *Henriette Christiane Nyholm*, født på Store Skæggesholt 21. september 1875, hjemmedøbt i Tårs Sg. 20. november, død København, Radiumstationen 23. april 1937, begravet på Solbjerg Kgd. 28. s. m. – Assistent ved D S B. – Gift i Rold K. 20. oktober 1908 med oberstløjtnant *Lauritz Alfred Jørgensen* (F: banemester Rasmus Jørgensen og Christiane Hemmingsen), født Høje Tåstrup 11. november 1863, død 13. maj 1940, begravet på Solbjerg Kgd.
1 søn: Syvende slægtled LXI, nr. 7.197.
- 6.162 c. *Vilhelmine Marie Mathilde Nyholm*, født Odense 5. oktober 1877, død Arden 24. januar 1933. – Lotterikollektrice i Arden.
Ugift.

XXXIII. familie.

Købmand og assurancebestyrer Karl Julius Nyholms sønner (se nr. 5.139):

Af 1. ægteskab med Emilie B. Guthmann:

- 6.163 a. *Karl Nyholm*, født i Philadelphia 16. maj 1862, død sst. 24. maj 1865.
- 6.164 b. *Theodor Nyholm*, født i Philadelphia 19. september 1866, død sst 24. december 1869.

Af 2. ægteskab med Elisabeth Wilhelmine Josefine Witt:

- 6.165 c. *Holger Joachim Nyholm*, født i Philadelphia 25. august 1914. – B S (Univ. of Alabama), professor i geologi og kemi ved Mississippi Southern College. – Bopæl: Asuncion, Paraguay. Ugift.

XXXIV. familie.

Anna Maria Margrethe Nyholms børn med dr. phil. Erhardt Frederik Winkel Horn (se nr. 5.147):

- 6.166 a. *Margrete Winkel-Horn*, født København 11. september 1871, døbt 5. november i Vor Frue K., er død. – Gift (bv) 19. september 1893 med forfatteren, museumsinspektør *Henrik Carl Bering Liisberg* (F: fabriksbestyrer, købmand Henrik Carl Liisberg og Anna Sophie Laurberg Packness), født Aarhus 11. april 1854, død København 25. april 1929, bisat Bispebjerg Krem. 27. s. m. (Han gift 1. gang 1884 med Suzanne Adèle Kraysenbühl, 1855-1903. – Skilt).
- 6.167 b. *Karl Fredmann Winkel-Horn*, født København 20. juli 1873, død 22. september 1884.
- 6.168 c. *Ellen Winkel-Horn*, født København 11. maj 1875, er død.

XXXV. familie

Ingeborg Christiane Nyholms børn med dyrlæge Friederich (Fritz) Balthazar Nicolaus Andreas rigsfriherre von Eggers (se nr. 5.148):

- 6.169 a. *Otto Frederik rigsfriherre von Eggers*, født i Hoboken, New York 22. juni 1874, død Frederiksberg 13. februar 1949. – Oberst. – Gift 1. gang København 16. juli 1898 med *Inger Marie Haas* (F: rentier Peter Haas og Augusta Petrea Cecilie Børresen), født Odense 17. juli 1878. Skilt. – Gift 2. gang i Sundby ved København 27. juli 1916 med *Louise Kathrine Lund* (F: bank-

direktør Andreas Lund og Marie Vilhelmine Doose), født Assens 29. april 1875.

Descendens.

- 6.170 b. *Carl Henrik* rigsfriherre *von Eggers*, født Hoboken, New York 9. juli 1876. – Ingeniør. – Gift København 1. juni 1907 med *Hedvig Charlotte Caroline Lovisa Jägersskiöld* (F: major Edvard Lars Mauritz Jägerskiöld og Caroline Lovisa friherreinde Funck), født på Västtomta, Drothems Sg. 12. juli 1868. (Hun gift 1. gang med oberstløjtnant Axel Ludvig Törner. – Skilt).

Descendens.

- 6.171 c. *Christian Ulrik Detlev* rigsfriherre *von Eggers*, født København 14. december 1878, død Københavns Kommunehosp. 19. august 1953, bisat Søndermark Krem 24. s. m., urnen nedsat på Frederiksberg Kgd. – Overretssagfører, vicekonsul. – Gift 1. gang København 6. juli 1912 med *Ellen Wengler Ertmann* (F: bogholder Carl Ertmann og Agnes Wengler), født Frederiksberg 20. november 1888, død København 26. marts 1924, bisat Bispebjerg Krem. 2. april. – Gift 2. gang København 30. april 1925 med *Ellen Buch-Andersen* (købmand Erik Buch-Andersen og Anna Gulbrandsen), født København 13. september 1876. (Hun gift 1. gang Lademann).

Descendens.

- 6.172 d. *Anton Michael Nyholm* rigsfriherre *von Eggers*, født 29. maj 1881, død 24. juli s. å.

XXXVI. familie.

Postbud Christian Frederik Nyholms søn med Clara Antoinette Michelsen (se nr. 5.150):

- 6.173 a. *Anton Michael Nyholm*, født København 9. april 1885, døbt i Matthæus K. 7. juni, død 8. januar 1978, bisat 12. s. m. Islev K., urnen nedsat 25. s. m. på familiegravsted på Vestre Kgd. – Fabrikant. – Gift 1. gang i Holmens K. 28. juni 1910 med *Malfrede Augusta Josephine Kiens Nielsen* (F: repræsentant Jens Hansen Nielsen og Bertha Kiens), født på Frederiksberg 28. juni 1885, død København 14. januar 1939, bisat Søndermark Krem. 19. s. m., urnen nedsat 22. s. m. på Vestre Kgd. – Gift 2. gang i Grundtvigs K. 6. oktober 1942 med *Olga Marie Else*

Christensen (F: overmontør Søren Christensen og Karen Eilmann), født København 29. marts 1898, døbt 30. maj i Vor Frue K., død 24. januar 1978, bisat 28. s. m. Islev K., urnen nedsat i de ukendtes grav.

5 børn i 1. ægteskab: Syvende slægtled LXII, nr. 7.198-7.202.

Syvende slægtled.

I. familie.

Oberst, kammerjunker, cand. jur. Holger Kristoffer Konrad Karl Hundrup Nyholms datter med Hedevig Agathe Bruns (se nr. 6.002):

- 7.001 a. *Elisabeth Louise Nyholm*, født 24. juli 1893, død 1. november 1971 i Horsens, begravet på Østre Kgd., Horsens 5. s. m. – Gift 28. april 1916 med oberstløjtnant, kammerjunker *Otto Josias Feddersen* (F: borgmester, dommer i Assens Josias Feddersen og Junia Danieline Octavia Hastrup), født Randers 29. juni 1890, død i Aarhus 17. juli 1969, begravet på Frederiks Kgd., Højbjerg 21. s. m. – Skilt. (Han gift 2. gang med Regitze Bech i 1932).

2 børn: Ottende slægtled I, nr. 8.001-8.002.

II. familie.

Gustava Nyholms sønner (se nr. 6.004):

Af 2. ægteskab med redaktør Christian Michael Gulmann:

- 7.002 a. *Carthon Gulmann*, født København 19. juli 1902, død i Hundige 25. oktober 1958. – Landsretssagfører. – Gift i Haslev 16. oktober 1929 med *Bodil Damgaard* (F: sagfører, exam. jur. Ehlers Christian Pedersen Damgaard og Hedvig Kraul), født Haslev 20. april 1904. – Skilt 1938. – Bopæl: København. Descendens.

- 7.003 b. *Torben Albert Gulmann*, født i København 27. september 1903, død 24. juni 1949, begravet på Solbjerg Kgd. – Gift 7. september 1929 med *Johanne Jacobsen* (F: snedkermester), født 27. december 1893, død 5. oktober 1947.

Uden børn.

- 7.004 c. *Christian Gulmann*, født i København 21. oktober 1907, døbt i Garnisons K. – Kontorchef i landbrugsministeriet, direktør for A/S Dansk Jagtforsikring. – Gift på Frederiksberg 23. maj 1936 med *Ingrid Margrethe Bech* (F: overretssagfører Karl Lauritz Bech og Christiane Schelde), født i København 27. april 1913, døbt i Sundby K. – Bopæl: Charlottenlund.
Descendens.

III. familie.

Ellen Sofie Karoline Nyholms børn (se nr. 6.005):

Af 1. ægteskab med redaktør Hans Bülow Treschow:

- 7.005 a. *Petitchen Ulrikke Eleonore Christine von Bülow Treschow*, født København 14. september 1900. – Gift 1926 med reklamekonsulent *Knud Vermehren* (F: fuldmægtig Johannes Vermehren og Ida Larsen), født 19. december 1890. – Skilt. – Bopæl: Birkerød.
Descendens.
- 7.006 b. *Cecil Carthon Christopher Valdemar Nyholm Treschow*, født København 8. juli 1902. – Direktør for Løvens kemiske Fabrik, dr. agro. – Gift 12. april 1930 med *Erna Nellemann* (F: snedkermester Jens Nellemann og Karen Gjessing), født Randers 16. juni 1905. – Bopæl: Birkerød.
Descendens.
- 7.007 c. *Jenny Augusta Risting Treschow*, født København 24. april 1906 (tvilling). – Bibliotekar ved ugebladet Hjemmet. – Gift 22. marts 1932 med civilingeniør *Svend Thegel* (F: købmand Niels Peter Georg Nielsen og Laura Larsen), født i Skive 21. januar 1896. – Skilt. – Bopæl: Birkerød.
Descendens.
- 7.008 d. *Frantz Treschow*, født i København 24. april 1906 (tvilling), død sst. 28. september s. å.

IV. familie.

Skibsfører Jochum Johan Busch Severin Nyholms børn med Anna Johanne Dolleris (se nr. 6.013):

- 7.009 a. *Emilie Nyholm*, født København 9. marts 1883, døbt 2. maj i Garnisons K., død i Nykøbing M. 14. september 1958. – Lærerinde ved Københavns Kommuneskoler. – Gift i Aarhus

Domkirke 22. oktober 1920 med tandlæge *Didrik Galtrup Giedde*, 1865-1944. (Han 1. gang 1894 gift med Ellen Margrethe Nyholm, 1850-1919, se nr. 6.012).

Uden børn.

- 7.010 b. *Valdemar Dolleriis Nyholm*, født København 6. juni 1884, død sst. 13. juli 1888, begravet 17. s. m. på Solbjerg Kgd.
- 7.011 c. *Axel Theodor Nyholm*, født København 4. april 1886, død sst. 15. juli 1888, begravet 17. s. m. på Solbjerg Kgd.
- 7.012 d. *Axel Valdemar Adrian Nyholm*, født København 2. oktober 1888, død Aarhus 23. oktober 1918, begravet 28. s. m. på Nordre Kgd. – Skibshandler. – Gift 29. oktober 1910 med *Ara Margrethe Hansine Sveinsson* (F: lods Sveinsson), født 4. august 1889, død Risskov 28. august 1922, begravet 2. september på Nordre Kgd.
6 børn: Ottende slægtled II, nr. 8.003-8.008.
- 7.013 e. *Oscar Theodor Nyholm*, født Thisted 9. maj 1890, døbt 24. juni, død København 25. oktober 1950, bisat 30. s. m. Sundby Krem., urnen nedsat på Sundby Kgd. – Skibshandler, repræsentant. – Gift i Hjørring 26. april 1918 med *Paula Jensen* (F: farvehandler Anthon Julius Jensen og Sigismunda Emilie Rasmussen), født Hjørring 27. februar 1898, døbt i St. Kathrina K. 1. maj, død 18. juni 1972, bisat fra Sundby Krem., urnen nedsat på Sundby Kgd.
1 søn: Ottende slægtled III, nr. 8.009.

V. familie.

Teaterinspektør Johan Busch Nyholms børn med Gyrith Pauline Gundel (se nr. 6.014):

- 7.014 a. *Ellen Johanne Kirstine Nyholm*, født København 27. april 1885, død sst. 28. november 1887.
- 7.015 b. *Aage Valdemar Nyholm*, født København 10. oktober 1886, død København 11. december 1887, begravet 17. s. m. på Solbjerg Kgd.
- 7.016 c. *Ellen Johanne Kirstine Nyholm*, født København 25. maj 1888, død 14. maj 1965, bisat 19. s. m. på ukendtes gravsted, Gladsaxe Kgd. – Gift 1. gang 21. juni 1907 med fuldmægtig *Einar William Thomsen* (F: forvalter Niels Thomsen og Elise Bojsen), født København 10. november 1885, død København 7. november

1918. – Gift 2. gang i Hellig Kors K. 21. marts 1921 med kontorchef i Nye Danske *Viggo Franklin Møller* (F: maskinmester Jens Christian Møller og Vilhelmine Hinsch), født 2. september 1898. – Bopæl: Lyngby.
 1 datter af 1. ægteskab: Ottende slægtled IV, nr. 8.010.
 1 søn af 2. ægteskab: Ottende slægtled IV, nr. 8.011.
- 7.017 d. *Astrid Nyholm*, født på Frederiksberg 18. december 1894, død på Frederiksberg 5. august 1949, begravet 9. s. m. på Søndermark Kgd. – Eksamineret lærerinde i gymnastik og dans. – Gift Frederiksberg (Solbjerg) 6. november 1917 med redaktør *Kai Christian Erslev* (F: læge Mauritz Christian Eduard Erslev og Anna Ulrica Steenberg), født i Lou 30. marts 1897, døbt i Hammer K. 7. juni. (Han gift 2. gang 1954 med Grete Karen Bernhard-Larsen, født 1918).
 1 datter: Ottende slægtled V, nr. 8.012.
- 7.018 e. *Kai Nyholm*, født Frederiksberg 18. august 1901, død 31. oktober 1968, bisat 7. november s. å. på ukendtes gravsted, Bispebjerg. – Montør i F.a. Holger Nielsen & Co. – Gift (bv) 20. oktober 1941 med *Julie Emmy Johansen* (F: vognmand Abel Georg Sørensen og Elvira Mette Larsen, født Johansen), født København 1. marts 1911, døbt 15. s. m. på Rigshospitalet. – skilt. (Hun 1. gang gift Andersen).
 Uden børn.
- 7.019 f. *Vagn Aage Nyholm*, født København 13. juni 1904, døbt 21. august i Frederiks K., død 12. juni 1977, urnen nedsat på Hellerup Kgd. – Direktør i Det dansk-franske Dampskibsselskab. Medlem af bestyrelsen for Familien Nyholms Hjælpelegat. – R. – Gift 1. gang Frederiksberg K. 26. juni 1931 med *Lily Karen Dagmar Bjerregaard* (F: overfaktor H. C. Bjerregaard og Dagmar Eleonora Andrea Søndergaard), født København 26. oktober 1902, død Frederiksberg 21. september 1944, bisat Bispebjerg Krem. 25. s. m., urnen nedsat på Vestre Kgd. 1. oktober. – Gift 2. gang i Højdevangs K. 11. februar 1949 med *Ruddie Martens* (F: sølvsmed Georg Martens og Pouline Munck), født København 3. juli 1925, døbt 22. november i Krist K. – Bopæl: Hellerup.
 2 døtre af 2. ægteskab: Ottende slægtled VI, nr. 8.013 - 8.014.

VI. familie.

Dampskibsfører Lauritz Christian Nyholms datter med Olivia Faurschou (se nr. 6.015):

- 7.020 a. *Claudine Kirstine Faurschou Nyholm*, født København 17. juli 1889, død 21. marts 1973. – Lærerinde, exam. pharm. – Gift i Solbjerg på Mors 20. juni 1915 med apoteker i Nykøbing M. *Alfred Sonne* (F: sognepræst Alfred Køfoed Sonne og Anna Margrethe Sofie Irene Teisen), født Poulsker 24. december 1886, død Nykøbing M. 2. marts 1951.
Uden børn. (Har adopteret *Else Aagot Vibeke Nyholm*, se nr. 8.006).

VII. familie.

Dorthea Frederikke Claudine Heninga Nyholms datter med dyrlæge Christen Nielsen Dorotheus Wollesen (se nr. 6.017):

- 7.021 a. *Marie Kirstine Wollesen*, født i Sjørup 22. november 1899, hjemmedøbt 11. december, fremstillet i Vroue K. 25. marts 1900, død i 1967. – Overlærer ved Frederiksberg skolevæsen (Rahbek skolen). – Gift i Markus K. 11. december 1920 med teknisk fuldmægtig under Københavns magistrat *Viggo Møller* (F: købmand Emil Frederik Ludvig Møller og Louise Henriette Jensen, søster til Laura Octavia Jensen, se nr. 6.018), født Hjørring 25. maj 1894, døbt 14. august i St. Kathrina K., død i december 1980.
Descendens.

VIII. familie.

Papirhandler Johannes Nikolaj Andreas Vilhelm Nyholms søn med Laura Octavia Jensen (se nr. 6.018):

- 7.022 a. *Erik Nyholm*, født København 11. februar 1897, død Hellerup 19. oktober 1945, begravet 25. s. m. på Garnisons Kgd. – Fuldmægtig i Østifternes Kreditforening. Medlem af bestyrelsen for Familien Nyholms Hjælpelegat.

IX. familie.

Generalløjtnant Anders Giedde Nyholms døtre med Mary Eva Carla Fog (se nr. 6.021):

- 7.023 a. *Karen Margrethe Nyholm*, født Aarhus 25. november 1888, hjemmedøbt s. d., fremstillet i Domkirken 16. august 1889, død København 14. juni 1937, begravet 17. s. m. på Garnisons Kgd. – Gift i Citadelskirken 6. maj 1913 med direktør, grosserer i København *Hans Louis Anker Heegaard* (F: fabriksejer Louis Carl Heegaard og Marie Caroline Dorothea Hagerup), født Frederiksværk 8. december 1882, døbt Vinderød K. 6. maj 1883, død 18. november 1969, begravet på Ordrup Kgd. (Han gift 2. gang 1. november 1946 med Asta Bøtker Efsen, født Erichsen, født 30. marts 1897).
3 børn: Ottende slægtled VII, nr. 8.015-8.017.
- 7.024 b. *Magna Dorothea Nyholm*, født København 14. december 1911, døbt i Citadelskirken 3. februar 1912, død 29. februar 1972, begravet på Garnisons Kgd. – Kontorist hos Kammeradvokaten. – Gift i Lyngby (bv) 6. okt. 1959 med civilingeniør *Holger baron Adeler* (F: ekspeditionssekretær, cand. jur. Christian Hermann baron Adeler og Ingeborg Ravn), født København 20. august 1902, død 30. juni 1979, begravet på Lundtofte Kgd.
Uden børn.

X. familie.

Anna Byrgesen Nyholms børn med kaptajn Magnus Julius Henry Davidsen (se nr. 6.028):

- 7.025 a. *Frantz Heinrich Traugott Reitzenstein Davidsen*, født 3. oktober 1907. – Ingeniør, patentkonsulent.
- 7.026 b. *Else Gertrude Maren Gjedde Davidsen*, født 21. oktober 1909. – Gift 12. juni 1936 med grosserer *Finn Poulsen*.
Descendens.

XI. familie.

Kgl. fuldmægtig Christoffer Würnfeldt Nyholms børn med lægeaut. massøse Karoline Kristine Nikoline Barfoed (se nr. 6.031):

- 7.027 a. *Grete Nyholm*, født 12. august 1916, – Gift med cellist *Sofus Erasmus Petersen*, født 4. juni 1886, død 8. april 1960. – Bopæl: Brøndby Strand.
Uden børn.

- 7.028 b. *Axel Holger Nyholm*, født i Hørsholm 30. juni 1920, døbt 15. august s. å. – Overassistent ved Søminevæsenet.
Ugift.

XII. familie.

Retsformand Carl Frederik Vandborg Stjernhjelm Nyholms døtre med Theodora Asmussen (se nr. 6.032):

- 7.029 a. *Kirsten Johanne Nyholm*, født København 23. december 1919, døbt 21. marts 1920 i Vor Frue K., er død. – Gift i Frederiksberg K. 29. november 1941 med landsretssagfører *Ole Kjeld Hansen* (F: postmester Lars Peter Hansen og Karen Marie Olsen), født København 23. januar 1916, døbt 9. april i Jesus K. – Bopæl: København V.

3 børn: Ottende slægtled VIII, nr. 8.018-8.020.

- 7.030 b. *Inge Birte Maren Gjedde Nyholm*, født København 8. oktober 1922, døbt 28. januar 1923 i Vor Frue K. – Gift i Søllerød 3. juni 1944 med ingeniør i Fa. Christiani & Nielsen, civilingeniør *Mogens Buhl Christensen* (F: amanuensis, civilingeniør Jens Peter Christensen og Christiane Amalie Clausen), født København 13. februar 1918, døbt 28. marts i H. Tavsens K.
2 sønner: Ottende slægtled IX, nr. 8.021-8.022.

XIII. familie.

Proprietær Lars Nicolai Christian Nyholms datter med Kirstine Vilhelmine Poulina Paasch (se nr. 6.036):

- 7.031 a. *Else Marie Nyholm*, født 26. april 1896. – Gift i København, formentlig med en jord- og betonarbejder ved navn *Mortensen*.
Uden børn.

XIV. familie.

Kontorchef Ivar Andreas Nicolai Nyholms børn med Ingeborg Jørgensen (se nr. 6.039):

- 7.032 a. *Eva Elisabeth Nyholm*, født København 21. november 1892, død i Fredericia 18. juli 1893, begravet på Vestre Kgd.
- 7.033 b. *Peter Andreas Nyholm*, født København 20. november 1894, døbt i Frederiks K. 28. april 1895. – Arkitekt i Batavia, senere i U S A. – Gift 1. gang i Ordrup 18. august 1920 med *Tove Olivia*

Hulda Eltons (F: Christian Eltons og Hulda Jønsson), født København 7. marts 1896. – Skilt. (Hun gift 2. gang med sølvsmed Th. Sabroe). – Gift 2. gang i Greenwich, Connecticut (bv) 5. maj 1936 med *Beryl Elizabeth Noaks* (F: Henry Bernhard Noaks og Ella Mary Yates), født i Brooklyn, N. Y. den 4. august 1908, død 22. november 1954, begravet i Hartsdale, N. Y. – Gift 3. gang i Stamford, Connecticut 25. april 1959 med *Joanna Maria Wilusz* (F: Adam Wilusz og Zofia Warchol), født Jaroslaw, Polen 27. september 1917.

3 børn af 1. ægteskab: Ottende slægtled X, nr. 8.023-8.025.

- 7.034 c. *Hans Alfred Nyholm*, født på Frederiksberg 15. august 1898, døbt 11. december, død 23. december 1964 i Grasse, Frankrig. – Viceadmiral og chef for Søværnet. Medlem af Bestyrelsen for Familien Nyholms Hjælpelegat. – SK., DM., HTS. – Gift 1. gang i Humlebæk 4. november 1922 med *Edith Kuhn* (F: overretssagfører Christian Frederik Kuhn og Gerda Agnete Koefoed), født i Tikøb 2. juni 1897. – Skilt i 1947. – Gift 2. gang i Frederiksberg K. 28. marts 1947 med *Ingrid Holtermann* (F: konstruktør Louis Kristian Wassilai Holtermann og Anna Gjer-tine Magnussen), født København 5. november 1898, døbt 9. juni 1899 i Johannes K.

1 søn af 1. ægteskab: Ottende slægtled XI, nr. 8.026.

(Se iøvrigt Hans Alfred Nyholms biografi, side 264).

XV. familie.

Anna Louise Nyholms sønner med generalkonsul Carl Wilhelm (Billy) Thalbitzer (se nr. 6.041):

- 7.035 a. *Carl Wilhelm Billy Nyholm Thalbitzer*, født København 26. august 1891, døbt i Holmens K. død juni 1981. – Assurandør. – Gift 1. gang 6. januar 1913 med *Agnes Andersen*, født 21. februar 1882. – Skilt. (Hun gift igen). – Gift 2. gang med *Kirsten Sofie Hansen*, født i Odense 4. september 1880, død Vordingborg 27. april 1953, bisat Bispebjerg Krem. 2. maj. – Skilt. – Gift 3. gang i Vedbæk 4. november 1939 med *Ebba Jonnina Justesen* (F: inspektør Hans Justesen), født København 29. november 1900. – Descendens.
- 7.036 b. *Johan Georg Mogens Spencer Thalbitzer*, født i Vedbæk 2. august 1894, døbt 18. november i Holmens K. – Direktør. – Gift

2. gang i Zions K., København 3. maj 1941 med *Anna Marie (Dot) Debell* (F: direktør Holger Debell og Louise Sofie Camilla Forsberg Petersen), født København 17. oktober 1915, døbt 31. s. m. på Rigshospitalet. – Bopæl: Vedbæk.
Descendens.

XVI. familie.

Harriet Emilie Nyholms børn med oberstløjtnant Carljohan Galster (se nr. 6.042):

- 7.037 a. *Carl Galster*, født 26. juli 1892, død København 24. april 1961. – Forretningsfører. – Gift med *Carla* ...
- 7.038 b. *Alice Galster*, født på Frederiksberg 20. oktober 1902, døbt i Citadelskirken 23. maj 1903, død ca. 1967. – Gift i Rungsted 12. juni 1925 med jernbanelæge *Ahlmann Freudenthal* (F: slagtermester Carl Friedrich Wilhelm Freudenthal og Elisa Petrea Sørensen), født København 3. november 1893, døbt 8. april 1894 i Jacobs K., død ca. 1965.
Descendens.

XVII. familie.

Murermester, direktør Viggo Johannes Nyholms børn med Johanne Tang (se nr. 6.043):

- 7.039 a. *Ella Tang Nyholm*, født København 19. februar 1901, døbt 4. april i Jacobs K. – Gift 1. gang i Holmens K. 17. oktober 1923 med kaptajnløjtnant *Einar Anthon Jensen* (F: lærer Hans Vilhelm Jensen og Maren Christiansen), født i Tudse 15. februar 1898, død ved flyveulykke 22. april 1930. – Gift 2. gang i St. Olai K., Helsingør 24. maj 1933 med civilingeniør *Harald Crone* (F: ritmester Christian Crone og Anna Elise Marie Jørgensen), født København 20. september 1888, døbt 20. juni 1889 i Garnisons K., død 17. juni. 1968. – Bopæl: Holte.
Uden børn.
- 7.040 b. *Erik Leonhardt Ahlefeldt Tang Nyholm*, født København 1. august 1905, døbt i Ordrup 22. september, død 28. juni 1980, begravet 4. juli. – Direktør. Medlem af bestyrelsen for Familien Nyholms Hjælpelegat. – Gift i Frederiksberg K. 5. december 1930 med *Dagny Grethe Gosch* (F: grosserer Jørgen Georg

Gosch og Amalie Magdalene Nissen) født København 17. april 1908, døbt i Markus K. 28. maj.
3 børn: Ottende slægtled XII, nr. 8.027-8.029.

XVIII. familie.

Ellen Nyholms børn med skibsreder, direktør Axel Oluf Andersen (se nr. 6.044):

- 7.041 a. *Harald Nicolai Nyholm Andersen*, født København 10. april 1901, død København 4. marts 1936, begravet på Vestre Kgd. 7. s. m. – Assistent i D. F. D. S.
Ugift.
- 7.042 b. *Sigurd Nyholm Andersen*, født København 15. oktober 1903, død Københavns Kommunehospital 24. juli 1943, begravet Vestre Kgd. 28. s. m.
Ugift.
- 7.043 c. *Hertha Lillie Nyholm Andersen*, født København 23. december 1906, død på Vejlefjord San. 21. juni 1937, begravet på København Vestre Kgd. 25. s. m. – Gift i Holmens K. 8. februar 1929 med kommandør *Axel Schmidt* (F: grosserer Jacob Marius Schmidt og Laura Otilie Augusta Østergaard), født Horsens 15. april 1900, død 11. januar 1966. (Han gift 2. gang 1939 med Inge Aistrup, født 1912).
Descendens.

XIX. familie.

Vilhelmine Andrea Christiane Nyholms børn med sognepræst Jens Peter Jeppe Jensen (se nr. 6.059):

- 7.044 a. *Johannes Edvard Nyholm Jeppe-Jensen*, født Maribo 15. december 1889, død sst. 13. januar 1890.
- 7.045 b. *Johannes Nyholm Jeppe-Jensen*, født Maribo 13. oktober 1890 (tvilling), død 15. december 1967, begravet i Harridslev. – Praktiserende læge i Harridslev, læge ved Støvringgaard Kloster. – Gift i Harridslev 29. december 1918 med *Ellen Margrethe Nielsen* (F: skibsfører Hans Andreas Nielsen og Johanne Marie Vesterholt), født Svendborg 25. november 1892, død 14. november 1957, begravet i Harridslev.
Descendens.

- 7.046 c. *Holger Vilhelm Nyholm Jeppe-Jensen*, født i Maribo 13. oktober 1890 (tvilling), død sst. 13. juli 1893.
- 7.047 d. *Karen Charlotte Nyholm Jeppe-Jensen*, født Hunstrup 1. oktober 1898, døbt 30. s. m. – Overlærer ved Helsingør kommunale skolevæsen. – Bopæl: Helsingør.
Ugift.
- 7.048 e. *Gudrun Nyholm Jeppe-Jensen*, født Harridslev 7. september 1900, døbt 7. oktober. – Gift i Harridslev 10. august 1933 med maleren *Viggo Bertram Jacobsen* (F: arkitekt Niels Jacobsen og Christiane Sophie Magdalene Møller), født Odense 19. marts 1900, døbt 13. maj i St. Hans K., død 16. marts 1969, begravet i Odense.
Uden børn.
- 7.049 f. *Holger Nyholm Jeppe-Jensen*, født i Harridslev 1. juli 1907, døbt 28. juli, død 28. september 1975. – Dyr læge i Sdr. Omme. – Gift i Harridslev 11. februar 1934 med *Gerda Estrid Brøchner* (F: kommunelærer Niels Ebbesen Brøchner og Nicoline Mehl), født Nykøbing M. 16. januar 1908, døbt 23. februar, død 10. oktober 1979. Begge er begravede i Sdr. Omme.
Descendens.

XX. familie.

Viceskoleinspektør Carl Cilius Nyholms børn med Elisabeth Rasmussen (se nr. 6.061):

- 7.050 a. *Edvard Würnfeldt Nyholm*, født København 19. august 1903, døbt 20. september i Holmens K., død København 7. februar 1957, begravet 12. s. m. på Tybjerg Kgd. – Sognepræst til Aversi og Tybjerg. – Gift i Agri 12. november 1932 med *Esther Rigmor Stisager Olsen* (F: sognepræst Carl Berthel Olsen og Anna Marie Kirstine Hansen), født i Naur 7. april 1906, døbt 11. maj. – Bopæl: Haslev.
3 børn: Ottende slægtled XIII, nr. 8.030-8.032.
- 7.051 b. *Vilhelm Würnfeldt Nyholm*, født København 28. maj 1905, døbt 25. juni i Holmens K., død 16. juli 1980, bisat Bispebjerg Krem. – Lektor ved Hellerup Gymnasium, cand. mag.
Ugift.
- 7.052 c. *Georg Würnfeldt Nyholm*, født København 18. oktober 1919,

døbt 7. december, død den 20. juli 1981, begravet i Falkerslev K.
den 23. juli. – Arkivar og leder af Lokalhistorisk Arkiv for
Stubbekøbing Kommune.

Ugift.

XXI. familie

*Vingårdsejer Andreas Vilhelm Nyholms børn med Nanny
Kardi Pauli (se nr. 6.062):*

- 7.053 a. *Torben Würnfeldt Nyholm*, født 23. oktober 1915. – Landmand.
– Gift 18. september 1945 med *Jeanette Pralong*, født 3. marts
1925. – Bopæl: Frankrig.
4 sønner: Ottende slægtled XIV, nr. 8.033-8.036.
- 7.054 b. *Arne Würnfeldt Nyholm*, født 15. maj 1917. – Mejerist. – Bopæl:
New Zealand.
Ugift.
- 7.055 c. *Gunnar Würnfeldt Nyholm*, født 5. april 1919, – Ejer af
vingården »Grand Bois«, Eymet, Dordogne, Frankrig. – Gift
med *Andrée-Claude Garraud*, født 2. februar 1929.
1 søn: Ottende slægtled XV, nr. 8.037.
- 7.056 d. *Thora Else Pauli Nyholm*, født 22. september 1921. – Gift 28.
august 1951 med mekaniker *Paul Emile Degousée*, født 27.
august 1930. – Bopæl: Paris.
2 døtre: Ottende slægtled XVI, nr. 8.038-8.039.
- 7.057 e. *Inga Pauli Nyholm*, født 8. december 1923. – Gift 3. december
1949 med gårdejer *Helge Thormod Andersen*, født 9. april 1923.
– Bopæl: Teestrup, pr. Haslev.
6 børn: Ottende slægtled XVII, nr. 8.040-8.045.

XXII. familie.

*Anna Vilhelmine Nyholms børn med postmester Jens Christian
Frederik Hansen (se nr. 6.066):*

- 7.058 a. *Børge Frederik Vilhelm Nyholm Hansen*, født 29. januar 1902,
død Nr. Snede 26. marts 1910.
- 7.059 b. *Else Nyholm Hansen*, født 31. juli 1905. – Husholdningslærer-
inde. – Bopæl: Køge.
Ugift.

- 7.060 c. *Bodil Nyholm Hansen*, født 16. december 1911. – Gift i Brønderslev 29. marts 1934 med proprietær *Frits Lichtenberg Hansen* (F: proprietær Jørgen Frederik Hansen og Ingeborg Agnes Lichtenberg), født på Veerstgård 31. maj 1907, død 24. juni 1977, begravet 27. s. m. – Bopæl: Veerst. Descendens.

XXIII. familie.

Kredslæge Holger Valdemar Grandjean Nyholms børn med Johanne-Margrethe Elisabeth Magnussen (se nr. 6.067):

- 7.061 a. *Inger-Margrethe Nyholm*, født Neder Hvam 1. maj 1903, døbt Vium, død 8. august 1976, begravet på Vestre Kgd. – Gift med redaktør, cand. theol. *Peter de Hemmer Gudme* (F: rektor, cand. theol. Olaf Joachim Gudme og Anne Kathrine Lindbæk), født København 28. september 1897, død i Shellhuset 30. november 1944, begravet på Ormslev Kgd.

1 datter: Ottende slægtled XVIII, nr. 8.046.

- 7.062 b. *Mogens Nyholm*, født Sønderød 24. februar 1908, døbt 8. april, død 6. juli 1962 i Formentera, Spanien, begravet på Ibiza. – Redaktør. – Gift 1. gang i København (bv) 10. januar 1931 med *Karen Kirchhoff-Larsen* (F: redaktør Christian Kirchhoff-Larsen og Margrethe Schiøttz), født København 29. november 1906. – Skilt 1933. – (Hun gift 2. gang med direktør, konsul Christian Degenkolv Musaeus, født 1887). – Gift 2. gang i København (bv) 4. november 1942 med tandlæge *Karen (Kamma) Margrethe Marie Kamp-Jørgensen* (F: fabrikant Julius Marius Jørgensen og Anna Sofie Nielsen), født Hjørring 27. marts 1913.

1 datter i 1. ægteskab: Ottende slægtled XIX, nr. 8.047.

2 børn i 2. ægteskab: Ottende slægtled XIX, nr. 8.048-8.049.

XXIV. familie.

Professor Holger Vilhelm Nyholms børn (se nr. 6.071):

Af 1. ægteskab med Thora Laura Vilhelmine Strandgaard:

- 7.063 a. *Christian Nyholm*, født på Frederiksberg 24. februar 1896, døbt 1. maj i Immanuel K., død Aarhus 8. februar 1931, begravet på Solbjerg Kgd. 14. s. m. – Ingeniør ved Jysk Telefon A/S, civilingeniør.

Ugift.

- 7.064 b. *Knud Nyholm*, født Frederiksberg 23. marts 1897, døbt 9. maj i Immanuel K., død i Løgum Kloster 15. februar 1977, begravet 19. s. m. på Holmens Kgd. – Kaptajn ved Ingeniørtropperne, Direktør i Livsforsikringsselskabet Hafnia. – R. – Gift i Tønder 18. juli 1925 med *Anna Margrethe Albeck* (F: seminarieførstander Emil Albeck og Anna Sørensen), født i Seem 10. december 1900, død 12. juli 1980.
2 børn: Ottende slægtled XX, nr. 8.050-8.051.
- 7.065 c. *Henriette Nyholm*, født på Frederiksberg 13. oktober 1899, døbt 26. november i Immanuel K., død sst. 16. juli 1900, begravet på Sundby Kgd.
- 7.066 d. *Asgert Nyholm*, født på Frederiksberg 3. august 1901, døbt 25. s. m. i Immanuel K. – Seminarieførstander, dr. theol. – R¹. – Gift i Søllerød 14. juli 1933 med *Ingeborg Lomholdt* (F: direktør i Hærens tekniske Korps Niels Ebbesen Lomholdt og Clara Emilie Fogh-Hansen), født København 30. september 1902, døbt 16. november i Immanuel K. – Bopæl: Sundby.
Uden børn.

XXV. familie.

Missionspræst Johannes Peter Nyholms børn med Ellen Marie Bartsch (se nr. 6.072):

- 7.067 a. *Marie Nyholm*, født i København 25. november 1893, hjemmedøbt 14. januar 1894, fremstillet i Frørup K. 16. september s. å., død Fredericia 2. maj 1960, bisat St. Michaelis K. 6. s. m., begravet i København 7. maj. – Lærerinde.
- 7.068 b. *Paul Christian Edvard Nyholm*, født i Hjørring 27. september 1895, døbt 25. oktober i St. Kathrine K., død i Blair, Nebraska, U S A 21. april 1977, begravet 25. april på Blair Cemetary. – Professor i kirkehistorie ved Trinity Theological Seminary, Blair og ved Wartburg Theological Seminary, Dubuque, Iowa. – R., Chr. X. Fr. M. – Gift i Chicago (Trinitatis dansk, evangelisk, lutheransk K.) 4. maj 1927 med *Ingfrid Holm-Møller* (F: arkitekt Anton Kristian Holm-Møller og Maria Andrea Christine Jacobine Berg), født Frederiksberg 4. maj 1906, døbt i de Classenske Boligers K. den 27. s. m., død i Blair 1. december 1976, begravet 4. december på Blair Cemetary.
3 børn: Ottende slægtled XXI, nr. 8.052-8.054.

- 7.069 c. *Johannes Nyholm*, født i Hjørring 7. januar 1897, hjemmedøbt 22. s. m., fremstillet 22. august i St. Kathrine K., død i Allingåbro 2. juni 1977, begravet i Vejlbj 7. juni. – Landbrugskandidat, driftsleder ved kartoffelmelsfabrikken Djursland. – Gift (bv) den 31. juli 1924 i Odense med *Sine Juul* (F: skomager Peder Laursen Juul og Karoline Margrethe Pedersen), født i Katstrup, Kolt sogn 4. april 1887, døbt i Bering Valgmenighedskirke 19. maj, død i Allingåbro 25. juni 1973, begravet i Vejlbj 29. juni. 1 datter: Ottende slægtled XXII, nr. 8.055.
- 7.070 d. *Anna Louise Nyholm*, født i Hjørring 6. december 1898, døbt 26. s. m. i St. Kathrine K., død København 1. januar 1979, bisat i Lindevangs K. 6. januar, urnen nedsat på Assistent Kgd. – Børnehaveleder. – F².
Ugift.
- 7.071 e. *Jens Peter Nyholm*, født i Hjørring 24. juli 1900, døbt i St. Kathrine K. 2. september. – Universitetsbibliotekar, overbibliotekar ved Northwestern University Library, Evanston, Illinois, U S A. – Gift i San Francisco (bv) 26. juli 1941 med manuskriptbibliotekar *Amy Fredericka Wood* (F: orgelbygger Frederick Charles Wood og Charlotte Amy Humpheryes), født London 28. november 1907, døbt 22. december (Church of England), død Santa Barbara 15. maj 1978, urnen nedsat 23. maj på Santa Barbara Cemetary, California, USA.
Uden børn.
- 7.072 f. *Axel Jacob Nyholm*, født Hjørring 17. marts 1903, døbt 12. april i St. Kathrine K. – Stationsforstander ved D S B. – Gift i Jacobs K., København 1. november 1928 med *Maria Løve Østerbye* (F: købmand Johan Jacob Løve Østerbye og Maria Gabriella Anton), født Sæby 23. maj 1902, døbt 29. juni, død 10. december 1963 i Eskilstrup, Falster, begravet på Eskilstrup Kgd. 15. december. – Bopæl: København F.
2 døtre: Ottende slægtled XXIII, nr. 8.056-8.057.

XXVI. familie.

Provst Søren Vinkel Nyholms børn med Ane Kirstine Rasmussen (se nr. 6.073):

- 7.073 a. *Christian Nyholm*, født Vildbjerg 7. december 1898, død i Silkeborg 19. oktober 1970, begravet i Silkeborg. – Ingeniør,

telefonmester ved Jysk Telefon A/S. – Gift 1. gang i Borbjerg 14. februar 1926 med *Ane Bæk Jepsen* (F: gårdejer Jens Christian Jepsen og hustru Nikoline), født Borbjerg 23. september 1905. – Skilt 4. marts 1942. – Gift 2. gang i Silkeborg 20. november 1945 med *Helga Knudsen* (F: grosserer Jacob Johannes Lauth og hustru Ane Kathrine).

3 børn af 1. ægteskab: Ottende slægtled XXIV, nr. 8.058-8.060.

- 7.074 b. *Anna Nyholm*, født Vildbjerg 15. august 1900. – Sygeplejerske. – Gift med provst *Andreas Christian Boserup* (F: civilingeniør Holger Waldemar Boserup og Martha Andersen), født Frederiksberg 24. februar 1904, død 31. maj 1971, begravet på Odense Kgd.

Uden børn.

- 7.075 c. *Agnete Nyholm*, født Vildbjerg 31. december 1901, døbt 27. januar 1902. – Gift i Holstebro 8. juli 1926 med telefondirektør, civilingeniør *Jens Viggo Rasmussen* (F: smedemester Jens Peter Rasmussen og Anna Kathrine Johansen), født i Sandby, Kundby sogn 1. maj 1897, hjemmedøbt 5. s. m., død 9. juni 1980.

4 børn: Ottende slægtled XXV, nr. 8.061-8.064.

- 7.076 d. *Marie Helene Nyholm*, født Vildbjerg 8. august 1903, døbt 6. september, død 24. juli 1978, begravet på Søllerød Kgd. – Cand. pharm., provisor.

Ugift.

- 7.077 e. *Gudrun Nyholm*, født Vildbjerg 29. juni 1905, døbt 30. juli. – Gift i Holstebro 27. oktober 1928 med lektor, cand. mag. *Harald Leonhard Nedergaard* (F: kordegn Niels Christian Nedergaard og Ane Marie Sørensen), født Holstebro 22. marts 1902, døbt 30. s. m.

2 børn: Ottende slægtled XXVI, nr. 8.065-8.066.

XXVII. familie.

Laboratorieførstander, cand. pharm. Valdemar Nyholms børn med Ellen Wesche (se nr. 6.074):

- 7.078 a. *Achsa Elisabeth Nicolette Nyholm*, født på Frederiksberg 15. april 1905, døbt 2. juli. – Gift i Jesus K., København 22. november med sognepræst til Borris og Faster, provst *Kaj Jacobsen* (F: grosserer Hans Jacobsen og Anna Marie Christine

Olsen), født Dalby 16. januar 1903, hjemmedøbt 21. januar, fremstillet 29. marts. – Bopæl: Silkeborg.

7 børn: Ottende slægtled XXVII, nr. 8.067-8.073.

- 7.079 b. *Erik Vilhelm Christian Nyholm*, født på Frederiksberg 24. maj 1907, hjemmedøbt 5. juni, fremstillet i Frederiksberg K. 1. december 1907. – Overassistent under Fredericia Kommune. – Gift 1. gang i Michaelis K., Fredericia 5. juli 1952 med overlærer ved Statens kostskole for døve *Ellen Jensen* (F: løjtnant, postekspedient Ole Peder Jensen og Hansine Johanne Petersen), født Fredericia 14. februar 1904, døbt 8. maj i Michaelis K., død sst. 20. oktober 1952, begravet 24. s.m. på Michaelis Kgd. – Gift 2. gang i Filipskirken i København 2. april 1964 med statsautoriseret translatør *Gerda Secher Marcussen* (F: købmand Marcus Peter Marcussen og Mette Kirstine Jakobsen), født 15. december 1912 i Aarhus, døbt 12. januar 1913 i Vor Frue K., Aarhus. – Bopæl: Fredericia.

Uden børn.

- 7.080 c. *Søren Benjamin Nyholm*, født Frederiksberg 11. december 1910, hjemmedøbt 6. januar 1911, fremstillet i Frederiksberg K., død 11. januar 1982. – Auditør. Formand for Familien Nyholms Hjælpelegat. – R¹, Hjv. Ft., H T H. – Gift 1. gang i Aasted 15. maj 1935 med *Agnethé Lemming Froberg* (F: godsejer Axel Lemming Froberg og Ellen Andreassen), født på Østergård, pr. Aasted sogn 23. december 1911. – Skilt i 1944. – Gift 2. gang i Skovshoved 14. juli 1944 med *Else Juul Harhoff* (F: overretssagfører James Edouard Arnold Harhoff og Inge baronesse Juul af Rysensteen), født København 2. maj 1909, døbt 8. juni i Holmens K. – Bopæl: København.

3 børn: Ottende slægtled XXVIII, nr. 8.074-8.076.

(Se iøvrigt Søren Benjamin Nyholms biografi, side 266).

XXVIII. familie.

Holga Georgine Nyholms børn med sognepræst Poul Kristian Gam (se nr. 6.075):

- 7.081 a. *Poul Christian Gam*, født Køge 20. marts 1901, død Brejninge 8. juli 1925.
- 7.082 b. *Karen Bereka Gam*, født Køge 5. juni 1902, død København

Kommunehospital 1. oktober 1946, begravet på Solbjerg Kgd. 6. s. m. – Lærerinde i Slagelse.

Ugift.

7.083 c. *Guttorm Erhard Gam*, født Køge 23. juli 1904. – Bankassistent.

7.084 d. *Johannes Gam*, født Køge 20. november 1905. – Overdyrlæge. – Gift i Væhr K. 16. november 1940 med *Anna Kirstine Vinther* (F: gårdejer, sognefoged Marius Hauberg Vinther og Krestine Jensen), født 17. maj 1919 i Serridslev.

Descendens.

7.085 e. *Poul Otto Norbert Gam*, født Frederiksberg 16. marts 1907. – Praktiserende læge i København. – Gift Gentofte 26. november 1938 med *Anna Mortensen* (F: købmand Magnus Mortensen og Anna Sørensen), født i Kellerup 2. juni 1915.

Descendens.

7.086 f. *Anna Gørrild Nicolette Gam*, født Torsted 15. februar 1911. – Sundhedsplejerske. – Gift 28. december 1957 i Rødovre K. med musiker ved Den kongelige Livgarde *Johannes Laurits Jensen*, født 11. februar 1896, død 31. marts 1959, begravet på Søndermark Kgd.

7.087 g. *Frode Nyholm Gam*, født Torsted 8. november 1917, hjemmedøbt 13. januar 1918, fremstillet 8. september. – Praktiserende læge i Rødovre. – Gift i Holte 29. juni 1946 med socialrådgiver *Aasta Dorthea Gunver Rasch* (F: læge Arnljot Constantius Victor Rasch og Sigrid Johanne Erika Skari), født Sdr. Omme 6. oktober 1915, døbt 21. november. – Bopæl: Rødovre.

Descendens.

XXIX. familie.

Gårdejer, sognerådsformand Georg Christian Nyholms sønner med Andrea Birgitte Hartmann (se nr. 6.082):

7.088 a. *Vilhelm Hartmann Nyholm*, født på Hellumlund 28. november 1902. – Gårdejer. – Gift i Fraugde 8. februar 1930 med *Margrethe Nykjær Jørgensen* (F: husmand Carl Nykjær Jørgensen og Anna Marie Jensen), født Skamby 14. juni 1905. – Bopæl: Frederikshavn.

1 datter: Ottende slægtled XXIX, nr. 8.077.

- 7.089 b. *Carl Hartmann Nyholm*, født på Hellumlund 31. juli 1905, død 28. juni 1979, begravet i Sæby. – Bankdirektør. – Gift 1. gang med *Dagmar Nielsen*. – Skilt. – Gift 2. gang i Aalborg 3. august 1944 med *Else Elise Kathrine Møller* (F: gårdejer Erik Andreas Møller og Johanne Marie Mortensen), født 10. september 1911. (Adopteret datter fra 2. hustru 1. ægteskab: *Inna Bo Nyholm*, som er gift med arkitekt Niels Thybo Andersen, Stenløse).

XXX. familie.

Vilhelmine Nyholms børn med gårdejer August Theodor Callisen (se nr. 6.084):

- 7.090 a. *Anna Emilie Callisen*, født 10. maj 1902, død 3. oktober 1934. – Gift i Agnsted 8. november 1920 med landmand *Peder Pedersen*, født 17. marts 1896.
Descendens.
- 7.091 b. *Karen Charlotte Callisen*, født 10. juli 1903. – Gift i Dronninglund 28. september 1931 med skoleinspektør *Poul Christian Brændstrup*. – Bopæl: Birkerød.
- 7.092 c. *Augusta Vilhelmine Callisen*, født 30. april 1905, død i juni 1906, begravet i Dronninglund.
- 7.093 d. *Kirsten Johanne Callisen*, født Dronninglund 4. april 1907, død 14. april 1977. – Gift i Dronninglund 14. september 1932 med maskinmester *Ejnar Petersen Lindskow* (F: Jens Petersen Lindskow og Johanne Marie Hansen), født Aalborg 5. august 1904, død 12. august 1976, begge begravede i Aalborg.
Descendens.
- 7.094 e. *Knud Nyholm Callisen*, født på Store Løjtved 16. maj 1908, død 27. oktober 1976, begravet i Dronninglund. – Gårdejer. – Gift i Hjallerup 27. december 1934 med *Anna Sophie Pedersen* (F: Jesper Pedersen og Johanne Kristine Nielsen), født 9. december 1905.
Descendens.
- 7.095 f. *Poul Christian Nyholm Callisen*, født på Store Løjtved 30. april 1910, død 16. maj 1974, begravet i Ballerup. – Handelsgartner. – Gift i Vartov 6. januar 1935 med *Thyra Charlotte Ryssel* (F: skolebestyrer Robert Ryssel og Luca Karen Hansine Frederikke Schou), født i København 29. april 1913.
Descendens.

- 7.096 g. *Jørgen Frederik Callisen*, født Dronninglund 21. april 1912. – Direktør for Fjerritslev Andelssvineslagteri. – Gift 5. november 1937 med *Magdalene Pedersen* (F: Jesper Pedersen og Johanne Kristine Nielsen), født Hjallerup 12. marts 1911. – Bopæl: Fjerritslev.
Descendens.

XXXI. familie.

Marie Nyholms børn med direktør Oscar Dujardin (se nr. 6.086):

- 7.097 a. *Georg Vilhelm Dujardin*, født i Chicago 29. december 1906. – Indehaver af kosmetisk forretning. – Gift 31. december 1927 med *Florenze Elizabeth Scott*, født i Chicago 7. december 1908.
Descendens.
- 7.098 b. *Helene Dujardin*, født i Chicago 17. oktober 1908, død 14. januar 1944. – Kontorist.
- 7.099 c. *Ruth Marie Dujardin*, født Chicago 6. oktober 1912. – Gift med manager of Steel Dept., R. J. M. Company, Los Angeles *Joch Lee Butts*, født 20. juni 1908.
Descendens.

XXXII. familie

Elna Nyholms børn (se nr. 6.087):

Af 1. ægteskab med gårdejer Andreas Nielsen:

- 7.100 a. *Hertha Margrethe Nielsen*, født 23. juni 1903, død i Kattrup 23. april 1920, begravet på Kattrup Kgd.
- 7.101 b. *Astrid Nyholm Nielsen*, født 21. juli 1906. – Gift i Kattrup 24. september 1929 med gårdejer *Knud Anders Richter* (F: sparekassedirektør, gårdejer Christen Richter og Maren Andersen), født Kattrup 25. april 1898. – Bopæl: Skanderborg.
Descendens.
- Af 2. ægteskab med gårdejer Niels Christian Pedersen Bruun:*
- 7.102 c. *Edith Nyholm Bruun*, født 18. juni 1909. – Gift i Kattrup 5. maj 1935 med købmand *Jens Aage Laursen*, født Klovborg 9. august 1909, død 19. maj 1977.
Descendens.
- 7.103 d. *Rigmor Nyholm Bruun*, født på Frausinggård, Hinge sogn 2.

november 1911, døbt 3. december s. å. i Hinge K. – Sygeplejerske. – Bopæl: Silkeborg.

Ugift.

- 7.104 e. *Oscar Vilhelm Nyholm Bruun*, født på Frausinggård 11. februar 1914, døbt i Hinge K., død 28. september 1974, begravet på Them Kgd. – Landpolitiassistent. – Gift i Kattrup K. 26. august 1950 med *Ellen Judith Jensen* (F: købmand Viggo Jensen og Helga Pedersen), født 12. august 1923.

Descendens.

- 7.105 f. *Ellen Nyholm Bruun*, født på Overby Nedergård den 5. juli 1916. – Gift i Horsens 8. oktober 1944 med disponent *Egon Lindgård* (F: værkfører Søren Lindgård Christensen og hustru Augusta), født 16. april 1916.

Descendens.

XXXIII. familie.

Georgine (Gorris) Vilhelmine Christine Nyholms børn med direktør Alexander Carl Ejner Poulsen (se nr. 6.090):

- 7.106 a. *Georg Vilhelm Nyholm Poulsen*, født i Merløse 14. oktober 1894, død 21. november 1944, begravet på Frederiksberg Kgd. – Ingeniør under Stadsingeniørens direktorat i København, diplomingeniør (Zürich). – Gift i Bern 22. november 1920 med *Camilla Else Schwegler* (F: underdirektør i det schweiziske postvæsen Fritz Schwegler og Martha Fritz), født i Bern 16. juli 1895, død 25. december 1968, begravet på Frederiksberg Kgd.

Descendens.

- 7.107 b. *Agnete Nyholm Poulsen*, født i Merløse 5. maj 1897, døbt Holbæk 7. juni, død på Frederiksberg 8. oktober 1963, begravet på Frederiksberg Kgd. – Overassistent i Københavns magistrat 3. afdeling.

Ugift.

- 7.108 c. *Karen Nyholm-Poulsen*, født i Holbæk 21. oktober 1899, døbt i Merløse K. 3. december. – Overlærer ved Københavns kommunale skolevæsen. – Bopæl: København.

Ugift.

- 7.109 d. *Henning Nyholm-Poulsen*, født i Holbæk 9. oktober 1904, døbt 4. december, død 27. juni 1978, begravet i Tårbæk. – Under-

direktør, indkøbschef i Nordisk Kabel- og Trådfabriker A/S. – Gift i Skovshoved 16. juni 1935 med eksamineret børnehavslærerinde og ordblindpædagog *Ellen Roos* (F: kontorchef Andreas Nissen Roos og Inger Bredsdorff), født i Birkerød 24. januar 1905, døbt i Esajas K., København 28. juni. – Bopæl Hellerup.
Descendens.

XXXIV. familie.

Skoleinspektør, cand. theol. Ivar Kristian Wibroe Nyholms børn med Rigmor Kjær (se nr. 6.091):

7.110 a. *Inger Nyholm*, født København 9. januar 1894, død 30. marts 1969. – Gift i København (bv) 10. februar 1923 med kontorchef ved Købmandskolen *Axel Nordqvist* (F: malermester Carl Nordqvist og Florentine Schmidt), født København 20. marts 1886, død 27. januar 1972.

3 børn: Ottende slægtled XXX, nr. 8.078-8.080.

7.111 b. *Tage Nyholm*, født København 3. juni 1895, døbt Ordrup K. 29. juni, død 27. oktober 1981. – Fuldmægtig under Københavns magistrat. – Gift 1. gang – så vidt vides – med *Aase Albrechtsen*. – Gift 2. gang (bv) i København 16. juni 1928 med *Karla Edla Eline Dorthea*, adopteret *Vontilius*, født København 2. maj 1904, død 19. marts 1975. – Skilt. – Gift 3. gang – så vidt vides – fra ca. 1935-1936 med *Ella Tolderlund*. – Gift 4. gang – så vidt vides – fra ca. 1938-1942 med *Ebba Ejersted*, død ca. 1971. – Gift 5. gang – ukendt. – Gift 6. gang 18. marts 1948 i Vor Frue K., København med underassistent i Københavns magistrat *Birte Lassen* (F: prokurist Johan Peder Thorvald Lassen og hustru Carla Ingeborg), født Frederiksberg 2. november 1924, døbt i Christians K. 1. februar 1925. – Skilt. – Gift 7. gang – så vidt vides – med en skuespillerinde ved navn *Ellen*. – Skilt ca. 1962. 1 datter af 2. ægteskab: Ottende slægtled XXXI, nr. 8.081.

XXXV. familie.

Kommunelærerinde Marie Margrethe Nyholms søn med inspektør Jochum Uldall (se nr. 6.096):

7.112 a. *Christian Uldall*, født København 19. marts 1908. – Børnelæ-

ge, praktiserende læge i Hellerup. – Gift i Søllerød 27. juni 1934 med fysioterapeut *Edith Bagger* (F: assurandør Joerges Bagger og Dora Madsen), født på Frederiksberg 18. januar 1913. – Bopæl: Hellerup.
Descendens.

XXXVI. familie.

Andrea Christine Nyholms sønner med inspektør Jochum Uldall (se nr. 6.098):

- 7.113 a. *Jacob Vilhelm Uldall*, født i St. Paul, Minnesota den 21. december 1894, død 3. april 1977 i Portland, Oregon, U S A.
- 7.114 b. *Alfred Uldall*, født 24. juni 1896, død 7. januar 1898.
- 7.115 c. *Peder Christian Uldall*, født 9. september 1897, død 19. november s. å.
- 7.116 d. En søn, født 24. december 1898, død samme dato.

XXXVII. familie.

Godsinspektør Jens Brandt Nyholms børn med Mette Catharine Elisabeth Maag (se nr. 6.100):

- 7.117 a. *Jens Christian Lauritz Nyholm*, født på Ängagård 5. oktober 1871, død sst. 18. august 1872.
- 7.118 b. *Julie Sophie Nyholm*, født på Ängagård 27. august 1874, døbt i Norra Wram 21. september, død i København 12. marts 1959, begravet 18. s. m. på Holmens Kgd.
- 7.119 c. *Anton Kai Nyholm*, født på Ängagård 11. november 1878, død København 7. oktober 1898, begravet 12. s. m. på Holmens Kgd. – Manufaktur­lær­ling.

XXXVIII. familie.

Mette Marie Nyholms børn med godsejer, hospitalsforvalter Julianus Hastrup (se nr. 6.101):

- 7.120 a. *Cathinca Antonia Marie Hastrup*, født på Vintersborg 27. januar 1876, død 27. maj 1938.
Ugift.
- 7.121 b. *Jørgine Antonia Hastrup*, født på Vintersborg 11. december 1878, død sst. 3. januar 1879.
- 7.122 c. *Ellen Jørgine Hastrup*, født på Vintersborg 21. juni 1880, død

16. maj 1970. – Lærerinde ved De Kellerske Aandssvageanstalter, Bregninge.

Ugift.

- 7.123 d. *Laura Elisabeth Hastrup*, født på Vintersborg 28. november 1883, død 2. september 1936. – Gift i Vordingborg 10. maj 1904 med biskop over Roskilde stift *Henry Emil Fonnesbech-Wulff* (F: købmand, senere klokker Fritz Valdemar Wulff og Harriet Alice, født Wulff), født Roskilde 25. august 1871, død sst. 31. december 1934, begravet i Vallekilde.
Descendens.

XXXIX. familie.

Proprietær Julius Nicolai Nyholms børn med Kathrine Kristine Wilhelmine Hastrup (se nr. 6.102):

- 7.124 a. *Johanne Kathinka Nyholm*, født på Carlsfeldt 1. november 1877, død 15. januar 1966, begravet på Onsbjerg Kgd., Samsø. – Gift i Maglebrænde K. 16. oktober 1902 med landbrugskandidat, forpagter af Bisgård, Samsø *Peter Ernst Thomsen* (F: forpagter Johannes Martin Thomsen og Ida Schwertfeger), født på Gjedsørgård 1. august 1877, død 26. august 1940, begravet på Onsbjerg Kgd.

8 børn: Ottende slægtled XXXII, nr. 8.082-8.089.

- 7.125 b. *Anton Jørgen Lauritz Nyholm*, født på Carlsfeldt 6. januar 1879, døbt i Aastrup K. 27. april, død 17. september 1944. – Proprietær, senere museumsforvalter på Jyllands Herregårdsmuseum, Gammel Estrup. – Gift i Krist K., København 26. april 1913 med *Ellen Elisabeth Levring* (F: værkstedsinspektør ved Københavns Sporveje Carl Gustav Levring og Christine Dalberg), født 24. september 1887, hjemmedøbt 15. februar 1888, fremstillet 19. august 1888 i Jacobs K., død 2. juni 1957, begravet 8. s. m. på Aastrup Kgd., Falster.

2 sønner: Ottende slægtled XXXIII, nr. 8.090-8.091.

- 7.126 c. *Marie Elisabeth Nyholm*, født på Carlsfeldt 6. januar 1881, død 13. september 1925. – Gift i Maglebrænde K. 19. maj 1909 med ejer af Dalbygård ved Stubbekøbing *Johannes Jens Niels Thorsen* (F: godsejer Carl Lang Thorsen og Marie Sophie Hansen), født på Vestensborg 21. oktober 1881, død 23. december 1958.

- Begge begravede på Falkerslev Kgd.
3 børn: Ottende slægtled XXXIV, nr. 8.092-8.094.
- 7.127 d. *Olga Margrethe Nyholm*, født på Carlsfeldt 3. februar 1882, død 18. januar 1938. – Gift i Maglebrænde K. 27. december 1911 med fabrikant (Reymann & Løvengreens teknisk-kemiske Fabrikker), civilingeniør *Peter Vilhelm Wulff* (F: købmand Peter Vilhelm Wulff og Marie Frederikke Nielsen), født i Stubbekøbing 31. januar 1882, død 12. december 1950. Begge begravede på Gentofte Kgd.
3 børn: Ottende slægtled XXXV, nr. 8.095-8.097.
- 7.128 e. *Ingeborg Nyholm*, født på Carlsfeldt 12. marts 1883, død 29. oktober 1931. – Gift i Maglebrænde K. 14. november 1914 med proprietær *Kaj Bruun* (F: læge Jens Henrik Bruun og Betty Cathrine Rossing), født 15. december 1883 i Fuglebjerg, død 28. september 1970. Begge begravede på Gentofte Kgd.
1 datter: Ottende slægtled XXXVI, nr. 8.098.
- 7.129 f. *Julie Vilhelmine Nyholm*, født på Carlsfeldt 7. marts 1885, død 27. juni 1977. – Gift i Stubbekøbing K. 29. februar 1916 med proprietær *Aage Sølling Monberg* (F: etatsråd Niels Christensen Monberg og Anthonia Sølling), født 10. november 1887, død 30. december 1967. Begge begravede på Hellerup Kgd.
1 søn: Ottende slægtled XXXVII, nr. 8.099.
- 7.130 g. *Anton Nyholm*, født på Liselund 3. oktober 1886, død 20. juni 1964 i Erie, Pennsylvania, U S A. – Ingeniør ved Electric Apparature Dept., General Electric Co. – Gift 23. juni 1914 med *Alice Dunn* (F: George Clark Dunn og Laura Chambers), født 26. april 1884, død i Erie 25. november 1961.
(1 adoptivdatter: *Esther Mildred Nyholm*, født i Cleveland, Ohio 14. juni 1912. – Gift 30. juni 1932 med *John Richard Cotter*, født i Erie 25. december 1911. – Bopæl: Phoenix, Arizona. Descendens).
- 7.131 h. *Jens Christian Nyholm*, født på Liselund 23. september 1887, død i Brande 7. juli 1958. – Forretningsfører for Dansk Andels Ægeksports filial i Brande. – Gift 7. juni 1919 med *Astrid Sommer Sillasen* (F: grosserer Niels Peter Sillasen og Georgia Antonia Maria Sommer), født i Esbjerg 21. maj 1897, død 2. december 1971. Begge begravede på Brande Kgd.
4 børn: Ottende slægtled XXXVIII, nr. 8.100-8.103.

XL. familie.

Anna Nyholms børn med landmand August-Henrik Otto Frederik Hostrup Schultz (se nr. 6.103):

- 7.132 a. *Mariane Vilhelmine Hostrup Schultz*, født i København 12. august 1881, er død. – Gift 18. januar 1906 med apoteker *Anker Marcus Gam* (F: lærer Jens Bertelsen Andreasen Gam og Anne Dominika Justesen), født Taanum skole 16. februar 1875, er død.
Descendens.
- 7.133 b. *Inger Hostrup Schultz*, født København 9. januar 1883, død Vejle 4. maj 1937. – Gift Vejle 18. juli 1901 med læge i Vejle *Knud Møller* (F: overlærer Frederik Julius Møller og Frederikke Benthine, født Møller) født Randers 21. november 1867, død Vejle 23. februar 1938.
Descendens.
- 7.134 c. *Axel Hostrup Schultz*, født København 19. september 1884, er død.
- 7.135 d. *Margrethe Hostrup Schultz*, født København 8. april 1886, er død. – Gift Fredeiksberg 27. november 1909 med repræsentant *Vilhelm Christian Olsen*, født på Frederiksberg 1. juli 1883, er død.
- 7.136 e. *Harriet Hostrup Schultz*, født på Frederiksberg 20. oktober 1887, er død. – Gift på Frederiksberg 13. maj 1909 med grosserer *Georg Rugh*, født Frederiksberg 19. maj 1883, er død.
- 7.137 f. *Ebba Hostrup Schultz*, født 1. juli 1889 (tvilling), død 7. august 1890.
- 7.138 g. *Mary Hostrup Schultz*, født 1. juli 1889 (tvilling), død 19. marts 1891.
- 7.139 h. *Ellen Hostrup Schultz*, født på Frederiksberg 2. februar 1891, død sst. 9. s. m.
- 7.140 i. *Gudrun Hostrup Schultz*, født på Frederiksberg 25. april 1892 (tvilling), død i »De Gamles By« i København.
- 7.141 j. *Astrid Hostrup Schultz*, født på Frederiksberg 25. april 1892 (tvilling), er død. – Gift i Hellerup 21. november 1920 med direktør *Edvard Qvist*, født i Svendborg 6. juni 1878, er død.

XLI. familie

*Armgard Marie Christine Nyholms døtre med proprietær Ingo-
mar Johan Theodor Nicolai Ammitzbøll (se nr. 6.108):*

- 7.142 a. *Armgard Josepha Ammitzbøll*, født på Mariebjerg, Købelev sogn den 15. november 1880, død 23. juni 1964. – Gift 1. gang i Sainte-Menehould, Frankrig 5. juli 1906 med sproglærer i København *Maurice Jules Eugène Kuczkowski* (F: apoteker Paul Kuczkowski og Zébidée Louise Emma Bazinet), født i Sainte-Menehould 24. marts 1879. – Gift 2. gang i Hellerup 4. december 1915 med prokurist *Aage Friis*, født i Odense 25. september 1885, er død.
- 7.143 b. *Olga Marie Henriette Ammitzbøll*, født på Mariebjerg, Købelev sogn den 28. februar 1883, død 25. februar 1961. – Gift i Jesus K., Valby 21. juni 1913 med *Johan Friedrich Ketter*, født i Heide, Holsten 22. september 1882, død 1. januar 1966.

XLII. familie

Christiane Emilie Nyholms søn (se nr. 6.110):

- 7.144 a. *Erik Ivan Nyholm*, født i Gentofte 17. august 1919, døbt i Sundby K. 22. maj 1922. – Overassistent. – Gift i Tårnbæk K. 9. maj 1945 med *Birte Ellen Sander* (F: læge August Sander og Ellen Harriet Andersen), født København 14. februar 1919, døbt Gentofte 11. maj. – Bopæl: Virum.
Descendens.

XLIII. familie.

Grosserer Carl Christoffer Nyholms søn (se nr. 6.112):

Af 2. ægteskab med Tove Ragna Edith Wulff Røging:

- 7.145 a. *Christian Nyholm*, født København 22. oktober 1947, døbt 13. december i Citadels K. – Fuldmægtig. – Bopæl: Allerød.
1 datter med *Jytte Thomsen*, født 7. november 1946 i Odense:
Ottende slægtled XXXIX, nr. 8.104.

XLIV. familie.

Henriette Ludovica Nyholms døtre med landmand Adolph Hillerup (se nr. 6.114):

- 7.146 a. *Hildegard Ellen Hillerup*, født 21. februar 1904.
7.147 b. *Dagny Birgit Hillerup*, født 20. juni 1905.

XLV. familie.

Landmand Joachim Nyholms børn (se nr. 6.115):

Af 1. ægteskab med Friedeborg Perfect:

- 7.148 a. *Leo David Nyholm*, født 9. november 1908, død 30. august 1976. – Antikvitetshandler. – Gift i 1949 med *Sigrid Hansen* (F: stenhugger Mads Jørgen Anton Hansen og Oline Marie Madsen), født 11. november 1925.

1 søn: Ottende slægtled XL, nr. 8.105.

- 7.149 b. *Elva Nyholm*, født Nørresundby 14. juni 1910, døbt Aalborg Domk. 2. juli s.å., død 5. september 1967, begravet på Mariebjerg Kgd., Lyngby. – Gift i Markus K., Frederiksberg 17. april 1942 med kontorchef i Østifternes Kreditforening *Ole Smith* (F: fabrikant Axel Peter Smith og Ingeborg Margrethe Gudme), født Frederiksberg 11. august 1906, døbt 16. september s. å. – Bopæl: København.

2 børn: Ottende slægtled XLI, nr. 8.106-8.107.

- 7.150 c. *Olav Mandfred Joakim Nyholm*, født Aalborg 21. maj 1912, døbt i Domk. 15. december s.å., død 9. august 1976, begravet på Mariebjerg Kgd., Lyngby 17. august. – Købmand. – Gift i Rødovre 30. maj 1953 med *Jytte Solveig Lund* (F: grosserer Palmar Andreas Lund og Minna Flora Eltong), født København 27. december 1932, døbt 22. oktober 1933 i Maria K. – Skilt 9. august 1971. – Bopæl: København.

1 søn: Ottende slægtled XLII, nr. 8.108.

Af 2. ægteskab med Else Kirstine Pedersen:

- 7.151 d. *Kaj Kristian Adam Nyholm*, født Aalborg 25. maj 1929, døbt i Ellidshøj 21. august. – Arbejdsmand. – Gift den 5. juni 1954 med *Aase Kirk Nielsen* (F: Lauritz Nielsen og hustru Anne-Lise), født 21. oktober 1935 i Aalborg. – Bopæl: Hobro.

3 børn: Ottende slægtled XLIII, nr. 8.109-8.111.

- 7.152 e. *Knud Henning Nyholm*, født på Lundsgård Hede, Aalborg Amt den 27. oktober 1933, døbt i Rostrup K. 8. juli 1934. – Arbejdsmand. – Gift i Hobro 8. februar 1958 med *Jonna Munk Jensen* (F: arbejdsmand Kristian Ludvig Jensen og Anne-Marie Munk), født 23. december 1935 i Hobro, døbt 23. februar 1936 i Hobro K. – Bopæl: Hobro.

3 børn: Ottende slægtled XLIV, nr. 8.112-8.114.

- 7.153 f. *Gunner Hilmar Nyholm*, født i Aalborg 12. april 1937. – Slagter, tidligere kok og restauratør. – Gift i Tranbjerg K. 16. maj 1964 med *Rita Therkelsen* (F: Johan Therkelsen og hustru Johanne), født i Virring. – Skilt 29. maj 1973. – Bopæl: Tranbjerg.
2 døtre: Ottende slægtled XLV, nr. 8.115-8.116.

XLVI. familie.

Snedker Ludvig Nyholms døtre med Kathrine Emilie Hansen (se nr. 6.116):

- 7.154 a. *Gerda Nyholm*, født i New York City 1. marts 1908. – Gift på Frederiksberg 8. september 1932 med direktør *Kai Gustav Berg* (F: fabrikant Gustav Johannes Berg og Edith Andersen), født Frederiksberg 8. september 1905. – Bopæl: København.
3 sønner: Ottende slægtled XLVI, nr. 8.117-8.119.
- 7.155 b. *Alice Nyholm*, født New York City 14. december 1914, død i Los Angeles 12. september 1976. – Gift i New York 7. august 1937 med *Eric Axel Nelson*, som er død ca. 1970. Begge er begravede i New York.
2 døtre: Ottende slægtled XLVII, nr. 8.120-8.121.

XLVII. familie.

Manufakturhandler Jens Lauritz Nyholms døtre med Mary Charlotte Jørgensen (se nr. 6.117):

- 7.156 a. *Elna Elisabeth Nyholm*, født i Næstved 11. april 1911, døbt i St. Peters K. 17. december s.å. – Gift 31. december 1938 med mejerist (osteforretning) *Louis Eliassen*, født 6. august 1909 i Lynges sogn, døbt i Lynges K. 20. november 1909. – Bopæl: Næstved.
Uden børn.
- 7.157 b. *Inger Henriette Nyholm*, født Haslev 6. oktober 1912, døbt i Haslev K. 8. december. – Gift 31. marts 1931 i Ringsted med viceskoleinspektør *Knud Thormod Rørbech*, født 20. maj 1901, død 23. august 1972, begravet i Ringsted.
3 børn: Ottende slægtled XLVIII, nr. 8.122-8.124.
- 7.158 c. *Minna Alice Nyholm*, født 31. maj 1917, døbt 19. august i Ringsted. – Gift i 1940 med manufakturhandler *Ove Jul Mølvig*. – Bopæl: Nakskov.
3 børn: Ottende slægtled IL, nr. 8.125-8.127.

XLVIII. familie.

Carl Nyholms døtre med Kirsten Marie Christensen (se nr. 6.120):

- 7.159 a. *Betty Nyholm*, født 17. august 1912. – Gift 18. maj 1935 med kreaturhandler *Alf Nielsen*, født 7. januar 1911, død 31. juli 1977.
2 sønner: Ottende slægtled L, nr. 8.128-8.129.
- 7.160 b. *Anna Marie Nyholm*, født 16. september 1914, død 15. maj 1972, begravet på Hobro Urnegård. – Gift 14. december 1941 med frisørmester *Frantz Viggo Møllerup*, født 28. oktober 1914.
Bopæl: Hobro.
1 søn: Ottende slægtled LI, nr. 8.130.

IL. familie.

Arbejdsmand Valdemar Nyholms Datter med Gertrud Marie Christensen (se nr. 6.121):

- 7.161 a. *Elisabeth Nyholm*, født i Høstemark 24. maj 1927, døbt i Mou 27. november. – Gift i Mou 6. februar 1949 med landpost *Jens Christian Christensen* (F: husmand Gustav Christensen og Mette Laursen), født i Øster Vase, Store Vorde sogn 17. juli 1927. – Bopæl: Aalborg SV.
1 datter udenfor ægteskab. Ottende slægtled LII, nr. 8.131.
4 børn i ægteskabet: Ottende slægtled LII, nr. 8.132-8.135.

L. familie.

Handelsgartner Christopher Nyholms børn med Christine Marie Wendt (se nr. 6.122):

- 7.162 a. *Gertrud Ellen Nyholm*, født i Keitum, Sylt 3. august 1912, døbt 30. september. – Gift i Keitum 28. oktober 1932 med snedkermester *Evald Sestedt Andersen* (F: tømmermand Boy Andersen og Alma Erichsen), født i Westerland, Sylt 18. november 1905, døbt 6. januar 1906. – Bopæl: Westerland, Sylt.
5 børn: Ottende slægtled LIII, nr. 8.136-8.140.
- 7.163 b. *Annemarie Nyholm*, født i Keitum, Sylt 8. maj 1914. – Gift i Keitum 7. maj 1936 med *Karl Friedrich Curt Rehm*, født i Veckerhagen 15. marts 1914, faldet i Holland 1. november 1944. – Bopæl: Wenningstedt, Sylt.
1 datter: Ottende slægtled LIV, nr. 8.141.

- 7.164 c. *Henny Gerda Nyholm*, født i Wenningstedt, Sylt 20. april 1919, døbt i Keitum. – Gift (bv) 3. december 1940 i Westerland med Stadtbourat, Diplomingeniør *Heinrich Georg Kast* (F: gæstgiver Paul Kast og Anna Katharina Buck), født i Geislingen, Steige 28. november 1911. – Bopæl: Geislingen, Steige.
2 sønner: Ottende slægtled LV, nr. 8.142-8.143.
- 7.165 d. *Manfred Georg Nyholm*, født Wenningstedt, Sylt 31. august 1922, døbt i Wenningstedt 26. november. – Handelsgartner. – Gift i Keitum, Sylt 18. december 1946 med *Waltraut Frieda Kaiser*, født i Danzig-Langfuhr 21. december 1927. Bopæl: Wenningstedt, Sylt.
2 børn: Ottende slægtled LVI, nr. 8.144-8.145.

LI. familie.

Gårdejer Lars Christian Nyholms børn med Sørine Kristine Larsen (se nr. 6.123):

- 7.166 a. *Anna Marie Valborg Nyholm*, født Ørsø 21. august 1908, døbt Dronninglund 13. september. – Gift i Skæve 22. maj 1931 med hotelejer *Karl Peter Jensen* (F: husmand Christen Jensen og Andrea Jensen), født Hadsund 5. juli 1905, døbt 27. august.
6 børn: Ottende slægtled LVII, nr. 8.146-8.151.
- 7.167 b. *Kamma Marie Kristiane Nyholm*, født i Gjerå 2. august 1910, døbt i Aså 6. november. – Gift (bv) i Søllerød 21. maj 1938 med *Julius Christian Nielsen* (F: maskinsnedker Christian Peter Nielsen og Inger Marie Nielsen), født i Aalborg 16. september 1910, døbt i Vor Frelsers K. 24. september. – Bopæl: København.
1 søn: Ottende slægtled LVIII, nr. 8.152.
- 7.168 c. *Manfred Severin Nyholm*, født i Gjerå 18. april 1915, døbt i Aså 6. juni. – Husmand. – Gift i Skæve 11. december 1944 med *Gudrun Hilding* (F: gårdejer Johan Emil Hilding og Petrine Marie Sørensen), født Skæve 11. december 1921, døbt 5. marts 1922. – Bopæl: Dronninglund.
2 døtre: Ottende slægtled LIX, nr. 8. 153-8.154.

LII. familie.

Fotograf Ellen Christiane Nyholms søn med Arnold Herman Georg Larsen (se nr. 6.124):

- 7.169 a. *Aage Nyholm Larsen*, født i Terndrup 22. juni 1918, døbt i Lyngby 7. oktober. – Kørelærer. – Gift 1. gang i Ansgar K. i København 6. september 1940 med *Erna Margrethe Olesen*, født 10. december 1922, – Skilt. – Gift 2. gang i Aalborg, Vor Frue K. 4. september 1948 med *Alice Antony Knudstrup*, født 20. marts 1923. – Bopæl: Dronninglund.
Descendens.

LIII. familie.

Karen Marie Nyholms børn med malermester Axel Dencker (se nr. 6.125):

- 7.170 a. *Yrsa Karen Dencker*, født i Nørresundby 23. april 1912. – Gift i Vejgård K. 12. maj 1935 med disponent *Orla Phønning Nielsen* (F: Oskar Nielsen og hustru Jenny), født i Aalborg 28. september 1913, død 12. september 1977. – Bopæl: Aalborg.
Descendens.
- 7.171 b. *Ellen Katthrine Dencker*, født 23. december 1918 i Nørresundby. – Gift i Vejgård K. 8. april 1941 med repræsentant *Henry Andersen* (F: Anders Andersen og hustru Petra), født i Silkeborg 14. september 1918. – Skilt. – Bopæl: Aalborg.
Descendens.
- 7.172 c. *Erik Nyholm Dencker*, født i Nørresundby 11. december 1925. – Malermester. – Gift i Vejgård K. 14. april 1945 med *Lillian Hansen* (F: Henry Hansen og hustru Anne), født i Aalborg 27. februar 1927. – Bopæl: Aalborg.
Descendens.
- 7.173 d. *Alice Nyholm Dencker*, født i Aalborg 25. juli 1930. – Gift i Vejgård K. 16. januar 1952 med afdelingschef *Bent Christian Lorenzen* (F: Andreas Lorenzen og hustru Ester), født i Aalborg 17. juni 1930. – Bopæl: Aalborg.
Descendens.

LIV. familie.

Fuldmægtig Johannes Nyholms børn med Anna Kristine Hansen (se nr. 6.126):

- 7.174 a. *Johannes Mogens Nyholm*, født København 22. oktober 1926. – Fuldmægtig. – Gift i Lyngby 20. juli 1951 med *Birgit Bang*

- Petersen* (F: snedkermester Adolf Bang Petersen), født i Lyngby 18. november 1931. – Bopæl: København NV.
2 sønner: Ottende slægtled LX, nr. 8.155-8.156.
- 7.175 b. *Ulla Bente Nyholm*, født København 18. oktober 1930. – Gift i Maria Theresia K., Hellerup 25. juli 1952 med inspektør *Alfredo Bagiana*, født 17. januar ... – Bopæl: Monte Carlo, Monaco.
1 søn: Ottende slægtled LXI, nr. 8.157.
- 7.176 c. *Preben Ejvind Nyholm*, født København 15. marts 1937, døbt 31. maj i Grundtvig K. – Politifuldmægtig. – Gift 1. gang i Rønne K. den 18. juni 1966 med overbibliotekar *Elna Solrun Kofoed*. – Skilt i 1974. – Gift 2. gang i Nivå K. 3. december 1977 med sygeplejerske *Hanne Grethe Mortensen* (F: kalkulator Erik Møller Larsen og Kamilla Bech), født i Rønne 2. oktober 1936, døbt i Rønne K. 8. november.
Uden børn.

Identisk med sjette slægtleds XXII. familie.

Dagmar Nyholms sønner med kontreadmiral Johannes Nyholm (se nr. 6.131):
Se nr. 6.127-6.128.

LV. familie.

Postmester Johan Christian Nyholms børn med Mariane Petrea Skovsted (se nr. 6.135):

- 7.177 a. *Else Nyholm*, født i Nyborg 11. februar 1898, døbt 10. maj, død 9. august 1976. – Gift i Helligånds K. i København 18. november 1919 med ekspeditionssekretær i socialministeriet, cand. jur. *Poul Muus* (F: cand. jur. Holger Johannes Muus og Marie Louise Paasch), født i Skanderborg 18. juni 1894, død 22. december 1978. Begge begravet på Tibirke Kgd.
1 søn: Ottende slægtled LXII, nr. 8.158.
- 7.178 b. *Ivar Christian Nyholm*, født i Nyborg 9. september 1900, død København 3. marts 1961. – Skibsfører. – Gift i Dublin, Irland 22. juni 1934 med *Inger Marie Mikkelsen* (F: skomagermester Andreas Mikkelsen og Andersine Thomsen), født i Truust 20. marts 1908. – Bopæl: København.
1 søn: Ottende slægtled LXIII, nr. 8.159.

- 7.179 c. *Erik Halfdan Nyholm*, født København 11. oktober 1903, døbt 15. november i Jacobs K. – Direktør, oberstløjtnant. Medlem af bestyrelsen for Familien Nyholms Hjælpelegat. – R., Chr. X Fr. M., Chr. X Kr. M. – Gift 1. gang med *Elizabeth Russell*. – Skilt. – Gift 2. gang i Ramløse 19. juli 1947 med solodanserinde ved Det kgl. Teater *Margot Ella Florentz Lander*, født *Gerhard*, dekoreret med M. I. & A. samt Kgl. Belønningsmedalje i Guld med Krone, (F: forfatteren Max Gerhard og Ella Florentz), født i Oslo 23. august 1910, død i København 18. juli 1961, begravet på Tibirke Kgd. (Hun gift 1. gang i 1932 med balletmester Harald Lander, født 1905. – Skilt.) – Bopæl: København K.
Uden børn.
- 7.180 d. *Mogens Nyholm*, født i København 27. februar 1917, døbt 4. maj i Helligånds K., død 27. september 1978, begravet på Hellerup Kgd. – Statistisk konsulent, cand. act.
Ugift.

LVI. familie.

Stads- og havneingeniør Johannes Christoffer Nyholms børn (se nr. 6.139):

Af 1. ægteskab med Frieda Elisabeth Köppe:

- 7.181 a. *Axel Christoffer Nyholm*, født i Bremen 15. juli 1907, død i Rom 12. december 1975, bisat på den Protestantiske Kgd. i Rom. – Sproglærer. – Gift i Messias K. i Hellerup 7. februar 1943 med *Gerda Rigmor Petersen* (F: proprietær, tømrermester Hans Martin Petersen og Johanne Nielsen), født i Oppesundby 1. juli 1905. – Skilt.
1 søn: Ottende slægtled LXIV, nr. 8.160.
- 7.182 b. *Astrid Marie Felicie Nyholm*, født i Hamburg 8. august 1910, døbt 24. september i St. Gertruds K. – Gift i Søllerød 9. april 1936 med *Svend Even Olsen*, født 5. september 1911. – Skilt. – Bopæl: København Ø.
2 børn: Ottende slægtled LXV, nr. 8.161-8.162.

LVII. familie.

Grosserer Holger Nyholms datter med Alma Maria Karlsson (se nr. 6.144):

- 7.183 a. *Minie Evelyn Nyholm*, født 1. april 1909. – Damefrisørinde. – Bopæl: Malmö. Ugift.

LVIII. familie.

*Grosserer, cand. pharm. Axel Leth Nyholms børn (se nr. 6.145):
Af 1. ægteskab med Dagmar Elise Madsen:*

- 7.184 a. *Karen Inger Nyholm*, født i Nordby, Fanø 24. juli 1894, døbt 12. september. – Assurandør i Forsikringscompagniet Baltica. – Gift i Gentofte 15. november 1918 med amtsinspektør i Forsikringscompagniet Baltica *Einar Løwe* (F: handelsgartner Hercules Christian Vilhelm Løwe og Erica Cathrine Petersen), født i København 12. maj 1871, døbt i Johannes K. 6. juni, død i Nakskov 24. juni 1943, begravet 29. s. m. på Solbjerg Kgd. på Frederiksberg. – Bopæl: København F.
2 børn: Ottende slægtled LXVI. nr 8.163-8.164.
- 7.185 b. *Georg Arthur Leth Nyholm*, født i Nordby, Fanø 12. marts 1899, døbt 4. juni, død København 7. december 1956, bisat 15. s. m. i Søndermark Krem. – Inspektør i A/S Nordisk Kaffe Kompagni. – Gift i Christians K., København 24. januar 1932 med *Margrethe Wätzold* (F: entreprenør Evald Traugott Christian Wätzold og Louise Alvilda Olavia Hansen), født Nykøbing S. 21. november 1899, døbt 18. marts, død i Dagløkke, pr. Humlebæk 24. juli 1950, bisat i Søndermark Krem. 27. s. m. Uden børn.
- 7.186 c. *Dødfødt søn, begravet 8. april 1910 på Solbjerg Kgd.*
Af 2. ægteskab med Ellen Nielsen:
- 7.187 d. *Birthe Nyholm*, født i Gentofte 21. marts 1921, døbt 29. maj. – Laboratorieassistent. – Gift i Frederiks K. i København 20. november 1942 med *Ole Christian Axel Grauballe* (F: direktør Christian Grauballe og Eva Elisabeth Gertrud Suse), født København 27. april 1917. – Skilt 1949. – Bopæl: København F.
1 datter: Ottende slægtled LXVII, nr. 8.165.

LIX. familie.

Overretssagfører Knud Nyholms børn med Else Muus (se nr. 6.152):

- 7.188 a. *Inger Nyholm*, født på Frederiksberg 22. januar 1904, døbt 2. april, død København 18. december 1954, bisat 22. s. m. fra Bispebjerg hospital til Krem. – Gift Frederiksberg 23. september 1922 med inspektør ved Statens Seruminstitut *Viggo Alfred Jakobsen* (F: parcellist Jens Christian Jakobsen og Margrethe Olsen), født i Thorkildstrup 18. november 1886, død København 6. december 1931, begravet 15. s. m. på Bispebjerg Kgd.
3 børn: Ottende slægtled LXVIII, nr. 8.166-8.168.
- 7.189 b. *Armgard Elisabeth Nyholm*, født på Frederiksberg 25. januar 1906, døbt 24. april, død 7. januar 1981. – Gift på Frederiksberg 20. august 1926 med direktør *Vagn Agesøn Høffding* (F: grosserer Aage Høffding og Ada Eliza Bruun), født København 25. februar 1895, døbt Søllerød 15. juni.
2 døtre: Ottende slægtled LXIX, nr. 8.169-8.170.
- 7.190 c. *Else Birgitte Nyholm*, født Frederiksberg 9. september 1909, død Frederiksberg 5. april 1947. – Gift Frederiksberg 4. april 1930 med grosserer *Oluf Valdemar Hastrup* (F: grosserer Vilhelm Hastrup og Emilie Eggers), født 22. oktober 1902 i København, død 19. februar 1965.
2 børn: Ottende slægtled LXX, nr. 8.171-8.172.
- 7.191 d. *Kirsten Nyholm*, født Frederiksberg 12. januar 1912, døbt 13. april. – Gift på Frederiksberg 11. april 1930 med grosserer *Ulf Børge Leth Brøste* (F: grosserer Peter Brøste og Betty Henriette Leth), født i Petersborg 31. december 1904, døbt København 16. april 1905 i Stefans K., død 15. oktober 1970. – Bopæl: Skodsborg.
3 børn: Ottende slægtled LXXI, nr. 8.173-8.175.
- 7.192 e. *Poul Edgar Nyholm*, født Frederiksberg 30. august 1915, døbt 13. november, død 24. september 1971 i Odense. – Salgschef. – Gift 2. gang (bv) i Gentofte 30. december 1944 med sekretær *Annie Møgelvang Jenssen-Tusch* (F: kaptajn Bernhard Jenssen-Tusch og Karen Møgelvang), født i Nirangara, Belg. Kongo 13. november 1914. – Bopæl: Hørsholm.
2 børn i 2. ægteskab: Ottende slægtled LXXII, nr. 8.176-8.177.

LX. familie.

Johanne Birgitte Nyholms døtre med kaptajn Christian Hans Engberg (se nr. 6.153):

- 7.193 a. *Karen Engberg*, født Fredericia 10. april 1902, døbt Frederiksberg K. 2. juli. – Gift 1. gang i Olai K. i Helsingør 9. april 1922 med premierløjtnant *Viggo Emil Gustav Adolph Falkenberg* (F: kgl. skovrider, hofjægermester Frederik Holger Falkenberg og Helene Marie Gulstad), født Hillerød 4. august 1888, død Frederiksberg 24. november 1944, begravet på Gurre Kgd. – Gift 2. gang i Baltimore, U S A i den engelske kirke 6. marts 1947 med kaptajn *Ebbe Rasmus Carl Klein* (F: kaptajn i Hæren Valdemar Anton Carl Klein og Thyra Dagmar Mathiesen), født København 18. september 1893, døbt 18. november i Garnisons K., død 24. februar 1959 i Irvington, New York, U S A, begravet sst. – Bopæl: Holte.

Descendens.

- 7.194 b. *Engel Margrethe Engberg*, født Fredericia 30. juni 1903, døbt 20. juli i Michaelis K. – Gift i St. Pauls K., København den 27. februar 1928 med direktør for Blindes Arbejde A/S *Kai Wüstenberg* (F: forstander Otto Julius Wüstenberg og Dorthea Marie Ingerslev), født Frederiksberg 9. oktober 1900, døbt i St. Thomas K. 15. november, død 20. februar 1978 i Gentofte, begravet på Ordrup Kgd.

Descendens.

- 7.195 c. *Rigmor Engberg*, født Fredericia 26. september 1905, døbt 7. januar 1906 i Michaelis K. – Gift i Holmens K. 21. juni 1929 med overinspektør ved A/S Tuborgs Bryggerier *Gunnar Küster* (F: grosserer Georg Ludvig Küster og Dagmar Johanne Marie Rasmussen), født Frederiksberg 13. maj 1904, døbt Gentofte 28. august, død 14. juli 1975 i Charlottenlund, begravet på Ordrup Kgd. – Bopæl: Charlottenlund.

Descendens.

- 7.196 d. *Ditten Engberg*, født på St. Thomas 24. marts 1908, døbt i Lutheran Church 28. juni. – Gift 1. gang i Kildevælde K., København 10. maj 1935 med salgsinspektør ved A/S Blindes Arbejde *Louis Otto Hansen* (F: skræder Carl Peter Hansen og Olga Kathrine Marie Magdalene Nielsen), født København 28.

august 1905, døbt i Kapernaum K. 9. september. – Skilt 1954. – Gift 2. gang i 1954 med grosserer *Marius Sloth*, født 19. oktober 1896 i Ydby, Thy, død Holte 5. marts 1967, begravet på Søllerød Kgd. – Bopæl: Holte.
Descendens.

LXI. familie.

Henriette Christiane Nyholms søn med oberstløjtnant Lauritz Alfred Jørgensen (se nr. 6.161):

- 7.197 a. *Thorkil Nyholm*, født Aalborg 28. november 1913, døbt 4. januar 1914 i Budolfi K. (Navneforandring fra Nyholm-Jørgensen). – Major i Hæren. – R. – Gift 1. gang Odense i St. Knuds K. 8. februar 1941 med *Else Birgitte Jensen* (F: apoteker Knud Frederik Baltzer Jensen og Ebba de Neergaard), født 31. marts 1918. – Skilt. – Gift 2. gang i Ordrup K. 17. marts 1951 med husholdningslærerinde *Ruth Helms-Nielsen* (F: civilingeniør Georg Christian Nielsen og Marie Kirstine Helms), født København, Sundby 14. juni 1923, døbt 14. august i Vor Frelses K. i Horsens. – Bopæl: Nærum.
Descendens.

LXII. familie.

Fabrikant Anton Michael Nyholms børn (se nr. 6.173):

Af 1. ægteskab med Malfrede Augusta Josephine Kiens Nielsen:

- 7.198 a. *Christian Frederik Nyholm*, født København 20. maj 1911, død 24. januar 1913, begravet på Holmens Kgd.
- 7.199 b. *Ingrid Malfrede Nyholm*, født København 11. december 1913, døbt 15. februar 1914 i Holmens K., død 3. september 1980, urnen nedsat på Vestre Kgd. 23. s. m. – Gift (bv) 26. oktober 1946 på Frederiksberg med grosserer *Børge Skalander Nielsen* (Navneforandring til: *Børge Skalander*) (F: stenhugger Karl Ludvig Nielsen og Bodil Marie Olsen), født København 29. april 1911, døbt i Kristkirken 2. juli, død 9. maj 1977, bisat i Jesus K. 14. s. m., urnen nedsat på Vestre Kgd. 26. s. m.
2 døtre: Ottende slægtled LXXIII, nr. 8.178-8.179.
- 7.200 c. *Kaj Anton Nyholm*, født København 4. januar 1916, døbt i Jesus K. 9. april. – Repræsentant. – Gift (bv) på Frederiksberg 10. maj

1947 med *Signe Pouline Poulsen* (F: slagter Hans Poulin Poulsen og Maren Christine Andersen), født i Boldesager 19. februar 1912, døbt i Jerne K. 7. april, død 5. november 1975, bisat i Jesus K. 20. sm.m., urnen nedsat i de ukendtes grav. – Bopæl: København.

Uden børn.

7.201 d. *Nanna Bertha Nyholm*, født Frederiksberg 15. juni 1922 (tvilling), døbt i Jesus K. 3. september. – Gift på Frederiksberg Rådhus 26. april 1963 og i Solbjerg K. 7. juli 1963 med tandlæge *Johannes Konnild* (Navneforandring til Konnild i 1928) (F: typograf Jens Johannes Otto Jensen og Sigrid Kirsten Nielsen), født 18. januar 1907, døbt i Mariendals K. 10. marts. – Bopæl: Hellerup.

Uden børn.

7.202 e. *Agga Clara Nyholm*, født på Frederiksberg 15. juni 1922 (tvilling), døbt 3. september i Jesus K. – Gift i Brøndbyøster K. 20. november 1945 med hande­lsgartner *Erich Wibe Hansen* (F: hande­lsgartner Carl Johannes Hansen og Valborg Marie Frederikke Larsen), født i Avedøre 11. april 1920, døbt i Jesus K. 16. maj. – Bopæl: Brøndbyøster.

2 børn: Ottende slægtled LXXIV, nr. 8.180-8.181.

Ottende slægtled.

I. familie.

Elisabeth Louise Nyholms børn med oberstløjtnant, kammerjunker Otto Josias Feddersen (se nr. 7.001):

8.001 a. *Lilian Feddersen*: født Hørsholm 23. januar 1918. – Politifuldmægtig i Horsens. – Gift i Taarbæk 31. marts 1945 med landsretssagfører *Erik Bache* (F: kommuneingeniør, cand. polyt Hans Christian Bache og Ellen Adelaide Julie Fischer), født Frederiksberg 8. september 1918. – Skilt. – Bopæl: Horsens. Descendens.

8.002 b. *Broder Josias Feddersen*, født Frederiksberg 24. januar 1921, døbt i Mariendal K. – Direktør, civilingeniør. – Gift 1. gang (bv) i København med *Lillian Liebgott Nielsen*. – Skilt. – Gift 2. gang i

Dar es Salaam 31. juli 1957 med *Oline Tabor*, født 27. juli 1926 i England. – Bopæl: Kairo.
Descendens.

II. familie.

Skibshandler Axel Valdemar Adrian Nyholms børn med Ára Margrethe Hansine Sveinsson (se nr. 7.012):

- 8.003 a. *Svend Oscar Nyholm*, født Aarhus 30. marts 1911, død København 1. september 1938, begravet 6. s. m. i Nykøbing M. – Maskinmester.
Ugift.
- 8.004 b. *Axel Frederik Nyholm*, født Risskov 18. august 1912, døbt Aarhus Domk. 3. november, død København 22. juni 1971, begravet på Bispebjerg Kgd. – Skotøjsfabrikant. – Gift København (bv) 21. august 1937 med *Grethe Elisa*, adopteret *Hansen* (F: snedker Vilhelm Hansen og Hilma Anderson), født København 7. januar 1917, døbt 5. august i Blågård K.
4 børn: Niende slægtled I, nr. 9.001-9.004.
- 8.005 c. *Børge Valdemar Adrian Nyholm*, født Risskov 16. januar 1914, døbt 13. august i Aarhus Domk. – Fabrikant. – Gift 1. gang i København (bv) 20. december 1939 med *Oda Marie Rasmussen* (F: jernbaneformand Jens Rasmussen), født 8. december 1915. – Skilt. – Gift 2. gang i Philips K. i København 25. juli 1953 med *Margit Rita Nilsson* (F: gørtlermester Ossian Valdemar Nielsson og hustru Marie), født København 11. maj 1929, døbt 14. juli i Philips K. – Bopæl: Birkerød. 2 adoptivdøtre.
2 børn af 2. ægteskab: Niende slægtled II, nr. 9.005-9.006.
- 8.006 d. *Else Aagot Vibeke Nyholm*, adopteret *Sonne*, født Risskov 4. januar 1916 (adoptet af apoteker Alfred Sonne og Claudine Nyholm, se nr. 7.020). – Gift 1. gang i Helligånds K. i København 11. september 1937 med grosserer *Kai Christian Thygesen Skov* (F: skrædermester Erik Skov og Helga Sofie Magdalene Thygesen) født Viborg 28. januar 1900. – Skilt. – Gift 2. gang Gentofte (bv) 2. januar 1953 med ingeniør i Store Nordiske Telegrafsekselskab *Knud Gunnar Madsen* (F: sporvejsfunktionær Niels Frederik Madsen og Nielsine Petersen), født København 30. januar 1903. – Bopæl: Skive.
Uden børn.

- 8.007 e. *Carthon Nyholm*, født Risskov 14. august 1917, døbt Aarhus Domk. 28. oktober. – Låsespecialist. – Gift i Gladsaxe (bv) 7. oktober 1939 med *Ellen Gudrun Pedersen* (F: vulkanisørmester Jens Markus Pedersen og Frederikke Louise Rasmussen), født Aarhus 3. september 1911, døbt i Johannes K. 12. november. (Hun gift 1. gang med væver Eigild Jørgensen, født 31. august 1911, død 31. juli 1937. En søn af dette ægteskab adopteret: *Leif Nyholm*, født på Rigshospitalet 10. juni 1934, døbt Søborg K. 2. april 1949). – Bopæl: Søborg.
2 døtre: Niende slægtled III, nr. 9.007-9.008.
- 8.008 f. *Mimi Margrethe Nyholm*, født Risskov 18. april 1919. – Gift i Nevada 6. oktober 1939 med elektriker *Robert Earl Andrews* (F: Earl Jacob Andrews og Effie Eather) født Ely City, Nevada 3. januar 1919. – Bopæl: Californien.
3 børn: Niende slægtled IV, nr. 9.009-9.011.

III. familie.

Skibshandler, repræsentant Oscar Theodor Nyholms søn med Paula Jensen (se nr. 7.013):

- 8.009 a. *Bent Nyholm*, født Aarhus 3. april 1919, døbt 8. juni i Domkirken, død 15. juli 1980, bisat 18. s. m. fra Sundby Krem. – Afdelingsleder hos Philips A/S, ingeniør. – Gift i Simon Peters K., København 8. marts 1946 med *Inger-Lise Hartelius* (F: korsanger ved Det kgl. Teater Carl Rudolph Hartelius og Thora Emilie Hansen), født København 3. december 1920, døbt 13. februar 1921 i Christiansborg Slotskirke. – Bopæl: København S.
1 søn: Niende slægtled, V, nr. 9.012.

IV. familie.

Ellen Johanne Kirstine Nyholms børn (se nr. 7.016):

Af 1. ægteskab med fuldmægtig Einar William Thomsen:

- 8.010 a. *Else Thomsen*, født København 22. december 1908. – Gift i Lyngby 30. november 1935 med fabrikant *Arendt Petersen* (F: kaptajn Arendt Johan Vitor Petersen og Karen Marie Laurine Jacobsen), født Svendborg 27. oktober 1910, er død.
Descendens.
Af 2. ægteskab med kontorchef Viggo Franklin Møller:

- 8.011 b. *Flemming Møller*, født på Rigshospitalet 8. november 1926, døbt Gladsaxe 27. marts 1927. – Bogholder. – Gift i Gladsaxe (bv) 17. november 1953 med *Else Lis Ulvskov* (F: repræsentant Beatus Viggo Holger Molinius Søren Ulvskov og Oda Karla Larsen), født på Rigshospitalet 30. december 1927, døbt sst. 13. maj 1928.
Descendens.

V. familie

Gymnastik- og danselærerinde Astrid Nyholms datter med redaktør Kai Christian Erslev (se nr. 7.017):

- 8.012 a. *Lizzie Bitten Erslev*, født København 23. august 1928, hjemmedøbt 31. januar 1929 i Valby. – Gift Frederiksberg (bv) 2. september 1955 med sekretær i Statens Ligningsdirektorat, cand. jur. *Vagn Lystbæk Laustsen* (F: skolelærer Anders Peder Laustsen og Petrine Lystbæk), født i Tvis 5. november 1923.
Descendens.

VI. familie.

Direktør Vagn Aage Nyholms døtre (se nr. 7.019):

Af 2. ægteskab med Ruddle Martens:

- 8.013 a. *Pia Elisabeth Nyholm* (Ret til navnet Pia erhvervet senere), født 3. april 1950, døbt i Helleruplund K., 9. juli. – 4-sproget korrespondent. – Gift 1. gang i Knud Lavard K., Lyngby 16. oktober 1971 med programmør *Jesper Juulsgaard* (F: programsekretær Jørgen Juulsgaard og Birthe Aaris), født 25. marts 1951. – Skilt. – Gift 2. gang i Værløse K. med E D B-tekniker *Preben Gylfe* (F: Peter Christian Gylfe og Kirstine Jørgensen), født 27. december 1947.
Uden børn.

- 8.014 b. *Annie Nyholm*, født 9. maj 1952, døbt i Helleruplund K. 27. juli. (Fører efter giftermål fortsat efternavnet Nyholm). Stud. theol. – Gift i Helleruplund K. 21. februar 1976 med tandlæge *Arno Walther Poulsen* (F: repræsentant Willie Poulsen og Mary Bugge Nielsen), født 24. april 1951.
1 søn: Niende slægtled VI, nr. 9.013.

VII. familie.

Karen Margrethe Nyholms børn med direktør, grosserer Hans Louis Anker Heegaard (se nr. 7.023):

- 8.015 a. *Erik Anker Heegaard*, født Frederiksværk 18. september 1915, døbt Vinderød K. 31. oktober. – Landsretssagfører, ejer af Kongstedgård. – Gift i Citadels K. 5. oktober 1957 med *Unse Marie Trock-Jansen* (F: overassistent Knud Trock-Jansen og Ulla Marie Hostrup Foss), født Frederiksberg 19. oktober 1925. – Bopæl: Vedbæk.
Descendens.
- 8.016 b. *Ingeborg Elisabeth Ankerita Heegaard*, født Frederiksværk 13. juni 1917, døbt i Vinderød K. – Gift i Citadelskirken 22. juni 1946 med overretssagfører, rådmand *Johannes Ribsskog* (F: skolebestyrer Johan Ribsskog og Helga Dørumsgaard), født i Skedsmo, Norge 22. februar 1913. – Bopæl: Nevlunghavn, Norge.
Descendens.
- 8.017 c. *Steffen Peter Louis Anker Heegaard*, født Frederiksværk 15. juni 1919, døbt i Vinderød K. 17. august. – Stiftamtmand. – Gift i Vor Frue K. i Svendborg 19. februar 1955 med *Elin Gudrun Sørensen* (F: skibsreder, vicekonsul Adolf Ejler Sørensen og Sigrid Marie Andersen), født i Sørum 21. september 1921. – Bopæl: Odense.
Descendens.

VIII. familie.

Kirsten Johanne Nyholms børn med landsretssagfører Ole Kjeld Hansen (se nr. 7.029):

- 8.018 a. *Henrik Kjeld Hansen*, født København 18. september 1941, døbt Frederiksberg K. 6. december.
- 8.019 b. *Niels Kjeld Hansen*, født København 7. marts 1944, døbt Frederiksberg K. 13. maj.
- 8.020 c. *Anne Nyholm Hansen*, født Frederiksberg 1. oktober 1949, døbt 23. januar 1950.

IX. familie.

Inge Birte Maren Gjedde Nyholms sønner med civilingeniør Mogens Buhl Christensen (se nr. 7.030):

- 8.021 a. *Steen Buhl Christensen*, født København 4. marts 1946, døbt 15. juni i Christiansborg Slotskirke.
- 8.022 b. *Jes Buhl Christensen*, født København 9. september 1947, døbt 13. december i Esajas K.

X. familie.

Arkitekt Peter Andreas Nyholms børn (se nr. 7.033):

Af 1. ægteskab med Tove Olivia Hulda Eltons:

- 8.023 a. *Jørgen Nyholm*, født i Batavia, Java 29. juni 1921, døbt i den engelske K. 1. juli, død i Batavia 27. marts 1922, begravet sst.
- 8.024 b. *Lisbeth Nyholm*, født Charlottenlund 12. april 1923, døbt i Ordrup K. 26. august. – Gift 1. gang i Skovshoved K. 3. oktober 1942 med dyrlæge *Kai Rosenørn Mogensen* (F: staldforpagter Søren Mogensen og Johanne Marie Pedersen), født Odder 13. juni 1913, død i Aabenraa 24. februar 1956. – Gift 2. gang i Anisse K. 8. juni 1958 med læge *Ove Aksel Jensen* (F: handelsgartner Aksel Jensen og Elna Christiansen), født i Randers 28. august 1924. – Bopæl: Hellerup.
3 børn i 1. ægteskab: Niende slægtled VII, nr. 9.014-9.016.
- 8.025 c. *Inge Nyholm*, født i Brooklyn, N. Y., U S A 11. maj 1927, døbt i Our Saviours Danish Lutheran Church 6. maj 1928. – Gift på Asker og Bærums Sorenskriverkontor, Norge 20. maj 1954 med reklamedisponent *Alf Helèn Christoffersen* (F: Alf Christoffersen og Inga Ingebrigtsen), født i Bergen 11. maj 1915, døbt i Nykirke 18. juli, død i Oslo 8. april 1971. – Bopæl: København.
6 børn: Niende slægtled VIII, nr. 9.017-9.022.

XI. familie.

Viceadmiral Hans Alfred Nyholms søn (se nr. 7.034):

Af 1. ægteskab med Edith Kuhn:

- 8.026 a. *Poul Christian Nyholm*, født København 7. oktober 1923, døbt 17. november i Holmens K. – Direktør, M. B. A. fra Harvard Graduate School of Business Administration. – Gift i Køben-

havn i Holmens K. 22. marts 1952 med *Mildred Louise Kirby*. – Skilt. – Bopæl: London.

1 datter: Niende slægtled IX, nr. 9.023.

XII. familie.

Direktør Erik Leonhardt Ahlefeldt Tang Nyholms børn med Dagny Grethe Gosch (se nr. 7.040):

8.027 a. *Lillie Nyholm*, født Hellerup 12. marts 1932, døbt 19. april. – Gift 1. gang i Jacobs K., København 18. marts 1954 med civilingeniør *Axel Ottesen* (F: købmand Axel Pedersen Ottesen og Ellen Katrine Nielsen) født i Aarhus 16. august 1915, døbt i St. Pauls K. den 8. oktober. – Skilt. – Gift 2. gang 2. november 1978 med salgsassistent *Bertil Gunnar Svensson*, født 26. februar 1947. – Bopæl: Charlottenlund.

2 børn i 1. ægteskab: Niende slægtled X, nr. 9.024-9.025.

8.028 b. *Ole Hans Nyholm*, født Hellerup 30. december 1933, døbt 19. marts 1934. – Direktør. – Gift i Helleruplund K. 20. december 1957 med *Birgit Grandjean Winkelhorn* (F: grosserer Aage Flemming Grandjean Winkelhorn og Ruth Madsen), født Hellerup 6. november 1934, døbt i Zions K. 20. november. – Bopæl: Vedbæk.

2 børn: Niende slægtled XI, nr. 9.026-9.027.

8.029 c. *Bente Nyholm*, født København 11. august 1941, døbt 19. september. – Gift i Helleruplund K. 24. august 1961 med musiker *Antonio Conte*, født i Napoli 29. september 1929. – Bopæl: Lyngby.

Uden børn.

XIII. familie.

Sognepræst Edvard Würnfeldt Nyholms børn med Esther Rigmor Stisager Olsen (se nr. 7.050):

8.030 a. *Carl Würnfeldt Nyholm*, født i Agri 2. september 1933. – Bibliotekar. – Gift i Aarhus i januar 1965 med bibliotekar *Else Andersen*, født 22. september 1936. – Bopæl: Viborg.

2 børn: Niende slægtled XII, nr. 9.028-9.029.

8.031 b. *Esther Würnfeldt Nyholm*, født i Agri 11. juni 1935. – Cand. mag. og dr. phil. – Gift i Tybjerg K. 22. november 1960 med

professor i romanske sprog og litteratur, dr. phil. *Jørn Moestrup*, (F: sognepræst Bent Moestrup og Elisabeth Frederiksen).
– Bopæl: Odense.

1 datter: Niende slægtled XIII, nr. 9.030.

- 8.032 c. *Anna Elisabeth Würnfeldt Nyholm*, født i Aversi 26. maj 1946.
– Gift i Tybjerg K. 12. november 1968 med direktør for Volvos danske forhandlerforening *Bent Ole Christensen*, født 26. august 1941. – Bopæl: København.

1 datter: Niende slægtled XIV, nr. 9.031.

XIV. familie.

Landmand Torben Würnfeldt Nyholms sønner med Jeanette Pralong (se nr. 7.053):

- 8.033 a. *Roland Nyholm*, født 9. juli 1946. – Représentant Commercial. – Gift 27. juli 1968 med *Françoise Marchioro*, født 26. maj 1948.
– Employée de Bureau. – Bopæl: Brantome, Frankrig.

2 døtre: Niende slægtled XV, nr. 9.032-9.033.

- 8.034 b. *Michel Nyholm*, født 11. juni 1947. – Professeur Technique. – Gift 3. april 1972 med *Huguette Geneste*, født 5. juli 1950. – Employée de Commerce. – Bopæl: Saussignae, Frankrig.

1 datter: Niende slægtled XVI, nr. 9.034.

- 8.035 c. *François Nyholm*, født 30. april 1950. – Chauffeur-Livreur. – Gift 11. december 1976 med *Nicole Roy*, født 19. december 1954. – Secrétaire. – Bopæl: Bergerac, Frankrig.

1 søn: Niende slægtled XVII, nr. 9.035.

- 8.036 d. *Christian Nyholm*, født 27. maj 1952. – Représentant Commercial. – Gift 13. december 1975 med *Bernadette Flamand*, født 16. december 1952. – Bopæl: St. Junien, Frankrig.

XV. familie.

Vingårdsejer Gunnar Würnfeldt Nyholms søn med Andrée-Claude Garraud (se nr. 7.055):

- 8.037 a. *Jean-Eric Nyholm*, født 11. april 1964 i Périgueux.

XVI. familie.

Thora Else Pauli Nyholms døtre med mekaniker Paul Emile Degousée (se nr. 7.056):

- 8.038 a. *Nanny Degousée*, født 2. juli 1952 i Bergerac, Frankrig.

- 8.039 b. *Anne Marie Degousée*, født 6. februar 1956 i Bergerac, Frankrig.

XVII. familie.

Inga Pauli Nyholms børn med gårdejer Helge Thormod Andersen (se nr. 7.057):

- 8.040 a. *Arne Nyholm Andersen*, født 28. oktober 1950. – Gift 5. april 1980 med *Stella Rodriques*, født 20. august 1949 i Indien.
- 8.041 b. *Leif Nyholm Andersen*, født 13. maj 1952.
- 8.042 c. *Tage Nyholm Andersen*, født 14. juli 1953.
- 8.043 d. *Judith Nyholm Andersen*, født 21. august 1954. – Gift 4. juni 1977 med *Jens Rønne*, født 13. april 1952 i København. – Skilt i 1978.
- 8.044 e. *Lene Nyholm Andersen*, født 23. februar 1956. – Gift 30. juli 1977 med *Steen Karberg*, født 2. juni 1950 i Teestrup.
Descendens.
- 8.045 f. *Anker Nyholm Andersen*, født 28. juni 1957.

XVIII. familie.

Inger-Margrethe Nyholms datter med redaktør, cand. theol. Peter de Hemmer Gudme (se nr. 7.061):

- 8.046 a. *Annette Margrethe de Hemmer Gudme*, født 28. august 1937. – Lektor, cand. mag. – Bopæl: Værløse.
Ugift.

XIX. familie.

Redaktør Mogens Nyholms børn (se nr. 7.062):

Af 1. ægteskab med Karen Kirchoff-Larsen:

- 8.047 a. *Kela Beate Nyholm*, født København 16. april 1931. – Mag. art., professor ved Københavns Universitet. – Gift i København (bv) 5. september 1961 med redaktør *Ragnar Kvam* (F: rådmænd Ragnar Kvam og Lily Nielsen), født i Tønsberg 18. november 1917. – Bopæl: Bogense.
2 børn: Niende slægtled XVIII nr. 9.036-9.037.
Af 2. ægteskab med Karen (Kamma) Margrethe Marie Kamp-Jørgensen:
- 8.048 b. *Klaus Nyholm*, født Frederiksberg 7. juli 1943. – Fuldmægtig i Udenrigsministeriet, cand. polit. – Gift 1. gang (bv) 22. juni 1966 med læge *Elisabeth Addi*, født i Casablanca 15. september 1942.

– Skilt i 1968. – Gift 2. gang (bv) 5. august 1974 med fuldmægtig *Annette Bokkenheuser* (F: civilingeniør Erik Bokkenheuser og Inge Erichsen), født København 25. november 1945. – Bopæl: Kgs. Lyngby.

1 søn i 1. ægteskab: Niende slægtled XIX, nr. 9.038.

3 børn i 2. ægteskab: Niende slægtled XIX, nr. 9.039-9.041.

- 8.049 c. *Sinja Marianne Nyholm*, født på Frederiksberg 9. juli 1946. – Læge. Medlem af bestyrelsen for Familien Nyholms Hjælpelegat. – Gift (bv) 22. juni 1974 med civilingeniør *Jørgen Lindhoff Christensen* (F: sognefoged Carl Marius Christensen og Margrethe Frederiksen), født i Virum 7. juni 1945. – Bopæl: Kgs. Lyngby.

2 børn: Niende slægtled XX, nr. 9.042-9.043.

XX. familie.

Direktør, kaptajn Knud Nyholms børn med Anna Margrethe Albeck (se nr. 7.064):

- 8.050 a. *Ingerd Thora Nyholm*, født Frederiksberg 5. oktober 1926. – Kommunelærerinde. – Gift 1. gang i Gladsaxe (bv) 19. november 1951 med assurandør, kommunelærer *Frede Gunner Jensen*, født Als Odde 5. april 1916, død Glostrup 13. oktober 1977, begravet 19. sm m. på Glostrup Kgd. – Gift 2. gang 29. januar 1981 i Christians K. i Lyngby med underdirektør *Erik Hansen* (F: Hans Oluf Hansen og hustru Marie), født 30. april 1918 i Marstal. – Bopæl: Gentofte.

3 børn af 1. ægteskab: Niende slægtled XXI, nr. 9.044-9.046.

- 8.051 b. *Knud Kaare Nyholm*, født Frederiksberg 18. december 1928, døbt København 29. marts 1929 i Garnisons K. – Overlæge, dr. med. Medlem af bestyrelsen for Familien Nyholms Hjælpelegat. – Gift 5. september 1953 med sygeplejerske *Helga Hovind* (F: gårdejer Kristian Hovind og Petra Dagny Brustad), født Oslo 11. juli 1929, døbt i Nes K. 22. september. – Bopæl: Holte.
6 børn: Niende slægtled XXII, nr. 9.047-9.052.

XXI. familie.

Professor Paul Christian Edvard Nyholms børn med Ingrid Holm-Møller (se nr. 7.068):

- 8.052 a. *Paul Johannes Nyholm*, født i Dickson, Alberta, Canada 12. maj

- 1932, døbt 19. juni i Bethania dansk evangelisk, lutherske K. – Arkitektlærer i West Side High School, Omaha. – Gift med *Anna Jane Hilbert* (F: William Henry Hilbert Dob og Margaret Ada Monhollon), født 2. august 1935 i Corning, Kansas. Skilt. 3 børn: Niende slægtled XXIII, nr. 9.053-9.055.
- 8.053 b. *Gunnar Axel Nyholm*, født i Innisfail, Alberta, Canada 6. september 1933, døbt 24. s. m. i Dickson Bethania dansk evangelisk, lutherske K. – Administrator og lærer for forsikrings-salg. – Gift 1. gang i Nebraska i 1955 med *Martha Hitchcock-Ainsworth* (F: George Hitchcock og hustru Esther), død 1969. – Skilt i 1959. – Gift 2. gang i Beuchenburen, Tyskland i 1962 med *Margaret Kathrine Fellows* (F: filmproducer Robert Milward Fellows og Eleonor Louise Kelly), født 2. marts 1934 i Los Angeles, døbt i Brentwood Presbyterian Church, Los Angeles. 4 børn i 2. ægteskab: Niende slægtled XXIV, nr. 9.056-9.059.
- 8.054 c. *Ellen Maria Nyholm*, født 12. august 1938 i Omaha, Nebraska, døbt 11. september i Bethesda evangelisk, lutherske K., Des Moines, Iowa. – Sekretær. – Gift 1. gang 18. november 1956 i First Lutheran Church, Blair, Nebraska med *Billie Merton Smith* (F: Jesse Smith og hustru Cleo), født 18. juli 1938 i Hastings, Nebraska. – Skilt i 1971. – Gift 2. gang 4. december 1975 i Pilgrim Lutheran Church, Bellevue, Nebraska med *Glenn Richard Staack* (F: Fred C. Staack og Lyda Wilson), født 13. marts 1929 i Des Moines, Iowa, døbt i Third Presbyterian Church, Omaha, Nebraska i marts 1952. 2 børn i 1. ægteskab: Niende slægtled XXV, nr. 9.060-0.061.

XXII. familie.

Driftsleder, landbrugskandidat Johannes Nyholms datter med Sine Juul (se nr. 7.069):

- 8.055 a. *Inge Juul Nyholm*, født på Kærhave 28. september 1925, døbt i St. Bendt K., Ringsted 22. november. – Gift i Vejlbj K. 5. juli 1953 med maler *Ejner Nielsen* (F: arbejdsmand Anders Nielsen og Johanne Mogensen), født i Odder 2. november 1928. – Bopæl: Vejlbj, Risskov. 3 døtre: Niende slægtled XXVI, nr. 9.062-9.064.

XXIII. familie.

Stationsforstander Axel Jacob Nyholms døtre med Maria Løve Østerbye (se nr. 7.072):

- 8.056 a. *Kirsten Nyholm*, født Næstved 23. maj 1931, døbt Hammer K. 12. juli. – Gift i Middelfart 20. november 1955 med elektriker *Jørgen Thorvald Jensen* (F: fabrikant Adolf Thorvald Jensen og Ellen Davidsen), født Vivild 5. januar 1934, døbt i Middelfart 18. november 1945. – Bopæl: Charlottenlund.
3 børn: Niende slægtled XXVII, nr. 9.065-9.067.
- 8.057 b. *Birte Nyholm*, født Herning 28. april 1936, døbt 21. juni. – Gift i Levallois, Frankrig 16. december 1961 med ingeniør *Henri Jean-Louis Eychenne* (F: Louis Salmon Eychenne og Edmée Lucile Noël), født i Chéragas, Algier 19. marts 1935, døbt 22. april. – Skilt i 1969.
2 børn: Niende slægtled XXVIII, nr. 9.068-9.069.

XXIV. familie.

Ingeniør Christian Nyholms børn (se nr. 7.073):

Af 1. ægteskab med Ane Bæk Jepsen:

- 8.058 a. *Svend Erik Nyholm*, født Aarhus 3. juni 1926, døbt 4. juli i Holstebro. – Assistent. – Gift i Rårup 29. marts 1952 med *Rigmor Esgaard Christensen* (F: kirkebetjent Peter Christensen og hustru Martha). – Skilt 22. februar 1980.
2 børn: Niende slægtled XXIX, nr. 9.070-9.071.
- 8.059 b. *Inger Nyholm*, født Aarhus 15. september 1927, døbt Holstebro 20. november. – Gift i Holstebro 15. oktober 1960 med togfører *Bertel Kristensen* (F: baneformand Kresten Bertel Kristensen og Kristiane Hauschildt).
Uden børn.
- 8.060 c. *Aage Nyholm*, født 1. maj 1929 i Aarhus, døbt i Silkeborg 25. august. – Salgsingeniør. – Gift 1. gang i København 5. oktober 1958 med *Kirsten Larsen* (F: maler Carl Ove Halfdan Andreas Larsen og hustru Helga Marie). – Skilt 3. januar 1973. – Gift 2. gang i Albertslund 16. november 1973 med *Kirsten Rundqvist Jensen* (F: statspedel Viggo Axel Pedersen og hustru Edith Karoline Bertha Kirsten). – Bopæl: Albertslund.
2 døtre i 2. ægteskab: Niende slægtled XXX, nr. 9.072-9.073.

XXV. familie.

Agnete Nyholms børn med telefondirektør Jens Viggo Rasmussen (se nr. 7.075):

- 8.061 a. *Birgit Rasmussen*, født i Aarhus 19. juli 1930, døbt Holstebro 31. august. – Gift i Dalum 23. maj 1953 med civilingeniør *Johannes Paulsen* (F: gårdejer Frederik Paulsen og Marie Hansen), født Slagelse 8. juli 1924, døbt i St. Mikkel's K. 12. oktober.
Descendens.
- 8.062 b. *Ole Viggo Rasmussen*, født Aarhus 9. september 1932, døbt 16. oktober i St. Pouls K. – Leder af Danmarks Radios grafiske tegnestue.
Descendens.
- 8.063 c. *Jens Arne Nyholm*, født på Frederiksberg 2. september 1936, døbt i Søllerød 20. s. m. – (Navneforandring). – Viceskoleinspektør. – Gift 1. gang i Marstal 24. september 1961 med *Merete Marie Andersen* (F: gårdejer Albert Rasmussen Andersen og Elisabeth Rasmussen), født Marstal landsogn 20. marts 1940, døbt Ommel K. 4. maj. – Skilt i 1971. – Gift 2. gang i april 1978 med fritidspædagog *Lene Nielsen* (F: skolepsykolog Poul Nielsen og hustru Ruth).
Descendens.
- 8.064 d. *Lise Nyholm Rasmussen*, født Aarhus 26. december 1943, døbt i Risskov K. 20. februar 1944. – Sygeplejerske. – Gift 27. december 1966 med ingeniør *Niels Wulff* (F: salgschef Henrik Bernhard Wulff og Helga Sofie Hansen).
Descendens.

XXVI. familie.

Gudrun Nyholms børn med lektor, cand. mag. Harald Leonhard Nedergaard (se nr. 7.077):

- 8.065 a. *Vibeke Nedergaard*, født på Frederiksberg 29. november 1936, døbt Frederiksberg K. 1. januar 1937. – Lektor. – Gift i Holmens K. 4. april 1961 med lektor *Gunnar Jansson* (F: maskinarbejder Hemming Jansson og Ellen Dorthea født Jansson), født Skovshoved 5, januar 1933, døbt 21. juni. – Bopæl: Måløv.

- 8.066 b. *Svend Nedergaard*, født Frederiksberg 29. november 1939, døbt 2. januar 1940. – Bankbestyrer. – Gift i Frederiksberg K. 10. november 1962 med *Jette Christiansen* (F: Erik Peter Christiansen og Inge Edel Rasmussen), født 17. oktober 1940. – Bopæl: Værløse.

XVII. familie.

Achsa Elisabeth Nicolette Nyholms børn med provst Kaj Jacobsen (se nr. 7.078):

- 8.067 a. *Bodil Jacobsen*, født i Overlade 14. oktober 1930, døbt 16. november. – Bibliotekar. – Gift i Borris 21. november 1959 med lærer *Knud Erik Fisker* (F: Svend Fisker og Ingrid Larsen), født Randers 22. april 1928, døbt i St. Peders K.
Descendens.
- 8.068 b. *Ole Jacobsen*, født i Overlade 23. november 1931, døbt 27. december. – Gårdejer og kommuneassistent. – Gift i Faster 2. november 1957 med *Ester Astrup Madsen* (F: gårdmand Mads Astrup Madsen og Agnes Pedersen), født Skjern 15. december 1935. – Bopæl: Astrup, pr. Skjern.
Descendens.
- 8.069 c. *Birthe Jacobsen*, født Overlade 28. maj 1933, døbt 2. juli. – Sygeplejerske. – Gift 18. august 1962 i Borris K. med læge *John Middleton Duncan* (F: læge George Harvie Duncan og Constance Dorothy Cadell Middleton), født 22. juni 1933 i Eve-sham, Worc., England. – Bopæl: Gedsted.
Adopteret 2 børn.
- 8.070 d. *Erik Jacobsen*, født Overlade 14. august 1934, døbt 16. september. – Overlæge. – Gift i Frederiksberg K. 5. december 1958 med *Bodil Wagn Rasmussen* (F: Sognepræst Kaj Wagn Rasmussen og Ellinor Tønnesen), født 3 april 1933 i Sandager. – Bopæl: Holte.
Descendens.
- 8.071 e. *Jørgen Jacobsen*, født Overlade 5. oktober 1936, døbt 26. oktober, død sst. 11. august 1937, begravet 16. s. m. på Overlade Kgd.
- 8.072 f. *Ida Jacobsen*, født Overlade 8. juli 1938, døbt 14. august. – Korrespondent. – Gift 24. november 1962 i Borris K. med

gårdejer *Peder Christian Vestergaard Pedersen* (F: gårdejer Peder Olsen Pedersen og Mathilde Madsen), født 20. marts 1934 i Borris. – Bopæl: Borris.

Descendens.

- 8.073 g. *Arne Jacobsen*, født Overlade 15. maj 1941, døbt 22. juni. – Økonomikonsulent. – Gift 7. marts 1970 i Bække K. med *Maria Jensen* (F: gårdejer Anton Jensen og Kirstine Jensen), født 18. april 1937 i Bække. – Bopæl: Virring, pr. Skanderborg. Descendens.

XXVIII. familie.

Auditør Søren Benjamin Nyholms børn (se nr. 7.080):

Af 2. ægteskab med Else Juul Harhoff:

- 8.074 a. *Dorrit Juul Nyholm*, født i Viborg 19. juli 1945, døbt i Skovshoved 19. september. – Konventualinde i Odense adelige kloster, stud. mag. – Gift 7. maj 1966 i Den norske Kirke i København med ambassadesekretær, cand. jur. *Rolf Trolle Andersen* (F: ambassadør Rolf Andersen og Margit Trolle), født 14. marts 1945 i Oslo. – Skilt i 1980. – Bopæl: Oslo. 2 børn: Niende slægtled XXXI, nr. 9.074-9.075.
- 8.075 b. *Henrik Christian Juul Nyholm*, født København 10. december 1946, døbt i Skovshoved 2. marts 1947. – 1. reservelæge. – Medlem af bestyrelsen for familien Nyholms Hjælpelegat. – Gift 1. gang 19. december 1967 i Skovshoved med lægesekretær *Marianne Elisabeth Borgfelt* (F: direktør Holger Borgfelt og Elisabeth Høgh), født 6. november 1947. – Skilt. – Gift 2. gang 2. februar 1980 i Fredensborg Slotskirke med jordemoder *Lis Gyde Thomsen*, født 13. september 1948 på Frederiksberg, døbt 21. november i Lindevangs K. – Bopæl: Fredensborg. 2 børn i 1. ægteskab: Niende slægtled XXXII, nr. 9.076-9.077. 1 datter i 2. ægteskab: Niende slægtled XXXII, nr. 9.078.
- 8.076 c. *Anders Christian Juul Nyholm*, født København 1. april 1950, døbt i Garnisons K. 2. juni. – Journalist. – Bopæl: København.

XXIX. familie.

Gårdejer Vilhelm Hartmann Nyholms datter med Margrethe Nykjær Jørgensen (se nr. 7.088):

- 8.077 a. *Anna Katrine Nyholm*, født på Købstrup 7. oktober 1932, døbt i

Bangsbostrand K. 23. november. – Gift i Bangsbostrand K. 18. september 1954 med maskinarbejder *Eskild Arp Pedersen*, født 28. februar 1932. – Bopæl: Frederikshavn.

1 barn udenfor ægteskab: Niende slægtled XXXIII, nr. 9.079.

2 sønner i ægteskab: Niende slægtled XXXIII nr. 9.080-9.081.

XXX. familie.

Inger Nyholms børn med kontorchef Axel Nordqvist (se nr. 7.110):

8.078 a. *Finn Nordqvist*, født i Trinitatis sogn, København 9. juni 1924, døbt i Frederiksborg Slotskirke 29. juni. – Direktør i A/S Finn Nordqvist & Co., Odense. – Gift 1. gang i Himmelev 18. februar 1950 med *Lissi Magda Møller* (F: snedkermester Carl Møller og Signe Havn), født København 25. november 1924, døbt 10. maj 1925 i Johannes K. – Gift 2. gang i Ølgod den 26. marts 1966 med *Jytte Kjær* (F: arkitekt Jacob Kjær og Agnes Obling). – Bopæl: Odense.

Descendens.

8.079 b. *Rigmor Nordqvist*, født København 1. juni 1925. – Gift i Vartov K. 10. maj 1952 med civilingeniør *Knud Bent Hansen* (F: direktør Rasmus Peder Theodor Hansen og Martha Lovise Jørgensen), født Odense 29. august 1926. – Bopæl: Roskilde.

8.080 c. *Bente Nordqvist*, født København 19. maj 1931, døbt i Trinitatis K. 25. oktober. – Børnehavelærerinde. – Gift i Søllerød K. 6. april 1955 med arkitekt *Torstein Gudmund Rafn* (F: sognepræst Holger Johannes Rafn og Ellen Jørgensen), født i Aalborg 10. juni 1913, døbt 20. september i Budolfi K. – Bopæl: Holte.

Descendens.

XXXI. familie.

Fuldmægtig Tage Nyholms datter (se nr. 7.111):

Af 2. ægteskab med Karla Edla Eline Dorthea Vontilius.:

8.081 a. *Birthe Nyholm*, født i København 12. december 1929. – Gift i St. Markus K., Frederiksberg 16. juli 1953 med civilingeniør *Niels Juel-Brockdorff Lunøe* (F: landsretssagfører Svend Lunøe og Vibeke baronesse Juel-Brockdorff), født i København 26. oktober 1929. – Bopæl: Klampenborg.

3 børn: Niende slægtled XXXIV, nr. 9.082-9.084.

XXXII. familie.

Johanne Kathinka Nyholms børn med forpagter, landbrugs-kandidat Peter Ernst Thomsen (se nr. 7.124):

- 8.082 a. *Ernst Julius Johannes Thomsen*, født på Bisgård, Samsø 25. juli 1903, død 9. januar 1979, begravet på Damsholte Kgd. på Møen. – Inspektør på Marienborg. – Gift i Torslev 9. juni 1933 med *Kristine Mølbak Jensen* (F: gårdejer Niels Peter Jensen og Louise Kristine Christensen), født i Skæve 21. oktober 1901. (2 adoptivbørn).
- 8.083 b. *Aage August Vilhelm Thomsen*, født på Bisgård, Samsø 4. juli 1905, død 13. juli 1931.
- 8.084 c. *Ellen Thomsen*, født på Bisgård 1. september 1906. – Gift 1. gang i Onsbjerg 25. maj 1928 med forpagter *Peter Iver Julius Lunn* (F: proprietær Otto Frederik Lunn og Edith Emily Pedersen), født på Dortheaslyst ved Knabstrup 3. juni 1902, død 31. januar 1974. – Skilt 1950. – (Han gift 2. gang i 1951 med Monica Joan Munthe-Riis, født 1915. – Skilt). – Gift 2. gang i januar 1951 med *Peters Dangulis*, født i Letland. – Bopæl: Canada.
Descendens.
- 8.085 d. *Ingeborg Thomsen*, født på Bisgård 26. juli 1909. – Gift i Onsbjerg 26. marts 1940 med inspektør *Ib Ditlevsen Winge* (F: Niels Peter Winge og Ragnhild Emilie Ditlevsen), født på Rosenvold 1. juli 1908. – Bopæl: Nielstrup, pr. Haslev.
Descendens.
- 8.086 e. *Else Thomsen*, født på Bisgård 12. august 1910. – Gift i Onsbjerg 25. maj 1938 med proprietær *Thomas Jessen* (F: proprietær Hans Henrik Jessen og Agnes Ella Christesen), født på Majbølgård, Als 24. marts 1909. – Bopæl: Majbølgård, pr. Sønderborg.
Descendens.
- 8.087 f. *Vibeke Thomsen*, født på Bisgård 28. marts 1913. – Gift i Onsbjerg 8. oktober 1937 med afdelingsleder *Erik Charles Friis* (F: forpagter Charles Friis og Hedevig Marie Olesen), født i Bagsværd 22. juni 1909, død 17. november 1964. – Bopæl: København.
Descendens.
- 8.088 g. *Knud Nyholm Thomsen*, født på Bisgård 7. juni 1914, død 25. november 1975, begravet på Egebækvang Kgd. – Inspektør på

- motorfabriken Buhk. – Gift i Egebækvang K. 19. maj 1938 med *Gerd Andersen* (F: direktør Alfred Trygve Andersen og Anna født Andersen), født Espergærde 28. maj 1916. – Bopæl: Virum. Descendens.
- 8.089 h. *Erik Nyholm Thomsen*, født på Bisgård 28. februar 1920. – Forpagter på Bisgård. – Gift 1. gang i København (bv) 15. april 1942 med *Ebba Schnack* (F: kaptajn Gustav Schnack og Octavia Rye), født København 23. marts 1919. – Skilt i november 1973. – Gift 2. gang 4. januar 1980 med *Ebba Bjørn-Henriksen*, født Schwanenflügel den 9. september 1924. – Bopæl: Bisgård, pr. Tranebjerg, Samsø. Descendens.

XXXIII. familie.

Proprietær, museumsforvalter Anton Jørgen Lauritz Nyholms sønner med Ellen Elisabeth Levring (se nr. 7.125):

- 8.090 a. *Gustav Julius Nyholm*, født på Carlsfeldt 11. april 1914, døbt i Aastrup K. 1. juni. – Oberst, civilingeniør. Formand for Familien Nyholms Hjælpelegat. – K., HTH. – Gift i Andreas K., København 19. november 1937 med exam. gymnastik- og danselærerinde *Ruth Elsebeth Bang* (F: trafikkontrollør, kaptajn Axel Asbjørn Schouw Bang og Anna Margrethe Sara Ankjær), født i København 18. april 1915, døbt i Citadels K. 28. juni. – Bopæl: Holstebro.
5 børn: Niende Slægtled XXXV, nr. 9.085-9.089.
- 8.091 b. *Kaj Jørgen Nyholm*, født på Carlsfeldt 14. maj 1917, døbt i Aastrup K. 24. juni. – Repræsentant, assistent i Kreditforeningen Danmark. Medlem af bestyrelsen for Familien Nyholms Hjælpelegat. – Gift i Sdr. Alslev K. 4. september 1954 med fuldmægtig *Lissi Christensen* (F: overlærer, sognerådsformand Peter Christensen og Ellen Larsen), født i Sdr. Alslev 23. november 1924, døbt i Sdr. Alslev K. 21. december. – Bopæl: Vanløse. Uden børn.

XXXIV. familie.

Marie Elisabeth Nyholms børn med proprietær Johannes Jens Niels Thorsen (se nr. 7.126):

- 8.092 a. *Else Margrethe Thorsen*, født på Dalbygård ved Stubbekøbing 18. oktober 1910, død sst. 3. juni 1911.

- 8.093 b. *Fritz Carl Julius Thorsen*, født 14. februar 1912. – Proprietær. – Gift 24. april 1940 med *Else Holm* (F: fabrikant Olaf V. Pedersen og Gerda Holm), født 7. marts 1919. – Bopæl: Christianshøj, pr. Rønnede.
Descendens.
- 8.094 c. *Knud Erik Thorsen*, født på Dalbygård 9. september 1913, død 15. januar 1982. – Proprietær. – Gift i Aarslev 21. november 1939 med sygeplejerske *Helle Sørensen* (F: proprietær Niels Christian Sørensen og Anna Marie Jensen), født på Næraagaard 6. juli 1914. – Bopæl: Dalbygård pr. Stubbekøbing.
Descendens.

XXXV. familie.

Olga Margrethe Nyholms børn med fabrikant, civilingeniør Peter Vilhelm Wulff (se nr. 7.127):

- 8.095 a. *Peter Vilhelm Wulff*, født 1. marts 1913, død 12. december 1917.
- 8.096 b. *Niels Torben Wulff*, født 26. juni 1916, død 22. april 1980, begravet på Gentofte Kgd. – Direktør. – Gift i Asminderød 28. oktober 1939 med *Elisa Margrethe Bülow* (F: højesteretsdommer Petrus Bülow og Margrethe Basse), født København 9. maj 1916. – Bopæl: Charlottenlund.
Descendens.
- 8.097 c. *Bent Olaf Wulff*, født 3. august 1919, død 18. juni 1973 i Johannesburg, begravet på Gentofte Kgd. – Farmer i Kenya. – Gift i Kenya 27. maj 1950 med *Annemarie Ruoff*, født 12. februar 1923 i Zürich.
Descendens.

XXXVI. familie.

Ingeborg Nyholms datter med proprietær Kaj Bruun (se nr. 7.128):

- 8.098 a. *Grethe Bruun*, født på Ventrupgård, pr. Greve 2. maj 1918. – Gift 1. gang i Greve 6. august 1938 med sparekassebestyrer *Orla Høybye* (F: fabrikant M. Høybye og Valborg Jacobsen), født på Frederiksberg 10. marts 1913. – Skilt. – Gift 2. gang Søllerød rådhus 24. december 1952 med major i hæren *Kaj Gregersen* (F:

murermester Børge Gregersen og Esther Ditlevsen), født i Vordingborg 2. maj 1927. – Bopæl: Holte.
Descendens.

XXXVII. familie.

Julie Vilhelmine Nyholms søn med proprietær Aage Sølling Monberg (se nr. 7.129).

- 8.099 a. *Svend Aage Monberg*, født på Skjalstrupgård, pr. Gadstrup 24. november 1920. – Manager på Kaffe-farm i Tanganyika. – Gift med *Inger Bellmann*, født 18. november 1923. – Bopæl: Tanganyika.
Descendens.

XXXVIII. familie.

Forretningsfører Jens Christian Nyholms børn med Astrid Sommer Sillasen (se nr. 7.131):

- 8.100 a. *Ruth Astrid Nyholm*, født i Stubbekøbing 20. februar 1920., – Lægeseekretær. – Gift i Tønder 28. juni 1943 med lokomotivfører ved D S B *Svend Aage Bertramsen* (F: lagerforvalter Christian Bertramsen og Christine Sørensen), født i Svendborg 19. juli 1912. – Bopæl: Thurø.
2 sønner: Niende slægtled XXXVI, nr. 9.090-9.091.
- 8.101 b. *Julius Nicolaj Nyholm*, født på Tvedegård, pr. Stubbekøbing 9. januar 1921, døbt i Stubbekøbing, død på Tvedegård 3 måneder gammel, begravet på Maglebrænde Kgd.
- 8.102 c. *Julius Christian Nyholm*, født på Tvedegård 16. april 1923, døbt i Stubbekøbing, død i Slagelse 19. maj 1924, begravet på Maglebrænde Kgd.
- 8.103 d. *Ove Nyholm*, født i Haslev 26. marts 1925. – Organisationskonsulent i Folkeligt Oplysnings Forbund. – Gift i Vejle 17. juli 1948 med *Marie (Mimi) Andersen* (Adoptivdatter af: grosserer Jens Peter Høy Andersen og Meta Oldenburg), født i Aarhus 11. december 1926. – Bopæl: Viborg.
3 børn: Niende slægtled XXXVII, nr. 9.092-9.094.

XXXIX. familie.

Fuldmægtig Christian Nyholms datter med Jytte Thomsen (se nr. 7.145):

- 8.104 a. *Christiane Thomsen*, født på Østerbro 23. oktober 1975, døbt 14. december s. å. i Citadels K.

XL. familie.

Antikvitetshandler Leo David Nyholms søn med Sigrid Hansen (se nr. 7.148):

- 8.105 a. *John Nyholm*, født 13. april 1945, død 9. december 1979. – Rørlægger. – Gift med *Merete Magna Egedal*, (F: Chauffør Edvard Christensen og hustru Rigmor), født 29. november 1945. – Bopæl: Vissenbjerg.
1 datter: Niende slægtled XXXVIII, nr. 9.095.

XLI. familie.

Elva Nyholms børn med kontorchef Ole Smith (se nr. 7.149):

- 8.106 a. *Peter Nyholm Smith*, født 10. september 1944, død 17. september 1981. – Gift den 30. juli 1966 med *Margrethe Nygaard*, født 31. august 1945.
Descendens.
- 8.107 b. *Susanne Nyholm Smith*, født 4. december 1947. – Gift den 17. august 1969 med *Carsten Fredericia Levin*, født 12. september 1945.
Descendens.

XLII. familie.

Købmand Olav Manfred Joakim Nyholms søn med Jytte Solveig Lund (se nr. 7.150):

- 8.108 a. *Stephen Michael Nyholm*, født København 26. december 1953, døbt 11. april 1954 Rødovre K. – Assurandør. – Gift i København den 3. maj 1975 med teknisk assistent *Ellen Ejning* (F: direktør, cand. hort. Gunnar Schack Ejning og Ella Stefansen), født 23. marts 1953 i Thisted, døbt 25. maj i Skinnerup K.
1 datter: Niende slægtled XXXIX, nr. 9.096.

XLIII. familie.

Arbejdsmand Kaj Kristian Adam Nyholms børn med Aase Kirk Nielsen (se nr. 7.151):

- 8.109 a. *Erik Nyholm*, født 19. oktober 1954 i Aalborg, døbt 15. maj 1955 i Hobro. – Ekspedient.

- 8.110 b. *Jane Nyholm*, født 27. december 1956 i Hobro, døbt 10. marts 1957 i Hobro. – Ekspeditrice. – Gift den 23. december 1977 med *Henning Nielsen*, født 28. maj 1955 i Hobro. – Bopæl: Hobro. 1 søn: Niende slægtled XL, nr. 9.097.
- 8.111 c. *Pia Nyholm*, født 1. marts 1962 i Hobro, døbt 6. maj i Hobro. – Ekspeditrice.

XLIV. familie.

Arbejdsmand Knud Henning Nyholms børn med Jonna Munk Jensen (se nr. 7.152):

- 8.112 a. *Henning Nyholm*, født 1. august 1959 i Hobro. – Arbejdsmand. – Gift den 7. juni 1980 i Nr. Onsild K. med *Hanne Margrethe Jensen*, født 11. maj 1962, døbt 2. juli i Nr. Onsild K. 1 søn: Niende slægtled XLI, nr. 9.098.
- 8.113 b. *Jørn Nyholm*, født 10. marts 1965 i Hobro, døbt 23. maj i Hobro K.
- 8.114 c. *Annemarie Nyholm*, født 6. april 1967 i Hobro, døbt 6. august i Hobro K.

XLV. familie.

Slagter Gunner Hilmar Nyholms døtre med Rita Therkelsen (se nr. 7.153):

- 8.115 a. *Linda Nyholm*, født 19. september 1967 i Strib.
- 8.116 b. *Irene Nyholm*, født 8. december 1969 i Vissenbjerg.

XLVI. familie.

Gerda Nyholms sønner med direktør Kai Gustav Berg (se nr. 7.154):

- 8.117 a. *Anthon Nyholm Berg*, født København 1. november 1934. – Civiløkonom i Dansk Arbejdsgiverforening. – Gift i Børkop 3. december 1960 med *Jytte Evelyn Sølvér Pedersen* (F: Lars Peder Pedersen og Ulla Esther Evelyn Sparwadt), født 29. juni 1937. – Bopæl: København. Descendens.
- 8.118 b. *Peter Anthon Berg*, født København 20. september 1937. – Bopæl: Esbjergærde.
- 8.119 c. *Gustav Anthon Berg*, født København 19. marts 1943. – Lærer. –

Gift 19. august 1967 med *Betty Røn Jensen*, født 3. juni 1944. – Skilt 17. november 1978.

Descendens.

XLVII. familie.

Alice Nyholms døtre med Eric Axel Nelson (se nr. 7.155):

8.120 a. *Vivien Alice Nelson*, født i New York City 22. august 1940. – Gift i New York 1. oktober 1960 med afdelingsleder *Richard A. Murtha*. – Bopæl: Californien.

Descendens.

8.121 b. *Karen Elaine Nelson*, født New York City 13. juli 1944. – gift 1. gang i 1964 med *Stanley Zienka*. – Skilt. – Gift 2. gang med *Patrick Patten*. – Bopæl: Ohio.

Descendens.

XLVIII familie.

Inger Henriette Nyholms børn med viceskoleinspektør Knud Thormod Rørbech (se nr. 7.157):

8.122 a. *Niels Rørbech*, født 22. marts 1937 i Ringsted. – Agronom. – Gift 21. oktober 1962 med *Inger Kristensen*, født 2. marts 1937. – Bopæl: Næstved.

Descendens.

8.123 b. *Mette Rørbech*, født 29. februar 1940 i Ringsted. – Lærer. – Gift 15. oktober 1966 med civilingeniør *Jørgen Marstrand*, født 26. september 1943. – Bopæl: Herning.

Descendens.

8.124 c. *Else Rørbech*, født 4. december 1945 i Ringsted. – Gift 12. november 1966 med arkitekt *Henrik Christian Sørensen*, født 26. december 1943. – Bopæl: Fjenneslev.

Descendens.

II. familie.

Minna Alice Nyholms børn med manufakturhandler Ove Jul Mølvig (se nr. 7.158):

8.125 a. *Gerda Lisbeth Mølvig*, født 11. februar 1942 døbt 5. april i Nakskov. – Afdelingssygeplejerske. – Gift 1963 med *Keld Bendtsen*. – Skilt i 1976. – Bopæl: Borup.

Descendens.

- 8.126 b. *Niels Henrik Mølvig*, født 26. november 1944, døbt 11. marts 1945 i Nakskov. – Direktør for A/S C.Jahns afdeling i Hong-Kong. – Gift i 1973 med *Helle Suhr Henriksen*.
Uden børn.
- 8.127 c. *Anne Marie Mølvig*, født 26. juni 1952, døbt 25. oktober i Nakskov. – Ergoterapeut. – Gift 1977 med maskinmester *Kurt Helmann Jensen*. – Bopæl: Lundby, Sydsjælland.
Descendens.

L. familie.

Betty Nyholms sønner med kreaturhandler Alf Nielsen (se nr. 7.159):

- 8.128 a. *Bent Hartvig Nyholm Nielsen*, født 19. august 1935 i Præstbro. – Revisor. – Gift 22. april 1962 med *Asta Knudsen Andersen* fra Sejlflod. – Bopæl: Aalborg.
Uden børn.
- 8.129 b. *Erik Cresten Nyholm Nielsen*, født 4. maj 1952 i Præstbro. – Automekaniker. – Gift 28. januar 1978 med *Grethe Hansen* fra Lyngså. – Bopæl: Voerså, pr. Sæby.
Descendens.

LI. familie.

Anna Marie Nyholms søn med frisørmester Frantz Viggo Møllerup (se nr. 7.160):

- 8.130 a. *Carl William Møllerup*, født 23. maj 1947. – Salgschef. – Gift 12. august 1972 med *Birthe Lanng* fra Tindbæk, født 22. december 1948. – Bopæl: Ebeltoft.
Descendens.

LII. familie.

Elisabeth Nyholms børn (se nr. 7.161):
Udenfor ægteskab:

- 8.131 a. *Ingelise Nyholm*, født i Frejlev 28. november 1945. – Gift 27. maj 1967 med *Ib Serup Christensen*, født 2. december 1942.
Descendens.
- I ægteskab med landpost Jens Christian Christensen:*
- 8.132 b. *Erik Christensen*, født i Frejlev 5. august 1949, død 3. august 1972, begravet på Frejlev Kgd.

- 8.133 c. *Alice Christensen*, født i Frejlev 14. februar 1954.
- 8.134 d. *Lene Christensen*, født i Frejlev 29. juli 1959.
- 8.135 e. *Benny Christensen*, født i Frejlev 11. februar 1968.

LIII. familie.

Gertrud Ellen Nyholms børn med snedkermester Evald Sestedt Andersen (se nr. 7.162):

- 8.136 a. *Ose Christel Andersen*, født i Westerland/Sylt 21. februar 1933, døbt 7. maj. – Gift i Westerland med *Herbert Krug*, født i Brake/Unterweser 21. juli 1922.
Descendens.
- 8.137 b. *Uwe Boy Andersen*, født i Westerland/Sylt 21. september 1934, døbt 2. december. – Gift i Rautum/Sylt 14. november 1964 med *Christa Zitrau*, født 10. januar 1945 i Østpreusen.
Descendens.
- 8.138 c. *Gerd Sestedt Andersen*, født i Westerland/Sylt 30. januar 1936, døbt 1. juni. – Gift i Westerland 21. februar 1968 med *Gunna Ratzlaff*. – Skilt i 1973 eller 74.
Descendens.
- 8.139 d. *Erich Reinhardt Andersen*, født i Westerland/Sylt 30. oktober 1937, døbt 6. februar 1938. – Gift 1. gang i List/Sylt 8. juni 1962 med *Karin Lukau*, født 15. juni 1937. – Skilt 1975. – Gift 2. gang i Koldenbüttel med *Barbara Ahlborn*, født 19. oktober 1942.
Descendens.
- 8.140 e. *Manfred Evald Andersen*, født i Westerland/Sylt 3. oktober 1941, døbt 7. december. – Gift 10. juni 1962 i Westerland med *Waltraut Zitrau*, født 17. oktober 1938 i Østpreusen.
Descendens.

LIV. familie.

Annemarie Nyholms datter med Karl Friederich Curt Rehm (se nr. 7.163):

- 8.141 a. *Christel Gerda Rehm*, født i Keitum/Sylt 22. december 1936. – Gift 28. september 1957 med *Francois Pauwels*, født i Antwerpen 9. december 1935.
Descendens.

LV. familie.

Henny Gerda Nyholms sønner med stadtbauoberinspektor, diplomingeniør Heinrich Georg Kast (se nr. 7.164):

- 8.142 a. *Heinrich Günter Kast*, født i Wenningstedt/Sylt 7. maj 1941, døbt 4. juli 1948. – Industriekaufmann. – Gift i Geislingen/Steige 5. juni 1970 med *Gerlinde Gunzenhauser* (F: sattlermeister Eugen Karl Gunzenhauser og Marie Bosch), født i Heldenfingen 14. juli 1946. – Bopæl: Geislingen, Steige.
Descendens.
- 8.143 b. *Gerhard Kast*, født i Wenningstedt/Sylt 2. april 1943, døbt 4. juli 1948. – Zahntechnikermeister. – Gift i Geislingen/Steige 25. juli 1968 med *Freia Mausser* (F: zahntechniker Karl Damasus Mausser og Annelies Stückrath), født i Geislingen 30. januar 1946, døbt i Oberwarth/Burgenland. – Bopæl: Geislingen, Steige.
Uden børn.

LVI. familie.

Handelsgartner Manfred Georg Nyholms børn med Waltraut Frieda Kaiser (se nr. 7.165):

- 8.144 a. *Peter Nyholm*, født 25. april 1948 i Westerland/Sylt, døbt i Wenningstedt 4. juli. – Gift i Nordenstedt den 2. april 1970 med *Barbara Wolf*, født i Bieber/Kreis Gelnhausen 13. november 1944.
2 sønner: Niende slægtled XLII, nr. 9.099-9.100.
- 8.145 b. *Ingrid Nyholm*, født i Westerland/Sylt 11. februar 1953, døbt 19. april 1953 i Wenningstedt.

LVII. familie.

Anna Marie Valborg Nyholms børn med hotelejer Karl Peter Jensen (se nr. 7.166):

- 8.146 a. *Birtha Nyholm Jensen*, født 20. marts 1932. – Gift med mekaniker Villy Bloch Jensen.
Descendens.
- 8.147 b. *Bruno Nyholm Jensen*, født 26. juni 1933, død, begravet 20. december 1954 på Gunderup Kgd.
- 8.148 c. *Bent Nyholm Jensen*, født 3. januar 1935. – Købmand. – Gift 8. december 1956 med *Anna Cathrine Jensen* (F: gårdejer Thomas

- Thomsen og hustru Helga), født 4. juni 1934. – Bopæl: Alling-
åbro.
Descendens.
- 8.149 d. *Birit Nyholm Jensen*, født 9. november 1938.
- 8.150 e. *Egon Nyholm Jensen*, født 15. september 1940. – Mekaniker. –
Gift i Siem K. 31. oktober 1964 med *Birthe Laursen* (F: gårdejer
Svend Åge Laursen og hustru Mary). – Bopæl: Skørping.
Descendens.
- 8.151 f. *Erry Nyholm Jensen*, født 11. august 1943 i Als. – Ekspedient. –
Gift i Bælum K. den 16. september 1967 med *Else Marie
Villadsen*, født 30. juni 1943.
Descendens.

LVIII. familie.

*Kamma Marie Kristiane Nyholms søn med Julius Christian
Nielsen (se nr. 7.167):*

- 8.152 a. *Christian Nyholm Nielsen*, født Frederiksberg 26. juli 1945,
døbt i Markus K. 16. september. – Arbejder i EDB-branchen. –
Gift og skilt.

LIX. familie.

*Husmand Manfred Severin Nyholms døtre med Gudrun Hil-
ding (se nr. 7.168):*

- 8.153 a. *Jytte Anni Nyholm*, født på Spaanheden 11. marts 1945, døbt i
Skæve K. 13. maj 1945. – Kontorassistent. – Gift i Skæve K. 25.
marts 1967 med herreekviperingshandler *Henning Kristensen*
(F: Svend Aage Kristensen og hustru Olga), født 27. august 1943
i Aalborg Domsogn. – Bopæl: Rønde.
2 døtre: Niende slægtled XLIII, nr. 9.101-9.102.
- 8.154 b. *Aase Nyholm*, født på Spaanheden 18. december 1946, døbt i
Skæve K. 9. februar 1947. – Kontorassistent. – Gift i Sømands-
kirken i New York 27. maj 1967 med møbelsnedker *Uffe
Bernard Friis*, født 20. marts 1945. – Bopæl: Fredensborg.
2 sønner: Niende slægtled XLIV, nr. 9.103-9.104.

LX. familie.

Fuldmægtig Johannes Mogens Nyholms sønner med Birgit Bang Petersen (se nr. 7.174):

- 8.155 a. *Steen Johannes Nyholm*, født i Lyngby 10. august 1954.
8.156 b. *Henrik Nyholm*, født 19. februar 1965, døbt i Lyngby K. 30. maj.

LXI. familie.

Ulla Bente Nyholms søn med inspektør Alfredo Bagiana (se nr. 7.175):

- 8.157 a. *Frank Henri Jean Esprit Bagiana*, født i Monte Carlo, Monaco 26. oktober 1956.

LXII. familie.

Else Nyholms søn med ekspeditionssekretær, cand. jur. Poul Muus (se nr. 7.177):

- 8.158 a. *Peter Holger Muus*, født København 26. februar 1921, døbt 15. maj i Helligånds K. – Arkitekt, M A A. – Gift i Hellerup 21. juni 1949 med *Nina Cecilie Ernst Warming* (F: bankbestyrer Thycho Joachim Ernst Warming og Astrid Frimodt Clausen), født i Aarhus 6. marts 1926, døbt i Vejlbjby K. 25. juli. – Bopæl: København.
Descendens.

LXIII. familie.

Skibsfører Ivar Christian Nyholms søn med Inger Marie Mikkelsen (se nr. 7.178):

- 8.159 a. *Finn Christian Nyholm*, født i København 23. juli 1937. – Assistent. – Gift 1. gang i Holstebro 22. februar 1958 med *Maren Hvoldal Andersen* (F: støberiarbejder Jens Andersen og Kirstine Sørensen), født Holstebro 30. juli 1937. – Skilt i 1961. – Gift 2. gang i København 8. juli 1961 med *Else Conny Larsen* (F: gårdejer Anton Degn Larsen og Ansine Marie Christensen), født i Byrum 13. maj 1936. – Skilt 24. juli 1974. – Bopæl: Hvidovre.

1 søn i 1. ægteskab: Niende slægtled XLV, nr. 9.105.

1 datter i 2. ægteskab: Niende slægtled XLV, nr. 9.106.

LXIV. familie.

Sproglærer Axel Christoffer Nyholms søn med Gerda Rigmor Petersen (se nr. 7.181):

- 8.160 a. *Per Johannes Christoffer Nyholm*, født i Hellerup 14. juni 1943, døbt i Messias K. – Journalist. – Gift i Gibraltar 8. januar 1968 med *Lotte Stouby Pedersen* (F: lektor Valdemar Pedersen og Edith Knudsen), født 4. november 1941. – Skilt. – Bopæl: London.
Uden børn.

LXV. familie.

Astrid Marie Felicie Nyholms børn med Sven Even Olsen (se nr. 7.182):

- 8.161 a. *Leif Even Evendt*, født København 20. september 1937, døbt 19. december (Navneforandring). – Systemplanlægger i W. A. I. T., Perth, Australien. – Gift 1. gang i Brøndbyøster K. 10. februar 1962 med *Anni Hansen* (F: pianist Jørgen Hansen og Margrith Nielsen), født 19. september 1940. – Skilt. – Gift 2. gang i Perth 4. marts 1980 med *Liselotte König Petersen*, født 17. juli 1952 i København. – Bopæl: Perth, Australien.
Descendens.
- 8.162 b. *Birgit Even Nyholm*, født København 3. september 1939, døbt 3. december (Navneforandring). – Lærer. – Gift 1. gang i Citadels K. 14. september 1963 med blomsterhandler *Jørgen Lomborg* (F: planlægger Svend Lomborg og Clara, født Lomborg), født 16. september 1927, død 8. august 1966, bisat 12. august på Vestre Kgd. – Gift 2. gang i Himmelev K. 6. september 1969 med afdelingschef *Villads Simonsen*, født 3. december 1921. – Skilt. – Gift 3. gang i Aalborg 11. november 1975 med musiker *Kai Tonny From Jørgensen*, født 4. april 1920.
Descendens.

LXVI. familie.

Assurandør Karen Inger Nyholms børn med amtsinspektør Einar Løwe (se nr. 7.184):

- 8.163 a. *Henrik Løwe*, født i Vordingborg 4. april 1920, døbt 15. maj. – Korrespondent.

- 8.164 b. *Inger Løwe*, født i Vordingborg 15. september 1923, døbt 28. oktober. – Gift 1. gang i St. Thomas K. på Frederiksberg 1. september 1944 med løjtnant *Karl Kristian Sørensen* (F: politiassistent Sørensen), født 27. april 1922. – Skilt i 1946. – Gift 2. gang i København (bv) 3. juli 1946 med gartner *Børge Stormly Hansen* (F: hande­lsgartner Hans Christian Hansen og Rina Ulrich) født i Vanløse 30. april 1922. – Skilt i 1953.
Descendens.

LXVII. familie.

Laboratorieassistent Birthe Nyholms datter med Ole Christian Axel Grauballe (se nr. 7.187):

- 8.165 a. *Anette Grauballe*, født i København 23. september 1944, døbt 29. december. – Gift 1. gang 6. februar 1965 med *Otto Heinrich Wünsch*. – Skilt 23. oktober 1972. – Gift 2. gang 31. maj 1974 med lærer *Johannes Hansen*.
Descendens.

LXVIII. familie.

Inger Nyholms børn med inspektør Viggo Alfred Jakobsen (se nr. 7.188):

- 8.166 a. *Else Margrethe Jakobsen*, født København 28. november 1923, døbt 9. marts 1924. – Gift 1. gang i Hellerup 28. december 1948 med major *Bjørn Schousbo* (F: læge Johannes Schousbo og Ketty Camilla Bredahl), født København 8. august 1920, døbt 23. oktober i Holmans K. – Skilt. – Gift 2. gang med *Poul Christian Nørgaard*, født 11. oktober 1915 i Holstebro. – Bopæl: Holstebro.
Uden børn.,
- 8.167 b. *Vibeke Jakobsen*, født København 23. januar 1925, døbt i Jacobs K. den 24. maj. – Gift i Hellerup 2. oktober 1947 med prokurist *Per Adolph Gustav Braasch* (F: grosserer Knud Braasch og Esther Lilly Rasmussen), født i Gentofte 9. juni 1922, døbt 20. august. – Skilt.
Descendens.
- 8.168 c. *Ib Jakobsen*, født København 13. februar 1928, døbt i Jacobs K. 6. maj, død 2. november 1977, begravet på Helsingør Kgd. –

Købmand. – Gift 14. juli 1956 med *Anne Marie Gram* (F: Jens Gram og hustru Rigmor).
(1 adoptivdatter).

LXIX. familie.

Armgard Elisabeth Nyholms døtre med direktør Vagn Aagesen Høffding (se nr. 7.189):

- 8.169 a. *Lise Høffding*, født København 3. juni 1927, døbt Frederiksberg 21. august. – Bibliotekar ved Frederiksberg Kommunebiblioteker. – Gift i Helleruplund K. 9. juli 1955 med lektor, mag. scient. *Søren Flemming Woldbye*, født København 25. december 1926. Descendens.
- 8.170 b. *Bente Høffding*, født København 30. juli 1929, døbt i Frederiksberg K. i november. – Gift i Holmens K. 21. oktober 1950 med direktør *Poul Henri Åkerlund* (F: generalkonsul Henry Åkerlund og Gerda Møller), født på Frederiksberg 18. oktober 1927. Descendens.

LXX. familie.

Else Birgitte Nyholms børn med grosserer Oluf Valdemar Hastrup (se nr. 7.190):

- 8.171 a. *Knud Julianus Hastrup*, født på Frederiksberg 17. maj 1935. – Gift 19. december 1959 med *Birthe Buch Olsen*, født København 28. august 1938. – Skilt.
Uden børn.
- 8.172 b. *Kirsten Hastrup*, født på Frederiksberg 1. marts 1938. – Gift i Frederiksberg K. 27. maj 1961 med *Flemming Hardt*, født 16. august 1936. Descendens.

LXXI. familie.

Kirsten Nyholms børn med grosserer Ulf Børge Leth Brøste (se nr. 7.191):

- 8.173 a. *Ida Ariane Brøste*, født København 16. marts 1931. – Gift i Jægersborg 20. november 1953 med direktør *Jørgen Høyer*, født 18. december 1927. Descendens.

- 8.174 b. *Gertrud Brøste*, født i København 7. juni 1935. – Gift i Jægersborg 28. marts 1958 med grosserer *Harro Fejerskov*, født i Herning 15. april 1927. – Skilt.
Descendens.
- 8.175 c. *Peter Brøste*, født i Gentofte 15. december 1937. – Direktør. – Gift 28. januar 1966 med *Heidi Appelt*, født i Rathenow (nu DDR) 29. juli 1944.
Descendens.

LXXII. familie.

Salgschef Poul Edgar Nyholms børn (se nr. 7.192):

Af 2. ægteskab med sekretær Annie Møgelvang Jenssen-Tusch:

- 8.176 a. *Irene Nyholm*, født 15. oktober 1944. – Sygeplejerske. – Gift 1. gang den 9. september 1969 med *Niels Hugo Andersen* (F: driftsingeniør Einar Andersen og hustru Vera), født 3. januar 1941. – Skilt i 1977. – Gift 2. gang 18. oktober 1980 med slagter *John William Vest* (F: vognmand Hans G. Skarsholm og Gerda Vest), født 6. marts 1943. – Bopæl: Hørsholm.
2 døtre i 2. ægteskab: Niende slægtled XLVI, nr. 9.107-9.108.
- 8.177 b. *Lars Christian Nyholm*, født 16. maj 1952. – Socialrådgiver. – Bopæl: Farum.
1 søn med lærer *Birte Margetli* (F: formand ved D S B Erik Sørensen og Iris Margetli Hansen), født 20. oktober 1949: Niende slægtled XLVII, nr. 9.109.

LXXIII. familie.

Ingrid Malfrede Nyholms døtre med grosserer Børge Skalander (se nr. 7.199):

- 8.178 a. *Lilian Skalander*, født København 20. februar 1949, døbt i Brønshøj K. 10. april. (Navneforandring fra Skalander Nielsen). – Gift 3. juli 1970 med *Willy Henry Skalander Jørgensen* (F: Kaj Emil Jørgensen og Henny Lydia Jørgensen), født 27. januar 1944. (Navneforandring fra Jørgensen).
Descendens.
- 8.179 b. *Marianne Skalander Nielsen*, født København 6. juni 1951, død sst. 10. s. m., begravet på Bispebjerg Kgd.

LXXIV. familie.

Agga Clara Nyholms børn med handelsgartner Erich Wibe Hansen (se nr. 7.201):

- 8.180 a. *Niels Wibe Hansen*, født i Brøndbyøster 28. januar 1951, døbt 16. december 1952.
- 8.181 b. *Anna Marita Wibe Hansen*, født i Brøndbyøster 11. december 1954, døbt i Brøndbyøster K. 20. april 1958. – Gift i Brøndbyøster K. 31. marts 1979 med politiassistent *Paul Wibe Poulsen* (F: gårdejer Holger Poulsen og Astrid Poulsen), født 1. marts 1956, døbt 1. april i Herreborg K. (Ringkøbing Amt). (Navneforandring fra Poulsen).
Descendens.

Niende slægtled.

I. familie.

Skotøjsfabrikant Axel Frederik Nyholms børn med Grethe Elisa Hansen (se nr. 8.004):

- 9.001 a. *Erik Axel Nyholm*, født Charlottenlund 29. juli 1939, døbt 28. april 1940 i Messias K. – Gift 10. oktober 1963 med *Asta Bundesen* (F: Peter Nissen Bundesen og Marie Christine Rasmussen), født 11. august 1941. – Bopæl: Kokkedal.
3 børn: Tiende slægtled I, nr. 10.01-10.03.
- 9.002 b. *Birgit Grethe Nyholm*, født København 13. oktober 1943, døbt 13. februar 1944 i Lundehus K. – Gift 9. oktober 1965 med *Paul-Erik Møller* (F: Wilhelm Heinrich Møller og Güntha Marie Poulsen), født 14. december 1942.
2 børn: Tiende slægtled II, nr. 10.04-10.05.
- 9.003 c. *Finn Nyholm*, født København 24. december 1944, døbt 22. april 1945 i Lundehus K. – Gift den 7. november 1964 med *Birthe Kristine Nielsen* (Moder: Elly Nielsen). – Skilt den 6. juli 1971. – Bopæl: Fredensborg.
2 børn: Tiende slægtled III, nr. 10.06-10.07.
- 9.004 d. *Axel Nyholm*, født København 20. maj 1955, døbt 7. august i Lundehus K. – Bopæl: Skovlunde.

II. familie.

Fabrikant Børge Valdemar Adrian Nyholms børn (se nr. 8.005):

Af 2. ægteskab med Margit Rita Nilsson:

- 9.005 a. *Janni Lilli Nyholm*, født i Allerød 12. april 1954.
1 søn med entreprenør *Torben Jacobsen*, født 17. maj 1950:
Tiende slægtled IV, nr. 10.08.
- 9.006 b. *Bent Børge Nyholm*, født 20. maj 1958. – Værkfører.

III. familie.

Låsespecialist Carthon Nyholms døtre med Ellen Gudrun Pedersen (se nr. 8.007):

- 9.007 a. *Susanne Nyholm*, født i Søborg 24. oktober 1951, døbt 26. december. – Gift den 14. juli 1971 i Gladsaxe K. med automekaniker *Ernest Charlis Leuring* (Fader: A. M. E. H. Leuring), født 16. april 1951 i Zeist, Holland.
3 børn: tiende slægtled V, nr. 10.09-10.11.
- 9.008 b. *Mimi Marianne Nyholm*, født i Søborg 6. juli 1955, døbt 14. august. – Gift den 18. december 1976 med *Per Jacobsen* (F: Kai Hedegård Jacobsen og hustru Ester), født 12. maj 1951.
1 datter: Tiende slægtled VI, nr. 10.12.

IV. familie.

Mimi Margrethe Nyholms børn med elektriker Robert Earl Andrews (se nr. 8.008):

- 9.009 a. *George Earl Andrews*, født i San Rafael City, Californien 24. oktober 1940. – Gift den 15. november 1969 med *Ann Marie Clark*, født 12. september 1939.
(1 adoptivdatter).
- 9.010 b. *Earl Jacobs Andrews*, født i San Rafael City, Californien 19. oktober 1942, død 24. april 1969. – Gift 1. februar 1964 med *Linda Mae Blaylock*, født 27. august 1946.
Descendens.
- 9.011 c. *Ann Marie Andrews*, født Woodland City, Californien 4. februar 1946. – Gift 1. gang med *William Frank Erwin Hewass*, født 26. august 1943 eller 1944. – Skilt efter 9 års ægteskab. – Gift 2. gang

20. november 1973 med *Jacob-David Sattler*, født 17. april 1939.

Descendens.

V. familie.

Afdelingsleder, ingeniør Bent Nyholms søn med Inger-Lise Hartelius (se nr. 8.009):

- 9.012 a. *Per Nyholm*, født i København 5. januar 1947, døbt i Simon Peter K. 4. maj. – Røntgentekniker hos Siemens A/S. – Gift i Dalum K. 27. april 1968 med *Birgit Kyhe Jensen* (F: tæppefabrikant Ejnar Viggo Kyhe Jensen og Tove Margit Bargmann), født Dalum 1. marts 1946, døbt Dalum K. 28. april. – Bopæl: Albertslund.

2 døtre: Tiende slægtled VII, nr. 10.13-10.14.

VI. familie.

Stud. theol. Annie Nyholms søn med tandlæge Arno Walther Poulsen (se nr. 8.014):

- 9.013 a. *Martin Nyholm Poulsen*, født 30. marts 1978, døbt i Helleruplund K. 16. juli.

VII. familie.

Lisbeth Nyholms børn (se nr. 8.024):

Af 1. ægteskab med dyrlæge Kai Rosenørn Mogensen:

- 9.014 a. *Peter Rosenørn Mogensen*, født Næstved 18. april 1943, døbt i juli. – Gift 20. januar 1968 med *Else Jepsen*, født 17. august 1945. – Skilt 5. september 1973.

Descendens.

- 9.015 b. *Jan Rosenørn Mogensen*, født i Aabenraa 8. marts 1945, døbt 3. juni i Nicolaj K. – Gift 20. november 1965 med *Laila Windebal-le*, født 6. december 1945.

Descendens.

- 9.016 c. *Anette Rosenørn Mogensen*, født i Aabenraa 24. august 1947, døbt 19. oktober i Nicolai K.

VIII. familie.

Inge Nyholms børn med reklamekonsulent Alf Helèn Christof-fersen (se nr. 8.025):

- 9.017 a. *Trine Helen Christoffersen*, født København 28. februar 1954, døbt i Høvik K., Bærum Norge 29. august. – Omsorgsassistent.
- 9.018 b. *Tore Christoffersen*, født i Bærum 11. juni 1955, døbt i Høvik K. 17. juli. – Civiløkonom.
- 9.019 c. *Liselotte Christoffersen*, født i Drammen 25. juli 1957, døbt i Bragernes K. 22. september. – Herrefrisør. – Gift med mekaniker *Rickard Smith*, født 26. april 1946 i England. – Bopæl: Canada.
- 9.020 d. *Pål Christoffersen*, født i Drammen 6. august 1959, døbt i Bragernes K. 8. oktober. – Tømrerlærling.
- 9.021 e. *Lisbeth Lillian Christoffersen*, født i Bærum 4. februar 1966, døbt på Bærum sygehus 5. februar, stadfæstet i Høvik K. 17. april s. å.
- 9.022 f. *Kathinka Ingelil Christoffersen*, født i Oslo 12. december 1969, døbt i Frogn K. 10. maj 1970.

IX. familie.

Direktør, M. B. A. Poul Christian Nyholms datter med Mildred Louise Kirby (se nr. 8.026):

- 9.023 a. *Barbara Edith Nyholm*, født København 14. maj 1954, døbt 30. s. m. i Holmens K. – Gift i U S A 12. april 1980 med *Donald Franklin Ashley*.

X. familie.

Lillie Nyholms børn (se nr. 8.027):

Af 1. ægteskab med civilingenilør Axel Ottesen:

- 9.024 a. *Helle Vibeke Ottesen*, født i København 22. maj 1955, døbt i Bagsværd K. 16. august. – Læge. – Gift 2. april 1977 med læge *Torben Groth Clausen*, født 16. maj 1952.
- 9.025 b. *Kim Erik Ottesen*, født i Søborg 7. december 1957, hjemmedøbt 2. marts 1958.

XI. familie.

Direktør Ole Hans Nyholms børn med Birgit Grandjean Winkelhorn (se nr. 8.028):

- 9.026 a. *Lene Nyholm*, født i Hellerup 19. september 1958, døbt i Jægersborg K. 9. november. – Fysioterapeut.
- 9.027 b. *Jan Nyholm*, født i Hellerup 24. oktober 1960, døbt i Jægersborg K. 11. december.

XII. familie.

Bibliotekar Carl Würnfeldt Nyholms børn med bibliotekar Else Andersen (se nr. 8.030):

- 9.028 a. *Lars Christian Nyholm, født 3. december 1967.*
9.029 b. *Inger Marie Nyholm, født 7. august 1969.*

XIII. familie.

Dr. phil. Esther Würnfeldt Nyholms datter med professor Jørn Moestrup (se nr. 8.031):

- 9.030 a. *Anna Sophia Nyholm Moestrup, født 11. oktober 1964, døbt i Elling K.*

XIV. familie.

Anna Elisabeth Würnfeldt Nyholms datter med direktør Bent Ole Christnsen (se nr. 8.032):

- 9.031 a. *Laura Nyholm Christensen, født 17. december 1977, døbt i Tybjerg K. paldesøndag 1978.*

XV. familie.

Repræsentant Roland Nyholms døtre med Françoise Marchioro (se nr. 8.033):

- 9.032 a. *Sandrine Nyholm, født 12. november 1970.*
9.033 b. *Christelle Nyholm, født 21. maj 1975.*

XVI. familie.

Professor Michel Nyholms datter med Huguette Geneste (se nr. 8.034):

- 9.034 a. *Nathalie Nyholm, født 7. juni 1973.*

XVII. familie.

Chaufførbud François Nyholms søn med Nicole Roy (se nr. 8.035):

- 9.035 a. *Julien Nyholm, født 19. maj 1981 i Bergerac.*

XVIII. familie.

Professor Kela Beate Nyholms børn med redaktør Ragnar Kvam (se nr. 8.047):

- 9.036 a. *Helge Kvam, født i København 15. september 1961.*

9.037 b. *Kamilla Kvam*, født i Bogense 22. september 1970.

XIX. familie.

Fuldmægtig, cand. polit. Klaus Nyholms børn (se nr. 8.048):

Af 1. ægteskab med læge Elisabeth Addi:

9.038 a. *Erik Nyholm*, født i Paris 25. november 1966, død i Paris 20. december s. å.

Af 2. ægteskab med fuldmægtig Annette Bokkenheuser:

9.039 b. *Nanna Nyholm*, født i København 9. februar 1971.

9.040 c. *Nicolai Nyholm*, født i New Delhi 13. september 1975.

9.041 d. *Sidsel Nyholm*, født i New Delhi 11. marts 1977.

XX. familie.

Læge Sinja Marianne Nyholms børn med civilingeniør Jørgen Lindhoff Christensen (se nr. 8.049):

9.042 a. *Kasper Nyholm*, født i Gentofte 30. december 1975.

9.043 b. *Sofie Nyholm*, født i København 1. maj 1979.

XXI. familie.

Kommunelærerinde Ingerd Thora Nyholms børn (se nr. 8.050):

Af 1. ægteskab med kommunelærer Frede Gunner Jensen:

9.044 a. *Anne Bodil Jensen*, født Hellerup 30. marts 1952. – Bibliotekar. – Gift i København 7. februar 1975 med civilingeniør *Søren Christensen*, født i København 17. juni 1949. – Bopæl: Gentofte. Descendens.

9.045 b. *Knud Asger Jensen*, født i Søborg 18. oktober 1953. – Assurandør. – Gift i København 13. maj 1978 med pædagogisk medhjælper *Berit Grethe Christensen*, født i Glostrup 1. januar 1955. – Bopæl: Glostrup. Descendens.

9.046 c. *Lea Nyholm Jensen*, født i Glostrup 26. juli 1959. – Kontorassistent. – Bopæl: Stevn. Descendens.

XXII. familie.

Overlæge Knud Kåre Nyholms børn med sygeplejerske Helga Hovind (se nr. 8.051):

9.047 a. *Inger Lise Nyholm*, født i København 5. juli 1954. – Sygeplejerske. – Bopæl: København.

- 9.048 b. *Knud Kristian Nyholm*, født i København 30. april 1956 (tvilling). – Stud. scient. – Bopæl: København.
- 9.049 c. *Erik Sigmund Nyholm*, født i København 30. april 1956 (tvilling), død 5. maj s. å., begravet på Solbjerg Kgd. 11. s. m.
- 9.050 d. *Karen Margrethe Nyholm*, født i Holstebro 24. april 1958. – Stud. med. – Bopæl: Odense.
- 9.051 e. *Svend Ulrik Nyholm*, født i København 31. juli 1963. – Gymnasiast. – Bopæl: København.
- 9.052 f. *Peter André Nyholm*, født i København 25. maj 1966. – Gymnasiast. – Bopæl: København.

XXIII. familie.

Arkitektlærer Paul Johannes Nyholms børn med Anna Jane Hilbert (se nr. 8.052):

- 9.053 a. *Paul Kim Nyholm*, født 11. december 1955 i Omaha, døbt 26. december i Dubueque.
- 9.054 b. *John Kyle Nyholm*, født 7. december 1958 i Omaha, døbt 15. december i Omaha.
- 9.055 c. *Aimee Kathleen Nyholm*, født 29. maj 1966, døbt 14. juni i Omaha.

XXIV. familie.

Administrator og lærer Gunnar Axel Nyholms børn (se nr. 8.053):

Af 2. ægteskab med Margaret Katherine Fellows:

- 9.056 a. *Paul Joseph Nyholm*, født 1. november 1962 i Wiesbaden, Tyskland, døbt 23. december i Lindsay Air Station Chapel, Wiesbaden.
- 9.057 b. *Barbara Ellen Nyholm*, født 17. december 1964 i Izmir, Tyrkiet, døbt januar 1965 i Air Force Chapel, Izmir.
- 9.058 c. *Cathleen Elizabeth Nyholm*, født 5. maj 1967 i Omaha, Nebraska, døbt 30. juli i The Lutheran Church af sin farfar.
- 9.059 d. *Karen Leslie Nyholm*, født 2. februar 1971, døbt 9. maj i St. John's Lutheran Church. Yutan, Nebraska af sin farfar.

XXV. familie.

Sekretær Ellen Maria Nyholms børn (se nr. 8.054):

Af 1. ægteskab med Billie Merton Smith:

- 9.060 a. *Debra Lynn Smith*, født 14. september 1957 i Blair, Nebraska, døbt 29. september i First Lutheran Church, Blair.
- 9.061 b. *Mark Allan Smith*, født 4. februar 1959 i Blair, Nebraska, døbt 15. februar i First Lutheran Church. – Gift 29. december 1978 i Immanuel Lutheran Church, Bellevue, Nebraska med *Robin Lee Fraley*, født 3. oktober 1959 i Corona, Californien.
Descendens.

XXVI. familie

Inge Juul Nyholms døtre med maler Ejner Nielsen (se nr. 8.055):

- 9.062 a. *Nanna Nyholm Nielsen*, født i Vejlbj, Risskov 8. april 1954, døbt i Vejlbj K. 16. maj. – Børnehavepædagog.
- 9.063 b. *Bodil Nyholm Nielsen*, født i Vejlbj, Risskov 18. juni 1956, døbt i Vejlbj K. 5. august. – Speditør. – Gift i Vejlbj K., Risskov 19. maj 1979 med systemkonsulent *Flemming Nørreskov Jensen* (F: tjener John Nørreskov Jensen og Jonna Nielsen), født i Aarhus 6. august 1955. – Bopæl: Aarhus.
- 9.064 c. *Marit Nyholm Nielsen*, født i Vejlbj, Risskov 11. januar 1962, døbt i Vejlbj K. 4. marts.

XXVII. familie.

Kirsten Nyholms børn med elektriker Jørgen Thorvald Jensen (se nr. 8.056):

- 9.065 a. *Bente Nyholm Jensen*, født på Frederiksberg 29. maj 1956, døbt i Citadels K. 19. august. – Sygehjælper. – Gift i Skovshoved K. 10. juli 1976 med ingeniør *Martin Larsen* (F: guldsmed Paul Larsen og Lis Andersen), født 22. januar 1956, døbt 21. april i Skovshoved K. – Bopæl: Herlev.
Descendens.
- 9.066 b. *Preben Nyholm Jensen*, født i København 14. juli 1959, døbt i Esajas K. 8. november 1959, død 16. januar 1971.
- 9.067 c. *Lene Nyholm Jensen*, født i Charlottenlund 16. marts 1965, døbt Ordrup K. 14. maj.

XXVIII. familie.

Birte Nyholms børn med ingeniør Henri Jean-Louis Eychenne (se nr. 8.057):

- 9.068 a. *Danièle Edith Eychenne*, født 23. juli 1962, døbt 28. oktober i Den danske Kirke (Frederiks K.) i Paris.
- 9.069 b. *Eric Jørgen Eychenne*, født 13. november 1965, døbt 20. februar i Den danske Kirke (Frederiks K.) i Paris.

XXIX. familie.

Assistent Svend Erik Nyholms børn med Rigmor Esgaard Christensen (se nr. 8.058):

- 9.070 a. *Birgit Nyholm*, født i Aarhus 9. august 1961, døbt i Aarhus 5. november.
- 9.071 b. *Jens Christian Nyholm*, født i Aarhus 6. juni 1965, døbt i Aarhus 8. august.

XXX. familie.

Salgsingeniør Aage Nyholms døtre (se nr. 8.060):

Af 2. ægteskab med Kirsten Rundqvist Jensen:

- 9.072 a. *Mette Nyholm*, født i Glostrup 20. maj 1975, døbt i Albertslund 3. august.
- 9.073 b. *Eva Nyholm*, født i Glostrup 1. april 1978, døbt i Albertslund 21. maj.

XXXI. familie.

Stud. mag. Dorrit Juul Nyholms børn med ambassadesekretær, cand. jur. Rolf Trolle Andersen (se nr. 8.074):

- 9.074 a. *Rolf Christian Trolle Andersen*, født 4. november 1966 i København.
- 9.075 b. *Vivian Trolle Andersen*, født 20. maj 1968 i Oslo.

XXXII. familie.

1. reservelæge Henrik Christian Juul Nyholms børn (se nr. 8.075):

Af 1. ægteskab med lægesekretær Marianne Elisabeth Borgfelt:

- 9.076 a. *Christian Christopher Juul Nyholm*, født på Rigshospitalet 5. juli 1968, døbt i Garnisons K.

9.077 b. *Anne-Sofie Juul Nyholm*, født 17. maj 1970 på Rigshospitalet, døbt i Garnisons K.

Af 2. ægteskab med jordemoder Lis Gyde Thomsen:

9.078 c. *Anne Cathrine Nyholm*, født 14. oktober 1976 i Hillerød, døbt 13. februar 1977 i Fredensborg Slotskirke.

XXXIII. familie.

Anna Katrine Nyholms børn (se nr. 8.077):

udenfor ægteskab og senere adopteret af moderens ægtemand:

9.079 a. *Else Pedersen*, født 19. oktober 1949. – Gift 9. november 1968 i Bangsbostrand K. med isolatør *Knud Flemming Nordal Nielsen*, født 17. juni 1948 i Nørresundby, døbt i Nørresundby K. – Bopæl: Frederikshavn.

Descendens.

I ægteskab med maskinarbejder Eskild Arp Pedersen:

9.080 b. *John Finnich Pedersen*, født 27. januar 1955, døbt i Bangsbostrand K. – Stud. polyt. – Gift i Metodistkirken i Frederikshavn 14. oktober 1975 med *Gitte Jørgensen* (F: forvalter Jørgen Jørgensen), født 14. februar 1955.

Descendens.

9.081 c. *Ole Hartmann Pedersen*, født 31. august 1956, døbt i Bangsbostrand K. – Handelsuddannet. – Bopæl: Frederikshavn.

XXXIV. familie.

Birthe Nyholms børn med civilingeniør Niels Juel-Brockdorff Lunøe (se. nr. 8.081):

9.082 a. *Kirsten Lunøe*, født København 25. november 1958. – Gift 30. marts 1979 med *Lasse Lund Hansen*, født 19. februar 1947 på Frederiksberg.

9.083 b. *Jacob Lunøe*, født 2. august 1962.

9.084 c. *Dorte Lunøe*, født 19. oktober 1967.

XXXV. familie.

Oberst, civilingeniør Gustav Julius Nyholms børn med exam. gymnastik- og danselærerinde Ruth Elsebeth Bang (se nr. 8.090):

9.085 a. *Kirsten Nyholm*, født i Aarhus 7. oktober 1938, døbt 6. november i Johannes K., Aarhus. – Skoleleder. – Gift 1. gang i

- Birkerød K. 9. november 1963 med kaptajn i J. Lauritzens Rederi *Torben Richardt* (F: læge Poul Georg Richardt og Grethe Mathilde Sørensen), født 19. april 1937. – Skilt i 1978. – Gift 2. gang i Øster Hæsinge K. den 26. maj 1979 med overlærer *Jens Peter Martinsen* (F: premierløjtnant K. B. Martinsen og Bet Geismar), født 18. november 1938. – Skilt i 1981. – (I 1. ægteskab adopteret 2. børn: *Mette Richardt*, født i Odense 9. november 1969 og *Thomas Richardt*, født i Odense 3. december 1970).
- 1 søn i 1. ægteskab: Tiende slægtled VIII, nr. 10.15.
- 9.086 b. *Jørgen Lauritz Nyholm*, født på Frederiksberg 26. april 1941, døbt i Aalholm K. 25. maj. – Major i hæren. – Gift i Jar K. ved Oslo 2. januar 1966 med indretningsarkitekt *Anne Heil Jørgensen* (F: forsvarschef, general Knud Jørgensen og Irma Heil), født 28. januar 1944. – Bopæl: Varde.
- 2 børn: Tiende slægtled IX, nr. 10.16-10.17.
- 9.087 c. *Elisabeth Nyholm*, født i Stockholm 8. september 1944, døbt 13. september på Karolinska Sjukhuset, Stockholm, fremstillet i Gl. Estrup Slotskapel 17. juni 1945. – Sygeplejerske. – Gift i Bistrup K. 16. marts 1968 med tandlæge *Niels Berner* (F: civilingeniør Fritz Berner og Marie (Mimi) Stolz Nielsen), født 15. april 1941, døbt 6. juli i Advents K. – Bopæl: Herlev.
- 2 døtre: Tiende slægtled X, nr. 10.18-10.19.
- 9.088 d. *Kaj Gustav Nyholm*, født på Frederiksberg 22. august 1947, døbt i Garnisons K. 26. september. – Praktiserende læge. – Gift i Birkerød K. 4. april 1970 med sygeplejerske *Birgitte Struckmann* (F: kommandør Alfred Christian Struckmann og Kate Hjulmann), født 9. august 1947. – Bopæl: Gudum, pr. Lemvig.
- 3 børn: Tiende slægtled XI, nr. 10.20-10.22.
- 9.089 e. *Else Birgitte Nyholm*, født i Hillerød 28. oktober 1951, døbt i Birkerød K. 24. februar 1952 (Fører efter giftermål efternavnet Nyholm). – Lærer. – Gift i Lindelse K., Langeland 25. juli 1981 med lærer *Poul Steffen Hyldig* (F: møbelhandler Alf Boye Hyldig og indretningsarkitekt Maria Elisabeth Steffensen), født i Vejen 15. december 1948, døbt i Vejen K. 16. januar 1949. – Bopæl: Rønne.
- 1 søn med cand. scient. *Klaus Jesper Nielsen* (F: mekaniker

Frede Nielsen og Else Margrethe Jørgensen), født 9. august 1948: Tiende slægtled XII, nr. 10.23.

1 søn i ægteskabet: Tiende slægtled XII, nr. 10.24.

XXXVI. familie

Lægeseekretær Ruth Astrid Nyholms sønner med lokomotivfører Svend Aage Bertramsen (se nr. 8.100):

9.090 a. *Christian Nyholm Bertramsen*, født i Tønder 12. februar 1947, døbt 20. april. – Montør. – Gift 16. oktober 1971 med *Ane Marie Hansen*, født 27. april 1946. – Bopæl: Thurø.

Descendens.

9.091 b. *Torben Nyholm Bertramsen*, født Svendborg 27. januar 1950, døbt 21. maj i Vor Frue K. – Skibsmægler. – Gift 14. juli 1973 med *Lisbeth Reuther*, født 24. november 1951. – Bopæl: Horsens.

Descendens.

XXXVII. familie.

Konsulent Ove Nyholms børn med Marie (Mimi) Andersen (se nr. 8.103):

9.092 a. *Lisbeth Nyholm*, født i Vejle 28. marts 1953, hjemmedøbt i Maria Hospital, død 15. april s. å., begravet i Brande.

9.093 b. *Jens-Christian Nyholm*, født i Vejle 4. Juli 1955, døbt i Sdr. Sogns K., Viborg 4. september. – Forretningsfører. – Gift i Viborg Domkirke 16. juli 1977 med sygeplejerske, *Susanne Eiler* (F: bankfuldmægtig Carsten Eiler og Lissi Andersen), født i Aarhus 3. januar 1955.

1 søn: Tiende slægtled XIII, nr. 10.25.

9.094 c. *Kirsten Nyholm*, født i Viborg 10. april 1963, døbt i Sdr. Sogns K., Viborg den 30. juni.

XXXVIII. familie.

Rørlægger John Nyholms datter med Merete Magna Egedal (se nr. 8.105):

9.095 a. *Diana Nyholm*, født 15. august 1970.

XXXIX. familie.

Assurandør Stephen Michael Nyholms datter med Ellen Ejsing (se nr. 8.108):

- 9.096 a. *Sanne Nyholm, født 6. oktober 1979, døbt 6. november i Mørdrup K., død 16. januar 1980, begravet på Mariebjerg Kgd. 6. februar s. å.*

XL. familie.

Ekspeditrice Jane Nyholms søn med Henning Nielsen (se nr. 8.110):

- 9.097 a. *Peter Nyholm Nielsen, født 27. september 1978, døbt 29. oktober.*

XLI. familie.

Arbejdsmand Henning Nyholms søn med Hanne Margrethe Jensen (se nr. 8.112):

- 9.098 a. *Hans Christian Ruben Nyholm, født 24. marts 1980 i Hobro, døbt 7. juni i Nr. Onsild K.*

XLII. familie.

Peter Nyholms sønner med Barbara Wolf (se nr. 8.144):

- 9.099 a. *Christian Nyholm, født i Hamburg (Heidberg Krankenhaus) den 21. februar 1975.*
- 9.100 b. *Stefan Nyholm, født i Hamburg (Heidberg Krankenhaus) den 23. april 1977.*

XLIII. familie

Kontorassistent Jytte Anni Nyholms døtre med herreekviperingshandler Henning Kristensen (se nr. 8.153):

- 9.101 a. *Marianne Nyholm Kristensen, født 13. marts 1970 på Ebeltoft Sygehus, døbt 19. april i Skæve K.*
- 9.102 b. *Mette Nyholm Kristensen, født 27. februar 1974 på Ebeltoft Sygehus, døbt 21. april i Bregned K., Rønde.*

XLIV. familie.

Kontorassistent Aase Nyholms sønner med møbelsnedker Uffe Bernard Friis (se nr. 8.154):

- 9.103 a. *Ulrik Nyholm Friis, født i Hillerød 7. juni 1975.*

9.104 b. *Kaare Nyholm Friis*, født i Hillerød 29. april 1980.

XLV. familie.

Assistent Finn Christian Nyholms børn (se nr. 8.159):

Af 1. ægteskab med Maren Hvoldal Andersen:

9.105 a. *Benny Christian Nyholm*, født i Holstebro 27. april 1958.

Af 2. ægteskab med Else Conny Larsen:

9.106 b. *Margot Jeannie Nyholm*, født i Hvidovre 15. august 1961.

XLVI. familie.

Sygeplejerske Irene Nyholms døtre (se nr. 8.176):

Af 1. ægteskab med Niels Hugo Andersen:

9.107 a. *Nicoline Andersen*, født 9. november 1970.

9.108 b. *Katja Andersen*, født 27. juli 1973.

XLVII. familie.

Socialrådgiver Lars Christian Nyholms søn med lærer Birte

Margetli (se nr. 8.177):

9.109 a. *Johan-Emil Margetli Nyholm*, født 26. februar 1981.

Tiende slægtled.

I. familie.

Erik Axel Nyholms børn med Asta Bundesen (se nr. 9.001):

10.01 a. *Marianne Nyholm*, født 22. januar 1964.

10.02 b. *Erik Nyholm*, født 2. februar 1965.

10.03 c. *Claus Peter Nyholm*, født 23. december 1977.

II. familie.

Birgit Grethe Nyholms børn med Paul-Erik Møller (se nr.

9.002):

10.04 a. *Jette Møller*, født 9. august 1967.

10.05 b. *Henrik Møller*, født 10. juli 1972.

III. familie.

Finn Nyholms børn med Birthe Kristine Nielsen (se nr. 9.003):

- 10.06 a. *Connie Nyholm, født 17. oktober 1964.*
10.07 b. *Per Nyholm, født 25. juni 1968.*

IV. familie.

Janni Lilli Nyholms søn med entreprenør Torben Jacobsen (se nr. 9.005):

- 10.08 a. *Dennis Rolfdalsgård Jacobsen, født 20. december 1979, døbt 8. juni 1980 i Bistrup K.*

V. familie.

Susanne Nyholms børn med automekaniker Ernest Charlis Leuring (se nr. 9.007):

- 10.09 a. *Dennis Patrick Leuring, født 27. december 1971 i Charlottenlund.*
10.10 b. *René Martier Leuring, født 15. marts 1973 i Charlottenlund.*
10.11 c. *Mieke Carina Leuring, født 14. februar 1976 i Charlottenlund.*

VI. familie.

Mimi Marianne Nyholms datter med Per Jacobsen (se nr. 9.008):

- 10.12 a. *Annette Jacobsen, født 29. november 1976, døbt 26. december i Haralds K., Gladsaxe.*

VII. familie.

Røntgentekniker Per Nyholms døtre med Birgit Kyhe Jensen (se nr. 9.012):

- 10.13 a. *Lise Lotte Nyholm, født 29. august 1970 i København, døbt i Højdevangs K. 22. november.*
10.14 b. *Janne Stina Nyholm, født 27. juli 1973 i Glostrup, døbt i Herstedvester K. 30. september.*

VIII. familie.

Skoleleder Kirsten Nyholms søn (se nr. 9.085):

Af 1. ægteskab med kaptajn Torben Richardt:

- 10.15 a. *Morten Richardt, født i Faaborg 18. august 1974, døbt i Svanninge K. 17. november.*

IX. familie.

Major Jørgen Lauritz Nyholms børn med indretningsarkitekt Anne Heil Jørgensen (se nr. 9.086):

- 10.16 a. *Ellen Christina Nyholm*, født København 17. november 1966, døbt i Bistrup K. 11. februar 1967.
- 10.17 b. *Jørgen Christian Nyholm*, født Fredericia 25. november 1970, døbt i Bistrup K. 3. januar 1971.

X. familie.

Sygeplejerske Elisabeth Nyholms døtre med tandlæge Niels Berner (se nr. 9.087):

- 10.18 a. *Charlotte Louise Nyholm Berner*, født København 26. juli 1968, døbt i Bistrup K. 26. januar 1969.
- 10.19 b. *Anna-Kathrine Berner*, født København 19. oktober 1971, døbt i Bistrup K. 5. december.

XI. familie.

Læge Kaj Gustav Nyholms børn med sygeplejerske Birgitte Struckmann (se nr. 9.088):

- 10.20 a. *Susanne Birgitte Nyholm*, født i København 7. december 1971, døbt i Birkerød K. 6. februar 1972.
- 10.21 b. *Marianne Merete Nyholm*, født i Odder 1. marts 1974, døbt i Ekernførde 15. april.
- 10.22 c. *Henrik Gustav Nyholm*, født i Lemvig 6. februar 1979, døbt i Gudum K. 15. april.

XII. familie.

Lærer Else Birgitte Nyholms sønner (se nr. 9.089) med cand. scient Klaus Jesper Nielsen:

- 10.23 a. *Jesper Nyholm*, født København 12. maj 1974, døbt i Karlslunde K. 16. februar 1975.
- I ægteskab med lærer Paul Steffen Hylding:*
- 10.24 b. *Kristoffer Nyholm Hyldig*, født i Rønne 7. marts 1982, døbt i Åker K. 27. juni.

XIII. familie.

Forretningsfører Jens-Christian Nyholms søn med sygeplejerske Susanne Eiler (se nr. 9.093):

- 10.25 a. *Christian Nyholm*, født i Saarbrücken 17. marts 1980, døbt 18. maj i Sdr. Sogns K., Viborg.

Tilføjelser og rettelser.

Umiddelbart før bogens trykning er nedenstående tilføjelser og rettelser fremkommet. Der henvises iøvrigt til forordet, hvori der bl. a. rettes en opfordring til slægtens medlemmer om at indsende biografiske og genealogiske data – såvel sådanne, der måtte mangle i denne bog, som oplysninger om "til-og afgang" i familien.

6.035: 2. ægtefælle født 4. sept. 1877, død 17. august 1965.

6.166: Vielsen fandt sted i København (bv). Død 5. december 1963 i København (Jerusalem Sg.).

6.171: Ægtefællen død 27. juli 1956 i Roskilde domsogn, begr. Frederiksberg.

7.038: Død 11. maj 1974 i København. Ægtefælle død 14. okt. 1970 i Glostrup.

Alfabetisk navnefortegnelse.

Nyholm og andre navne.

Nyholm

- Nyholm, Achsa Elisabeth Nicolette, 7.078.
Nyholm, Adam, 6.119.
Nyholm, Adam Vilhelm, forpagter, 4.16, 4.25.
Nyholm, Adelaide Mathilde, assistent, 6.140.
Nyholm, Adelaide Marie, 6.130.
Nyholm, Adelaide Marie, 6.132.
Nyholm, Agga Clara, 7.202.
Nyholm, Agnes Laura, 5.111.
Nyholm, Agnete 7.075.
Nyholm, Aimee Kathleen, 9.055.
Nyholm, Alice, 7.155.
Nyholm, Alvilda Emilie Juliane, 5.042.
Nyholm, Anders Christian Juul, journalist, 8.076.
Nyholm, Anders Giedde, generalløjtnant, 6.021.
Nyholm, Andrea Adelaide, 5.039.
Nyholm, Andrea Adelaide Eleonora, proprietær, 5.040.
Nyholm, Andrea Christine, 6.096, 6.098.
Nyholm, Andreas Christian, kaperkaptajn, forpagter, 4.12.
Nyholm, Andreas Nicolai, garvermester (Kbh.), 4.59.
Nyholm, Andreas Vilhelm, 6.060.
Nyholm, Andreas Vilhelm, administrator, 6.062.
Nyholm, Ane Anna Jacobine, 5.049.
Nyholm, Ane Dorothea, skolebestyrerinde, 5.023.
Nyholm, Ane Elisabeth, 3.10.
Nyholm, Ane Marie, 4.25.
Nyholm, Anna, sygeplejerske, 6.069.
Nyholm, Anna, 6.103.
Nyholm, Anna, sygeplejerske, 7.074.
Nyholm, Anna Byrgesen, 6.028.
Nyholm, Anna Cathrine Elisabeth, 3.25.
Nyholm, Anna Dorothea, 2.08.
Nyholm, Anna Elisabeth Würnfeldt, 8.032.
Nyholm, Anna Henriette, musiklærerinde, 5.101.
Nyholm, Anna Katrine, 8.077.
Nyholm, Anna Louise, børnehaveleder, 7.070.
Nyholm, Anna Louise, 6.041.
Nyholm, Anna Maria Margrethe, 5.147.
Nyholm, Anna Marie, 7.160.
Nyholm, Anna Marie Pauline, 4.28.
Nyholm, Anna Marie Valborg, 7.166.
Nyholm, Anna Vilhelmine, 6.066.
Nyholm, Anne Cathrine, 9.078.
Nyholm, Annemarie, 7.163.
Nyholm, Annemarie, 8.114.
Nyholm, Annie, stud. theol. 8.014.
Nyholm, Anne-Sofie Juul, 9.077.
Nyholm, Anthon Martin Julius, godsejer, 5.076.
Nyholm, Anthon Michael, grosserer, 4.65.
Nyholm, Anton, ingeniør, 7.130.
Nyholm, Anton Jacob Coucheron, godsejer, 5.031.
Nyholm, Anton Jørgen Lauritz, proprietær, 7.125.

- Nyholm, Anton Kai, manufaktur­lær­ling, 7.119.
- Nyholm, Anton Michael, fabrikant, 6.173.
- Nyholm, Armgard, 5.115.
- Nyholm, Armgard Christiane Birgitte, 5.134.
- Nyholm, Armgard Elisabeth, 7.189.
- Nyholm, Armgard Johanne Louise, bogholder, 5.130.
- Nyholm, Armgard Marie Christine, 6.108.
- Nyholm, Arne Würnfeldt, mejerist, 7.054.
- Nyholm, Arthur, proprietær, 5.112.
- Nyholm, Asger, seminarieforstander, 7.066.
- Nyholm, Astrid, lærerinde, 7.017.
- Nyholm, Astrid Marie Felicie, 7.182.
- Nyholm, Axel, toldforvalter, 5.016.
- Nyholm, Axel, 9.004.
- Nyholm, Axel Christoffer, sproglærer, 7.181.
- Nyholm, Axel Frederik, skotøjsfabrikant, 8.004.
- Nyholm, Axel Holger, overassistent, 7.028.
- Nyholm, Axel Jacob, stationsforstander, 7.072.
- Nyholm, Axel Leth, grosserer, 6.145.
- Nyholm, Axel Theodor, 7.011.
- Nyholm, Axel Valdemar, landmåler (Færøerne), 4.33.
- Nyholm, Axel Valdemar, stationsforstander, 5.133.
- Nyholm, Axel Valdemar, trafikassistent, 6.160.
- Nyholm, Axel Valdemar Adrian, skibshandler, 7.012.
- Nyholm, Barbara Edith, 9.023.
- Nyholm, Barbara Ellen, 9.057.
- Nyholm, Barbara Juline, 6.099.
- Nyholm, Beate Jacobine, 4.08.
- Nyholm, Beate Jacobine, 5.026.
- Nyholm, Benny Christian, 9.105.
- Nyholm, Bent, afdelingsleder, 8.009.
- Nyholm, Bent Børge, værkfører, 9.006.
- Nyholm, Bente, 8.029.
- Nyholm, Betty, 7.159.
- Nyholm, Birgit, 9.070.
- Nyholm, Birgit Even, lærer, 8.162.
- Nyholm, Birgit Grethe, 9.002.
- Nyholm, Birgitte Frederikke Sophie, 4.01.
- Nyholm, Birgitte Vilhelmine Charlotte, 5.044, 5.056.
- Nyholm, Birgitte Vilhelmine Charlotte, 5.051.
- Nyholm, Birthe, laboratorieassistent, 7.187.
- Nyholm, Birthe, 8.081.
- Nyholm, Birte, 8.057.
- Nyholm, Bodil (Bolette) Cathrine, 2.10.
- Nyholm, Boletta Frederica, 3.11.
- Nyholm, Børge, Valdemar Adrian fabrikant, 8.005.
- Nyholm, Carl, 5.135.
- Nyholm, Carl, 6.120.
- Nyholm, Carl, musiklærer, 6.136.
- Nyholm, Carl Cilius, viceskoleinspektør, 6.061.
- Nyholm, Carl Christian, 6.142.
- Nyholm, Carl Christoffer, grosserer, 6.112.
- Nyholm, Carl Christopher, juvelerer (Petersborg), 3.23.
- Nyholm, Carl Frederik V. Stjernhjem, retsformand, 6.032.
- Nyholm, Carl Hartmann, bankdirektør, 7.089.
- Nyholm, Carl Henrik, grosserer, 4.62.
- Nyholm, Carl Julius, 6.085.
- Nyholm, Carl Laurentius Würnfeldt, proprietær, 5.038.
- Nyholm, Carl Peter, 4.15.
- Nyholm, Carl Würnfeldt, bibliotekar, 8.030.
- Nyholm, Caroline Birgitte, 4.05.
- Nyholm, Carthon, læsespecialist, 8.007.
- Nyholm, Carthon Kristoffer Valdemar, højesteretsjustitiarius, 5.014.
- Nyholm, Cathinca Georgine, lærerinde, 6.097.
- Nyholm, Cathinca Jensine Ludovica, 6.107,6.129.

- Nyholm, Cathleen Elizabeth, 9.058.
 Nyholm, Cathrine Sophie Vilhelmine, 4.22.
 Nyholm, Charles (Carl) Cilius, apoteker, 5.053
 Nyholm, Charlotte Amalie (Amy), lærerinde, 6.141.
 Nyholm, Charlotte Amalie Louise, 5.104.
 Nyholm, Charlotte Cathrine Elisabeth, 4.02.
 Nyholm, Charlotte Cecilie, 4.13.
 Nyholm, Charlotte Sophie, 3.08.
 Nyholm, Christelle, 9.033.
 Nyholm, Christian, 6.118.
 Nyholm, Christian, civilingeniør, 7.063.
 Nyholm, Christian, ingeniør, 7.073.
 Nyholm, Christian, fuldmægtig, 7.145.
 Nyholm, Christian, repræsentant, 8.036.
 Nyholm, Christian, 9.099.
 Nyholm, Christian, 10.25.
 Nyholm, Christian, Andreas, stationsforstander, 5.096.
 Nyholm, Christian Balvig, grosserer, 5.117.
 Nyholm, Christian Carl, 2.12.
 Nyholm, Christian Christopher Juul, 9.076.
 Nyholm, Christian Frederik, sognepræst (Fakse), 2.06.
 Nyholm, Christian Frederik, godsinspektør, 3.05.
 Nyholm, Christian Frederik, garvermester (Kbh.), 3.22.
 Nyholm, Christian Frederik, assistent (Nat. bank.), 4.18.
 Nyholm, Christian Frederik, (adoptivsøn), 4.18.
 Nyholm, Christian Frederik, postbud, 5.150.
 Nyholm, Christian Frederik, 7.198.
 Nyholm, Christian Jacob, 5.103.
 Nyholm, Christian Valdemar, kaptajn, 6.029.
 Nyholm, Christiane Emilie, 6.110.
 Nyholm, Christiane Ferdinandine Georgine, 4.32, 5.099.
 Nyholm, Christoffer Würnfeldt, kgl. fuldmægtig, 6.031.
 Nyholm, Christopher, sognepræst (Slaglille) 2.07.
 Nyholm, Christopher, sognepræst (Nyborg), 3.04.
 Nyholm, Christopher, sognepræst (Nyborg), 4.04.
 Nyholm, Christopher, cand. pharm. 5.022.
 Nyholm, Christopher, handelsgartner, 6.122.
 Nyholm, Christophine Nicoline, 5.036.
 Nyholm, Claudine Kirstine Faurshou, lærerinde, 7.020.
 Nyholm, Claus Peter, 10.03.
 Nyholm, Connie, 10.06.
 Nyholm, Dagmar, 5.102, 6.131.
 Nyholm, Diana, 9.095.
 Nyholm, Didrik Galtrup Giedde, overdommer (Egypt.), 6.019.
 Nyholm, Dorothea Charlotte Elisabeth, 4.09.
 Nyholm, Dorothea Christine, 4.61.
 Nyholm, Dorothea Margrethe Vandborg, klosterfrøken, 6.020.
 Nyholm, Dorrit Juul, stud. mag., 8.074.
 Nyholm, Dorthea Frederikke C. H., lærerinde, 6.017.
 Nyholm, Edgar, overretssagfører, 5.116.
 Nyholm, Edvard Würnfeldt, sognepræst, 7.050.
 Nyholm, Elena Johanna Dorothea, 5.140.
 Nyholm, Eline Cathrine, 4.67.
 Nyholm, Elisabeth, klosterfrøken, 5.114.
 Nyholm, Elisabeth, 7.161.
 Nyholm, Elisabeth, sygeplejerske, 9.087.
 Nyholm, Elisabeth Louise, 7.001.
 Nyholm, Ella Tang, 7.039.
 Nyholm, Ellen, 6.044.
 Nyholm, Ellen, skuespillerinde, 7.111.
 Nyholm, Ellen Christiane, fotograf, 6.124.
 Nyholm, Ellen Christina, 10.16.
 Nyholm, Ellen Johanne Kirstine, 7.014.
 Nyholm, Ellen Johanne Kirstine, 7.016.
 Nyholm, Ellen Margrethe, lærerinde, 6.012.
 Nyholm, Ellen Margrethe, 7.009.

- Nyholm, Ellen Maria, sekretær, 8.054.
 Nyholm, Ellen Sofie Karoline, 6.005.
 Nyholm, Elna, 6.087.
 Nyholm, Elna, 6.146.
 Nyholm, Elna Elisabeth, 7.156.
 Nyholm, Else, 7.177.
 Nyholm, Else Birgitte, 3.13.
 Nyholm, Else Birgitte, 4.17.
 Nyholm, Else Birgitte, 4.20.
 Nyholm, Else Birgitte, 7.190.
 Nyholm, Else Birgitte, lærer, 9.089.
 Nyholm, Else Catharine, 3.24.
 Nyholm, Else Marie, 7.031.
 Nyholm, Else Aagot Vibeke, 7.020, 8.006.
 Nyholm, Elva 7.149.
 Nyholm, Emilie, lærerinde, 6.012, 7.009.
 Nyholm, Emilie Louise, 5.138.
 Nyholm, Emilie Mettine, 4.66.
 Nyholm, Emma Andrea Frederikke, lærerinde, 6.065.
 Nyholm, Emma Elisabeth Henriette, 5.043.
 Nyholm, Erasmine Frederikke, 5.015.
 Nyholm, Erik, fuldmægtig, 7.022.
 Nyholm, Erik, ekspedient, 8.109.
 Nyholm, Erik, 9.038.
 Nyholm, Erik, 10.02.
 Nyholm, Erik Axel, 9.001.
 Nyholm, Erik Halfdan, direktør, 7.179.
 Nyholm, Erik Ivan, overassistent, 7.144.
 Nyholm, Erik Leonhardt A. T., direktør, 7.040.
 Nyholm, Erik Sigmund, 9.049.
 Nyholm, Erik Vilhelm Christian, overassistent, 7.079.
 Nyholm, Esther Mildred, 7.130.
 Nyholm, Esther Würnfeldt, cand. mag. og dr. phil., 8.031.
 Nyholm, Eva, 9.073.
 Nyholm, Eva Elisabeth, 7.032.
 Nyholm, Fernanda de Lesseps, klosterfrøken, 6.025.
 Nyholm, Finn, 9.003.
 Nyholm, Finn, Christian, assistent, 8.159.
 Nyholm, Francisca Charlotte, 5.118.
 Nyholm, François, chauffør. 8.035.
 Nyholm, Frederik Würnfeldt, overstyrmand, 4.03.
 Nyholm, Frederik Würnfeldt, 5.008.
 Nyholm, Frederikke Christiane, 5.037.
 Nyholm, Frederikke Louise, 4.63.
 Nyholm, Frederikke Nicoline, 4.31.
 Nyholm, Frederikke Sophie, 2.11.
 Nyholm, Frederikke Sophie, 3.21.
 Nyholm, Georg Arthur Leth, inspektør, 7.185.
 Nyholm, Georg Christian, proprietær, 6.082.
 Nyholm, Georg Holger, 6.088.
 Nyholm, Georg Ludvig, proprietær, exam. jur., 4.32, 5.099, 5.106.
 Nyholm, Georg Ludvig, assistent i DSB, 5.132.
 Nyholm, Georg Vilhelm, skoleinspektør, 5.052.
 Nyholm, Georg Würnfeldt, arkivar, 7.052.
 Nyholm, Georgine, 4.13, 4.21.
 Nyholm, Georgine (Signe) Holga, viceskoleinspektrice, 6.058.
 Nyholm, Georgine Vilhelmine Christine, 6.090.
 Nyholm, Gerda, 6.143.
 Nyholm, Gerda, 7.154.
 Nyholm, Gertron Louis, 6.023.
 Nyholm, Gertron Louis Theodor, 6.024.
 Nyholm, Gertrud Ellen, 7.162.
 Nyholm, Gertrude Kirstine, klosterfrøken, 6.027.
 Nyholm, Grete, 7.017.
 Nyholm, Gudrun, 7.077.
 Nyholm, Gunhilda Carola, 5.119.
 Nyholm, Gunhilda Elisabeth, 4.30.
 Nyholm, Gunnar Axel, administrator, 8.053.
 Nyholm, Gunnar Würnfeldt, vingårdsejer, 7.055.
 Nyholm, Gunner Hilmar, slagter, 7.153.
 Nyholm, Gunnild Dorothea, 3.06.
 Nyholm, Gustav Julius, oberst, 8.090.
 Nyholm, Gustava, 6.004.
 Nyholm, Hans Alfred, viceadmiral, 7.034.

- Nyholm, Hans Christian, kreditforeningsdir. 5.105.
- Nyholm, Hans Christian Ruben, 9.098.
- Nyholm, Hans Christopher, skibsreder, 5.032.
- Nyholm, Hans Marcussen, 5.029.
- Nyholm, Harald, 5.063.
- Nyholm, Harriet Emilie, 6.042.
- Nyholm, Helene, forstanderinde, 6.070.
- Nyholm, Helge, operasanger, 6.128.
- Nyholm, Hønning, arbejdsmand, 8.112.
- Nyholm, Henny Gerda, 7.164.
- Nyholm, Henriette, 7.065.
- Nyholm, Henriette Christiane, assistent i DSB, 6.161.
- Nyholm, Henriette Louise, 6.111.
- Nyholm, Henriette Ludovica, 6.114.
- Nyholm, Henrik, 8.156.
- Nyholm, Henrik Christian Juul, 1. reserve-læge, 8.075.
- Nyholm, Henrik Gustav, 10.22.
- Nyholm, Hertha, 6.134.
- Nyholm, Holga Andrea, 6.063.
- Nyholm, Holga Georgine, 6.075.
- Nyholm, Holger, direktør, 6.093.
- Nyholm, Holger, grosserer, 6.144.
- Nyholm, Holger Christian, 4.69.
- Nyholm, Holger Hother, 5.057.
- Nyholm, Holger Joachim, fuldmægtig, 6.022.
- Nyholm, Holger Joachim, professor, BS. 6.165.
- Nyholm, Holger Jochumsen, rektor, cand. theol., 2.03.
- Nyholm, Holger Johannes, proprietær, 6.038.
- Nyholm, Holger Kristoffer, K.K.H., oberst, 6.002.
- Nyholm, Holger Valdemar Grandjean, kredslæge, 6.067.
- Nyholm, Holger Vilhelm, sognepræst (Højelse), 4.13, 4.21.
- Nyholm, Holger Vilhelm, professor, 6.071.
- Nyholm, Holger Vilhelm, stud. theol., 6.095.
- Nyholm, Ida Malvine, konventualinde, 5.012.
- Nyholm, Inga Pauli, 7.057.
- Nyholm, Inge, 8.025.
- Nyholm, Inge Birte, M.G., 7.030.
- Nyholm, Inge Juul, 8.055.
- Nyholm, Ingeborg, 7.128.
- Nyholm, Ingeborg Christiane, 5., 148.
- Nyholm, Ingelise, 8., 131.
- Nyholm, Ingeborg Christiane, 5.148.
- Nyholm, Ingelise, 8.131.
- Nyholm, Inger, 7.110.
- Nyholm, Inger, 7.188.
- Nyholm, Inger, 8.059.
- Nyholm, Inger-Margrethe, 7.061.
- Nyholm, Inger Dorothea, 3.17, 3.18.
- Nyholm, Inger Henriette, 7.157.
- Nyholm, Inger Lise, sygeplejerske, 9.047.
- Nyholm, Inger Marie, 9.029.
- Nyholm, Ingerd Thora, kommunelærerinde, 8.050.
- Nyholm, Ingrid, 8.145.
- Nyholm, Ingrid Malfrede, 7.199.
- Nyholm, Inna Bo, 7.089.
- Nyholm, Irene, 8.116.
- Nyholm, Irene, sygeplejerske, 8.176.
- Nyholm, Ivar Andreas Nicolai, kontorchef, 6.039.
- Nyholm, Ivar Christian, skibsfører, 7.178.
- Nyholm, Ivar Kristian Wibroe, skoleinspektør, 6.091.
- Nyholm, Jacob Johan G. V., 6.092.
- Nyholm, Jacob Würmfeldt, godsejer, 5.054.
- Nyholm, Jacobine, 4.26, 4.25.
- Nyholm, Jacobine Cathrine, 5.035.
- Nyholm, Jan, 9.027.
- Nyholm, Jane, ekspeditrice, 8.110.
- Nyholm, Jane Georgine, lærerinde, 6.068.
- Nyholm, Jane Johanne, lærerinde, 6.089.
- Nyholm, Jane Marie Elisabeth, lærerinde, 5.129.
- Nyholm, Janne Stina, 10.14.
- Nyholm, Janni Lilli, 9.005.
- Nyholm, Jean-Eric, 8.037.

- Nyholm, Jens Alfred Vandborg, intendant, 6.030.
- Nyholm, Jens Arne, viceskoleinspektør, 8.063.
- Nyholm, Jens Brandt, forpagter, 4.19.
- Nyholm, Jens Brandt, inspektør, 6.100.
- Nyholm, Jens-Christian, forretningsfører, 9.093.
- Nyholm, Jens Christian, forretningsfører, 7.131.
- Nyholm, Jens Christian, 9.071.
- Nyholm, Jens Christian Lauritz, 7.117.
- Nyholm, Jens Holger, møllejejer, 6.083.
- Nyholm, Jens Joachim, stud. jur. 6.113.
- Nyholm, Jens Laurits, 5.136.
- Nyholm, Jens Lauritz, manufakturhandler, 6.117.
- Nyholm, Jens Lauritz, 6.105.
- Nyholm, Jens Lauritz Christian, godsejer, 5.075.
- Nyholm, Jens Peter, overbibliotekar, 7.071.
- Nyholm, Jesper, 10.23.
- Nyholm, Joachim, landmand, 6.115.
- Nyholm, Joachim, Gotsche, kgl. skovrider, 4.24.
- Nyholm, Jochum, 3.03.
- Nyholm, Jochum, garversvend, 3.19.
- Nyholm, Jochum, bagermester, 4.60.
- Nyholm, Jochum Johan B. S., skibsfører, 6.013.
- Nyholm, Jochum Severin, prakt. læge (Nyk. M.), 4.07.
- Nyholm, Jochum Severin Busch, 6.011.
- Nyholm, Johan-Emil Margetli, 9.109.
- Nyholm, Johan Busch, pakhussforvalter, 6.014.
- Nyholm, Johan Christian, postmester, 6.135.
- Nyholm, Johan Peter, bankassistent, 6.109.
- Nyholm, Johan Peter Valdemar, 5.100.
- Nyholm, Johanne Birgitte, 6.153.
- Nyholm, Johanne Kathinka, 7.124.
- Nyholm, Johanne Marie Elisabeth, 5.127.
- Nyholm, Johannes, 2.13.
- Nyholm, Johannes, kontreadmiral, 5.102, 6.130.
- Nyholm, Johannes, fuldmægtig, 6.126.
- Nyholm, Johannes, driftsleder, 7.069.
- Nyholm, Johannes Christoffer, stads- og havneing., 6.139.
- Nyholm, Johannes Christopher, godsejer (Baggesvg.), 4.26.
- Nyholm, Johannes Edvard August, forpagter (Odden), 5.044, 5.056.
- Nyholm, Johannes Mogens, fuldmægtig, 7.174.
- Nyholm, Johannes Nicolai, kaptajn, 6.026.
- Nyholm, Johannes Nikolaj A. V. Papirhandler, 6.018.
- Nyholm, Johannes Peter, missionspræst, 6.072.
- Nyholm, Johannes Schrøder, toldkasserer, 3.01.
- Nyholm, Johannes Schrøder, forvalter (Rathlousd.), 4.06.
- Nyholm, John, rør lægger, 8.105.
- Nyholm, John Kyle, 9.054.
- Nyholm, Josephine Wilhelmine Birgitte, 5.041.
- Nyholm, Julie Christiane, musiklærerinde, 4.70.
- Nyholm, Julie Sophie, 7.118.
- Nyholm, Julie Vilhelmine, 7.129.
- Nyholm, Julien, 9.035.
- Nyholm, Juline Adelaide, 5.055.
- Nyholm, Julius Christian, 8.102.
- Nyholm, Julius Marius, 6.106.
- Nyholm, Julius Nicolai, proprietær, 6.102.
- Nyholm, Julius Nicolaj, 8.101.
- Nyholm, Jytte Anni, kontorassistent, 8.153.
- Nyholm, Jørgen, 8.023.
- Nyholm, Jørgen Christian, 10.17.
- Nyholm, Jørgen Lauritz, major, 9.086.
- Nyholm, Jørgen Peter Bech, 5.149.
- Nyholm, Jørn, 8.113.
- Nyholm, Kai, montør, 7.018.
- Nyholm, Kaj Anton, repræsentant, 7.200.
- Nyholm, Kaj Gustav, prakt. læge, 9.088.
- Nyholm, Kaj Jørgen, repræsentant, 8.091.

- Nyholm, Kaj Kristian Adam, arbejdsmand, 7.151.
- Nyholm, Kamma Marie Kristiane, 7.167.
- Nyholm, Karen Inger, assurandør, 7.184.
- Nyholm, Karen Leslie, 9.059.
- Nyholm, Karen Margrethe, 7.023.
- Nyholm, Karen Margrethe, stud. mag., 9.050.
- Nyholm, Karen Marie, 6.125.
- Nyholm, Karl, 6.163.
- Nyholm, Karl Julius, købmand, 5.139.
- Nyholm, Kasper, 9.042.
- Nyholm, Kela Beate, professor, 8.047.
- Nyholm, Kirsten, 7.191.
- Nyholm, Kirsten 8.056.
- Nyholm, Kirsten, skoleleder, 9.085.
- Nyholm, Kirsten, 9.094.
- Nyholm, Kirsten Johanne, 7.029.
- Nyholm, Klaus, fuldmægtig, 8.048.
- Nyholm, Knud, overretssagfører, 6.152.
- Nyholm, Knud, kapt., direktør, 7.064.
- Nyholm, Knud Henning, arbejdsmand, 7.152.
- Nyholm, Knud Kristian, stud. scient. 9.048.
- Nyholm, Knud Kaare, overlæge, dr. med., 8.051.
- Nyholm, Lars Christian, 3.07.
- Nyholm, Lars Christian, 5.137.
- Nyholm, Lars Christian, godsinspektør, 3.09, 4.36.
- Nyholm, Lars Christian, fg. vicedirektør, 4.34.
- Nyholm, Lars Christian, 5.047.
- Nyholm, Lars Christian, gårdejer, 6.123.
- Nyholm, Lars Christian, socialrådgiver, 8.177.
- Nyholm, Lars Christian, 9.028.
- Nyholm, Lars Christian Christopher, sognepræst (Frørup), 5.048.
- Nyholm, Lars Christoffer, proprietær, 6.107, 6.129.
- Nyholm, Lars Nicolai Christian, proprietær, 6.036.
- Nyholm, Laura, 5.098.
- Nyholm, Laura Georgia, 5.131.
- Nyholm, Laura Jacobine, 5.017.
- Nyholm, Laurids Johan, urmagerlærling, 5.151.
- Nyholm, Laurits Christian, dampskibsfører, 6.015.
- Nyholm, Lauritz Christian, kaptajn i ing., 5.025.
- Nyholm, Leif, 8.007.
- Nyholm, Lene, fysioterapeut, 9.026.
- Nyholm, Leo David, antikvitethandler, 7.148.
- Nyholm, Lillie, 8.027.
- Nyholm, Linda, 8.115.
- Nyholm, Lisbeth, 8.024.
- Nyholm, Lisbeth, 9.092.
- Nyholm, Lise Lotte, 10.13.
- Nyholm, Louise Jacobine Christiane, klosterfrøken, 6.001.
- Nyholm, Ludvig, snedker, 6.116.
- Nyholm, Magna Dorothea, kontorist, 7.024.
- Nyholm, Manfred Georg, handelsgartner, 7.165.
- Nyholm, Manfred Henrik Joachim, skovrider, 4.32, 5.099.
- Nyholm, Manfred Severin, husmand, 7.168.
- Nyholm, Margot Jeannie, 9.106.
- Nyholm, Margrethe, 6.104.
- Nyholm, Margrethe Frederikke Vilhelmine, 5.053.
- Nyholm, Margrethe Jochumsdatter, 2.04.
- Nyholm, Marianne, 10.01.
- Nyholm, Marianne Merete, 10.21.
- Nyholm, Marie, 6.086.
- Nyholm, Marie, 6.133.
- Nyholm, Marie, lærerinde, 7.067.
- Nyholm, Marie Cathrine, 4.64.
- Nyholm, Marie Christine, 5.011.
- Nyholm, Marie Elisabeth, 7.126.
- Nyholm, Marie Helene, provisor, 7.076.
- Nyholm, Marie Kirstine, 5.097.
- Nyholm, Marie Louise, 6.037.

- Nyholm, Marie Margrethe, lærerinde, 6.096.
- Nyholm, Marie (Mary), assistent, 6.137.
- Nyholm, Marie Nicolette Vilhelmine, 6.094.
- Nyholm, Marius Vilhelm, proprietær, 5.050.
- Nyholm, Mathilde Gustava, 6.040.
- Nyholm, Mathilde Nicoline, 5.030.
- Nyholm, Mette, 9.072.
- Nyholm, Mette Marie, 6.101.
- Nyholm, Michel, professor, 8.034.
- Nyholm, Mimi Margrethe, 8.008.
- Nyholm, Mimi Marianne, 9.008.
- Nyholm, Minie Evelyn, damefrisørinde, 7.183.
- Nyholm, Minna Alice, 7.158.
- Nyholm, Mogens, redaktør, 7.062.
- Nyholm, Mogens, konsulent, 7.180.
- Nyholm, Nanna, 9.039.
- Nyholm, Nanna Bertha, 7.201.
- Nyholm, Nathalie, 9.034.
- Nyholm, Nicolai, degn (Karlebo), 2.09.
- Nyholm, Nicolai, 5.033.
- Nyholm, Nicolai, proprietær, 5.034.
- Nyholm, Nicolai, 9.040.
- Nyholm, Nicolai Povel, urtekræmmer, 4.68.
- Nyholm, Nicolaj, kgl. agent, 4.10.
- Nyholm, Nicolaj, Povel, kobbersmedemester, 3.20.
- Nyholm, Nicolette Oligera, 3.12.
- Nyholm, Olav Mandfred Joakim, købmand, 7.150.
- Nyholm, Ole Hans, direktør, 8.028.
- Nyholm, Olga Margrethe, 7.127.
- Nyholm, Oscar, proprietær, 5.107.
- Nyholm, Oscar Theodor, skibshandler, 7.013.
- Nyholm, Ove, organisationskonsulent, 8.103.
- Nyholm, Ove Nicolai, landmand, 6.045.
- Nyholm, Paul Christian Edvard, professor, 7.068.
- Nyholm, Paul Johannes, arkitektlærer, 8.052.
- Nyholm, Paul Joseph, 9.056.
- Nyholm, Paul Kim, 9.053.
- Nyholm, Per, røntgentekniker, 9.012.
- Nyholm, Per, 10.07.
- Nyholm, Per Johannes Christoffer, journalist, 8.160.
- Nyholm, Peter, 8.144.
- Nyholm, Peter André, skoleelev, 9.052.
- Nyholm, Peter Andreas, arkitekt, 7.033.
- Nyholm, Petrea Cathrine Florenza, 4.14.
- Nyholm, Pia, ekspeditrice, 8.111.
- Nyholm, Pia Elisabeth, 4-spr. korrespondent, 8.013.
- Nyholm, Poul Christian, direktør, 8.026.
- Nyholm, Poul Edgar, salgschef, 7.192.
- Nyholm, Preben Ejvind, politifuldmægtig, 7.176.
- Nyholm, Ramus Høyberg, 5. 010.
- Nyholm, Rasmus Høyberg, 5.013.
- Nyholm, Regitze Frederikke, 3.14.
- Nyholm, Roland, repræsentant, 8.033.
- Nyholm, Rosaline Marie Schrøder, 6.003.
- Nyholm, Ruth Astrid, lægesekretær, 8.100.
- Nyholm, Samuel Frederik, 4.27.
- Nyholm, Samuel Frederik Carl, nationalbankdirektør, 4.29.
- Nyholm, Sandrine, 9.032.
- Nyholm, Sanne, 9.096.
- Nyholm, Sidsel, 9.041.
- Nyholm, Sinja Marianne, 1. reservelæge, 8.049.
- Nyholm, Sofie, 9.043.
- Nyholm, Sophie Beate Jacobine, 5.009.
- Nyholm, Steen Johannes, 8.155.
- Nyholm, Stefan, 9.100.
- Nyholm, Stephen Michael, assurandør, 8.108.
- Nyholm, Susanne, 9.007.
- Nyholm, Susanne Andrea, 4.11.
- Nyholm, Susanne Birgitte, 10.20.
- Nyholm, Svend Erik, assistent, 8.058.
- Nyholm, Svend Halvor, civilingeniør, 6.127.

Nyholm, Svend Oscar, maskinmester, 8.003.
Nyholm, Svend Ulrik, gymnasiast, 9.051.
Nyholm, Søren Benjamin, auditor, 7.080.
Nyholm, Søren Vinkel, provst, 6.073.
Nyholm, Tage, fuldmægtig, 7.111.
Nyholm, Thecla Adelaide Christofa, 4.32.
Nyholm, Thecla Adelaide Christofa, 5.099.
Nyholm, Thecla Adelaide Christofa, 5.106.
Nyholm, Thecla Helene, 6.138.
Nyholm, Thecla Ludovica, 5.128.
Nyholm, Theodor, sekondløjtnant, 6.016.
Nyholm, Theodor, 6.164.
Nyholm, Thora Birgitte, forstanderinde, 6.064.
Nyholm, Thora Else Pauli, 7.056.
Nyholm, Thorkil, major 7.197.
Nyholm, Thorkild, godsforvalter, 5.113.
Nyholm, Torben Würnfeldt, landmand, 7.053.
Nyholm, Ulla Bente, 7.175.
Nyholm, Vagn Aage, direktør, 7.019.
Nyholm, Valdemar, købmand (Nyk. M.), 5.024.
Nyholm, Valdemar, laboratorieforstander, 6.074.
Nyholm, Valdemar, arbejdsmand, 6.121.
Nyholm, Valdemar Dolleriis, 7.010.
Nyholm, Viggo Johannes, muremester, 6.043.
Nyholm, Vilhelm Christian Grandjean, 5.045.
Nyholm, Vilhelm Christian Grandjean, heredsfuldmægtig, 5.046.
Nyholm, Vilhelm Hartmann, gårdejer, 7.088.
Nyholm, Vilhelm Würnfeldt, lektor, 7.051.
Nyholm, Vilhelmine, 6.084.
Nyholm, Vilhelmine Andrea Christiane, 6.059.
Nyholm, Vilhelmine Marie Mathilde, lotterikollektrice, 6.162.

Nyholm, Wilfred, skriver, 5.111.
Nyholm, Aage, salgsingeniør, 8.060.
Nyholm, Aage Hansen, landmand, 6.083.
Nyholm, Aage Valdemar, 7.015.
Nyholm, Aase, kontorassistent, 8.154.

Andre navne

Addi, Elisabeth, læge, 8.048.
Adeler, Christian Hermann Baron, ekspeditionssekr., 7.024.
Adeler, Holger Baron, civilingeniør, 7.024.
Ahlborn, Barbara, 8.139.
Aistrup, Inge, 7.043.
Albeck, Emil, seminarieforstander, 7.064.
Albeck, Anna Margrethe, 7.064.
Albrechtsen, Aase, 7.111.
Ammitzbøll, Armgard Josepha, 7.142.
Ammitzbøll, Hans Marcussen, proprietær, 4.10.
Ammitzbøll, Ingomar Johan T. N., proprietær, 6.108.
Ammitzbøll, Johan Nicolai, vinhandler, 6.108.
Ammitzbøll, Mathilde Cathrine Erasmie, 4.10.
Ammitzbøll, Olga Marie Henriette, 7.143.
Ancker, Anna Caroline Andrea, 6.091.
Andersen, 7.018.
Andersen, Agnes, 7.035.
Andersen, Albert Rasmussen, gårdejer, 8.063.
Andersen, Alfred Trygve, direktør, 8.088.
Andersen, Anders, 7.171.
Andersen, Anna, 8.088.
Andersen, Anker Nyholm, 8.045.
Andersen, Arne Nyholm, 8.040.
Andersen, Asta Knudsen, 8.128.
Andersen, Axel Oluf, skibsreder, 6.044.
Andersen, Boy, tømmermand, 7.162.
Andersen, Edith, 7.154.
Andersen, Einar, driftsingeniør, 8.176.
Andersen, Ellen Harriet, 7.144.
Andersen, Else, bibliotekar, 8.030.
Andersen, Erich Reinhardt, 8.139.

- Andersen, Evald Sestedt, snedkermester, 7.162.
- Andersen, Gerd, 8.088.
- Andersen, Gerd Sestedt, 8.138.
- Andersen, Harald Nicolai Nyholm, assistent, 7.041.
- Andersen, Helge Thormod, gårdejer, 7.057.
- Andersen, Henry, repræsentant, 7.171.
- Andersen, Hertha Lillie Nyholm, 7.043.
- Andersen, Jens, støberiarbejder, 8.159.
- Andersen, Jens Peter Høy, grosserer, 8.103.
- Andersen, Johan Edvard, skibsbygger, 6.044.
- Andersen, Judith Nyholm, 8.043.
- Andersen, Karen Marie, 6.080.
- Andersen, Katja, 9.108.
- Andersen, Leif Nyholm, 8.041.
- Andersen, Lene Nyholm, 8.044.
- Andersen, Lis, 9.065.
- Andersen, Lissi, 9.093.
- Andersen, Magda, 6.150.
- Andersen, Manfred Evald, 8.140.
- Andersen, Maren, 7.101.
- Andersen, Maren Christine, 7.200.
- Andersen, Maren Hvaldal, 8.159.
- Andersen, Marie (Mimi), 8.103.
- Andersen, Martha, 7.074.
- Andersen, Merete Marie, 8.063.
- Andersen, Nicoline, 9.107.
- Andersen, Niels Hugo, 8.176.
- Andersen, Niels Thybo, arkitekt, 7.089.
- Andersen, Ose Christel, 8.136.
- Andersen, Peter, købmand, 6.150.
- Andersen, Petra, 7.171.
- Andersen, Rolf, ambassadør, 8.074.
- Andersen, Rolf Christian Trolle, 9.074.
- Andersen, Rolf Trolle, ambassadesekretær, 8.074.
- Andersen, Sigrid Marie, 8.017.
- Andersen, Sigurd Nyholm, 7.042.
- Andersen, Tage Nyholm, 8.042.
- Andersen, Uwe Boy, 8.137.
- Andersen, Vera, 8.176.
- Andersen, Vivian Trolle, 9.075.
- Anderskou, Louise Kirstine, 6.079.
- Anderson, Hilma, 8.004.
- Andreassen, Ellen, 7.080.
- Andrews, Ann Marie, 9.011.
- Andrews, Earl Jacob, 8.008.
- Andrews, Earl Jacobs, 9.010.
- Andrews, George Earl, 9.009.
- Andrews, Robert Earl, elektriker, 8.008.
- Ankjær, Anna Margrethe Sara, 8.090.
- Anton, Maria Gabriella, 7.072.
- Appelt, Heidi, 8.175.
- Arntzen, Karelia, 6.145.
- Ashley, Donald Franklin, 9.023.
- Asmussen, Johanne, 6.032.
- Asmussen, Lauritz, proprietær, 6.032.
- Asmussen, Theodora, 6.032.
- Asser, Daniel Gottsched, købmand (London), 5.015.
- Asser, Henriette Louise, 6.007.
- Asser, Hilda Constance, 6.009.
- Asser, Mina Nyholm, 6.010.
- Asser, Richard, 6.008.
- Asser, William John, major i brit. art. 6.006.
- Axelsen, Dorothea, 6.013.
- Bache, Hans Christian, kommuneingeniør, 8.001.
- Bache, Erik, landsrettsagfører, 8.001.
- Bagger, Edith, fysioterapeut, 7.112.
- Bagger, Joerges, assurandør, 7.112.
- Bagiana, Alfredo, inspektør, 7.175.
- Bagiana, Frank Henri J. E., 8.157.
- Bahnens, Marie Magdalene, 2.08.
- Balvig, Christian, toldinspektør, 4.29, 4.48.
- Balvig, Elisabeth Christiane Birgitte, 4.29.
- Bang, Adelaide Margrethe, 4.26.
- Bang, Axel Asbjørn Schouw, trafikkontrolør, 8.090.
- Bang, Hans Jørgen, birkedommer, 4.26.
- Bang, Ruth Elsebeth, gymnastiklærerinde, 8.090.
- Barfoed, Karoline Kristine Nikoline, lægeaut. massøse, 6.031.

- Barfoed, Martin Vilhelm, godsekspeditor, 6.031.
- Bargmann, Tove Margit, 9.012.
- Barth, Johanne Erasmie, 5.094.
- Barth, Søren Christian, oberst, 5.094.
- Bartsch, Edvard Ludvig, bogholder, 6.072.
- Bartsch, Ellen Marie, 6.072.
- Basse, Margrethe, 8.096.
- Bastrup, Petrine Nicoline Bække, 5.068.
- Bau, Dagmar Margrethe, 6.017.
- Bazinet, Zébidée Louise Emma, 7.142.
- Bech, Ingrid Margrethe, 7.004.
- Bech, Kamma, 7.176.
- Bech, Karl Lauritz, overretssagfører, 7.004.
- Bech, Regitze, 7.001.
- Bechmann, Christian, hørkræmmer, 4.25.
- Bechmann, Christiane Marie, 4.25.
- Bechmann, Hedevig Marie, 4.28, 4.33.
- Beckmann, Vilhelmine, 5.080.
- Bellmann, Inger, 8.099.
- Bendike, Gunild Pedersdatter, 2.07.
- Bendtsen, Carl Christian, sognepræst (Hersted V & Ø), 3.06.
- Bendtsen, Keld, 8.125.
- Bendtsen, Peder, kgl. jæger, 3.06.
- Bendtz, Emilie, 6.084.
- Berendsen, Albert Johan, grosserer, 6.004.
- Berendsen, Sophus, grosserer, 6.004.
- Berg, Anthon Nyholm, civiløkonom, 8.117.
- Berg, Engel Margrethe, 5.116.
- Berg, Gustav Anthon, lærer, 8.119.
- Berg, Gustav Johannes, fabrikant, 7.154.
- Berg, Jens Fugl, postmester 5.116.
- Berg, Kai Gustav, direktør, 7.154.
- Berg, Margrethe, 4.14.
- Berg, Maria Andrea C. J., 7.068.
- Berg, Peter Anthon, 8.118.
- Berg, Victor Christian, postmester, 5.111.
- Bergmann, Christiane, 3.12.
- Bergmann, Jutta Augusta, 5.127.
- Bering, Dorothea Johanne, 2.06.
- Bering Liisberg, Henrik Carl, museumsinspektør, 6.166.
- Berner, Anna-Kathrine, 10.19.
- Berner, Charlotte Louise Nyholm, 10.18.
- Berner, Fritz, civilingeniør, 9.087.
- Berner, Niels, tandlæge, 9.087.
- Bernhard-Larsen, Grete Karen, 7.017.
- Berregaard, Nielsine Petrine J. Z. F. S., 5.104.
- Bertelsen, Christian, købmand, konsul, 5.127.
- Bertelsen, Frederik Vilhelm, proprietær, 5.127.
- Bertelsen, Jutta Margrethe, bogholderske, 6.155.
- Bertramsen, Christian, lagerforvalter, 8.100.
- Bertramsen, Christian Nyholm, montør, 9.090.
- Bertramsen, Svend Aage, lokomotivfører, 8.100.
- Bertramsen, Torben Nyholm, skibsmægler, 9.091.
- Binnie, Katie, 6.046.
- Bisgaard, Laura Christiane, 6.017.
- Bjerck, Emilie Cathrine, 5.104.
- Bjerregaard, H. C., overfaktor, 7.019.
- Bjerregaard, Lily Karen Dagmar, 7.019.
- Blaylock, Linda Mae, 9.010.
- Bluhme, Christopher, kgl. konfessionarius, 2.06.
- Bockelmann, Anna Margrethe, 2.10.
- Boeck, Christian Carl, herredsfoged, 5.020.
- Boeck, Christian Carl, sognepræst, 5.020.
- Bojsen, Elise, 7.016.
- Bokkenheuser, Annette, fuldmægtig, 8.048.
- Bokkenheuser, Erik, civilingeniør, 8.048.
- Bonnesen, Erdmann Peter, professor, 5.110.
- Bonnesen, Ertmann Peter, skibsbygmester, 5.110.
- Borgfelt, Holger, direktør, 8.075.
- Borgfelt, Marianne Elisabeth, lægesekretær, 8.075.
- Bosch, Marie, 8.142.
- Boserup, Andreas Christian, provst, 7.074.
- Boserup, Holger Waldemar, civilingeniør, 7.074.
- Brandt, Anna, 3.09.

- Brandt, Carl Christian, landmand, 5.126.
 Brandt, Frederikke Marie, 5.002.
 Brandt, Jens, købmand, 3.09, 4.19.
 Brandt, Juline Nicoline, 4.19.
 Bredahl, Ketty Camilla, 8.166.
 Bredsdorff, Inger, 7.109.
 Brock, Vilhelmine Cathrine, 6.075.
 Brozek, Joseph, kapelmester, 6.146.
 Brozek, Joseph, violinist, 6.146.
 Bruns, Bertram Christian, jægermester, 6.002.
 Bruns, Hedevig Agathe, 6.002.
 Brustad, Petra Dagny, 8.051.
 Bruun, Ada Eliza, 7.189.
 Bruun, Andreas Christian Nyholm, 6.053.
 Bruun, Caroline Nathalie Jacobine, 5.111.
 Bruun, Christian Michelsen, skipper, 5.150.
 Bruun, Edith Nyholm, 7.102.
 Bruun, Ellen Nyholm, 7.105.
 Bruun, Emma Emilie A. C., aut. taxatrice, 6.057.
 Bruun, Emma Emilie Cathrine, 6.056.
 Bruun, Frederik Ludvig, parfumehandler, 5.042.
 Bruun, Frederik Ludvig, handelskommis, 6.055.
 Bruun, Grethe, 8.098.
 Bruun, Jens Henrik, læge, 7.128.
 Bruun, Kaj, proprietær, 7.128.
 Bruun, Louise Frederikke, missionær, 6.054.
 Bruun, M., skomagermester, 5.042.
 Bruun, Mads Pedersen, 6.087.
 Bruun, Marie Elisabeth Claudine, 6.071.
 Bruun, Niels Christian Pedersen, gårdejer, 6.087.
 Bruun, Oscar Vilhelm Nyholm, landpoliti-assistent, 7.104.
 Bruun, Peder Larsen, 1.1.
 Bruun, Rigmor Nyholm, sygeplejerske, 7.103.
 Brøchner, Gerda Estrid, 7.049.
 Brøchner, Niels Ebbesen, kommunelærer, 7.049.
 Brønneche, Mette Kirstine, 4.41.
 Brøste, Gertrud, 8.174.
 Brøste, Ida Ariane, 8.173.
 Brøste, Peter, grosserer, 7.191.
 Brøste, Peter, direktør, 8.175.
 Brøste, Ulf Børge Leth, grosserer, 7.191.
 Brændstrup, Poul Christian, skoleinspektør, 7.091.
 Braasch, Knud, grosserer 8.167.
 Braasch, Per Adolph Gustav, prokurist, 8.167.
 Buch, Anna Dorothea, 1.1.
 Buch, Johan, 1.1.
 Buch-Andersen, Ellen, 6.171.
 Buch-Andersen, Erik, købmand, 6.171.
 Buchhave, Anna Elisabeth, 5.020.
 Buck, Anna Katharina, 7.164.
 Bundesen, Asta, 9.001.
 Bundesen, Peter Nissen, 9.001.
 Butts, Joch Lee, manager, 7.099.
 Bülow, Elisa Margrethe, 8.096.
 Bülow, Petrus, højesteretsdommer, 8.096.
 Bøcher, Anna Maria Vigonna, 5.123.
 Bøcher, Armgard Elisa, 5.126.
 Bøcher, Carl Ludvig Axel, 5.124.
 Bøcher, Lars Christian, overretsprokurator, 5.122.
 Bøcher, Thora Birgitte, 5.125.
 Bøcher, Viggo Joachim, proprietær, 4.31.
 Bøggild, Anna Margrethe, 5.062.
 Bøggild, Ove Henrik, forpagter, bogholder, 5.062.
 Bøgvad, Jens Frederik, forpagter, 5.075.
 Bøgvad, Mariane, 5.075.
 Børgesen, Ane Dorthea, 4.07.
 Børresen, Augusta Petrea Cecilie, 6.169.
 Baadsgaard, Francisca Emilie, 5.004.
 Baadsgaard, Hans Kofoed, herredsfoged, 5.004.
 Callisen, Anna Emilie, 7.090.
 Callisen, August Theodor, gårdejer, 6.084.
 Callisen, Augusta Vilhelmine, 7.092.
 Callisen, Christian, landmand, 6.084.
 Callisen, Jørgen Frederik, direktør, 7.096.
 Callisen, Karen Charlotte, 7.091.
 Callisen, Kirsten Johanne, 7.093.

- Callisen, Knud Nyholm, gårdejer, 7.094.
 Callisen, Poul Christian Nyholm, handelsgartner, 7.095.
 Chambers, Laura, 7.130.
 Christensdatter, Karen, 5.050.
 Christensen, Alice, 8.133.
 Christensen, Ansine Marie, 8.159.
 Christensen, Augusta, 7.105.
 Christensen, Berit Grethe, pæd. medhjælper, 9.045.
 Christensen, Benny, 8.135.
 Christensen, Bent Ole, direktør, 8.032.
 Christensen, Bolette Christiane, 5.143.
 Christensen, Carl Marius, sognefoged, 8.049.
 Christensen, Edvard, chauffør, 8.105.
 Christensen, Erik, 8.132.
 Christensen, Gertrud Marie, 6.121.
 Christensen, Gustav, husmand, 7.161.
 Christensen, Ib Serup, 8.131.
 Christensen, Jens Christian, gårdejer, 5.050.
 Christensen, Jens Christian, landpost, 7.161.
 Christensen, Jens Christian Hansen, landpost, 6.121.
 Christensen, Jens Peter, civilingeniør, 7.030.
 Christensen, Jes Buhl, 8.022.
 Christensen, Jørgen Lindhoff, civilingeniør, 8.049.
 Christensen, Kirsten Marie, 6.120.
 Christensen, Kristiane, 6.121.
 Christensen, Laura Nyholm, 9.031.
 Christensen, Lene, 8.134.
 Christensen, Lissi, fuldmægtig, 8.091.
 Christensen, Louise Kristine, 8.082.
 Christensen, Martha, 8.058.
 Christensen, Mette Marie, 5.031, 5.105.
 Christensen, Mogens Buhl, civilingeniør, 7.030.
 Christensen, Olga Marie Else, 6.173.
 Christensen, Peter, kirkebetjent, 8.058.
 Christensen, Peter, overlærer, 8.091.
 Christensen, Rigmor, 8.105.
 Christensen, Rigmor Esgaard, 8.058.
 Christensen, Steen Buhl, 8.021.
 Christensen, Søren, overmontør, 6.173.
 Christensen, Søren, civilingeniør, 9.044.
 Christensen, Søren Lindgård, værkfører, 7.105.
 Christesen, Agnes Ella, 8.086.
 Christiansen, Elna, 8.025.
 Christiansen, Erik Peter, 8.066.
 Christiansen, Jette, 8.066.
 Christiansen, Maren, 7.039.
 Christiansen, Marie, 6.072.
 Christoffersen, Alf, 8.025.
 Christoffersen, Alf Helén, reklamedisponent, 8.025.
 Christoffersen, Kathinka Ingelil, 9.022.
 Christoffersen, Lisbeth Lillian, 9.021.
 Christoffersen, Liselotte, herrefrisør, 9.019.
 Christoffersen, Pål, tømrerlærling, 9.020.
 Christoffersen, Tore, civiløkonom, 9.018.
 Christoffersen, Trine Helen, omsorgsassistent, 9.017.
 Clark, Ann Marie, 9.009.
 Claudi, Johanne Cecilie, 6.051.
 Clausen, Astrid Frimodt, 8.158.
 Clausen, Carl Theodor Emil, kaptajn i søetaten, 6.108.
 Clausen, Christiane Amalie, 7.030.
 Clausen, Dagmar Ragnhilde, 5.108.
 Clausen, Johan, skipper, 5.086.
 Clausen, Laurentze Salomine, 5.086.
 Clausen, Rasmus Martin, major, 5.108.
 Clausen, Sigbrit Jensigne Stadel, 5.094.
 Clausen, Torben Groth, læge, 9.024.
 Conte, Antonio, musiker, 8.029.
 Cotter, John Richard, 7.130.
 Crone, Charlotte, 5.088.
 Crone, Christian, ritmester, 7.039.
 Crone, Harald, civilingeniør, 7.039.
 Dalberg, Christine, 7.125.
 Dámgaard, Bodil, 7.002.
 Dámgaard, Ehlers Christian Pedersen, sagfører, 7.002.
 Dangulis, Peters, 8.084.
 Davidsen, Ellen, 8.056.

- Davidsen, Else Gertrude M. G., 7.026.
 Davidsen, Frantz Heinrich T. R., ingeniør, 7.025.
 Davidsen, Magnus Julius Henry, kaptajn, 6.028.
 Davidsen, Simon Frantz Julius, fabrikant, 6.028.
 Debell, Anna Marie (Dot), 7.036.
 Debell, Holger, direktør, 7.036.
 Debes, Hans, synsmand, exam. jur., 4.37.
 Debes, Hans Jacobsen, lagmand, 4.37.
 Degousée, Anne Marie, 8.039.
 Degousée, Nanny, 8.038.
 Degousée, Paul Emile, mekaniker, 7.056.
 Dehn, Frederik Theodor, handelsbetjent, 4.74.
 Dehn, Johan Frederik Christian, bager (Helsingør), 3.25.
 Dehn, Johanne Georgine Augustine, 4.76.
 Dehn, Nicoline Louise C. C., 4.75.
 Dencker, Alice Nyholm, 7.173.
 Dencker, Axel, malermester, 6.125.
 Dencker, Ellen Kathrine, 7.171.
 Dencker, Erik Nyholm, malermester, 7.172.
 Dencker, Peter, bødkermester, 6.125.
 Dencker, Yrsa Karen, 7.170.
 Deurs, Birgitte Cathrine van, 5.006.
 Ditlevsen, Esther, 8.098.
 Ditlevsen, Ragnhild Emilie, 8.085.
 Djurhuus, Marie, 4.01.
 Dob, William Henry Hilbert, 8.052.
 Dolleriis, Adrian Jensen, købmand, 6.013.
 Dolleriis, Anna Johanne, 6.013.
 Dons, Augusta Julie, 5.152.
 Doose, Marie Vilhelmine, 6.169.
 Dujardin, Georg Vilhelm, kosmetikhandler, 7.097.
 Dujardin, Helene, kontorist, 7.098.
 Dujardin, Livinus, købmand, 6.086.
 Dujardin, Oscar, direktør, 6.086.
 Dujardin, Ruth Marie, 7.099.
 Duncan, George Harvie, læge, 8.069.
 Duncan, John Middleton, læge, 8.069.
 Dunn, Alice, 7.130.
 Dunn, George Clark, 7.130.
 Dyrlund, Christian Westergaard, overretssagfører, 6.026.
 Dyrlund, Clara Emilie Marie, 6.026.
 Dørr, Johan Heinrich, skovfoged, 5.069, 5.072.
 Dørr, Johann Friedrich, gæstgiver, 5.069.
 Dørumsgaard, Helga, 8.016.
 Eather, Effie, 8.008.
 Efsen, Asta Bøtke (f. Erichsen), 7.023.
 Eckersby, Elizabeth, 6.009.
 Egedal, Merete Magna, 8.105.
 Eggers, Emilie, 7.190.
 Eggers von, Anton M. N., rigsfriherre, 6.172.
 Eggers von, Carl Henrik, rigsfriherre, ingeniør, 6.170.
 Eggers von, Christian U. D., rigsfriherre, overretssagfører, 6.171.
 Eggers von, Friederich Balthazar, rigsfriherre, dyrlæge, 5.148.
 Eggers von, Olaf Friederich, rigsfriherre, politimester, 5.148.
 Eggers von, Otto Frederik, rigsfriherre, oberst, 6.169.
 Eiler, Carsten, bankfuldmægtig, 9.093.
 Eiler, Susanne, sygeplejerske, 9.093.
 Eilmann, Karen, 6.173.
 Ejersted, Ebba, 7.111.
 Ejsing, Ellen, tekn. assistent, 8.108.
 Ejsing, Gunnar Schack, direktør, 8.108.
 Eliasen, Louis, mejerist, 7.156.
 Ellbrecht, Alvida Nathalie von, 5.006.
 Ellbrecht, Carl Ludvig von, kommandør, 5.006.
 Ellermann, Adamine Frederikke, 5.143.
 Ellermann, Carl Emil Ferdinand, 5.144.
 Ellermann, Julius Frederik, landmand i USA, 5.145.
 Ellermann, Lauritz Christian Bendt, grosserer, 5.146.
 Ellermann, Martin Frederik, købmand, 4.64.
 Eltong, Minna Flora, 7.150.
 Eltons, Christian, 7.033.

- Eltons, Tove Olivia Hulda, 7.033.
 Enemark, Ellen, 6.156, 6.158.
 Enemark, Hertha Elsira, 6.156, 6.158.
 Enemark, Jacob, plantageejer, 5.128.
 Enemark, Maria, 6.157.
 Enemark, Thecla Louise, 6.159.
 Engberg, Andreas, sognepræst (Svanninge), 4.05.
 Engberg, Anna Laursine D. M., 5.020.
 Engberg, Beate Jacobine Nicoline, 5.018.
 Engberg, Christian Hans, kaptajn i hæren, 6.153.
 Engberg, Christiane Frederikke Wilhelmine, 5.019.
 Engberg, Ditten, 7.196.
 Engberg, Engel Margrethe, 7.194.
 Engberg, Karen, 7.193.
 Engberg, Lars Christian F. C., 5.021.
 Engberg, Lauritz Andresen, sognepræst, 4.05.
 Engberg, Petrea Sophie Henriette, 5.020.
 Engberg, Rigmor, 7.195.
 Engberg, Sophus, apoteker, 6.153.
 Erichsen, Alma, 7.162.
 Erichsen, Inge, 8.048.
 Erslev, Kai Christian, redaktør, 7.017.
 Erslev, Lizzie Bitten, 8.012.
 Erslev, Mauritz Christian Eduard, læge, 7.017.
 Ertmann, Carl, bogholder, 6.171.
 Ertmann, Ellen Wengler, 6.171.
 Evendt, Leif Even, systemplanlægger, 8.161.
 Evers, Anna Magdalene, 5.148.
 Eychenne, Danièle Edith 9.068.
 Eychenne, Eric Jørgen, 9.069.
 Eychenne, Henri Jean-Louis, ingeniør, 8.057.
 Eychenne, Louis Salmon, 8.057.
 Falkenberg, Frederik Holger, skovrider, 7.193.
 Falkenberg, Peder, postkontrollør, 4.42.
 Falkenberg, Viggo Emil G. A., premierløjtnant, 7.193.
 Faurschou, Olivia, 6.015.
 Faurschou, Rasmus, proprietær, 6.015.
 Feddersen, Broder Josias, direktør, 8.002.
 Feddersen, Josias, dommer, 7.001.
 Feddersen, Lilian, politifuldmægtig, 8.001.
 Feddersen, Otto Josias, oberstløjtnant, 7.001.
 Fejerskov, Harro, grosserer, 8.174.
 Fellows, Margaret Kathrine, 8.053.
 Fellows, Robert Milward, filmproducer, 8.053.
 Fischer, Adam Ludvig Emil, overretssagfører, 6.147.
 Fischer, Eline, forfatterinde, 6.147.
 Fischer, Ellen Adelaide Julie, 8.001.
 Fischer, Emilie, 5.118.
 Fischer, Johanne, 3.08.
 Fisker, Knud Erik, lærer, 8.067.
 Fisker, Svend, 8.067.
 Flamand, Bernadette, 8.036.
 Flensborg, Christian, numerant (i Bank), 3.30.
 Flensborg, Else Margrethe, 3.30.
 Flesborg, Christian, kgl. livkusk, 1.1.
 Flesborg, Dorothea Augustine Charlotte, 1.1.
 Flor, Caroline Vilhelmine, 5.115.
 Florentz, Ella, 7.179.
 Flyng, Dorthea Kirstine, 3.09.
 Fog, Ludolph Erasm, generalløjtnant, 6.021.
 Fog, Mary Eva Carla, 6.021.
 Fogh, Lars, revisor (Søetaten), 3.29.
 Fogh, Margrethe Kirstine, 3.29.
 Fogh-Hansen, Clara Emilie, 7.066.
 Fønnesbech-Wulff, Henry Emil, biskop (Roskilde), 7.123.
 Forbes, Sidney, bankmand, 6.156, 6.158.
 Foss, Ulla Marie Hostrup, 8.015.
 Fraley, Robin Lee, 9.061.
 Franck, Caroline, 5.088.
 Frederiksen, Caroline Kirstine, 5.086.
 Frederiksen, Elisabeth, 8.031.
 Frederiksen, Margrethe, 8.049.
 Freudenthal, Ahlmann, jernbanelæge, 7.038.

- Freudenthal, Carl Friedrich Wilhelm, slagtermester, 7.038.
- Friderichsen, Peter Christian Vilhelm, proprietær, 5.061.
- Friis, Charles, forpagter, 8.087.
- Friis, Erik Charles, afdelingsleder, 8.087.
- Friis, Kaare Nyholm, 9.104.
- Friis, Uffe Bernard, møbelsnedker, 8.154.
- Friis, Ulrik Nyholm, 9.103.
- Friis, Aage, prokurist, 7.142.
- Fritz, Martha, 7.106.
- Froberg, Agnethe Lemming, 7.080.
- Froberg, Axel Lemming, godsejer, 7.080.
- Funck, Caroline Lovisa, friherreinde, 6.170.
- Færch, Karsten Andreas, proprietær, 5.081.
- Færch, Margrethe Grotum, 5.081.
- Galster, Alice, 7.038.
- Galster, Carl, oberstløjtnant, 6.042.
- Galster, Carl, forretningsfører, 7.037.
- Galster, Carljohan, oberstløjtnant, 6.042.
- Gam, Andreas Erhard, førstelærer, 6.075.
- Gam, Anker Marcus, apoteker, 7.132.
- Gam, Anna Gørrild Nicolette, sundhedsplejerske, 7.086.
- Gam, Frode Nyholm, prak. læge, 7.087.
- Gam, Guttorm Erhard, bankassistent, 7.083.
- Gam, Jens Bertelsen Andreasen, lærer, 7.132.
- Gam, Johannes, overdyrlæge, 7.084.
- Gam, Karen Bereka, lærerinde, 7.082.
- Gam, Poul Christian, 7.081.
- Gam, Poul Kristian, sognepræst, 6.075.
- Gam, Poul Otto Norbert, prak. læge, 7.085.
- Garraud, Andrée-Claude, 7.055.
- Geismar, Bet, 9.085.
- Geismar, Christian Frederik, fabrikant, 5.062.
- Geneste, Huguette, ekspeditrice, 8.034.
- Gerhard, Max, forfatter, 7.179.
- Giedde, Anders, godsejer, 6.012.
- Giedde, Diderik Galtrup, justitsråd, 5.025.
- Giedde, Didrik Galtrup, tandlæge, 6.012, 7.009.
- Giedde, Maren 5.025.
- Gjessing, Karen, 7.006.
- Glud, Hans Andersen, fuldmægtig, 5.080.
- Glud, Hans Emil Theodor, kongens foged, 5.080.
- Gosch, Dagny Grethe, 7.040.
- Gosch, Jørgen Georg, grosserer 7.040.
- Gram, Anne Marie, 8.168.
- Gram, Jens, 8.168.
- Gram, Rigmor, 8.168.
- Grandjean, Anna Margrethe, 3.05.
- Grandjean, Frederik Christian, forpagter, 4.12.
- Grandjean, Frederikke Christiane, 4.12.
- Grandjean, Otto, birkeskriver, 3.05.
- Grauballe, Anette, 8.165.
- Grauballe, Christian, direktør, 7.187.
- Grauballe, Ole Christian Axel, 7.187.
- Gregersen, Børge, muremester, 8.098.
- Gregersen, Kaj, major, 8.098.
- Groot, Henrik Jensen, kasserer, 4.50.
- Groot, Marie Cathrine, 4.50.
- Grubb, Petronelle, 3.22.
- Gudme, Annette Margrethe de Hemmer, lektor, cand. mag. 8.046.
- Gudme, Ingeborg Margrethe, 7.149.
- Gudme, Olaf Joachim, rektor, 7.061.
- Gudme, Peter de Hemmer, redaktør, 7.061.
- Guldberg, Hans Christian, 6.157.
- Guldbrandsen, Anna, 6.171.
- Gulmann, Carthon, landsretssagfører, 7.002.
- Gulmann, Christian, kontorchef, 7.004.
- Gulmann, Christian Erhard, sagfører, 6.004.
- Gulmann, Christian Michael, redaktør, 6.004.
- Gulmann, Torben Albert, 7.003.
- Gulstad, Helene Marie, 7.193.
- Gundel, Gyrithe Pauline, 6.014.
- Gundel, Valdemar Theodor Rudolf, grosserer, 6.014.

- Gunzenhauser, Eugen Karl, sadelmagermester, 8.142.
- Gunzenhauser, Gerlinde, 8.142.
- Guthmann, Emilie B., 5.139.
- Gylfe, Peter Christian, 8.013.
- Gylfe, Preben, EDB-tekniker, 8.013.
- Gylling, Marie, 6.081.
- Gørtzen, Mette Kirstine, 5.075.
- Hagemann, Caroline, 6.150.
- Hagerup, Marie Caroline Dorothea, 7.023.
- Hahn, Victorine, 5.153.
- Halling, Ingeborg, 3.05.
- Hammershaimb, Anna Sophie, 4.35.
- Hammershaimb, Armgard Marie, 3.09, 4.36.
- Hammershaimb, Christiane Elisabeth, 4.39.
- Hammershaimb, Else Birgitte, 4.37.
- Hammershaimb, Jørgen Frands, landfoged (Færøerne), 3.10.
- Hammershaimb, Jørgen Frantz, kaptajn i inf., 4.38, 4.48.
- Hammershaimb, Samuel, forvalter (Færøerne), 3.10.
- Hansen, Agathe Kirstine, 6.083.
- Hansen, Agnes Valborg Metha, 6.128.
- Hansen, Ane Marie, 9.090.
- Hansen, Ane Marie Winckler, 6.127.
- Hansen, Anna Kristine, 6.126.
- Hansen, Anna Marie Kirstine, 7.050.
- Hansen, Anna Marita Wibe, 8.181.
- Hansen, Anne, 7.172.
- Hansen, Anne Cathrine, 4.12.
- Hansen, Anne Nyholm, 8.020.
- Hansen, Anni, 8.161.
- Hansen, Bodil Nyholm, 7.060.
- Hansen, Børge Frederik V. N., 7.058.
- Hansen, Børge Stormly, gartner, 8.164.
- Hansen, Carl August, forvalter, 6.126.
- Hansen, Carl Johannes, handelsgartner, 7.202.
- Hansen, Carl Peter, skræder, 7.196.
- Hansen, Else Nyholm, husholdningslærer, 7.059.
- Hansen, Emilie Augusta, 6.127.
- Hansen, Emilie Marie Antoinette, 5.096.
- Hansen, Erich Wibe, handelsgartner, 7.202.
- Hansen, Erik, underdirektør, 8.050.
- Hansen, Frits Lichtenberg, proprietær, 7.060.
- Hansen, Grethe, 8.129.
- Hansen, Grethe Elisa, 8.004.
- Hansen, Hans Christian, restauratør, 6.128.
- Hansen, Hans Christian, handelsgartner, 8.164.
- Hansen, Hans Frederik, forpagter, 6.066.
- Hansen, Hans Oluf, 8.050.
- Hansen, Helga Sofie, 8.064.
- Hansen, Henrik Kjeld, 8.018.
- Hansen, Henry, 7.172.
- Hansen, Iris Margetli, 8.177.
- Hansen, Jens, gæstgiver, 6.116.
- Hansen, Jens Christian Frederik, postmester, 6.066.
- Hansen, Johanne Marie, 7.093.
- Hansen, Johannes, lærer, 8.165.
- Hansen, Jørgen, pianist, 8.161.
- Hansen, Jørgen Frederik, proprietær, 7.060.
- Hansen, Kathrine Emilie, 6.116.
- Hansen, Kirsten Sofie, 7.035.
- Hansen, Knud Bent, civilingeniør, 8.079.
- Hansen, Lars Peter, postmester, 7.029.
- Hansen, Lasse Lund, 9.082.
- Hansen, Lillian, 7.172.
- Hansen, Louis Otto, salgsinspektør, 7.196.
- Hansen, Louise Alvilda Olavia, 7.185.
- Hansen, Mads Jørgen Anton, stenhugger, 7.148.
- Hansen, Marie, 8.050.
- Hansen, Marie, 8.061.
- Hansen, Marie Sophie, 7.126.
- Hansen, Mary Henriette, 6.103.
- Hansen, Morten Peder, musiker, 6.083.
- Hansen, Niels Kjeld, 8.019.
- Hansen, Niels Wibe, 8.180.
- Hansen, Ole Kjeld, landsretssagfører, 7.029.

- Hansen, Peter, kromand, 4.35.
Hansen, Rasmus Peder Theodor, direktør, 8.079.
Hansen, Sigrid, 7.148.
Hansen, Søren Winckler, købmand, 6.127.
Hansen, Thora, Emilie, 8.009.
Hansen, Vilhelm, snedker, 8.004.
Hardt, Flemming, 8.172.
Harhoff, Else Juul, 7.080.
Harhoff, James Edouard Arnold, overretssagfører, 7.080.
Hartelius, Carl Rudolph, korsanger, 8.009.
Hartelius, Inger-Lise, 8.009.
Hartmann, Andrea Birgitte, 6.082.
Hartmann, Frederik Carl Vilhelm, gårdejer, 6.082.
Hartmann, Johanne Ludevikka Martine, 5.116.
Hasselbalch, Charlotte Amalie, 5.079.
Hasselbalch, Severin Laage, købmand, 5.079.
Hastrup, Cathinca Antonia Marie, 7.120.
Hastrup, Ellen Jørgine, lærerinde, 7.122.
Hastrup, Frederik Anton, godsejer, 6.101, 6.102.
Hastrup, Frederikke Cecilie, 5.112.
Hastrup, Julianus, godsejer, 6.101.
Hastrup, Junia Danieline Octavia, 7.001.
Hastrup, Jørgine Antonia, 7.121.
Hastrup, Kathrine Kirstine Wilhelmine, 6.102.
Hastrup, Kirsten, 8.172.
Hastrup, Knud Julianus, 8.171.
Hastrup, Laura Elisabeth, 7.123.
Hastrup, Oluf Valdemar, grosserer, 7.190.
Hastrup, Vilhelm, grosserer, 7.190.
Hauschildt, Kristiane, 8.059.
Havn, Signe, 8.078.
Heegaard, Erik Anker, landsretssagfører, 8.015.
Heegaard, Hans Louis Anker, direktør, 7.023.
Heegaard, Ingeborg Elisabeth Ankerita, 8.016.
Heegaard, Louis Carl, fabriksejer, 7.023.
Heegaard, Steffen Peter L. Ander, stiftamtmand, 8.017.
Heil, Irma, 9.086.
Hellmers, Margrethe Henriette Hedevig, 5.069.
Helms, Marie Kirstine, 7.197.
Helms-Nielsen, Ruth, husholdningslærerinde, 7.197.
Hemmingsen, Christiane, 6.161.
Henriksen, Helle Suhr, 8.126.
Herschend, Frits, læge, 5.118.
Herschend, Harry Robert Mogens, kaptajn, 5.118.
Herschend, Peter, fideikommisbesidder, 5.118.
Herschend, Villy, tandlæge, 6.154.
Hessellund, Kirstine, 6.073.
Hewass, William Frank Erwin, 9.011.
Hilbert, Anna Jane, 8.052.
Hilding, Gudrun, 7.168.
Hilding, Johan Emil, gårdejer, 7.168.
Hillerup, Adolph, landmand, 6.114.
Hillerup, Dagny Birgit, 7.147.
Hillerup, Hildegard Ellen, 7.146.
Hinsch, Vilhelmine, 7.016.
Hiort, Inger Margrethe, 2.06.
Hitchcock, Esther, 8.053.
Hitchcock, George, 8.053.
Hitchcock-Ainsworth, Martha, 8.053.
Hjulmann, Kate, 9.088.
Hodorff, Else Margrethe, 3.29.
Hoffgaard, Marie Sophie, 6.043.
Hoffmann, Birgitte, 6.151.
Hoffmann, Carl Frederik Samuel, trafikkontrollør, 6.150.
Hoffmann, Eva Vilhelmine Armgard, 6.149.
Hoffmann, Johan Anton Frederik, major, 5.115.
Hoffmann, Kai Anton Carl Nyholm, fuldmægtig, 6.147.
Hoffmann, Maximilian Richard A. H., prokurist, 6.148.
Hoffmann, Villiam Richard Leopold, kaptajn, 5.115.

- Holbøll, Fanny Julie, 6.021.
 Holbøll, Marie, 6.042.
 Holfeldt, Ambrosia Paludan, 4.01.
 Holm, Else, 8.093.
 Holm, Gerda, 8.093.
 Holm, Hans Adolph, premierløjtnant, 4.54.
 Holm, Karen Marie, 5.152.
 Holm, Peter, oberst, 4.54.
 Holm-Møller, Anton Kristian, arkitekt, 7.068.
 Holm-Møller, Ingrid, 7.068.
 Holst, Jochumine Amalie, 6.147.
 Holtermann, Ingrid, 7.034.
 Holtermann, Louis Kristian Wassilai, konstruktør, 7.034.
 Horreep, Maryan, 6.006.
 Horreep, Sarah, Robbins, 6.006.
 Horreep, William T., 6.006.
 Hostrup Schultz, Astrid, 7.141.
 Hostrup Schultz, August Henrik Otto Frederik, landmand, 6.103.
 Hostrup Schultz, Axel, 7.134.
 Hostrup Schultz, Ebba, 7.137.
 Hostrup Schultz, Ellen, 7.139.
 Hostrup Schultz, Gudrun, 7.140.
 Hostrup Schultz, Harriet, 7.136.
 Hostrup Schultz, Inger, 7.133.
 Hostrup Schultz, Margrethe, 7.135.
 Hostrup Schultz, Mariane, Vilhelmine, 7.132.
 Hostrup Schultz, Mary, 7.138.
 Hostrup Schultz, Vilhelm Georg, forpagter, 6.103.
 Houman, Emma Dorthea Georgine, 5.096.
 Houmann, Jens Michael Edvard, gæstgiver, 5.096.
 Hovind, Helga, sygeplejerske, 8.051.
 Hovind, Kristian, gårdejer, 8.051.
 Hummel, Anna Marie, 5.139.
 Humpheryes, Charlotte Amy, 7.071.
 Hundrup, Andreas, hospitalslæge, 5.009.
 Hundrup, Anna Marie, 5.009.
 Hundrup, Carl Vilhelm, sognepræst, 5.009.
 Hyldig, Alf Boye, møbelhandler, 9.089.
 Hyldig, Kristoffer Nyholm, 10.24.
 Hyldig, Poul Steffen, lærer, 9.089.
 Hüttmann, Christiane Dorothea, 5.133.
 Høgh, Elisabeth, 8.075.
 Høffding, Bente, 8.170.
 Høffding, Lise, bibliotekar, 8.169.
 Høffding, Vagn Aagesen, direktør, 7.189.
 Høffding, Aage, grosserer, 7.189.
 Høstmark, Cathrine Dorothea, 4.10.
 Høyberg, Jacobine Christiane, 4.04.
 Høyberg, Rasmus, sognepræst, 4.04.
 Høybye, M., fabrikant, 8.098.
 Høybye, Orla, sparekassebestyrer, 8.098.
 Høyer, Johanne Rasmine Nicoline, 5.005.
 Høyer, Jørgen, direktør, 8.173.
 Haas, Inger Marie, 6.169.
 Haas, Peter, rentier, 6.169.
 Ingebrigtsen, Inga, 8.025.
 Ingerslev, Dorthea Marie, 7.194.
 Jacobsen, Annette, 10.12.
 Jacobsen, Arne, økonomikonsulent, 8.073.
 Jacobsen, Birthe, sygeplejerske, 8.069.
 Jacobsen, Bodil, bibliotekar, 8.067.
 Jacobsen, Dennis Rolfdalsgård, 10.08.
 Jacobsen, Erik, overlæge, 8.070.
 Jacobsen, Ester, 9.008.
 Jacobsen, Hans, grosserer, 7.078.
 Jacobsen, Heinrich Theodor, elektropletfabrikant, 6.057.
 Jacobsen, Ida, korrespondent, 8.072.
 Jacobsen, Jacob, sognepræst, landøkonom, 4.41.
 Jacobsen, Jacob Christian, sognepræst, 5.104.
 Jacobsen, Johan, bager, 4.41.
 Jacobsen, Johanne, 6.116.
 Jacobsen, Johanne, 7.003.
 Jacobsen, Jørgen, 8.071.
 Jacobsen, Jørgine Jansine Christiane, 6.066.
 Jacobsen, Kai Hedegaard, 9.008.
 Jacobsen, Kaj, sognepræst, 7.078.
 Jacobsen, Karen Marie Laurine, 8.010.
 Jacobsen, Niels, arkitekt, 7.048.
 Jacobsen, Ole, gårdejer, 8.068.
 Jacobsen, Per, 9.008.

- Jacobsen, Peter, degn, 5.104.
 Jacobsen, Torben, entreprenør, 9.005.
 Jacobsen, Valborg, 8.098.
 Jacobsen, Viggo Bertram, maler, 7.048.
 Jacobsen, Else Margrethe, 8.166.
 Jacobsen, Ib, købmand, 8.168.
 Jacobsen, Jens Christian, parcellist, 7.188.
 Jacobsen, Mette Kirstine, 7.079.
 Jacobsen, Vibeke, 8.167.
 Jacobsen, Viggo Alfred, inspektør, 7.188.
 Jansson, Ellen Dorthea, 8.065.
 Jansson, Gunnar, lektor, 8.065.
 Jansson, Hemming, maskinarbejder, 8.065.
 Jendsatter, Kirstine, 5.150.
 Jensen, Adolf Thorvald, fabrikant, 8.056.
 Jensen, Agnes Albertine, 5.152.
 Jensen, Aksel, handelsgartner, 8.024.
 Jensen, Andrea, 7.166.
 Jensen, Ane, 5.050.
 Jensen, Ane Kirstine, 5.053.
 Jensen, Ane Lauritze Christiane, 4.46.
 Jensen, Ane Sophie, 4.44.
 Jensen, Anna Cathrine, 8.148.
 Jensen, Anna Marie, 7.088.
 Jensen, Anna Marie, 8.094.
 Jensen, Anne Bodil, bibliotekar, 9.044.
 Jensen, Anthon Julius, farvehandler, 7.013.
 Jensen, Anton, gårdmand, 8.073.
 Jensen, Anton Nicolai, handlende, 5.154.
 Jensen, Axel Nyholm, cand. phil. 5.155.
 Jensen, Bent Nyholm, købmand, 8.148.
 Jensen, Bente Nyholm, 9.065.
 Jensen, Betty Røn, 8.119.
 Jensen, Birgit Kyhe, 9.012.
 Jensen, Birit Nyholm, 8.149.
 Jensen, Birtha Nyholm, 8.146.
 Jensen, Bruno Nyholm, 8.147.
 Jensen, Carl Christian Bendtsen, handelsgartner, 4.43.
 Jensen, Carl Kofod, 5.158.
 Jensen, Caroline, 5.059.
 Jensen, Christen, husmand, 7.166.
 Jensen, Dorothea Charlotte Elisabeth, 4.42.
 Jensen, Egon Nyholm, mekaniker, 8.150.
 Jensen, Einar Anthon, kaptajnløjtnant, 7.039.
 Jensen, Ejnar Viggo Kyhe, tæppefabrikant, 9.012.
 Jensen, Elisa Birgitte Mariane, 4.41.
 Jensen, Ellen, overlærer, 7.079.
 Jensen, Ellen Judith, 7.104.
 Jensen, Else Birgitte, 7.197.
 Jensen, Emma Kathrine, 6.125.
 Jensen, Erry Nyholm, ekspedient, 8.151.
 Jensen, Flemming Nørreskov, systemkonsulent, 9.063.
 Jensen, Frede Gunner, kommunelærer, 8.050.
 Jensen, Hanne Margrethe, 8.112.
 Jensen, Hanne Marie, 6.145.
 Jensen, Hans, væver, 6.059.
 Jensen, Hans Vilhelm, lærer, 7.039.
 Jensen, Henrik Kirstein, fabrikant, 6.018.
 Jensen, Jens Johannes Otto, typograf, 7.201.
 Jensen, Jens Peter, snedkermester, 5.111.
 Jensen, Jens Peter Jeppe, sognepræst, 6.059.
 Jensen, Johan Albert, købmand, 4.67.
 Jensen, Johan Albert, maskintegner, 5.157.
 Jensen, Johan Petro C. V., købmand, 5.153.
 Jensen, Johanne Eline, 5.156.
 Jensen, Johannes Laurits, musiker i DLG, 7.086.
 Jensen, John Nørreskov, tjener, 9.063.
 Jensen, Jonna Munk, 7.152.
 Jensen, Jørgen, skovrider (Vallø), 3.11.
 Jensen, Jørgen Thorvald, elektriker, 8.056.
 Jensen, Karl Peter, hotelejer, 7.166.
 Jensen, Kirsten Rundqvist, 8.060.
 Jensen, Kirstine, 8.073.
 Jensen, Knud Asger, assurandør, 9.045.
 Jensen, Knud Frederik Baltzer, apoteker, 7.197.
 Jensen, Krestine, 7.084.
 Jensen, Kristian Ludvig, arbejdsmand, 7.152.
 Jensen, Kristine Mølbak, 8.082.

- Jensen, Kurt Helmann, maskinmester, 8.127.
- Jensen, Laura Octavia, 6.018.
- Jensen, Lea Nyholm, kontorassistent, 9.046.
- Jensen, Lene Nyholm, 9.067.
- Jensen, Louise Augusta, 4.40.
- Jensen, Louise Henriette, 7.021.
- Jensen, Maria, 8.073.
- Jensen, Nicoline Frederikke, 4.45.
- Jensen, Niels Peter, gårdejer, 8.082.
- Jensen, Ole Peder, postekspedient, 7.079.
- Jensen, Ove Aksel, læge, 8.024.
- Jensen, Paula, 7.013.
- Jensen, Peder, skovfoged, 5.059.
- Jensen, Preben Nyholm, 9.066.
- Jensen, Viggo, købmand, 7.104.
- Jensen, Villy Bloch, mekaniker, 8.146.
- Jenssen-Tusch, Annie Møgelvang, sekretær, 7.192.
- Jenssen-Tusch, Bernhard, kaptajn, 7.192.
- Jeppe-Jensen, Gudrun Nyholm, 7.048.
- Jeppe-Jensen, Holger Nyholm, dyrlæge, 7.049.
- Jeppe-Jensen, Holger Vilhelm Nyholm, 7.046.
- Jeppe-Jensen, Johannes Edvard Nyholm, 7.044.
- Jeppe-Jensen, Johannes Nyholm, prakt. læge, 7.045.
- Jeppe-Jensen, Karen Charlotte Nyholm, overlærer, 7.047.
- Jeppesen, Karen, 6.059.
- Jepsen, Ane Bæk, 7.073.
- Jepsen, Else, 9.014.
- Jepsen, Jens Christian, gårdejer, 7.073.
- Jepsen, Nikoline, 7.073.
- Jespersen, Bodil Barbara Cathinca, 6.096.
- Jespersen, Hans Henrik, møllejejer, 5.067.
- Jespersen, Mariane Margrethe, 5.054.
- Jessen, Hans Henrik, proprietær, 8.086.
- Jessen, Thomas, proprietær, 8.086.
- Johansen, Anna Kathrine, 7.075.
- Johansen, Elvira Mette, 7.018.
- Johansen, Johanne, 5.027.
- Johansen, Julie Emmy, 7.018.
- Johnsen, Niels Peter, tømrermester, 5.073.
- Juel-Brockdorff, Vibeke, baronesse, 8.081.
- Just, Vibeke Christine Antoinette, 5.108.
- Justesen, Anne Dominika, 7.132.
- Justesen, Ebba Jonnina, 7.035.
- Justesen, Hans, inspektør, 7.035.
- Juul, Peder Laursen, skomager, 7.069.
- Juul, Sine, 7.069.
- Juul af Rysensteen, Inge, baronesse, 7.080.
- Juulsgaard, Jesper, programmør, 8.013.
- Juulsgaard, Jørgen, programsekretær, 8.013.
- Jägersskiöld, Edvard Lars Mauritz, major, 6.170.
- Jägersskiöld, Hedvig Charlotte, C. L. 6.170.
- Jønsson, Hulda, 7.033.
- Jørgensen, Alfred Alexius Jens, apoteker, 6.039.
- Jørgensen, Anna Elise Marie, 7.039.
- Jørgensen, Anne Heil, indretningsarkitekt, 9.086.
- Jørgensen, augusta Christiane, 6.086.
- Jørgensen, Augusta Christiane, 6.086.
- Jørgensen, Carl Nykjær, husmand, 7.088.
- Jørgensen, Eigild, væver, 8.007.
- Jørgensen, Ella Skyldfri Dorthea, 6.154.
- Jørgensen, Ellen, 8.080.
- Jørgensen, Else Margrethe, 9.089.
- Jørgensen, Gitte, 9.080.
- Jørgensen, Henny Lydia, 8.178.
- Jørgensen, Ingeborg, 6.039.
- Jørgensen, Jens, fæster, 3.11.
- Jørgensen, Julius Marius, fabrikant, 7.062.
- Jørgensen, Jørgen, forvalter, 9.080.
- Jørgensen, Kai Tonny From, musiker, 8.162.
- Jørgensen, Kaj Emil, 8.178.
- Jørgensen, Kirstine, 8.013.
- Jørgensen, Knud, general, 9.086.
- Jørgensen, Lauritz Alfred, oberstløjtnant, 6.161.
- Jørgensen, Margrethe Nykjær, 7.088.
- Jørgensen, Mariche, 3.11.

- Jørgensen, Marie Christiane, 3.20.
 Jørgensen, Marie Victoria, 6.028.
 Jørgensen, Martha Lovise, 8.079.
 Jørgensen, Mary Charlotte, 6.117.
 Jørgensen, Rasmus, banemester, 6.161.
 Jørgensen, Willy Henry Skalander, 8.178.
 Kaiser, Waltraut Frieda, 7.165.
 Kamp-Jørgensen, Karen Margrethe Marie, tandlæge, 7.062.
 Karberg, Steen, 8.044.
 Karlsson, Alma Maria, direktrice, 6.144.
 Kast, Gerhard, tandtekniker, 8.143.
 Kast, Heinrich Georg, diplomingeniør, 7.164.
 Kast, Heinrich Günter, industrikøbmand, 8.142.
 Kast, Paul, gæstgiver, 7.164.
 Kelly, Eleonor Louise, 8.053.
 Ketter, Johan Friedrich, 7.143.
 Kiens, Bertha, 6.173.
 Kiergaard, Christian Frederik, proprietær, 5.089.
 Kiergaard, Hans Jacob, dyrlæge, 5.089.
 Kirby, Mildred Louise, 8.026.
 Kirchhoff-Larsen, Christian, redaktør, 7.062.
 Kirchhoff-Larsen, Karen, 7.062.
 Kjær, Jacob, arkitekt, 8.078.
 Kjær, Jytte, 8.078.
 Kjær, Peter Bernhard, grosserer, 6.091.
 Kjær, Rigmor, 6.091.
 Kjær, Marie Sørensdatter, 5.001.
 Klein, Ebbe Rasmus Carl, kaptajn, 7.193.
 Klein, Valdemar Anton Carl, kaptajn, 7.193.
 Klein, Rosalie, 6.146.
 Knudsen, Edith, 8.160.
 Knudsen, Helga, 7.073.
 Knudstrup, Alice Antony, 7.169.
 Kochen, Anna Caroline Kathrine, 6.108.
 Koefoed, Gerda Agnete, 7.034.
 Koefoed, Mathea Ivarine, 5.079.
 Kofoed, Elna Solrun, overbibliotekar, 7.176.
 Kohl, Johanne Henriette, 6.108.
 Kongsted, Julie Sophie, 6.077.
 Kongsted, Thorkild, lærer, cand. theol. 6.077.
 Konnild, Johannes, tandlæge, 7.201.
 Kooops, Caroline Mathilde J. D., 5.107.
 Koustrup, Claudiane, 5.024.
 Kraul, Hedvig, 7.002.
 Krayenbühl, Suzanne Adèle, 6.166.
 Kretz, Christiane Olene, 5.113.
 Kretz, Peter Johannes, palæforvalter, 5.113.
 Kristensen, Bertel, togfører, 8.059.
 Kristensen, Henning, herreekviperingshandler, 8.153.
 Kristensen, Inger, 8.122.
 Kristensen, Kresten Bertel, baneformand, 8.059.
 Kristensen, Marianne Nyholm, 9.101.
 Kristensen, Mette Nyholm, 9.102.
 Kristensen, Olga, 8.153.
 Kristensen, Svend Aage, 8.153.
 Krogh, Christiane Florentine Johanne, 6.090.
 Krogsgaard, Emil Hans Harald, skolebestyrer, 5.037.
 Krug, Herbert, 8.136.
 Kruuse, Adam Vilhelm 5.077.
 Kruuse, Anna Kirstine, 6.104.
 Kruuse, Anna Margrethe J. E., 5.082.
 Kruuse, Anna Margrethe J. G., 5.084.
 Kruuse, Armgard Theodora E. H., 5.088.
 Kruuse, Gustav Adolf P. A., 5.083.
 Kruuse, Gustav Adolph P. A., grosserer, 5.086.
 Kruuse, Hans Ivar, forpagter, 4.22.
 Kruuse, Hans Ivar S. V., forpagter, 5.085, 5.090.
 Kruuse, Ida Joachimine A. C., 5.089.
 Kruuse, Inger Christiane P. M. 5.080.
 Kruuse, Juline Adelaide Natalia, 5.087.
 Kruuse, Ludvig Frederik, birkedommer, 5.078.
 Kruuse, Mandrup Christian, F. V., gårdejer, 5.081.

- Kruuse, Mandrup Peder, kgl. landinspektør, 5.079.
- Kruuse, Mandrup Peter, sognepræst, 4.20, 4.22.
- Kruuse, Peter Abraham, grevskabslæge, 4.20.
- Kuczkowski, Maurice Jules Eugène, sprog-lærer, 7.142.
- Kuczkowski, Paul, apoteker, 7.142.
- Kuhn, Christian Frederik, overretssagfører, 7.034.
- Kuhn, Edith, 7.034.
- Kvam, Helge, 9.036.
- Kvam, Kamilla, 9.037.
- Kvam, Ragnar, rådmænd, 8.047.
- Kvam, Ragnar, redaktør, 8.047.
- Kühl, Bolette Mathilde, 5.146.
- Küster, Georg Ludvig, grosserer, 7.195.
- Küster, Gunnar, overinspektør, 7.195.
- Köppe, August, skoledirektør, 6.139.
- Köppe, Frieda Elisabeth, 6.139.
- Labes, Maria, 6.139.
- Lademann, 6.171.
- Lander, Harald, balletmester, 7.179.
- Lander, Margot Ella Florentz, kgl. solodan-serinde, 7.179.
- Lange, Henriette Cathrine, 6.071.
- Lanng, Birthe, 8.130.
- Larsen, Andreas Christian, driftsbestyrer, 5.108.
- Larsen, Anna Hedvig, 5.110.
- Larsen, Anton Degn, gårdejer, 8.159.
- Larsen, Armgard Louise, 5.109.
- Larsen, Arnold Herman Georg, 6.124.
- Larsen, Carl Ove H. A., maler, 8.060.
- Larsen, Daniel Olsen, forpagter, 5.071.
- Larsen, Ellen, 8.091.
- Larsen, Else Conny, 8.159.
- Larsen, Erik Møller, kalkulator, 7.176.
- Larsen, Hans, gæstgiver, 4.28, 4.33.
- Larsen, Helga Marie, 8.060.
- Larsen, Ida, 7.005.
- Larsen, Ingrid, 8.067.
- Larsen, Jørgen Johan, gårdejer, 5.071.
- Larsen, Kirsten, 8.060.
- Larsen, Lars (Laurentius) Peter, departe-mentchef, 4.28.
- Larsen, Lars Peter, gartner, 5.058.
- Larsen, Lars Severin, gårdejer, 6.123.
- Larsen, Laura, 7.007.
- Larsen, Maren (Marie) Cathrine, 6.078.
- Larsen, Marie Mathilde, 4.33.
- Larsen, Martin, ingeniør, 9.065.
- Larsen, Nielsine Andrea Hansen, jorde-moder, 6.017.
- Larsen, Oda Karla, 8.011.
- Larsen, Oline, 4.43.
- Larsen, Paul, guldsmed, 9.065.
- Larsen, Sørine Kristine, 6.123.
- Larsen, Valborg Marie Frederikke, 7.202.
- Larsen, Aage Nyholm, kørelærer, 7.169.
- Lassen, Betzy Susanne Sybille, 5.094.
- Lassen, Birte, underassistent, 7.111.
- Lassen, Carla Ingeborg, 7.111.
- Lassen, Johan Peder Thorvald, prokurist, 7.111.
- Lassen, Søren, forpagter, 5.094.
- Lauridsen, Anna, 1.1.
- Lauridsen, Niels, gårdfæster, 1.1.
- Laursen, Birthe, 8.150.
- Laursen, Jens Aage, købmand, 7.102.
- Laursen, Mary, 8.150.
- Laursen, Mette, 7.161.
- Laursen, Svend Åge, gårdejer, 8.150.
- Laustsen, Anders Peder, skolelærer, 8.012.
- Laustsen, Vagn Lystbæk, sekretær, 8.012.
- Lauth, Ane Kathrine, 7.073.
- Lauth, Jacob Johannes, grosserer, 7.073.
- Lautrup, Søren (Severin) Lorentz, oberst-løjtnant, 4.10.
- Leegard, Nicoline, 5.002.
- Leschly, Øllegaard Sophie, 5.049.
- Leth, Betty Henriette, 7.191.
- Leth, Charlotte Margrethe, 3.30.
- Leth, Christopher Adolph, generalkrigs-kommissær, 5.112.
- Leth Johanne Vilhelmine Mariane, 5.112.
- Leuring, A. M. E. H., 9.007.
- Leuring, Dennis Patrick, 10.09.

- Leuring, Ernest Charlis, automekaniker, 9.007.
- Leuring, Mieke Carina, 10.11.
- Leuring, René Martier, 10.10.
- Levin, Carsten Fredericia, 8.107.
- Levin, Mariane, 6.004.
- Levring, Carl Gustav, værkstedsinspektør, 7.125.
- Levring, Ellen Elisabeth, 7.125.
- Lichtenberg, Ingeborg Agnes, 7.060.
- Liisberg, Henrik Carl, fabriksbestyrer, 6.166.
- Lindbom, Johan Frederik, garvermester, 5.066.
- Lindbom, Zarete Jensine, 5.066.
- Lindbæk, Anne Kathrine, 7.061.
- Lindgård, Egon, disponent, 7.105.
- Lindskow, Ejnar Petersen, maskinmester, 7.093.
- Lindskow, Jens Petersen, 7.093.
- Lohemann, Jacobine, 5.094.
- Lomborg, Jørgen, blomsterhandler, 8.162.
- Lomborg, Klara, 8.162.
- Lomborg, Svend, planlægger, 8.162.
- Lomholdt, Ingeborg, 7.066.
- Lomholdt, Niels Ebbesen, direktør i HtK., 7.066.
- Lorenzen, Andreas, 7.173.
- Lorenzen, Bent Christian, afdelingschef, 7.173.
- Lorenzen, Ester, 7.173.
- Lukau, Karin, 8.139.
- Lund, Andreas, bankdirektør, 6.169.
- Lund, Ingeborg, 6.081.
- Lund, Jytte Solveig, 7.150.
- Lund, Louise Kathrine, 6.169.
- Lund, Palmar Andreas, grosserer, 7.150.
- Lund, Reinhold Julius, farver, 6.081.
- Lundberg, Louise Christine, 5.014.
- Lunn, Otto Frederik, proprietær, 8.084.
- Lunn, Peter Iver Julius, forpagter, 8.084.
- Lunøe, Dorte, 9.084.
- Lunøe, Jacob, 9.083.
- Lunøe, Kirsten, 9.082.
- Lunøe, Niels Juel-Brockdorff, civilingeniør, 8.081.
- Lunøe, Svend, landsretssagfører, 8.081.
- Lychte, Emilie Antoinette, 6.018.
- Lystrup, Laura Marie, 5.111.
- Lystbæk, Petrine, 8.012.
- Lütken, Sophie Dorothea Johanne, 6.100.
- Løwe, Einar, amtsinspektør, 7.184.
- Løwe, Henrik, korrespondent, 8.163.
- Løwe, Hercules Christian Vilhelm, handelsgartner, 7.184.
- Løwe, Inger, 8.164.
- Madsen, Bolette, 6.139.
- Madsen, Dagmar Elise, 6.145.
- Madsen, Dora, 7.112.
- Madsen, Ester Astrup, 8.068.
- Madsen, Georg, vejer og måler, 6.145.
- Madsen, Jacob, 6.139.
- Madsen, Jørgen, købmand, 6.104.
- Madsen, Knud Gunnar, ingeniør, 8.006.
- Madsen, Mads Astrup, gårdmand, 8.068.
- Madsen, Mathilde, 8.072.
- Madsen, Niels Frederik, sporvognsfunktionær, 8.006.
- Madsen, Oline Marie, 7.148.
- Madsen, Peter Theodor, borgmester, 6.104.
- Madsen, Ruth, 8.028.
- Magnussen, Anna Gjertine, 7.034.
- Magnussen, Johanne-Margrethe Elisabeth, 6.067.
- Magnussen, Johannes Julius Claudi, oversætter, 6.067.
- Magnussen, Julius Carl Leopold, overlærer, 6.051.
- Magnussen, Otto Emil Claudi, viceskoleinspektør, 6.051.
- Mahrt, Hans Heinrich, godsinspektør, 5.133.
- Mahrt, Mathilde Friderica Cathinca, 5.133.
- Mahrt, Wilhelmine Charlotte Frieda, 5.104.
- Marcher, Carl Valdemar, borgmester, 5.095.
- Marcher, Eilert Christian, forpagter, 4.23.
- Marcher, Emilie Francisca, 5.092.

- Marcher, Hans Eilersen, sognepræst, 4.23.
 Marcher, Laura Frederikke, 5.091.
 Marcher, Marie Ane M. H., 5.085, 5.090.
 Marcher, Niels Joachim Christian, oberst, 5.094.
 Marchioro, Françoise, kontorassistent, 8.033.
 Marcussen, Gerda Secher, aut. translætør, 7.079.
 Marcussen, Marcus Peter, købmand, 7.079.
 Margetli, Birte, lærer, 8.177.
 Marstrand, Jørgen, civilingeniør, 8.123.
 Martens, Georg, sølvmed, 7.019.
 Martens, Ruddle, 7.019.
 Mathiesen, Anneke Bruns, 4.51.
 Mathiesen, Thyra Dagmar, 7.193.
 Mathiesen, Vitus Bering, kommerceråd, 2.06.
 Martin, Marie Amalie, 6.148.
 Martinsen, Jens Peter, overlærer, 9.085.
 Martinsen, K. B., premierløjtnant, 9.085.
 Mausser, Freia, 8.143.
 Mausser, Karl Damasus, tandtekniker, 8.143.
 Mehl, Nicoline, 7.049.
 Meisner, Jane Marie Elisabeth, 4.32.
 Melchior, Jørgen Didrik, lærer og kordegn, 5.028.
 Meldal, Ambrosius Johannes, sognepræst, 5.001.
 Meldal, Anna Nathalie Georgine, 5.007.
 Meldal, Augustinus (Jacob), sognepræst (Lysabild), 3.12.
 Meldal, Augustinus Nicolai, 4.53.
 Meldal, Carsten Nicolai, sognepræst (Kallehave), 4.01.
 Meldal, Carsten Nicolai, købmand, cand. pharm., 5.005.
 Meldal, Dorothea Sophie, 4.49.
 Meldal, Dorothea Sophie, 4.52.
 Meldal, Elisabeth Christiane Birgitte, 4.29, 4.38, 4.48.
 Meldal, Emma Augusta Charlotte, 5.003.
 Meldal, Even, sognepræst, 4.01.
 Meldal, Frederik Christian, fuldmægtig, 5.004.
 Meldal, Georg Christopher, gartner, musikant, 4.51.
 Meldal, Julius Sophus, viceadmiral, 5.006.
 Meldal, Jørgen, sognepræst, 3.12.
 Meldal, Lovise Ulrikke M. A., 4.47.
 Meldal, Marie Nicoline Frederikke, 5.002.
 Meldal, Martin Reenberg, sognepræst (Lysabild), 4.50.
 Meldal, Theodor Bergmann, sognepræst, 4.40.
 Mellerup, Carl William, salgschef, 8.130.
 Mellerup, Frantz Viggo, frisørmester, 7.160.
 Meyer, Ernst Ludwig, sognepræst, 4.73.
 Meyer, Jenny Jutta, 6.154.
 Meyer, Peter Ludwig, pigeskolelærer, 4.73.
 Michelsen, Clara Antoinette, 5.150.
 Middleton, Constance Dorothy Cadell, 8.069.
 Mikkelsen, Andreas, skomagermester, 7.178.
 Mikkelsen, Inger Marie, 7.178.
 Moestrup, Anna Sophia Nyholm, 9.030.
 Moestrup, Bent, præst, 8.031.
 Moestrup, Jørn, professor, 8.031.
 Mogensen, Anette Rosenørn, 9.916.
 Mogensen, Jan Rosenørn, 9.015.
 Mogensen, Johanne, 8.055.
 Mogensen, Kai Rosenørn, dyrlæge, 8.024.
 Mogensen, Laura Mathilde Frederikke, 6.044.
 Mogensen, Peter Rosenørn, 9.014.
 Mogensen, Søren, staldforpagter, 8.024.
 Monberg, Niels Christensen, etatsråd, 7.129.
 Monberg, Svend Aage, manager, 8.099.
 Monberg, Aage Sølling, proprietær, 7.129.
 Monhollon, Margaret Ada, 8.052.
 Monrad, Johanne Dorothea, 2.10.
 Mortensen, jord- og betonarbejder, 7.031.
 Mortensen, Anna, 7.085.
 Mortensen, Christian, rodemester, 4.61.
 Mortensen, Hanne Grethe, sygeplejerske, 7.176.

- Mortensen, Johan Laurids, oversergent, 5.141.
- Mortensen, Johanne Marie, 7.089.
- Mortensen, Laura Margrethe, 5.142.
- Mortensen, Magnus, købmand, 7.085.
- Mortensen, Marie Magdalene, 4.65.
- Mortensen, Severine Cathrine, 6.005.
- Munck, Poulina, 7.019.
- Munk, Anne-Marie, 7.152.
- Munk, Christian Rydberg, major, 5.078.
- Munk, Sophie Cathrine, 5.078.
- Munthe-Riis, Monica Joan, 8.084.
- Murtha, Richard A., afdelingsleder, 8.120.
- Musaeus, Christian Degenkolv, direktør, 7.062.
- Muus, Else, 6.152.
- Muus, Holger Johannes, cand. jur. 7.177.
- Muus, Ludvig Carl, apoteker, 6.152.
- Muus, Peter Holger, arkitekt, MAA, 8.158.
- Muus, Poul, ekspeditionssekretær, 7.177.
- Müller, Carl Gustav, oberst, 5.088.
- Müller, Carl Gustav Adolph, forpagter, 5.088.
- Müller, Jacobine Margrethe, 5.028.
- Müller, Johan Christoffer Nicolai, skibsfører, 5.027.
- Müller, Johan Georg, sadelmager, 4.09.
- Møgelvang, Karen 7.192.
- Møller, Carl, snedkermester, 8.078.
- Møller, Christiane Sophie Magdalene, 7.048.
- Møller, Else Elise Kathrine, 7.089.
- Møller, Emil Frederik Ludvig, købmand, 7.021.
- Møller, Erik Andreas, gårdejer, 7.089.
- Møller, Flemming, bogholder, 8.011.
- Møller, Frederik Julius, overlærer, 7.133.
- Møller, Frederik Vilhelm, gæstgiver, 5.152.
- Møller, Frederik Vilhelm, redaktør, 5.152.
- Møller, Frederikke Benthine, 7.133.
- Møller, Gerda, 8.170.
- Møller, Henriette, 4.24.
- Møller, Henrik, 10.05.
- Møller, Jens Christian, maskinmester, 7.016.
- Møller, Jette, 10.04.
- Møller, Johan Peter, forpagter, 4.24.
- Møller, Knud, læge, 7.133.
- Møller, Lissi Magda, 8.078.
- Møller, Marie Petrine, 6.146.
- Møller, Paul-Erik, 9.002.
- Møller, Viggo, tekn. fuldmægtig, 7.021.
- Møller, Viggo Franklin, kontorchef, 7.016.
- Møller, Wilhelm Heinrich, 9.002.
- Møller, Øllegaard, 6.135.
- Mølviig, Anne Marie, ergoterapeut, 8.127.
- Mølviig, Gerda Lisbeth, afdelingssygeplejerske, 8.125.
- Mølviig, Niels Henrik, direktør, 8.126.
- Mølviig, Ove Jul, manufakturhandler, 7.158.
- Maag, Julius, overretsprokurator, 6.100.
- Maag, Kathinka, 5.075.
- Maag, Laue Jessen, grosserer, 5.075, 5.076.
- Maag, Marie Theresia, 5.076.
- Maag, Mette Catharine Elisabeth, 6.100.
- Nannestad, Elisabeth, 4.56.
- Nannestad, Lars, bogholder, 4.55.
- Naver, Marie, 4.24.
- Nedergaard, Harald Leonhard, lektor, 7.077.
- Nedergaard, Niels Christian, kordegn, 7.077.
- Nedergaard, Svend, bankbestyrer, 8.066.
- Nedergaard, Vibeke, lektor, 8.065.
- Neergaard de, Antoinette Joachimine, 5.081.
- Neergaard de, Ebba, 7.197.
- Neergaard, Johan Henrik Viggo, afdelingschef, 5.134.
- Nellemann, Erna, 7.006.
- Nellemann, Jens, snedkermester, 7.006.
- Nelson, Eric Axel, 7.155.
- Nelson, Karen Elaine, 8.121.
- Nelson, Vivian Alice, 8.120.
- Nielasen, Anna Botilde, 6.139.
- Nielsdatter, Ane Kirstine, 6.078.
- Nielsen, Alf, kreaturhandler, 7.159.

- Nielsen, Anders, arbejdsmand, 8.055.
 Nielsen, Andreas, gårdejer, 6.087.
 Nielsen, Ane Mathilde, 5.068.
 Nielsen, Anna Maria, 5.034.
 Nielsen, Anna Sofie, 7.062.
 Nielsen, Anne-Lise, 7.151.
 Nielsen, Astrid Nyholm, 7.101.
 Nielsen, Bent Hartvig Nyholm, revisor, 8.128.
 Nielsen, Birthe Kristine, 9.003.
 Nielsen, Bodil Nyholm, speditør, 9.063.
 Nielsen, Børge Sklander, grosserer, 7.199.
 Nielsen, Christian Nyholm, EDB-mand, 8.152.
 Nielsen, Christian Peter, maskinsnedker, 7.167.
 Nielsen, Dagmar, 7.089.
 Nielsen, Ejner, maler, 8.055.
 Nielsen, Ellen, 6.145.
 Nielsen, Ellen Katrine, 8.027.
 Nielsen, Ellen Margrethe, 7.045.
 Nielsen, Elly, 9.003.
 Nielsen, Erik Cresten Nyholm, automekani-
 ker, 8.129.
 Nielsen, Frede, mekaniker, 9.089.
 Nielsen, Georg Christian, civilingeniør, 7.197.
 Nielsen, Hans Andreas, skibsfører, 7.045.
 Nielsen, Henning, 8.110.
 Nielsen, Hertha Margrethe, 7.100.
 Nielsen, Inger Marie, 7.167.
 Nielsen, Jacob Peter, gæstgiver, 5.092.
 Nielsen, Jenny, 7.170.
 Nielsen, Jens Hansen, repræsentant, 6.173.
 Nielsen, Jensine, 6.087.
 Nielsen, Jochum, forpagter, 1.1
 Nielsen, Johanne, 7.181.
 Nielsen, Johanne Kristine, 7.094, 7.096.
 Nielsen, Jonna, 9.063.
 Nielsen, Julius Christian, 7.167.
 Nielsen, Karl Ludvig, stenhugger, 7.199.
 Nielsen, Klaus Jesper, cand. scient. 9.089.
 Nielsen, Knud Flemming Nordal, isolatør, 9.079.
 Nielsen, Käte, 6.112.
 Nielsen, Lauritz, 7.151.
 Nielsen, Lene, fritidspædagog, 8.063.
 Nielsen, Lillian Liebgott, 8.002.
 Nielsen, Lily, 8.047.
 Nielsen, Malfrede Augusta J. K., 6.173.
 Nielsen, Margrith, 8.161.
 Nielsen, Marianne Sklander, 8.179.
 Nielsen, Marie Frederikke, 7.127.
 Nielsen, Marie (Mimi) Stolz, 9.087.
 Nielsen, Marit Nyholm, 9.064.
 Nielsen, Mary Bugge, 8.014.
 Nielsen, Nanna Nyholm, børnehavepæda-
 gog, 9.062.
 Nielsen, Niels Peter, tømrermester, 6.145.
 Nielsen, Niels Peter Georg, købmand, 7.007.
 Nielsen, Olga Kathrine M. M., 7.196.
 Nielsen, Orla Phønning, disponent, 7.170.
 Nielsen, Oskar, 7.170.
 Nielsen, Peter Nyholm, 9.097.
 Nielsen, Poul, skolepsykolog, 8.063.
 Nielsen, Ruth, 8.063.
 Nielsen, Sigrid Kirsten, 7.201.
 Nielsen, Stine Marie, 3.16.
 Nielsen, Aase Kirk, 7.151.
 Nilsson, Margit Rita, 8.005.
 Nilsson, Marie, 8.005.
 Nilsson, Ossian Waldemar, gørtlermester, 8.005.
 Nissen, Amalie Magdalene, 7.040.
 Noaks, Beryl Elizabeth, 7.033.
 Noaks, Henry Bernhard, 7.033.
 Nordqvist, Axel, kontorchef, 7.110.
 Nordqvist, Bente, børnehavelærerinde, 8.080.
 Nordqvist, Carl, malermester, 7.110.
 Nordqvist, Finn, direktør, 8.078.
 Nordqvist, Rigmor, 8.089.
 Noël Edmée Lucile, 8.057.
 Nors, Johan Frederik, købmand, 6.146.
 Nors, N. C., købmand, 6.146.
 Nyeberg, Gjertrud Kirstine, 5.025.
 Nygaard, Margrethe, 8.106.
 Nyholm-Poulsen, Henning, underdirektør, 7.109.

- Nyholm-Poulsen, Karen, overlærer, 7.108.
 Nødeboe, Carl Christian, ingeniør, 5.125.
 Nørager, Sophie Frederikke, 4.04.
 Nørgaard, Poul Christian, 8.166.
 Obbling, Agnes, 8.078.
 Oldenburg, Meta, 8.103.
 Olesen, Erna Margrethe, 7.169.
 Olesen, Hedevig, Marie, 8.087.
 Olsen, Anna Elise, 6.080.
 Olsen, Anna Marie Christine, 7.078.
 Olsen, Birthe Buch, 8.171.
 Olsen, Bodil Marie, 7.199.
 Olsen, Carl Berthel, sognepræst, 7.050.
 Olsen, Clemmen, gårdfæster, 1.1.
 Olsen, Esther Rigmor Stisager, 7.050.
 Olsen, Karen Marie, 7.029.
 Olsen, Margrethe, 7.188.
 Olsen, Ole, landmand, 6.080.
 Olsen, Sven Even, 7.182.
 Olsen, Vilhelm Christian, repræsentant, 7.135.
 Ottesen, Axel, civilingeniør, 8.027.
 Ottesen, Axel Pedersen, købmand, 8.027.
 Ottesen, Helle Vibeke, læge, 9.024.
 Ottesen, Kim Erik, 9.025.
 Packness, Anna Sophie Laurberg, 6.166.
 Packness, Carl Henrik L. L., manufakturhandler, 6.148.
 Packness, Hilda, 6.148.
 Pade, Christopher Jensen, kammerråd, 5.003.
 Pade, Frederik Bernhard, godsinspektør, 5.003.
 Pagh, Louise, 5.042.
 Palludan, Frederik Holmsted, sognepræst, (Holtug), 3.08.
 Palludan, Frederik Holmsted, sognepræst (Sæby), 4.40.
 Palludan, Jens, skolelærer, 4.44.
 Palludan, Nicoline Rasmusdatter, 4.40.
 Palludan, Rasmus Frederiksen, Biskop (Christianssand), 3.08.
 Patten, Patrick, 8.121.
 Pauli, Johan Georg Leander, redaktør, 6.062.
 Pauli, Nanny Kardi, 6.062.
 Paulsen, Frederik, gårdejer, 8.061.
 Paulsen, Johannes, civilingeniør, 8.061.
 Pauwels, Francois, 8.141.
 Pedersen, Agnes, 8.068.
 Pedersen, Anna Sophie, 7.094.
 Pedersen, Edith Emily, 8.084.
 Pedersen, Edith Karoline B. K., 8.060.
 Pedersen, Ellen Gudrun, 8.007.
 Pedersen, Else, 9.079.
 Pedersen, Else Kirstine, 6.115.
 Pedersen, Gytha Marie, 6.123.
 Pedersen, Eskild Arp, maskinarbejder, 8.077.
 Pedersen, Helga, 7.104.
 Pedersen, Jens Markus, vulkanisørmester, 8.007.
 Pedersen, Jesper, 7.094, 7.096.
 Pedersen, Johanne Marie, 8.024.
 Pedersen, John Finnich, stud. polyt., 9.080.
 Pedersen, Jytte Evelyn Sølvær, 8.117.
 Pedersen, Karoline Margrethe, 7.069.
 Pedersen, Lars Peder, 8.117.
 Pedersen, Lotte Stouby, 8.160.
 Pedersen, Magdalene, 7.096.
 Pedersen, Mine, 6.128.
 Pedersen, Olaf V., fabrikant, 8.093.
 Pedersen, Ole Hartmann, handelsuddannet, 9.081.
 Pedersen, Peder, landmand, 7.090.
 Pedersen, Peder Christian Vestergaard, gårdmand, 8.072.
 Pedersen, Peder Olsen, gårdmand, 8.072.
 Pedersen, Valdemar, lektor, 8.160.
 Pedersen, Viggo Axel, statspedel, 8.060.
 Pedersdatter, Catharine, 1.1.
 Pederstamme-Petersen, Christiane Louise, 4.71.
 Pederstamme-Petersen, Christiane Louise, 4.72.
 Pederstamme-Petersen, Peder, retsaktuar, 3.24.
 Pederstamme-Petersen, Sophie Charlotte Sigismunda, 4.73.
 Perfect, Frands Oskar, 6.115.

- Perfect, Friedeborg, Nyh. Fødeklunik, 6.115.
- Petersen, Adolf Bang, snedkermester, 7.174.
- Petersen, Anna Magdalene, 6.122.
- Petersen, Annie, 6.046.
- Petersen, Arendt, fabrikant, 8.010.
- Petersen, Arendt Johan Victor, kaptajn, 8.010.
- Petersen, Birgit Bang, 7.174.
- Petersen, Carl Vilhelm Mathias, forpagter, 5.084.
- Petersen, Christine, 4.23.
- Petersen, Emilie Marie F. L. H., 6.026.
- Petersen, Erica Cathrine, 7.184.
- Petersen, Gerda Rigmor, 7.181.
- Petersen, Hans, tømremester, 5.058.
- Petersen, Hans Martin, proprietær, 7.181.
- Petersen, Hansine Johanne, 7.079.
- Petersen, Jesper, sadelmager, 5.046.
- Petersen, Jessine Petrine, 5.046.
- Petersen, Johanne Caroline, 6.035.
- Petersen, Johanne Christine Frederikke, 6.014.
- Petersen, Liselotte Kønig, 8.161.
- Petersen, Louise Sofie C. F., 7.036.
- Petersen, Nielsine, 8.006.
- Petersen, Sofus Erasmus, cellist, 7.027.
- Petri, Christian Frederik, brygger, prokurator, 3.30.
- Petri, Christopher, 3.31.
- Petri, Diderich, 3.26.
- Petri, Dorothea Charlotte, 3.28.
- Petri, Ingvard, bogholder, 2.11.
- Petri, Jochum, 3.27.
- Petri, Johannes, inspektør (Søkv.hu.), 3.29.
- Pierri, Angelica Marie Anna, 6.035.
- Pierri, Julius Theodor, stukkatør, 6.035.
- Piil, Christian Achtonius Theodorus, guldsmed, 5.066.
- Piil, Frederik Christian Riisbrich, møllejejer, 5.068.
- Piil, Frederikke Birgitte, 5.071.
- Piil, Henriette Elise Margrethe, 5.069.
- Piil, Ida Vilhelmine, 5.073.
- Piil, Jørgine Cathrine, 5.069, 5.072.
- Piil, Mariane Elisabeth Margrethe, 5.067.
- Piil, Rudolph, 5.074.
- Piil, Rudolph Frederik, forvalter, 4.17.
- Piil, Sophie Actonia, 5.070.
- Pilegaard, Kirstine Georgine, 6.101, 6.102.
- Popp, Henriette, 5.089.
- Poulsen, Agnete Nyholm, overassistent, 7.107.
- Poulsen, Aleksander Carl Ejner, direktør, 6.090.
- Poulsen, Arno Walther, tandlæge, 8.014.
- Poulsen, Astrid, 8.181.
- Poulsen, Finn, grosserer, 7.026.
- Poulsen, Georg Vilhelm Nyholm, ingeniør, 7.106.
- Poulsen, Güntha Marie, 9.002.
- Poulsen, Hans Poulin, slagter, 7.200.
- Poulsen, Holger, gårdejer, 8.181.
- Poulsen, Martin Nyholm, 9.013.
- Poulsen, Otto Emilius, skibskaptajn, 6.090.
- Poulsen, Paul Wibe, politiassistent, 8.181.
- Poulsen, Signe Poulina, 7.200.
- Poulsen, Willie, repræsentant, 8.014.
- Pralong, Jeanette, 7.053.
- Paasch, Kirstine Vilhelmine Poulina, 6.036.
- Paasch, Marie Louise, 7.177.
- Quellin, Christine Marie, 4.50.
- Qvist, Edvard, direktør, 7.141.
- Rafn, Holger Johannes, sognepræst, 8.080.
- Rafn, Ottine Cecilie Louise, 5.061.
- Rafn, Torstein Gudmund, arkitekt, 8.080.
- Rasch, Arnljot Constantius Victor, læge, 7.087.
- Rasch, Aasta Dorthea Gunver, socialrådgiver, 7.087.
- Rasmusdatter, Bodil, 3.06.
- Rasmussen, Ane Kirstine, 6.073.
- Rasmussen, Birgit, 8.061.
- Rasmussen, Bodil Wagn, 8.070.
- Rasmussen, Carl Christian, maskinfabrikant, 6.061.
- Rasmussen, Dagmar Johanne Marie, 7.195.
- Rasmussen, Elisabeth, 6.061.

- Rasmussen, Elisabeth, 8.063.
 Rasmussen, Esther Lilly, 8.167.
 Rasmussen, Frederikke Louise, 8.007.
 Rasmussen, Inge Edel, 8.066.
 Rasmussen, Jens, jernbaneformand, 8.005.
 Rasmussen, Jens Peter, smedemester, 7.075.
 Rasmussen, Jens Viggo, telefondirektør, 7.075.
 Rasmussen, Kaj Wagn, sognepræst, 8.070.
 Rasmussen, Lars, skrædder, 6.078.
 Rasmussen, Lise Nyholm, sygeplejerske, 8.064.
 Rasmussen, Marie Christine, 9.001.
 Rasmussen, Marie Nicoline, 6.041.
 Rasmussen, Niels, lærer, 6.073.
 Rasmussen, Oda Marie, 8.005.
 Rasmussen, Ole Viggo, tegnestueleder, 8.062.
 Rasmussen, Sigismunda Emilie, 7.013.
 Ratzlaff, Gunna, 8.138.
 Ravn, Anna Marie Ingeborg, 5.147.
 Ravn, Ingeborg, 7.024.
 Ravn, Maria Dorothea, 5.147.
 Rehm, Christel Gerda, 8.141.
 Rehm, Karl Friedrich Curt, 7.163.
 Reinlænder, Reinholdine Fritsine, 6.061.
 Reischel, Carl Gustav, købmand, 5.104.
 Reuther, Lisbeth, 9.091.
 Reventlow, Sophie Cathrine, 5.078.
 Ribsskog, Johan, skolebestyrer, 8.016.
 Ribsskog, Johannes, overretssakfører, 8.016.
 Richardt, Mette, 9.085.
 Richardt, Morten, 10.15.
 Richardt, Poul Georg, læge, 9.085.
 Richardt, Thomas, 9.085.
 Richardt, Torben, kaptajn, 9.085.
 Richter, Christen, sparekassedirektør, 7.101.
 Richter, Knud Anders, gårdejer, 7.101.
 Rieper, Jacobine Georgia, 6.152.
 Riise, Harriet Elisabeth, 6.039.
 Rimestad, Carl Johan Vilhelm, kaptajn, 4.32.
 Risting, Emilie Henriette, 5.032.
 Risting, Jenny Augusta, 5.014.
 Risting, Jonas Andreas, skibsreder, 5.014, 5.032.
 Roderiques, Stella, 8.040.
 Roos, Andreas Nissen, kontorchef, 7.109.
 Roos, Ellen, eks. børnehavelærer, 7.109.
 Rossing, Betty Cathrine, 7.128.
 Rothe, Rudolph, kaptajn, 6.005.
 Rothe, Thalia, 6.005.
 Rothe, Tyge, slotsgartner, 6.005.
 Rottbøll, Christian Michael, højesteretsjustitiarius, 5.104.
 Rottbøll, Frederik, proprietær, 5.104.
 Roy, Nicole, sekretær, 8.035.
 Rubens, Charlotte Amalie, 4.26.
 Rugh, Georg, grosserer, 7.136.
 Ruoff, Annemarie, 8.097.
 Russell, Elizabeth, 7.179.
 Rye, Octavia, 8.089.
 Ryssel, Robert, skolebestyrer, 7.095.
 Ryssel, Thyra Charlotte, 7.095.
 Røgind, Carl, tegner, 6.112.
 Røgind, Tove Ragna E. W., 6.112.
 Rømer, Andreas Christian, forstkandidat, 5.054.
 Rømer, Barbara Kirstine Marie, 5.054.
 Rønne, styrmand, 3.14.
 Rønne, Bone Falch, sognepræst, 5.002.
 Rønne, Christian Albert, forpagter, 5.002.
 Rønne, Jens, 8.043.
 Rørbech, Else, 8.124.
 Rørbech, Knud Thormod, viceskoleinspektør, 7.157.
 Rørbech, Mette, lærer, 8.123.
 Rørbech, Niels, agronom, 8.122.
 Sabroe, Th., sølvsmed, 7.033.
 Sandberg, Margrethe Kathrine F. N., 6.031.
 Sandberg, Mogens Larsen, skoleholder, 2.10.
 Sandberg, Olof, læge, 6.151.
 Sandberg, Oscar, kaptajn, 6.151.
 Sander, August, læge, 7.144.
 Sander, Birte Ellen, 7.144.

- Sandholdt, Frederikke, 2.09.
 Sandrue, Regine, 5.066.
 Satterup, Hans Peter Benjamin, distrikts-
 læge, 4.32.
 Satterup, Laura Abeline Vilhelmine, 4.32.
 Sattler, Jacob-David, 9.011.
 Schelde, Christiane, 7.004.
 Schibsbye, Christiane (Jane) Laurette,
 5.105.
 Schibsbye, Lars, købmand, konsul, 5.031,
 5.105.
 Schibsbye, Maren (Marie), 5.031.
 Schiøttz, Margrethe, 7.062.
 Schjelde, Andrea Marie, 5.053.
 Schjelde, Rasmus Thomsen, andenlærer,
 kordegn, 5.053.
 Schmidt, Axel, kommandør, 7.043.
 Schmidt, Florentine, 7.110.
 Schmidt, Jacob Marius, grosserer, 7.043.
 Schnack, Ebba, 8.089.
 Schnack, Gustav, kaptajn, 8.089.
 Schnorr, Frederikke Cathrine Siegfriede,
 5.141.
 Schou, Johanne Christiane, 5.113.
 Schou, Luca Karen H. F., 7.095.
 Schousbo, Bjørn, major, 8.166.
 Schousbo, Johannes, læge, 8.166.
 Schrøder, Conrad Christian Frederik, hof-
 juvelerer, 5.014.
 Schrøder, Else Birgitte, 2.07.
 Schrøder, Frederica Charlotte, 3.01.
 Schrøder, Johannes, rektor, 2.07.
 Schrøder, Roseline, 5.014.
 Schuerer, Caroline, 5.062.
 Schuerer, Elisabeth, 5.004.
 Schumacher, Elisabeth, 6.074.
 Schwanenflügel, Ebba, 8.089.
 Schwegler, Camilla Else, 7.106.
 Schwegler, Fritz, underdirektør, 7.106.
 Schwertfeger, Ida, 7.124.
 Scott, Florenze Elizabeth, 7.097.
 Seest, Eleonora Caroline, 4.54.
 Sehested, Elisabeth Gyldenstjerne, 6.002.
 Severin, Ane, 5.046.
 Showeross, John, universitetslektor, 6.009.
 Showeross, W. T., bomuldsspinder, 6.009.
 Sidelmann, Jochumine Øllegaard Charlotte,
 4.10.
 Sidelmann, Lauge, provst, 4.10.
 Sidenius, Jacobine Petrine Nielsine, 6.004.
 Sillasen, Astrid Sommer, 7.131.
 Sillasen, Niels Peter, grosserer, 7.131.
 Simonsen, Villads, afdelingschef, 8.162.
 Skalander, Lilian, 8.178.
 Skari, Sigrid Johanne Erika, 7.087.
 Skarsholm, Hans G., vognmand, 8.176.
 Skov, Erik, skrædermester, 8.006.
 Skov, Kai Christian Thygesen, grosserer,
 8.006.
 Skovsted, Johan Ivar Christian, trafikbesty-
 rer, 6.135.
 Skovsted, Mariane Petrea, 6.135.
 Sloth, Marius, grosserer, 7.196.
 Smith, Axel Peter, fabrikant, 7.149.
 Smith, Billie Merton, 8.054.
 Smith, Cleo, 8.054.
 Smith, Debra Lynn, 9.060.
 Smith, Ida Marie, 4.34.
 Smith, Jesse, 8.054.
 Smith, Mark Allan, 9.061.
 Smith, Ole, kontorchef, 7.149.
 Smith, Peter Nyholm, 8.106.
 Smith, Rickard, mekaniker, 9.019.
 Smith, Susanne Nyholm, 8.107.
 Sommer, Georgia Antonia Maria, 7.131.
 Sommer, Hedvig Charlotte Cathrine, 6.067.
 Sonne, Alfred, apoteker, 7.020.
 Sonne, Alfred Koefoed, sognepræst, 7.020.
 Sparwadt, Ulla Esther Evelyn, 8.117.
 Sponneck, Carl Valdemar, rigsgreve af,
 premierløjtnant, 5.030.
 Sponneck, Carl Valdemar, rigsgreve af,
 direktør, 6.035.
 Sponneck, Carl W. N. N., rigsgreve af,
 6.033.
 Sponneck, Marius Sabinus, rigsgreve af,
 stiftamtmand, 5.030.
 Sponneck, Theodor, rigsgreve af, postfuld-
 mægtig, 6.034.
 Spøhr, Marie Cathrina, 6.079.

- Spøhr, Vilhelm Gottlieb, porcelainshandler, 6.079.
- Stabell, Hans Magnus, lærer, 4.66.
- Stabell, Johan Henrik, provst, 5.001.
- Stabell, Martha Susanne, 5.001.
- Steenberg, Ane Claudine, 6.015.
- Steenberg, Anna Ulrica, 7.017.
- Steenberg, Betzy, 6.154.
- Steenberg, Dorthea Kirstine, 5.024.
- Steenberg, Johan Busch, købmand, 5.024.
- Steenstrup, Ane Cathrine, 6.082.
- Stefansen, Ella, 8.108.
- Steffensen, Maria Elisabeth, indretningsarkitekt, 9.089.
- Stephensen, Astrid Vogelius, 6.035.
- Stephensen, Olivier Emil, restauratør, 6.035.
- Stockemark, Regitze Sophie, 4.10.
- Strande, Jens Gotfred Christensen, grosserer, 5.143.
- Strande, Ole Rask, købmand, 5.143.
- Strandgaard, Niels Julius, distriktslæge, 6.071.
- Strandgaard, Thora Laura Vilhelmine, 6.071.
- Strarup, Andreas Christian Nyholm, handelselev, 6.050.
- Strarup, Carl Edouard, 6.052.
- Strarup, Emma Frederikke, 6.048.
- Strarup, Hertha Fanny, lærerinde, 6.047.
- Strarup, Johan Ludvig Daniel, lærer, cand. phil., 5.041.
- Strarup, Johanne Louise, 6.051.
- Strarup, Josephine Vilhelmine, lærerinde, 6.049.
- Strarup, Richard Theodor, hotelejer, 6.046.
- Struckmann, Alfred Christian, kommandør, 9.088.
- Struckmann, Birgitte, sygeplejerske, 9.088.
- Staaek, Fred C., 8.054.
- Staaek, Glenn Richard, 8.054.
- Sundorph, Mette Marie, 5.075, 5.076.
- Suse, Eva Elisabeth Gertrud, 7.187.
- Sveinsson, lods, 7.012.
- Sveinsson, Ára Margrethe Hansine, 7.012.
- Svensson, Bertil Gunnar, salgsassistent, 8.027.
- Svensson, Louise, 6.126.
- Stückrath, Annelies, 8.143.
- Sämänn, Wilhelmine, 6.062.
- Sølling, Anthonia, 7.129.
- Søndergaard, Dagmar Eleonora Andrea, 7.019.
- Sørensdatte, Karen, 3.04.
- Sørensen, politiassistent, 8.164.
- Sørensen, Abel Georg, vognmand, 7.018.
- Sørensen, Adolf Ejler, skibsfreder, 8.017.
- Sørensen, Ane Marie, 7.077.
- Sørensen, Anna, 7.064.
- Sørensen, Anna, 7.085.
- Sørensen, Anna Margrethe, 4.23.
- Sørensen, Carl Christian, sognepræst, 6.081.
- Sørensen, Christine, 8.100.
- Sørensen, Elin Gudrun, 8.017.
- Sørensen, Elisa Petrea, 7.038.
- Sørensen, Elisabeth Margrethe, 6.077.
- Sørensen, Erik, formand, 8.177.
- Sørensen, Georg Wilhelm, lærer, 6.078.
- Sørensen, Grethe Mathilde, 9.085.
- Sørensen, Hans Sophus, biskop, 6.077.
- Sørensen, Hans Søren, lærer, 6.080.
- Sørensen, Hans Søren, sognepræst, 5.049.
- Sørensen, Helle, sygeplejerske, 8.094.
- Sørensen, Henrik Christian, arkitekt, 8.124.
- Sørensen, Holger Vilhelm Nyholm, forpagter, 6.079.
- Sørensen, Johan Ludvig Mathiesen, lærer (Vig), 5.049.
- Sørensen, Karen, 5.145.
- Sørensen, Karl Kristian, løjtnant, 8.164.
- Sørensen, Kirstine, 8.159.
- Sørensen, Marie, 6.012.
- Sørensen, Niels Christian, proprietær, 8.094.
- Sørensen, Petrine Marie, 7.168.
- Sørensen, Vilhelmine Georgine, 6.076.
- Söderlund, Ida Lovisa, 6.115.
- Tabor, Oline, 8.002.

- Tang, Johan Leonhardt Ahlefeldt, grosserer, 6.043.
- Tang, Johanne, 6.043.
- Teisen, Anna Margrethe S. I., 7.020.
- Thalbitzer, Carl Wilhelm (Billy), kontorchef, 6.041.
- Thalbitzer, Carl Wilhelm, B. N., assurandør, 7.035.
- Thalbitzer, Johan Georg M. S., direktør, 7.036.
- Thalbitzer, Mathilde, 6.005.
- Thalbitzer, Victor Aleksander, oberstløjtnant, 6.041.
- Thegel, Svend, civilingeniør, 7.007.
- Thejll, Jacob Andreas, C. A., arkitekt, 6.154.
- Thejll, Sigrid Sonja, 6.154.
- Therkelsen, Johan, 7.153.
- Therkelsen, Johanne, 7.153.
- Therkelsen, Rita, 7.153.
- Thomsen, Andersine, 7.178.
- Thomsen, Cathrine Dorthea, 5.002.
- Thomsen, Christiane, 8.104.
- Thomsen, Einar William, fuldmægtig, 7.016.
- Thomsen, Ellen, 8.084.
- Thomsen, Else, 8.010.
- Thomsen, Else, 8.086.
- Thomsen, Erik Nyholm, forpagter, 8.089.
- Thomsen, Ernst Julius Johannes, inspektør, 8.082.
- Thomsen, Helga, 8.148.
- Thomsen, Ingeborg, 8.085.
- Thomsen, Johannes Martin, forpagter, 7.124.
- Thomsen, Juliane, 5.059.
- Thomsen, Jytte, 7.145.
- Thomsen, Knud Nyholm, inspektør, 8.088.
- Thomsen, Lis Gyde, jordemoder, 8.075.
- Thomsen, Niels, forvalter, 7.016.
- Thomsen, Peter Ernst, forpagter, 7.124.
- Thomsen, Thomas, hofbager, 4.47.
- Thomsen, Thomas, gårdejer, 8.148.
- Thomsen, Vibeke, 8.087.
- Thomsen, Aage August Vilhelm, 8.083.
- Thorsen, Carl Lang, godsejer, 7.126.
- Thorsen, Else Margrethe, 8.092.
- Thorsen, Fritz Carl Julius, proprietær, 8.093.
- Thorsen, Johannes Jens Niels, proprietær, 7.126.
- Thorsen, Knud Erik, proprietær, 8.094.
- Thun, Clara Marie S. E. von, 5.119.
- Thygesen, Helga Sofie Magdalene, 8.006.
- Tolderlund, Ella, 7.111.
- Topp, Ana Nicoline, 4.55.
- Topp, Dorothea Magdalene, 4.54.
- Topp, Cai Antonius, degn (Karlebo), 2.08.
- Topp, Frederikke Caroline, 4.58.
- Topp, Holger, garvermester (Kbh.) 3.17, 3.18.
- Topp, Joachim, grosserer, 4.56.
- Topp, Jochum, garvermester (Kbh.), 3.16.
- Topp, Nicolai Frederik, rodemester, 4.57.
- Topp, Peder, farversvend, 3.15.
- Topp, Peder Pedersen, sognepræst, 2.08.
- Treschow, Cecil C. C. V. Nyholm, direktør, 7.006.
- Treschow, Clara Andrea, 6.004.
- Treschow, Frantz, 7.008.
- Treschow, Frantz Christopher Bülow, bogholder, 6.005.
- Treschow, Hans Bülow, redaktør, 6.005.
- Treschow, Jenny Augusta Risting, bibliotekar, 7.007.
- Treschow, Petitchen U. E. C. von Bülow, 7.005.
- Trock-Jansen, Knud, overassistent, 8.015.
- Trock-Jansen, Unse Marie, 8.015.
- Trojel, Susanne Christine, 5.030.
- Trolle, Margit, 8.074.
- Tøndering, Claudine Marie, 5.110.
- Tønnesen, Ellinor, 8.070.
- Tønnesen, Mette Cathrine, 3.16.
- Törner, Axel Ludvig, oberstløjtnant, 6.170.
- Thaarup, Axel Christian F. P., grosserer, 5.119.
- Thaarup, Edvard Ludvig, forlagsboghandler, 5.119.
- Uldall, Alfred, 7.114.

- Uldall, Christian, børnelæge, 7.112.
 Uldall, Jacob Vilhelm, 7.113.
 Uldall, Jochum, brygmester, 6.096, 6.098.
 Uldall, Peder Christian, 7.115.
 Uldall, Peter Ludvig Christian, by- og herredsfoged, 6.096.
 Ulrich, Rina, 8.164.
 Ulvskov, Beatus Viggo H. M. S., repræsentant, 8.011.
 Ulvskov, Else Lis, 8.011.
 Valentiner, Emmy Julie, 6.071.
 Valentiner, Gustav, distriktslæge, 6.071.
 Vandborg, Dorothea Margrethe, 4.07.
 Vandborg, Jens, proprietær, 4.07.
 Varberg, Marie Vilhelmine, 5.111.
 Varberg, Wilhelm Waldemar, sadelmagermester, 5.111.
 Vermehren, Johannes, fuldmægtig, 7.005.
 Vermehren, Knud, reklamekonsulent, 7.005.
 Vest, Gerda, 8.176.
 Vest, John William, slagter, 8.176.
 Vesterholt, Johanne Marie, 7.045.
 Villadsen, Else Marie, 8.151.
 Vinther, Anna Kirstine, 7.084.
 Vinther, Marius Hauberg, gårdejer, 7.084.
 Vogelius, Jacobine Johanne Ambrosia, 6.035.
 Vontilius, Karla Edla Eline, 7.111.
 Wagner, Katharina, 4.60.
 Warchol, Zofia, 7.033.
 Wardenburg, August Bernhard C. D. von, landmåler, 4.72.
 Wardenburg, Diedrich August von, herredsfoged, 4.72.
 Warming, Nina Cecilie Ernst, 8.158.
 Warming, Thycho Joachim Ernst, bankbestyrer, 8.158.
 Wegener, Anne Christine Margrethe, 5.003.
 Wegge, Adam Antoni, skovrider, 3.01.
 Wegge, Anna Marie, 3.01.
 Weihe, Rachel Samuelsdatter, 4.37.
 Wendt, Christine Marie, 6.122.
 Wendt, Nis Georg, postmand, 6.122.
 Wengler, Agnes, 6.171.
 Wesche, Ellen, 6.074.
 Wesche, Wilhelm, grosserer, 6.074.
 Weyhe, Elisabeth Kirstine Samuelsdatter, 3.10.
 Wibroe, Anna Nicolette Brodera, 5.048.
 Wibroe, Christine Adolphine, 5.052, 5.048.
 Wibroe, Johan Peter, købmand, 5.052.
 Wikander, Anna, 6.151.
 Wilberg, Dorothea Marie, 3.17.
 Wilson, Lyda, 8.054.
 Wilusz, Adam, 7.033.
 Wilusz, Joanna Maria, 7.033.
 Windeballe, Laila, 9.015.
 Winge, Ib Ditlevsen, inspektør, 8.085.
 Winge, Niels Peter, 8.085.
 Winkel, Jane Jacobine, 5.048, 5.052.
 Winkel-Horn, Ellen, 6.168.
 Winkel-Horn, Karl Fredmann, 6.167.
 Winkel-Horn, Margrete, 6.166.
 Winkel Horn, Erhardt Frederik, dr. phil., 5.147.
 Winkel Horn, Erik, urtekræmmer, 5.147.
 Winkelhorn, Birgit Grandjean, 8.028.
 Winkelhorn, Aage Flemming Grandjean, grosserer, 8.028.
 Wissing, Maren, 4.19.
 Witt, Andreas Christoph, maskinforhandler, 5.139.
 Witt, Elisabeth Wilhelmine Josefine, 5.139.
 Witzke, Hans Heinrich, proprietær, 4.52.
 Woldbye Søren Flemming, lektor, mag. scient. 8.169.
 Wolf, Barbara, 8.144.
 Wollesen, Christen Nielsen Dorotheus, dyrlæge, 6.017.
 Wollesen, Johan Christian, skomagermester, 6.017.
 Wollesen, Marie Kirstine, overlærer, 7.021.
 Wood, Amy Fredericka, bibliotekar, 7.071.
 Wood, Frederick Charles, orgelbygger, 7.071.
 Wulff, Bent Olaf, farmer, 8.097.
 Wulff, Fritz Valdemar, købmand, 7.123.
 Wulff, Harriet Alice, 7.123.

- Wulff, Henrik Bernhard, salgschef, 8.064.
 Wulff, Ludvig Emanuel, koffardikaptajn, 5.034.
 Wulff, Nelly Antoinette Jacobine, 6.112.
 Wulff, Niels, ingeniør, 8.064.
 Wulff, Niels Torben, direktør, 8.096.
 Wulff, Olivia, 5.034.
 Wulff, Peter Vilhelm, købmand, 7.127.
 Wulff, Peter Vilhelm, civilingeniør, 7.127.
 Wulff, Peter Wilhelm, 8.095.
 Würmfeldt, Beate Jacobine, 3.04.
 Würmfeldt, Frederik, godsejer, 3.04.
 Wüstenberg, Kai, direktør, 7.194.
 Wüstenberg, Otto Julius, forstander, 7.194.
 Wätzold, Evald Traugott Christian, entreprenør, 7.185.
 Wätzold, Margrethe, 7.185.
 Wunsch, Otto Heinrich, 8.165.
 Yates, Ella Mary, 7.033.
 Zeuthen, Anna Fahrenhorst, 4.05.
 Zienka, Stanley, 8.121.
 Zitrau, Christa, 8.137.
 Zitrau, Waltraut, 8.140.
 Øelund, Caroline, 5.095.
 Øllgaard, Johanne Harriet, 5.095.
 Øllgaard, Vilhelm, sognepræst, 5.095.
 Ørby, Gustava, 5.014, 5.032.
 Ørsløv, Inger, 4.20, 4.22.
 Ørsted, Laura Albertine, 6.153.
 Østerbye, Johan Jacob Løve, købmand, 7.072.
 Østerbye, Maria Løve, 7.072.
 Østergaard, Laura Ottilie Augusta, 7.043.
 Åkerlund, Henry, generalkonsul, 8.170.
 Åkerlund, Poul Henri, direktør, 8.170.
 Aaris, Beate Jacobine Margrethe, 5.060.
 Aaris, Birthe, 8.013.
 Aaris, Christopher, toldkontrollør, 4.14.
 Aaris, Christophine Frederikke, 5.061.
 Aaris, Emma Josephine, 5.058.
 Aaris, Niels, købmand, 4.14.
 Aaris, Niels Jacob C.V., manufakturhandler, 5.062.
 Aaris, Theodor Johannes Christopher, lærer, 5.059.



Else Birgitte Schrøder
Slaglille-liniens stammoder.

Biografier og portrætter.

Else Birgitte Schrøder (2.07) fødtes i 1727 og døde i 1794. Hun blev 1746 gift med sognepræst Christopher Nyholm og blev således stammoder til Slaglille-linien.

Selve brylluppet holdtes i Hillerød som en efter datidens skik sømmelig fest, hvilket den bryllupssang, brudens brødre skrev, klart vidner om. Denne sang er gengivet her i bogen.

Ægteparret levede et lykkeligt samliv i Slaglille præstegård i over 20 år og fik 14 børn.

Hun overlevede sin ægtefælle i 27 år – en del af tiden fortsat beskæftiget med børneflokkens opdragelse. Sine sidste år boede hun hos sin datter og svigersøn, præsteparret Palludan i Magleby.

Det eftermæle, Else Birgitte skabte sig, har levet så stærkt gennem tiden, at slægtens forældre tid til anden har givet deres pigebørn navnet Else Birgitte.

Den rekruttering, det nyholmske blod fik gennem stammoderen til Slaglillelinien, gør det naturligt at interessere sig for hendes rødder.

Hun var ældste datter af rektor og professor Johannes Schrøder (1696-1774) og Gunild Pedersdatter Bendike (1702-1747). Han var rektor ved Frederiksborg Latinskole. Hans indsigt i »Filosofi, Theologi og Filologi og hans Embeds Nidkærlighed skaffede ham de Lærdes fortrolige Venskab, de Stores endog Kongens Raadførsel og Agtelse og udtømmelig Tilgang af Disciple, alle Menneskers Kjærlighed og selv hans Misunderes Ærefrygt«. Historikeren Hans Gram rådførte sig hyppigt med ham om kronprinsens, den senere Frederik V's opdragelse, og Holberg nævner ham med tak i sin *Danmarks Historie* (3. bind side 415).

Alle disse fortjenester skaffede ham en professortitel samt bl.a. Else Birgitte en årlig pension på 50 Rdl. af den kongelige Chatolkasse. Dette sidste var sammen med de midler, Christopher efterlod sig, med til at gøre hende ret velsitueret og til, at hun kunne sørge godt for sine børn.

Else Birgitte Schrøders tipoldefader var borger og rådmand i Haderslev, oldefaderen, Hans Schrøder, der døde 1650, var præst i Faxe, og bedstefaderen, Johannes Schrøder (1650-1711) var præst i Marie Kirke i Helsingør.

Sidstnævntes hustru var barnebarn af den fra enevældens første tid navnkundige Peder Pedersen (1608-1669), som var assessor ved højesteret og borgmester i København.

Christopher Nyholm (3.04) den ældre Nyborgpræst blev født 1750 i Slaglille præstegård som søn af Slaglillepræsten Christopher Nyholm og Else Birgitte Schrøder (se lb. nr. 2.07). Han blev student fra Frederiksborg Latinskole i 1767 og fik teologisk embedseksamen i 1774.

Som kapellan i Sæby ægtede han i 1779 godsejerdatteren Beate Jacobine Würnfeldt og fik med hende ialt 14 børn. Han var sognepræst på Sjællands Odde fra 1780 til 1783, i Munkebjergby fra 1783 til 1789, på Bornholm i 1789. Da hans hustru ikke ville følge ham til den fjerne ø, blev han sognepræst i Søllerød fra 1789 til 1801 og i Nyborg fra 1801 til 1825.

Christopher Nyholm havde en kraftig fremtoning med en stærk, men også meget impulsiv, personlig optræden. Det sagdes om sognepræsten i Nyborg, at når han i præstegården skældte avlskarlen ud, kunne det høres ned til skibsbroen, og når han talte i kirken, kunne det høres i hele byen.

Han var en arg modstander af pietismen og gik stærkt ind for de rationalistiske ideer, den franske revolution frembragte. Biskop Balle gav ved en visitats i Søllerød præsten det skudsmål, at »han taler med stor veltalenhed og moralsk eftertryk, men lidet evangelisk«.

Som skribent deltog han ivrigt i tidens debat, hvilket skaffede ham forbindelse med mange af tidens betydelige mænd, bl. a. brødrene Kolbjørnsen, Suhm og Guldberg. Han nød også kronprinsregentens bevågenhed.

Hans hustru Beate var smuk, men både forkælet, excentrisk og temperamentsfuld. Ægteskabet var ikke harmonisk. En englænder på rejse i Danmark bemærkede på overfarten mellem Nyborg og Korsør et ældre, velklædt par, som hele turen uafbrudt udvekslede skarpe ord med hinanden, og han blev såre forbavset ved at erfare, at parret var den kendte Nyborgpræst og hans frue.

Hjemmet bar stærkt præg af præsteparrets uharmoniske samliv. Således boede præsten og sønnerne i stueetagen på Nyborg præstegård, mens fruen og husets kvinder holdt til på første sal. Der var ingen husorden med faste spisetider eller anden form for samvær, og børnene fik i virkeligheden ingen opdragelse i hjemmet, hvilket utvivlsomt har afspejlet sig i flere af børnenes usædvanlige og urolige levnedsløb.

Selv følte N. sig nok aldrig helt tilpas i Nyborg, men mindedes tiden i Søllerød med dens frodige omgang med tidens åndelige spidser. Børnenes skæbner kunne også tit forurolige. Specielt formørkedes hans sind ved den ældste søn, overstyrmænd Frederik Würnfeldt Nyholms forlis og død udfor St. Morits i 1809. Den betydelige formue, sønnen efterlod, overlod han sin faster Anna Dorotheas sønnesøn, grosserer Anton Topp til administration. Denne satte ved spekulation og spil hele beløbet overstyr, og den tillidskrise, dette forvoldte, virkede stærkt tyngende på den gamle præst.

Han tog sin afsked i 1825, 4 år efter hustruens død og døde selv i 1826.



Christopher Nyholm
Nyborg-grenens stamfader.
Den ældre Nyborgpræst.

Lars Christian Nyholm (3.09) blev født 1758 i Slaglille præstegård som søn af Slaglillepræsten Christopher Nyholm og Else Birgitte Schrøder (se lb. nr. 2.07).

Som landinspektør (1785) nedsatte han sig på Nordfyn og kom her i forbindelse med – og udarbejdede nogle landvindingsprojekter for – grev Joachim Godske Moltke, som var ejer af Einsidelborg (nu Egebjerggård) og Kørup.

Han giftede sig i 1791 med Anna Brandt, og snart derefter flyttede de nygifte til Sjælland, idet N. overtog stillingen som godsinspektør på grevskabet Bregentved, da den ovenfor omtalte unge greve overtog grevskabet her efter faderen grev Adam Gottlob Moltkes død i 1792.

Grevskabet var på dette tidspunkt i så slet stand, at den unge greve var i stærk tvivl om, hvorvidt han ville tiltræde arven. Efter samråd med N., hvis praktiske duelighed han allerede havde lært at værdsætte, overtog han dog arven. N. måtte forpligte sig til for livstid at stå greven bi med råd og dåd, imod til gengæld at få »bopæl med forskellige herligheder i forpagterboligen på Turebyholm«, så længe han og hans evt. enke levede.

Det lykkedes nu den unge, energiske greve og hans godsinspektør – trods alle vanskeligheder og i de elendige tider i begyndelsen af det 19. århundrede – at udvikle grevskabet til et af de bedst drevne godser i landet.

Efter grevens død i 1818 fortsatte N. som hjælper for dennes søn »mere som ven og usvigelig rådgiver end som lønnet underordnet«. Sønnen var iøvrigt den grev Adam Vilhelm Moltke, der i 1848 blev konseilpræsident i Martsministeriet.

Ved siden af stillingen som godsinspektør var N., som hele tiden havde fortsat sin landmålervirksomhed, blevet landvæsens- og tiendekommissær for Præstø Amt. Han havde forskellige landøkonomiske og kommunale tillidshverv og var blevet justitsråd.

N. havde et værdigt ydre; han besad en behagelig noget stilfærdig, men vindende optræden. Dette i forbindelse med et nøgternt overblik sikrede ham almindelig agtelse.

Hans første hustru, med hvem han havde 8 børn, døde 1805, og året efter giftede han sig med sin søsterdatter Armgard Marie Hammershaimb (se lb. nr. 4.36), med hvem han også fik 8 børn. Han døde 1824, og enken, der efter hans død beboede godsets enkesæde, overlevede ham til 1859.

Om det daglige liv i det Nyholmske hjem på Turebyholm har sønnen, nationalbankdirektør Samuel Frederik Carl Nyholm efterladt en føljeton, som efter hans død i 1869 fandtes i Berlingske Tidende, og som uden tvivl med rette af ham selv fik undertitlen »Et tidsbillede«. Denne artikel er optrykt i denne bog og under forfatterens overskrift: »Vore Fædres Tarvelighed«.



Lars Christian Nyholm
Turebyholm-grenens stamfader.
Justitsråden.

Christian Frederik Nyholm (3.11) fødtes i 1773 som søn af Karlebodeggen Nicolai Nyholm og Frederikke Sandholdt (se lb. nr. 2.09).

Han var garvermester i København og en tid oldemand for lauget. Han holdt sammen med sin hustru Petronelle Grubb et såre gæstfrit hjem, som berømmes af familie og venner, og som førte med sig, at man ofte på sommersøndage, når man havde set de kongelige herskaber sejle i Frederiksberg havens kanaler, spillede kegler og drak punch i en have i nærheden.

Han var en kraftig og rørig mand, som dog af og til – og nok med rette – tyngedes økonomisk af de sløje tider.

Det er gennem ham, den Nyholmske Karlebolinie er ført udover 3. slægtled.

Christian Frederik Nyholm
Garvermester.





Christopher Nyholm
Feltpræst.
Den yngre Nyborgpræst.

Christopher Nyholm (4.04), den yngre Nyborgpræst fødtes 1791 i Odden præstegård som søn af den ældre Nyborgpræst og Beate Wümfeldt (se lb. nr. 3.04).

Han dimitteredes fra Roskilde Katedralskole i 1799 og fik teologisk embedseksamen med udmærkelse i 1804. Nogle år efter var han adjunkt i Nykøbing F. og blev her venner med personligheder som Poul Martin Møller og Chr. Winther, ligesom han her traf Jacobine Høyberg, med hvem han giftede sig i 1819.

Fra 1815–1818 gjorde N. tjeneste som feltpræst ved Det danske Korps i Frankrig. Opholdet her var ham en stor og udviklende oplevelse, der skaffede ham kontakt med tidens europæiske strømninger samt lod ham se store dele af Europa. Han blev yderligere her hædret af Frederik VI med Medalje for ædel Dåd for – ene mand – at redde en soldat op af Scheldeflodens strømhvirvler.

I 1819 blev N. sognepræst i Helsingør og i 1826 overtog han faderens embede i Nyborg. Her virkede han til sin død 1859 – overordentligt anerkendt for sin meget fremskridtsvenlige indsats på, hvad vi idag ville kalde sociale og fredningsmæssige områder.



Jochum Severin Nyholm
Læge i Nykøbing M.

Jochum Severin Nyholm (4.07) fødtes 1785 i Munkebjergby præstegård som søn af den ældre Nyborgpræst og Beate Wüfnfeldt (se lb. nr. 3.04).

Han var nok den, der led mest under de tidligere omtalte aparte forhold i barndomshjemmet. Det fortælles således, at han til tider forlod hjemmet i dagevis, uden at nogen tog notits deraf.

Ligesom broderen, den yngre Nyborgpræst dimitteredes han fra Roskilde Katedral-skole og kom til København, hvor han uden nogen støtte hjemmefra kom under dårlig indflydelse. Han deltog i alle studenterlivets udskejelser, og der fortaltes om ham mange morsomme historier, der vidner ligeså meget om et godt hoved og hjerte som om ligegyldighed overfor al etikette.

Med sine glimrende evner som eneste ballast overraskede han alle med en medicinsk embedseksamen 1810, og siden blev han praktiserende læge i Nykøbing M. Her ægtede han 1816 Dorothea Margrethe Vandborg.

Med sine gode kvaliteter som læge og sit ligefremme væsen vandt han trods et stundom temperamentfuldt gemyt hele egnens tillid.

Hans eget sinds splittelse og udskejende selskabelighed omtågede desværre efterhånden hans lyse ånd, og i dyb og uhelbredelig melankoli endte han sit liv på St. Hans Hospital i 1834. Hans hustru døde i Nykøbing 1855.

Nicolaj Nyholm (4.10) fødtes i Munkebjergby præstegård 1788 som søn af den ældre Nyborgpræst, Christopher Nyholm og Beate Würrfeldt (se lb. nr. 3.04).

Efter konfirmationen kom han i handelslære i København og røbede tidligt sans og interesse for handel. Han havde stor tro på sin egen lykkestjerne, specielt når han optrådte som forretningsmand. Før han forlod hovedstaden efter endt uddannelse, deltog han i Livjægerkorpsets berømte udfald mod englænderne i Classens Have i 1807, og om de krigsbedrifter, han her udøvede talte han aldrig senere uden et smil på læben.

Han indledte herefter en tilværelse som handelsmand og købmand – først i Nyborg og senere i Vejle, men fandt hurtigt dette liv alt for ensformigt. Han ville opleve noget og drog – som han senere selv sagde: »ud i verden med 8 specier (ca. 40 kr.) på lommen«.

Heldet stod ham bi, og ved bestandig køben og sælgen så han sig i 1823 i stand til at købe Haraldskjær ved Vejle for 12.500 rigsdaler. Han havde nu erhvervet sig titlen »kongelig agent« og var ved siden af sin ny landmandstilværelse i uafladelig aktivitet som handelsmand. Han solgte Haraldskjær i 1827 for 40.000 rigsdaler, købte Pedersholm ved Vejle, derpå Skårupgård ved Aarhus og slutteligt Oxholm på Øland.

Selvom han var overordentlig konservativ af observans og end ikke kunne acceptere grundloven i 1848, var han først og fremmest forretningsmand og tjente store summer på gårdhandler. De gårde han havde købt, solgte han hurtigt igen, men solgte forinden fæstejorden fra. Det tjente han penge på, nu vel, men det lå ham også dybt på sinde at bidrage til at højne bøndernes kår gennem udbredelse af selveje.

I København købte N. et palæ i Bredgade, Venneminde på Jagtvejen og Aggershvide ved Vedbæk, og da han sluttelig trak sig tilbage i sit otium, overdrog han sine 3 sønner gårdene Tammestrup ved Skanderborg, Dueholm ved Nykøbing M. og Nørregård ved Skive.

N. giftede sig først i 20'erne med Charlotte Siedelmann, men blev skilt et par år efter og derpå i 1832 gift med Mathilde Ammitzbøll. Første ægteskab var barnløst, men der var 6 børn i andet.

Skønt N. hele livet rejste meget i udlandet, havde han kun haft tålmodighed til at lære en smule tysk. Han klarede sig dog i reglen igennem på sin ganske hæmningsløse og sangvinske facon. Som 70-årig blev han dog engang sat fast af soldater, da han ubekymret og alene var gået ind på et afspærret fæstningsterræn i Italien. Med sine tyske brokker blev han anset for østrigsk spion og først dagen efter befriet ved konsulatets mellemkomst.

Han var personlig uhyre nøjsom, men også meget gæstfri, og han var altid beredt til at give en hjælpende hånd. Det er derfor naturligt, at netop han var en af initiativtagerne til oprettelsen af Familien Nyholms Hjelpelegat.

Han døde 1874 og overlevedes af sin enke til 1884.



Nicolaj Nyholm
Kgl. agent.
Legatstifter.



Andreas Christian Nyholm
Kaperkaptajn - Forpagter.

Andreas Christian Nyholm (4.12) fødtes 1790 i Søllerød præstegård som søn af den ældre Nyborgpræst og Beate Würnfeldt (se lb. nr. 3.04).

Tidligt forlod han skolen og kom til søs, og i 1807 meldte han sig efter nogen betænkningstid til marinen efter englændernes overfald på København. Snart ser vi nu den endnu ikke 20årige knægt som månedsløjtnant med eget kaperfartøj. Tilværelsen som kaperkaptajn var rask, hård og risikofyldt, men var man heldig - også indbringende.

For N. gik det godt, og efter krigen fortsatte han som koffardikaptajn med eget skib. Desværre forliste skib og ladning ved Norges kyst i november 1820, samtidig med at familiens tidligere omtalte ulykkesfugl, grosserer Anton Topp havde glemt at indbetale assurancens præmiebeløb på over 20.000 Rdl. Ejeren var ruineret.

Nu kastede han sig over landvæsen og arbejdede sig sådan op, at han efterhånden havde forpagtningen af en række gårde, bl. a. Ørumgård ved Vejle og Brejninggård i Ringkøbing amt. Han havde i 1823 giftet sig med Frederikke Christiane Grandjean og kom efterhånden til at sidde under gode forhold, da han i 1832 forpagtede Bjørnsholm (Vitskøl Kloster) af staten. I 1868 ophørte denne forpagtning, og N., der nu var enkemand, flyttede ind hos sin ældste søn på Hyllestedgård ved Løgstør. Han døde - agtet af hele egnen og af familie og venner - i 1879.

Holger Vilhelm Nyholm (4.13) fødtes 1792. Han var også søn af den ældre Nyborgpræst og Beate Würnfeldt (se lb. nr. 4.04).

Han havde sin ældre Broder, den yngre Nyborgpræst som lærer i Nykøbing Katedralskole. Han blev senere teologisk kandidat og adjunkt på Frederiksborg Latinskole. I 1818 kaldtes han til sognepræst i Valløby, i 1832 i Hårlev og Himlingøje; og endelig i 1846 i Højelse og Lellinge.

Højelsepræsten var høj og kraftig, en god og meget afholdt forkynder og i besiddelse af megen lune. Han og hans hustru, kusinen Georgine (kaldet Sine) Nyholm, som han ægtede 1819, skabte et overordentlig gæstfrit hjem og yndede specielt at samle familiens unge med venner i ferierne. Traditionen lader forlyde, at Henrik Scharling fandt modellen til »Nøddebo Præstegård« i det Nyholmske præstegårdshjem.

Ved sit 50 års præstejubilæum 1868 blev N. hyldet og nød med klædelig forfængelighed den officielle og private virak. Især glædede ridderkorset den gamle mand så meget, at det straks skulle gengives på en allerede fremstillet busteplatte til børnene. At hans Højærværdighed her var i profil fra højre side, og derfor fik korset »klistret« på den gale side, så han bort fra.

Fire år efter døde hustruen, og han tog sin afsked og boede i København til sin død i 1881.



Holger Vilhelm Nyholm
Højelsepræsten.



Joachim Gotsche Nyholm
Skovrider.

Joachim Gotsche Nyholm (4.24) fødtes 1799 på Bregentved som søn af godsinspektøren ved Bregentved godser Lars Christian Nyholm og Anna Brandt (se lb. nr. 3.09).

I 1820 tog han forst- og landmålereksamen i Kiel, og efter forskellige stillinger ved skovbruget blev han 1840 skovrider i Silkeborg distrikt, 1846 i Jægerspris og endelig i 1854 ved 2. kronborgske distrikt med bopæl på Valdemarslund ved Guresø.

I 1843 giftede han sig med Henriette Møller, med hvem han levede et lykkeligt familieliv med stor gæstfrihed for familie og de mange også kendte navne, der opsøgte ham for at få del i hans anerkendte viden på sit felt.

Han undslog sig offentlig optræden, men nød dog æren af at tilbringe hele dage i naturen ene sammen med kong Frederik VII i deres fælles kærlighed til jagt, fiskeri og gamle historiske minder.

Han døde på Valdemarslund i 1876. Hustruen døde i København 1885.



Johannes Christopher Nyholm
Godsejer til Baggsvogn.

Johannes Christopher Nyholm (4.26) fødtes på Turebyholm i 1803 også som søn af justitsråden og Anna Brandt (se lb. nr. 3.09).

Efter studentereksamen begyndte han det teologiske studium men kedede sig ved det og opgav det til fordel for landvæsen. Han giftede sig 1824 med Adelaide Margrethe Bang og lånte af svigermøderen til køb af Duemosegård ved Kagerup. I 1830 købte han Sohngårdsholm ved Aalborg og endelig 1836 Baggessvogn i Vendsyssel, der blev familiens egentlige hjem.

Han fik her skudsmål som den, æren tilkom for landbrugets opkomst nordenfjords med opdyrkning af hedestrækninger og forbedring af kvæg- og hesteavl. Han blev magtfuld talsmand for landbointeresser, bl. a. medstifter af og formand for Hjørring Amts Landboforening og medstifter af Kreditforeningen for jyske Landejendomsbesiddere. Her overtog hans søn senere direktørstolen.

N. fik en førende stilling i amtsrådet, blev stænderdeputeret og 1848 medlem af den grundlovgivende forsamling og derefter medlem af landstinget til 1859. I 1853 var han formand under vedtagelse af arveloven, der skaffede Glücksburgerne Danmarks trone. Han indledte sin politiske tilværelse som tilhænger af junigrundloven med dens ligelige frihedsidealer, men 1866, hvor han sidste gang optrådte offentligt, gik han om end med vemod så dog af hensyn til »ro i landet« ind for 66-grundloven med dens privilegerede landsting.

Den autoritet, N. udøvede på sine omgivelser, beroede på ro og værdighed og på absolut respekt for hans indsats og meninger. Han var kun en mådelig taler.

I 1860 købte han Dronninggård ved Furesøen, og både her og i Jylland var hjemmet åbent for slægt og venner og ansete navne i politik, kunst og litteratur. Et muntert hjem, en klog og velvillig vært, en livlig værtinde og et veldækket bord var hjemmets karakteristik.

Nogle år efter hustruens død solgte han N. Dronninggård og tog ophold på Baggessvogn, hvor han døde i 1867.



Samuel Frederik Carl Nyholm
Nationalbankdirektør.
Legatstifter.

Samuel Frederik Carl Nyholm (4.29) fødtes 1810. Han var søn af justitsråden på Turebyholm Lars Christian Nyholm og Armgard Marie Hammershaimb (se lb. nr. 3.09).

Sin første lærdom fik han hos halvsøsteren, Georgine og den senere Højelsepræst (se lb. nr. 4.21) og dimitteredes dernæst fra Vordingborg Latinskole i 1827. Nu fulgte et par år, hvor den opvakte unge mand stod tvivlrådig overfor fremtiden. Hans følsomme sind stillede ham midt mellem teologi og jura.

I 1829 blev han imidlertid forlovet med den 16-årige Elisabeth Christiane Birgitte

Balvig, og nu tog han fat på juraen og blev cand. jur. i 1832. Han blev først volontør i rentekammeret, senere fik han forskellige fuldmægtigstillinger og tjente efterhånden – dog mest som manuduktør – så meget, at han kunne gifte sig i 1836.

Samme år blev han også prøveprokurator og notarius i 32 mands rådet (borgerrepræsentationen) for endelig 1839 at blive overretsprokurator.

I løbet af få år oparbejdede han nu en meget stor forretning og blev en af de mest ansete og benyttede sagførere i København. Han trættes dog efterhånden ved sagførrergeringen, som han et sted i sine erindringer betegner som »en kamp mod løgn tildels ved hjælp af løgn«, og han sigtede mod andre beskæftigelser. En række afhandlinger og artikler af høj juridisk kvalitet samt også hans erindringer og dagbogsoptegnelser viser dog samtidig hans trang til at fremme sit fag.

Af N.'s optegnelser kan man læse, at han var overordentlig politisk interesseret, men han brød sig ikke om rampelys. Han var nok liberal og glædede sig over den fri forfatning, men kunne dog harmes over »at Folkets Repræsentanter have afgørende Stemme i saa godt som ethvert reent administrativt Spørgsmaal og følgelig virkelig regjere, hvilket netop Kongen skulde gjøre«. Denne indstilling, der nok lyder mærkeligt idag, gjorde ham til ihærdig modstander af den følelseladede Ejderpolitik, som de nationalliberale førte, og som blev en af Bismarcks undskyldninger for at starte krigen i 1864. N. fik dannet og blev formand for den såkaldte »Augustforening«, der talte mange indflydelsesrige mænd, og som måske nok var med til at tæmme den nationale og også skandinaviske idealisme, som tiden også siden viste, der ikke var pant for.

Dette var hans eneste markante politiske optræden, men på andre felter trådte han frem. Således var han medstifter af Østifternes Kreditforening i 1851. Han blev foreningens første retskyndige direktør, men allerede 1854 trak han sig tilbage på grund af uoverensstemmelse med en meddirektør samt af helbredsårsager.

Sin sagførrervirksomhed måtte han nu også begrænse, og han optog sin søstersøn, overprokurator Lars Christian Bøcher (se lb. nr. 5.122) som kompagnon.

Trods tiltagende svagelighed – tuberkulose – lykkedes det ham at få et længe næret ønske opfyldt. Han blev nationalbankdirektør. Dette skete 1866, men allerede 1868 måtte han med sorg opgive denne stilling.

Tilbage er så at nævne, at N. – på opfordring fra sin nevø, kreditforeningsdirektør Hans Christian Nyholm (se lb. nr. 5.105) – tog initiativ til stiftelse af og blev den første formand for Familien Nyholms Hjælpelegat 1867, hvilket var en naturlig fortsættelse af den interesse han altid havde vist for sin slægt. Det var ham, der foranledigede den første Nyholmske stamtavle udgivet i 1849, og det var også ham, der forfattede denne bogs kapitel om »Vore Fædres Tarvelighed«. Alt sammen må det opfattes som udtryk for, hvad han et sted skrev: »Det er godt at høre til en god race. Jeg haaber, at mine Efterkommere ogsaa vil skønne derpå«.

Trods mange rekreatjonsrejser til kursteder og varmere himmelstrøg, tiltog hans brystonde stadig, og i 1869 døde han. Hans hustru overlevede ham indtil 1885.



Carl Henrik Nyholm
Grosserer, silke- og klædekræmmer.
Legatstifter.

Carl Henrik Nyholm (4.62) fødtes i København 1810 som søn af garvermester Christian Frederik Nyholm og Petronelle Grubb (se lb. nr. 3.22).

Han kom i handelslære og var i sine yngre år handelsrejsende. Senere tog han borgerskab som »grosserer, silke- og klædekræmmer i København«.

N. havde 12 søskende. Af disse skal 2 nævnes her, nemlig Jochum Nyholm (se lb. nr. 4.60), der indledte sin løbebane som garver med i Rusland at forsøge at finde ud af hemmeligheden med hensyn til, hvorledes man fremstillede ruslæder. Det lykkedes ikke for ham, hvorefter han tog på valsen i Europa, indtil han i 1836 giftede sig med sin logiværtinde, den velhavende bagerenke, Kathrine Wagner i Rothenhausen nord for Kaiserslautern. Han skiftede fag og blev bager. Hans sønnesøn er den excentriske professor Holger Joachim Nyholm (se lb. nr. 6.165), der nu bor i Paraguay, og hvis interesse for familien vil være adskillige nulevende slægtninge bekendt.

En anden broder til N. var Anthon Michael Nyholm (se lb. nr. 4.65). Han gik også handelsvejen og blev ejer af en oliemølle. Efter pengekrisen i 1847 kom han i forbindelse med dansk papirindustri grundlægger J. Chr. Drewsen. Han tog nu grossererborgerskab og blev medstifter af det landskendte papirfirma »Nyholm & Frederiksen«.

Carl Henrik Nyholm selv var ugift, men når han fortsat må have en særlig plads i sine slægtninges hjerter, er det, fordi han også var medstifter af Familien Nyholms Hjælpelegat.

Han beskrives iøvrigt som en ligefrem og retskaffen mand og en ven af et lystigt lag blandt muntre kammerater.

Han sad i hjælpelegatets bestyrelse til sin død 1887.

Carthon Kristoffer Valdemar Nyholm (5.014) blev født i Nyborg præstegård 1829 som søn af den yngre Nyborgpræst, Christopher Nyholm og Jacobine Høyberg (se lb. nr. 4.04).

Han blev cand. phil. fra Sorø Akademi i 1849, efter at han i 1848 sammen med kammerater fra akademiet under en audiens hos forsvarsminister Tscherning fik afslag på at måtte deltage i fædrelandets forsvar.

I 1853 fik han juridisk embedseksamen og blev efter forskellige mindre stillinger i København i 1856 auditør i Aarhus og senere i Altona og endelig i 1862 overauditør i København. 1863 blev han assessor i politiretten. Herefter fulgte N. den normale dommerløbebane, der afsluttedes som højesteretsjustitiarius i 1907.

I 1864 indvalgte N. for Svendborg Amts 1. kreds i både rigsrådets og rigsdagens folketing som nationalliberal, og han spillede en ikke ubetydelig rolle i grundlovs kampen. Han ønskede junigrundlovens uforandrede bevarelse og søgte længst muligt, bl. a. som en af lederne af det nye mellemparti mellem de nationalliberale (det senere højre) og venstre, at bekæmpe vedtagelsen af grundlovsreformen af 1866 med dens privilegerede landsting. At han derigennem var medvirkende til den senere dannelse af det radikale venstre, lader sig ikke skjule.

Hans politiske virksomhed var meget omfattende. Han var ordfører, udvalgs- og kommissionsformand m. v. på adskillige områder, og han optrådte senere i skrift og i tale som en stærk modstander af provisorierne, mens han på den anden side stillede sig meget positiv i forsvarsspørgsmål. Samtidig fik han tid til at virke formende og udviklende på sit eget fagområde, jura og retsvæsen.

Som anerkendelse for sin alsidige offentlige virksomhed var N. dekoreret med Storkorset af Dannebrog og Dannebrogsmænd.

Der var dog mange andre områder end de politiske og juridiske, der havde hans interesse. Han holdt således meget af at rejse og se fremmede lande og skikke, og han var en passioneret havedyrker.

N. blev i 1857 gift med Rosaline Schrøder, der skænkede ham 3 børn. Hun døde i 1865, hvorefter han i 1867 giftede sig med Jenny Augusta Risting, med hvem han fik 2 døtre.

Han var stærkt interesseret i sin slægt og var blandt stifterne af Familien Nyholms Hjælpelegat. Han skrev sine »Optegnelser om Familien Nyholm« i 1897. Denne bog er fortsat den bedste og mest omfattende biografiske redegørelse vedrørende slægtens medlemmer, selvom den nok fremhæver fædrenes dyder mere end deres fejl. Det gjorde han nu nok helt bevidst. I alt fald har han på sin bogs titelside ladet indføje følgende lille vers af Grundtvig:

»Det siger Beda, den ærlige Mand,
Det er vel gjort, af hvem der kan,
At skrive Forældrenes Gærninger alle.
Ere de onde, da bør man dem fly,
Ere de gode, dem gøre paa ny
og ingenlunde frafalde.«

En tiltagende døvhed bevirkede, at han i 1909 tog sin afsked som højesteretsjustitarius. Han døde i 1912, 2 år efter sin hustru.



Carthon Kristoffer Valdemar Nyholm
Højesteretsjustitarius.
Legatstifter.

Lauritz Christian Nyholm (5.025) fødtes i 1823. Han var søn af Nykøbinglægen Jochum Severin Nyholm og Dorothea Margrethe Vandborg (se lb. nr. 4.07) og voksede op under de ret ulykkelige kår, der fandtes i barndomshjemmet, og som allerede er beskrevet.

Efter nogle kontorjobs tog slægt og venner – specielt agenten – sig af den opvakte dreng, så han i 1848 kom på officersskole og til slut på grund af sine matematiske evner blev ingeniørofficer. Han blev vejbygningsofficer i Jylland og virkede meget aktivt som sådan med Holstebro som udgangspunkt indtil krigen i 1864, hvor han måtte flygte fra tyskerne under dramatiske omstændigheder, men dog nåede København med vej-kassens midler i behold. Her forenedes han atter med sin hustru, Maren Giedde og børnene. Han var blevet gift i 1857.

N. fik nu garnison i København og blev samtidig politisk engageret. Han sad i folketinget fra 1869 til 1872 med tilslutning til venstre. Hans hovedinteresse var dog fortsat af ingeniørmæssig art, og han udarbejdede bl. a. – som en ung Pontoppidansk »Lykke-Per« – planer for en havn ved Hvidesande med kanal til Ringkøbing Fjord samt havneanlæg ved Hirtshals. Til hans store ærgrelse fattede samtiden herhjemme ikke disse projekters betydning for erhvervsliv og fiskeri. Det var et halvt århundrede for tidligt.

N. nød dog megen anerkendelse og fik også realiseret adskillige planer, bl.a. banelinjen mellem Holbæk og Kalundborg, selvom han blev tvunget til at sælge selve koncessionen til den almægtige Tietgen.

N. rejste en del både som turist og af faglige årsager. Han besøgte bygningsarbejdet ved Suezkanalen og blev så begejstret for kanalens bygmester, at han opkaldte en datter Fernanda de Lesseps Nyholm.

Efter afskeden fra hæren 1875 boede N. snart på sin gamle herregård Bangsbo ved Frederikshavn, som han tidligere havde købt, og som han nu restaurerede og skaffede bedre økonomibygninger, snart på sin gård i Amaliegade ved siden af Kronprinsens Palæ.

I 1878 blev N. hofjægermester, men snart herefter begyndte han at skranke, og 1882 døde han – og 2 år efter hans hustru.



Lauritz Christian Nyholm
Hofjægermester.

Lars Christian Christopher Nyholm (5.048) fødtes 1821 som søn af Højelsepræsten Holger Vilhelm og Georgine Nyholm (se lb. nr. 4.13).

Han blev student fra Metropolitanskolen og teologisk kandidat 1844. Efter nogle år som huslærer og kapellan blev han katheket i Nibe 1854. Her giftede han sig med Anna Nicolette Brodera Wibroe i 1857.

I 1862 blev N. sognepræst i Hvilsager og Lihme, i 1872 i Gunderup og Nøvling og endelig i 1877 i Frørup på Fyn, hvor han forblev til sin afsked 1894.

Den store kraftige mand var til daglig optaget af livets praktiske problemer: landbrug, skolevæsen for ikke at tale om ridning, der var hans yndlingsbeskæftigelse. Man sagde om ham, at præsten lagde han fra sig med kjolen. Han røgtede dog også præstegerningen med omsorg og forfægtede hele livet en højkirkelig linie uden nogen sekterisme.

Ligesom faderen havde N. megen lune, og han var alle vegne en kær gæst. Hjemmet var gæstfrit og hjerteligt med mindst 20 tilbords hver dag sommeren igennem – trods hustruens svagelighed.

Efter afskeden flyttede præsteparret til Frederiksberg, hvor han døde 1901, mens hustruen overlevede ham til 1915.



Lars Christian Christopher Nyholm
Frøruppræsten.

Jens Lauritz Christian Nyholm (5.075) fødtes 1814 som søn af forpagter Jens Brandt Nyholm og Juline Nicoline Brandt (se Lb. nr. 4.19).

Han dimitteredes 1834 fra Nykøbing Katedralskole og blev cand. theol. i 1840. Han benyttede dog ikke denne eksamen, men gik til landbruget og blev allerede i 1841 ejer af Liselund ved Stubbekøbing.

Familien var kommet til Falster ved, at farfaderen L. C. Nyholm fra Turebyholm (se lb. nr. 3.09) i 1818 forpagtede Corselitze og Carlsfeldt af Det Classenske Fideicommiss – en forpagtning, som i tyverne overgik til sønnen, J. B. Nyholm (se lb. nr. 4.19) og fra ham igen i 1853 til dennes søn, den her omtalte J. L. Chr. Nyholm. Forpagtningen af Corselitze ophørte dog 1849, men for Carlsfeldts vedkommende fortsatte N. og senere igen dennes søn, Julius Nicolaj Nyholm (se lb. nr. 6.102) forpagtningen indtil gårdens udstykning i 1919.

Allerede N.'s fader Jens Brandt Nyholm gjorde sig bemærket ved forbedringer i de to gårdes drift. Han gjorde sig måske især bemærket ved som noget nyt og med held at gennemføre frivillig afløsning af hoveriarbejdet, der fortsat fandtes på Carlsfeldt, med akkorder og ved at oprette et mønsterstamschæferi på mere end 1000 får. Han havde siddet i amtsrådet og var landvæsens- og tiendekommissær.

Sønnen fulgte snart faderens arbejde op og var en dygtig og fremskridtsvenlig landmand, afholdt både indenfor og udenfor egen bedrift. Han må således erindres for en meget tidlig indretning af kraftoverføring på både Liselund og Carlsfeldt ved hjælp af dampmaskine og ved at gennemføre nogle af de første forsøg med udnyttelse af centrifugen i mejeridrift.

N. var landvæsens- og tiendekommissær, sognerådsformand og amtsrådsmedlem, medlem af skoledirektionen og den falsterske digekommission, der blev oprettet efter stormflodskatastrofen i 1872. Han var formand og bestyrelsesmedlem for en række landbofaglige foreninger og medstifter og bestyrelsesmedlem af Sparekassen for Stubbekøbing og Omegn.

N. boede siden 1841 på Liselund, som han jo selv havde ladet opføre. Han giftede sig to gange. Første gang i 1844 med Kathinka Maag, som døde i 1851, og anden gang 1854 med Mariane Bøgvad. Hjemmet var et gæstfrit samlingssted for en stor slægts- og vennekreds.

N. frasagde sig i begyndelsen af firserne sine forskellige tillidshverv, da helbredet begyndte at svigte. Han døde i 1884 og overlevedes indtil 1895 af sin anden hustru.



Jens Lauritz Christian Nyholm
Liselund, Falster.



Hans Christian Nyholm
Kreditforeningsdirektør.
Legatstifter.

Hans Christian Nyholm (5.105) fødtes på Sohngårdsholm ved Aalborg 1834 som søn af godsejer Johannes Christopher Nyholm og Adelaide Margrethe Bang (se lb. nr. 4.26).

Efter latinskoleuddannelse gik han til landbruget og fra 1853 til 1867 drev han Vrejlev Kloster for faderen. Ved dennes død i 1867 overtog han Baggessvogn. Denne solgte han i 1880 og købte i stedet Ellinggård ved Frederikshavn.

Udgået fra et hjem med meget alsidige landbrugsinteresser kom han snart til at spille en betydelig rolle på disse områder i det nørrejyske. Han var sognerådsformand, amtsrådsmedlem og landvæsenskommissær, og fra 1870 formand for Hjørring amts Landboforening. Efter i lang tid at have været repræsentant i Nørrejyske Landejendomsbesidderes Kreditforening valgtes han i 1889 til kreditforeningsdirektør og tog derefter bopæl i Viborg.

I 1866 indvalgte han i Folketinget som medlem af mellempartiet, men gik i 1881 over til venstre, idet han ønskede at manifestere sig som afgjort modstander af provisorierne. Han blev kritiseret for denne handling, som han forsvarede med, at han anså modstanden mod provisorielovgivningen, som han betegnede som grundlovsstridig, for vigtigere end partitilhørsforholdet. En af hans kritikere i så henseende skriver dog samtidigt, at »Nyholm er et godt hovede og taler let«, og erkender, at han »har indlagt sig fortjeneste ved sin virksomhed i amtsråd og for landboforhold«.

N. giftede sig i 1854 med Christiane Laurette Schibsbye. Der var 9 børn i ægteskabet.

Det skal endelig nævnes, at N. har hovedfortjenesten for oprettelsen af Familien Nyholms Hjelpelegat, idet det var ham, der gav nationalbankdirektør S. F. C. Nyholm impulsen dertil. Han var medindbyder til oprettelsesmødet og medlem af bestyrelsen indtil sin død.

Han døde i 1914, året efter sin hustru.

Didrik Galtrup Giedde Nyholm (6.019) fødtes i Randers 1858 som ældste søn af hofjægermester Lauritz Christian Nyholm og Maren Giedde (se lb. nr. 5.025).

Efter studentereksamen fra Borgerdydsskolen i 1876 tog han fat på juraen og sluttede med kancellilaud i 1882. I 1886 blev han sekretær i justitsministeriet, i 1892 fuldmægtig, i 1895 kontorchef og året efter dommer i landsretten.

På samme tid havde han fra forældrenes død i begyndelsen af firserne overtaget ansvaret for familien som opdrager og leder af sine 11 mindre søskende – en opgave han tog så seriøst, at det er tænkeligt, at netop den bidrog til den alvor og indesluttethed, som altid, trods hans rige evner som selskabsmand og senere kosmopolit, prægede ham.

Fagligt havde han lagt ganske ualmindelige evner for dagen: en retsfølelse, der aldrig gik på akkord, logisk klarhed, stringent tanke og evne til straks at ramme en sags kerne. Det skulle da også vise sig, at N. besad evner, der ikke kunne komme til fuld udfoldelse herhjemme, og han blev derfor også sit lands, ja Nordens – indtil da – eneste fuldgyldige juridiske repræsentant på internationalt plan.

I 1896 blev han medlem af de blandede domstole i Ægypten. 1902 blev han deres vicepræsident og senere præsident og overdommer. Samtidig var han blevet formand for sø- og handelsretten i Cairo.

Under opholdet i Ægypten satte N. sig med iver ind i landets sæder og skikke og lærte sproget. Han samlede minder, som aldrig blegnede, da han senere vendte hjem til Europa.

Allerede 1913 var han ved siden af stillingen i Cairo blevet Danmarks repræsentant ved den stående voldgiftsret i Haag, og det undrede ingen, da han derpå 1921 valgtes til medlem af den faste domstol for mellemfolkelig retspleje i Haag, en stilling han beklædte indtil 1931.

Denne domstol behandlede netop i disse år de gigantiske processer og erstatnings-søgsmål, der var efterdønninger af første verdenskrigs omvæltninger på folkelige og retslige områder. N. viste sig her som en såre selvstændig dommer. Hans arbejde skabte megen respekt, og hans dissenserende vota, som er optaget i *Publications de la Cour permanente de Justice internationale*, vakte megen beundring ved den dybtgående, klare og redelige form, hvormed han forklarede sin afvigende mening, hvis han ikke fandt den foreslåede dom eller kendelse holdbar.

Allerede i 1925 var N. blevet dekoreret med Storkorset af Dannebrog, og da hans embedsperiode udløb i 1931, bosatte han, der aldrig havde været gift, sig i København i et hjem med mange minder fra årene i udlandet.

Dette otium blev dog kun kort, idet helbredet, der nogle år ikke havde været helt godt, nu ved arbejdets nedlæggelse helt svigtede, og allerede i august 1931 indtraf døden.



1860-1865



Anders Giedde Nyholm
Generaløjtnant.

Anders Giedde Nyholm (6.021) fødtes i 1861 som søn af hofjægermester Lauritz Christian Nyholm og Maren Giedde (se lb. nr. 5.025).

Han blev student fra Borgerdydsskolen 1878, blev indkaldt som menig, gennemgik officersskolen og blev premierløjtnant i ingeniørtropperne i 1883.

De første officersår blev yderst krævende, idet N. dels koncentrerede sig om at blive specialist i krigsbygningskunst – ved studium både her i landet og i udlandet og gennem praksis, f. eks. ved deltagelse i bygningen af Middelgrundsfortet, – dels fordybede sig i spørgsmål om militærorganisation eksempelvis som meget kvalificeret sagsbehandler ved den forsvarskommission, hvis betænkning dannede grundlaget for forsvarsordningen af 1909.

Ved 1. verdenskrigs udbrud var N. oberst og chef for ingeniørregimentet, og det blev hans ansvar at udbygge befæstningen omkring København. Han stod således for bygningen af batterier, forter og feltfortifikationer på Sjælland, f. eks. Tunestillingen.

I 1918 blev han generalmajor og kommandant i København, senere divisionschef og endelig generalinspektør for ingeniørtropperne. I 1926 blev han generalløjtnant og chef for hæren og, hvor han i sine unge år var en fortrinlig detaljens mester, blev han nu chefen med evne til at angive de store retningslinier og tage det store ansvar – evner, der skabte effektive og tilfredsstillende forhold indenfor hans virkeområde.

Selvom N. var yderst repræsentabel med en værdig optræden, trådte han kun sjældent frem for offentligheden. Kun én gang samlede han politisk opmærksom om sig, da han i 1928 fremkom med det såkaldte »generalernes forslag«, der var en protest mod forsvarsminister Brorsens militærforslag, og som var udtryk for, hvad hærens ledelse anså som minimum.

De, der kom ham nær, lærte, at han var meget krævende, men at han samtidig havde en enestående evne til at inspirere og lytte til andres opfattelse – alt ud fra en meget liberal livsanskuelse.

Han blev 1888 gift med Mary Eva Fog, som blev ham en værdifuld støtte, da de repræsentative opgaver meldte sig.

N., der var dekoreret med Storkorset af Dannebrog og Dannebrogsmænd, faldt for aldersgrænsen i 1932 og døde i 1939. Generalinden overlevede ham i 7 år til 1946.

Holger Vilhelm Nyholm (6.071) fødtes 1862 som søn af Frøruppræsten Lars Christian Christopher Nyholm og Anna Nicolette Brodera Wibroe (se lb. nr. 5.048)

N. tog landinspektørexamen som 20-årig, og efter aftjening af værnepligten gik han på officersskole og blev premierløjtnant 1885. Han gik stærkt op i sin tjeneste, men havde det uheld at styrte med hesten og blive overkørt af en kanon, der kvæstede hans ben så alvorligt, at han i 1893 måtte opgive sin officerskarriere.

Han blev dog snart efter assistent i landmåling ved den kgl. veterinær- og landbohøjskole og allerede to år efter lektor samt i 1903 professor i landmåling og nivellering.

I denne stilling sad N. nu indtil 1925, hvor han på grund af sygdom måtte tage sin afsked. Inden da havde han dog med sine fremragende evner som lærer udført et stort og påskønnet arbejde med at højne undervisningsstandarden for sit fagområde. Om dette bærer en række lærebøger og artikler fra hans hånd samt udtalelser fra gamle elever vidnesbyrd. Hans evner udnyttedes også ved omfattende kommissionsarbejder samt ved arbejde udført på fællesnordisk plan.

Trods denne store arbejdsbyrde fik N. også tid til at hellige sig sine kirkelige interesser som formand for Diakonissestiftelsen fra 1914 til 1924 og Østerlandsmissionen fra 1912 til 1927.

N. giftede sig første gang 1895 med Thora Laura Vilhelmine Strandgaard, som døde 1902, hvorefter han i 1905 giftede sig med Emmy Julie Valentiner.

Den stoute og arbejdsomme mand vedblev også efter sin afsked med kommissionsarbejdet med at være det centrale samlingspunkt for familien, men sygdommen lammede gradvis hans ånd og legeme, og i 1929 døde han efterladende sin hustru, som overlevede ham til 1967.



Holger Vilhelm Nyholm
Professor.

Hans Alfred Nyholm (7.034) fødtes 1898 som søn af kontorchef Ivar Andreas Nicolai Nyholm og Ingeborg Jørgensen (se lb. nr. 6.039).

Han blev kadet 1915, sekondløjtnant 1919 og avancerede derpå op gennem graderne, indtil han i 1958 blev viceadmiral og chef for søværnet.

Indtil 1925 gjorde han en meget varieret tjeneste på snart sagt alle skibstyper, men derefter blev ubådstjenesten hans speciale indtil krigen. I 1940 blev han chef for marinestabens operationsafdeling, og fra oktober 1943 indgik han i søværnets illegale stab og medvirkede i særlig grad til udvikling af den illegale maritime efterretningstjeneste – et område, der havde brug for hans hele handlekraft og mod.

Han blev arresteret af tyskerne i november 1944 og viste sig nu i besiddelse af både udholdenhed og karakterstyrke, så han trods svære mishandlinger intet røbede, der kunne kompromittere den illegale virksomhed.

Efter befrielsen meldte N. sig til normal tjeneste, men var endnu så svag og psykisk nedbrudt, at han først sent på året 1946 kunne meldes helt tjenstdygtig. Han var nu stabschef ved kystflåden og chef for ubådsdivisionen. 1948 blev han kommandør og chef for kongeskibet Dannebrog under sommertogterne 1948 og 1949.

N. var herefter marine- og luftattaché ved ambassaden i London, indtil han i 1950 blev kontreadmiral, og som sådan først chef for kystflåden og derefter chef for søværnsstaben.

I 1958 fulgte så udnævnelsen til viceadmiral og søværnschef, men allerede 1961 søgte og fik N. sin afsked på grund af svagelighed.

Som det ses, ydede N. en meget alsidig indsats. Hovedhjørnestenene i denne blev dog ubådene, modstandsbevægelsen og søværnskommandoen. På det sidste område har N. meget af æren for den opbygning og fremgang, der prægede søværnet i disse år, og her bør særlig fremføres de store skibsbygningsprogrammer og opbygningen af to nye flådestationer.

Som chef var N. rolig og sikker i sine vurderinger. Han var ikke af mange ord, men yderst regulær. Han var respekteret, og af dem, der trængte igennem det skjold af naturlig myndighed, hvormed han omgav sig, tillige afholdt.

Han var dekoreret med Storkorset af Dannebrog og Dannebrogsmænd samt flere udenlandske ordener, først og fremmest »The Legion of Merit« som en amerikansk anerkendelse af hans indsats som chef for det danske søværn.

Han var første gang gift med Edith Kuhn fra 1922 til 1947, hvor ægteskabet opløstes, og anden gang i 1947 med Ingrid Holtermann.

Efter sin afsked boede N. i Grasse i Sydfrankrig, og her døde han i 1964.



Hans Alfred Nyholm
Viceadmiral.

Søren Benjamin Nyholm (7.080) blev født 1910 som søn af laboratorieførstander Valdemar Nyholm og Ellen Wesche (se lb. nr. 6.074).

Han blev student fra Østersøgades Gymnasium i 1930, tog handelsuddannelse og havde egen forretningsvirksomhed samtidig med, at han begyndte jurastudiet. Han blev cand. jur. 1941, samme år politifuldmægtig og derefter konstitueret statsadvokatfuldmægtig fra 1943 til 1945.

1945 konstitueredes N. som auditor og modtog udnævnelse som sådan i 1950. Fra nu af blev han en markant skikkelse indenfor auditørkorpset: som hærauditor, juridisk konsulent for chefen for hjemmeværnet, juridisk rådgiver ved det nordatlantiske hovedkvarter i Oslo, medlem af forsvarsministeriets klageudvalg samt lærer ved hærens officersskole.

Foreningslivet lagde også beslag på N.'s arbejdskraft. Han har således været formand for Foreningen af Forsvarets Auditører og medlem af bestyrelsen for Société internationale de droit pénal militaire et de droit de la guerre i Strasbourg. Endelig var han medstifter af de nordiske militærjurist-møder, der blev banebrydende for det skandinaviske samarbejde i militære lovgivningsanliggender.

N. formåede at forene myndighed og venlighed i sin embedsførelse, hvor en streng militærjuridisk vurdering kendetegnede hans vejledning og adfærd overfor militære chefer såvel som overfor dem, hans arbejde i øvrigt bragte ham i forbindelse med.

Han var gift første gang i 1935 med Agnethe Lemming Froberg, men dette ægteskab opløstes, og i 1944 blev han gift anden gang med Else Juul Harhoff.

N. var meget slægtsinteresseret og udgav allerede som 21-årig en bog: »Mænd af Slægten«, hvori han gav en meget læseværdig biografi af en række af slægtens betydeligste repræsentanter. Hans viden om slægten var stor, og han fortjener megen anerkendelse for sin indsats, specielt som formand for Familien Nyholms Hjælpelegat gennem 32 år.

Kort før sin afsked i 1980 blev han syg, men fortsatte dog utrolig hårdt og uden nogensinde at blive rigtig rask bl. a. sin undervisning på officersskolen og arbejdet med hjælpelegatet indtil sin død i januar 1982.



Søren Benjamin Nyholm
Auditor.

Nogle eksempler på skriftlige overleveringer fra medlemmer af slægten.

Det bedste billede af præsten Christopher Nyholm, Slaglillepræsten og stamfader til Slaglille-linien (se lb. nr. 2.07) får vi gennem hans egen beskrivelse. Den er skrevet helt i tidens stil indenfor et halvt år før hans død i juni 1768 og er sålydende:

Præsten Christoffer Nyholms Optegnelser.

„In Nomine Jesu. Gud, min Skaber lad mig intet skrive imod Sandhed men for Sandhed, ei til min, men til din Ære! Amen!

Mit Levneds Løb:

Min Gud hvor skal jeg begynde, og hvor skal jeg ende med at fortælle dine utallige Velgerninger imod mig usle Støv og Aske, thi de ere flere, end jeg kan tælle, større end jeg kan beskrive dem, dog for at jeg ikke ganske skal findes utaknemmelig, vil jeg tale om nogle af dem, jeg kan mindes, endskønt jeg til din Ære og min Beskæmmelse maa tilstaae, at de fleste for min Forglemmelses Skyld maae blive urørte og uomtalte. Hvad sig da min syndige Fødsel er angaaende, da er jeg født af ærlige og christelige Forældre Anno 1712 d. 29. Juli paa Bafelse Gaard i Sjælland. Min Fader var Forpagter paa bemeldte Bafelse Gaard, nemlig Jochum Nielsen, som omskiftede Tiden med Evigheden Anno 1729 d. 26. Februar. Min Moder Dorothea Gustine Charlotte Flensborg, døde 1751 d. 31. December. Gud

tænkte paa mig i Naade fra min spæde Barndom af og gjorde mig til sit Barn i den hellige Daab, hvor jeg i Glumsø Kirke d. 5. August 1712 blev døbt i den hellige Treenigheds Navn. Den fromme Gud vilde lære mig i den spæde Alder, at jeg ikke havde noget blivende Sted og derfor i min Alders 2det Aar ved mine kjære Forældres Forflytten fra bemeldte Bafelse til Gise Gaard i mit Svøb maatte begynde at forandre Opholdssted, her viste min himmelske Fader mig en Forsmag paa den Frelse, som skulde vederfares mig siden i Frederiksborg, idet jeg 3 Gange i denne min Barndom var nær ved at drukne og alle tre Gange var i stor Livsfare og alt under Vandet, men min Gud tænkte paa mig til mit Bedste som jeg endog i denne Alder kunde skønne: at vi har en Gud, som hjælper, og en Herre, som frelser fra Døden. Da jeg var 7 Aar gammel, behagede det den alvise Gud at prøve mig ved Modgang og altsaa i Tide vænne mig til at kysse paa min himmelske Faders tugtende Haand, idet Gisegaard ved en Ladefogedes Uforsigtighed nedbrændte, hvorved mine kjære Forældre mistede snart al deres timelige Velværd, og jeg tilligemed mine sorrigfulde Forældre og mange Sødskende maatte reise til Frederiksborg, hvor min Fader maatte opholde sig i sin øvrige Levetid uden at kunne opnaa et Stykke Levebrød, og min kjære Moder ved sin utrættelige Arbejdsomhed og arbejdsomme Vindskibelighed ærligen ernærede os alle, hvilken hendes møjsommelige Besværlighed den gode Gud saa rigeligen velsignede, at vi Alle, som vare 9 Sødskende, af hans runde og milde Haand nød vores nødtørftige Livs Ophold. I mit Alders 9de Aar blev jeg sat i den kongelige Frederiksborgs Latinskole, da Magister Bircherod var min første Hører i 2den Klasse, i 3die Klasse var dengang Monsr. Isaach Zwartzkoph Collega og Rektor

Scholæ var Mag. Terchell Grenow. I Skolen gik jeg i 10 Aar, og havde i hver Klasse 3 Lærere og det var som det mærkeligste 3 Rectorer i 3 Aar i Mester-Lektie, sc. Mag. Grenow, som døde i Februar Anno 1729, Mag. Georg Wøidike, som døde Skærtorsdag Anno 1730, og Professor Schrøder, som endnu lever og dimitterede mig 1731. Examen Philisoficum obtinerede jeg Anno 1732 i Maj Maaned cum Caractere Laudabili, og samme Aar Bacc-Graden. Jeg nød straks efter Deposito baade Regentsen, Klosteret og Ligpenge og i to Aar spiste jeg paa Klosteret, d. e. Universitetet i Kjøbenhavn som Alumen fixus, men da jeg ingen Condition kunde nyde i Kjøbenhavn, og min Moder slet intet kunde hjælpe mig, resolverte jeg at rejse til Norge, hvor jeg conditionerede hos Provst Gerhard Winge i Sande udi Grevskabet Jarlsberg straks ved Drammen, som meget vel var fornøjet med mig, og jeg med ham, og læste jeg da baade med hans og et Par andre Børn fra Christiania. Bemeldte Provst tog imod mig første Gang med disse Ord: „Expectus ades“, og talte vi da intet Andet end Latin i de to Aar, sc. fra Høsten i 1733 til St. Hans Dage Tiden 1735. Samme Mands store Raisonabilitet, grundige Lærdom, store Naturens Gaver, opbyggelige Prædike-Maade, store Insigt i Poesi saavel det danske som det latinske Sprog, expedite Tunge, som endog gik saa vidt, at han kunde tale ex tempore Vers, kan jeg ingenlunde forbigaa, som desuden godt forstod baade Vocal- og Instrumental-Musik, saa jeg aldrig kunde ønske mig bedre, fornuftigere og kjærligere Principal. Vi forlod hinanden med vemodige Hjerter og vaade Øjne, og jeg maatte give mit Løfte fra mig ei længere at blive fra Norge end til jeg fik min Attestats. Dette Løfte havde jeg ogsaa holdt, hvis jeg ikke havde faaet en bedre Lejlighed i Frederiksborg. Jeg

blev Collega og Cantor Anno 1736 i den kong. latinske Skole, dog vilde jeg ikke tage imod dette fordelagtigere Levebrød, førend jeg fik Provst Wingses skriftlige Permission, Gratulation og Valediction. I de ti Aar jeg var Collega i Frederiksborg, lærte jeg mange Ting saavel aandelige som legemlige, som jeg auxilio Dei haaber at have Nytte af til min Dødsdag. At specificere alle disse er mig umuligt, saameget vil jeg dog melde, til Guds Ære og min Beskæmmelse, at jeg engang var kommet i saa høje Satans Fristelser, at jeg ikke var langt fra Fortvivlelse, og havde den naadige Guds Øje ikke vaaget desto kraftigere over mig, havde jeg maaske for længe siden været i Evigheden. Endelig da jeg ved 10 Aars Arbejde inderlig kededes, oplod Gud en Dør for mig, til hans Menighed, idet Gud bøjede Kong Frederik 6tes milde Hjerte i sit sidste Leveaar at kalde mig til Sognepræst for Slagelille og Bjernede Menigheder Anno 1746 den 5te Febr. Blev ordineret af Biskop Hersleb d. 8de ejusdem og indsat af Provst Quist i Liungs Dom: esto mihi, da jeg samme Dag i begge Kirkerne gjorde min Indtrædelses-Prædiken. D. 26. April ejusdem anni holdt jeg Bryllup med Jfr. Else Birgitte Schrøder, Prof. og Rektor Schrøders ældste Datter, i Frederiksborg. Gud har velsignet vort Ægteskab med mange Børn, nemlig 6 Sønner og 8 Døtre, hvoraf to Sønner og to Døtre ere døde.

I mit Embedes Tid har jeg udstaet adskillige Sygdomme, men især Bryst- og Lunge-Sygdomme har trykket mig siden 1ste Juledag 1767, da jeg sidste Gang forkyndte Guds Ord fra Prædikestolen. Mærkede derfor af min Sygdoms Tiltagen og Kræftrnes Aftagelse, at mit Livs Aften stundede til, ønskede derfor at nedlægge mit Hyrde-Embede og overlevere Hyrdestaven til en anden som Gud naadig bønhørte og glædede

mig at see den Eftermand i mit Embede, som jeg tilfulde kjendte og meget elskede.

Jeg er nu glad og meget fro,
Min Frelser er Alpha og O,
 Begyndelsen og Ende,
Som fører mig med Lov og Pris
Til Himmerig til Paradiis,
 Fra Jammer og Elende!
 Amen! Amen!
Kom o milde Jesu lille!
Tøv ei længe,
Lyst til dig mit Hjerte monne brænde.

Christoffer Nyholm.“

Slaglillepræsten, Christopher Nyholms bryllup med en datter af hans gamle rektor og ven, professor Johannes Schrøder fandt sted den 26. april 1746. Til brylluppet skrev brudens brødre følgende sang:

Skyldigste
GRATULATION
TIL
BRUDGOMMEN,
Vel-ærværdige og Høy-lærde
Hr. Christopher Nyholm
Sognepræst til *Slaglille* og *Biernede* Menigheder
OG
BRUDEN,
Den Dyd-ædle JOMFRUE
Jfr. Else Birgitte Schrøder,
Paa Deris Bryllups Dag den 26. April Anno 1746
i Frederichsborg celebreret.

* * * * * *

DONATEN lærer os at *Amor declineres*
Naar det er *Nomen*, men at samme *conjungeris*
Som *Verbum*, hvilket og Hr. Brudgom selv har lært,
Og prentet andre ind, som have det begiært.

Men af en anden Bog Han denne Lærdom haver,
En Bog ey trøkket og ey skreven med Bogstaver;
Men udi Hiertet Ham indpræntet udaf GUD,
At *conjungere* ret sit *Amor* med sin BRUD.

Naturen er den Bog, som os at elske lærer,
Vor Neste, dog i sær, dem vi for andre ærer,
Og allehøjest Den, som vil til Hielp og Trøst
Udvelger os engang til Egte-Standens Løst.

GUDs Ord dog lærer best, hvordan vi skal indrette
Vor Kiærlighed, og den i GUD tilsammen sette,
At den retskaffen, reen, og Hellig blive maa,
Saa den i Nød og Død og Glæde kand bestaae.

Det veed vor BRUDGOM; Han sin BRUD vel derfor
ynder,

At noget findes, som at elske Ham tilskynder:
Dog derpaa allermest Hans Kiærlighed gaee ud,
At han i Hende faaer tillige JESU Brud.

Det ogsaa BRUDEN i sin BRUDGOM best behager,
At med sin Egte-mand Hun og til Egte tager
En Mand, som Christum bær ey paa sin stærke Arm,
Men ved en Hellig Troe i Hierte Brøst og Barm.

GUD selv end Daglig meer med Eder sig forbinde,
At I ved Hannem maa i Ægte-Standen finde
Alt det, som Løkkeligt og saligt Kaldes kand,
Indtil I fløttes til den Salig Engle-Stand.

Hvilket ønskes af Brudens Brødre
Johannes og Carl Vilhelm Schrøder.

Kort efter nationalbankdirektør Samuel Frederik Carl Nyholms død (se lb. nr. 4.29) i 1869 fandtes følgende føljeton i Berlingske Tidende. Den var trykt anonymt, men skildrer tydeligvis livet i hans barndomshjem på Turebyholm (se lb. nr. 3.09):

Vore Fædres Tarvelighed.

Et Tidsbillede fra Perioden 1815-1825 på Landet i Danmark.

Den her skildrede Familie, der nød megen Anseelse, og hvis gæstfri Hjem søgtes af mange efter Tidens Lejlighed, levede i Forpagter- eller Forvalterboligen til en stor Herregaard i det sydlige Sjælland (Thurebyholm). Hovedbygningen stod i gammeldags Pragt altid rede til det grevelige (moltkeske) Herskabs Brug, men blev sjælden benyttet. Familiens Bopæl bestod af et langt, men noget smalt Hus, umiddelbart ved Avlsbygningerne, saa at man havde alle Ytringerne af den store landlige Virksomhed umiddelbart for Øje. Dagligstuen, der tillige var Spisestue, Selskabsværelse og Lokale for Strygning, Spinding og alle andre huslige Idræt, som Husmoderen og de voksne Døtre selv udførte, var temmelig stor og havde Vinduer til Gaarden imod Vest. Ved Siden af den, men mod Øst, laa Sovekammeret, som var mindre, og hvortil ingen anden Adgang havde end gennem Dagligstuen. Alle Værelserne havde hvide kalkede Vægge, som hver Sommer maatte hvidtes op paa ny, og paa Gulvene blev der strøt Sand. Bohavet i Dagligstuen udgjordes af et bornholmsk Stueuhr, en Birketræs Kommode med Marmorplade, et langt Spejl mellem Vinduerne, et rødmalet Fyrretræs

Hjørneskab — kaldet „Skænk“, 3: Buffet — et Birketræs Chatol, en gammel Lænestol ved Kakkelovnen, en Egetræs Sofa med herlige Krølhaarspuder, betrukne med hjemmegjort Hvergarn, et malet Fyrretræs Bord foran Sofaen og nogle Bøgetræs Stole med Hvergarns Overtræk. Den eneste Dekoration var nogle faa Kobberstik og nogle gamle, smaa Glasmalerier, sammenkøbte paa Avktioner.

Umiddelbart ved Stuen laa Køkkenet med Spisekammer, Fadebur o. s. v. Deraf fulgte rigtignok, at man ofte i Stuen kunde høre Stegen og Brasen fra Skorstenen og lugte Maden, før den kom paa Bordet, men det forargede ingen. Paa den anden Side af hine Økonomirum laa „Skolen“, hvor Huslæreren regerede med de Børn, han havde under sig samt hans og Sønnernes Sovekammer. Endnu længere borte mod Nord havde Husfaderen Arbejdskontor. Imod Syd kom man fra Dagligstuen gennem en Gang til den saakaldte Sal, der laa ganske for sig selv og kun benyttedes ved særdeles højtidelige Lejligheder, og hvis snehvide Gulv derfor kun betraadtes med stor Varsomhed udenfor disse, medens Møblerne vare dækkede med hvide Overtræk. Ved Siden af Salen var der et Par Gæsteværelser, som ikke saa sjælden vare i Brug, og paa en stor, lys Kvist over Dagligstuen fandtes Døtrenes Værelser.

Husordenen var følgende. Man stod tidlig op, drak The, som for Børnenes Vedkommende bestod i en Paagyldelse, heldt over haardtbagte Rugtvebakker, en Opfindelse fra Kontinentalspærringens Tid. Derefter gik hver især til sit Arbejde, og de mindre Børn til Skolen. Senere fik man lidt Fro-

kost, som oftest skaaret Smørbrød, og omtrent Kl. 1 eller lidt før holdtes Middag. Hver Dag havde sin bestemte Kost af 2de faste Retter, hvori dog Aarstiden, Slagtning og desl. kunde gøre nogen Forandring. Men altid var det kun landlige Retter, Frembringelser fra Gaarden selv; Brødet hjemmebagt, Øllet hjemmebrygget o. s. fr. Ved Middagstid blev et stort Fløjbord slæbt ind fra Gangen og slaaet op med saa mange Fløje, som der behøvedes. Der samledes saa hele Familien, Huslæreren eller Lærerinden, eftersom det mandlige eller kvindelige Køn var talrigst blandt de skolesøgende Børn, Avlsfuldmægtigen, Mejerijomfruen, og hvo der ellers kunde være til Huse eller som Gæst tilstede. Bordet var lagt med rent og godt, men simpelt hjemmefærdigt Dækketøj, Porcellænet var meget tarveligt, Skeerne rigtignok Sølv, men Gaflerne af Staal. Der blev kun drukket Øl, undtagen ved festlige Lejligheder, og Øllet blev skænket i 3 Sølvbægere, et for Husfaderen, et for de Voksne ved Bordet og et for Børnene. Kun for fremmede Gæster blev der sat Glas. Under Bordet opholdt der sig gerne et Par Yndlingshunde, som af og til fik et Ben kastet ned til sig.

Efter Maaltidet, under hvilket der sædvanlig var en ret livlig Underholdning, men med bestandigt Hensyn til ikke at forstyrre Husfaderen i hans Samtaler, forlod alle Stuen, Bordet blev afdækket og bragt ud, Vinduerne aabnedes, Gulvet fejedes og Kaffebordet beredtes. Dette var meget tarvelig besat og Børnene tog ikke Del i dets Herligheder. Senere hen drak man The (eller Brødvand) og omtrent Kl. 8 spistes der til Aften, sædvanligvis kolde Retter. Imellem Middag og Kaffen spadserede

man, naar Vejret tillod det. Senere kom Børnene atter lidt i Skole; de voksne Døtre samledes ved deres Spinderokke, Garnvinderne, Sytøj eller anden Haandgærning, altid i Dagligstuen, som foran berørt. Der blev ogsaa af og til spillet Kort, en og anden læste lidt, naar han fik en Plads, hvor han kunde se; thi der brændte kun 2 Talglys i Stuen. Andre passiarede og enkelte tog sig vel og efter Lejlighed en liden Lur i Kakkelovnskrøgen. Om Sommeren tilbragtes Tiden naturligvis hyppigere i det fri; men de mindre Børn kom stedse tidlig til Sengs.

Naar der var Fremmede, blev der gjort de Forandringer, som Omstændighederne medførte. Men de bestod væsentlig kun i én Ret mere paa Bordet, et Glas Rødvín eller gammel hvid Vín, og om Aftenen Punch og nogle flere Lys i Stuen. Videre blev Traktementet ikke drevet, men der var altid Evne og Vilje til at række en hjælpsom Haand til dem, som trængte, og hvis Trang og Værdighed man kendte. Dette var særlig Husmoderens Fag. Ved ganske særdeles Lejligheder, naar Salen blev aabnet og Overtrækkene aftagne, forøgedes Glandsen end mere, og der blev da hyppig traadt en Dands efter en Bondeviolin, uden at Flertallet af de dandsende nogensinde havde set en Dandselærer. Men den Gang var man tilfreds med lidt, og Tilfredsheden kom fra et arbejdsomt Liv og et nøjsomt Sind. Allerede Afbrydelsen af det daglige, stille Arbejdsliv var en Forfriskning, og man kendte hverken til Koncerter, Komedier, Baller eller andet Nutidens altfor vidtbrede Morskab. Et Marked i den nærmeste Købstad var allerede en stor Fest.

I Klædedragten herskede den samme Tarvelig-

hed som i Levemaaden. Selv Husfaderen bar i Hjemmet næsten altid Klæder af hjemmespundne Stoffer, Sønnerne, for saa vidt de vare i Hjemmet, ligeledes. Moderen og Døtrene gik om Vinteren i selvspundet Hvergarn, om Sommeren i selvspundet Lærred, fint og godt, men af egen Avl og eget Spind. En Lap paa Drengens Klæder var ingen Skam, men et ustoppet Hul blev ikke taalt.

De voksne Døtre tog Del i al mulig Hussyssel, som passede for deres Kræfter. De syede deres egne Klæder og det Linned, Familien brugte. De strøg, vadskede, kartede Uld og Bomuld, hjalp til ved Køkkenets og Spisekammerets Gærning, ved Slagtning, Humlepilling, Hørbrydning o. s. v., saa at de i sin Tid have kunnet forlade deres Hjem som kyndige og dygtige Husmødre, men rigtignok uden at kunne tale Fransk eller spille paa Klaver. De fandt alligevel hæderlige Ægtefæller. Sønnerne blev alle praktiske, brugbare Mænd i forskellige Stillinger. Af 15 Børn, som naaede Skelsaar og Alder, mislykkedes ikke et eneste! Det var Frugten af den Tids Tarvelighed og Husflid!

Ejeren af Liselund på Falster, proprietær Julius Nicolai Nyholm (se lb. nr. 6.102) har i marts 1868 skrevet en såre munter og lyrisk beskrivelse af en sommerudflugt i 1866, han som 18-årig var deltager i.

Vedrørende turens øvrige deltagere skal anføres at:

»Onkel og tante« er Anthon Martin Julius Nyholm (se lb. nr. 5.076), ejer af Frederiksdal ved Nakskov, og Maria Theresia, født Maag.

»Marie« er Mette Marie Nyholm (se lb. nr. 6.101), forfatterens søster og senere gift med en broder af forfatterens kommende hustru.

»Elisabeth« er Mette Cathrine Elisabeth Maag, senere gift med forfatterens ældre broder (se lb. nr. 6.100).

»William Maag« har vel hørt til familien, men han og resten af rejseselskabet lader sig uden yderligere studium kun præsentere gennem deres roller i fortællingen.

En Langelandstour.

*Aar 1866 18/7
med en Pennetegning
af
Robert Kragh.*

Vi laa paa Dæmningerne ved Frederiksdal en kjølig Sommermorgen og med en overordentlig deilig Udsigt foran os til Langeland med det stolte Tranekjær kneisende høit mod Sky, gnavende paa nogle Smaakager og pimpende Portvin. Jeg siger, vi laae, nemlig Onkel, Tante, Frederiksen (Jess), Forpagter paa Fuglsang, Frederiksen (Peter), Forpagter paa Steensgaard, Frederiksen, Eier af Skjelstrup, Gartner Vesterby fra Fuglsang, Kragh, Elisabeth, Marie og jeg.

Ved at see nogle Smaabaade seile rask forbi os fik ogsaa jeg Lyst til at seile, og den tanke slog mig: Hvad om du kunde komme til Langeland? Hurtigt fattede jeg en Plan til Udførelsen af denne Idee, jeg betroede de tvende Frøkener den, og ligesaa hurtigt bifaldt de den.

Det var nu Altsammen meget godt, men Onkels Samtykke manglede jo, det maatte forskaffes, men hvorledes? Sagen blev bragt paa Bane, den mødte afgjort Modstand hos Onkel, hvorimod de Andre syntes, at det var en prægtig Idee. Tilsidst vandt dog vi især ved Gartner Vesterby's Veltalenhed, og



Fotografi fra nov. 1866.
Marie (19 år), Julius (18 år), Elisabeth (21 år).

Touren blev berammet til følgende Dags Morgen Kl. 4. Frederiksdal skulde sørge for Madkurven, P. F. efter mit Raad for Drikkevarerne, da dette var en Borgen for deres Qualitet og Quantitet.

Dagen hengik med Forberedelser til den store Tour, og lang var i Sandhed Snakken om Dragterne, som man burde iføre sig ved en saadan Udflugt. Tante mente, at de unge Piger burde være i sorte Silkekjoler (ligesom hun selv), thi man kunde jo ikke vide, om man maaske af Grevinden blev inviteret til Middag, men de unge Damer mente, at det havde ingen Nød og protesterede af alle Kræfter mod Silkekjolerne, og de vare da ogsaa saa fornuftige at iføre sig tarveligere Dragter. Jeg erindrer dog af Dragterne kun een, Lærerinde, Frøken Mackeprang's grønne Kjole og Hat med grønne Baand og uden Tvivl ogsaa grønne Parasol. Hun levede i Haabet og bar derfor Haabets Farve. Hun var en temmelig kjedelig, tartet* lille Dame, men vistnok skarp. – William blev hentet fra Rolykke, og vi ventede kun med Længsel den 18. Juli.

Kragh, William og jeg gade ikke gaae i Seng den Nat og fordreve Tiden paa bedste Maade. Kl. 2 om Natten gik Kragh i Vandet, hvortil vi Andre dog ikke fandt os beføiede. Solen stod endelig op, Alle kom paa Benene, Theen drukket, og afsted rullede vi til Taars. Snart kom ogsaa Frederiksens, og ud paa det Vilde Langelandsbelt begave vi os 16 i Tallet med Færgemand Hansen til Styrmand. (Onkel, Tante, Marie, Elisabeth, Mackeprang, Kragh, William og jeg, Peter og Jess Frederiksen med Søster og en lille Pige, Gartner Vesterby, Hansen og 2 Karle (Tjenere).

Vi fik snart en lille Byge, men længere hen paa Dagen blev Veiret deilig. Onkel foreslog strax, at Portvinslærken skulde gaae rundt, men det viste sig da, at jeg havde glemt den, og mange Gange maatte jeg høre for min Glemsomhed. Vi sang og morede os paa bedste Maade, til Frokosttiden endelig kom. Madkurvene bleve pakkede ud under spændt Forventning og skuffede virkelig ikke vore dristigste Forhaabninger. Høns, Ænder, Kyllinger, Skinker, Oxetunger, Beuf, Coteletter med meget mere kom tilsyne af Kurvene, men forsvandt næsten ligesaa hurtigt i Maverne, nedskyllet af mange Glas Vin af alle Slags. Endog danske Dramme saaes.

Vesterby og Kragh forestode Bispisningen, der foregik under almindelig Latter. Knive, Gafler og Tallerkener vare ukjendt Luxus; hver sad med et Stykke Brød i den ene Haand og et Kyllingebeen eller andet i den anden Haand. Een Gaffel var dog tilstede, den nemlig, hvormed Gartner Vesterby

*Måske fra fransk i betydningen »sukkersød«.

rakte Varene rundt til hele Selskabet. 2 Karle havde deres Hyre med at skjære Brød, thi Søluften havde tæret overordentligt. Smaakager vankede som Dessert, jo, det var rigtignok lækkert. Endelig stillede dog Hungeren, og under Spøgen, Leg og Sang naaedes Langeland. Ved en gammel Bro bestaaende af enkelte adspredte Stene lagde vi til, og ikke saa ganske let var det at faa Damerne bugseret i Land. En hel Del Skrigen maatte jo til, men man gik ogsaa næsten ligesaa meget paa de Fire som paa To.

Landgangen blev dog lykkelig endt, og efter at have sørget for Madkurvene og leiet en Vogn til at kjøre dem til Tranekjær gik vi ogsaa derop. Veien var daarlig og ofte temmelig bakket, og Heden var meget trykkende. Man gik bestandig som i en Have – saa delige vare Omgivelserne. Vilde Blomster groede paa alle Veikanter, og de Herrer, der ønskede at indsmigre sig hos Damerne, plukkede ogsaa rigeligt af dem og leverede dem i Form af smaa Bouketter til den Udkaarede, ledsaget af nogle velvalgte Ord. Efter en Times Gang øinedes til stor Glæde et Taarn, og snart viste det prægtige Tranekjær Slot sig for os i sin hele Glands, kneisende paa en Bakketop. Med fornyet Kraft slentrede vi fremad, og snart var Maalet endt. Saa pudsede vi a' lidt, thi hvad om vi mødte Grevinden, – Greven var der ingen Tale om.

Først besaa vi Haven, der var ganske fortryllende. Bakker og Dale gjennemstrømmet af Kanaler med smaa Baade vuggende i sig afvexlede stadigt. Hist saaes en Skrænt med et sjældent Rosenflor, her en Dal med de smukkeste Træer og Buske; hist saaes en Grotte dækket med Mos og Slyngplanter, her smagfulde Steenopstillinger, og saa for ret at fuldstændiggjøre det Yndige, hørtes en Afvexling af tusinde Fuglestemmer.

Over det Altsammen kneisede det mægtige Slot med sine Taarne og mange Karnapper, sin deilige Veranda og prægtige Forsiringer. Paa Toppen af en steil Bakke laae det, en Bakke saa steil, at der neppe kunde kjøres op til Slottet. Ved Hjælp af Gartneren, som kjendte Gartner Vesterby, fik vi Tilladelse til at see det Indvendige af Slottet, og næsten maatte man troe sig henflyttet til et Feeslot, saa hyggeligt og yndigt var Alt. Vinduesfordybningerne vare smaae Værelser, i en var der et helt Flor af de deiligste Blomster i Terrasser fra Loft til Guly, i en var Grevindens Skrivebord og flere Ting, i en var der Tærningborde m. m. o. s. v. Udsigten var fra alle Vinduer ganske deilig over Langeland, Laaland og Fyen. Spisestuen var betrukket med Læder med Guld-Forsiringer, og i flere af Vinduesfordybningerne stode Bufet'er, saa store vare de. Den ene Væg optages af et Maleri af Laurvig, Slægten hedder jo Ahlefeldt-Laurvig. Frokoststuen var paa alle Vægge og paa Loftet behængt

med Porcellain fra alle Lande og fra gammel Tid. Fra Taarnet, hvortil der førte en vindeltrappe, haves dog den prægtigste Udsigt, Langeland, Laaland, Fyen og mange Smaaøer laae for vore Fødder, og Haven tog sig ogsaa herfra prægtig ud med sine Blomsterbede med forskjelligfarvede Blomster udsaaet sammen som i Baand, Sløjfer o. s. v., der synes at ligge henkastede i Græsset. Dog nok om Slottet.

Senere mødte vi i Haven til Tantes store Glæde Grevinden, og hun (Tante) kroede sig svært, da Grevinden henvendte et Par ord til hende. Dog bleve vi ikke, til stor Skuffelse for Samme, inviterede til Middag, og vi maatte derfor nøies med vore Madkurves Indhold, som virkelig heller ikke var daarligt.

Medens Bordet blev dækket i en Have nær ved Slottet, gik vi rundt og besaae en anden Slottet tilhørende Have, ved hvilken en yndig, hyggelig lille Gartnerbolig laae. Det var et rigtig idyllisk lille Huus med Roser opad alle Murene og ad den yndige Veranda. Med en glubende Appetit fore vi dog snart op til Bordet og udkrammede de endnu ikke aabnede Kurve. Tænk vor Forbauselse, da vi i en af dem opdagede en elegant Haarpynt, som Tante formodentlig vilde have baaret ved Grevindens forventede Taffel. Vi fik alle en ordentlig Lungerystelse ved denne interessante Opdagelse. Imidlertid blev Frøken Frederiksen syg, om det var af Hunger, det ved jeg ikke, nok er det, hun blev syg og maatte føres bort til et nærliggende Bondehuus. Lidt Skaar i vor oprømte Stemning gjorde det jo, men snart glemte vi al Sorg ved Flaskernes Indhold. Rhinskvin, Madeira, Portvin flød henad Bordet, ikke at tale om Rødvin, hvorpaa vi næppe agtede. Jo, det var Leben. Onkel knurrede jo lidt over, at Flaskerne bleve tømte saa hurtigt, men hvad hjalp det ?

Alt, hvad der kom i Nærheden af Kragh, William og mig, forsvandt paa en næsten gaadefuld Maade; vi skulle nemlig see, hvem af os der kunde taale mest. Meget oprømte bleve vi, og det havde den sørgelige Følge, at jeg, ved at spænde Ben for Kragh, foraarsagede Flødekandens Fald og alt Indholdets Udgydelse over Kraghs Buxer. Tante blev vred, men jeg troer nok, at vi vare for glade til at lægge videre Mærke dertil. Da jeg endelig reiste mig for at prøve mine Beens Sikkerhed, fandt jeg snart, at det var temmelig daarlig bevendt i saa Henseende. Dog kunde jeg slingre op i en lille Skov ved Siden af os og udhvilede lidt der i de kølige Haller. Gartner Vesterby kom lidt efter og vilde vise mig rundt i skoven, men i mit Inderste bandede jeg rigtignok denne hans Forekommenhed. Dog sjokkede jeg med og sagde blot engang imellem: »Aah, hvor her er deiligt«, naar jeg syntes, det kunde passe.

Det blev nu foreslaaet, at vi skulde gaae hen til en stor Bakke i en Skov lidt



1866 Langeland den 19^{de} Juli
 Louise Mackeprang, Marie Njelson, Frederiksen, Elvina Mackeprang
 Willam Mackeprang, Julie Njelson

herfra, og hvorfra Udsigten skulde være saa deilig. Frøken Frederiksen (Elvine) maatte dog stedse blive hos Bondefamilien.

Naa, ud paa en støvet, haard Landevei traadte vi og gik – tynget af Mad og Varme – ad Skoven til. Høien blev fundet, bestegen, og matte som Svaleunger sank vi ned i Græsset. Udsigten var rigtignok charmant: En Mængde Smaaøer laae for os som strøede ud paa Havet. (Tegningen viser Situationen paa Høien.) Lille Mackeprang var, saavidt jeg husker, muggen, hun gjorde ikke Lykke nok. Min Pen vil ikke skildre dette behagelige Hvilested tydeligt nok, dette Sted, som vi dog snart maatte forlade for at naae tilbage til Laaland samme Aften. Lidt slæbende traskede vi tilbage til Tranekjær gennem venlige Landsbyer, hvis Huuse næsten alle vare bevoxede med Roser. Det var, som om hele Øen var en Have. Vi besaae endnu engang Slotshaven, og dernæst fik vi pakket Tante, Frøken Frederiksen og Marie paa en Vogn og kjørt til Baaden. Vi Andre gik tilfods, som vi vare. Dog herskede der livlig Stemning mellem os, kun var Mackeprang stadig gnaven, og Kragh paa Veie til at blive det, da hans Hjertens Dame ikke viste ham Opmærksomhed nok. Ogsaa erindrer jeg, at jeg paa denne Tour var meget uforskammet mod lille Luise Mackeprang og nægtede at ville følges med hende.

Udmattede naaede vi Baaden, drak en Kop Thee, som de Førstankomende havde tillavet og seilede saa atter fra dette Eden. Veiret var deilig – Sang og Lystighed herskede ret. Dog begyndte Frøken Frederiksen snart at hænge med Næbbet og blive bleg, og kort efter offrede hun i rigelig Mængde til Neptun. – Hyggeligt var dette just ikke at see paa, men finde sig i det maatte

man jo. Marie og Elisabeth begyndte ogsaa lidt efter lidt at blive stille og tause og holdt Tørklæder for deres hulde Munde; et ufeilbarligt Varsel om et snarligt vulkansk Udbrud. Dog kom dette Udbrud ikke til Udførelse, da vi forinden naaede Taars Færgebro. Vognene holdt og ventede paa os, Bagagen og Passagererne pakkede i dem, og tilraabende hinanden: »Godnat og Levvel« kjørte hver til Sit. Et let Maaltid stod parat for os ved Hjemkomsten, og efter at have spist Lidt, skyndte vi os alle tilsengs. Saaledes sluttede Langelands-touren den 18/7 1866.

Marts 1868.
sign. J. N. Nyholm.

Familievåben og segl.

Det ældste stykke heraldik vedrørende Familien Nyholm, der er bevaret, er et segl fra Jochum Nielsen (se lb. nr. 1.1). Det sidder på et brev, som findes blandt bilagene til kopskatteregnskabet 1718 for Ringsted og Sorø amter. Desværre er seglet så ødelagt, at det er ugørligt at bestemme dets indhold. Det synes ikke at være noget bomærke, men der kan med sikkerhed ses nogle bogstaver (J o c -----l s --) af omskriften, tilstrækkeligt til at vise, at det har rummet hans navn.

Det næste, vi træffer, er et segl, der findes i Rigsarkivets seglsamling. Det er brugt af Jochum Niensens søn af første ægteskab, rektor i Slagelse, Holger Nyholm (se lb. nr. 2.03). Han førte et træ i skjoldet, ingen hjelm, men over skjoldet en blomst og initialerne »H. N.«.

Det tidsmæssigt næste, vi kan se i Rigsarkivets seglsamling, er to udaterede og unavngivne Nyholm-segl. De indeholder et skjold med en nymåne over en holm i rødt felt og med en hjelm med stjerne over. Bag skjoldet ses krydsslæt og hvedeaks og en bispestav. Dette er første gang, vi træffer et talende element i våbnet, nemlig nymånen, som betegner familienavnets første stavelse, og holmen, der kendetegner anden stavelse.

Der er en vis sandsynlighed for, at dette første talende våben hidrører fra agent Nicolaj Nyholm (se lb. nr. 4.10). I hans efterslægt * har man nemlig bevaret akset og bispestaven – vel vidnesbyrd om landbrugsvirksomhed og gejstlig afstamning.

Selve skjoldet med dets grundide – nymånen og holmen – kan måske føres tilbage til Nyborg-grenens stamfader, Christopher Nyholm (se lb. nr. 3.04). Hans andre børn, den yngre Nyborgpræst, Christopher (se lb. nr. 4.04), lægen Jochum Severin (se lb. nr. 4.07) og Højelsepræsten, Holger Vilhelm (se lb. nr. 4.13) fører nemlig et idemæssigt tilsvarende skjold, men uden broderen Nicolajs aks og bispestav.

Vi er her gået ud fra, at et familievåben overtages af sønnerne efter faderen, og at de hver især bevarer grundideen i våbnet, men godt kan variere udformningen. Er dette rigtigt, kan vi med god ret antage, at allerede Slaglillepræsten (se lb. nr. 2.07) har benyttet ideen med nymånen og holmen.

*Det vil være lettest for forståelsen her at sammenholde med slægtsfølgen i den grafiske oversigt.

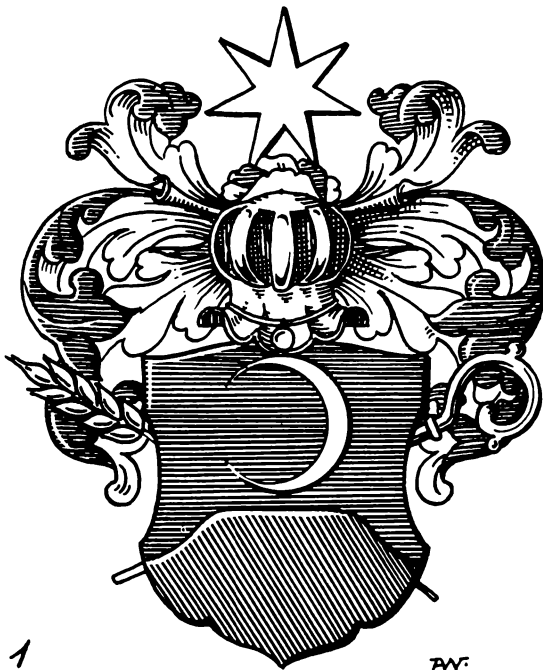

Type 1

PV
1962

En anden af hans sønner, Turebyholm-grenens stamfader, Lars Christian Nyholm (se lb. nr. 3.09) har nemlig også benyttet våbnets grundide.

Turebyholm-grenens variation er imidlertid – sådan, som den foreligger i overretssagfører Knud Nyholms (se lb. nr. 6.152) udgave – mere kompliceret. Den består af et skjold inddelt – vandret og lodret – i fire felter. 1. og 4. felt indeholder en (sølv ?) nymåne på blå baggrund, og 2. og 3. felt indeholder en (grøn ?) holm på en blå fod og med en sølv ? baggrund. Der er et hjerteskjold i rødt med et liggende »N« i (sølv ?). Der er ingen hjelmtegn, men en devise: »Honeste mori«.

Knud Nyholm var sønnesøn af nationalbankdirektør Samuel Frederik Carl Nyholm (se lb. nr. 4.29), der jo atter var søn af Lars Christian Nyholm fra Turebyholm.

På basis af denne fremstilling burde et for hele familien gældende våben i sin enkleste form være et blå skjold med en grøn (eller mere heraldisk korrekt en guld) holm under en guld nymåne.

Ud fra denne fællesnævner kan det enkelte familiemedlem forme sin variation, som nu hans tradition og/eller virksomhed måtte diktere det, og det

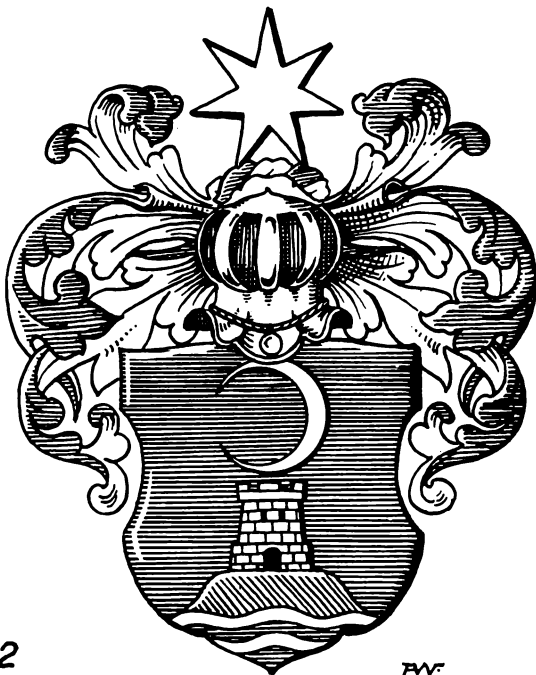

Type 2

FV
1962

er netop det, der er sket, hvilket de efterfølgende eksempler viser.

Vi ser først på de våben, familiens fire storkorsriddere har indsendt til ophængning på Frederiksborg Slot, som reglerne byder det.

Højesteretsjustitiarius Carthon Kristoffer Valdemar Nyholm (se lb. nr. 5.014) fik 26. april 1905 Storkorset af Dannebrog.

Hans våben er et blå skjold, hvori der over to sølvbølger er en grøn holm med et tretindet sølvtårn under en guldnymåne. Skjoldet bærer en sølvhjelme med guldkrone over. Hjelmklædet er guld og blå. Devise: »Libertas et Justitia«.

Overdommer Didrik Galtrup Giedde Nyholm (se lb. nr. 6.019) fik Storkorset af Dannebrog den 14. december 1925.

Her er våbnet således: Et vertikalt delt skjold med et øverste venstre felt, der er blå med en sølvhjelme, et nederste venstre felt, der er guld med grøn egekvist med to ager og tre blade og endelig et helt højre felt i sølv med naturligt farvede fascies. Der er et blå hjerteskjold med et over to sølvbølger på en grøn holm stående sølvtårn med rød dør under en guldmåne. Over hovedskjoldet en hjelm med en seksoddet guldstjerne mellem to vesselhorn, det venstre

tværdelt i sølv og rødt, det højre i blå og sølv. Hjelmklædet er rødt og sølv og sølv og blå. Devise: »Vigilate Deo Confidentes«.

Broderen, generalløjtnant Anders Giedde Nyholm (se lb. nr. 6.021) fik Storkorset den 26. september 1928.

I hans vertikalt delte skjold er der i øverste venstre felt i sølv korslagt gevær og spade over en lærering, alt i guld (ingeniørtroppernes emblem), i nederste venstre felt i guld en grøn egekvist med to agern og tre blade, endelig et helt rødt højre felt med to krydslagte sølvsværd med guld fæster. Der er et hjerteskjold som overdommerens. Hovedskjoldet bærer en sølvhjeml med guldisir og en seksoddet guldstjerne mellem to af sølv og rødt og rødt og sølv tværdelede vesselhorn. Hjelmklædet er sølv og rødt. Devise: »Propositi tenax«.

Endelig fik viceadmiral Hans Alfred Nyholm (se lb. nr. 7.034) den 29. januar 1961 Storkorset af Dannebrog.

Hans våben er et blå skjold med en på to sølvbølger liggende grøn holm under en sølv nymåne. Dette er helt traditionelt for en efterkommer af agenten, dog har han – som sømand – udskiftet agentens aks og bispestav med søværnets guld anker, som er lagt over sølvbølgerne. Hjelmen bærer en syvoddet sølvstjerne, og hjelmklædet er sølv og blå. Der er ingen devise.

Disse fire storkorsridder skjolde følger alle familievåbnets grundide, selv om man ikke er enige om, hvorvidt månen skal være sølv eller guld. Yderligere ser vi i rækkefølge hjelmen prydet med guldkrone, seksoddet guldstjerne, seksoddet guldstjerne og syvoddet sølvstjerne.

Den eneste helt markante divergens i disse våbenskjolde er imidlertid, at de tre første, indledende med Carthon Kristoffer Valdemar, har anbragt et trestudet tårn i sølv med midterport på den grønne holm. Der vides formentlig intet nærmere om denne tilføjelses oprindelse, men det kan ikke nægtes, at tårnet skaber mere liv i billedet.

Skønt der ikke eksisterer nogen oversigt over, hvordan familien idag benytter familiesymbolet – familievåbnet, ser det dog ud, som om tårnet er kommet for at blive.

Således har viceskoleinspektør Carl Cilius Nyholm (se lb. nr. 6.061), sønnesøn af kaperkaptajnen benyttet Carthon Kristoffer Valdemars blå skjold med sølvbølger, grøn holm med sølvstårn og guldnymåne og også hans krone-de hjelm og hjelmklædet. Hans efterkommere har ligeledes brugt dette våben, og min broder og jeg (se lb. nr. 8.091 og 8.090) har i vore unge dage af vore forældre fået et ex-libris, som indeholder netop dette familievåben, og som, formoder jeg, stammer fra Carl Cilius. Vi bruger det stadig, men er først

EX·LIBRIS



GUSTAV NYHOLM

på et senere tidspunkt, da vi begyndte at interessere os for sligt, blevet klar over, hvorfra det stammer.

Auditør Søren Benjamin Nyholm (se lb. nr. 7.080) benyttede også dette våben. Han har af hensyn til sine børn og med hentydning til hustruens moders våben (Juil af Rysenstein) kombineret et våben med et lodret delt skjold, hvis venstre felt indeholder holmen med tårn og nymåne, medens højre felt har to søvliljer på blå bund. Over skjoldet er en af sølv og blå tvundet vulst med tre strudsfer.

Fru Nanna Bertha Konnild (se lb. nr. 7.201), som iøvrigt har samlet en utrolig omfangsrig mængde oplysninger om vor familie, har oplyst, at hendes fader, fabrikant Anton Michael Nyholm (se lb. nr. 6.173) og hendes søskende også bruger versionen med tårnet.

Endelig må jeg nævne, at min søn, major Jørgen Lauritz Nyholm (se lb. nr. 9.086) under et flerårigt ophold i Damaskus som F N-officer, fik en syrisk kobbersmed til at præge familieskjoldet i nogle messingfade af 36 cm diameter. Han brugte den nedenfor som type to anførte model som grundlag og fortæller iøvrigt, at den meget ferme araber var specielt glad for opgaven, fordi den omfattede en nymåne.

Om der findes andre anvendelser og former end de her beskrevne, vides i skrivende stund ikke, men er interessen tilstede, må dette område vel være selvskrævet blandt det, der i bogens forord er betegnet som »slægtssouvenirs«.

Som noget, der kan opfattes som en konklusion af denne beretning, skal nævnes, at daværende ordenshistoriograf A. Fabritius, da han stod for redaktionen af stamtavlen 1962, fik våbenmaler Aage Wulff ved De kongelige Ordeners Kapitel til at fremstille to prototyper på vort familieskjold

(type 1 + 2), som på udmærket vis angiver det grundlag, der findes, hvis man ønsker på traditionsrigtig maner at fremstille sit eget våben, segl, signet, smykke, visitkort eller, hvad det nu måtte være.

For at fuldstændiggøre denne fremstilling skal det til slut bemærkes, at der under familien Nyholm i Rigsarkivets seglsamling findes et segl med to korslagte økser i et kronet skjold uden graveringer. Seglet er udateret, men hører vel stilmæssigt hjemme omkring år 1800. Hvorfra det stammer, og om det er rigtigt placeret under Nyholm, er ganske uvist.

Litteraturhenvisninger.

- J. C. L. Lengnick: Genealogi over Familien Nyholm. Kbh. 1848.
- V. A. Guldbrandsen: Stamtavle over Familien Nyholm. Kbh. 1870.
- S. Elvius og V. A. Guldbrandsen: Nyholm. En Legatstamtavle med Oplysning om Slægterne Aaris, Breckling, Debess, Dørr, Holm, Kruise, Marcher, Meldal, Pade, Palludan, Petri, Piil, Schrøder, Topp m. fl. Kbh. 1893.
- C. K. V. Nyholm: Optegnelser om Familien Nyholm. Kbh. 1897.
- Th. Hauch-Fausbøll: Slægthaandbogen, side 699-720. 1900.
- Carl C. Nyholm: Stamtavle til Vejledning for Familien Nyholms Hjelpelegat-Bestyrelse. Kbh. 1914.
- Slægtstavlesamlingen 1932, side 71 f.
- Søren B. Nyholm: Mænd af Slægten. Kbh. 1933.
- V. N. Guldbrandsen: Nyholm. Supplerende Fragment til den af S, Elvius og V. A. Guldbrandsen i 1893 udgivne Legatstamtavle. Odense 1938.
- Dansk biografisk Leksikon XVII, side 299 f. 1939. (A. Fabritius.)
- Poul Reitzel: Våbenførende Slægter i Danmark III, side 84 f. 1952-59.
- Poul Nedergaard: 100 Danske Præsteslægter. Kbh. 1954, side 61-62.
- A. Fabritius: Familien Nyholm. 1962.
- A. Kann-Rasmussen: Soranerbiografier 1822-1900. Kbh. 1977.
- Salmonsens Konversationsleksikon.
- Diverse Nekrologer og Biografier fra tidsskrifter og aviser.

Stifterne af Familien Nyholms Hjælpelegat 11. marts 1867

Godsejer, kgl. agent Nicolaj Nyholm
Grosserer Carl Hendrik Nyholm
Nationalbankdirektør, etatsråd Samuel Frederik Carl Nyholm
Højesteretsjustitiarius Carthon Kristopher Valdemar Nyholm
Godsejer Hans Christian Nyholm

Legatets Bestyrelse

1867-1982

Formænd

1. 1867-1869 Nationalbankdirektør, etatsråd Samuel Frederik Carl Nyholm.
2. 1869-1882 Vicedirektør for Grønlands Handel, kancelliråd Lars Christian Nyholm.
3. 1882-1897 Overretsprokurator Lars Christian Bøcher.
4. 1897-1918 Overretssagfører, justitsråd Edgar Nyholm.
5. 1918-1928 Overretssagfører Knud Nyholm.
6. 1929-1949 Landsskatteretsformand Carl Frederik Vandborg Stjernhjem Nyholm.
7. 1950-1982 Auditor ved Livgarden Søren Benjamin Nyholm.
8. 1982- Oberst Gustav Julius Nyholm.

Bestyrelsens medlemmer

1. 1867-1874 Nicolaj Nyholm til Pedersholm og Tammestrup (1788-1874), kgl. agent (nr. 4.10)
2. 1867-1887 Carl Hendrik Nyholm (1810-1887), grosserer (nr. 4.62).

3. 1867-1869 Samuel Frederik Carl Nyholm (1810-1869), nationalbankdirektør, etatsråd (nr. 4.29), formand 1867-1869.
4. 1867-1912 Carthon Kristopher Valdemar Nyholm (1829-1912), højesteretsjustitiarius (nr. 5.014).
5. 1867-1914 Haŋs Christian Nyholm til Baggesvogn (1832-1914), kreditforeningsdirektør (nr. 5.105).
6. 1869-1882 Lars Christian Nyholm (1824-1882), vicedirektør for Grønlands Handel, kancelliråd (nr. 4.34) formand 1869-1882.
7. 1874-1884 Jens Lauritz Christian Nyholm til Liselund (1814-1884), justitsråd (nr. 5.075).
8. 1882-1897 Lars Christian Bøcher (1836-1897), overretsprokurator (nr. 5.122), formand 1882-1897.
9. 1885-1904 Anthon Martin Julius Nyholm til Frederiksdal (1816-1904) (nr. 5.076).
10. 1888-1923 Edgar Nyholm (1848-1923), overretssagfører, justitsråd (nr. 5.116), formand 1897-1918.
11. 1897-1905 Hans Christopher Nyholm (1838-1905), skibsreder, vicekonsul (nr. 5.032).
12. 1904-1941 Johannes Nyholm (1858-1941), kontreadmiral (nr. 5.102).
13. 1905-1939 Anders Giedde Nyholm (1861-1939), generalløjtnant (nr. 6.021).
14. 1912-1950 Ivar Andreas Nicolai Nyholm (1864-1953), kontorchef (nr. 6.039).
15. 1914-1928 Knud Nyholm (1877-1928), overretssagfører (nr. 6.152), formand 1918-1928.
16. 1924-1956 Carl Cilius Nyholm (1871-1961), viceskoleinspektør (nr. 6.061).
17. 1929-1949 Carl Frederik Vandborg Stjernhjeml Nyholm (1878-1949), landsskatteretsformand (nr. 6.032), formand 1929-1949.
18. 1939-1947 Johan Christian Nyholm (1866-1947), postmester (nr. 6.135).
19. 1941-1945 Erik Nyholm (1897-1945), kreditforeningsfuldmægtig (nr. 7.022).
20. 1945-1950 Johannes Christopher Nyholm (187/-1950), ingeniør (nr. 6.139).

21. 1947-1950 Viggo Johannes Nyholm (1873-1963), direktør (nr. 6.043).
22. 1950-1982 Søren Benjamin Nyholm (1910-1982), auditor ved Livgarden (nr. 7.080, formand fra 1950).
23. 1950-1964 Hans Alfred Nyholm (1898-1964), viceadmiral (nr. 7.034).
24. 1950-1977 Erik Leonhardt Ahlefeldt Tang Nyholm (f. 1905-1980), direktør (nr. 7.040).
25. 1950-1974 Erik Halfdan Nyholm (f. 1903), direktør, oberstløjtnant (nr. 7.179).
26. 1956- Gustav Julius Nyholm (f. 1914), oberst (nr. 8.090).
27. 1967-1977 Vagn Aage Nyholm (1904-1977), direktør (nr. 7.019).
28. 1974- Kaj Jørgen Nyholm (f. 1917), repræsentant. (nr. 8.091)
29. 1977- Henrik Christian Juul Nyholm (f. 1946), 1. reservelæge (nr. 8.075).
30. 1979- Knud Kaare Nyholm (f. 1928), overlæge dr. med. (nr. 8.051).
31. 1982- Sinja Marianne Nyholm (f.1946), 1. reservelæge (nr. 8.049).

Grafisk oversigt over familien Nyholm.

1. Oversigten omfatter 4 plancher. Hver planche er inddelt i kolonner – en for hvert slægtled.

Hver kolonne indeholder:

- Det pågældende slægtleds familienummer i romertal og
- Løbenummer og fornavne for de agnater, der hører til de respektive familienumre, og som har efterkommere.

For nogle af slægtens ældste medlemmer er der udover ovennævnte data angivet den stilling eller beskæftigelse, med hvilken de endnu omtales, hvor medlemmer af slægten mødes.

Der er iøvrigt for en del af slægtens ældste i parentes anført, hvor deres levnedsløb kan findes nærmere beskrevet, således:

- (A.xx): - angiver side xx i »Optegnelser om Familien Nyholm« af C. K. V. Nyholm, Kbh. 1897, og

- (B.yy): - angiver side yy i »Mænd af Slægten« af Søren B. Nyholm, Kbh. 1933.

Her henvises også til nærværende bogs biografier.

I forbindelse med familienumrene anvendes følgende koder:

→ : - angiver samhørigheden mellem familienummer og den enkelte agnat.

× : - angiver, at den agnatiske (mandlige) slægtsfølge ophører:
- Enten fordi det pågældende »familieophav« er en kvinde.
- Eller fordi det pågældende familiemedlem ikke fik efterkommere.

● : - angiver, at der er mulighed for fortsat agnatisk slægtsfølge.
- Obs: - efter en agnat angiver, at den pågældende er gift med et familiemedlem og derigennem har fået hans/hendes familienummer.

2. *Planche 1* omfatter 1. - 4. slægtled.

Planchen fastslår, at slægtens stamfader er Jochum Nielsen, således som alle tidligere stamtavler har gjort. Den indføjer dog samtidig gårdfæster Niels Lauridsen som Jochums fader, som det udredes i kapitlet »Slægten Nyholms Oprindelse«.

Planchen tydeliggør yderligere den traditionelle opdeling af slægten i en *Slaglille-linie* og en *Karlebo-linie*, samt underinddelingen af Slaglille-linien i en *Nyborg-gren* og en *Thurebyholm-gren*.

3. Plancherne 2 – 4 omfatter 4. – 10. slægtled, således at
 - *Planche 2* omfatter Nyborg-grenen,
 - *Planche 3* omfatter Thurebyholm-grenen og
 - *Planche 4* omfatter Karlebo-liniens 4. – 8. slægtled.
4. Som angivet i forordet medtager stamtavlen kun efterkommere i agnatisk (mandlig) slægtsfølge samt spindelinjens 1. led.

Dette medfører, at planchernes kolonner for 2. – 10. slægtled kun anfører agnater – altså personer, der efter gængse navnetraditioner er født Nyholm.

For at imødekomme sin hensigt om at illustrere slægtsfølgen er kun agnater, der har børn, anført.

Dette letter selvfølgelig oversigten, men bevirker også, at mange af slægten, som er barnløse, men som måske dog har bidraget til at præge tid og omgivelser, er udeladt.

Eksempelvis skal nævnes lb. nr. 6.019, Didrik Galtrup Nyholm. Han var en internationalt anerkendt jurist og en af slægtens fornemste repræsentanter. Hans levnedsløb er omtalt i A., side 150 og B., side 113 samt på side 258.

Planche 2. (Nyborg-grenen)

4. slægtleds II. familie	5. slægtled.	6. slægtled.	7. slægtled.	8. slægtled.	9. slægtled.	10. slægtled.
4.04 Christopher (A. 47, B. 47), Sognepræst	II — 5.014 Carthon Kristoffer Vald. (A. 103, B. 101) Højesterets- justitiarius.	I — 6.002 Holger Kristoffer K.K.H. (A.146) Oberst	I — 7.001 Elisabeth Louise	I × — 8.004 Axel Frederik	I — 9.001 Erik Axel	I ●
4.05 Caroline Birgitte (A. 69)	III × — 5.015 Erasmie Frederikke (A.109)	II × — 6.004 Gustava 6.005 Ellen Sofie Karoline	II × — 7.012 Axel Valdemar Adrian III × — 7.013 Oscar Theodor	8.005 Børge Valdemar Adrian 8.007 Carthon 8.008 Mimi Margrethe	II — 9.002 Birgit Grethe III — 9.003 Finn	II × III ●
4.07 Jochum Severin (A. 56) Læge i Nyk. M.	IV — 5.024 Valdemar (A.110) Købm. i Nyk. M. 5.025 Lauritz Christian (A. 110, B. 95) Hofjægermester.	III — 6.013 Jochum Johan B.S. 6.014 Johan Busch 6.015 Laurits Christian 6.017 Dorthea Frederikke C.H. 6.018 Johannes Nikolaj A.V.	IV — 7.016 Ellen Johanne Kirstine V — 7.017 Astrid VI × — 7.019 Vagn Aage	8.009 Bent 8.014 Annie	IV × — 9.005 Janni Lilli V — 9.007 Susanne VI × — 9.008 Mimi Marianne	IV × V × VI ×
4.09 Dorothea Charlotte E. (A. 70)	V × — 5.030 Mathilde Nicoline 5.031 Anton Jacob Goucheron (A. 116) Landmand. 5.032 Hans Christopher (A. 117) Skibsreder. 5.034 Nicolai (A. 118)	IV — 6.021 Anders Giedde 6.028 Anna Byrgesen 6.031 Christoffer Würnfeldt 6.032 Carl F. V. Stjernhjem	VII × — 7.023 Karen Margrethe IX — 7.029 Kirsten Johanne X × — 7.030 Inge Birte M. Gjedde	8.024 Lisbeth 8.025 Inge 8.026 Poul Christian	VII × — 9.012 Per VIII ×	VII × VIII ×
4.10 Nicolaj (A. 58, B. 55) Kgl. agent.	VI — 5.041 Josephine Wilhelmine B. 5.042 Alvida Emilie Juliane 5.044 Johannes Edvard August (A. 121) Forpagter. Odden. 5.046 Vilhelm C. Grandjean	V × — 6.036 Lars Nikolaj Christian VI — 6.039 Ivar Andreas Nicolai 6.041 Anna Louise 6.042 Harriet Emilie 6.043 Viggo Johannes	XIII × — 7.033 Peter Andreas 7.034 Hans Aldred XIV — 7.040 Erik L. Ahlefeldt Tang XV × — 7.050 Edvard Würnfeldt XVI × — 7.053 Torben Würnfeldt XVII × — 7.055 Gunnar Würnfeldt 7.056 Thora Else Pauli 7.057 Inge Pauli	8.027 Lillie 8.028 Ole Hans 8.030 Carl Würnfeldt 8.031 Esther Würnfeldt 8.032 Anna Elisabeth Würn- feldt	IX ● X × XI ●	IX ● X × XI ●
4.12 Andreas Christian (A. 63, B. 61) Forp. Kaperkaptajn.	VII — 5.048 Lars Christian Christ. (A.123, B. 87) Frøruppræsten. 5.049 Ane Anna Jacobine 5.050 Marius Vilhelm (A. 124) Ejer af Hellumgd. 5.052 Georg Vilhelm (A. 124) Skoleinspektør. 5.054 Jacob Würnfeldt (A. 125) Ejer af Boldbygd. Bornh. 5.056 Birgitte Wilhelmine C. Obs.	VIII — 6.044 Ellen IX × — 6.059 Vilhelmine Andrea C. X × — 6.061 Carl Cilius XI — 6.062 Andreas Vilhelm XII — 6.066 Anna Vilhelmine 6.067 Holger V. Grandjean	XVIII × — 7.061 Inger-Margrethe 7.062 Mogens 7.064 Knud XXIV — 7.068 Paul Christian Edv. XXV — 7.069 Johannes XXVI — 7.072 Axel Jacob XXVII — 7.073 Christian XXVIII × — 7.075 Agnete 7.077 Gudrun XXIX — 7.078 Achsa Elisabeth Nicol. XXX × — 7.080 Søren Benjamin XXXI × XXXII ×	8.033 Roland 8.034 Michel 8.035 François 8.047 Kela Beate 8.048 Klaus 8.049 Sinja Marianne	XII ● XIII × XIV ×	XII ● XIII × XIV ×
4.13 Holger Vilhelm (A. 66, B. 67) Højelsepræsten.	VIII — 5.048 Lars Christian Christ. (A.123, B. 87) Frøruppræsten. 5.049 Ane Anna Jacobine 5.050 Marius Vilhelm (A. 124) Ejer af Hellumgd. 5.052 Georg Vilhelm (A. 124) Skoleinspektør. 5.054 Jacob Würnfeldt (A. 125) Ejer af Boldbygd. Bornh. 5.056 Birgitte Wilhelmine C. Obs.	XIII — 6.071 Holger Vilhelm 6.072 Johannes Peter 6.073 Søren Vinkel 6.074 Valdemar 6.075 Holga Georgine	XXII × — 7.061 Inger-Margrethe 7.062 Mogens 7.064 Knud XXIV — 7.068 Paul Christian Edv. XXV — 7.069 Johannes XXVI — 7.072 Axel Jacob XXVII — 7.073 Christian XXVIII × — 7.075 Agnete 7.077 Gudrun XXIX — 7.078 Achsa Elisabeth Nicol. XXX × — 7.080 Søren Benjamin XXXI × XXXII ×	8.050 Ingerd Thora 8.051 Knud Kåre 8.052 Paul Johannes 8.053 Gunnar Axel 8.054 Ellen Maria	XV ● XVI ● XVII ●	XV ● XVI ● XVII ●
4.14 Petrea Cathrine Florenza (A. 72)	IX × — 5.048 Lars Christian Christ. (A.123, B. 87) Frøruppræsten. 5.049 Ane Anna Jacobine 5.050 Marius Vilhelm (A. 124) Ejer af Hellumgd. 5.052 Georg Vilhelm (A. 124) Skoleinspektør. 5.054 Jacob Würnfeldt (A. 125) Ejer af Boldbygd. Bornh. 5.056 Birgitte Wilhelmine C. Obs.	XIV — 6.082 Georg Christian 6.084 Vilhelmine 6.086 Marie 6.087 Elna	XXIII × — 7.073 Christian 7.075 Agnete 7.077 Gudrun XXIX — 7.078 Achsa Elisabeth Nicol. XXX × — 7.080 Søren Benjamin XXXI × XXXII ×	8.055 Inge Juul 8.056 Kirsten 8.057 Birte 8.058 Svend Erik 8.060 Aage	XVIII × XIX ×	XVIII × XIX ● XX ×
4.16 Jacobine (A. 73)	X × — 5.048 Lars Christian Christ. (A.123, B. 87) Frøruppræsten. 5.049 Ane Anna Jacobine 5.050 Marius Vilhelm (A. 124) Ejer af Hellumgd. 5.052 Georg Vilhelm (A. 124) Skoleinspektør. 5.054 Jacob Würnfeldt (A. 125) Ejer af Boldbygd. Bornh. 5.056 Birgitte Wilhelmine C. Obs.	XV — 6.082 Georg Christian 6.084 Vilhelmine 6.086 Marie 6.087 Elna	XXIII × — 7.073 Christian 7.075 Agnete 7.077 Gudrun XXIX — 7.078 Achsa Elisabeth Nicol. XXX × — 7.080 Søren Benjamin XXXI × XXXII ×	8.074 Dorrit Juul 8.075 Henrik Christian Juul 8.077 Anna Katrine 8.081 Birthe	XXI × XXII ●	XXI × XXII ●
		XVI — 6.090 Georgine Vilhelmine Christ. 6.091 Ivar Kristian Wibroe	XXXIII × — 7.088 Vilhelm Hartmann XXXIV — 7.110 Inger 7.111 Tage XXXV × XXXVI ×		XXIII ● XXIV ● XXV ×	XXIII ● XXIV ● XXV ×
		XVII — 6.096 Marie Margrethe 6.098 Andrea Christine			XXVI × XXVII × XXVIII ×	XXVI × XXVII × XXVIII ×
		XI — 6.090 Georgine Vilhelmine Christ. 6.091 Ivar Kristian Wibroe			XXIX ● XXX ●	XXIX ● XXX ●
					XXXI × XXXII ●	XXXI × XXXII ●
					XXXIII ×	XXXIII ×
					XXXIV ×	XXXIV ×

Planche 3 (Thurebyholm-grenen)

4. slægtleds IV familie	5. slægtled.	6. slægtled.	7. slægtled.	8. slægtled.	9. slægtled.	10. slægtled.
4.19 Jens Brandt (A. 74) Forp. Corselitze 4.20 Else Birgitte 4.21 Georgine. Obs. 4.22 Cathrine Sophie V. 4.23 Charlotte Cecilie	XII — 5.075 Jens Lauritz Christian (A. 128) Ejer af Liselund XIII × VIII — 5.076 Anthon Marius Julius (A. 129) Ejer af Frederiksdal XIV × XV ×	XVIII — 6.100 Jens Brandt 6.101 Mette Marie XIX — 6.102 Julius Nicolai 6.103 Anna 6.108 Armgard Marie	XXXVII × 7.124 Johanne Kathinka XXXVIII × 7.125 Anton Jørgen Lauritz XXXIX — 7.126 Marie Elisabeth XL × 7.127 Olga Margrethe 7.128 Ingeborg XLI × 7.129 Julie Vilhelmine 7.131 Jens Christian	XXXII × 8.090 Gustav Julius XXXIII — XXXIV × XXXV × XXXVI × XXXVII × 8.100 Ruth Astrid XXXVIII — 8.103 Ove XXXIX ●	XXXV — 9.085 Kirsten 9.086 Jørgen Lauritz 9.087 Elisabeth 9.088 Kaj Gustav 9.089 Else Birgitte XXXVI × XXXVII — 9.093 Jens-Christian	VIII × IX ● X × XI ● XII × XIII ●
4.24 Joachim Gotsche (A. 76) Skovrider.	XVI — 5.096 Christian Andreas (A. 131) Stationsforstander. 5.099 Manfred Henrik Joachim (A. 132) Skovrider 5.102 Johannes (A.132) Kontreadmiral	XX — 6.110 Christiane Emilie 6.112 Carl Christoffer 6.114 Henriette Loduvica 6.115 Joachim 6.116 Ludvig 6.117 Jens Lauritz XXI — 6.120 Carl XXII × 6.121 Valdemar 6.122 Christopher 6.123 Lars Christian 6.124 Ellen Christiane 6.125 Karen Marie 6.126 Johannes	XLII × 7.145 Christian XLIII — XLIV × 7.148 Leo David 7.149 Elva 7.150 Olav Manfred Joakim 7.151 Kaj Kristian Adam 7.152 Knud Henning 7.153 Gunner Hilmar XLV — XLVI — 7.154 Gerda 7.155 Alice XLVII — 7.157 Inger Henriette 7.158 Minna Alice XLVIII — XLIX — 7.159 Betty 7.160 Anna Marie L — 7.161 Elisabeth LI — 7.162 Gertrud Ellen 7.163 Annemarie 7.164 Henny Gerda 7.165 Manfred Georg LII × LIII × 7.166 Anna Marie Valborg 7.167 Kamma Marie Kristiane 7.168 Manfred Severin LIV — LV — 7.174 Johannes Mogens 7.175 Ulla Bente LVI — 7.177 Else 7.178 Ivar Christian LVII × 7.181 Axel Christoffer 7.182 Astrid Marie Felecie LVIII — LIX — 7.184 Karen Inger 7.187 Birthe LX × 7.188 Inger 7.189 Armgard Elisabeth 7.190 Else Birgitte 7.191 Kirsten 7.192 Poul Edgar	XL — 8.105 John XLI × XLII — 8.108 Stephan Michael XLIII — XLIV — 8.110 Jane XLV ● 8.112 Henning XLVI × XLVII × XLVIII × IL × L × LI × LII × LIII × LIV × LV × LVI — 8.144 Peter LVII × LVIII × LIX — 8.153 Jytte Anni 8.154 Aase LX ● LXI × LXII × LXIII — 8.159 Finn Christian LXIV ● LXV × LXVI × LXVII × LXVIII × LXIX × LXX × LXXI × LXXII — 8.176 Irene 8.177 Lars Christian	XXXVIII × XXXIX ● XL × XLI ● XLII ● XLIII × XLIV × XLV ● XLVI × XLVII ●	
4.25 Adam Vilhelm Obs. (A. 77) 4.26 Johannes Christopher (A. 79, B. 77) Godsejer. Baggsvogn 4.28 Anna Marie Pauline (A.96) 4.29 Samuel Frederik Carl (A. 86, B. 83) Nationalbank-direktor. 4.31 Frederikke Nicoline (A.87) 4.32 Georg Ludvig (A. 94) Ejer af Kølskegd. 4.33 Axel Valdemar (A.94) Landmåler. 4.34 Lars Christian (A. 95) Vicedir. Grøn. Hand.	X XVII × XVIII — 5.105 Hans Christian (A. 134) Kreditforeningsdir. 5.106 Thecla Adelaide Christ. XIX × 5.107 Oscar Obs. (A.136) XX — 5.111 Wilfred (A. 137) 5.112 Arthur (A.138) XXI × 5.115 Armgard (A. 139) 5.116 Edgar (A. 139) 5.118 Francisca (A. 140) XXII — 5.127 Johanne Marie 5.128 Theckla Ludovica XXIII — 5.133 Axel Valdemar (A. 142)	XXIII — 6.131 Dagmar XXII/5. XXIV — 6.135 Johan Christian 6.139 Johannes Christoffer XXV — 6.144 Holger XXVI — XXVII × XXVIII — 6.145 Axel Leth XXIX × XXX × 6.152 Knud XXXI × 6.153 Johanne Birgitte XXXII — 6.161 Henriette Christiane	LIII × 7.166 Anna Marie Valborg 7.167 Kamma Marie Kristiane 7.168 Manfred Severin LIV — LV — 7.174 Johannes Mogens 7.175 Ulla Bente LVI — 7.177 Else 7.178 Ivar Christian LVII × 7.181 Axel Christoffer 7.182 Astrid Marie Felecie LVIII — LIX — 7.184 Karen Inger 7.187 Birthe LX × 7.188 Inger 7.189 Armgard Elisabeth 7.190 Else Birgitte 7.191 Kirsten 7.192 Poul Edgar	LXIII × XLIV × XLV ●	XLVI × XLVII ●	

FREDERIKSBERG KOMMUNES
BIBLIOTEKER

Planche 4. (Karlebo-linien)

4. slægtled. IX. familie	5. slægtled.	6. slægtled.	7. slægtled.	8. slægtled.
4.60 Jochum (A. 98) Bagermester i Tyskland	XXV — 5.139 Karl Julius Købm. i Philadelphia	XXXIII ×		
4.61 Dorothea Christina (A. 100)	XXVI ×			
4.64 Marie Cathrine (A. 100)	XXVII × [5.147 Anna Maria Margrethe	XXXIV ×		
4.65 Anthon Michael (A. 99) Grosserer »Nyholm og Frederiksen«	XXVIII — 5.148 Ingeborg Christiane	XXXV ×		
	5.150 Christian Frederik Postbud	XXXVI — 6.173 Antoh Michael Fabrikant.	LXII — [7.199 Ingrid Malfrede	LXXIII ×
6.67 Eline Cathrine (A. 101)	XXIX ×		7.202 Agga Clara	LXXIV ×

