Danskernes Historie Online
Danske Slægtsforskeres Bibliotek

Dette værk er downloadet fra Danskernes Historie Online

Danskernes Historie Online er Danmarks største digitaliseringsprojekt af litteratur inden for emner som personalhistorie, lokalhistorie og slægtsforskning. Biblioteket hører under den almennyttige forening Danske Slægtsforskere. Vi bevarer vores fælles kulturarv, digitaliserer den og stiller den til rådighed for alle interesserede.

Støt Danskernes Historie Online - Bliv sponsor
Som sponsor i biblioteket opnår du en række fordele. Læs mere om fordele og sponsorat her: https://slaegtsbibliotek.dk/sponsorat

Ophavsret
Biblioteket indeholder værker både med og uden ophavsret. For værker, som er omfattet af ophavsret, må PDF-filen kun benyttes til personligt brug.

Links
Slægtsforskernes Bibliotek: https://slaegtsbibliotek.dk
Danske Slægtsforskere: https://slaegt.dk

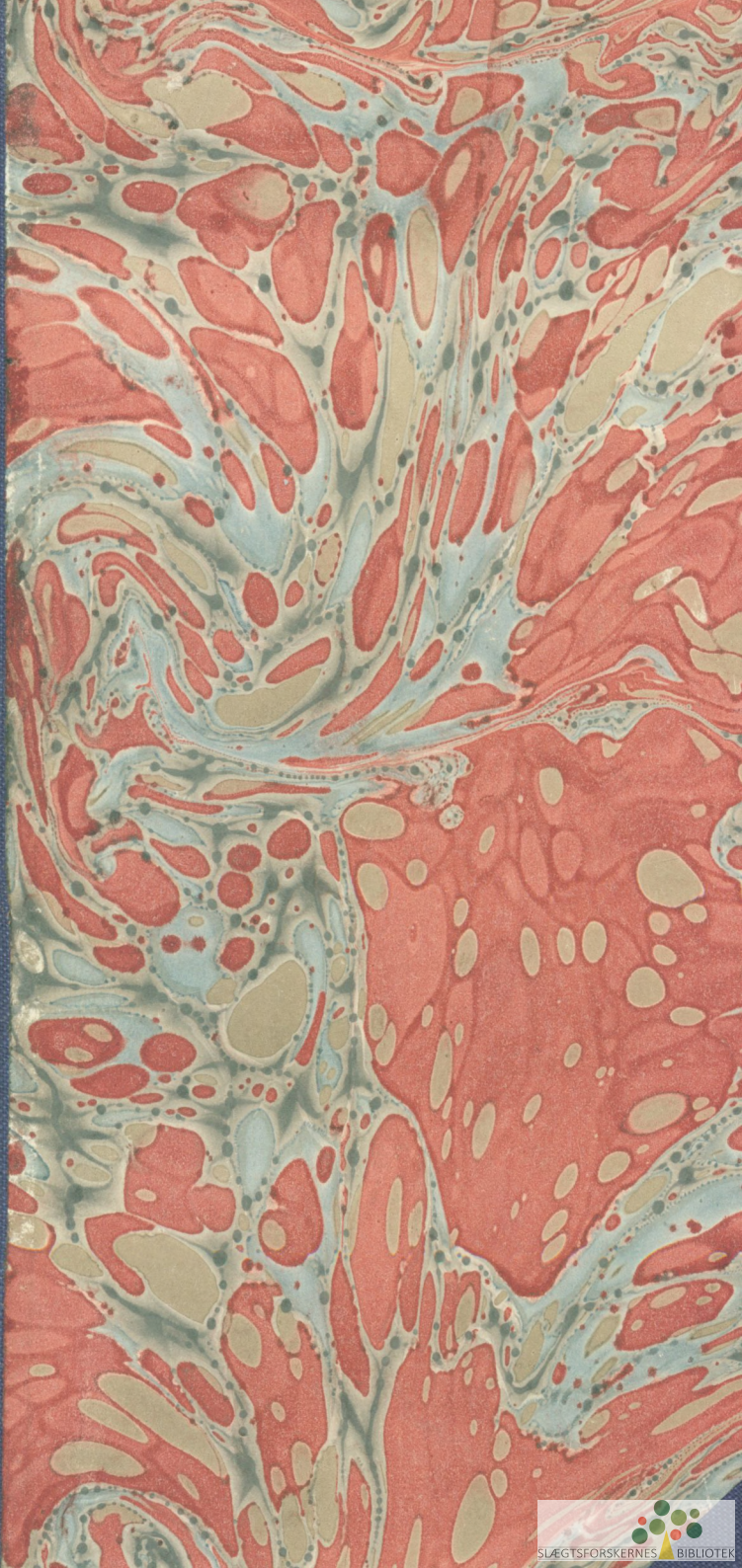
SLÆGTSFORSKERNES BIBLIOTEK

Slægten fra Maglemølle ved Næstved gennem 300 Aar,

hvis Medlemmer fører og har ført Navnene Andresen, Giøe, Møller, Müller, Müllerz, Herløv-Müller, Kragh-Müller, Roed-Müller og Possin.

Udarbejdet paa Foranledning af

Landbrugskandidat D. Müller

af

Th. Hauch-Fausbøll,
Personalhistorisk Bureau, Kjøbenhavn V.

VEJLE AMTS FOLKEBLADS

SLÆGTSFORSKERNES BIBLIOTEK

Forord.

Det har ikke været nogen let Sag at følge denne gamle Borgerslægts Historie gennem 300 Aar, Kilderne er for den ældste Tid sparsomme, og Mangelen af et bestemt Kendingsnavn har yderligere vanskeliggjort Arbejdet.

Der er imidlertid udrettet, hvad der kan gøres ad systematisk Vej, men muligt vil tilfældige Fund senere kunne lede paa nye Spor, og jeg vil derfor være meget taknemlig for at blive gjort opmærksom paa saadanne.

Hovedmassen af Slægten fører Navnet Müller, dannet efter Stamfaderens Bestilling ved, at han i Folkemunde har gaaet under Navnet Anders Møller, og dette Tilnavn har ligeledes fulgt de af hans Slægt, der drev Møllen efter ham, indtil det blev fast Slægtsnavn, ligesom ogsaa nogle af Børnene, der udgik fra Møllen og kom i andre Livsstillinger, beholdt det gamle Kendingsnavn fra deres Barndom og Ungdom. I Tidens Løb har forskellige af Slægtens Medlemmer søgt at gøre det mere ualmindeligt ved at tilføje andre Familienavne som Herløv og Roed eller ved at hænge et z efter Navnet; en enkelt Linie har ved Adoption faaet Navnet Krag-Müller, en anden har paa Grund af Opkaldelse efter Patronen for Herlufsholm, Geheimeraad Marcus Giøe optaget hans Slægtsnavn, og efterhaanden dannede der sig i denne Linie en Tradition om, at den nedstammede fra Birgitte Giøe's Slægt, hvilken Tradition bestyrkedes ved en gammel Daabskjole m. m.,

SLÆGTSFORSKERNES BIBLIOTEK

der gik fra Generation til Generation, og som sagdes at have været Birgitte Giøe's; jeg haaber, at denne Linie vil tilgive mig, at jeg nu har omstyrtet Traditionen.

Sluttelig maa jeg aflægge min forbindtligste Tak til d'Hrr. Rektor, Professor Bache og Godsforvalter Lind for velvillig Imødekommenhed og Tilladelse til at benytte Herlufsholms Arkiv, til Konsul Ch. Delgobe og Arkivar E. A. Thomle i Kristiania for deres kyndige Bistand ved Udarbejdelsen af den norske Gren, til Tegnelærer R. Bertelsen, der har fremskaffet Indskriften paa den nedlagte Maglemølle, Overlærer Skeby, der har stillet Billedet af Maglemølle til Disposition, Arkivar Saxild, der beredvilligt har meddelt Oplysninger fra Landsarkivet i Viborg, Kammerherre C. A. Rothe, der velvilligst i Livrenteanstaltens Arkiv har eftersøgt forskellige Data, og Redaktør Frejlif Olsen, der gennem sit Blad skaffede mig Forbindelse med Peter Müller's Linie fra Annisse, en Forbindelse, som jeg forgæves havde søgt at opnaa paa anden Maade. Hr. Landbrugskandidat D. Müller takker jeg for Bistand ved Udarbejdelsen af den nulevende Slægts Biografier, for det Stamtavlemateriale, der fandtes i Familien, men som dog kun omfattede Grenen efter Didrich Müller i Terslev, og ikke mindst for den smukke Opgave, han har stillet mig.

Personalhistorisk Bureau, Kjøbenhavn V., August 1907.

Hauch-Fausbøll.

SLÆGTSFORSKERNES BIBLIOTEK

Forklaring.

Medens Stamfaderen ikke har noget Mærke, er de følgende Slægtled betegnede:

2. Generation ved store Bogstaver: A., B., C. o. s. v.
3. — - Romertal: I., II., III.
4. — - Arabertal: 1., 2., 3.
5. — - smaa Bogstaver: a., b., c.
6. — - Arabertal med Klammer foran: (1., (2., (3.
7. — - smaa Bogstaver med Klammer foran: (a., (b., (c.
8. — - Arabertal med Klammer bagved: 1), 2), 3).
9. — - smaa Bogstaver med Klammer bagved: a), b), c).
10. — - Arabertal i Klammer: (1), (2), (3).

Iovrigt er der anvendt meget faa Forkortelser, der let vil forstaas uden særlig Forklaring, f. Eks. d. for døbt, begr. for begravet, o. for omtrent o. l.

SLÆGTSFORSKERNES BIBLIOTEK

De ældste kendte Fæstere af Maglemølle.

Ved Susaaens venstre Bred, nordvest for Næstved By, ligger Maglemølle Papirfabrik, et Aktieselskab, der oprettedes 1872 under „De forenede Papirfabrikker“ og nu er Næstveds betydeligste industrielle Virksomhed. [1]

Anderledes idyllisk saa her ud før dens Tid, da Maglemølles gamle Bindingsværks Bygninger endnu laa og ludede ved Bredden af Aaen, medens Møllersvenden sang sin raske Vise, og Møllerens Børn legede Skjul i de gamle Bygningers mange Smutkroge.

Som Møllen dengang var, havde den staaet i over 150 Aar, siden Børge Trolle's Tid; en af hans første Embedsforretninger, da han i 1716 blev Skoleherre paa Herlufsholm, havde været at genopbygge Maglemølle, der var næsten nedfalden, og igen sørge for, at den blev bortfæstet, og herom lod han indsætte en Inskription over Indgangen til Møllen. [2] Den sidste af Møllens Fæstere af den Slægt, som her skal behandles, havde da forladt Møllen, som i over 100 Aar havde været drevet af hans Familie.

1541 faar Lars Møller (eller Laurits Nielsen) Livsbrev paa Maglemølle, [3] og han nævnes her endnu 1560. [4]

Efter ham kom Knud Møller, der første Gang er fundet omtalt 1573, [5] og som i Slutningen af dette 10 Aar var Kirkeværge for St. Peders Kirke i Næstved. [6] Han

SLÆGTSFORSKERNES BIBLIOTEK

hjemsøgtes 1592 af en Epidemi, hvorved 4 af hans Børn døde.[7] 1595, 3. Nov. fik han af Fogden paa Herlufsholm tilskødet en Gaard paa Møllegade i Næstved,[8] maaske har han paa denne Tid opgivet Fæstet af Møllen, hvor Michel Møller nævnes i Begyndelsen af 1598, thi endnu i 1609 lader en Knud Møller sin Søster begrave i Næstved St. Peders Kirke,[9] og det kan vel næppe være andre end ham, skønt der ganske vist paa den Tid i Næstved endnu var to andre Møller,[10] men havde der samtidigt været to Møllere af samme Navn, var den enkelte formentlig ved et Patronymikon eller ved Møllens Navn bleven særlig betegnet, tilmed da det synes almindeligt at adskille Møllerne paa den sidste Maade. At der har bestaaet et Familieforhold mellem Knud Møller og den efterfølgende Michel Andersen Møller er sandsynligt, thi en Michel Knudsen Møller, der levede 1619 i Næstved[11] er vel nok Knud Møllers Søn og kan tænkes opkaldt efter Michel Andersen Møller. Det er rimeligst at antage, at Knud Møller har været gift med en Søster til Michel Andersen, der var af en anset Møllerslægt Possin, og han har da faaet Svogeren over fra Jylland for at overtage Møllen, medens hans egne Børn var for unge til at komme i Betragtning som Fæstere.

Møllerslægten Possin.

I det 16. og 17. Aarhundrede var det ret almindeligt, at man indforskrev dygtige Møllebyggere fra Udlandet.[12] En saadan var denne Slægts ældste kendte Mand Anders Possin, der var født i Schlesien.[13] Det er sandsynligt,[14] at han er kommen til Danmark over Meissen, og at han er den unge dygtige Møllebygger fra Meissen, Hertug Hans kendte, og som han 1558 lovede at sende sin Svigerinde, Christian III.s Enke, den sachsisk fødte Dronning Dorothea, for at han kunde bøde paa forskellige Mangler ved Dronningborg Mølle ved Randers.[15] I hvert Fald var Anders Possin Fæster af denne Mølle 1581. Han overtog dette Aar for Kongen Istandsættelsen af den faldefærdige Aarhus Mølle. 1582 indberetter Lensmanden Erik Lykke, at Møllen nu er færdig, men hele det sidste Aars Indtægt af Lenet

SLÆGTSFORSKERNES BIBLIOTEK

og desuden 1000 Rbd. er medgaaet, og dertil forlangte Possin for eget Arbejde og Tæring 200 Dlr. For at slippe for Udbetalingen af denne sidste Post gik Kongen ind paa et Forslag fra Possin og overlod ham Møllen i Fæste. Hans Broder, der var Møller i Vejle, skulde saa have Møllen i Randers. Anders Possin har sikkert allerede paa den Tid været en meget velhavende Mand; kort efter at han var kommen til Aarhus, begyndte han at købe Ejendomme i Nærheden af Møllen, og endnu før 1586 havde han af Søren Kedelsmed i Ry Mølle købt to Gaarde og af Frue Kirke to Haver, 1586 fik han saa af Sal. Peder Glarmesters Datter Anne Pedersdatter Skøde paa hendes tilstødende Have, Jorder, Grunde og Ejendom, og han var nu i Besiddelse af hele Grunden mellem nuværende Garvergyde, Vestergade, Møllegyde og Vester Allé.[14] 1592 fik han kgl. Bevilling til at lade paa egen Bekostning oprette en Vandmølle i Thorskov ved Havreballegaard og beholde Møllen kvit og frit i sin Tid.[16] Det er sidste Gang, man hører noget til ham. Han var, som det af nedenanførte fremgaar, død før 1619, men var maaske endnu i Live 1602, da Michel Andersen paa sin Ligsten kaldes Andreas Possiin's Søn i Aars, denne ikke almindelige Tilføjelse kunde ogsaa tyde paa, at Faderen har været en meget anset Mand, som Familien i Næstved var stolt af.

Anders Possin's Søn Michel fik 1590 kgl. Bevilling, at han maatte faa Aarhus Mølle for en billig Landgilde, hvis han overlevede Faderen.[16] Imidlertid aabnede der sig forinden en Udsigt for ham til at komme i selvstændig Stilling, da Knud Møller opgav Fæstet af Maglemølle, og han slog til. Vi træffer ham her første Gang i Begyndelsen af 1598, da han lod tage Tingsvidne om, at det Toldkar, hvori Malerlønnen tilmaaltes ham, var som det skulde være.[17] 1600 kaldes han Møller i „Skolens store Mølle", og 1602, 10. Maj fik han, „Mickell Andersen Møller udi de store Møller", Skøde af Margrete, Salig Hans Olsen's paa hendes Ejendomsgaard, der laa paa den østre Side af Kindhestegade i Næstved mellem Borgmester Anders Nielsen's Have paa den ene og Otto Snedkers Bolig paa den anden Side.[8] Nogle Maaneder efter døde han 17.

SLÆGTSFORSKERNES BIBLIOTEK

Sept. og begravedes i St. Peders Kirke, for hans Lejested betaltes 19. Sept. 6 Daler.[18] Der blev lagt en Sten over hans Grav, hvorpaa øverst var udhugget et Brystbillede og nedenunder stod:

Her ligger begraven ærlig Mand Michel Andersen Possiin Møller i Nestved Mølle, Andreas Possiins Søn i Aars Mølle, som i Herren hensov 1602 d 17 Sept.[28]

Naar det endnu den 28. samme Maaned i Kirkeregnskabet hedder: For Margrete Møllers Karl 2 Mark, saa er det utvivlsomt hans Enke, der her nævnes, Karlens Død er maaske bleven Anledning til, at hun har faaet sin Mands Slægtning (Søskendebarn?), denne Slægts første paaviselige Stamfader, Andreas Caspersen Møller i Huset. Michel Møller har vistnok ikke haft Sønner, derimod havde han mindst én Datter Kirstine, for hvis Arvemidler efter hendes Fader og Farfader hendes „Rett boren Werge" Andreas Møller og hans Arvinger 1619, 5. Juli blev fritaget for Værgemaal,[19] hvilket Borgmester og Raad i Stedet for paalagde Raadmand Hans Jørgensen. Det synes ikke urimeligt, at hun er den Kirstin Møllers i Møllefjerding, der 1605 svarer 1 Mk. i Skat, men 1606 4 Sk.,[20] i saa Fald maa det være Arvegods efter Faderen, hun betaler Skat af, da det ikke kan antages, at hun paa dette Tidspunkt er bosat i Byen. Senere nævnes hun ikke. En anden Datter af Michel Møller var maaske Barbara Mikkelsdatter Møller, der o. 1605 blev gift med daværende Sognepræst i Høve og Flakkebjerg Niels Mule, og af hvis Børn en Søn 1627—45 var Rektor i Næstved, medens en Datter var gift med Sognepræsten sammesteds Hans Rasmussen Backer.[21] Af ovenanførte vil det ses, at Michel Møllers Enke Margrete endnu levede 1619, thi ellers maatte Arven efter hende ogsaa være nævnt. Det er sikkert hende, der i Næstved gik under Navnet tyske Margrete og under dette Navn 1611 ansættes i Skat af $^1/_2$ Mk. i Møllefjerding. Det ligger jo ret nær, at Michel Possin, der var af tysk Herkomst, ogsaa har været gift med en tysk Kvinde, af hvilke der paa denne Tid ikke var nogen Mangel i Danmark. I Handelsstæderne var det saaledes ret almindeligt, at tyske Handelsfolk slog sig ned, og da det i Reglen var dygtige

SLÆGTSFORSKERNES BIBLIOTEK

Folk, opnaaede de hurtig ansete Stillinger, fik kommunale Hverv, blev Raadmænd o. l. I denne Slægt har vi et Eksempel herpaa i den senere nævnte Diderich Glandrup. Tyske Margrete forsvinder atter 1612 af Næstved Skattemandtal,[20] saa det er vist tvivlsomt, om hun overhovedet har boet der, og ikke snarere blot betalt Skat af noget Gods, hun har ejet. Det er sikkert ogsaa hende, der omtales i St. Peders Kirkens Regnskab 1633, 25. April, naar det hedder, at Karen Møller's (ɔ: Anders Caspersen Møller's Enke) den Dag lod begrave en gammel tysk Kvinde ved Navn Margrete, gav derfor 3 Rdl. Slægtskabet var ikke nært nok til at nævnes, men dog paa den anden Side stærkt nok til at bevæge Karen til at give hende en anseligere Begravelse, end hun sikkert vilde have ofret paa en gammel fremmed Kvinde, der maaske i flere Aar havde været til Byrde i Stedet for til Hjælp. Da der var gaaet saa mange Aar efter hendes Mands Død, blev hendes Navn ikke indhugget paa Ligstenen. Ligesom Anders Caspersen opkaldte en Søn efter Michel Møller, saaledes opkaldte han ogsaa en Datter efter hans Kone Margrete.

Anders eller Andreas Caspersen Møller

maa være født i Tidsrummet mellem 1550—75, thi det er rimeligt, at han har været noget ældre end Hustruen, der var født 1575, og han har vel været i 30'erne, da han kom til Maglemølle. Han var jævnaldrende med Michel Møller og nærbeslægtet med ham, efter alt at dømme hans Søskendebarn, jeg formoder, at han har været en Søn af Anders Possin's Broder, der var Møller i Vejle. Over det formodede Slægtskab mellem de ældre Medlemmer af denne Slægt findes paa omstaaende Side en Tavle, der tillige viser den Bøgelundske Grens Afstamning.

Første Gang Anders Møller findes omtalt i Næstved er i Aaret 1608 i Anledning af en Strid, han havde med Borgmester og Raad,[22] Parterne blev dog samme Aar forligt, uden at Stridens Genstand nu kendes.[23] Anders Caspersen har været en dygtig og energisk Mand, maaske en Smule hensynsløs, i hvert Fald en Mand, der stod skarpt paa

SLÆGTSFORSKERNES BIBLIOTEK

Possin i Schlesien.

Anders Possin, kom 1558 til Danmark, Møller i Randers og Aarhus.

Caspar Possin, Møller i Vejle og Randers.

Anders Caspersen Møller i Maglemølle, † 1632 $^{2}/_{1}$, gift med Karen Nielsdatter, født o. 1575, † 1650.

Michel Andresen Møller, † 1689, Møller i Maglemølle, g. 1. G. 1646 m. Mette Lauridsdatter, 2. G. 1660 m. Raadmand Jørgen Laugessens Enke Øllegaard Pedersdatter, † 1668.

Casper Andrissøn Møller, † 1653, Kæmner og Grundejer i Næstved, g. 1. Gang 1638 m. Mette Poulsdatter, 2. Gang 1643 m. Johanne Pedersdatter, † 1705.

Margrethe, levede 1650, g. m. Sognepræsterne til Karrebæk [1]) Petrus Christiermi Alburgensis, † 1640, [2]) Gregorius Laurentii Nestvedensis, f. 1607, † 1650.

Karen, født o. 1607, † 1654, g. o. 1632 m. Kæmner og Kræmmer i Næstved Dyrich Glandorp fra Lübeck.

Degn til Kvislemark og Fuirendal Peiter Caspersen Møller, † 1717.

Sognepræst til Høve og Flakkebjerg Casper Pedersen Müller, † 1734.

Sognepræst til Terslev og Ørslev Dirich Grubbe Müller, † 1778.

Hof- og Stadsretsprokurator Lyder Roed Müller, † 1798.

Sognepræst til Gram i Sønderjylland Diderich Müller, † 1845.

Sognepræst til Hygom og Hove Caspar Christoffer Müller, † 1899.

Landbrugskandidat Diderik Müller, f. 1851, g. m. Lonny Anna Elly Scholz.

Skibsmægler Frederik Müller, † 1901.

Clement Müller, f. 1903.

Gerhard Grubbe Müller, f. 1904.

Detlef Müller, f. 1899.

Richard Müller, f. 1900.

Michel Andersen Possin, † 1602 $^{17}/_{9}$, Møller i Maglemølle, gift med Tyske Margrete, † 1633.

Barbara Michelsdatter Møller, g. o. 1605 med Sognepræst til Høve og Flakkebjerg Niels Mule.

Kirsten, levede 1619.

Datter, gift med Knud Møller i Maglemølle.

Michel Knudsen Møller, Borger i Næstved 1619.

SLÆGTSFORSKERNES BIBLIOTEK

SLÆGTSFORSKERNES BIBLIOTEK

sin Ret, og derfor ikke havde saa faa Sammenstød med Borgere og Bønder.[24] For at faa fast Fod i Byen købte han 1612 af Rasmus Skriver i Vordingborg Maren Byskrivers Gaard i Næstved og fik Skøde derpaa 3. Aug.[25] Han blev dog naturligvis boende paa Maglemølle og udlejede sin Gaard i Byen til andre.[26] I Næstved svaredes der i Reglen en Mark om Aaret i Skat af en Krambod „Anders Møllers Bod", der nævnes første Gang 1631 og siden i mange Aar efter hans Død opføres i Kæmnerregnskaberne under dette Navn. Formentlig har Sønnen Caspar drevet Forretning fra denne Bod, da han ikke forekommer i Besiddelse af nogen anden. Maglemølle var paa den Tid en af Landets største. I Arent Berntsens Danmarks Beskrivelse, af hvilken 2den Del blev trykt 1650, staar om Vandmøller, at de „ere almindeligen udi Danmarck aff tvende Qverne/ saa aff en eller trende Qverne/ meere sielden er det med fire/ som den i Sæland lidet fra Herløffsholmb liggende."

Anders Møller har derfor utvivlsomt været en velstaaende og anset Mand, derpaa tyder ogsaa Børnenes Giftemaalsforbindelser, og det smukke Epitafium,[27] han lod opsætte i Næstved St. Peders Kirke, hvor det hænger paa Væggen ved Ligkapellet, rigt udskaaret i Egetræ med Farver og Forgyldning. I Hovedbilledet er en Fremstilling af Opstandelsen i Relief (se hosstaaende Reproduktion). Indskriften lyder:

Her ligger begraffuet Ehrlig oc Vellact
Mand Andders Caspersen møller som Døde salig
Herren den 2 Januar Anno 1632 dessligest
hans kiere
Hustrue Ehrlige oc Gudfrøctige Karen
Niels Daater som døde den — med deres kiere
born. Gud giiue dennem alle en gledelig
oc ærefuld op
standelse.

Anders Caspersen's Bomærke, der ogsaa findes paa Epitafiet, var et sammenslynget A. C.

Enken fortsatte, understøttet af sin yngste Søn Michel, Møllens Drift til sin Død. Hun blev begravet 1650, 18. Aug. i Næstved St. Peders Kirke, 75 Aar gammel. Mærke-

SLÆGTSFORSKERNES BIBLIOTEK

lig nok fandt ingen af hendes Børn, der alle var velsituerede, paa at indsætte hendes Dødsaar paa Epitafiet. Af Anders Caspersen's og Karen Nielsdatter's Børn kendes 4: A.—D.

A. Karen Andresdatter,[29] f. o. 1607, begr. 1654, 30. Juni paa Næstved St. Peders Kirkegaard, 47 Aar gammel, g. o. 1632[30] m. Vognbogsforvalter,[31] Kæmner og Kræmmer i Næstved Dyrich Glandorp[32] fra Lübeck, f. o. 1600, begr. 1657, 3. April i Næstved.

B. Margrethe, levede 1650 i Karrebæk,[33] g. 1. G. 1638, 2. Dec. i Næstved St. Peders Kirke m. Sognepræst til Karrebæk Peder Christensen (Petrus Christierni Alburgensis,[34] † 1640, g. 2. G. o. 1641 m.[35] Efterfølgeren, Sognepræst til Karrebæk Gregers Lavritzsøn Egh (Gregorius Laurentii Nestvedensis), f. 1607 i Næstved, † 1650, 14. April i Karrebæk.[36]

C. Casper Andrissøn Møller nævnes første Gang 1637,[37] men var da ikke bosiddende Borger i Næstved, hvilket han først blev o. 1640,[38] ejede tre Vænger i Byen,[39] Kæmner 1645—46, † 1653 mellem 5. og 8. Maj,[40] g. 1. G. 1638 i Nov.[41] m. Mette Poulsdatter, Søster til hæderlige og vellærde Mand Hr. Jens Poulsen og Datter af Poul Skrædder og Anne,[42] † o. 1642]g. 1. G. m. Handelsmand i Næstved Hans Povelsen Kielfører,[43] g. 2. G. m. Borger i Næstved Peder Hansen fra Nordslesvig, der endnu levede 1634, 27. Okt., men var † 1638, 3. Jan.,[41]] g. 2. G. 1643, 25. Juni i Næstved St. Peders Kirke m. Johanne Pedersdatter, begr. 1705, 4. Feb. i Næstved.[44] Børn: I.—II.

I. Elisabeth (Lisbeth) Caspersdatter, levede hos Moderen Johanne Pedersdatter til dennes Død, derpaa hos sin Broder i Kvislemark.[45]

II. Peiter Caspersen Müller, f. i Næstved o. 1654,[46] Student herfra 1676,[47] Sognedegn til Kvislemark og Fuirendal 1679, † 1717, o. 9. Feb. i Kvislemark,[48] g. m. Sidtzel Hansdatter, f. o. 1642, † 1720, 23. April i Skjelskør[49] (g. 1. G. m. Niels).[48] Søn: 1.

1. Casper Pedersen Müller, f. 1683, 30. Juni i Kvislemark, Student fra Herlufsholm 1702, Kand. teol. 1704,

SLÆGTSFORSKERNES BIBLIOTEK

18. Dec.,[50] residerende Kapellan i Skjelskør 1708, 3. Aug., Sognepræst til Høve og Flakkebjerg 1721, 2. Maj, † 1734, 20. Nov. i Høve,[51] g. m. Anna Marie Kiærulf, f. o. 1683, † 1737, 17. Nov. i Høve. Børn: a.—i.

a. Peter Müller, f. 1710, 2. April i Skjelskør, kom 1725 i Slagelse Skole,[79] Student derfra 1727, Bakkalaureus 1728, 26. Maj,[52] Hører ved Slagelse Skole 1729—31, Kand. teol. 1734, 9. Juni, residerende Kapellan ved Ribe St. Cathrine Kirke 1745, 1. Juli, Sognepræst til samme Kirke 1747, 17. Feb., † 1763, 10. Nov. i Ribe,[53] g. 1746, 15. Nov. i Barrit m. Kammerjomfru hos Kammerherreinde Reedtz Lene Ide Gertner, f. o. 1711,[54] begr. 1794, 2. Juli i Ribe,[55] Datter af Sognedegn til Barrit og Vrigsted Christian G. og Maren Lavesdatter.[56] Børn: (1.—(4.

(1. Anne Marie, f. 1747, 7. Sept. i Ribe, † sst. 1812, 23. Dec. ugift.[56]

(2. Caspar Müller, d. 1749, 2. Marts i Ribe,[57] Student herfra 1767, Skoleholder ved den kgl. Skole i Borsholm,[58] † 1814, 28. Nov. i Borsholm,[59] g. 1780, 19. April i Esbønderup Kirke m. Inger Margrethe Hoyberg, d. sst. 1759, 23. Dec., † 1813, 20. Juni i Borsholm,[61]) Datter af Maler Lars Thulsen H. og Karen Margaretha Kock.[60] Børn: (a.—(h.

(a. Peter Müller, hjd. 1781, 7. Feb. i Borsholm,[61] var 3 Aar paa Jonstrup Seminarium og tog 1800 Lærereksamen, Skolelærer og Kirkesanger i Annisse 1800, 20. Maj, † dér 1818, 3. Aug.,[62] g. 1802, 5. Nov. i Huset i Annisse ifg. kgl. Bevilling m. Karen Jørgensdatter, f. o. 1780, † 1822, 15. April i Annisse.[63] Børn: 1)—7).

1) Christiane, f. 1803, 7. Juli i Annisse, kom 1818 i Tjeneste hos Løjtnant Gløerfelt i Helsingør og tjente 1824 Thor Lund i samme By,[64] † i Helsingør 1855, 1. Maj,[65] g. m. Snedkermester i Helsingør Andreas Adolph Ferdinand Petersen, f. 1800, † 1852, 20. Juli i Helsingør.[66]

2) Jørgen Müller, d. 1804, 7. April i Annisse, begr. sst. 1810, 15. Marts.

SLÆGTSFORSKERNES BIBLIOTEK

3) Casper Gotlob Møller, f. 1806, 9. Maj i Annisse, konfirmeret sst. 1822, Skomagersvend i Kjøbenhavn, Skomager og Indsidder i Annisse 1848—53, hvorefter han atter bosatte sig i Kjøbenhavn,[67] † dér 1865, 21. Marts paa Almindelig Hospital, g. m. Sophie Amalie Møller, f. 1819, 26. Juni i Kjøbenhavn,[68] † 1887, 4. Juni paa Almindelig Hospital sst., hvor hun var indkommen 1885, 20. April, Datter af Mursvend, senere Kaminfejer Peter Christian M. og Inger Maria Lorentzen, (g. 2. G. 1866, 9. Dec. i Frederiksberg Kirke m. Snedkersvend Christian Lorentzen (Petersen), f. 1824, 30. Sept. paa Fødselsstiftelsen i Kjøbenhavn, † 1880, 1. Maj paa Frederiks Hospital i Kjøbenhavn.[69] Børn: a)—i).

a) Karen Marie, f. 1844, 8. Sept. i Kjøbenhavn, † som Barn.

b) Inger Marie, f. 1845, 23. Sept. i Kjøbenhavn, † 1898 27. April paa Frederiksberg, g. 1877, 14. Okt. i Kjøbenhavns St. Johannes Kirke m. Tømrer i Kjøbenhavn Theodor Villiam Friis, f. dér 1854, 25. Juni.

c) Sophus Caspar Møller, f. 1847, 22. Okt. i Kjøbenhavn, var $1^1/_2$ Aar i Snedkerlære sst., stod saa 6 Aar i Malerlære i Mariager, kom som Svend til Kjøbenhavn og var i $1^1/_2$ Aar Soldat, hvorefter han arbejdede som Svend, indtil han 1876, 16. Sept. faldt ned fra et Patentstillads paa Hjørnet af Tordenskjoldsgade og Kongens Nytorv og slog sig ihjel,[70] g. 1875, 8. Maj i Kjøbenhavns St. Johannes Kirke m. Ane Cathrine (Trine) Petersen, f. 1850, 14. Marts i Horsens, † 1885, 18. Marts i Kjøbenhavn, Datter af Støberiarbejder Rasmus P., havde efter Mandens Død i nogle Aar en Traadhandel (g. 2. G. 1878, 14. Maj i Kjøbenhavns St. Stefanskirke m. Inspektionsbetjent i Kjøbenhavns Politi Hans Petersen, f. 1852, 28. Marts i Sindbjerg [han g. 2. G. 1886, 27. April i Kjøbenhavns St. Stefans Kirke m. Ejendomsbesidderinde Elfride Marie Landau, f. 1845 (hun g. 1. G. m. Skibsfører, Ejendomsbesidder i Kjøbenhavn Carl Peter Limschou, † 1882, 12. Sept. i Kjøbenhavn.[71])]

SLÆGTSFORSKERNES BIBLIOTEK

d) Peder Julius Møller, f. 1849, 29. Sept. i Annisse, † sst. 1850, 27. Dec.

e) Peter Anton Julius Møller, f. 1851, 12. April i Annisse, konfirmeret 1865, kom derefter i Snedkerlære i Kjøbenhavn og blev Svend 1870, 7. Okt., var Underkorporal ved Laboratoriet 1873, 30. Maj til 1874, 28. Sept., arbejdede i mange Aar som Svend hos Snedkermester William Müller i Smallegade paa Frederiksberg, men maatte paa Grund af en astmatisk Lidelse opgive Haandværket og tog 1906, 22. Nov. Detailhandler-Borgerskab, paa hvilket han driver Forretning som Cigar- og Tobakshandler, g. 1875, 31. Okt. i Kjøbenhavns St. Stefans Kirke m. Rasmine (Mine) Marie Larsen, f. 1853, 20. Feb. i Kjøbenhavn, † 1901, 19. Marts paa Frederiksberg, Datter af Kældermand Rasmus Larsen og Karen Petersen. Børn: (1)—(8).

(1) Emmy Karen Antoinette, f. 1876, 17. Juli i Kjøbenhavn, g. 1902, 25. Maj i St. Lukas Kirke paa Frederiksberg m. Trompeter ved Feltartilleriet William Emil Kaasen, f. 1876, 9. April paa Amager.

(2) En †f. Dreng 1878, 1. Nov. paa Frederiksberg.[70]

(3) Hilda Sophie Agathe, f. 1880, 5. Feb. paa Frederiksberg,[70] g. 1905, 13. Aug. sst. i St. Lukas Kirke m. Arbejdsmand i Kjøbenhavn Hans Peter Jensen, f. 1877, 28. Okt. i Karleby.

(4) Olga Ingeborg Harriet, f. 1882, 24. Maj paa Frederiksberg, † sst. 1882, 16. Juli.[70]

(5) Ingeborg Sophie, f. 1883, 15. Juli paa Frederiksberg, † sst. 1884, 9. Jan.[70]

(6) Marie Elisabeth, f. 1885, 8. Juli paa Frederiksberg, † sst. 1887, 1. Maj.[70]

(7) Marie Cecilie, f. 1887, 22. Nov. paa Frederiksberg, † sst. 1888, 10. Jan.[70]

(8) Olga Augusta, f. 1890, 31. Aug. og † 5. Sept. paa Frederiksberg.[70]

f) Karen, f. 1853, 11. Okt. i Annisse, † sst. 1853, 19. Okt.

g) Louise Antoinette, f. 1854, † 1857, 21. Nov. i Kjøbenhavn af Strubehoste.[72]

SLÆGTSFORSKERNES BIBLIOTEK

h) Jørgen Gottlob Møller, f. 1857, 2. April i Kjøbenhavn,[72] † som Barn.

i) Christian Ludvig Vigo Møller, f. 1858, 25. Marts i Kjøbenhavn,[72] † 1865, 16. Mai paa Frederiksberg af Tyfus.[70]

4) Peder Müller, f. 1809, 26. Dec. i Annisse, Møbelsnedker, boede først i Blidstrup, men rejste 1835 til Vejby,[73] hvor han bosatte sig i Mønge, † her 1897, 22. Jan., g. 1. G. 1833, 15. Nov. i Blidstrup m. Martine Margrethe Salgaard, f. 1807 i Carlsminde, hjd. 1. Juni i Torup, † 1849, 9. Juni i Mønge, Datter af Skolelærer Niels Hansen S. og Ane Cathrine Andersen, 2. G. 1851, 29. Okt. i Vinderød m. Kirstine Marie Eilertsen, f. 1822, 10. Mai i Frederiksværk,[74] Datter af Snedker Ole E. og Kirsten Nielsdatter. Børn: a)—o).

a) Ane Cathrine Caroline, f. 1833, 22. Nov. i Blidstrup, † 1834, 9. Sept. i Ludshøj.[73]

b) Ane Cathrine (Trine) Caroline, f. 1835, 27. Mai i Ludshøj,[73] † 1882, 9. Juni i Kjøbenhavn, g. 1866, 9. Nov. sst. i Trinitatis Kirke m. Værtshusholder Peter Sørensen, f. 1830, 2. Sept. i Helsinge, † 1897, 29. Jan. i Kjøbenhavn.

c) Niels Peter Møller, f. 1837, 27. Mai i Mønge, blev sst. ihjelskudt 1852, 14. April ved en Pistols Sprængning.[75]

d) Anne Margrethe (Grete), f. 1838, 26. Sept. i Mønge, † sst. 1840, 15. Juni.[75]

e) Jørgen Müller, f. 1842, 15. Jan. i Mønge, † sst. 1843, 9. Feb.[75]

f) Jørgen Møller, f. 1848, 17. April i Mønge,[75] konfirmeret 1862, rejste 1863 til Kjøbenhavn, hvor han i 6 Aar var Opvarter paa Trommesalen, † 1874, 15. Sept. paa Vandløsehøj, ugift.

g) Anne Margrethe (Grete), f. 1845, 6. Sept. i Mønge,[75] tjente efter sin Konfirmation 1859 paa Annissegaard, rejste 1869 til Kjøbenhavn, g. dér 1877, 30. Dec. i Trinitatis Kirke m. Værtshusholder Christian Nielsen, f. 1850, 21. Aug. i Ramløse.

h) Oline (Line) Martine Müller, f. 1853, 21. Juni i Mønge,[75]

SLÆGTSFORSKERNES BIBLIOTEK

kom 1867 til Helsinge, senere til Kjøbenhavn, g. dér 1878, 20. Okt. i Trinitatis Kirke m. Kusk i Obel's Udsalg Morten Jensen, f. 1845, 18. Nov. i Ammindrup.

i) Niels Peter Müller (skriver sig Møller), f. 1855, 14. Nov. i Mønge,[75] konfirmeret 1870, Snedkersvend 1877, Ejer af Gaarden Saxenkold i Vejby 1896, g. dér 1885, 30. April m. Dorothea Larsine Jensen, f. 1861, 26. Marts i Lille Værløse ved Lyngby, Datter af Gaardejer i Tidsvilde Jens Torbensen og Karen Knudsdatter. Børn: (1)—(3).

(1) Johanne, f. 1886, 27. Dec. i Vejby.

(2) Carl Peter Møller, f. 1890, 4. April i Vejby.

(3) Martin Torben Møller, f. 1894, 14. Jan. i Vejby.

j) Kirstine (Stine) Christiane, f. 1857, 7. Dec. i Mønge, konfirmeret 1872, tog 1904, 6. Okt. Detailhandler-Borgerskab i Kjøbenhavn, hvor hun driver Manufakturforretning.

k) Louise, f. 1859, 30. Nov. i Mønge (Tvilling), † sst. 1860, 23. Jan.[75]

l) Julie, f. 1859, 30. Nov. i Mønge (Tvilling), † sst. 1860, 23. Jan.[75]

m) Lovise Julie, f. 1861, 3. Marts i Mønge,[75] g. 1889 i Salt Lake city, Utah, m. Gartner A. N. Andersen, f. 1857 i Aalborg.

n) Martin Bast Møller, f. 1862, 29. Dec. i Mønge, † sst. 1864, 18. Jan.[75]

o) Petra Maria, f. 1864, 9. Dec. i Mønge,[75] g. 1904, 28. Mai i Vejby m. Husmand i Valbyhuse ved Helsinge Søren Larsen, f. 1856, 19. Feb. i Ørby, Vejby Sogn (han g. 1. G. 1885, 20. Okt. m. Karen Marie Jensen, f. 1859, 11. Jan. i Ammindrup, † 1898, 14. Aug. i Valby).

5) Jørgen Larsen Müller, f. 1812, begr. 1813, 17. Jan., 17 Uger gammel i Annisse.

6) Jørgen Müller, f. 1813, 7. Dec. i Annisse, indebrændte sst. 1825, 30. Marts i en Bagerovn, hvor han var krøben ind, uden at nogen vidste det.

7) Anthon Thomsen Müller, f. 1817, 23. April i Annisse, † sst. 1818, 6. Marts.

SLÆGTSFORSKERNES BIBLIOTEK

(b. Lene Hemmine, d. 1783, 11. April i Tikjøb, g. 1. G. sst. 1805, 15. Mai (skilt) m. Ungkarl, Husmand i Borsholm Morten Pedersen, vist f. i Rørtang o. 1778, 2. G. 1816, 23. Feb. i Helsingørs Marie Kirke[76] m. Kommandersergent ved det sjællandske Jægerkor Jacob Larsen, f. o. 1777 i Vordingborg,[77] druknede sig 1816, 10. Juni i Peblingesøen i Kjøbenhavn.[78]

(c. Augusta Amalia, d. 1786, 25. Juni i Tikjøb, levede 1814 ugift.

(d. Christiane, d. 1789, 8. Marts i Tikjøb, begr. 1791.

(e. Thomasine Lovise Sophie, d. 1791, 19. Juni i Tikjøb, afgik 1816 som Tjenestepige til Helsingør, hvor hun i flere Aar tjente hos Brygger A. Grub.[64]

(f. Christian Friderich Müller, f. 1794, 23. Jan. i Borsholm, † som Barn.[61]

(g. Christiana Friderica, f. 1796, 9. Aug. i Borsholm, † sst. 1797, 15. Sept.[61]

(h. Julius Christian Friderich Müller, f. 1804, 27. Jan. i Borsholm,[61] nævnes 1822 og 24 som Kramboddreng hos Købmand Schreiber i Helsingør.[64]

(3. Lucie Dorothea, d. 1750, 4. Okt. i Ribe,[57] † uden Livsarvinger før 1812.[56]

(4. Sophia Amalia, d. 1753, 6. Mai i Ribe,[57] begr. sst. 1763, 7. April.[56]

b. Jens Müller,[79] d. 1711, 8. Sept. i Skjelskør, kom 1725 i Slagelse Skole, Student derfra 1730,[80] Kand. teol. 1734, 9. Juni, kom samme Aar som Informator til Sognepræst Faye i Tønsberg, hvor han tillige prædikede hver Fredag og holdt Katekisation om Søndagen, 1736, 21. Sept. blev han personel Kapellan ved Marie Kirken, residerende Kapellan ved Marie og Laurentius Kirkerne i Tønsberg 1739, 29. Mai, fik Suksession paa Sognepræstembedet ved disse Kirker 1746, 7. Jan., tiltraadte dette 1751 og blev tillige fra 1759 Provst i Jarlsberg Provsti, Medlem af det kgl. norske Videnskabernes Selskab i Trondhjem 1770 og var ogsaa Medlem af det danske Landhusholdningsselskab. „Han har gjort sig fortjent ved sine topografiske og personalhistoriske Arbejder. Hans Beskrivelse over Tønsberg By (1750) er

SLÆGTSFORSKERNES BIBLIOTEK

en udførlig Fremstilling af alt, hvad han i Sagaerne har fundet om denne Norges ældste Kjøbstad, men har sin væsentligste Interesse ved Skildringen af Forholdene der i hans egen Tid. Hans andet og større Arbejde, Beskrivelse over Jarlsberg Provsti, der udkom 1772, Aaret før hans Død, er i personalhistorisk Henseende af megen Betydning.“ [81] † 1773, 11. Mai i Tønsberg,[82] g. 1. G. 1737 sidst paa Aaret[83] m. Christence Cathrine Faye, vist f. paa Voss, † 1745, 8. April i Barselseng i Tønsberg, Datter af Sognepræst i Tønsberg Marcus F. og Margrethe Weinwich, 2. G. 1746, 17. Aug. i Tønsberg m. Karen Clarine Samsing, vist Datter af Johannes Clementsen S. og Catharina Andreasdatter (Thue?).[84] Børn: (1—(14.

(1. Casper Müller, d. 1738, 8. Sept. i Tønsberg Marie Kirke, begr. sst. 1740, 11. April.

(2. Anne Marie, d. 1739, 14. Dec. i Tønsberg Marie Kirke, † 1809, 25. April[85] paa Evje i Rygge ved Moss, g. 1767, 11. Juni i Tønsberg m. Sognepræst til Stokke Gerhard Johan Winge, f. 1724, 5. Jan. i Sande i Jarlsberg Provsti, † sindssyg 1774, 11. Jan.[86]

(3. Casper Peter Müller, d. 1741, 21. Juli i Tønsberg Marie Kirke, Student fra Roskilde 1761, Bakkalaureus 1763, 26. Juli,[87] † før 1802 uden Livsarvinger.[88]

(4. Marcus Christian Theodorus Müller, d. 1744, 28. Marts i Tønsberg Marie Kirke, Student fra Roskilde 1761, Bakkalaureus 1763, 26. Juli,[87] begr. 1803, 23. Marts i Sem, ugift.

(5. Margrethe Johanne, d. 1745, 2. April i Tønsberg Marie Kirke, † 1802, 10. Marts i Tønsberg Hospital.[88]

(6. Christence Cathrine, d. 1747, 3. Juni i Tønsberg Marie Kirke, begr. sst. 1750, 30. Dec.

(7. Johan Henrich Müller, d. 1748, 24. August i Tønsberg Marie Kirke, levede 1774 i London.

(8. Friderich Müller, d. 1749, 23. Okt. i Tønsberg Marie Kirke, begr. sst. 1751, 30. Juni.

(9. Christence Cathrine, d. 1751, 12. Nov. i Tønsberg Laurentius Kirke, begr. sst. 1752, 10. Marts.

(10. Friderich Müller, f. 1752, 26. Dec. i Tønsberg, Stu-

SLÆGTSFORSKERNES BIBLIOTEK

dent fra Christiania 1772, Kand. teol. 1779, 20. Nov., personel Kapellan til Vaaler i Smaalenene 1783, 3. Jan., residerende Kapellan til Aurdal i Valders 1794, 17. Jan., Sognepræst til Vang i Valders 1801, 2. Okt., forflyttet til Sande (Søfde) i Telemarken 1821, 17. Aug., entlediget 1826, † 1832, 13. April i Østre Porsgrund, g. før 1801[89] m. Christine Marie Tregder, d. 1777, 12. Marts paa Kongsberg, † 1842, 9. Jan. i Østre Porsgrund,[90] Datter af Købmand Poul T. og Benedicte Christiane Hagerup.

(11. Anders Müller, d. 1754, 15. Juni i Tønsberg Laurentius Kirke, begr. sst. 1756, 5. Jan.

(12. Karen, d. 1755, 17. Okt. i Tønsberg Laurentius Kirke, † før 1774 ugift.

(13. Anders Müller, d. 1757, 3. Juni i Tønsberg Laurentius Kirke, opholdt sig 1802 hos Broderen Brede Müller og var øjensynlig ugift.

(14. Brede Müller, d. 1758, 3. Nov. i Tønsberg[91] Laurentius Kirke, Kasserer ved Fritzø Jernværk, † 1802, 20. Dec. i Langestrand ved Larvig af Tæring, ugift.

c. Christian Müller, d. 1712, 21. Okt. i Skjelskør, var først Skriverkarl i Kjøbenhavn,[92] derefter Kommissionær og tilsidst Fuldmægtig hos Byfogden, Etatsraad v. Suhm, † 1770, 13. April[210] i Kjøbenhavn,[93] g. sst. i Nikolai Kirke 1749 i Dec. m. Anna Smith, f. o. 1720, begr. 1767, 16. Juni fra Kjøbenhavns Frue Kirke, Datter af en islandsk Købmand. Børn: (1.—(9.

(1. Johan (Hans) Caspar Müller, d. 1750, 25. April i Kjøbenhavns Frue Kirke, var ved Moderens Død Skriver paa Næsbyholm og 1770 Skriverkarl hos Forvalter Tange paa Bregentved, † kort efter ugift.[210]

(2. Anna Marie, d. 1751, 17. Mai i Kjøbenhavns Frue Kirke, kom efter Moderens Død tillige med sin næstfølgende Søster i Huset hos en Mad. Neergaard i Kjøbenhavn,[210] † 1830, 10. Feb. i Kjøbenhavn, ugift.[94]

(3. Elisabeth Dorothea, d. 1752, 5. Juli i Kjøbenhavns Frue Kirke, † 1798, 4. Mai i København, ugift.[209]

(4. Christiane Ulrica, d. 1753, 4. Aug. i Kjøbenhavns Frue Kirke, kom efter Moderens Død i Huset hos Far-

SLÆGTSFORSKERNES BIBLIOTEK

broderen paa Skullerupholm, 1792 til sin Broder Jens som Husbestyrerinde,[210] † 1815, 16. Juli i Kjøbenhavn, ugift.[95]

(5. Christence, d. 1754, 18. Okt. i Kjøbenhavns Frue Kirke, begr. derfra 1755, 8. April.

(6. Christence Cathrine, d. 1755, 13. Nov. i Kjøbenhavns Frue Kirke, kom efter Moderens Død i Huset hos Farbroderen i Havdrup, logerede 1783 hos Degnen i Lynge Johan Jørgen Wildt, funden † 1807, 26. Aug. i Haarlev i Aaen ved Enghaven,[96] g. 1783, 19. Mai i Lynge m. Skriver i Kjøbenhavn, Skolelærer i Haarlev, Fæster af Sorø Mølle og Krohold Søren Christopher Wiborg, f. 1753, 19. Juli, † 1820, 19. Juli i Kjøbenhavn paa sin 67 aarige Fødselsdag efter flere Aars tiltagende Brystsvaghed.[97]

(7. Magdalene, d. 1756, 20. Dec. i Kjøbenhavns Frue Kirke, begr. derfra 1762, 29. Okt.

(8. Jens Peter Müller, f. 1758, 19. Feb. i Kjøbenhavn, kom ved Paasketid 1777 som Dreng i Lære hos Hørkræmmer Hans Taagerup og skulde tjene ham i 7 Aar, blev Hørkræmmersvend Paasken 1784, ansat hos Hørkræmmer Hans Ebbesen fra Mortensdag 1784 til 1789, derefter et Aar i Kondition hos Hørkræmmer Johannes Daum, saa ledig et Aar og fra Mikkelsdag 1790 til Mikkelsdag 1791 ansat hos Hørkrømmer Hulewad, tilbragte den følgende Tid hos Slægten paa Landet,[210] blev eksamineret 1792, 6. Nov. og tog 12. Nov. Borgerskab som Hørkræmmer i Kjøbenhavn, i hvis Hørkræmmerlaug han 1793, 10. Mai indtraadte,[98] drev i mange Aar Forretning paa Kultorvet, hvor han ejede Matr. Nr. 132, † dér 1839, 19. Sept.,[99] g. 1794, 14. Nov. i Petri Kirke i Kjøbenhavn m. Sophie Henricke Schule, f. dér 1777, 17. Jan.,[95] † 1835, 18. Nov. i Kjøbenhavn,[100] hun havde et ikke ubetydeligt Talent for Tegning og Malning.[216] Datter af Klædefabrikør Johan Christoph S. og Dorothea Elisabeth Wolf. Børn: (a.—(k.

(a. Johann Christoph Schule Müller, f. 1796, 10. Juni i Kjøbenhavn, † sst. 1799, 25. Mai.[95]

(b. Anna Dorothea, f. 1798, 23. Mai i Kjøbenhavn,[95] †

SLÆGTSFORSKERNES BIBLIOTEK

sst. 1864, 23. Aug., Legatstifterinde,[211] g. dér i Frue Kirke 1815, 27. Okt. m. Sognepræst til Søllerød Peter Rosenstand Kall,[101] f. 1784, 18. Sept. i Kjøbenhavn, † 1836, 22. Jan. i Søllerød.

(c. Johanne Christophine, f. 1800, 26. Mai i Kjøbenhavn, † sst. 1806, 12. Aug.[95]

(d. Christiane Jensine (Signe), f. 1803, 23. Feb. i Kjøbenhavn,[95] † sst. ugift 1876, 23. Juni, Legatstifterinde.[212]

(e. Caspar Christian Müller, f. 1805, 29. Juni i Kjøbenhavn,[95] indskrevet som Lærling hos Faderen 1819, 22. Okt., Svend 1824, 1. Okt., Sekondløjtnant i Kjøbenhavns borgerlige Infanteri 1831, 28. Sept., eksamineret Hørkræmmer 1832, 11. Okt.,[102] Borgerskab som Interessent i Hørkræmmerlauget 1835, 29. Aug.,[103] karakteriseret Premierløjtnant i Kjøbenhavns borgerlige Infanteri 1843, 4. Marts, virkelig Premierløjtnant samme Aar, 26. Nov., Oldermand for Hørkræmmerlauget 1845, 7. Nov.,[104] karakteriseret Kaptejn i Kjøbenhavns borgerlige Infanteri 1847, 4. Okt., Kaptejn af 2. Klasse og Chef for Frimands Kompagni 1847, 28. Dec., Major og Bataillonskommandør 1848, 22. April,[105] † 1855, 1. Nov. i Kjøbenhavn, g. 1835, 26. Aug.[214] m. Cathrine Elisabeth Rafn, f. 1803, 14. Dec. i Kjøbenhavn,[215] † sst. 1877, 25. Okt., Datter af en Officer, Legatstifterinde.[213]

(f. Rosina Elisabeth, f. 1807, 2. Okt. og † 26. Nov. i Kjøbenhavn.[95]

(g. Eva Aletta Petrine, f. 1808, 30. Dec. i Kjøbenhavn,[95] † sst. ugift 1861, 21. Nov. af Kræft, Legatstifterinde.[212]

(h. Johanne (Hanne) Marie, f. 1811, 12. Mai i Kjøbenhavn,[95] konfirmeret 1826 i Eiby, † 1897, 9. Jan. i Kjøbenhavn, g. 1833. 25. Okt. i Eiby m. Provst, Sognepræst til Herfølge og Sæder Hans Peter Ingerslev Storm (R.*), f. 1804, 12. Nov. i Aarhus, † 1875, 14. Juli i Kjøbenhavn.[106]

(i. Hans Hendrich Müller, f. 1813, 16. Sept. i Kjøbenhavn,[110] konfirmeret i Eiby 1828, tog dansk juridisk Eksamen 1832,[107] Fuldmægtig i Frederikssund, derefter

SLÆGTSFORSKERNES BIBLIOTEK

ved Kjøbenhavns Amts søndre Birks Kontor, Ejer af Nybogaard, Tvis Sogn ved Holstebro, og tilsidst af Vejle Vejrmølle, † dér 1856, 17. Dec., g. 1842, 30. Juni i Kjøbenhavn m. Reinholdine (Dia) Mathilde Schønheyder,[108] f. 1817, 30. Juni i Næstved, † 1856, 20. Sept. paa Nybogaard, Datter af Etatsraad, Borgmester og Byfoged etc. i Næstved Morten Smith S. og Søskendebarn Henriette Margrethe Køneman. Børn: 1)—5).

1) Jens Peter Müller, f. 1843, 23. April i Frederikssund, var oprindelig Sømand, men da han ligesom Faderen havde et daarligt Bryst, opgav han denne Stilling, der var for anstrengende og havde siden forskellig Beskæftigelse i Amerika, senest som Farmer i Chillicothe, Missouri, † 1906, 20. Juni i Springfield, Missouri, g. 1875, 28. Sept. i Knoxville, state of Iowa, Marion county, m. Margaret (Maggi) Ann Minor, f. 1849, 2. Okt. nær Lake Champlain, State of New York, † 1891, 2. Nov. i Pierce city, Missouri, Datter af Joseph Louis M. og Melinda Minor, samt g. 1. G. 1871 i Denver, Gentryco, Missouri m. John Long, † 1873. Børn: a)—g).

a) Athe Mathilda, f. 1876 2. Juni i Cunningham, Missouri, † 1902, 28. Juli sindssyg i Hoxie, state of Arkansas, g. 1896, 12. April med W. J. Davis.

b) Hanna Viola, f. 1878, 16. Juli i Springhill, Missouri, † 1880, 4. April i Chillicothe.

c) George Henry Müller, f. 1881, 29. Sept. i Adair county, Missouri, † 1884, 10. Marts i Kansas city, Missouri.

d) James Edward Joseph Müller, f. 1884, 9. April i Kansas city, tidligere Regissør ved The new Sedalia Theatre, nu boende 344 Broner street, Springfield.

e) Frederikke May, f. 1887, 16. Mai i Poynterville, Missouri, g. 1905, 7. Feb. i Kansas city m. Journalist sst. Kit Kohler, f. o. 1868 i Schweiz.

f) Kittie Ethel, f. 1889, 13. Mart i Fort Scott, state of Kansas, g. 1905, 30. Okt. m. Ingeniør Lloyd Clell Shimp, f. 18 . ., 27. Juni i Hannibal, Jowa.

g) Hans Leslie Müller, f. 1891, 26. Okt. i Pierce city, † sst. 1891, 25. Nov.

SLÆGTSFORSKERNES BIBLIOTEK

2) Henriette Sophie, f. 1845, 21. April i Frederikssund, † lille.
3) Ebba Elvine, f. 1847, 20. Jan. paa Frederiksberg, rejste 1876, 25. Maj til Amerika, † 1877, 25. April ugift i Springfield.
4) Gottlieb Henrik Müller Storm, adopteret af Onkelen Pastor Storm ved kgl. Bevilling 1867, 20. Juli, tog Sommeren 1874 Adgangseksamen ved den polytekniske Læreanstalt,[109] maatte paa Grund af Svaghed opgive at blive Ingeniør, hvad der havde været hans Hensigt, blev i Stedet Kontorist og tilsidst Assistent ved Det forenede Dampskibsselskab, † 1903, 4. Juni ugift i Kjøbenhavn.
5) Casper Christian Müller, f. 1856, 19. Sept. paa Nybogaard og † 14. Nov. paa Vejle Vejrmølle.[56]

(j. Abelone (Lone) Christophine, f. 1816, 15. Sept. i Kjøbenhavn,[72] † sst. 1836, 18. Feb.[95]

(k. Ebba Elvine, f. 1818, 26. Sept. i Kjøbenhavn,[72] † sst. 1826, 17. Dec.[95]

(9. Hans Nicolai Müller, d. 1759, 17. Okt. i Kjøbenhavns Frue Kirke, levede 1770 hos Farbroderen i Terslev, † vistnok ung og ugift, var i hvert Fald † uden Arvinger før 1798.[209]

d. Dirich Grubbe Müller, f. 1713, 25. Okt. i Skjelskor, privat undervist til sit 13. Aar, kom derefter 1727 i Slagelse Skole, Student herfra 1731, tilbragte de følgende 3 Aar i Hjemmet indtil Faderens Død, hvorefter han drog til Kjøbenhavn, hvor han kom paa Eler's Kollegium og var der i 5 Aar,[111] blev 1738, 20. Nov. Kand. teol., Kapellan pro persona i Terslev og Ørslev 1739, 20. Marts,[112] Sognepræst sst. 1740, 14. Okt.,[113] fik 1775 sin Søn Holger til Kapellan, † dér 1778, 7. Sept., g. 1741, 2. Juni i Herfølge m. Friderica Sophia Roed, d. 1718, 20. Marts i Valløby, fik 1778, 11. Sept. Bevilling til at sidde i uskiftet Bo og skifte med Samfrænder,[114] † 1783 paa Juellund, begr. 14. Mai i Vollerslev,[217] Datter af Provst, Sognepræst til Herfølge og Sæder Lyder Pedersen R.[219] og Marie Cathrine Weybel. Børn: (1.—(9.

SLÆGTSFORSKERNES BIBLIOTEK

(1. Caspar Müller, d. 1742, 29. Okt. i Terslev,[115] Student fra Køge 1763, Kand. teol. 1766, 9. Juni, opholdt sig derpaa 5 Aar i Hjemmet, underviste sine 3 Brødre og øvede sig i Homiletik, fra 1772 gik han Stiftsprovst ved Kjøbenhavns Frue Kirke I. I. Hegelund til Haande, og da denne døde 1773 blev han Medhjælper hos hans Efterfølger I. I. Hvid, i to Aar havde han ogsaa Ansættelse hos Kirkeinspektøren for Sjælland, Konferensraad F. C. Lente af Adeler,[116] Sognepræst til Vollerslev og Gjorslev 1778, 18. Nov.[117], Provst i Bjeverskov Herred 1792, forflyttet til Eiby og Dalby 1796, 6. Mai,[118] afsk. 1814, 25. Feb., † ugift 1816, 5. Marts i Eiby.

(2. Lyder Roed Müller, d. 1743, 23. Okt. i Herfølge, tog dansk juridisk Eksamen 1769 og konditionerede i nogle Aar hos Prokuratorer i Kjøbenhavn, indtil han 1773, 29. Okt. fik kgl. Bevilling som Hof- og Stadsretsprokurator i Kjøbenhavn,[119] † der 1798, 18. Juni,[120] g. 1779, 19. Nov. hjemme i Huset i Holbæk m. Ellen Kirstine Herlov, f. dér 1760, 27. Aug. (Tvilling), † 1803, 16. Feb. i Kjøbenhavn, Datter af Bager Nicolai H. og Anna Kirstine Olsdatter, g. 2. G. 1802, 29. April i Kjøbenhavns Frue Kirke m. Gibsfabrikør, Medaillør Holger Mølsted, f. 1773, 3. Sept. i Kjøbenhavn[218], † 1825, 20. Juni paa Almindelig Hospital sst. (g. 2. G. m. Anne Cathrine Guldberg). Børn: (a.—(e.

(a. Diderich Müller, f. 1780, 25. Okt. i Kjøbenhavn, Student fra Borgerdydskolen sst. 1797, Kand. teol. 1802, 6. Mai, underviste derpaa i Frue Sogns Arbejdsskole og siden hos Grev Raben paa Aalholm, Kapellan hos Farbroderen i Eiby og Dalby 1805, 13. Dec., Sognepræst i Fol i Sønderjylland 1810, 23. Okt., forflyttet til Gram 1819, 30. Juni, † dér 1845, 9. Marts samme Dag, han havde forrettet Gudstjenesten. Indtil det sidste Øjeblik bevarede han en sjælden Aandsfriskhed og Livlighed, og saavel ved sin Nidkjærhed i sin Embedsvirksomhed som ved sin elskelige Personlighed fortjente han den Agtelse og Kjærlighed, som han i saa høj Grad nød baade i sin Menighed og af Enhver, som kom i Berøring med ham,[121] g. 1811, 30. Okt. i Særslev m.

SLÆGTSFORSKERNES BIBLIOTEK

sit Næstsøskendebarn Marie Dorothea Wiborg, f. 1793, 20. Jan. i Kjøbenhavn, † 1827, 14. Juni i Gram, Datter af forannævnte Skriver Søren W. og Christence Cathrine Müller. Børn: 1)—6).

1) Hans Lyder Roed Müller, f. 1812, 7. Aug. i Fol,[220] Student fra Ribe 1832, Kand. teol. 1838, 12. Juli, Skolelærer og Kirkesanger paa Christiansø 1843, 16. Marts, Garnisonspræst sst. 1849, 16. Juni, Sognepræst til Alslev og Hostrup 1855, 4. Juli,[122] forflyttet til Voldum og Rud 1869, 20. Nov.[123] † 1882, 7. Feb. i Voldum,[124] g. 1843, 27. April paa Frederiksberg m. Søster Augusta Gad, f. 1815, 12. Aug. i Skjævinge ved Frederiksborg, boede som Enke i Randers fra Efteraaret 1882 til sidst i Mai 1890, flyttede saa til Roskilde, hvor hun fra Forsommeren 1892 blev Konventualinde i Duebrødre Klosters nye Stiftelse i Roskilde Bredgade, † dér 1904, 9. April, begr. paa Voldum Kirkegaard, Datter af Andenpræst ved Roskilde Domkirke Elieser Gad[125] og Søster Christiane (Bruun) Stenersen fra Norge. Børn: a)—g).

a) Christiane Marie, f. 1844, 19. Juli paa Christiansø, styrede Huset for sin Broder Johannes fra Okt. 1880 til Mai 1883, † ugift hos Moderen i Roskilde 1892, 17. Sept.

b) Anna Diderikke, f. 1845, 16. Nov. paa Christiansø, var i 5 Aar en trofast Sygeplejerske i sin Morbroder Konsistorialraad Jørgen Gad's Hus, men tog efter dennes Død 1879 atter til sit Hjem, Husbestyrerinde hos Fætteren, Departementschef Marius Gad i Kjøbenhavn 1886, 16. Aug. til dennes Død i Okt. 1902, boede derefter hos Moderen i Duebrødre Kloster indtil hendes Død og boede derefter selvstændig i Roskilde, indtil hun 1907 tog Ophold i Kjøbenhavn.

c) Sophia Geogia, f. 1847, 8. Dec. paa Christiansø, † sst. 1848, 1. Jan.

d) Sophie Nicoline, f. 1851, 28. Okt. paa Christiansø, Husbestyrerinde hos Fætteren, Universitetsboghandler Gottlieb Gad fra 1892, 6. April til dennes Død i Juni

SLÆGTSFORSKERNES BIBLIOTEK

1906, bor fra April 1907 sammen med sin Søster Anna i Kjøbenhavn.

e) Johannes Lyder Roed Müller, f. 1853, 1. Nov. paa Christianssø, havde en Kolonial- og Produkthandel i Randers fra 1880, 20. Okt. til Mai 1886, hvorefter han blev Forretningsfører for Svineslagteriet i Randers, g. 1883, 15. Mai i Thisted m. sit Næstsøskendebarn Kirstine Vilhelmine Kathinka Müller, f. 1855, 3. Aug. i Tønder, Datter af Professor Niels Viborg M. (se senere). Døtre: (1)—(7).

(1) Augusta Roed, f. 1884, 12. Marts i Randers, † sst. 1885, 22. Mai.

(2) Ellen Kirstine Roed, f. 1885, 15. Sept. i Randers, tog almindelig Forberedelseseksamen fra Frk. la Cour's Skole i Randers 1903.

(3) Søster Augusta Roed, f. 1888, 14. Marts i Randers, tog almindelig Forberedelseseksamen fra Frk. la Cour's Skole i Randers 1904.

(4) Anna Margrethe Roed, f. 1890, 19. Jan. i Randers, tog almindelig Forberedelseseksamen fra Frk. la Cour's Skole i Randers 1906.

(5) Christiane Marie Roed, f. 1892, 2. Okt. i Randers, tog Mellemskoleeksamen 1907.

(6) Johanne (Hanne) Birgitte Roed, f. 1896, 9. Feb. i Randers.

(7) Mathilde Sophie Roed, f. 1900, 1. Marts i Randers.

f) Caspar Christian Roed Müller,[126] f. 1855, 13. Okt. i Herslev Præstegaard ved Fredericia, tog Dyrlægeeksamen 1878, 1. Mai og blev samme Dag konst. Assistent ved Den kgl. Veterinær- og Landbohøjskole i Kjøbenhavn, flyttede 1881, 27. Juli til Randers og nedsatte sig som praktiserende Dyrlæge, Reservedyrlæge 1882, 1. Mai til 1886, 1. Mai, Korpsdyrlæge i Hæren 1888, 28. April, Overdyrlæge ved 5. Dragonregiment i Randers 1899, 1. Juni, R.* 1907, 16. Jan., g. 1882, 15. Okt. i Voldum m. sit Søskendebarn Johanne Marie Müller, f. 1852, 25. April i Tønder, Datter af Professor Niels Viborg M. (se senere). Børn: (1)—(11).

SLÆGTSFORSKERNES BIBLIOTEK

(1) Caroline Augusta Roed, f. 1883, 16. Aug. i Randers, læser til Lærerindeeksamen paa Frk. Lang's Kursus i Silkeborg.
(2) Agnes Roed, f. 1885, 20. Aug. i Randers, tog almindelig Forberedelseseksamen fra Frk. la Cour's Skole 1903, Tillægsprøve i Latin ved Randers Statsskole 1904, Student derfra 1906, opholder sig f. T. i Hjemmet.
(3) Anna Regitze Roed, f. 1887, 29. Mai i Randers, tog almindelig Forberedelseseksamen fra Frk. la Cour's Skole 1904, Tillægsprøve i Tysk ved Randers Statsskole 1905, Student derfra 1907, studerer Polyteknik.
(4) Marie Roed, f. 1889, 16. Feb. (Tvilling) og † 22. Feb. i Randers.
(5) Kirstine Roed (Tvilling), f. 1889, 16. Feb. og † samme Dag i Randers.
(6) Caspar Christian Roed Müller, f. 1890, 9. Jan. og † samme Dag i Randers.
(7) En †f. Søn 1891, 26. April i Randers.
(8) En †f. Søn (Tvilling) 1891, 26. April i Randers.
(9) Reina Johanne Roed, f. 1893, 23. Jan. i Randers.
(10) Anna Sophie Roed, f. 1894, 2. Sept. i Randers.
(11) Ingeborg Roed, f. 1896, 22. Mai i Randers, † sst. 1897, 22. Jan.

g) Henrik Jacob Roed Müller,[126] f. 1859, 13. Jan. i Alslev Præstegaard ved Varde, tog Præliminæreksamen 1875, var derefter Landvæsenselev paa Kabbel og fra 1878 paa Rødevejrmøllegaard, Glostrup, Underforvalter paa Boller ved Horsens 1879, 1. April, Elev paa Landboskolen i Lyngby 1879, 1. Nov. til Aug. 1880, Forvalter paa Boller 1880, 1. Nov., paa Kabbel 1881, 1. Nov., Forretningsrejsende 1888, 1. Nov., Bestyrer af Kabbel 1889, 1. Nov. til 1892, 1. April, Forvalter paa Elkangaard 1892, 1. Nov., Bestyrer af Dyrehaugegaard ved Nyborg 1893, 1. Mai til 1893, 1. Okt., derefter Svigermoderens Bestyrer paa Elkangaard, indtil han 1900, 1. Juni selv blev Ejer af Gaarden, g. 1893, 26. Okt. i Randers St. Mortens Kirke m. Carla Theodora Holm, f. 1856, 23. Feb. i Kjøbenhavn, eneste Barn af Kaptejn, Ejendomsbesidder i Kjøbenhavn Carl Philip H. til Holte-

SLÆGTSFORSKERNES BIBLIOTEK

gaard, Elkangaard og Christiane Dorothea Amalie Rasmussen. Døtre: (1)—(2).

(1) Carla Elisabeth Roed, f. 1895, 19. Mai i Kjøbenhavn.

(2) Thea Augusta Roed, f. 1897, 13. Sept. i Viborg.

2) Caspar Christoffer Müller, f. 1815, 31. Jan. i Fol,[220] Student fra Ribe 1831, Kand. teol. 1838, 27. April, Tredjelærer ved Lyngby Seminarium 1838, Andenlærer 1844, Kateket og Førstelærer ved Borgerskolen i Rødby 1846, 7. Aug., Sognepræst til Bryndum og Vester Nebel 1854, 15. Feb., forflyttet til Hygom og Hove 1871, 15. Jan., entlediget 1879, 20. Jan., flyttede samme Aar, 29. Okt. til Horsens, hvor han gav Timer paa Latinskolen, og 1888, 22. Sept. til Holstebro, hvor han købte en Ejendom paa Enghavevej, som han beboede til sin Død 1899, 20. Marts, g. 1847, 15. Okt. i Rødby m. Hedevig Margrethe Hovmand, f. sst. 1828, 24. Marts, Datter af Købmand dér Hans Christian H. og Anna Margrethe Lund. Børn: a)—i).

a) Agnete Cæcilie, f. 1849, 26. Feb. i Rødby, † sst. 1850, 24. Nov.

b) Diderich Müller, f. 1851, 16. April i Rødby, Elev paa Søgaard Landboskole ved Vamdrup 1866—67, Landvæsenselev og Forvalter paa Vredeslund ved Maribo 1868—72, aftjente 1872 og 73 sin Værnepligt ved 4. Dragonregiment i Næstved, Avlsforvalter paa Herregaarden Dalsgaard i Hvilsager ved Randers 1874—76, Studerende ved Den kgl. Veterinær- og Landbohøjskole i Kjøbenhavn 1877—78, Landbrugskandidat 1878, i April,[221] studerede samme Aar praktisk Mejeribrug paa Sludegaard ved Nyborg, Lagerforvalter hos Grosserer Chr. P. Jacobsen (Markfrøkontoret) i Kjøbenhavn 1879—82, grundlagde 1882, 1. Nov. under Navn D. Müller & Ko. en Forretning i Kløver- og Græsfrø en gros i Hamburg og drev denne, indtil han 1902 købte Lystgaarden Bøgelund i Jelling ved Vejle, hvortil han flyttede efter samme Aar at have afstaaet Forretningen og Firmanavnet i Hamburg, g. 1902, 29. Nov. i Bryndum m. sin Broders Enke Lonny Anna Elly Scholz, f. 1871,

SLÆGTSFORSKERNES BIBLIOTEK

11. April i Lenzen i Brandenburg, Datter af Stationsforvalter i Hamburg Louis Richard S. og Bertha Louise Caroline Schaudienst. Sønner: (1)—(2).

(1) Clement Camillo Müller, f. 1903, 28. Aug. paa Bøgelund.

(2) Gerhard Diderich Grubbe Müller, f. 1904, 29. Okt. paa Bøgelund.

c) Marie Margrethe, f. 1853, 17. Mai i Rødby, g. 1883, 14. Okt. i Horsens m. Distriktslæge i Holstebro Ferdinand Julius Vilhelm Andersen, f. 1843, 20. Nov. i Thisted (g. 1. G. 1876, 31. Mai i Kjøbenhavn m. Judithe Marie Raasløff, f. sst. 1846, 27. Okt., † 1879, 10. Nov. i Riserup, Adoptivdatter af Konferensraad, Departementschef, Minister for Holsten og Lauenborg Harald Iver Andreas R. og Agnete Cathrine Thora Toft.)

d) Christian Müller, f. 1855, 13. Aug. i Bryndum, ansat ved Postvæsenet 1871—77, i Maskinlære 1877—78, † 1879, 13. April i Hygum.

e) Anna Kirstine, f. 1858, 20. Dec. i Bryndum, Husbestyrerinde hos sin Broder, Landbrugskandidat D. Müller i Hamburg og Wandsbeck 1888—1902, har siden opholdt sig i Holstebro hos sin Moder.

f) Adolph Frederik Müller,[127] f. 1861, 28. Okt. i Bryndum, tog Præliminæreksamen i Thisted 1877, Boghandlerlærling hos Brødrene Salmonsen i Kjøbenhavn 1878, 19. Feb., Boghandlermedhjælper hos Viggo A. Hansen i Vejle 1882, 1. Nov., aftjente sin Værnepligt fra 1884, 1. April, Boghandlermedhjælper hos Erh. Flensborg i Roskilde 1884, 1. Okt., til 1888, 1. Sept., overtog dette Aar, 15. Okt., Fr. Ravn's Boghandel i Silkeborg og forandrede Firmanavnet til Ad. Fr. Müller (Sortimentsboghandel, Papir-, Tapet- og Musikhandel), kommunal Revisor i Silkeborg 1896—1902, Kasserer for Turistforeningen i Silkeborg, overdrog 1906, 1. Jan. sin Forretning til P. H. Raae og er nu Bogholder ved en Fabriksvirksomhed i Silkeborg, g. 1890, 15. Okt. i Holstebro m. Sophie Rudolphine Schultz, f. 1859, 18.

SLÆGTSFORSKERNES BIBLIOTEK

Dec. i Rendsborg, Datter af Apoteker August Julius S. og Karen Marie Bruun.

g) Ida, f. 1865, 11. April og † 24. April i Bryndum.

h) Frederik Immanuel Müller, f. 1867, 3. Marts i Bryndum, tog 1883 almindelig Forberedelseseksamen ved Horsens lærde Skole,[128] kom derefter i Købmandslære i Rødby og var fra 1887 bosiddende i Hamburg, først som Handelskontorist, senere som Skibsmægler, † 1901, 12. Sept. i Bergedorf ved Hamburg, g. 1894, 15. Mai i Holstebro m. Lonny Anna Elly Scholz, f. 1871, 11. April, siden gift med sin forannævnte Svoger. Sønner: (1)—(3).

(1) Gerhard Diderich Christoffer Müller, f. 1897, 10. Dec. i Hamburg, † sst. 1898, 28. Sept.

(2) Georg Detlef Christoffer Müller, f. 1899, 20. April i Hamburg.

(3) Richard Adolph Frederik Müller, f. 1900, 9. Mai i Hamburg.

i) Poul Müller, f. 1869, 15. Nov. i Bryndum, Student fra Horsens 1886, tog Skoleembedseksamen 1891, 14. Juni, Studierejse i Udlandet 1892, † 1893, 13. Okt. paa St. Josefs Hospital i Kjøbenhavn, ugift.

3) Christian Frederik Müller, f. 1818, 5. Jan. i Fol, Student fra Ribe 1836,[129] Alumnus paa Borch's Kollegium 1841, 30. Jan. til 1844, Okt., Kand. teol. 1842, 12. Jan., Andenlærer ved Rødding Højskole fra dennes Aabning 1844, 7. Nov. til 1846, Forstander Wegener fandt i ham „en kærlig og redelig Ven og en trofast og samvittighedsfuld Medarbejder,“[130] „han havde en for theologiske Kandidater ualmindelig Interesse for og Indsigt i forskellige Grene af Naturvidenskaben,“[131] efter sit Ophold i Rødding studerede han Tysk i Altona og var samtidig Sproglærer i Dansk, indtil han i Marts 1848 flyttede til Kjøbenhavn, en kort Tid Huslærer ved Helsingør, Andenlærer ved Jelling Seminarium 1849, 28. Dec., Sognepræst i Sønder Lygum ved Tønder 1850, 28. Nov., † dér 1857, 14. Mai,[132] g. 1851, 22. Juli i Herslev m. Catharina Maria Carstens, f. 1825, 9. April i Flensborg, † 1856, 14. Aug. i Sønder Lygum,

SLÆGTSFORSKERNES BIBLIOTEK

Datter af Fuldmægtig ved Kobbermøllen, senere Mægler i Flensborg Peter Ludwig C. og Johanne Jensen. Børn: a)—c).

a) Ludvig Nicolai Müller,[133] f. 1852, 20. Mai i Sønder Lygum, kom paa Grund af Forældrenes tidlige Død i Huset hos sin Farbroder Pastor C. Müller i Bryndum 1857, var derefter hos sin anden Farbroder Rektor N. Müller i Thisted 1866—69, da han kom paa Kursus i Kjøbenhavn, stod 1871—72 som Menig og Underkorporal ved 15. Batl., Korporal og Elev i Officérsskolens yngste Klasse 1872—73, Sekondløjtnant 1873, 30. Juli, tjenestegørende ved 17. Batl., Elev i Officérsskolens næstyngste Klasse og tjenestegørende 1874—75, Elev i næstældste Klasse 1876—78, Premierløjtnant ved 2. Dragonregiment 1878, 1. Mai, Adjutant hos Generalinspektøren for Rytteriet 1888, 14. Juni, Medlem af Reglementskommissionen for Rytteriets Eksersits, af Distinktionskommissionen for Hæren, ansat i 2. Dragonregiment 1891, 1. Nov., Ritmester 1892, 18. Aug., R.* 1899, 15. Feb., Skoleofficér og Lærer ved Officérsskolen 1899, 18. April, entlediget 1904, 20. Mai, ansat i Hafnia, Dansk Livsforsikrings Aktieselskab 1906, 1. Jan., g. 1882, 28. Okt. i Odense St. Knuds Kirke m. Dorothea Jensen, f. 1860, 18. Juli i Odense, Datter af Grosserer Peter Marius J. og Ædel Marie Magdalene Nielsen. Børn: (1)—(4).

(1) Johanne, f. 1883, 22. Aug. i Odense, g. 1907, 21. Juni i Kjøbenhavn m. Forpagter af Långdunker i Sverrig Peter Wenzel Czapek, f. 1867, 20. Okt. i Gøteborg.

(2) Inger, f. 1884, 14. Dec. i Odense.

(3) Otto Müller, f. 1886, 17. Aug. i Odense, Student fra Metropolitanskolen 1905, Menig ved 15. Batl. 1906, Elev i Officérsskolens næstældste Klasse samme Aar.

(4) Ernst Müller, f. 1890, 29. Marts paa Frederiksberg.

b) Albert Christian Kragh-Müller, f. 1854, 14. Juni i Sønder Lygum, adopteret ved kgl. Bevilling af 1860, 6. Juli af Overlærer P. H. Kragh i Odense, Student fra Odense 1871, Kand. fil. 1872, tog Adgangseksamen ved Den polytekniske Læreanstalt 1874,[134] men maatte

SLÆGTSFORSKERNES BIBLIOTEK

paa Grund af Sygdom ophøre at studere, og kom 1876, 1. Nov. paa Albani Bryggeri i Odense, hvor han Aaret efter ansattes som Assistent og forblev til 1880, 1. Nov., anlagde et bajersk Bryggeri hos Købmand B. I. Bang i Ringsted 1881, rejste derfra 1887 og anlagde et bajersk Bryggeri for Brygger Haugsted i Odense, anlagde 1891 et bajersk Bryggeri i Næstved, men fallerede 1898, kom 1899 til Kjøbenhavn og blev 1900, 1. April Regnskabsfører ved Frederiksbergs Kommunes tekniske Forvaltning, fra 1905, 1. April Fuldmægtig ved samme, g. 1. G. 1882, 19. Mai i Odense m. Anna Dorothea Weber, f. sst. 1855, 6. April, † 1886, 30. Mai i Ringsted,[223] Datter af Købmand i Odense Christian Henrik Theodor W. og Anne Christine (Stine) Elisabeth Hansen,[224] 2. G. 1888, 21. Juli i Greis m. Mariane Marie Sophie Thaning, f. 1860, 28. Aug. i Kjøbenhavn, Datter af Toldkontrollør i Kjøbenhavn Hans Henrik T. og Marthine Henriette Ingwersen. Børn: (1)—(6).

(1) Ebba, f. 1883, 15. April i Ringsted, gennemgik Frk. Zahle's private Lærerindekursus og var derefter Lærerinde paa Landet i $4^1/_2$ Aar, var 1905—07 ansat paa Handelskontor i Kjøbenhavn.

(2) Poul Kragh-Müller, f. 1884, 12. Mai i Ringsted, tog Præliminæreksamen i Næstved 1900, var i 5 Aar i Handelslære i Kjøbenhavn, fik Fuldmyndighedsbevilling 1906, 17. Mai, Grosserer-Borgerskab samme Aar, 22. Mai og blev Medindehaver af Chr. Fr. Nielsen & Ko. samme Aar, 1. Juni.

(3) Martin Kragh-Müller, f. 1890, 20. Feb. i Odense, Elev i Metropolitanskolen i Kjøbenhavn.

(4) Thorvald Kragh-Müller, f. 1891, 28. Juli i Næstved.

(5) Helga, f. 1893, 6. Feb. i Næstved.

(6) Anna, f. 1894, 10. Aug. i Næstved.

c) Johanne Kirstine, f. 1856, 15. April i Sønder Lygum, kom efter Forældrenes Død 1857 til Farbroderen Pastor L. Müller i Alslev og derfra 1859 til Kjøbenhavn, hvor hun forblev til sin Død 1878, 10. Juni. Hun var Lærerinde i en privat Skole og beskæftigede sig tillige med Blomstermaling.

SLÆGTSFORSKERNES BIBLIOTEK

4) Christence Kirstine (Stine), f. 1821, 12. Mai i Gram, † 1855, 6. Juni i Barselseng i Højst Præstegaard,[135] g. 1850, 19. Nov. i Bevtoft m. Sognepræst til Bjerreby paa Taasinge, tidligere i Højst i Tønder Provsti Sabinus Høgsbro, f. 1819, 15. Juli i Rødding, † 1897, 13. Okt. paa Frederiksberg (han g. 2. G. 1867, 28. Dec. i Herslev m. Hansine Henriette Andrea Bay, f. 1835, 15. Feb. i Vissenbjerg, Datter af Møller, tidligere Skibsfører Niels Hansen B. og Ane Marie Jørgensen).

5) Niels Viborg Müller, f. 1823, 22. Mai i Gram (Tvilling), Student fra Ribe 1840,[129] Kand. teol. 1846, 2. Nov., Huslærer 1846—48, indkaldt til Militærtjeneste 1849, 1. April til 1851, 1. Feb., Rektor ved Borgerskolen i Tønder 1851, 23. April, Bestyrer af Thisted Realskole 1856, 1. Aug. ved dens Oprettelse i Henhold til Lov af 16. Feb. samme Aar, R.* 1871, 20. Aug., E. M. 2. 1876, Professor 1881, Undervisningsinspektør for de kommunale og private Realskoler 1886, 1. April, D. M. 1888, 15. Nov., entlediget 1898, 1. Mai, † 1903, 27. Mai i Randers, g. 1851, 17. Aug. i Kjøbenhavns Holmens Kirke m. Caroline Friderikke Grove Wrisberg,[136] f. 1829, 11. Nov. i Kjøbenhavn,[68] † 1871, 8. Marts i Thisted, Datter af Major, Guvernør over de danske Besiddelser paa Kysten af Guinea Philip Wilhelm W. og Birgitte Johanne Grove. Børn: a)—g).

a) Johanne Marie, f. 1852, 25. April i Tønder, g. m. sin forannævnte Fætter Overdyrlæge C. Roed Müller.

b) Kirstine Vilhelmine Kathinka, f. 1855, 3. Aug. i Tønder, g. m. sin forannævnte Fætter Bestyrer I. Roed Müller.

c) Birgitte Johanne, f. 1858, 17. Marts i Thisted, g. 1883, 8. Aug. i Thisted m. Henrik Hans Christian Lautrup til Kabbel ved Lemvig, f. 1849, 24. Okt. i Kjøbenhavn.

d) Christian Frederik Wrisberg Müller, f. 1860, 26. Marts i Thisted, tog dér Præliminæreksamen 1875,[138] uddannede sig derefter som Maskinist, † 1886, 26. April paa Søetatens Hospital i Kjøbenhavn, ugift.[139]

SLÆGTSFORSKERNES BIBLIOTEK

e) Regitze Sophie, f. 1862, 16. April i Thisted, † 1907, 27. Mai i Randers.

f) Johannes Wrisberg Müller, f. 1863, 28. Sept. i Thisted, tog Præliminæreksamen dér 1879, lærte saa Landvæsen til 1882, Underforvalter paa et Gods i Kroatien 1883—85, Landbrugskandidat 1890, i Okt., Dyrlægeeksamen 1897, i Okt., Assistent hos Svogeren, Overdyrlæge Roed Müller i Randers 1897, 1. Nov., prakt. Dyrlæge i Lemvig 1899, 1. April, g. 1899, 11. Juli i Randers m. Friederikke (Frieda) Marie Johanne Hass, f. 1861, 19. Mai i Kjøbenhavn, Datter af Skrædder-mester Carl Wilhelm Albert H. og Lauretta Ipsen.

g) Anna Vilhelmine, f. 1867, 10. Jan. i Thisted, g. 1902, 19. Jan. i Kjøbenhavn m. fh. Ejer af Pedersholm ved Frederikssund, nu Ejendomskommissionær i Kjøbenhavn Victor Isidor Hartvigson,[140] f. 1853, 12. Mai i Kjøbenhavn.

6) Hans Nicolai Herløv Müller, f. 1823, 22. Mai i Gram (Tvilling), Student fra Ribe 1840, Kand. teol. 1846, 3. Nov., Huslærer paa Møen og Falster, konst. Lærer ved Frederiksborg lærde Skole 1851, 22. Aug., men tiltraadte ikke Pladsen paa Grund af Sygdom, konst. Lærer i Horsens 1851, 20. Sept., Adjunkt dér 1853, 31. Marts, Overlærer 1883, 19. April, R.* 1892, 22. Mai, entlediget 1896, 19. Mai fra 19. Aug. samme Aar, † 1903, 11. Feb. paa Oringe ved Vordingborg,[141] g. 1853, 11. Aug. i Magleby paa Møen m. Vita Marie Ingerslev, f. 1827, 14. Sept. i Østerlars paa Bornholm, † 1894, 21. Juni i Horsens, Datter af Provst Peter Laurits Bering I. og Mathea Bille. Børn: a)—e).

a) Peter Diderik Johannes Müller, f. 1854, 17. Juli i Horsens, Student derfra 1872, Kand. fil. 1873, † 1887, 17. Juli i Chicago,[142] ugift.

b) Caspar Christian Müller, f. 1856, 11. Juli i Horsens, Student derfra 1874, Kand. fil. 1875, Huslærer hos Læge Krohn i Rønde, † her 1877, 4. Feb., ugift.

c) Theodor Viborg Müller, f. 1860, 14. Dec. i Horsens, † dér 1866, 7. Feb.

d) Sigismund Ludvig Carl Herløv-Müller (fik 1904, 12.

SLÆGTSFORSKERNES BIBLIOTEK

Mai tillige med sin Broder William og deres Børn kgl. Bevilling til at føre dette Familienavn), f. 1863, 19. Nov. i Horsens, lærte Landvæsen fra Sommeren 1879 til 1881, 1. Nov. (deraf paa Kabbel ved Lemvig til 1881, 1. Mai), indkaldtes som Dragon 1882, 5. Jan. i Aarhus, men kasseredes i Mai samme Aar paa Grund af en Læsion af højre Fod, han havde faaet i Ridehuset, 2den Forvalter paa Giesegaard ved Ringsted fra Juni 1882 til August 1886, da han kom paa Den kgl. Veterinær- og Landbohøjskole, Dyrlægeeksamen 1890, 1. Mai, praktiserede i Kollerød i Nordsjælland til 1891, 15. Feb., Amanuensis hos Korpsdyrlæge Roed Müller til 1892, 15. Sept., praktiserede i Kjellerup til 1893, 1. Juli, fra hvilken Tid han har praktiseret i Bjerringbro, hvor han bor paa „Rosenly", g. 1893, 11. Aug. i Horsens m. Florine Charlotte Petrine Lovise Rasmussen, f. 1865, 30. April i Haldagermagle, Krummerup Sogn, Sorø Amt, Datter af Murermester Jens Christian R. og Maren Larsen. Døtre: (1)—(2).

(1) Lili Marie, f. 1894, 25. Mai i Bjerringbro.
(2) Edith Maren, f. 1895, 22. Aug. i Bjerringbro.

e) Anton William Herløv-Müller, f. 1868, 22. Mai i Horsens, Student derfra 1885, Skoleembedseksamen med Latin som Hovedfag, Græsk og Engelsk som Bifag 1891, 4. Juni, indtil April 1892 Lærer ved Lyceum, Kjær og Lyngbye's Realskole og Cohn's Kursus, Overlærer ved Linnésgades (nu Østersøgades) Latin- og Realskole 1892, 2. April til 1902, tillige Lærer ved N. Zahle's Skole 1893—95, Medlem af Eksamenskommissionen for almindelig Forberedelseseksamen 1893 til 1902, Timelærer ved Odense Katedralskole 1902, 19. Aug., konst. Adjunkt 1903, 2. Juli (fra 19. Aug.), Adjunkt 1904, 20. Juni (fra 19. Aug.),[143] g. 1898, 26. Mai i Odense m. Elisabeth Helweg Møller, f. dér 1878, 5. April, Datter af Sparekassedirektør Hans Jacob M. og Anna Sophie Helweg. Døtre: (1)—(2).

(1) Vibeke, f. 1899, 25. April i Odense.
(2) Aase, f. 1904, 18. Dec. i Odense.

(b. Friderica Sophia, d. 1782, 3. April i Kjøbenhavns Hel-

SLÆGTSFORSKERNES BIBLIOTEK

ligaands Kirke, begr. 1785, 24. Dec. fra Frue Kirke sst.

(c. Anna Marie Kirstine, d. 1783, 20. Juni i Kjøbenhavns Helligaands Kirke og begr. derfra 25. Juni.

(d. Anna Kirstine, d. 1784, 31. Dec. i Kjøbenhavns Helligaands Kirke, begr. 1786, 5. April fra Frue Kirke.

(e. Hans Nicolai Herløv Müller, d. 1788, 17. Nov. i Kjøbenhavns Frue Kirke, Sekondløjtnant i den danske Artilleribataillon, Student ved privat Dimission 1806, udtraadt af Nr. og sat à la suite 1811, 11. Jan., Kand. jur. 1813, 12. Juni, Sekondløjtnant i Nummer og med Gage 1813, 17. Juli, karakteriseret Premierløjtnant samme Aar, 14. Sept., virkelig Premierløjtnant 1814, 5. Juli, afskediget 1815, 28. Dec., Overkrigskommissær 1816, 19. Feb., Auditør ved 2. jyske Infanteriregiment samme Aar, 2. April, Regimentskvartérmester og Auditør ved det holstenske Lansenerregiment 1819, 6. Jan.,[105] Byfoged og Byskriver i Sæby, Herredsfoged og Skriver i Dronninglund Herred 1825, 21. Dec., tillige Birkedommer og Skriver i Sæbygaards Birk 1826, 29. Marts, Herredsfoged og Skriver i Aars og Slet Herreder, Birkedommer og Skriver i Løgstør Birk 1831, 11. Mai,[144] † 1836, 22. Marts[56] i Næsborg ved Løgstør, g. 1826, 11. Nov. m. Severine Pouline Christine Hviid, f. 1798, 20. Dec. i Kolding, † 1857, 13. Aug. i Slesvig, Datter af Ritmester Poul Mathias v. H. og Anna Kirstine Bruun. Børn: 1)—2).

1) Poul Roed Müller, f. 1827, 25. Okt. i Sæby, Kadet 1843, 1. Nov., Sekondløjtnant à la suite i Infanteriet 1848, 21. April (fra 1847, 1. Nov. at regne), forsat til Kavalleriet ved 4. Dragonregiment 1849, 8. Feb., karakteriseret Premierløjtnant samme Aar, 22. Juli, Premierløjtnant 1862, 1. Nov., Ritmesters Anciennitét 1864, 28. April, karakteriseret Ritmester samme Aar, 3. Aug., afskediget 1866, 28. Mai fra 1. Juni,[145] E. M. 2. 1876, † 1883, 22. Dec. i Kjøbenhavn,[146] g. 1875, 12. April i Fredensborg Slotskirke[147] m. Marie Moltke, f. 1853, 24. Jan. i Odense, † 1885, 1. Okt., Adoptivdatter af Kammerherre, Birkedommer Fritz M. i Fredensborg og Josefa Cecilie Høst, adopteret Schiern.

SLÆGTSFORSKERNES BIBLIOTEK

2) Anna Kirstine, f. 1830, 27. Marts i Sæby, † ugift 1884, 20. Marts.

(3. Anna Maria, d. 1745, 17. Nov. i Terslev, boede i mange Aar hos sin ugifte Broder Præsten Caspar Müller, først i Vollerslev, senere i Eiby,[148] † dér ugift 1815, 29. Dec.

(4. Holger Peter Müller,[149] d. 1748, 18. Marts i Terslev, Student fra Roskilde 1769, Bakkalaureus 1770, 31. Juli, Kand. teol. 1774, 26. Sept., personel Kapellan hos Faderen 1775, begr. 1777, 16. Jan. i Terslev, ugift.

(5. Jens Zander Müller, d. 1750, 30. Nov. i Terslev, Student fra Roskilde 1769, Bakkalaureus 1770, 31. Juli,[149] Forpagter paa Næsbyholm Hovedgaard ved Sorø, † dér 1790. 26. Nov.,[150] ugift.

(6. Christen Roed Müller, d. 1752, 17. Jan. i Terslev, Student fra Roskilde 1769, Bakkalaureus 1770, 31. Juli,[149] begr. 1772, 4. Mai i Terslev.

(7. Christian Frideric Müller, d. 1754, 24. Mai i Terslev, Interessent i Næsbyholms Forpagtning,[148] boede senere som Landmaaler hos Broderen Caspar i Eiby Præstegaard, † dér 1815, 30. Nov., ugift.

(8. Marie Cathrine, d. 1756, 19. Jan. i Terslev, † 1831, 20. Mai i Randers, g. 1790 i Feb. m. Told- og Konsumptionskontrollør Lyder Jensen Roed, f. 1755, 24. Dec. paa Billesborg ved Kjøge, † 1841, 4. Feb. i Randers.[151]

(9. Friderica Juliane Maria, d. 1759, 23. Juni i Terslev, begr. sst. 1776, 19. Juli.

e. Holger Müller, d. 1716, 9. Juli i Skjelskør, † 1734, 12. Marts i Høve.

f. Et †f. Barn, begr. 1718, 21. Jan. i Skjelskør.

g. Heinrich Müller, d. 1719, 2. April i Skjelskør, Ridefoged paa Borreby til 1750,[152] Forpagter paa Skullerupholm, † dér 1770, 6. Feb.,[153] g. 1750, 5. Mai paa Borreby ifl. kgl. Bevilling m. Demoiselle Anne Dorothea Hyldtoft, † 1784 i Feb. i Kjøbenhavn uden Livsarvinger.[222]

h. En †f. Tvilling, begr. 1720, 26. Okt. i Skjelskør.

i. Johan Casper Müller,[156] d. 1720, 19. Nov. i Skjelskør,

SLÆGTSFORSKERNES BIBLIOTEK

læste 3 Aar i Skjelskør Skole, hvorfra han blev Student 1739, tog filosofisk Eksamen 1742, 12. Sept., Informator hos daværende Justitsraad Jens Andresen til Benzonsdal 1743 til 44 i Okt.,[155] da han vendte tilbage til Kjøbenhavn for at fortsætte sine Studier, Kand. teol. 1746, 25. April, Informator ved Vallø Hospital i Herfølge 1749,[154] Sognepræst til Havdrup og Skjensved i Kjøbenhavns Amt 1755, 1. Aug.,[157] † dér 1771, 28. Jan., g. o. 1763[158] m. Eva Lucie Dorothea Peschüle, f. 1743, † 1822, 23. Feb. i Kjøbenhavn,[159] Datter af Skrædder i Kiel Henrik P.[160] og Christine Elisabeth Utechten. Søn: (1.

(1. Hans Nicolai Caspersen Müllerz, f. 1769 i Havdrup, Fændrik ved sjællandske Infanteriregiment 1796, 13. Mai, karakteriseret Sekondløjtnant 1801, 20. Marts, virkelig Sekondløjtnant 1803, 4. Marts, forsat til Marineregimentet og Adjutant ved 1. Bataillon 1803, 10. Juni, karakteriseret Premierløjtnant 1804, 13. Juli, virkelig Premierløjtnant 1805, 8. Feb., reserveret Kaptejns Anciennitét 1810, 25. Okt., forsat til Kjøbenhavns Infanteriregiment ved Marineregimentets Ophævelse 1811, 1. Jan., entlediget 1811, 27. Dec.,[105] † 1831, 3. Aug. i Kjøbenhavn, var i mange Aar apoplektisk, g. 1820, 23. Feb. i Kjøbenhavns Garnisons Kirke m. Susanne Anna Forbeck, d. 1783, 2. Sept. i Skien, † 1864, 29. April i Fløng, Datter af Krambodshandler, Trælast- og Kornhandler Gregers Gregersen F. og Sophia Dorothea von Cappelen.[225] (Hun g. 1. G. 1800, 2. Marts paa Bragernæs m. Salomon Falch Køster). Børn: (a—(c.

(a. Evan Nicolai Müllerz,[161] f. 1817, 24. Feb. i Kjøbenhavn, Lægeeksamen 1842, prakt. Læge i Fløng ved Roskilde 1843, † dér 1888, 25. Juni, g. m. Thora Jeannette Nielsen, f. 1824, 16. April i Kjøbenhavn, † 1878, 25. Aug. i Fløng, Datter af Hyrekusk Niels N. og Charlotte Vilhelmine Marie Holst. Døtre: 1)—5).

1) Evande Nicolajewna, f. 1849, 4. Okt. i Fløng, † 1888, 4. Sept. i Sorø, g. sst. 1877, 31. Aug. m. prakt. Læge i Sorø Albert Juul,[162] f. 1849, 15. Juli i Kjøbenhavn (han g. 2. G. 1891, 17. Okt. i Sorø m. Henriette

SLÆGTSFORSKERNES BIBLIOTEK

Dorothea Margrethe Glahn, f. sst. 1856, 16. Juli, Datter af Apoteker Henrik Christopher G. og Nicoline Bolette Sophie Holck).

2) Harriet Adelaide, f. 1851, 11. Mai i Fløng.

3) Clara Augusta, f. 1854, 23. Sept. i Fløng, g. sst. 1880, 22. Juli m. Overretsprokurator, Godsforvalter paa Grevskabet Bregentved Carl Herman Jens Permin,[163] f. 1849, 21. Juni paa Statafgaard ved Haslev.

4) Fanny Charlotte, f. 1857, 1. Juli i Fløng.

5) Anna Sophie, f. 1860, 30. Sept. i Fløng.

(b. Hans William Müllerz, † 1835, 6. April i Kjøbenhavn, $15^1/_2$ Aar gammel.[226]

(c. Sophie Susanne Henrikke, f. 1822, 18. Feb. i Kjøbenhavn,[227] † 1904, 10. Juni sst.,[228] g. m. Musiker Friedrich August Pracht, f. 1825, 3. Aug., † 1895, 15. Juni.[229]

D. Michel Andresen Møller, undertegner 1650 til Vitterlighed med Moderen, overtog samme Aar efter hende Fæstet af Maglemølle, begr. 1689, 18. Nov. i Næstved St. Peders Kirke, g. 1. G. sst. 1646, 22. Nov. m. Mette Lauridsdatter, der endnu nævnes som Fadder 1656, 2. G. 1660, vist mellem 23. Aug. og 31. Okt. m. Øllegaard Pedersdatter, begr. 1668, 19. Marts i Næstved (g. 1. G. sst. i St. Peders Kirke 1641, 1. Aug. m. Raadmand i Næstved Jørgen Laugessøn, † sst. o. 1660,[164]) 3. G. (?) m. Maria, begr. 1678, 21. Okt. i Næstved, 4. G. (?) m. Karen Willumsdatter, begr. 1687, 27. Mai i Næstved.[165] Børn: I.—VII.

I. Anne, d. 1647, 22. Dec. i Næstved St. Peders Kirke, begr. derfra 1650, 29. Marts.

II. Alhed, d. 1649, 13. Juli i Næstved St. Peders Kirke.

III. Karen, d. 1651, 8. Mai i Næstved St. Peders Kirke, begr. derfra 1652, 16. Feb.

IV. Anders Michelsen, d. 1652, 28. Nov. i Næstved St. Peders Kirke, begr. derfra 1653, 28. Jan.

V. Anders Michelsen Møller,[166] d. 1654, 5. Nov. i Næstved St. Peders Kirke, Student fra Næstved 1674, Degn til Glumsø og Bavelse o. 1680, opgav Embedet og overtog 1690, 22. Nov. Fæstet af Maglemølle,[167] der fuld-

SLÆGTSFORSKERNES BIBLIOTEK

stændig forfaldt, † 1721,[169] g. m. Birgitte Jensdatter Bæhr, † 1716, 15. April.[170] Børn: 1.—7.

1. Michel Andersen, d. 1691, 1. April i Næstved St. Peders Kirke, begr. derfra 1692, 20. April.
2. Marcus Andersen Giøe,[168] f. 1693, 1. Marts i Næstved, Student derfra 1710, Kand. teol. 1713, 7. Aug., Præst ved Kjøbenhavns Børne- og Pesthus 1722, 9. Jan., Sognepræst til Nykjøbing, Lodderup og Elsø paa Mors 1727, 20. Okt.,[171] Provst 1738, 7. April, begr. 1741, 7. Nov. i Nykjøbing, g. 1728, 3. Sept. i Kjøbenhavns Holmens Kirke m. Else Susanne Kattenberg, d. 1712, 7. Nov. i Kjøbenhavns Trinitatis Kirke, begr. 1790, 21. Nov. i Nykjøbing,[172] Datter af Johan K. og Kierstine Toxværd. Børn: a.—f.

a. Jytta Christina Giøe, f. 1729, 7. Nov. i Nykjøbing, † 1764, 14. Marts i Kjøbenhavn,[173] g. 1746, 2. Nov. i Kjøbenhavns Holmens Kirke m. Klokker og Kateket ved samme Kirke, Forstander for og Stifter af det kgl. genealogiske-heraldiske Selskab Ole Bang,[174] f. 1710, 7. Aug. i Hillerød, † 1783, 8. Juli i Kjøbenhavn, (han g. 2. G. 1779, 20. Dec. i Huset i Kjøbenhavn[173] m. Jytte Sophie Marschall, f. 1758, 6. Juli, † 1803, 18. April i Fredensborg [hun g. 2. G. 1802, 10. Sept. hjemme i Huset i Fredensborg[147] m. fh. Mundkok hos Dronning Juliane Marie, Frederich Jensen Lind, f. o. 1740, † 1803, 6. Sept. i Fredensborg[147]].)
b. Johanne Kirstine, d. 1731, 31. Okt. i Nykjøbing, † før 1790, g. m. Proprietær Kristian Barfod til Østergaard ved Randers.
c. Andreas Marcussen Giøe, d. 1732, 1. Okt. i Nykjøbing, Student fra Frederiksborg 1750, Kand. teol. 1753, 26. Juni, fik Suksession paa Pastoratet i Høje Taastrup 1757, 11. Feb.,[175] Sognepræst til Jungshoved 1762, 13. Aug.,[176] overtog Høje Taastrup Kald ved Svigerfaderens Død 1767, Provst, begr. 1784, 5. Juni i Høje Taastrup, g. sst. i Præstegaarden 1767, 13. Marts m. Anna Sophie Heerfordt, f. sst. 1739, 1. Marts, † 1801, 25. Okt. i Roskilde, Datter af Sognepræst Christopher

SLÆGTSFORSKERNES BIBLIOTEK

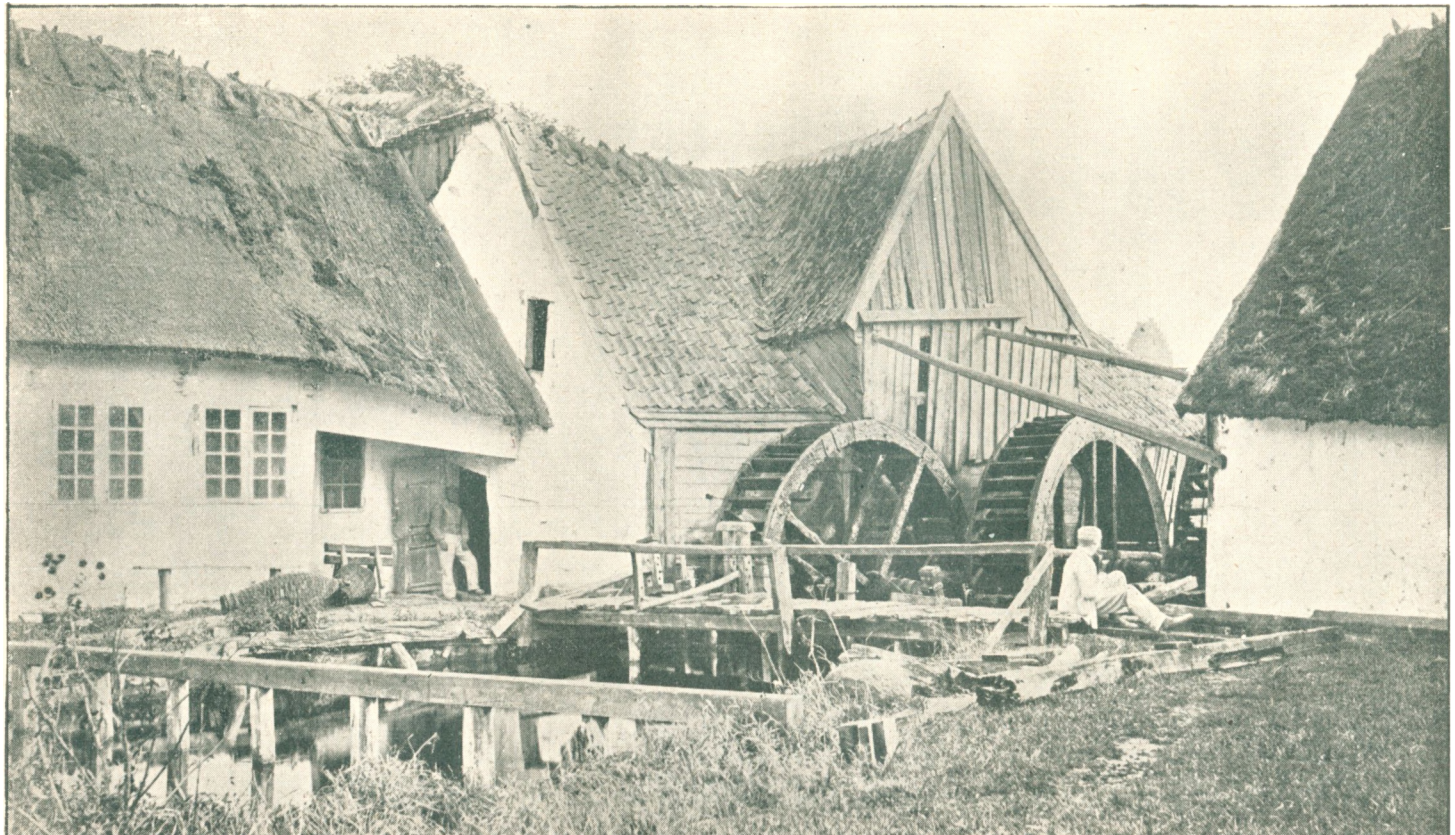

Maglemølle ved Næstved.

SLÆGTSFORSKERNES BIBLIOTEK

Maglemølle ved Næstved.

SLÆGTSFORSKERNES BIBLIOTEK

Hansen H. og Anne Sophie Lorentsdatter Wissing.[177] Børn: (1—(10.

(1. Jens Giøe, f. 1768, 13. Marts i Høje Taastrup, Forpagter, Skibsreder i Vordingborg, † dér 1846, 6. Okt.,[178] ugift.

(2. Marcus Giøe, f. 1769, 22. Mai i Høje Taastrup, Student fra Roskilde 1790, Ejer af Carlslundgaard, Forpagter af Iselingen ved Vordingborg 1806, Forligelseskommissær i Vordingborg 1812, 21. April,[179] Gaardejer og Brændevinsbrænder i Vordingborg, † dér 1852, 12. Jan., g. 1799, 10. Mai m. Mette Christine Thaning, f. 1775, 21. Juni, † 1818, 31. Aug. i Vordingborg, Datter af Forpagter af Iselingen, Opsynsmand ved Befordringsvæsenet i Vordingborg Rasmus T.[180] og Ida Cathrine Eilcken. Børn: (a.—(g.

(a. Rasmus Andreas Giøe, f. 1801, 16. April i Vordingborg, Eksam. jur. 1824,[107] Told- og Konsumptionsbetjent i Vordingborg, † dér 1834, 23. Mai, ugift.

(b. Sophie Juliane, f. 1802, 11. Dec., † 1860, 19. Juni i Kjøbenhavn, g. sst. i Garnisonskirke 1834, 5. Sept. m. Kompagnikirurg, prakt. Læge i Kjøbenhavn Jens Christensen,[181] f. 1800, 29. Marts i Kværkeby, † 1848, 31. Jan. paa St. Hans Hospital ved Roskilde.

(c. Henriette Christine, f. 1806, 26. April paa Iselingen, † 1874, 23. April i Kjøbenhavn, g. 1832, 21. Aug. i Unmack m. Assistent i Grønland Poul Nicolai Egede,[182] f. 1803, 25. April i Nexø, † 1839, 27. Okt. i Niakornak.

(d. Julie Susanne, f. 1808, 22. Jan. paa Iselingen, † 1868, 22. Juli paa Nørreskovsgaard ved Præstø, g. 1840 i Kjøbenhavn m. Eksam. jur. Frederik Baastrup[183] til Nørreskovsgaard, f. 1806, 7. Juli paa Beldringe, † 1886, 23. Marts paa Nørreskovsgaard.

(e. Jens Christopher August Giøe, f. 1809, 31. Aug. paa Iselingen, Student fra Vordingborg 1831, Kand. teol. 1838, 7. Mai (tog Eksamen om 1839, 1. Mai og 25. Okt.),[184] Lærer ved Det kgl. Døvstummeinstitut i Kjøbenhavn 1844, 11. Jan. „en dygtig Døvstummelærer. Han repræsenterede Humor'en paa Institutet. Han var af dem, om hvem der altid lever Anekdoter i Hun-

SLÆGTSFORSKERNES BIBLIOTEK

dredevis. Og paa et Døvstummeinstitut har en saadan Mand Værdi, mere end andet Sted."[185] Kammerraad 1866, † paa Døvstummeinstitutet 1881, 28. Nov., g. 1856, 29. Juli i Kjøbenhavn m. Emilie Adolphine Bjørn, f. sst. 1820, 7. Jan., † paa Døvstummeinstitutet 1857, 14. Juli, Datter af Stabskaptejn, Toldinspektør i Store Hedinge Niels Christian B. og Inger Marie Rossine Schilling.[227] Datter: 1).

1) Emilie Marie Birgitte, f. 1857, 25. Mai i Kjøbenhavn, Lærerinde, g. 1890, 20. Mai i Kjøbenhavns Citadelskirke m. sit Næstsøskendebarn daværende Assistent i Finansministeriet, nu Toldforvalter i Kallundborg Carl Oscar Giøe Åhman, f. 1858, 18. Jan. i Helsingør.

(f. Ida Augusta, f. 1810, 15. Aug. paa Iselingen, † sst. 1811, 10. April.

(g. Marcus Giøe, f. 1813, 29. Juni i Vordingborg, † sst. 1814, 2. Mai.

(3. Christopher Giøe,[186] f. 1770, 19. Juni i Høje Taastrup, Kopist i Kammerkancelliet 1792, 22. Aug., Eksam. jur. 1794, Kopist i Kammer Arkivet 1802, 8. Dec., Registrator 1804, 5. Dec., Arkivar i Rentekammeret 1815, 9. Dec., Justitsraad 1833, 31. Dec., entlediget 1837, 1. Juli, † 1854, 1. Aug. i Kjøbenhavn, ugift, efter 16 Maaneders Sygeleje.[187]

(4. Johannes Giøe, f. 1772, 15. Marts i Høje Taastrup, begr. sst. 1773, 16. Feb.

(5. Ellen Susanne, f. 1773, 24. Juli i Høje Taastrup, † 1816, 12. Okt. i Viskinde, g. 1800, 30. Okt. i Roskilde m. Sognepræst til Viskinde og Aunsø i Holbæk Amt, Gottfred Heineth, f. 1769, 16. Mai paa Vestergaard i Humble paa Langeland, † 1838, 19. Sept. i Viskinde.

(6. Sophie Elisabeth, f. 1774, 7. Dec. i Høje Taastrup, † sst. 1779, 4. Jan. af Skarlagensfeber.

(7. En †f. Søn, begr. 1776, 13. Feb. i Høje Taastrup.

(8. En †f. Søn, begr. 1777, 22. Sept. i Høje Taastrup.

(9. Ane Sophie Magdalene Elisabeth,[189] f. 1779, 21. Dec. i Høje Taastrup, † 1830, 2. Marts i Roskilde, g. 1. G. 1799, 22. Okt. i Karlslunde (skilt ved kgl. Bevilling af 1818, 10. Feb.) m. Oberst Leopold Carl Chri-

SLÆGTSFORSKERNES BIBLIOTEK

stian Gether, f. 1765, 17. Marts,[230] † 1828, 29. Marts i Roskilde, 2. G. 1818, 7. Marts hos Pastor Wegener i Roskilde m. Organist ved Roskilde Domkirke Jens Wilhelm Struck, f. 1789, 2. Mai i Roskilde, † sst. 1831, 26. Nov. af et ulykkeligt Tilfælde.[188]

(10. Andreas Giøe, f. 1782, 1. Aug. i Høje Taastrup, Student fra Roskilde 1803,[180] Forpagter paa Bækkeskov, Told- og Konsumptionsbetjent i Vordingborg, † dér 1827, 18. Aug., g. 1814, 30. Dec. i Brudens Faders Hus i Vordingborg m. Hanne Erasmine Thaning, f. 1797, 20. Aug., † 1856, 11. Dec. paa Frederiks Hospital i Kjøbenhavn, Halvsøster til Broderens Hustru, Datter af Rasmus T. og Sophia Margr. Eilcken, (hun g. 2. G. 1849 m. Toldassistent i Kjøbenhavn Frederik Lund Høyer, f. 1804, 27. Sept. i Kjøge, † 1859, 1. Mai i Kjøbenhavn). Børn: (a.—(e.

(a. Rasmus Christopher Schach Giøe, f. 1815, 15. Okt. paa Bækkeskov, Handelsbetjent hos Købmand Staal i Vordingborg, Urtekræmmersvend i Kjøbenhavn, Fuldmægtig paa Raadvaddams Fabrik, fundet druknet i Raadvad 1859, 21. Feb.,[191] ugift.

(b. Caroline (Line) Sophie Susanne, f. 1816, 30. Okt. paa Bækkeskov, † 1901, 26. Feb. paa Mariero paa Frederiksberg, g. 1844, 24. April i Kjøbenhavns Holmens Kirke m. Skibsfører Jens Waagensen,[192] f. 1816, 14. Okt. i Kjøbenhavn, † 1854, 9. Mai i Helsingør.

(c. Christinus Waldemar Giøe, f. 1819, 31. Mai i Vordingborg, Legekammerat med Digteren Goldschmidt, der over Erindringen om ham formede Valdemar i „Arvingen“,[193] Urtekræmmer i Kjøbenhavn 1846, 23. Mai, † dér 1854, 26. April, g. 1846, 18. Feb. m. Regine Juliene Nuppenau, f. 1823, 21. Juli paa Christianshavn,[194] Datter af Kobbersmed Gottfried N. og Bentine Marie Rabe. Børn: 1)—2).

1) Hanne Birgitte, f. 1848, 13. Jan. i Kjøbenhavn, g. sst. 1877, 15. Juni m. Maskiningeniør hos Aktieselskabet Burmeister & Wain Adolph Carl Friedrich Heinrich Brusendorff, f. 1847, 12. Nov. i Kaltenkirchen i Holsten.

2) Valdemar Andreas Joachim Giøe, f. 1850, 20. Mai i

SLÆGTSFORSKERNES BIBLIOTEK

Kjøbenhavn, Isenkræmmerkommis, Handelsrejsende 1885, Assistent paa Aktieselskabet Burmeister & Wain's Kontor, g. 1. G. 1876, 20. Feb. m. Elise Hultin, f. 1846 i Nov., † 1883, i April, 2. G. (skilt) m. Kirsten Laura Hertz Kayser, f. 1864, 2. Nov. Børn: a)—c).

a) Anna Sophie Birgitte, f. 1887, 2. April.
b) Tage Giøe, f. 1889, 31. Aug.
c) Thorvald Giøe, f. 1893 i Aug.

(d. Birgitte, f. 1822, 19. Aug. i Vordingborg, † 1874, 23. Dec. i Helsingør, g. 1854, 17. Nov. i Hjemmet i Helsingør m. Skibsklarerer sst. Gustav Adolph Åhman, f. 1820, 25. Okt. i Reval, † 1892, 10. April i Helsingør.

(e. Mette Christine, f. 1826, 19. Nov. i Vordingborg, g. 1852, 4. Juni m. Tegnelærer, Landskabs- og Sømaler Carl Ludvig Petersen,[194] f. 1824, 15. Aug. i Kjøbenhavn, † 1900, 3. Dec.

d. Birgithe, d. 1735, 9. Nov. i Nykjøbing paa Mors, begr. 1800, 28. Nov. sst.

e. Maren Hegelund, d. 1738, 5. Sept. i Nykjøbing paa Mors, † sst. 1798, 3. Juni.

f. Michael Wulf Giøe, d. 1740, 9. Sept. i Nykjøbing paa Mors, Student fra Roskilde 1761,[190] købte 1774 Hovedgaarden Gjeddesdal ved Taastrup med Greve, Kildebrønde, Karlslunde og Tune Kirker,[196] Kammerraad 1774, 9. Mai,[197] Justitsraad 1782, 18. Okt.,[198] † 1795, 18. Mai paa Gjeddesdal, ugift, Legatstifter, hans Navn er knyttet til „Michael Giøe's Folkehøjskole", der oprettedes af Bestyrelsen for „Justitsraad Michael Wulf Giøe's Legat".

3. Jens Andresen, f. 1694, 21. Nov. i Næstved,[199] Forpagter paa Frydendal, derefter paa Gjorslev og Søholm i Sjælland og Kaas i Jylland, virkelig Kancelliraad 1742, 29. Juni,[200] købte 1744 Sædegaarden Benzonsdal med Høje Taastrup Kirke, jus patronatus samt 3 Vandmøller,[201] virkelig Justitsraad 1755, 20. Juni,[202] solgte atter Benzonsdal 1757[203] og tog Bolig paa Trudsholm,[204] flyttede senere til sin Brodersøn i Høje Taastrup Præstegaard, virkelig Etatsraad 1761, 21. Aug.,[205] † 1772, 2.

SLÆGTSFORSKERNES BIBLIOTEK

April i Høje Taastrup Præstegaard,[206] Legatstifter,[207] g. m. Ide Amalie Barfoed, f. 1690, 20. Marts, † 1760, 1. Feb. paa Trudsholm.[231] Børn: a.—d.

a. En hjemmedøbt Søn begr. 1728, 30. Juni i Frydendal.
b. Christian, d. 1729, 25. Okt. i Frydendal, † lille.
c. Maren Hægelund, d. 1730, 10. Dec. i Frydendal, vist den Datter, der blev begr. 1737 i Juni i Holtug.
d. Christian, d. 1734, 1. Dec. i Holtug,[208] † af Smaakopper 1745, begr. 11. Aug. i Høje Taastrup,[231]

4. Michael Andresen, d. 1697, 21. Nov. og begr. 21. Dec. fra Næstved St. Peders Kirke.
5. Mette Kirstine, d. 1699, 15. Jan. i Næstved St. Peders Kirke.
6. Michael Andresen, d. 1700, 4. Juni i Næstved St. Peders Kirke, opholdt sig 1729 og 30 paa Frydendal, er ikke den Michael Andersen, der døde 1736, 2. April i Stridsmøllehus i Sæby Sogn.[232]
7. Hans Christian Andresen, d. 1703, 10. April og begr. 8. Sept. fra Næstved St. Peders Kirke.

VI. Mette, d. 1661, 19. Juli i Næstved St. Peders Kirke.
VII. Caren, d. 1662, 28. Dec. i Næstved St. Peders Kirke, muligt den Karen, Peter Andersen's, der 1703 staar Fadder ved Anders Michelsen's Søns Daab.

SLÆGTSFORSKERNES BIBLIOTEK

Notitser og Kilder.*)

[1]) Trap's Beskrivelse af Danmark ved Weitemeyer II, 749. [2]) H. B. Melchior og A. Leth: Historiske Efterretninger om Herlufsholms Stiftelse, S. 82. I Brev af 21. Juni 1907 har Hr. Tegnelærer R. Bertelsen meddelt mig, at Stenen, da den gamle Vandmølle blev nedrevet, blev indmuret i et af Papirfabrikens Lokaler, men da dette ved en Ildebrand i 90'erne brændte, faldt Stenen ned og forsvandt ved denne Lejlighed. En Arbejder paa Fabriken havde taget en saalydende Afskrift:

MAGLE MØLLE.
Som Siden Aar 1710 Har Været Ganske
Øde og Nedfalden: Haver Høiædle og
Velborne Herre Børge Trolle Til Nakkebølle
Rødkilde og Lykkesholm i Fyen Hans kongl.
Mayst^{s} Estats- Og Justits-Raad Som
Skoleherre For Herlofsholms Frie Adelige
Skole: Paa Skolens Bekostning Ladet
Opbygge Udi Hans Distelbergs Forvaltning
Tid: Ved Møller Byggeren I. B. Madsen
Og Haver Den Staaet I Bygning
Fra Aar 1770 Til Aar 1774
Gud Bevare Den Herefter Fra Ulykke.

De sidste to Aarstal maa formentlig være forkert afskrevne. [3]) Herlufsholms Arkiv, Pergamentbrev Nr. 35. [4]) Frederik II.s Mageskiftebrev af 1560, 1. Juli i Herlufsholms Arkiv. [5]) Herlufsholms Arkiv, Dokument Nr. 90.

*) Kirkebøgerne er her i Almindelighed ikke angivet, da det i Teksten er tydeliggjort, at Oplysningerne skriver sig derfra.

SLÆGTSFORSKERNES BIBLIOTEK

[6]) I Næstved St. Peders Kirkeregnskab fra St. Michels Dag 1580 til Aarsdagen derefter staar: Annammet af Knud Møller af den Gæld, han var Kirken skyldig, der han gjorde Regnskab. [7]) Næstved St. Peders Kirkeregnskab 1592: Knud Møller's Barn $1^1/_2$ Mark, Knud Møller's Datter 4 Mark, hans Barn 1 Mark, og for endnu et Barn betalte han samme Aar 1 Mark. [8]) Næstved Bytingsbog nævnte Dag. [9]) Kirkeregnskabet: Af Knud Møller for sin Søster, de store Klokker, 1 Daler. [10]) 1594, 1. Juli tager Jørgen Møller i Sortebrødre Mølle Tingsvidne, at han har opført sig som en Dannemand, dernæst spurgte han de menige Tingmænd, om det var dennem vitterligt, at der haver været to Hestemøller her udi Byen, og ingen af de Møllere i de store Møller haver klaget derpaa, før nu Knud Møller klager (Næstved Bytingsbog, nævnte Dag). [11]) 1619, 19. April omtales i Herlufsholm Tingbog Michel Knudsen Møller og Hustru i en Sag med Hr. Jens Michelsen i Næstved. [12]) C. Nyrop: Strandmøllen III, f. [13]) Pontoppidan: Den danske Atlas IV. 105 om Aarhus Mølle: Og vidner en gammel Inscription paa Mølle-Huset, at samme af daværende Lensmand Erik Lykke til Skovgaard er opbygt 1581, og det ved en Bygmester fra Schlesien, navnlig Andreas Possin. [14]) I Hoffmeyer: Blade af Aarhus Bys Historie I., S. 231 ff. (jvf. Kancelliets Brevbøger 1580—83, S. 427 og 429). [15]) Se Dronningens Breve i Geheimearkivets Aarsberetning I, S. 72 f. og 79 ff. [16]) Jyske Registre, henholdsvis 1592, 10. Juni og 1590, 7. Marts. [17]) Næstved Raadstuebog 1598, 18. Jan.: „Michell Møller vdj de store Møller var vdj dag for retten, och var Begierrit Beschreffuit, Huorledis At thuende toldekar, som Hand tholder med vdj Møllen och en Hans skepe som Hand Maaller, Inde och vd med vdj Møllen ere rett Lignit, och Rettede, effter Bysens den Nye kober skepe da suarede nogle aff Raadmendene At de vare offerverrindis med nogle aff Borgerne der same skepe och de thuende tholdkar bleff ret lignit och brent med bysens Iern och mercke saa der gaar thiffve opmaalte tholdkar paa en opmaalt skepe och enda tho geffnener der till, saa de ere som de bør at vere." En Gievn bruges endnu i Almuemaal og er saa meget, som man kan rumme mellem to mod hinanden krummede indvendige Haand-

SLÆGTSFORSKERNES BIBLIOTEK

flader. Ved Forordningen af 1698, 10. Jan. blev det fastsat, at alle Møllere skulde have et stemplet Toldkar af en Pottes Størrelse. [18]) Næstved St. Peders Kirkeregnskab. [19]) Næstved Raadstuebog nævnte Dag. [20]) Næstved Kæmnerregnskab. [21]) Jvf. Slægten Mule af Odense i Danmarks Adels Aarbog for 1904, S. 327 ff. [22]) „Anders Møller vdj de store Møller vden for nestued haffr Her till fierde ting skott sin skud oc skiell, till B: Raad oc kongens fogit, oc till Meeninge Borgerskaff, om der er nogen, som wide Hanom At sage, eller skylde, i nogen maade, da er Hand offrbødige, pleye oc suare, en oc Huer, som Erlige mend kand hanom forfinde, der till suarede B: oc Raad, med kongens fogit, Att di icke wiste, att kunde giffue hanom nogenn skudtzmaall, efterdj hand er en vdj Byis mand oc Boer vdj Bierkitt, oc Icke er wnder borgerskabet Her vdj Byen" (Næstved Bytingsbog for 1608, 14. Marts). [23]) 1608, 1. Aug. blev Borgmester og Raad med Anders Møller i de store Møller venligen og vel forligte om al den Trætte som dennem til denne Dag haver været imellem og alle de Breve, Forsætter og Tingsvidner, som er ganget til Byting og Birketing skulle allesammen kasseres, være døde og magtesløse. (Næstved Bytingsbog nævnte Dag.) [24]) Se f. Eks. Nætved Bytingsbog for 1612, 22. Juni. Han havde haft en Sag angaaende sin „Kogegraf" med Herskabet paa Herlufsholm, som var paadømt 1612, 3. Feb. ved Herlufsholm Birketing, men vel maa være gaaet dette imod, da Fogden paa Herlufsholm Mikel Laursen nu søger at indskyde Sagen under Næstved Ting, hvad Borgmester og Raad dog afviste med den Motivering, at Møllen og dens Beboere ikke er under Byens Privilegier og Ret. Eller sammesteds 1608, 18. Juli, hvor to Borgere anmelder, at de har bragt Korn til hans Mølle, som de ikke har kunnet faa igen. Herlufsholm Tingbøger begynder desværre først 1616, vi ser her, at Andreas Møller lader læse et Tingsvidne 1617, 27. Jan., hvorefter Bønderne er pligtige ikke at lade deres Korn male andetsteds end ved Skolens Mølle, hvortil Bønderne svarer med at beklage sig over den Maade, han behandler dem paa. Ogsaa 1618, 31. Aug. og 7. Sept. omtales Stridigheder mellem ham og Bønderne i Herlufsholms Tingbog. [25]) 1612, 27. Jan. lod „Anders Møller i de stoer

SLÆGTSFORSKERNES BIBLIOTEK

Møller lodt opkreffue 8 mendt som skulle giøre rett schafft och Maall paa Maren Byschriffuers gaardt, som handt kiøbtte aff Rasmus Lauridszen schriffuer i Wordingborg.“ Rasmus Lauridsen tilskøder ham 3. Aug. først den Anpart af Gaarden, som var hans Hustrus Mette Bagers, dernæst Kongl. M. Anpart, som Hans Jørgensen Byfoged haver solgt ham, iligemaade den Anpart, som Næstved By tilkommer, som Borgmester og Raad har solgt ham, som var forfalden og forbrudt Gods efter Maren Byskrivers og hendes Søn Hercules Andersen for deres onde Gierningers Skyld, for det sidste den Anpart, som „M: Pieter Bardschierer“ med sin Hustrue „Giørel Andersdatter“ havde derudi og fornævnte Rasmus Lauridsen tilforn har købt. (Næstved Bytingsbog). [26]) 1626, 3. April bortskøder Raadmand Hans Jørgensen sin Gaard paa Møllegades søndre Side mellem den Gaard som „Andriis Caspersen Møller vdj den Storre møller her for Nestued“ tilhører, som Claus Jørgensen nu iboer. paa den ene og Hendrich Blasius Gaard paa den anden Side, til Christen Simmensen Snedicher. (Næstved Bys Pergamentsbreve 1571—1649). [27]) Epitafiet omtales i en Artikelrække i Næstved Avis for 1885, 25.—28. Marts angaaende St. Peders Kirkens Restauration og i E. F. S. Lund's Danske malede Portrætter. Allerede 1617 havde han sikret sig Begravelsesplads i Kirken, hvorom det i Kirkeregnskabet hedder: 16. Jan. annammet af Anders Møller udi Maglemølle for hans og hans Hustrus Lejersted i Kirken 20 Dr. Opsættelsen af Epitafiet gik iøvrigt ikke af uden en Del Bryderi for ham, thi for at kunne faa det op, afskar han 1619 2 Stole, hvorfor Borgmester og Raad indstevnes til Landsting (Næstved Bytingsbog 1619, 20. Dec.). Da Landstingets Justitsprotokol først haves fra 1676, kan man ikke der se Sagens Udfald, men jeg tager næppe Fejl ved at antage, at den er afgjort ved en Bøde, og at det er denne, hvortil der sigtes med følgende Passus i Næstved St. Peders Kirkeregnskab: 1622 gav Andris Møller i de store Møller her i Nestved 20 dr. Courant til St. Peders Kirke. Man vil tillige heraf se, at det er Anders Møller selv, der har opsat Epitafiet, hans Enke maa da have ladet Dødsangivelsen paamale senere. [28]) Præsternes og Proprietærernes hi-

SLÆGTSFORSKERNES BIBLIOTEK

storiske Indberetninger til H. de Hofman. [29]) Da hun udtrykkelig nævnes saaledes, medens Didrich Glandrup, som han almindelig benævnes, 1650, da han underskriver til Vitterlighed med Anders Møller's Enke Karen (jvf. Næstved Overformynderi- og Skiftesager 1601—1809) udtrykkelig kaldes dennes „Svoger", kan Slægtskabet kun forstaas saaledes, at Glandrup har været Andres Møller's Svigersøn. Svoger betyder paa denne Tid nemlig ogsaa Svigersøn, og Karen Andresdatter kan jo hverken have været Søster til Andres Caspersen eller til dennes Hustru Karen Nielsdatter, heller ikke kan Didrich Glandrup have været Andres Caspersen's Broder, at han derimod har været hans Svigersøn passer ogsaa udmærket med de omhandlede Personers Levetid. [30]) Thi allerede 1623 havde de Børn, det hedder derom i St. Peders Kirkeregnskab: 1633, 11. Okt. annammet for Dirich Glandrup's Barns Lejersted i Kirken 4 Dr. Cour. Deres øvrige Børn var ifg. Næstved St. Peders Kirkebog:

1. Johan, d. 1635, 4. Okt. Maren Caspers bar ham. En Søn af ham var maaske Degnen Andreas Glandorph i Værslev og Jordløse (f. 1670, † 1733).
2. Cathrine, d. 1637, 1. Jan., begr. 1640, 23. Aug.
3. Anders, d. 1639, 10. Feb., baaret af Mosteren Margrethe, Hr. Peders i Karrebæk.
4. Diderick, d. 1640, 5. Juli (Tvilling), begr. 1640, 19. Juli.
5. Christian, d. 1640, 5. Juli (Tvilling), begr. 1640, 8. Juli.
6. Cathrine, d. 1642, 6. Jan.
7. En †f. Pige begr. 1642, 17. Dec.
8. En †f. Pige begr. 1644, 15. Dec.
9. Anne, d. 1646, 26. Marts, baaret af Johanne Casper Møllers.

[31]) I denne Egenskab lod han 1639, 4. April opcitere nogle af Borgerskabet for Vognbogs Penge, der skulde være erlagte St. Michaeli (Raadstueprotokol 1638—39, p. 94 b. og p. 102 b.). 1640, 25. Juni var Dirich Glandrup, forrige Vognbogs Forvalter, med 8 Dages Varsel indstævnet for 6 Dr. „hand paa byens haffuer Agget K: M: och prindsens her Igiennem Reiszende folch." (Raadstueprotokol). 1641, 22. Juli mødte Raadmand Rasmus Jørgensen med Kaldsmænd,

SLÆGTSFORSKERNES BIBLIOTEK

der hjemlede med Ed ved oprakte Fingre efter Loven, at de havde givet Dirich Glandrup lovlig Varsel til en Dom at lide for $7^1/_2$ Dr., Raadmandens Vogn haver aget Reiser for Byen, imidlertid Dirich var Vognbogs Forvalter, og ikke haver maattet faa sin Betaling derfor, hvorfor han var Dom over samme begærendes. (Næstved Raadstuebog 1640—44, p. 108). Stillingen Vognbogs Forvalter omtales hverken i Videnskabernes Ordbog eller hos Kalckar, ej heller i Dr. Munch's eller Dr. Mackeprang's Bøger om „Dansk Købstadstyre". Saaledes betegnes den Mand, der førte Byens Vognbogs Regnskab, opkrævede Vognpengene hos Borgerne og deraf betalte for den Borgerne paahvilende Kørsel for Kongen etc. Vistnok har Vognbogsforvalteren i Reglen været den samme som Byens Kæmner, saaledes findes der ved Næstved Kæmnerregnskaber for flere Aar tilføjet et særligt Vognbogsregnskab ført af Kæmneren, om det altid har været saadan, er dog tvivlsomt, thi i saa Fald skulde Didrich Glandrup med faa Aars Mellemrum to Gange have været Kæmner. [32]) Underskriver sig saaledes 1629 mellem Kræmmerne i Næstved (Raadstuebog 1629, 25. Nov.) Han havde da for et Par Aar siden taget fast Ophold i Byen og købt sig en Bod paa Hestemarkedet, efter at han siden 1623 havde ført Handel paa Næstved fra Lybek. I Toldregnskabet for 1622—23 forekommer han ikke, men i Næstved Toldbog for 1623—24 staar: „Annammit aff Diderich Glaunderup Aff Lybbich her handdeller i boyen, for XII lester maldt hannd Vdfører, lestenn beregnit for 1 ct. (ɔ: 100) och 8 daller derfore X daller 8 Sk. Nóch førde hand schind Vd for 1 ct. daller, derfore 3 Mark 2 Sk." I Regnskabet for 1624—25: „Annamit aff Diderich Glanderup Her handeller Vdj boyen, for XVIII lester Maldt hand Wdførde pundit beregnit for XV daller, derfore XXV dar XX Sk. Haffre for II ct. daller, derfore VI. Mark 1111 (ɔ: IV) Sk. schind for II ct. daller derfore VI Mark 1111 Sk." I 1625—26: „Annamit aff Diderick Glanderup Her handeller i boyen for Hør thiere hand Indfich Och solde for 70 daller M: (ɔ: Mønt) derfore XXXV Sk. Stindkuld for 20 daller — X Sk., førde Hand Wd igienn 4 heste for 1 ct. dar — 3 Mark 11 Sk., for schind for 11 ct. daller, derfore VI Mark 1111 Sk. I Told-

SLÆGTSFORSKERNES BIBLIOTEK

regnskabet for 1626 til 27 forekommer han ikke. I Kæmnerregnskabet for 1631 staar: „Dirich Landrop af en bod paa heste Marcket XII Sk.“, og under Møllefjerding „Dirich Glandrup“ i aarlig Skat 1 Daler. I Ekstraskat beregnet fra 1629, 1. Nov. til Paaske 1630 betalte „Dirich Landorf“ 4 Daler og i en anden Ekstraskat $2^1/_2$ Daler. I Bevillingsskat „Dirich Glandrop“ $2^1/_2$ Daler. Man havde da endnu ikke vænnet sig helt til Navnet. I 1633—34 „Dirich Glandrup aff en kramboed Paa hestemarchett XII Skl: Dirich glandrop i Møllefierding 11 dr. Extraskat $2^1/_2$ dr., Baadsmandschat 4 dr. Pobudskat 5 Mk.“ Han var hele Tiden mellem de bedre stillede Borgere. 1640—41 nævnes han som Takserborger (ɔ: Skatteansætter) og ligeledes 1645. I 1641 havde han By-Tyren paa Stald. Det hedder herom i Kæmnerregnskabet 1643—44: „Dend 6 January Blef mig byensz Tiur fra Dirich glandrup forige Aarsz Kiemner tillschichet och med Øfrigheden foreint dend paa fodder ind till in May 1644 som er ofuer halff Anden Winter at foddere er mig derfore Loufet och Beuilget 14 dr. m. gifvet Tienneren som tyren Af Marcken oplete och førde till huuset der dend schulle indtages paa fodder derfor 1 Mk.“ [33]) Næstved Overformynderi og Skiftesager 1601—1809. [34]) Altsaa vel fra Aalborg. Wiberg giver ham ogsaa Tilnavnet Fich i Præstehistorien II, S. 69, efter hvilken hans Dødsaar her er meddelt. [35]) At hun har været gift med Efterfølgeren slutter jeg af, at der i Leth og Wad's Dimitterede fra Herlufsholm S. 60 blandt Studenterne 1662 nævnes „Peder Gregersen, fra Næstved, Søstersøn af Skolens Møller, Mikkel Andersen, kom i Skolen $^{14}/_9$ 1657,“ der kendes nemlig ikke andre Søstre af Mikkel Andersen end Karen og Margrethe. At Karen har været Moderen er ikke rimeligt, derimod passer Margrethe meget godt. Det var en fast Regel, at Præsteenkerne blev forsørgede ved Giftermaal med den afdøde Mands Enke i Kaldet. Ved et Giftermaal et Aars Tid efter sin første Mands Død 1640 med Efterfølgeren Gregers faar Margrethe da en Søn Peder Gregersen, der meget passende blev Student i 20 Aars Alderen. [36]) Øster Flakkebjerg Herredsbog, fol. 179. Navnet er her stavet i Overensstemmelse med hans danske Underskrift sammesteds

SLÆGTSFORSKERNES BIBLIOTEK

fol. 185. I 1645—46 svarer han Skat af en Gaard og en lille Krambod i Næstved, som han rimeligvis har arvet efter en Slægtning (Kæmnerregnskabet). [37]) Tilstaar 1637, 20. Okt. at være sin Moder i de store Møller 182 Daler 3 Mark og 8 Skilling skyldig, hver Daler beregnet til 64 danske Skilling, som hun Tid efter anden har laant og forstrakt ham med. (Næstved Overformynderi og Skiftesager 1601—1809.) [38]) Han har som tidligere nævnt rimeligvis drevet Forretning fra Faderens Krambod. Han nævnes ikke i Kæmnerregnskabet for 1637—38, hvor derimod Hans Povelsen forekommer, men først 1640—41, da han i aarlig Skat betalte $1^1/_2$ Rdl. og 1 Mark, i Baadsmandsskat $6^1/_2$ Daler 11 Sk., i St. Hans Skat og Tjenerløn 3 Daler $21^1/_2$ Sk., i paabuden Skat 10 Daler og i Unionskat 5 Daler. Han var allerede ved sin første Optræden i Byen blandt dens bedre stillede Borgere. [39]) Kæmnerregnskabet 1643—44: „Casper Andresen Aff 3 Mester Oluff foches wenger det enne med 3 hauger indlagt, och det Andet med 2 hauger Kiøbt Aff Jens Mickellsen och det tredie er tillsamenlagt Aff 6 hauger der Aff tilhobbe 7 Mark 2 Sk.“ [40]) I de ofte nævnte Overformynderi og Skiftesager findes en Regning, fremlagt paa Skiftet efter Casper Andresen 26. Aug. 1653, den begynder med følgende Ord: „Erlig Vellagt och Forstandig Mand Cas Per Andreszen Min Kiere Suoger Hafver hoesz mig Bekommet Som føllger.“ Endnu den 5. Mai maa Casper Andreszen efter Regningen være i Live, men fra 8. Mai nævnes Johanne Salig Casper Møllers. Regningen er underskrevet Pouell Vpman, men hvorledes det hænger sammen med Svogerskabet, kan jeg ikke oplyse. Jeg er mest tilbøjelig til at tro, at Upman's Hustru Mallene, der nævnes som Fadder 1646 og 55 har været Søster til Casper Møller's Hustru Johanne Pedersdatter, efter hvem aabenbart 2 af Upman's Børn er opkaldt. Efter St. Peders Kirkebog kan her meddeles Navnene paa Upman's Børn:

1. Margrette, d. 1646, 15. Nov., Fadder: Upman's Halvsøster Maren Henriksdatter.
2. Dorethe, d. 1648, 28. Feb., begr. 1650, 5. Marts.
3. Kirsten, d. 1649, 17. Juni.
4. Johanne, d. 1651, 20. Juli, begr. 1654, 19. Sept., 3 Aar,

SLÆGTSFORSKERNES BIBLIOTEK

7 Uger mindre end 3 Dage gammel, bl. hendes Faddere var Casper Møller.

5. Mallene, hjd. 1652, 27. Aug., Fadder: Fasteren Mallene, Claus Hanssøn af Holbæks Hustru.
6. Dorthe, hjd. 1653, 13. Aug. og begr. 28. Aug., 13 Dage gl.
7. Johanne, hjd. 1654, 4. Dec. om Natten.

[41]) 1638, 3. Jan. udstedte Peder Hansen's Enke en Fuldmagt til sin Værge Hans Dufrich, for at han kunde forhandle med hendes afdøde Mands Arvinger, der var to Brødre i „Beigellhuse" i Kær Herred i Sønderjylland. Dufrich sendte vistnok en Anders Christensen derover paa sine Vegne, og denne benyttede sig af Lejligheden og afkøbte Arvingerne deres Arvefordring, som han efter sin Hjemkomst solgte til Tredjemand. Dette Arvekøb gav Anledning til langvarige Retsstridigheder, af hvilke kan hentes nogle Oplysninger om disse Personer, saaledes nævnes (Raadstuebog 1638—39, p. 7) Per Hansen's Enke udtrykkelig Mette Poulsdatter og (sst., p. 50 ff.) omtales et af hende udgivet Haandskrift, som hendes Broder hæderlig og vellærd Mand Her Jens Poulsen (sikkert Præst i Gyrstinge og f. i Næstved 1596, indebrændt 1663) har undertegnet til Vitterlighed, endnu 19. Nov. synes hun at have været Enke (sst., p. 60 b. ff.), men 22. Nov. mødte Casper Andresen paa Mette Poulsdatter, hans Hustrus Vegne (sst., p. 64). I Kæmnerregnskabet for 1640—41 kaldes hun Mette Kielføris i Anledning af samme Arv, idet hun maatte betale Byen 75 Daler i Arveafgift. Per Hansen synes i det hele at have været en velhavende Mand. En Søn af den her nævnte Hans Dufrich var utvivlsomt den Jacob Hansen Durich, der 1631 kom fra Vordingborg i Roskilde Skole, hvorfra han atter 1632 dimitteredes som Student (Bloch's Bidrag til Roskilde Domskoles Historie, III H., S. 25) og som 1634 i Kjøbenhavn lod trykke: Ecloga in nuptias Petri Vinstrupii & Mariæ Ernesti og endelig døde 1667 i Meirup Præstekald. Han skal være f. i Vordingborg 1608, hvor Hans Dufrich i saa Fald, før han kom til Næstved, maa have boet.

[42]) 1634, 27. Okt. lod Peder Hansøn Borger i Næstved kundgøre, læse og paaskrive en Peder Nielsen Skrædders udgivne

SLÆGTSFORSKERNES BIBLIOTEK

Haandskrift til hans Hustrus Moder, Anne, Salig Povel Skrædders her ibid., dateret Næstved 27. Augusti 1633 formeldes paa 380 Daler M. og til Forsikring haver han i Pant sat bemeldte Anne Povel Skrædders den Gaard, han hende afkøbt haver og nu iboer, liggendes paa den østre Side af Ringstedgade (Næstved Skøde- og Pantebog 1633—46, p. 19), [43]) 1640, 13. Feb. faar 4 Borgere Paalæg om at tage Skiftebreve og Regnskaber for dennem og Indtægt imod Udgift at likvidere og snarest at indgive deres Indlæg desangaaende paa Raadstuen, eftersom det vides, at Hans Kielførers Børns Gods er i deres Stiffader Casper Andersen's Bo og ikke mere end 1 Dreng er levende (den senere Byfoged i Næstved Povel Hansen) og derom ingen Skifte eller Likvidering efter den Afdøde er gjort mellem ham og Moderen, for at det kan ses, hvad der kan tilkomme ham efter hans afdøde Søskende (Næstved Raadstuebog 1640—44, fol. 18). [44]) Hendes Gaard paa Ringstedgade bestod af 9 Fag Væggerum til Gaden, Porten iberegnet, 2 Loft højt med en Kvist paa, et Hus langs ned i Gaarden af 17 Fag, 2 Loft højt, med en Brye i Enden af Huset, nok et Hus til Peter Pottemagers Side paa 7 Fag, et Loft højt, overalt brøstfældig, med Gaardsrum, item et Jordsmon, endvidere vedkendte Arvingerne sig en liden Have udenfor Ringsted Port ved en lille Sø, der i mange Aar har ligget øde. Arvingerne producerede 2 Skøder af 1635, 6. Sept. og 1617, 2. Marts (for det sidste Aar findes Næstved Skøde- og Pantebog ikke mere, og for 1635 kan der ikke findes noget Skøde indført, der passer herpaa). Peiter Caspersen fordrede, hvad Skifteforvalteren vilde godtgøre ham for Korn, Penge, Sengeklæder og 2 Køer, som han havde forstrakt sin Salig Moder med i de 26 Aar, siden han kom til at blive Sognedegn. Lisbeth Caspersdatter fordrede Fædrenearv 9 Sletdaler med Renter fra 1653, 19. Nov. (formentlig Slutningsdagen for Skiftet efter hendes Fader) og hendes Løn i 30 Aar, hvert Aar 6 Daler. Disse Fordringer kunde ej bifaldes, anseende om han end noget paa sin Salig Moder eller Søster som pligtig kan have anvendt eller umaged sig for, var det vel skyldigst, da hans Moder hannem i saa mange Aar fra sin (!) Barndom med større Bekostning har opdraget, saa den Post lader ikke

SLÆGTSFORSKERNES BIBLIOTEK

vel, ej heller Søsterens, der hos sin Moder har været i saa lang Tid og ej anden Mand været nyttig. Paa Skiftet rejstes ogsaa Arvekrav af Børnene af en Niels, der havde været gift med en Datter af Handelsmand i Næstved Hans Povelsen og Mette Kiedelfører, nemlig: Gilius og Casper Nielsen, der boede i Røstofte, Mette Nielsdatter, g. m. Sergent Fibian under Ritmester Exlede's Grenadérkompagni, Jacob Nielsen i Maribo, en afdød Datter, der igen har efterladt sig en Datter Malene Hansdatter, g. m. Ulrich Jokumsen Major Danchvart's Grenadérkompagni og Karen Nielsdatter, g. m. Hartvig under „Oberst Echslede"s Grenadérkompagni. Børnenes Morbroder var Byfoged i Næstved Povel Hansen, der var Casper Møller's Stedsøn (se foran under Note [43]). Disse Børn af Niels fordrede nu Arven efter deres Mormoder 60 Daler, som de ikke før havde fordret, fordi det var en i Næstved velbekendt Sag, at Sl. Johanne Caspers mod 50 Aar havde hensiddet i denne Gaard som en fattig Enke med stor Møjsommelighed og Sengeliggelse, og som hun levede vel med den Sl. Mand Casper Møller (der bemeldte vores Mormoder i Ægtestand højt elskede) item efter hans Død beteede sig for os i elendig Tilstand og dog svarede Rente indtil for vel 19 Aar siden, havde de nok haft Anledning til at lade hende slide sin Tid her i Verden i Rolighed. Til dette Arvekrav blev der ikke taget Hensyn, da det ikke tilstrækkeligt kunde oplyses, og Peiter Caspersen arvede 82 Daler, 1 Mark og 14 Skilling efter Moderen, medens Lisbeth efter Loven fik halvt saa meget (Næstved Skiftebog 1698—1708, fol. 434—51). [45]) Hun havde gjort Forening med sin Broder, at hun skulde være hos ham sin Levetid (Næstved Bytingsprotokol 1690—97, p. 181 ff.). Hendes Arvepart i hendes Fædrenegaard paa Ringstedgade 50 Sletdaler blev 1688, 3. Mai og 1693, 10. Juli udraabt til Salg (sst.). [46]) Han kan ikke som anført i Anders Petersen's Degnehistorie S. 157 være født 1655, da hans Fader allerede døde i Mai 1653, derimod kan han muligt være født 1654 efter Faderens Død. [47]) Birket-Smith: Kjøbenhavns Universitéts Matrikel II, S. 66. [48]) Denne Dag fandt Registreringen Sted (Øster Flakkebjerg Herreds Provstis Skifteprotokol 1717—60, fol. 23 ff.). Af sit første Ægteskab havde hun en Datter

SLÆGTSFORSKERNES BIBLIOTEK

Dorthe, der var g. m. Borger i Næstved Rasmus Rasmussen Kock (han havde 1687, 15. Sept. en Alder af 19 Aar og var Søn af Borger og Grundejer i Næstved Rasmus Rasmussen K. og Boeld Andersdatter, se Næstved Bys Skifteprotokol 1687—98, A., fol. 30 ff. og B., fol. 767 ff.). [49]) Hun blev 29. April begravet i Kirken. [50]) Leth og Wad: Dimitterede fra Herlufsholm, S. 76, her staar ved en Trykfejl 1700 for 1708, og saavel her som i Wiberg's Præstehistorie I, S. 747 er Dødsaaret galt anført. [51]) Vester Flakkebjerg Herredsbog, fol. 68 b, hvorefter han blev indsat 25. Mai i Høve Præstekald af Viceprovsten, Magister Olivarius, var præsenteret af Patronen Generalløjtnant de Boyset til Basnæs, men kaldet af Hans Majestæt, efterdi Patronen var en Papist. [52]) Hundrup's Biografiske Efterretn. om dimitter. Disciple fra Slagelse lærde Skole, S. 39, der kan suppleres herefter. [53]) Enken fik 23. Dec. Bevilling til at hensidde i uskiftet Bo. [54]) Kirkebogen for Barrit og Vrigsted Sogne begynder først 1745. [55]) Ribe Cathrine Kb. [56]) Velvillig Meddelelse fra Hr. Arkivar Saxild. [57]) Lengnick's Kirkebogsuddrag. [58]) Sjællands Stifts Bispearkiv, Indkomne Sager Lynge-Kronborg Herred vedkommende 1781—90. [59]) Skifte i Kronborg Rytterdistrikts Birks Skifteprotokol 1805—20, fol. 229, Registreringen i Kraagerup Gods Skifteprotokol 1751—1809, fol. 427. [60]) Kirke Esbønderup Kb. De havde 1757, 25. Feb. holdt Bryllup i Esbønderup. Høyberg blev begravet sst. 1768, 23. Juni og Enken ægtede dér 1768, 22. Dec. Malersvend Thomas Christian Møller fra Kjøbenhavn. Denne Familie nævnes hyppigt som Faddere hos Müller i Borsholm. [61]) Tikjøb Kb. [62]) Anders Petersen: Den jonstrupske Stat, S. 221, der urigtigt opgiver hans Fødsel til 1779, 12. Marts. [63]) Registrerings Protokol for Kronborg Distrikt fra 1820, fol. 17. Holbo Herreds gejstlige Skifteprotokol fra 1800, fol. 341. [64]) I Helsingørs Olai Kirkes Kommunionbog 1804—23 nævnes 1817, 29. Aug. (fol. 211) Lovise Sophie Møller til Brygger A. Grub; 1818, 14. Aug. (fol. 230) Lovise Møller til Brygger A. Grub og Christiane Møller til Løjtnant Glørfeldt; 1819, 1. Okt. (fol. 250) Lovise Møller til Brygger A. Grub; 1820, 22. Sept. (fol. 271) den sidstnævnte paa samme Maade, ligeledes 1821, 29. Juni;

SLÆGTSFORSKERNES BIBLIOTEK

1822, 28. Juni (fol. 298) ligeledes og tillige Julius Møller, Dreng hos Købmand Schreiber. I Kommunionbogen 1824—68 nævnes 1824, 9. Juli (fol. 9) Lovise Møller til Brygger A. Grub, Christiane Møller til Thor Lund og Julius Møller, Dreng hos Købmand Schreiber; 1825, 16. Sept. (fol. 31) Lovise Møller til A. Grub, men 1826, 28. April (fol. 41) Lovise Augusta Schultz hos A. Grub. I Helsingør Raadstuearkiv, Mandtalslister til Folketællingen 1822 (25) nævnes Julius Møller Kramboddreng, 18 Aar gammel, hos Købmand Schreiber i Gaarden Nr. 426 i Helsingør, men han forekommer ikke i Mandtalslisterne for 1834 og 35, i de første nævnes ogsaa Tjenestepige Lovise Møller i Nr. 419 i Brygger Grubb's Gaard. Yderligere Oplysninger om denne Linje er forgæves søgt i Helsingørs Pasprotokoller 1824—34 incl., i Olai Kirkes Dødslister 1824—69 og Marie Kirkes Dødslister 1824—79 incl. [65]) Helsingør Olai Kb. [66]) Helsingør Marie Kb. De havde følgende Børn:

1. Andrea Mariane, f. 1826, 26. Feb. paa Fødselsstiftelsen i Kjøbenhavn, konfirmeret 1842 i Helsingør Mariekirke.
2. Anne Signe Caroline, f. 1829, 1. Sept., konfirmeret 1844 i Helsingør Olai Kirke.
3. Adolphine (Fine) Charlotte Emilie, f. 1832, 10. Nov. i Helsingør Marie Sogn, † 1903 som den sidste genlevende af sine Søskende.
4. Wilhelm Theodor Petersen, f. 1835, 2. Feb., konfirmeret 1840 i Helsingør Olai Kirke.

En af Døtrene var gift med Bager Martin Bast i Helsingør. [67]) Annisse Kb. [68]) Kjøbenhavns Garnisons Kb. [69]) Almindelig Hospitals Arkiv, Døde Lemmer 1882—87 og Sag Nr. 1155. [70]) Frederiksberg Kb. [71]) Kjøbenhavns St. Stefans Kb. [72]) Kjøbenhavns Trinitatis Kb. [73]) Blidstrup Kb. [74]) Vinderød Kb. [75]) Vejby Kb. [76]) En Datter Inger Marie med Jacob Larsen blev ifg. Helsingørs Marie Kb. født 1815, 15. Feb. [77]) 18. Bataillon, Sjællandske Jægerkorps Af- og Tilgangsbog 1817—35. Vordingborgs Daabsregister mangler 1756—81. [78]) Hof- og Stadsrettens Skiftesager, Forseglingsprotokol 9 for 1816 med Indlæg, Nr. 41. [79]) Provst Jens Müller's Autobiografi i Beskrivelsen over Jarlsberg Provsti, S. 39 ff. (jvf. Bilag I). [80]) Hundrup's Dimitt. fra Slagelse

SLÆGTSFORSKERNES BIBLIOTEK

S. 40 f., hvor forskellige Fejl kan rettes herefter. [81]) Sognepræst D. Thrap i Biografisk Leksikon, jvf. Worm's Leksikon over lærde Mænd III, 528 f. [82]) Jarlsberg Provstis gejstlige Skifter under 1775, 7. Juli, Nr. 74, fol. 313, ifg. velvillig Meddelelse fra Hr. Konsul Ch. Delgobe. [83]) Vielsen fandt ikke Sted i Tønsberg (velvillig Meddelelse fra Hr. Arkivar E. A. Thomle). [84]) Og saaledes Søster til Clement Thue Samsing, der 1752 var Kapellan i Tønsberg (Thomle). [85]) Ikke 15. April. [86]) Lengnick's Stamtavle over Fam. Faye i Manuskript. [87]) Kjøbenhavns Universitéts Matrikel. [88]) Ved Margrethe Johannes Død 1802 levede kun Søsteren Fru Winge og Brødrene Marcus, Brede, Anders og Frederik (Arkivar E. A. Thomle). [89]) Satte 200 Rdl. for sin Hustru i Akershus gejstlige Enkekasse (Delgobe). [90]) Skifte, der viser, at hun havde oprettet Testamente til Fordel for Broderen, daværende Justitsraad Eiler Hagerup T. og en Plejedatter Fru Bech (Thomle). [91]) Alle Daabsdatoerne skyldes Konsul Delgobe. [92]) Han er utvivlsomt den Skriverkarl Christian Møller, der 1749, 13. Dec. indbetalte Kopulationspenge, og hvis Bryllup fandt Sted i Nicolai Kirke (Kjøbenhavns Kopulationsregnskaber, Nicolai Kb. eksisterer ikke for denne Tid). [93]) Forseglingen fandt Sted 14. April (Kjøbenhavns Magistrats Forseglingsprotokol). [94]) Hof- og Stadsrettens Skiftesager, Forseglingsprotokol Nr. 5 for 1830 med Indlæg Nr. 121. Boet blev udlagt Broderen I. P. Møller (saaledes underskriver han sig) til Begravelsesomkostningerne. [95]) Kjøbenhavns Petri Kb. [96]) Begravelsen foregik i Stilhed (Haarlev Kb.). [97]) Statstidende 1820, Nr. 60. En Søn var Generalkrigskommissær, Departementsdirektør i Marineministeriet, Stormester for Kjædeordenen, Storkors af Dannebrog Niels W. (f. 1785, † 1863), om hvem se Biografisk Leksikon. Hans Datter Francisca Henriette var g. m. Major af Generalstaben Siegesmund v. Rosen, der blev haardt saaret 1864, 18. April ved Dybbøl og døde Dagen efter paa Nybøl Lazaret (Richter's Militæretat). Deres Søn er Kaptejn Wilhelm Carl Wiborg v. Rosen (R.*) (Gr. Fr. 5.), f. 1854, 11. Mai, der ifg. De kgl. danske Ridderordener, Sp. 576, hvor hans Portræt findes, er ugift. Af Skriver Wiborg's andre Børn var en Datter Magdalene Sophie g. m. Urtekræmmer

SLÆGTSFORSKERNES BIBLIOTEK

Bagger. En anden Datter g. m. sit Næstsøskendebarn Pastor Diderich Müller og en Søn Søren havde flere Børn. [98]) Hørkræmmerlauget, Drengenes Indskrivningsbog 1767—99, fol. 145. Protokol over indskrevne Medlemmer 1735—1861, fol. 50, hvorefter han 7. Nov. havde taget Borgerskab. Borgerskabsdatoen er her taget af Kjøbenhavns Borgerskabsprotokol 1785—95. Se iøvrigt om ham hans Autobiografi, der meddeles som Bilag IV. [99]) Hof- og Stadsrettens Skiftesager, Forseglingsprotokol Nr. 4 for 1839 med Indlæg Nr. 118. [100]) Samme for 1836 med Indlæg Nr. 12. De havde 1807, 11. Aug. faaet kgl. Bevilling til at lade deres Døtre gaa i lige Arv med Sønnerne. Hendes Fader var født i Gøttingen og tog 1764, 6. Juni Borgerskab som Dugmager i Kjøbenhavn (Kjøbenhavns Borgerskabsprotokol 1749—84, fol. 130). Hans Hustru døde 1801, 7. April, 66 Aar gammel. Repartitionen i Klædefabrikørens Bo, der ligger ved Datteren Fru Müller's Skiftesager, viser, at han efterlod følgende Børn:

1. Kobberstikker Georg Christian Schule i Leipzig.
2. Sophie Henriette, g. m. Hørkræmmer Jens Peter Müller. Hendes Arvepart, 12,384 Rbd. $11^1/_2$ Sk. blev i Henhold til hendes Faders Disposition indsat i Overformynderiet, og hun erholdt kun Renterne, medens Kapitalen efter hendes Død tilfaldt hendes Børn.
3. Johanne Dorthea, g. m. Bogtrykker Zacharias Breum.
4. Johan Christopher Schule, † 1808, 11. Juni, 35 Aar gl., i Kjøbenhavn, hvor han 1795, 9. Sept. havde taget Borgerskab som Dugmager, efterlod Børnene:

a. Caroline Henriette Elisabeth.
b. Sophie Augusta Wilhelmine.
c. Emilie Franciska.
d. Johan Louis Schule.

Som Følge af sit tyske Giftermaal hørte J. P. Müller i mange Aar til Petri Kirke. [101]) Ægteskabet var barnløst. Han tilhørte den berømte Kall'ske Slægt. Hans Svoger var Professor Børge Thorlacius, hans Fader var Ordenshistoriograf, Etatsraad, Professor Abraham K., hans Farfader Orientalisten, Konferensraad, Professor Johan Christian K., der var født 1714 i Charlottenburg ved Berlin, hvor hans Fader

SLÆGTSFORSKERNES BIBLIOTEK

var Præst (jvf. Lengnick's Kall'ske Legat-Stamtavle, „Abraham Kall", Kbhvn. 1822, og Biogr. Leks.) [102]) Hørkræmmerlauget, Drengenes Indskrivningsbog 1799—1861, p. 27, Svendenes Indskrivningsbog 1724—1861, fol. 35, Protokol over indskrevne Medlemmer 1735—1861, fol. 70. [103]) Borgerskabs Komiteens Protokol 1825—36, fol. 648. [104]) Kjøbenhavns Borgerskabsprotokol 1837—46, fol. 729. [105]) Avancementslister for Hæren. I Statskalenderen for 1855 opføres han urigtig som Oberstløjtnant. [106]) De adopterede Brodersønnen Gottlieb. Desuden havde de en Datter Frederikke, der lever i Kjøbenhavn. [107]) Richter: Exam. juris 1824—94. [108]) Danske Patriciske Slægter I, S. 305 f. [109]) Goos: Aarbog for Kjøbenhavns Universitét etc. 1873—75, S. 351. [110]) Kjøbenhavns Frue Kirke. [111]) Sjællands Bispearkiv, vitæ candidatorum II, under $^{18}/_{6}$ 1739. Han findes ikke i Alumnerækken i R. R. Vestergaard's Bidrag til Eler's Kollegiums Historie, S. 163, men den er heller ikke fuldstændig. Hundrup anfører i Biografiske Efterretn. om Student. fra Slagelse, S. 40, at han blev Bakkalaureus 1732, 30. Juni, men det maa være en Fejltagelse, thi han forekommer hverken i den utrykte eller trykte Universitétsmatrikel. Dødsaaret er ligeledes forkert hos Hundrup. [112]) Kaldet 7. Jan. af Etatsraad Niels Foss til Juellund (Sjællandske Registre, nævnte Dag, Nr. 116). [113]) Sjællandske Registre, nævnte Dag, Nr. 371. [114]) Ringsted Herreds gejstlige Skifteprotokol. [115]) Kan saaledes ikke, som hos Wiberg anført, være f. 20. Dec., men var maaske f. 20. Okt. Wiberg tillægger ham ogsaa urigtigt Navnet Abraham og har ligesom Bloch i Roskilde Domskoles Hist., 4. H., S. 36, forvekslet ham med en omtrent samtidig Caspar Abraham M., der blev Student fra Roskilde 1769, uagtet Wiberg rigtig anfører, at vor Caspar blev Kandidat 1766. Hundrup er bleven opmærksom paa Bloch' sForveksling, men gør dog urigtigt (i Dimitt. fra Slagelse S. 41) Caspar Abraham til en Broder, formentlig fordi han dimitteredes fra Roskilde samme Aar som Brødrene Holger, Peter, Jens Sander og Christen Roed Müller. Caspar Abraham, der ikke vides at have hørt til Familien, døde af Tæring 1776 og blev begravet 1. Juni fra store Lars Bjørnstræde. Hans Alder angives i Trinitatis Kb. til 22 Aar, hvorefter han maatte

SLÆGTSFORSKERNES BIBLIOTEK

være født 1754, men i Universitétsmatrikelen 1769 til 18 Aar, hvorefter han var født 1751, den sidste Angivelse er den rimeligste, men i begge Tilfælde kan han ikke være Søn af Dirich Grubbe M., thi denne havde Sønner døbte 1750, 30. Nov., 1752, 17. Jan. og 1754, 24. Mai. [116]) Sjællands Bispearkiv, vitæ candidatorum, IV, p. 366. [117]) Kaldet 13. Okt. af Kammerherre, Grev Frederik Christian Schack (Sjællandske Registre, nævnte Dag, Nr. 667). [118]) Kaldet 9. April af Grev Knud Schack (Sjællandske Registre, nævnte Dag, Nr. 419). [119]) Sjællandske Registre, nævnte Dag, Nr. 435, jvf. Sjællandske og Fynske Suppliker til danske Kancelli 1771, Nr. 647. [120]) Han blev begravet fra Frue Kirke. Hof- og Stadsrettens Skiftesager, Forseglingsprotokol Nr. 2 for 1798 med Indlæg Nr. 28 og for 1808 & 09 med Indlæg Nr. 79. [121]) Barfod's Danmarks Gejstlighed I, S. 179, efter en Nekrolog i Ribe Avis. [122]) Wiberg's Præstehistorie I, S. 91. [123]) C. F. Nielsen's Supplement S. 10. [124]) Cort S. Th. Adeler: Mærkelige danske Dødsfald 1882, S. 13. [125]) Marius Gad: Oplysninger om Efterkommere af Præsten Elieser Gad, S. 29 ff. [126]) Portræt i Dansk Portrætgalleri III, Sp. 909. [127]) A. Dolleris: Danmarks Boghandlere 1906, S. 234 f. [128]) H. N. H. Müller: Meddelelser om de Disciple, der have taget Realeksamen ved Horsens lærde Skole. [129]) Bloch og Øllgaard: Dimitterede fra Ribe. [130]) C. Flor: Beretning om Folke-Høiskolen i Rødding, S. 6. [131]) H. Rosendal: Nogle Bidrag til Rødding Højskoles Historie, S. 30 f. [132]) Berling'ske Tidende 1857, Nr. 119. Bloch og Øllgaard har urigtigt 15. Mai. [133]) Portræt i De kgl. danske Ridderordener. [134]) Kjøbenhavns Universitéts Aarbog. [135]) Med en Søn Hans Kristian Høgsbro, f. 1855, 6. Juni, der er Læge ved det Schimmelmann'ske Fideikommis i Hellebæk. Pastor H. var Broder til Sofus Høgsbro. [136]) Frantz Møller: Stamtavle over Familien Grove, S. 13, der rettes herefter. [137]) Søn af Major H. I. Lautrup og Mathilde M. Abramovitz. Johanne Müller har haft tre Børn:

1. Henrik Jacob Lautrup, f. 1885, 17. Dec., † 1900, 15. Juni, Discipel i Viborg Latinskole.
2. Niels Viborg Christian Abramowitz Lautrup, f. 1889, 9. April, Stud. polyt.

SLÆGTSFORSKERNES BIBLIOTEK

3. Lauritz Frederik Lautrup, f. 1892, 2. Juli.
Om denne Slægt se iøvrigt O. Nielsen: Historiske Efterretninger om Malt Herred, S. 13 ff. [138]) A. F. Asmussen: Meddelelser ang. de lærde Skoler etc. 1857—78. [139]) Adeler: Dødsfald i Danmark 1886. [140]) Søn af Grosserer Herman Hartvigson og Hanna Cohen. Anna Müller har en Søn: Victor Hartvigson, f. 1904, 20. Juli. [141]) C. G. Koefoed: Alfabetisk Fortegn. over de danske Statsskolers Lærerpersonale siden 1818. [142]) Schleisner: Dødsfald i Danmark 1887. [143]) Styhr og Øllgaard: Filolog og Magister Stat, S. 31. [144]) Richter: Juridisk Stat, 1881. [145]) Richter: Landmilitæretat. [146]) Adeler: Mærkelige danske Dødsfald 1883. [147]) Asminderød Kb. [148]) Folketællingen 1787. Præstø Amt, Stevns, Fakse, Tybjerg og Ejeverskov Herreder. [149]) Bloch's Roskilde Domskoles Hist., 4. H., S. 36, Universitetsmatrikelen og Hundrup's Dimitt. fra Slagelse, S. 40 f. [150]) Vordingborg Amts Skifteprotokol for 1790, fol. 305 ff. Ifg. den foran nævnte Folketælling styrede en 50-aarig ugift Moster Christence Roed Huset for ham. [151]) Erslew's Forfatterleksikon, Supplementet, II, S. 815. [152]) Nævnes som saadan 1745, men 1750, 30. Dec. hedder Ridefogden Mons. Jensen. Da Heinrich M. 1748 stod Fadder i Terslev kaldes han Forvalter paa Borreby. [153]) Proklama i Berling'ske Tidende 1770. Nr. 16, jvf. Sjællandsfars Landstings Skødebog Nr. 18, 1748—83, B., fol. 553. Der indkaldtes Skiftesamling til 28. Marts paa Ledreborg, men Skiftet eksisterer desværre ikke mere og Saaby-Kidserup Kb. begynder først 1774, sandsynligvis har der dog ikke været Børn. Enken ønskede ikke at fortsætte Forpagtningen længere end til 1. Mai. [154]) 1749, 6. Marts blev den foregaaende Informator Hendrich Plate jordet i Hērfølge. [155]) Rimeligvis har de ikke anet, de var Slægtninge. [156]) Sjællands Bispearkiv, vitæ candidatorum III, p. 329. [157]) Sjællandske Registre, nævnte Dag, Nr. 361. Han var kaldet af Abedissen paa Vallø. [158]) Wiberg's Præstehistorie I, S. 557 har 1768?, men Præsten skriver allerede 1763 ved en Daab i Kirkebogen „min Hustrue bar ham". [159]) Hof- og Stadsrettens Skiftesager, Forseglingsprotokol Nr. 3 for 1822 med Indlæg Nr. 4. Eneste Arving var Sønnen „Kaptejn" Hans Nicolai M. Han skrev

SLÆGTSFORSKERNES BIBLIOTEK

sig allerede 1812 Müllerz, Moderen skrev sig derimod samme Aar Müller. [160]) Lengnick: Stamtavle over Familien Peschüle. [161]) Den danske Lægestand, 5. Udgave. [162]) Johnson og Dehlholm: Den danske Lægestand. [163]) (Christonje) Stamtavle over Slægten Permin, S. 4, hvor Bryllupsdatoen er forkert. [164]) Skifte efter ham afholdtes 1660, 23. Aug. og 31. Okt. Børnene, der arvede 553 Sldr. 2 Mark og 3 Sk., var:

1. Peder Jørgensen, 12 Aar.
2. Lauge Jørgensen, 5 Aar.
3. Margrete Jørgensdatter, 14 Aar.
4. Karen Jørgensdatter, 3 Aar, begr. 1661, 4. Juni i Næstved (St. Peders Kb.).

[165]) Det kan ikke bestemt afgøres, om disse to har været hans Hustruer, da Herlufsholms Skifteprotokoller ikke gaar saa langt tilbage. St. Mortens Kb., hvor Brylluppperne muligt har været indført, eksisterer ikke fra den Tid, og i St. Peders Kb. staar blot: Michell Møllers Hustru Maria begravet med de store Klokker og Michel Møllers Qvinde Karen Willumsdatter begravet. [166]) Anders Petersen's Degnehistorie, der kan rettes herefter. Han anfører, at Hustruen døde, og der 1716, 15. April blev holdt Skifte efter hende, men det har ikke været muligt at finde, hvor dette Skifte er afholdt. [167]) Efter Skoleherren Seidelin's Ordre skulde Maglemølle forundes ham for en Fæsteafgift af 75 Daler (Herlufsholms ældste Fæsteprotokol, 1681—1719, fol. 13). [168]) Over denne Linje af Slægten har Lengnick trykt en lille meget ufuldstændig Stamtavle: Marcus Giøe. [169]) Villads Christensen: Nykjøbing paa Mors, S. 245. Skifte findes ikke i Herlufsholm ældste Skifteprotokol, men han maa vistnok ogsaa efter kort Tids Forløb have opgivet Fæstet og være bortflyttet fra Maglemølle. [170]) I Muren paa den nordre Side af Alteret i Glumsø Kirke lod deres Søn opsætte en Tavle med en Inskription, der ifg. Præsternes og Proprietærernes historiske Indberetninger til H. de Hofman havde følgende Ordlyd:

Udi Den hoye og hellige Trefoldigheds Navn, have Jens Andræsen Forpagter paa Giorslev og Søiholm i Stevns Herred og Kaas i Jylland med sin Kone Ide Amalia Barfod, ladet denne Tavle opsette her i Guds Huus, Gud til ære,

SLÆGTSFORSKERNES BIBLIOTEK

Kirken til en liden Prydelse. Hans Salige Forældre, som vare, Andreas Michelsen, Sogne Degn her til Steden, og Moderen Birgitte Jensdatter Berg, til efterminde, som ligger begravne her i Vaabenhuuset, og til et Beviis paa Fem Hundrede Rigsd. som bemældte Jens Andræsen og Hustrue. haver givet til dette Sogns Fattige, hvor af Degne Enken. eller og Fem Fattige skal aarlig nyde Renter, Og bemældte Penge ere indsat i Præste-Enkernes Casse her i Sælland, alt efter Fundazernes Indhold, som skal findes i Stifts Kisten. hos Herreds Provsten, og hos mig, og mine Arvinger: Gud allene æren her for: af

I: A: S: I: A: B: Ao 1736

[171]) Fynske aabne Breve, nævnte Dag. [172]) 78 Aar og 17 Dage gammel. Hun havde 1741, 22. Dec. faaet Bevilling at sidde i uskiftet Bo og omsider skifte med Samfrænder (Jyske Registre, nævnte Dag, Nr. 281). [173]) Kjøbenhavns Holmens Kb. [174]) Jvf. Biografisk Leksikon og Hundrup's Stamtavle over Familien Bang. [175]) Sjællandske Registre, nævnte Dag, Nr. 60. Han havde allerede 1754, 14. Mai faaet Kaldsbrev af Farbroderen Justitsraad Jens Andresen. [176]) Kaldet af Kammerherre, Staldmester Henrich Adam Brockenhuus til Jungshoved, efterat Kongen ved Reskript af 24. Juni havde bestemt, at Jungshoved atter skulde udskilles som et særligt Kald fra Præstø og Skibbinge (Sjællandske Registre 1762, 13. Aug., Nr. 428). [177]) Hun døde i Barselseng med denne Datter. [178]) Ved sin Død kaldes han i Kb. fh. Forvalter, 1809 og 22 kaldes han Forpagter, 1811 forrige Forpagter, boende i Vordingborg, hvor han da drev Forretning som Skibsreder (Raadstueprotokol for Vordingborg Købstad 1809—14, fol. 75). [179]) Samme. fol. 100. [180]) Jvf. (Christonje's) Stamtavle over Familien Thanning. [181]) En Gaardmandssøn fra Kværkeby, der efter Faderens Død blev hjulpet til Studering af „en Giøe", der faderligt tog sig af ham og holdt ham i Skole (Kr. Carøe: Den danske Lægestand 1786—1838). Deres eneste efterlevende Datter Frk. Christophine Christensen døde i Okt. 1900. [182]) Lidt om Familien Egede's Efterkommere i Grønland i Personalhistorisk Tidsskrift, III, 3, S. 73. [183]) Faderen var Godsforvalter paa Beldringe. Julie Giøe havde

SLÆGTSFORSKERNES BIBLIOTEK

to Børn, en Datter, der døde i Sept. 1906 og en Søn, Premierløjtnant i Generalstaben Carl Christian Giøe B., der døde ugift 1874 (Leth og Wad: Dimitterede fra Herlufsholm, S. 277). [184]) Selmer: Kjøbenhavns Universitéts Aarbog for 1839, S. 123 f. [185]) Det kgl. Døvstumme-Institut i København, udg. af C. Goos, S. 160 og 427, hans Portræt findes S. 162. Se om ham ogsaa Smaablade for Døvstumme XII, S. 38—42. [186]) Den civile Centraladministrations Embedsetat 1660—1848, S. 332. [187]) Tillæg til Berling'ske Tidende 1854, Nr. 177. [188]) Roskilde Domkb. [189]) Ifg. Skifte-Registrerings- og Vurderingsprotokol for Roskilde Købstad 1816—33, fol. 434 ff., 440 b. og 481 havde hun følgende Børn:

1. Andreas Gether, Løjtnant, myndig.
2. Christian Gether, Fuldmægtig, myndig.
3. Jens Gether, Kand. jur., myndig.
4. Henrik Gether, Løjtnant.
5. Sophie Gether.
6. Susanne Wilhelmine Sophie Struch, f. 1813, 18. Dec. i Roskilde (døbt 1814, 7. April i Kjøbenhavns Frue Kirke).
7. August Edvard Carl Emil Struch, f. 1820, 28. Dec. i Roskilde (Domkb.)
8. Charlotte Kirstine Mariane Henriette, f. 1821, 28. Dec. i Roskilde (Domkb.)

[190]) Bloch's Bidrag til Roskilde Domskoles Hist. [191]) Lyngby Kb. [192]) En Søn er Maskininspektør ved Statsbanerne Hother Frederik Giøe Waagensen i Fredericia. [193]) M. Goldschmidt: Livserindringer og Resultater I, S. 34. [194]) Frederiks tyske Kirkes Kb. [195]) Weilbach: Nyt dansk Kunstnerleksikon II, S. 229. [196]) Skøde af 18. Juni, tinglæst 22. Juni. Han betalte Etatsraad v. Kløcker's Enke Caroline de Hoppe 68,000 Rdl. for Gaarden med Tilliggende. Den havde Hartkorn 64 Tdr., 6 Skp., 3 Fdk., 2 Alb., Bøndergods, Ager og Eng 488 Tdr., 2 Skp., 3 Fdk. og $2^{13}/_{21}$ Alb., Skovskyld 2 Tdr., 6 Skp. og Kirketiender 201 Tdr. (Sjællandsfars Landstings Skødebog XVIII, B., fol. 659—61, jvf. Thrap ved Weitemeyer II, 345). Gaarden solgtes efter hans Død for 160,000 Rdl. Da han stedse havde levet ugift, fik han 1793, 20. Dec. facultas testandi (Sjællandske Registre,

SLÆGTSFORSKERNES BIBLIOTEK

nævnte Dag, Nr. 1179) og ved Testamente af 1795, 12. Mai stiftede han „Justitsraad Michael Wulf Giøes Legat“ med 68,100 Rdl., nu 200,000 Kr., af hvis Renter indtil 1000 Kr. kan anvendes til Trængende af Legatstifterens Slægt, hvorved dog kun forstaas Descendenter af hans Forældre. Bestyrelsen for Legatet oprettede 1866 Michael Giøe's Folkehøjskole, for hvilken Digteren Christian Richardt 1867—71 var Forstander. I Spidsen for Legatets Bestyrelse staar f. T. Konferensraad H. N. Hansen (Jvf. Hiort-Lorenzen og Salicath's Repertorium over Legater og milde Stiftelser II, S. 73 og Schack's Forordninger I, S. 254). [197]) Benzon's Alfabetiske Fortegnelse over Rangspersoner. [198]) Sjællandske Registre, nævnte Dag, Nr. 811. [199]) Næstved St. Peders Kb. mangler Daab fra 1694 i Mai til 1696. [200]) Sjællandske Registre, nævnte Dag, Nr. 223. [201]) Skøde af 4. Juli, tinglæst 15. Juli. Det ses ikke, hvor meget han betalte den tidligere Ejer Stiftsbefalingsmand Jacob Benzon for Gaarden med Tilliggende, ialt Hartkorn 668 Tdr., 2 Skp., 1 Fdk. og $1^1/_2$ Alb., Jordebogsafgift 407 Rdl., 1 Mk., $3^1/_3$ Sk., Byg 425 Tdr., Havre 79 Tdr., $6^3/_4$ Skp., Lam $38^5/_6$ Stk., Gæs $36^1/_2$ Stk., Høns $113^1/_3$ Stk., Høstdage 82 og Ugedage 2 (Sjællandsfars Landstings Skødebog XVII, fol. 650 b. ff.) [202]) Sjællandske Registre, nævnte Dag, Nr. 295. [203]) Skøde af 11. Juni, tinglæst 22. Juni til Fridrich Barfred. Købesummen ses ikke af Skødet (Sjællandsfars Landstings Skødebog XVIII, fol. 229 ff.) [204]) Boede allerede der i Oktober (Roskilde Amt. Regnskaber for ekstraordinære Skatter 1758—1766, Specificationer vedrør. Regnskabet over Ekstraskatten efter Forordn. af 1757 $^{31}/_{10}$). [205]) Sjællandske Registre, nævnte Dag, Nr. 421. [206]) Adressekontorets Efterretninger for 1772, Nr. 57 har 3. April som Dødsdag. [207]) 1751, 14. Mai blev der udstedt kgl. Konfirmation paa hans og Hustrus Fundats af 1750, 26. Aug. paa 800 Rdl., hvoraf Renten aarlig skal betales Skoleholderne i „Thorstrup, Walbye, Thorslund Magle og Kuldbrynde“. Kapitalen skal altid staa paa 1ste Prioritet i Høje Taastrup Kirke og der skal altid svares 5 % af den (Sjæll. Reg., n. D., Nr. 225). Ligeledes paa deres Fundats af 1740, 1. April paa 500 Rdl., som altid skal indestaa paa 1. Prioritet i

SLÆGTSFORSKERNES BIBLIOTEK

Holtug og Magleby Kirker, Renten uddeles til 4 gudfrygtige og nødlidende Lemmer i Sognene Holtug og Magleby, ligeledes paa deres Fundats af 1742, 29. Marts paa 1206 Rdl. og 4 Mk., og derforuden have de besluttet i Sommer at opbygge et grundmuret Hus i Magleby, hvor 8 fattige Mennesker skal bo (do., Nr. 226). Ligeledes paa Fundats af 1747, 1. Juni paa 2133 Rdl., 2 Mk. og 8 Sk., der til evig Tid skal staa paa Benzonsdal til 8 fattige Lemmer, der skal indtages i det af ham byggede Hus (do., Nr. 227) og endelig paa Fundats af 1737, 19. Juni paa 500 Rdl., der indestaar i Sjællands Stifts Præsteenkekasse, og hvoraf Renten skal udbetales til en Degneenke i Glumsø og Bavelse (do., Nr. 228). 1773, 11. Nov. udstedtes der kgl. Konfirmation paa de af Eksekutorerne i Etatsraad Andresen's Dødsbo, Sognepræst Andreas Giøe, Hr. Carl Friderich Barfoed og Forpagter Friderich Leegardt paa Hoystrup i Henhold til hans Testamente af 1770, 14. Nov. oprettede Fundatser (Sjæll. Reg., n. D., Nr. 453, jvf. H. de Hofman's Fundationer XI, Supplement til Sjællands Stifts Fundationer S. 18) nemlig: Et Legat paa 1000 Rdl., hvis Renter aarligt skal uddeles til 2 Skoleholdere under Benzonsdals Gods, et Legat paa 1000 Rdl., hvis Renter uddeles til Thorstrups Hospitals 8 Lemmer, et Legat paa 4000 Rdl. til Glumsø Hospital, hvoraf Renten skal uddeles til 8 fattige og trængende, nemlig til 4 af Glumsøs mest trængende, nødlidende, fattige og gamle, som har haft Gaard eller Husfæste i Glumsø Sogn, endvidere hedder det i Fundatsen: Til de øvrige 4re ere hidindtil udvalgt og fremdeles skulle udvælges de fattigste udi Familien, eller og af dem, som kan have tient Testator og dertil findes trængende, dog at de mest trængende af Fattige bliver udvalgt, som ey ved deres eget Arbeyde formaaer at fortiene sin nødvendige Underholdning endten formedelst Alderdom eller Legemets Svaghed, eller og i andre Maader kan billigen anses fattige og trængende til dennem ligeledes betales som til de første, 20 Rdr. til hver i 2 Terminer. Testators Villie, der hidindtil er fulgt, og skulde være en Regel for Fremtiden, er denne:

„Til disse 8te Hospitals Lemmer skulde Testators Arvinger, indtil 3die Led er udløben, have Magt at indsætte

de 4re meest trængende af baade Testators og hans salig Frues, Ide Amalia Barfods, Familie, nemlig 2de af hver, og de 4re ligeledes som de af Glomsøe fandt meest trængende, dog disse sidste af Glomsøe med foregaaende retsindigste Overlæg af Sognepræsten i Glomsøe; Hvilken Fuldmagt til Indsættelsen i Hospitalet allene begyndes og endes af Testators nærmeste Arvinger paa sin egen Side og begynde fra Hr Andreas Gioe, Sognepræst for Hoye Tostrups Menighed, som første Mand, og deres Afkom, som tredie Mand; Til hvilken Fuldmagt den ældste paa Mands Linie, og af de 2de lige aldrende den af ældste Mands Linie i Familien, skal have Præferencen. Hvorved forstaaes og, at den, som haver Magt til at indsætte, skal og distribuere eller besorge Distributionen af Renterne; men saa snart der ey findes flere i Familien af disse 3 Led, da Indsætningen at tilfalde den største Lodseyere udi Glomsøe Sogn, saavelsom Sognepræsten for Glomsøe Menighed. Og skulde disse 2de ey kunde blive enig, da, efter Valget er skeet af nogle meest trængende decideres i Disputen ved Lodkastning" etc. „Saasom alle 8te Pladsernes Besættelse, efter at ey findes flere i Familien af ovenmeldte 3die Led paa foranførte Maade, da allene skal tilfalde Glomsøe Sogn, og ingen flere af Familien være berettiget til Indlemmelse." Testator har selv i levende Live i Familiens Pladser udnævnt og indsat 1) Juel og Hustru paa Christianshavn 1 Lod, 2) Jens Nielsen og Hustru i Hoye Taastrup 1 Lod, 3) Ove Madsen og Hustru i Magleby i Stevns 1 Lod, 4) Povel Hansen og Hustru i Thorslunde 1 Lod.

Et Familielegat paa 4000 Rdl., hvorom tages følgende Bestemmelse:

„Angaaende de i Testamentet ovenmeldte 4000 Rdlr. til 4re Personer vdi Salig Etatz-Raad Andresens og Kone Ide Amalia Barfoeds Famile, hver at nyde 40 Rdlr. aarlig udi 2de Terminer, hver 11. Junii og 11. December, var Testators Villie, som følger saaledes: § 1. Ved disse 4re Personer i Familien forstaaes fornemmelig Fattige Enker, gamle, fattige og skrøbelige Mænd, ugifte Fruentimmer og Mandfolk, naar ingen af de ommeldte findes, eller og disse sidste skulde være skrøbelige paa Sindet eller Legemets Vegne.

SLÆGTSFORSKERNES BIBLIOTEK

§ 2. Til Pensionister er allerede indsatte af Salig Etatz-Raaden, medens han levede og allerede i nogle Aar nydt Pension efterskrevne Personer: 1) Frue Krigsraadinde Wulff, (:o Kirstine Toxværd, f. o. 1682, † 1774 i Okt., g. 1. G. Kattenberg, 2. G. 1731, 26. Jan. i Kjøbenhavns Holmens Kirke m. Revisor Michael Wulff, † 1755, ifg. Stamt. over Fam. Toxværd S. 33 og V. Richter's Dødsfald i Danmark 1761—90. Hun har aabenbart været gift første Gang med en Broder til Etatsraad Andresen's Svigerinde Else Susanne Kattenberg, og efter hendes 2den Mand er Justitsraad Michael Wulff Giøe opkaldt). 2) Jomfrue Birgitte Giøe udi Nyekjøbing paa Morsøe 1 Lod, 3) Jomfrue Maren Hegelund Giøe ibid. 1 Lod, 4) Jomfrue Ide Amalia Barfoed paa Østergaard i Jylland 1 Lod, med de Vilkor, at Pensionen for de 3 sidste allene skulde vedvare saalænge Testator levede og indtil hans Skifte eller sidste Villie var fuldbragt, efterdi de 3de sidstbemeldte Personer ved den udi Testamentet dem tillagde Arv vorder sat i den Tilstand, at de ikke meere kand anses trængende, til hvis Underholdnings Hielp denne Capital er legeret (Jfr. Birgitte Giøe arvede saaledes 4000 Rdl., et lignende Beløb har vel de andre faaet, ifg. Danske Kancellis Suppliker 1773, Marts til Juni. Nr. 614), men udi deres Sted Pensionen at tilfalde følgende: 1) Testators Broders Enke, navnlig Madam Else Susanne Giøe salig Hr. Marcus Giøes Enke udi Nyekjøbing paa Morsøe 1 Lod, 2) En Knapmager Kone i Kiøbenhavn, der i mange Aar har været sengeliggende, er Skrædder Falkes Søster eller Daatter af Familien, Mandens Navn vides ikke, 1 Lod, 3) Anna Magdalene, Salig Hr. Herfordts boende udi Farum, 1 Lod (:o Sognepræst Andreas Giøes Svigerfader Pastor Christopher Heerfordt's 2. Hustru Anna Magdalena Muus, det ses heraf, at Wiberg's Oplysning om hans 3. Giftermaal maa være galt, i hvert Fald i den anførte Orden). § 3. Naar Vacancen siden forefalder til disse 4re Pensioner, skal de meest trængende i Familien igien indskrives til Pension at nyde, nemlig den første Gang af den salig Mands Familie, og den anden Gang af hans sidste Salig Kones Familie, og saaledes bestandig alternere, dog med disse Vilkor, at paa hver Tour ved forefaldne Vacance,

SLÆGTSFORSKERNES BIBLIOTEK

haver blandt 2de skrøbelige, fattige og trængende den nærmeste udi Familien præferancen, tillige og at, om det maatte indtreffe, een meere trængende paa deres Side fandtes, som sidst var indsat, skulde sligt dog ikke tages i Betragtning, men allene de meest nødlidende præfereres, imod den andens Familie ved første Vacance nød sin Rettighed, og det siden saa forblive ved første Ordination om Udvælgelse af Familien alternative. Ellers bliver herved fornemmelig at observere, dersom nogen af Testators Broder Sønner, Hr. Andreas Giøe, og Hr. Michael Giøe, tillige og Hr. Carl Friderich Barfoed, Sognepræst i Wallensved, efterlader sig nogen Enke, da de at nyde fremfor andre allerførste Vacance, naar de det er begierende, enten strax efter deres Mands Død, eller og siden, dog alt i Præferance af Familien, som forhen er meldt, derhos og at om een af de trende forhen meldte Personer, som hidindtil har nydt denne Pension, men nu ved Testament er sat i den Stand, at de ey er trængende, og altsaa ey længere nyde det, men skulde nogen af dem formedelst een eller anden Uheld geraade i trængende Omstændigheder, skulde de igien ved forefaldende Vacance nyde Fortrin til Pensionen, dog at de ovenmeldte 3 Enker til Vacancen nyder Præferancen. § 4. Og, naar ingen af Familien meere er til, som til dette Legati Nydelse maatte være trængende, da uddeeles det til 4re af de fattigste Præste-Enker udi Siellands Stift, der enten ikke have nogen Pension af den Geistlige Enke-Casse, eller og efterladt af sin Mand i fattige Omstændigheder og med mange Børn, dog førend slige udvælges, maae først ved Bekiendtgiørelse i Aviserne eftersøges at ingen trængende i Familien er til. Skulde siden naar Vacance existerer igien, indfinde sig af Familien trængende og Legatum behøvende, da maae ingen udenfor Familien dem foretrækkes. Overalt skal der stedse være 4re Personer, som det nyder. § 5. Skulle nogen Pensionist, som i sine trængende Omstændigheder er bleven udvalgt til at nyde dette Legatum, enten ved Giftermaal eller andre indfaldende Omstændigheder blive sat i den Stand, at den ey dertil længere maatte være trængende, da en anden i dens Sted at vorde antagen, dog samme om den igien skulde blive trængende, da ved første Vacance at have

SLÆGTSFORSKERNES BIBLIOTEK

Præferance. § 6. Naar Nogen, som nyder dette Legatum, døer imellem Terminerne, da skal den afdødes Arvinger nyde de til første Termin faldende 20 Rdr, for deraf at besørge den Afdødes Begravelse, eller og disse 20 Rdr udbetales til den, der beviisliggiør, at have været den Afdøde behielpelig i sin Sygdom, og tillige besørget dens Begravelse. § 7. Efter Testators Villie skal baade Udvælgelsen til Pensionen efter Fundatzens Lydende, saavelsom Distributionen nu og i Fremtiden besørges saavel af hans som sidste Kones Familie, dog til de 2de første vilde hand have udnævnt sine tvende Broder-Sønner, Hr. Andreas Giøe, Sognepræst til Høye Thorstrup Meenighed og Broder Studiosus Hr Michael Giøe, hvilke hand ey allene haver paalagt at sørge for Capitalens sikre Udsettelse, men endog at drage Omsorg for Distributionen, saaledes som de agter at tilsvare. Til hvilken Ende af denne Fundatz, skulde forfattes en ligelydende Gienpart og indleveres i Stiftets Archiv over Siellands-Stift, paa det at om en eller anden af Distributoribus i Fremtiden skulde befindes forsømmelige i denne sin paalagde christelige Pligt, Pensionisterne da kunde viide, til hvad Stæd de havde at holde dem for at søge Oplysning, og den forsømmelige Distributor, da at vorde removeret, og en anden meere sikker Mand igien af Familien dertil at faae udvalgt. § 8. Medens de endnu indsatte Distributores lever, skal den længstlevende strax efter sin med Distributors Død udvælge sig en anden i hans Sted, dog af de nærmeste i Familien, naar de ere myndige, beqvemme og redelige, og saaledes stedse at forblive 2de af Familien, nemlig den eene af Testors og den anden af hans sidste salig Kones Familie, der altid haver at udvælge Pensionister af Familien efter denne Fundatz, og tillige at udbetale Pensionerne, og skulde disse tvende ved forefaldne Vacance, ey kunde blive eenige om, hvo der skal nyde den vacante Deel, da nogle ligeberettigede af Familien kunde indfinde sig, skal Sagen decideres ved Lodkastning, dog at de forhen meldte Pensionister beholder præferance, naar Vacance existerer, og de det er begierende; Imidlertid skal den Længstlevende af Distributoribus strax ved Med-Distributoris Dødsfald, indberette det til Stiftamtmanden og Biskoppen over Siellands-Stift hvo han

SLÆGTSFORSKERNES BIBLIOTEK

haver udvalgt til Med-Distributor i den Afdødes Sted, paa det sligt kand være den høye Øvrighed bekiendt, af hvem de i paakommende Tilfælde og Klagemaal haver at æske Giensvar og Regnskab. Som og Distributores haver til hver Nye-Aar, at indlevere en Fortegnelse til Stiftamtmanden og Biskoppen over Siellands Stift, hvorledes dette Legatum i i det forrige Aar er distribueret, saavel og hvad Forandring, der maatte være forefalden, derhos og, naar ingen fleere af Familien er til, som kand betroes Distributionen, skal det overlades Stiftamtmanden og Biskoppen, som underdanigst anmodes at see Testators herudi fuldførte Villie fuldbragt, dog at om nogen i Familien igien ved Aar og Alders Tiltagelse skulde dertil igien blive beqvem, det den da igien overleveres baade at eligere og distribuere efter Fundatzens Lydende, eller og om der alleneste skulde findes en beqvem af Familien, baade paa den salig Herres og sidste salig Frues Vegne, da Stiftamtmanden og Biskopen udi Siellands Stift at være den anden, men Protocollen over dette Legatum at forblive hos den af Familien. § 9. For nu og i Fremtiden at bevise, hvorledes med denne christelige Stiftelse bliver behandlet, skal strax indrettes en Protocol, hvori skal indføres Pensionisternes Navne, og paa hvilken Side af Familien, saavelsom og hvad Tid de vorder indskrevne og enhver Gang Pensionerne vorder udbetalte, derhos og skal der udi tegnes, hvem der ere Distributor. Pensionisterne haver at lade afhente deres Pension, og til hannem at levere Qvittering, samt og deres Sognepræstes Attest om deres Forhold, Liv og Levnet, saa ofte de enten selv eller ved Fuldmagt lader Pensionen afhente; da Distributor ey haver at besørge Pensionen til Pensionisterne forsendt. [208]) I Holtug Kb. kan kun læses . . . . stian. [209]) Hof- og Stadsrettens Skiftesager, Forseglingsprotokol Nr. 5 A for 1798 med Indlæg Nr. 123. [210]) Hørkræmmer Jens Peter Müller's Autobiografi (se Bilag IV.) [211]) Hun stiftede ved Testamente af 1860, 17. Juli (kgl. konfirm. 1865, 4. Mai) „Provstinde Kalls Legat“ paa 1,655 Rdl. 27. Sk., som efter 2 Legatarers Død skulde deles lige mellem Frederik VI.s Asyl og Kjøbenhavns Sygehjem. Endvidere „Provstinde Kalls Legat“ paa 1,655 Kr. 28 Øre, hvis Renter efter to Lega-

SLÆGTSFORSKERNES BIBLIOTEK

tarers Død skulde tilfalde Kjøbenhavns Sygehjem. Disse Legater staar i Overformynderiet. Dernæst „Kalls Legat“, stiftet 1866, uden Fundats, med 300 Rdl., hvis Renter anvendes til Vedligeholdelse af hendes Gravsted. Legatet bestyres af Sognepræsten i Søllerød. Endelig „Enkefru Anna Dorthea Kall, født Müllers Legat“, hvis Kapital 7,241 Kr. 6 Øre er indbetalt i og administreres af Overformynderiet. Halvdelen af den aarlige Rente skal tilfalde en værdig og trængende Enke, den anden Halvdel en værdig og trængende ugift Pige. Enkefru Anna Dorothea Kall, født Müllers Slægtninge paa fædrene og mødrene Side have Forret til Legaterne, der uddeles af to ulønnede Medlemmer af de tvende fortrinsberettigede Slægter (f. T. Kaptejn W. C. W. Rosen og Professor ved Landbohøjskolen B. L. F. Bang), hvilken Bestyrelse supplerer sig selv, dog saaledes, at Valgene skulle stadfæstes af Justitsministeriet, der ligeledes afgør Divergenser indenfor Bestyrelsen (Ministerialtidende for Kongeriget Danmark for Aaret 1903, Afdeling A., S. 64). [212]) Ved Testamente af 1856, 1. Sept. stiftedes „Frøknerne Eva Alette og Christiane Jensine Müllers Legat“, udlagt 1878 med 1782 Kr. til Frederik VI.s Asyl, „Søstrene Christiane Jensine Müller og Eva Alette Petrine Müllers Legat“ med 2,000 Rdl., nu 5,817 Kr. 78 Øre, hvis Renter tildeles 2 trængende ugifte Døtre efter en Hørkræmmer. Legatet bestyres af Magistraten. Endvidere stiftede Frk. Eva M. ved samme Testamente „Frøken Müllers Legat“ med 1,980 Kr. til Fordel for Kjøbenhavns Sygehjem. Endelig „Christiane Jensine og Eva Alette Petrine Müllers Legat“ for en trængende og værdig, ældre ugift fhv. Lærerinde, nu 2,340 Kr., der staar i Overformynderiet. [213]) Stiftede ved Testamente af 1873, 3. Marts „Fru Müllers Legat“ med 1000 Rdl. til Fordel for Samfundet for det kvindelige Tyendes Vel, ligeledes „Oberstløitnant Caspar Müllers og Enkes Cathrine Elisabeth født Rafns Legat for Enker og ugifte Fruentimmer“ med 90,878 Kr. 51 Øre, nu 95,288 Kr. 10 Øre, hvis Renter uddeles i livsvarige Lodder paa 100 Kr. til mindst 30 Aar gamle, trængende Enker efter eller

SLÆGTSFORSKERNES BIBLIOTEK

ugifte Døtre af Embedsmænd, Medlemmer af Handelslavene eller dermed i Klasse staaende Handelsmænd (Oplysningerne om disse Legater er hentede fra Hiort-Lorenzen's og Ellen Rosendal's Repertorium over Legater og milde Stiftelser). [214]) Frk. Anna Müller i Kjøbenhavn ejer et Eksemplar af „Sang i Anledning af Herr Caspar Müllers og Frøken Catharina Elisabeth Raffns Ægteforening den 26de August 1835. Kiøbenhavn. Trykt hos Directeur Jens Hostrup Schultz, Kongens og Universitets-Bogtrykker." Bryllupsmiddagen blev indtaget paa Skydebanen, men om Vielsen har det ikke været muligt at finde noget i Kjøbenhavns Kirkebøger. Det antages at have været Stuebryllup. [215]) Fødselsstiftelsens Daabsprotokol. Hun angives at være Kusine til Højesteretsassessor H. A. S. Faith. Hendes Død bekendtgøres af hendes Slægtning Oberst M. Lumholtz. Disse to Familier og Medlemmer af Familien Arntz betænkte hun i sit Testamente. [216]) Herom vidner en Bog med adskillige Tegninger og Blomstermalerier i Frk. F. Storm's Eje. [217]) Se Bilag II, hvor Gaarden urigtigt kaldes Juellinge. [218]) Christiansborg Slotskirke. [219]) Om Familien Roed henvises til Bilag III. [220]) Velvillig Meddelelse af Hr. Pastor S. Magaard i Fol. [221]) Paa Landbohøjskolen eksisterer mærkelig nok ikke Eksamensprotokoller, der oplyse, hvilke Dage Dimittenderne har afsluttet Eksamen; for nogen Tid siden søgte en Landbrugskandidat saaledes forgæves at faa konstateret, paa hvilken Dag, han skulde afholde sit 25 aarige Jubilæum som Landbrugskandidat. [222]) Kjøbenhavns Magistrats Forseglingsprotokol 5, Lit. F., 1783—85, fol. 123. Hun blev begravet paa Frue Kirkegaard 6. Feb. [223]) Velvillig Meddelelse fra Hr. Pastor F. Stahlfest Møller. [224]) Velvillig Meddelelse fra St. Knuds Klokkerkontor i Odense. [225]) E. A. Thomle: Familien von Cappelen i Norge og Danmark S. 57. [226]) Kjøbenhavns Trinitatis Kb. [227]) Kjøbenhavns Garnisons Kb. [228]) Berling'ske Tidende. [229]) Ligsten paa deres Grav paa Kjøbenhavns Assistentskirkegaard, P., 587. [230]) Velvillig Meddelelse fra Hr. Oberstløjtnant Hirsch. [231]) Høje Taastrup Kb. indeholder herom følgende: „1760 Den 21 Februari blev Høiædle og Velbiurdige Hr: Justiz Raad Jens Andreæsen, nu værende og boende paa

SLÆGTSFORSKERNES BIBLIOTEK

Trudsholm her i Siælland, Hands Salige Frue Ide Amalia Barfoed, hvis Legeme dagen før var førdt til Benzons Dahl fra Trudsholm, hvor hun døede, her begraven i Høie Torstrups Kirckes Sacristie, hos Hendes Salige Søn, saa som det er Deres begravelsesstæd." .1745 indeholder samme Kirkebog „Den 11te Augusti blev Velædle og Velbiurdige Hr. Cancellie-Raad Andreasen paa Benzons Dahl og Kirke Patron, Hands Søn Christian gl. 11 aar, som døede af Smaakopper, begraven." [232]) Sællandsfars Landstings Skødebog 1731—48, fol. 338, Sæby Kb. mangler for det paagældende Aar. Gundetved Gods Skifteprotokol begynder først 1790. Allerede 1717 nævnes Michel Møller med Hustru og Søn i et Skattemandtal som boende i Egholm Mølle i Sæby, han kan altsaa ikke være født 1700.

SLÆGTSFORSKERNES BIBLIOTEK

Bilag.

I.

Personalia

Angaaende

Sl: Hr. Provsten

Jens Müller

En træt Siæl og et mat Legeme trænger begge til Hviile: Og hvis Siæl kand meere trættes, og hvis Legeme meere mattes, end Deres, som i Herrens Viingaard maa bære Dagens Byrde og Heede? Her er icke een Sorg, men mange Sorger, som vel kand trætte en Siæl, der skal sørge ey alleene for sin egen, men saa mange Siæle. Her er icke eet Arbeyde, men saa mange Arbeyder, hvilke vel kand matte et Legeme, der dog er, som andres Legemer, ey af Kobber, men ere kuns skrøbelige Leer-kar, som Paulus siger. Hvad under da? Om En paa Siæl og Legeme udmattet Herrens Tienere efter mange Aars udmattede Tieneste længes og trænges i sin Aand efter at finde Hviile for sin trætte Siæl i Himmelen og at vinde Roe og Liise for sit matte Legeme i Graven, og af den aarsage siiger og sucker: Herre Lad nu Din Tienere fare i Fred! Løs Du min Vaade og Før mig med Dig Hiem! Saaleedes gik det og til med vores Salige Afdøde Den i Livet Fordum Vel-Ædle, Vel-Ærværdige og Hoy-Lærde Hr. Jens Müller Vel-fortient Provst over Jarlsbergs Provstie og Sogne-Præst til Meenighederne I Tønsberg, hvis Efterladte Jordiske-Levninger, som ere levnede og efterladte til Jordens og Gravens Giemme, vi I Dag har giemmet og Hoytidelig hensadt for at nedsættes i sit Hvile-Kammer at hvile fra Livets Kummer, indtil Herren kommer, som og skal fremføre dette Støv af Støvet med en forklaret Herlighed. Men vil vi viide noget om Hans

SLÆGTSFORSKERNES BIBLIOTEK

Lives Løb i Verden og Hans Salige Afskeed fra Verden, da kand det Første for det meste læres udj En af Ham Selv for nylig i Trycken udgiven Bog, det andet bliver med mueligste Fliid og skiønsomhed af De efterlevende Vidners Vidende tillagt. —

Efter Hans egenhændige Beretning er Hand föd 1711 i den lille Kiøbstæd Schielschior udj Siælland i Dannemark af Disse Höy-agtbare Forældre: Faderen, den Velærværdige og Vellærde Hr. Caspar Müller, Den Tiid Residerende-Capellan I samme Stæd og Stad, men siden Sogne-Præst til Höye og Flakkeberg, strax der ved: Moderen, Den Dydædle Madame, Madame Anne Maria Kiærulf, som Begge for rum Tiid siden har omvexlet Tiiden med Evigheden. Kort efter Fødselen til dette Lives Möysommelighed i Verden blev Hand ved Igienfødelsens Bad i Daaben Igienfødt Til det ævige Lives Salighed i Christo. Da nu de spædeste Børneaar vare forbj. og De Første Forstands Aar anvendte paa at Lære de saa Nødvendige, som Vigtige Første undervisninger i Christendomen, blev Hand ved Tiltagende Ungdoms alder viidere anført til Boglige Konsters Studeringer ved privat Information, som Hand med sine 6 Brødre nød i sine Kiære Forældres Huus indtil aaret 1725, da Hand i sit alders 14de Aar blev forskicket til Den Publiqve Latinske Skole i Slagelse, hvor Hand under Den Berømmelige Rector Hr Magist: Niels Borch giorde saa god avancement i sine Studeringer, at Hand af Ham blev 1730 dimitteret med et got Skudsmaal til Academiet i Kiøbenhavn. Her udstod Hand Tiid efter anden sine 3de Examina med De beste Characterer — Da Hand nu hafde giort sig klar fra Academiet, drog Hand aar 1734 efter Forskrivelse og Aftale til Norge, og Kom her til Tønsberg, hvor Hand udj Velædle og Velærværdige Hr Marcus Faye, Den Tiid Sogne-Præst, alleene til Mariæ Kirke samesteds, Hans Huus, blev antaget til Informationer, samt Fredags Prædikener og Søndags Catechisationer at forrette. Efter Toe Aars Forløb, nemlig 1736 blev Hand af Velbemelte H. Faye voceret til Capellan pro Persona. Sidst i Aaret 1737 traade Hand i Ægte-skab med Dyd- og Gud-Elskede Jomfrue, Jomfr

Christence Cathrine Faye. 1739 Da Laurentii Kirkes Meenighed blev combineret med Mariæ Kirke, fik Hand Kgl. Allernaadigste Vocation at være Residerende-Capellan til begge Kirkers Meenigheder. 1745 d: 8 April behagede den Aller-Höyeste at sætte Ham i Enke-mands Stand, da Hans Højt-Elskte Hustrue til Hans Hierte-rørende Sorg døde i sin Barselseng, efterladende sig af 6 Børn 4re i Live, nemlig 2de Sønner, og 2de Døttre, som nu med beklagelse ogsaa maa savne En Elskende Fader. Aar 1746 i Januario da Hand allernaadigst var bleven Kaldet til Vice-Pastor og Succederende Sogne-Præst til Tønsberg, Indgik Hand sit andet Ægte-skab med sin meget Elskelige, nu i dyb Sorrig efterlevende, Enke, Ære-Dyderiige Frue Provstinde Karen Clarine née de Samsing, hvilket Ægteskab af Gud har været velsignet med 12 Børn, hvoraf de 8te forhen ere i guds giemme, men De 4re igienlevende Sønner maa med smerte siige: Vor Fader har forladt Os! Efter Meer-bemelte H. Fayes død, som skeede 1751 d: 4 Maji tiltrædde Hand Sogne-Præste-Embedet her i Byen: Neppe var 8te aar forløben, saa blev Hand tillige udkaaret og beskicket til Provst over Jarlsbergs Provstie; Udj samme sit Provste-Embedes Tiid haver Hand, efter Egen Beretning i for hen ommældte Bog, visiteret alle Provstiets Kirker 9 gange, og indsat 14 Præster. Da Hand nu derpaa skriver, at hand vel kunde, men, for at undgaae vidløftighed, icke vilde, mælde videre om Guds Forunderlige og Naadige Omgang med sig, saa kand der icke hellere nu siges meere der om: Men det kand man siige: Hand har i sin Tienestes Tiid virkelig bæret Frugt til Guds ære og manges Opbyggelse. Hvor mange Naadens Prædickner haver Hand icke holdet i Begge Kirkers meenigheder? Hvor mange velsignede Taler er der icke hørt af Ham om den Korsfæste Jesu? Sandelig har mangen en Bedrøvet, Syg og Døende været glædet med Livets ord af Hans Mund. I sit Embedes Tienester var Hand agtsom og aarvaagen. endog, indtil Kræfterne yderlig formindskedes. Ellers var Hand ald sin Tiid efter eget Formæld af en svagelig Consitution, som mærkelig tiltog med Den tiltagende alder. Dog vil Ingen, som var Hans omstændigheder nogenleedes be-

SLÆGTSFORSKERNES BIBLIOTEK

kiendt, vil undres over, at Hans svage Helbred blev i den svagere alder immer meere svækket og svag, naar Hand betænker, De adskillige haarde anstød og ret bekymmerlige Tilfælde, som Tiid efter anden tilsloges Ham: Meget meere maa man forundre sig over, Hvor Hand kunde udstaae det saa lenge, og med den Formue, som det skeede, tillige forrette sit Præste- og Provste-Embedes Forretninger til sin Døde-Dag.

Onsdagen d: 28 April var den Dag, hand hafde bestemt at communicere paa med sin Familie; men noget før Hand gik i Kirken, fik Hand eendeel Kiendbare anfald af den, i lang tiid heftig grasserende feber, hvorudover Hand begiærede, at Capellanen vilde giøre Tienesten saa kort, som mueligt, hvilket og i alle maader blev efterkommet. Efter Forretningen gik Capellanen paa Hans egen Andmodning ind i Præste-Residencen med Ham, og ved et i rette Tiid anbragt Læge-Middel bragte det derhen, at Helbreden nogenlunde indfandt sig igien, alleene Mattigheden i Legemet syntes at være et lidet føleligere, end sædvanlig —. Imidlertid var Hand dog oppe, Prædikkede Selv Søndags Formiddag, var i Begravelses Forretning om Mandag, samt tog sine Ting an, som tilforn, lige indtil Bede-Dagen d: 7 Maji, da Hand atter prædickede Selv til Hoymesse, Hvilket var den sidste Kirke-Tieneste, Hand fuldbragte i denne Verden; Thi om aftenen efter maaltidet, førend Hand med Sine var gaaen fra Bordet, lagde Hand sit Hoved en liden Stund ned paa Hænderne, Og da Hand løftede Det op igien, siger Hand: Jeg slucker, som et Lys for Eder, Børn: Hand gik derpaa med vansmægtende Kræfter til Sengs. Men som Vansmægtelsen tillige med Catarrh-Feberen, som Hand Selv kaldte det, snarere forøgedes, end formindskedes, skikede Hand Dagen derefter, som var Løverdagen d: 8 Maji bud til Capellanen om at opvarte eendeel til samme Dag bestilte Forretninger. Efter at disse ministerialia vare til ende, Kom Capellanen til Ham og spurdte, Hvorledes Tilstanden var? blev der Svaret: Jeg veed icke Selv, Hvordan det er med mig; Det er min gamle Syge, som ieg plejer have: bevidnede derhos, at hand ej fandt til nogen Smerter, uden et lidet stik i den hoyre Siide, som en stierne, hvilket

SLÆGTSFORSKERNES BIBLIOTEK

dog ogsaa Kort efter gik over: Her paa bad Hand Capellanen besørge ald Tienesten paa Følgende Dag, som var Søndagen Cantate eller 4de Søndag efter Paaske. Samme Søndags Aften, som og Mandags Morgen d: 10 Maji overdrog og affærdigede Hand Capellanen i en Provste-Embedet vedkommende Auctions Forretning paa Klocke-Aasen i Hagens Annex, og det med gandske god betænkning og overleg, ja bad endog Vellærde Studiosus Monsieur Strand, som til same Tiid var komen ind i et ærinde til Hr. Provsten, at Hand vilde prædikke for ham nest anstundende Fredag og Søndag, hvilket af velbemeldte Monsieur Strand blev tilsagt og holdet. Icke desmindre mærkede man af den meget hastige og svage Puls, af de Korte og noget tunge aande-dræt og andet deslige, at der neppe var noget Haab meere til opkomst. Tiisdag Morgen d: 11 Maji, som var Vor Salige Afdødes Henvandrings Dag, kom Capellanen Niels Wulfsberg til Ham igien Kl 6 om Morg: og da Hand paa Pulse-Slauget fornam, at Livets Timeglas var nær ved at rinde ud, besluttede Hand at tale til Ham. Den Syge laae gandske stille med ansigtet mod Veggen og med Oynene tillukte, ligesom Hand sov eller slumrede, men man blev strax vaer, at Hand med sund Forstand og god Samling hafde en Indvortes Underhandling og Hiertes Samtale fore med den Herre, i Hvis Tieneste Hand hafde staaet, og Hvis Navn og Blod Hand saa ofte hafde anpriset for for andre. Hvorfore da der blev sagt ham: Nu lacker Det flux til Enden, svarede Hand oyenbliklig og tydelig, uden at forandre noget i sin Stilling: Ja.

Og da man derpaa talede til Ham om Jesus Korses Fortieneste og Hans Blods uendelige Kraft, samt anførte eendeel her om ret vigtige og salige Skriftens Sprog, vendte Hand ansigtet meget hastig I veyret, talede nogle ord höyt, som formedelst den tycke Stemme bleve uforstaaelige, dog saa, at man uden Möye kunde begribe, at Hand gav sig alvorlig at bestille med sin Frelsere.

Som nu Klocken i Stuen imidlertid slog Syv, bragte man Den Døende til gemytte de 7 Jesu ord paa Korset, som salige Liwes og Trøstes ord i Dødens Stund, og under disse ords saare korte, afhandling, gav Hand 2de gange føel-

SLÆGTSFORSKERNES BIBLIOTEK

bare Kiende-Tegn med sin venstre Haand, at De faldt Ham paa Hiertet. Man bød Ham Ledskelse, men hand vilde icke have. Man spurde Ham: Om Hand kunde holde sig til den Korsfæste Jesum, og Hand svarede med reen Stemme: Ja kand ieg saa. Derpaa blev sunget nogle vers, hvilket Hand i ald Stilhed anhørte. Faa minuter der efter: spurdte Hans Kiære Jomfrue Datter Magrete saaleedes: Papa! Maa ieg synge Ham nogle Vers? Giensvaret var: Ja! men, lagde Hand til, Det har Ingen Nød. Hvor med Hand visselig gav tilkiende, at Hand stoed i god Forstaaelse med sin Kiære Gud og Herre, Hans Hierte hafde fundet Fred og var vederqvæget formedelst et levende Haab om en salig udgang — Hand blev fremdeeles liggende i en roelig Situation og med samenlagde oyne; efter ald anseende stedse corresponderende med sin Forbarmende Forløsere, indtil Hand mod Kl. 10 Formiddag meget sagte og med nogle faa Aandedrag overgav sin Aand i Jesu Haand, og saaledes frelst fra ald Nød gik ind I sin Herres Glæde I sit alders 63 aar. Gud give os Naade, som igienlever at betænke vores Ende, og saa omhyggelig at tælle vores Dage, at vi maa bekome Den sande Viisdom i hiertet. Ald Trøstens Fader vederqvæge Den bedrøvede Enke og De Sørgende Børn med sin aands Trøst, Hand være Hendes Forsvar, De umyndige(s) Forsørgere, og Samtliges Raadgivere og Velyndere.

Denne Hoy Anseelige og Meget Respective Comitat bliver paa Enke-Frue-Provstindens og Samtlige Børns vegne Kierligst betackede for deres ærefulde Gelejde, som De i dag har giort Den Salige Afdøde til sit Hviile-Stæd, ønskende at kunde finde Leylighed til i glædeligere tilfælde at viise gientieneste mod enhver. —

Foranstaaende er en af de sædvanlige Beretninger om de afdødes Liv, der ifølge Tidens Skik blev oplæst ved Begravelsen. Den er sandsynligvis sendt til Danmark, for at Slægten kunde høre noget om den Afdødes sidste Timer. Den er affattet i Overensstemmelse med Provstens Autobiografi i hans Beskrivelse af Jarlsberg Provsti. Manuskriptet ejes nu af Frk. Anna Müller.

SLÆGTSFORSKERNES BIBLIOTEK

II.

Trøst for de Efterlevende

ved

en kier Venindes Skilsmisse i Døden

i Anledning af

Joh. 16 Cap. 16—23 Vers

Kortelig betragtet

da

den udi Live

Velædle og Velfornemme

Madame

Fridericke Sophie Roed

(nu i Døden salige.)

En værdig Datter af S. T. Sal. Hr. Provst Lyder Roed, født i Herfølge Præstegaard 1718, indgik Ægteskab med sal. Hr. Diderich Müller, fordum velfortient Sognepræst til Terslev og dets Annex, 1741, med hvem Hun levede et kierligt Ægteskab 37 Aar, og blev Moder til 10 Børn, af hvilke 6 endnu leve, for at begræde en saa kier Moders Tab, levede i eenlig Stand fem Aar, og, efter en velført Vandel paa 66 Aar, forlod dette Timelige paa Juellinge.

Hvis

jordiske Deel

bliver i Dag den 14 May 1783 biesat i Wollersløw Kirke.

Indsendt

af

Sørgehusets

forbundne Tiener

I. W. C.

Trykt i Sorøe hos Ionas Lindgrens Enke.

SLÆGTSFORSKERNES BIBLIOTEK

Fortiener vel den Christ at lastes, som sin Mage
Ved kierlig Omgang her i Live elsket har,
Der stedse stræbde her i sine Leve-Dage
At lette Byrden, som at drage moisom var?

Heel føelsom var Dit Tab (nu salige) Veninde!
Da Din høitelskte Mand ved Døden kaldtes hen;
Hvor billig var Din Graad, hvor kierlig ei Hans Minde,
I fem Aars eenlig Stand at sørge for Din Ven.

Din Længsel eene var, at kunde snart betræde
Den Vei, som fører til det Maal, Guds Helligdom.
Du følte i Din Siel en Forsmag paa den Glæde,
Du heel berolig var, da Afskeds-Timen kom.

Mon slige Følelser Guddommen og mishager?
Nei! de nedstamme fra Gud selv, og stride ei
Mod vor Gudsdyrkelse; Naturen det saa mager,
At disse Følelser fra Hiertet har sin Vei.

Man derfor ikke kan misbillige den Klage
En Christen fører, naar han mistet har sin Ven.
O! skiuler ei Jer Sorg, de Følelser I smage,
Sligt er det Offer, som I skylder ham igien.

Selv vor Forsonere ei Enkens Graad og Klage
Misbilliger, som Hun udøste for sin Søn,
Der Dødens Bitterhed saa tidlig maatte smage;
Medlidenhed og Trøst Hun faaer af ham til Løn.

Skiønt vor Bedrøvelse er billig, maa den ikke
Religionens Skiel og Grændser overgaae.
Sligt Forhold ikke kan sig for en Christen skikke,
Med sin Bedrøvelse han Maade holde maa.

En Christens Trøst det er, at Jesus har berøvet
Selv Døden al sin Magt, og os Forsikkring gav:
Vi leve skal, (skiønt vi gaae daglig her bedrøvet
Af Frygt for Døden), og gaae glade til vor Grav.

SLÆGTSFORSKERNES BIBLIOTEK

Vi for en stakket Tid hinanden skal forlade,
Til Gud den eene gaaer en kort Tid kuns foran.
Vi taber ei vor Ven, det er os ingen Skade,
Kuns een Dags Reise før gik Han til Himlens Land.

Troe, mine Venner! at og ikke vor Veninde
For evig nu er tabt, (skiønt Hun sit jordisk Kald
I Verden har fuldendt), I Hende vist skal finde
Og see i Himlens Land; til Trøst sligt tiene skal.

Naar vi paa Troens Vei og Fromheds Bane vandre,
Vi vore Venner snart igien indhente kan:
Med Glæde vi igien skal sees af hverandre,
Vor Saar skal blive lægt, vor' Øines Graad og Vand

Igien aftørres skal, vort Hierte glad skal blive,
Et Haab, som grundet er paa Jesu eget Ord,
At: de, som elsket har hinanden her i Livet,
Skal sees engang igien. O! Glæde som er stor!

Og denne Glæde skal ei nogen os betage.
Fra dette Nu, og indtil Evigheden er
Ikkuns et Øieblik at vente, for at smage
Det, som vi kalder Død, hvorfor vi Rædsel bær.

Ikkuns en eeneste Skilsmisse er og bliver
Fra vore Venner, og fra dem vi elsket har;
Som derimod igien os Liv og Glæde giver,
At vi skal sees igien for dem vi kiere var.

Skilsmisse aldrig meer skal have Sted derefter,
Men evigvarende og fælles Salighed.
(En Trøst, tilstrækkelig for en Døende.) Her hefter
Sig Troens Anker fast, og eene holder ved.

I Efterladte, som bedrøvede fremtræde
Ved en Venindes Grav, o! tager mod den Trøst,
Sem bydes Eder her! Det være Eders Glæde:
Hun vandt ved Lammets Blod, som Hende har forløst.

SLÆGTSFORSKERNES BIBLIOTEK

O! stræber, at I kan slig Lykke værdig blive,
At see igien den Ven, som bort fra Eder gik;
Slig Tanke Eder Trøst i Sielen kan indgive,
At kuns Bedrøvelsen er til et Øjeblik.

Thi vore Venner skal et Øjeblik af Sigte
Kuns tabes her for os, vi dem igien skal see.
Vort Haab velgrundet er, og derfor ei kan svigte;
Hvad Jesus lovet har, det skal, det maa jo skee!

Saa lad da denne Trøst berolige hvert Hierte
I dette Sørgehuus! at: skiønt vor Tab er stor,
Igien vi sees skal. Sligt lindrer voreș Smerte,
Vi grunde vil vor Troe paa Jesu eget Ord.

(5 Dødningehoveder.)

Saa lev da evig vel! Farvel vi Dig her sige;
Tak! Himmel-Salige! for al Din Kierlighed!
For Din Sagtmodighed og Fromhed uden Lige,
Vor Tanke følger Dig op til hiin Evighed!

Foranstaaende Sørgedigt ejes nu af Frk. Anna Müller, der ligeledes er i Besiddelse af et Sørgedigt over Datteren med følgende Titel:

SLÆGTSFORSKERNES BIBLIOTEK

Psalm. 45 Cap. 11, 120.

Hør Datter! og see til, boi Dit Øre, forglem Dit Folk og Din Faders Huus, saa skal Kongen faae Lyst til Din Deilighed; thi han er Din Herre, og Du skal tilbede ham.

Betragtet

da

Velædle og Dydelskende

Jomfrue

Friderica Juliana Maria Møller

en værdig Datter

af

Velærværdige og Hoilærde

Herr Møller

i Tersløv,

efter 19 Dages Svaghed i sin blomstrende Alders 17de Aar, til Bedrøvelse for sine efterladte Forældre, Sødskende og Venner,

ved en salig Død indgik til Guds Hvile,

hvis Jordiske Deel

bliver i Dag den 19. Julii 1776 ved et anseeligt Følge nedsat i Tersløw Kirke

til

en ærefuld Opstandelse

af

Sørgehuusets

forbundne Tiener

J. W. C.

Sorøe. 1776. Trykt hos Jonas Lindgrens Enke.

SLÆGTSFORSKERNES BIBLIOTEK

III.

Da Familien Roed er dobbelt-besvogret med Familien Müller og da en Linje af den sidste Slægt, nu som omtalt fører Navnet Roed Müller, vil det være rimeligt at meddele nogle Oplysninger om Familien Roed, nærmest efter nogle gamle Optegnelser, der velvilligst er mig overladt af Frk. Anna Müller.

I Jesu Nafn

Aō 1681 d: 9 Octobr hafde Peder Christensen Roed, vor Sl: Fader, Festensoel med vor Sl: Moder Helle Christophersdatter Bager

Aō 1682 d. 11 Januarii stod deris Brøllup Welbr Landsdomer Schøller giorde Brøllupet. Efterskrevne om os Børn findes saaledis:

I Jesu Nafn

Aō 1683 d 10 Januarii Klochen 8 om aftenen blev født een Dotter d: 14 ditto døbt af Magr Emiche Andersen med Nafn Elsen efter Hr Landsdomers Sl: Dotter.

Elsen døed

Faddere: Frue Hr Lands Domers bar barnet. Gode Moder Lene Sl: Christopher Bagers gick hos. Woldborg Eggers. Peiter Hansen Raadmand. Jens Falch. Abraham de Voss. Hans Didrich Lachmann.

Aō 1684 d: 8 Januarii om Morgenen Klocken 5 døde dette Barn i Alder 1 Aar ringere end 2 dage, ligger begraved i Kiøge Vaaben Huus.

Aō 1684 d: 26 April om Morgenen Klocken 8 blev født een Søn, d: 29 April døbt med Navn Christopher efter sin Sl Mor-Fader Christopher Pedersen Bager Faddere: Welbr Frue Hr Lands Domer Schøllers bar ham. Moder Lene gick hos. Peder Davidsen Tolder. Jesper Knudsen Bruun. Engel Hansdatter Plattis

Christopher lever. Døde 1748 d. 24 Martii (ɔ: senere Tilføjelse.)

SLÆGTSFORSKERNES BIBLIOTEK

Aº 1713 d: 30 Octob: havde Brøllup med dend Dydædle Madme Anne Marie Sl. Niels Jørgensens i Nyehavn. Herre Jesu giv dem Lœcke Amen!

Margrete døed

Aº 1686 d: 27 Januarii om Natten Klocken 1 blev føedt een Datter d: 30 ditto døbt med Navn Margrette efter sin Sl: Far Moder. Faddere: Frue Landsdomers bar hende. Moder Lene Sl Bagers gick hos. Ellen Schiøllers. Magr Lars Thura. Peder Christensen paa Torvet. Knud Berthelsen.

Aº 1689 d: 9 April om Morgen halfgaaen 6 døede dette Barn, d: 12 nest efter begravet i Urtegaarden.

Hermann døed

Aº 1687 d: 25 Octobr Klocken 8 formiddag blev een Søn født d: 27 Octobr døbt med Navn Herman efter Welædle H Secretair Schiøller, som da var udenlands. Faddere Landsdomers Frue bar ham. Moder Lene gick hos. Inger Anchersdatter, Tolderens Stadsmøe. Magr Lars Thura. Povel Svendsen i hvis sted Jesper Knudsen stod Fadder.

Aº 1689 d 2. Augusti døde Klocken 7 om Morgenen d: 3 begravet i Urtegaarden

Lyder lever d: 13 Novembr 1759: Døde

Aº 1689 d: 7 Aug: som var een Onsdag om Morgen Klocken 1 qvarter paa 3 blev født een Søn. d: 10 Aug: nest efter døbt med Nafn Lyder efter Tolder Lyder Lachmann i Holbech. Faddere Moder Line bar ham. Else Knud Berthelsens gick hos. Cathrine Johansdatter. Borgemester Preben Rasmusen og Peiter Hansen Raadmand

Aº 1700 in Aug: Kom i Kiøge Latinske Schole Aº 1704 d: 12 April Kom i Mesterlectie i alder 15 aar. 1707 deponerede i Alder 18 aar. 1708 sustinerte examen Philosophicum og d: 14 ditto blev Baccalaureus saa graden Kostede 17 Rd 12 s hvilcke Cathrine Johansdotter betalede. Aº 1708 d: 10 Junii

SLÆGTSFORSKERNES BIBLIOTEK

Kom paa communitetet at Spiise. Aō 1713 d 4 April sustinerte Examen Theologicum. Aō 1716 voceret til Præst i Walløe bye. Aō 1717 gift med sin forlovede Kieriste Marie Cath: Weybell d: 31 Maji. Aō 1723 voceret til Prest i Herfølge. Aō 1736 Constitueret till Proust i Bieverskov Herred. Lever endnu med sin Kone og 9 levende Børn, et er død. Gud see dertill!

Else død

Aō 1691 d: 10 Octobr om aftenen Klocken 1 qvarter til 7 blev født een Datter. d: 13 Octor døbt med Navn Else efter Hr Landsdomers Frue. Hr Søfren døbte hende. Faddere Moder Lene bar barnet. Cathrine Knud Berthælsens gick hos. Borgm Preben Rasmusen. Jens Falch Raadmand og Peder Davidsen Toldere

Aō 1694 d: 18 Martii 11 Klockeslet Middag døde, begraven d: 21 ditto

Christen lever. Døde 1756 d: 20 Martii

Aō 1693 d: 28 Aug om Natten Klocken $^1/_2$ et blev føed 1 Søn som d: 9 ditto blev døbt med det nafn Christen. Faddere. Moder Lene bar ham. Kirstine Borgm gick hos. Velædle Hr Secretair Schiøller. Lyder Sigvartsen Raadmand. Johan Pomeyer. Dorthe Henningsdatter. Men i hendis sted som blev siug 1 pige som er hos Hr Søfrens Encke fra Borup som boer her i Byen. Magr Jørgen Juul døbte Ham.

Aō 1707 d: 16 Maji Kom hand till Hofskriver Brochmann, tiente ham 3 aar.

Aō 1710 d: 16 Maji Kom at tiene Amts Forvalteren i Wordingborg hvor hand var i 2 aar. Dernest til Ridefogden ibm efter Paaske i det aar 1712.

Rasmus død

Anno 1695 fødtis een Søn d 2 Julii Mariæ Besøgelsesdag Klocken 10 Formiddag. d: 6 Julii nestefter døbt af Magr Blichfeld. Welædle Hr Secretair Schøllers Frue bar barnet:

SLÆGTSFORSKERNES BIBLIOTEK

Moder Lene gick hos. Faddere. Jesper Knudsens Datter, for hende stoed Hr Søfren, Dorthe Morten Jensen. Christen Nielsen. Barnet blev Kaldet op efter H: Lands Dommer med det navn Rasmus.

Ao 1701 d 10 April døde hand d. 5 ditto begravet og baaret bort af 6 Brandfolch Morten Jensen fulte Barnets Fader. Magr Blichfeld kastede Jord paa Barnet i Urte-gaarden.

Anne lever Døde d: 16 Junii 1762

Ao 1698 d 6 Novembr blev een Dotter føed Klocken 4 om Aftenen, som var een Søndag, som d: 8 Nov: nestefter blev døbt med det Navn Anne efter Hermann Eggers Frue, Welædle Hr Cancellie Raad Shøllers Frue bar Barnet og Moder Lene gick hos. Fadderne vare: Jacob Nielsen Bager, Alexander Schmidt. Jens Johansen Ungkarl.

Ao 1717 Kom i Egteskab med Lars Weybell

Ao 1718 fødte 1 dotter Line Cathrine som døde 21 Maji 1719

Ao 1720 d 26 April føde 2 Tvillinge drenge Peder og Zander. Peder døde 17 Maji og Zander d 20 ditto.

Herfølge d: 13 Octobr Ao 1738

Saameget veed og har ieg at give efterretning om og ey videre test
Lyder Roed.

Extract

af

Samfrende Skifte og Foreening
Efter min Lyder Roeds afgangne Sal: Hustrue
Maria Cathrine Weybell

Anno 1741 d: 6te Octobr haver ieg underskrevne Lyder Roed Sogne Præst for Herfølge og Sædders Meenigheder og Provst udj Bieverskovherret, i Kraft og følge af Hans Kongel: Magts Allernaadigste brev og bevil-

SLÆGTSFORSKERNES BIBLIOTEK

ning Dat: 6 May 1740, foretaget Samfrende Skifte og Foreening efter min afgangne Sal: Hustrue Maria Cathrine Weybell som døde her i Herfølge Præstegaard den 19 Aprilis 1740, imellem mig Selv paa den eene, og 9 den Sal: Koenes med mig udj Ægteskab avlede Børn, neml: Friderica Sophia Roed, nu i ægteskab med Velærværdige og hoylærde Hr. Diderich Müller Sogne Præst for Tersløv og Ørsløv Meenigheder, Friderica Conradine Roed $22^1/_2$ aar gammel, ugift og værende hos mig udi Stervboen, Peder Roed $21^1/_4$ aar, freqventerende Latine Schole i Helsingøer, Knud Becher Roed $19^1/_4$ aar, udi Condition hos min Broder Ædle Hr. Christopher Roed Bogholder ved Brandforsikrings Cassens Contoir i Kiøbenhavn, Zander Weybell Roed 17 aar, Christence Roed $13^3/_4$ aar, Jens Weybell Roed $12^1/_2$ aar, Hellene Maria Roed $10^3/_4$ aar, og Sophia Magdalene Roed 7 aar, disse fem sidste ligesom deres Søster Friderica Conradine Roed værende hos mig, alle paa den anden side;

Til hvilken Skifte-foreening med mig at foretage og slutte, er jndtrædet min Sal: Koenes Broders Eftermand i ægteskab, Ebbe Jacobsen, vice Borgemester og Byefoget i Kiøge, som nærmest vedkommende af de her i Landet værende paa den Sal: Koenes side; Iligemaade var og tilstæde ved samme Forretning Velærværdige Hr. Diderich Müller baade som selv een Arving paa sin Kierestes vegne, og ellers for at observere paa samtlige hans Kierestes Søskendes vegne deres lovlige Tarv og Beste; Hvor da Samfrende Skifte og deeling er bleven behandlet og Forrettet som følger

Boens Midler og Formue efter Registerings og Vurderings Forretning dat: 18 og 19 Septembr. a: c:, samt hvis som ved Skiftebehandlingen er anmeldet at være pr: Cassa af reede penge, beløb sig tilsammen

den Summa = 3726 Rdr. 5 Mk. 6 Sk.

Herimod Boets Besværing og Udgield androg sig til

Summa 993 Rdr. 12 Sk.

Ved Liqvidation udfalt Boens tilstand saaledes, at der fra Udgiften overskyder af Boens Midler = 2733 Rdr. 4 Mk. 10 Sk.

SLÆGTSFORSKERNES BIBLIOTEK

Hvoraf Enkemanden tilkom det halve som er 1366 Rdr 5 Mk. 5 Sk. Det øvrige halve som ligeledes er 1366 Rdr 5 Mk. 5 Sk. falt de Nj Børn til arv som er deelt imellem dem udj Tretten Søsterlodder, da paa een Søsterlod blev 105 rdr $13^{12}/_{13}$ Sk. og een hver tillagt som følger:

Peder Roed 2 Søster Lodder er =	210 rdr.	1 Mk.	$11^{11}/_{13}$ Sk.
Knud Becher Roed 2 Søster Lodder	210 —	1 —	$11^{11}/_{13}$ —
Zander Weybell Roed 2 Søster Lodder	210 —	1 —	$11^{11}/_{13}$ —
Jens Weybell Roed 2 Søster Lodder	210 —	1 —	$11^{11}/_{13}$ —
Friderica Sophia Roed 1 Søster Lod	105 —	„ —	$13^{12}/_{13}$ —
Friderica Conradine Roed 1 Søster Lod	105 —	„ —	$13^{12}/_{13}$ —
Crestence Roed 1 Søster Lod	105 —	„ —	$13^{12}/_{13}$ —
Hellena Maria Roed 1 Søster Lod	105 —	„ —	$13^{12}/_{13}$ —
og Sophia Magdalene Roed 1 Søster Lod	105 —	„ —	$13^{12}/_{13}$ —

Samtlige Børnenes Arve-parter udgiør 1366 Rdr. 5 Mk. 5 Sk.

Forbenævnte Børns tildeelte Møderne-Arv, naar undtages Friderica Sophia Roed, der er gift med Hr Diderich Müller som i sin Kierestes sted selv modtog hendes Arv, beløber sig = 1261 Rdr. 4 Mk. $7^{1}/_{13}$ Sk., Siger Eet Tusinde Toe Hundrede Een og Tredsindstiuge Rigsdaler fire Mark $7^{1}/_{13}$ Skillling der er jndebestaaende hos Børnenes Fader som rette falden Værge og Formynder efter Loven, jmod forsikring udj Boets reedeste Midler indtil eenhvers tillagde Anpart skadesløs vorder udreedet, for samme hand jmidlertid Lov-forsvarlig Værger. Og som 684 Rdr iblandt Boens Midler til fuld Indtægt blev beregnet, som Stervboen efter Beviisz haver tilgode hos afgangne Etats Raad Peder Rasmussens arvinger og hos Sr Jens Klitgaard Brøgger og Guldsmed i Kiøbenhavn, neml: hos de første 484 Rdr: som sværer under Dispute, og hos den sidste 200 Rdr: der holdes som Uvissze, fordj Debitor ved Khs Ildebrand er geraaden i slet tilstand, saa er bemelte = 684 Rdr igien ført Boet til udgift under forpligt af mig Lyder Roed, at hvis som for de nævnte 2de Krav jndkommer skal ieg rigtig deele med mine Børn.

Saaledes er Samfrende-Skifte og foreening af os under tegnede i ald venlighed og paa beste maade mueligst skee

kunde, vedtagen, sluttet og til endebragt. Datum Herfølge Præstegaard utsupra

Lyder Roed E: Jacobsen D: Müller

Efter Befaling udj det Kongel: Allernaadigst meddeelt Bevillingsbrev til Samfrende Skifte og foreenings Behandling, samt ifølge af Forordningen Dat: 31 Marti 1719 dens 1ste Artc:, overleveres denne Extract til Velærværdige og Hoylærde H: Hans Sidenborg Sogne Præst for Lidemarch og Bieverskov Meenigheder, da Ham og tillige det udstædde Skifte brev paa sit behørige Stemplede papiir underskreven og forseglet blev foreviist, med tienstl: Begiering at Hans Velærværdighed behagelig herom sit Beviis vilde meddeele. Herfølge d: 3 Novembr. Ao 1741 —

Lyder Roed E: Jacobsen D: Müller

Den i Familieoptegnelserne nævnte Christen Roed (f. 1693) døde som Amtsforvalter i Kolding. Hans Hustru Anna Catharina Arvesdatter døde efter Familieoptegnelserne 1758. Om Præstens Børn, der nævnes i Samfrændeskiftet, kan anføres følgende:

Frederikke Conradine ægtede 1756, 17. Mai i Herfølge Sognepræst til Lynge og Broby Simon Christian Plockross, f. 1713, 25. Nov. i Kjøbenhavn, † 1797, 7. Mai i Lynge, der først havde været gift med Anne Christine Kloft (se Erslew's Forfatterleksikon, Supplement, II, S. 506).

Knud Becker Roed var Birkedommer og Forstander paa Vallø Hospital. Han døde 1764 i Okt. (V. Richter: Dødsfald i Danmark 1761—90). Han var gift med Sophie Magdalene Rosted, Datter af Kammerraad, Amtsforvalter R., der siden ægtede Assessor, Birkedommer og Forstander paa Vallø Hospital Esaias Fjeldsted. En Søn af Birkedommer Roed var Advokatus regius og Auditør paa St. Croix Lyder R. (f. 1761, 20. Feb., † 1798, 26. Nov. i Christianssted). Han var ugift (se Leth og Wad's Dimitterede fra Herlufsholm S. 132 og Wad's Dimitt. fra Herlufsholm S. 215).

SLÆGTSFORSKERNES BIBLIOTEK

Jens Weybell Roed blev Forpagter paa Billesborg og døde 1788. Han ægtede 1754, 21. Feb. Dorthea Marie Prom (f. 1716) og var bl. a. Fader til Toldkontrollør Lyder R., der blev gift med Maria Catharina Müller fra Tersløv (se Stamtavlen). I dette Ægteskab var der en Datter Frederikke, der døde ugift og to Sønner: Skriver ved Hof- og Stadsretten, Kand. jur. Jens Diderik R. (f. 1792, 22. Juli i Randers, † 1835, 20. Marts i Kjøbenhavn), der 1824 ægtede Johanna Maria Mathilde Haabye og Sognepræst til Galtrup og Øster Jølby Diderik Müller R. (f. 1794, 2. Nov. i Randers, † 1864, 3. Feb. i Galtrup), hun ægtede 1852 Schackgine Annette Christiane Rasmussen, der døde 1853, 1. Juni (jvf. A. Teilmann's Stamtavle over Familien Neergaard S. 7.)

SLÆGTSFORSKERNES BIBLIOTEK

IV.

Jens Peter Müllers

og Hustrue

Sophie Hendr. Schüles

Tildragelser

Samlede af dem til Børnenes Efterretting

Ao 1807

Jens Peter Müller, nu for tiiden Hørhandeler i Kiøbenhavn, er Barnfødt her i Staden Ao 1758 d 19 Febr: og Døbt, udi Helliggiestes Kirke d. 24de Febr: Same a: min Gud Moder var Frue Justidraadine Lassen: de øvrige Fadere var Engel Catrine Fischer Frue Lassens Søster: Auct: Directr: Fischer: Justr. Raad Lassen & Under Foged Grøn: — Min Fader Navnl: Christian Müller, var dengang Fuldmægtig: Hos By Fogden her i Staden, Hr Justr: Lassen og Boede den Gang udi Campagnie Stræde — Min Far Fader var Præst i Hoye ved Slagelse og Heed Casper Müller, Min Fader var den Mellemste af 7 Brødre og den eneste af 7 der bestemte sig til den Juridiske Stand, de øvrige 6 vare alle Teologer: men om de derfore i Deres Vandel vare Bedre: det bliver et Spørs Maal som ieg ikke er i Stand til at besvare, udi Aaret 1749: — besluttede min Fader, efterat: en deel: Piger havde trættedes om hans Person at ind Lade sig i Ægteskab, med Jfr. Ane Schmidt en Isl: Kiøb Mands Datter her af Staden, Min Fader var dengang 37: aar, udi Same Ægteskab Som varede i 20 aar blev han Fader til 9 levende Børn, foruden 6 Som deels vare Dødfødte deels døde Strax: — Ved min Moders Død, som indtraf udi aaret 1767: vare vi 7 levende Børn, og bestoed af følgende, min Ældste Broder navl: Johann Casper var skriver paa

SLÆGTSFORSKERNES BIBLIOTEK

Næsbyeholm: same levede kun kort efter sin Moders Død: der efter var min Søster Ane Marie den Ælste: saa en Søster Elisabeth Dorothea, saa en Søster navl: Christiane Ulrika og den 4de og Ygste (:ɔ Yngste) Christence Catrine, endelig var ieg og saa den 7de og Yngste Navl Hans Nicolay: —

Noget efterat min Moder var Død, besluttede min Fader som var Enke Mand, og ikke meer havde nogen Lyst, til at indlade sig i Nyt Ægteskab at usætte dem af Børnene som var mindst Hos sin Familie, omkring paa Landet og faldt det da i min Lod at blive saavelsom min Yngre Broder Transporterene, til min Farbroder som var Sogne Præsten Didrich Müller udi Tersløw, Min Søster Christiane Kom hos en Farbr: Navl Hendrich Müller som var dengang Forpagter paa Schullerup ved Letraborg min Yngste Søster Christence kom til hans 3die Broder som var Sogne Præst: i Haudrup: de 2de Ælste forbleve i Kost her i Staden hos Madme Neergaard i Bastuestræde,

Da ieg kom til Tersløv var ieg 10 aar kan altsaa om min Barndom ikke sige andet, end at den under mine Forældres omsorg svandt hen i Undoms: (!) Uskyldighed og Glæde, — og fra aaret 1768: ieg kom dertil indtil aaret: 1770: da min Fader: døde iust paa Langfredagen, kan ieg ikke sige andet end at det gik mig saa taaleligt, thi vel at mærke saalænge underholdt han os med Klæder og andre fornødenheder, men da han ved Døden var afgaaet, da vendte Bladet sig — thi da vankede der kun lidt af føde. mindre af Klæder: — og det som var det Høist vigtigste neml: Lerdom: og nyttige Kundskaber, blev her slett ikke tagen i Betragtning: ieg kan derfore slet ikke Hylde de Stropher i hiin gamle bekiendte Viise

„hvor Mon man bedre er
„end blandt sin slegt og Venner?

Udi 9 aar varede denne for mig Høist beklagelige tilstand, og naar ieg fradrager: min Confirmationsdag: som ieg Uagtet min Don Ranudoske paa Klædning der bestoed i én blaae Vadmels tröye kantet med græsgrønne uldne baand, gule skind Buxer, uldne over Knæene optrukne Strømper,

SLÆGTSFORSKERNES BIBLIOTEK

og skoe som Svarede til det heele, og til alt dette en Stadeselig Frisur, — med Puder og tælle i — ansaae for en af de Hoitideligste og Glædefuldeste ieg i en Lang række af aar havde Nydt — saa var mit Liv en Sand Kiede af fortrædeligheder, thi min Faster som tillige med hendes Søster der var øverste Hovmesterinde i Præstegaarden, vare Gierrighedens udtrykte Billeder, som sielden nænte at Spiise dem Mætte NB ved Bordet, mindre forundte mig og min Broder den fornødne Føde, deraf flød da ogsaa naar Leilighed gaves, at de i Spiiskamret ophængte Gaasebryster Maatte Undgielde gildet: som uagtet der ikke var nogen frister der sagde os, de vare Liflige at see, maatte tiene til at mætte den Sultne mage, og paa den deraf fulgte tørst bødede Gammel ølls tønnen og ved Hielp af et halmstraae, bleve vi fuldelig overtydet om den viise Salomons ord, Stiaalet Vand Smager Sødest — — i disse 9 aar gik dog tiiden for os og især for mig som den Ælste med at kiøre Ploug harve etc: og forrette ald det arbeide der tilkom Karlen eller drengen i Gaarden og paa Marken, — —

Omsider frembrød da A$^{o}_{=}$ 1777: den af mig allereede i 2$^{de}_{=}$ Aar saa Længselsfuld ventede dag som efter aftale med min Fætter en af Præstens Sønner Procurator Lyder Roed Müller der dengang var i Kiøbh: blev berammet til Faste Lavns Mandag at min Afreisze fra Tersløw Gik for sig: og same Lignede i det heele, det fore gaaende min Garderobes Transportering kunde ikke giøre noget ophold thi den bestoed netop: i det som ieg havde paa og var dertil kun i Maadelig forfatning til at forsvare mig imod den strænge Vinter Kulde det den tiid var. —

Ved min Ankomst til Kiøb meldte ieg mig hos bemeldte min Fætter Procurator Müller, og blev af ham Antagen som et slags skriver Dreng, men da ieg neppe kunde Læse mindre skrive, saa faldt det vanskeligt at beklæde denne Post men maatte tage til takke med at være et slags opvarter, min Forretning bestoed blot i at gaae Bye Ærinder børste Klæder og skoe etc: da ieg kom til ham uden synderlige Klæder og ikke ret vel kunde Gaae med en Baandbesatt Bondetroye viiste hans Broder Nu Provst Casper Müller som dengang var Fuldmægtig hos

SLÆGTSFORSKERNES BIBLIOTEK

Stiftsprovst Hviid sig saa Menneske Kiærlighed (!) mod mig at han udmondere (!) mig med en hatt: frakke Buxer Strømper skoe og 2de skiorter: da det var de første Klæder ieg siiden min Faders død havde faaet der nogen Sinde Lignede andre Menneskers troede ieg mig hensatt i en Anden Verdens deel og ønskede intet mindre end at forblive i min Fødebye, men da ieg fornam at det med at Lære noget var paa det Sted ieg var Lige saa lidt bevendt som i Tersløw, og tillige Dependere (!) min føde saa Aldeeles af en Gamel Piges Luner, at det for det meeste blev Sulten forbeholdet at spille Mester, maatte ieg til at tænke paa en Anden Udvei, ved Noiere Eftertanke og over Læggelse med en Fuldmægtig der var hos Procuratoren som og var en Fætter af os: Nuværende Controlleur Roed i Randers: besluttede ieg at begive mig i Hørkræmer Lære, da han havde en Broder der var ved same Handel som meget anpriste mig den, — til Lykke for mig var der iust en Condition ledig hos en Hørkr. Navl Hans Taagerup der den Gang boede i Fredrichs berg Gaden og ved min Fætter Casper Müllers mellemhandling blev det afgiort at ieg skulde tiltræde hans tieneste, hvilket ogsaa skiedte 2de Dage efter Paaske Ao 1777: ieg blev her tagen paa Prøve i et fierding Aar og da ieg fornam at dette Sted var det modsatte af de fore Gaaende deels fordi ieg fik god Levemaade og omgang, og inden dette første tidsrum var forløben Manden fattede tillid til mig og ønskede at beholde mig — Nu for Langte han at ieg skulde henflytte mit Toy til ham da det ieg havde haft paa mig var medgaaen, men her var gode raad dyre, thi da ieg var saa aldeeles Noyen var i Undseelig (!) for at sige det strax af frygt for at miste min Gode Condition men ved Alvorlig Paamindelse maatte ieg Gaae til Bekiendelse og Aabenbare min trang at ieg hverken havde eller kunde vente noget fra min Farbroder: da det ieg havde paa mig var en foræring af min Fætter Casper Müller, og ham undsaae ieg for at Plage meer og til min anden Fætter Procuratoren vilde ieg ei henvende mig fordi ieg viste det var til ingen Nytte — Min Hosbonde betragtede mig med store Øine, og ieg svævede i Angst at han skulde iage mig bort igien saa som det vilde Koste

SLÆGTSFORSKERNES BIBLIOTEK

ham endeel at udstyre mig efterdie ieg manglede alt. Efter en liden Pause blev min frygt forvandlet til Glæde, da Han lovede at sørge for mig som en fader, og forsikrede at endskiøndt han ingen Geistlig mand var som min farbroder, han dog i Giærningen vilde viise at han forstoed at være en Christen same dag fuldførte han sit Løfte og der indfandt sig skrædere skoe Mager Linned syerske etc og ieg blev ikke allene med de saa kaldte hverdags men og med søndagstoy saa rundelig forsynet — at ieg ikke stoed til at trænge i Langtiid — et aarstiid hensvand nu og han fandt sig fornøiet med mig — nu skulde ieg i Lauget indskrives, men her mødte den Omstændighed at ieg efter skik og Brug skulde have en Cautionist her viiste min Farbroder sig atter i sit sande Lys og nægtede mig endog denne tieneste min fætter Procuratoren blev ogsaa anmodet men endskiøndt han var en Ven af min Hosbond trak han sig dog tilbage — og ieg stod der atter ligesom forladt i frygt igien for at vorde anseet som en Person ingen torde sætte Liid til —

Min Hosbonde kunde ey blive andet end opmærksom herover efterdi han snarest maatte troe at ieg var et slett menneske men ikke destomindre blev indskrivningen endnu opsatt et Aar: midlertiid døde min Farbroder, da han hørte dette sagde han da i nu har mistet ieres Farbroder som født til at være Cautionist saa vil ieg nu ogsaa beklæde hans sted og være det selv, nu blev ieg altsaa indskreven og var hos ham mine 7 Lære Aar: mig til Nytte og ham til fornøielse, om Paaske 1784 blev ieg svend og her viste han sig atter som en sand Menneske Ven thi uagtet ieg altiid var godt forsynet med Uldent og Linned saa blev ieg dog ved min Læres Ende saa vel Udstafferet: som nogen svend paa de tiider, som svend blev ieg hos ham indtil han opgav sin Handel hvilket skeedte Michaely same Aar, — ieg var altsaa brødløs da ieg ingen Condition kunde faae ved Lauget dog endelig ved Mortensdag bekom ieg en Cond: hos Hørk: Hans Ebbesen paa Hiørnet af Vester Gade og Volden: hvor ieg forblev i 5 aar men da hans søn Voxte til og fik Lyst til handelen saa vilde Faderen ingen svend have over ham og ieg maatte da see mig om et andet sted

SLÆGTSFORSKERNES BIBLIOTEK

ved min fratrædelse der Kom ieg i Condition hos en Hørk Navl Johannes Daum, hvor ieg var et aar: da ieg maatte forlade ham formedelst at han Fallerete nu laae ieg ledig det meste af et Aar og ophold mig midlertiid deels paa Landet deels i Byen nu fik ieg atter en Condition som og blev den siste hos Hørkrær Hulewad paa Kultorvet da ieg formedelst leve maadens Uselhed toeg derfra igien efter et aars forløb, som var Michelsdag 1791: — da ieg Gandske forloed staeden og opholdt mig paa Adskillige Steder: deels i Wollersløw hos Provst C: Müller deels i Besøg paa Næsbyeholm, deels paa Raabye Gaarden hos min søster der var Gift med Søren Wiborg. —

Mit ophold i Wollersløw fra tiid til anden var mig særdeles behagelig fra min Fætter Provstens siide af som ved alle Leilighed ved Gode raad som Venskabeligt sindelaug viiste sig som en sand ven imod mig: hans søster derimod og hans br vare derimod ikke af den tænke maade, men begegnede mig som oftest a la Tersløw, og vare Yderlig misundelige — som dog ikke var til Nytte for dem da deres Broder som var hoved Personen, ikke loed sig forlede af saadant de tvende Gange ieg besøgte min Fætter paa Næsbyeholm Forp. Jens Müller, giordte han alt sit til at behageliggiøre mig livet ved Jagt, Fiskerie og en høist Venskabelig omgang.

Ved Ophold til og fra paa Raabye Gaarden var af en Anden Beskaffenhed: da det var Aarsag i at ieg adskillige Aar maatte flakke om paa Landet formedelst at ieg havde indladt mig med min svoger i Penge Sager. Ligefra den første tiid af ieg blev svend og fik Penge Under hænder, viste min Svoger paa en snedig maade at fravende mig betydelige Sum̄er ved at tilskrive mig Ynksom̄e Breve om fattige omstændigheder og Glemte aldrig at skildre min søsters og hendes Børns nød, og da han fandt mig Godtroende nok, viste han ogsaa at benytte den Gode Leilighed og vedblev saa længe indtil det ey var mig muelig at udholde det længere, indtil ieg i Aaret 1791 & 92 Lærte Noie at kiende ham og Mærkede at hans forsæt var at Ruinere mig som endog Gik saavidt at da ieg vilde have mit igien, drev ondskaben ham til at true mig med Livs og Æres forlis,

SLÆGTSFORSKERNES BIBLIOTEK

som kan sees af dome og Documenter der ere afhandlede imellem os ved Hof og Stadsretten, og bekom ieg lidet eller intet af de store Sumer ieg tiid efter anden udi endeel aar havde forstragt ham med, deels ved at han nødte mig til at maatte giøre Indførsel hos ham deels ved at indvikle mig i adskillige Processer. —

Kied af den idelige Omflakken aabnede der sig endelig udsigter til et roeligere Liv, en Hørkr. navl. Svanekier boende i underfoged Grønlunds Gaard giorde Faliit. Boeden blev ledig hvilken ieg da leyede tillige med 2 smaa Side Værelser, samlede mine Overblevne Smueler, kiøbte det Nødvendigste Boeskab — og endeel Vahre som i de tiider kunde faaes paa 6 m Credit, toeg min Søster Christiane til mig for at bestyre Huset — og saaledes d 12 Novber 1792 toog Borgerskab som Hørkræmer her i Staden, hvortil Gud gav mig Held at ieg kunde antage 2de Svende den ene navl Ters som var en Is Lænder den 2den navl Splith der kom fra Storehedinge samt 1 gaardskarl: saaledes hensad vi et Aars tiid inden ieg tænkte paa nogen Forandring, men da ieg følte det er ikke godt Mennesket er ene og ieg nu var 36 aar troede ieg det kunde være tiid at gifte mig Gud magede det saa at min Kone dengang en ung pige paa 16 Aar var i same huus i Kost hos en Mand navl Kilde, hende var det Forsynet havde bestemt for mig ieg toeg derfor mod til mig trods min medfødte undseelighed at aabenbare hende mine tanker skriftlig aften(en) før d 5 Mai 1793: og modtog dagen derpaa hendes løfte om at være mig Gunstig naar hendes Fader vilde give sit Minde hvilket vi Omsider erholdt efter nogen giorte Forsøg saa at vi endeligen holdte Bryllup d 14 Novbr. 1794: og nu vil ieg nedlægge min Pen og overlade Fortsættelsen til min Hustru: at hun kan beskrive eder sin Herkomst vort Ægteskab og hvad vi i den række af Aar have Oplevet ikke altiid gik vi paa Roser men Gud skee tak forenede bare vi med taalmodighed —

hvert aar paa d 14 Novb har det været min Agt at begynde paa denne her omtalte fortsættelse men altiid er der indtil i dag d 14 Nov 1829: altsaa efter fulde 35 aars Ægteskab: komet noget i Vejen der har foraarsaget Opsæt-

SLÆGTSFORSKERNES BIBLIOTEK

telsen — altsaa: ieg Eders faders her omtalte Hustru er født d 17 Janu 1777: min fader var Klædefabriquer Johann Christoph Schule som den gang beboede sit lille huus paa hiørnet af Østervold og Steenkuls gaden hvilket han havde faaet tillige med min Moder som da var Enke efter en Fabriq. navl Johann Bertram Larsen og havde 2de Sønner med: dene Mand: den ene Navl Henrich som ieg skal være opkaldt efter skal have været saadan et udmærket dydsmønster men døde da han var 17 aar: den Anden navl. Lorentz Nicolaj var den Nulevende Mad. Bergs Mand: og døde som mester paa Guldhuset — 31 aar gl: — begge mine forældre vare tydske min fader fra Gøttingen min Moder fra Døbeln i Saxen — vi skal have været en heel hoben Sødskende men mig er ingen bekendte uden 2de Brødre den ene navl Georg Christian der var Kobberstikker og døde Ao i Leipzig den Anden Johann Christoph døde som Klæde Fabriquer her i Staden d 11 Juni 1808 efter at have været gift med en tydsk Diævlinde min Søster Joh: Dorothea blev gift tillige med mig same Aar og dag — men blev Enke Ao 1818 d 8de Januar, og lever nu hos den Ældste af sine Børn men Gud skee Tak uden sorg for det daglige brød, saa havde ieg og en halv broder navl. Lorentz Nicolaj Bertram som var ansatt ved Guldhuset — og døde ikkun 30 aar gl efterladende sig en Enke og 2de Døttre.

Om min Barndom kan ieg ej fortælle Andet end at ieg var en forvildet halvgal Tøes som desuagtet var godt lidt af alle formedelst min Munterhed: da ieg var 7 aar kom ieg i skoele som adskillige gange blev forandret ligesom ieg voxde til — og havde desuden altiid Privat Informationer hieme af tydske Underofficere som dengang var huus Lærere i de fleeste Borgerhuse, da ieg havde temelig Lyst til Læsning og min siste Lærer ved Navn Zwelzmejer var meget duelig Kom ieg godt fra alle Ting: derimod vilde han arbedet

SLÆGTSFORSKERNES BIBLIOTEK

Her afslutter Autobiografien brat og er saaledes aldrig bleven fuldført. Den er skrevet i en Bog i Folio med Papbind, som nu ejes af Frk. Frederikke Storm, der velvilligst har overladt mig den til Afbenyttelse. Bogen indeholder desuden nogle Meddelelser om denne Linjes Legater m. m.

SLÆGTSFORSKERNES BIBLIOTEK

V.

Distriktslæge Ferd. Andersen i Holstebro og Børn.

Familien Andersen har i 1907 antaget det gamle Slægtsnavn Schelbeck.

Marie Margrethe Müller og Distriktslæge F. Schelbeck har 5 Børn:

1. Agnete Judithe, f. 1885, 6. April i Holstebro, tog Præliminæreksamen med Udmærkelse 1901 og blev 1905, 1. Juni Medhjælper ved Statstelegrafen i Randers.
2. Frederik Casper Günther S., f. 1886, 9. Sept. i Holstebro, tog Præliminæreksamen med Udmærkelse 1901, var i Smedelære i Randers fra 1901 til 1904, Stud. polyt. 1906.
3. Christence Margrethe S.; f. 1887, 4. Okt. i Holstebro, tog Præliminæreksamen 1903, ansat 1906 som Bogholderske i Holstebro.
4. Ottilie Eleonora, f. 1889, 26. Mai i Holstebro, opholdt sig i Hamburg fra 1896 til 1902 hos sin Onkel D. Müller.
5. Anna Vibeke, f. 1891, 2. April i Holstebro, tog Præliminæreksamen 1907 med Udmærkelse.

Distriktslæge S. har desuden en Datter af første Ægteskab: Ellen Marie, f. 1878, 19. Dec. i Riserup, g. 1900, 4. Sept. m. prakt. Læge i Svinninge P. J. L. Scavenius Nielsen, f. 1856, 22. Aug.

SLÆGTSFORSKERNES BIBLIOTEK

Rettelser.

S. 14, L.	12	f. o.	Alburgensis,	læs: Alburgensis),
- -, -	22	-	1642]	—: 1642[
- 57, -	6	f. n.	afdøde Mands Enke	—: Den nye Præst
- 84, -	2	-	sitution	—: stitution
- 85, -	1	f. o.	vil	—: vel
- 86, -	14	f. n.	for udgaar	
- 88, -	15	-	Terslev	—: Tersløv
- 92, -	1	f. o.	120	—: 12 v
- 94, -	4	f. n.	i Marginen lever	—: lever.
- 95, -	6	f. o.	Constitueret	—: Constituert
- -, -	12	-	Octo$\underline{\underline{r}}$	—: Octo$\underline{\underline{br}}$
- -, -	15	-	thælsens	—: thelsens
- -, -	17	-	Toldere	—: Tolder.
- 96, -	1	f. n.	Mægt$\underline{\underline{s}}$	—: Mayt$\underline{\underline{s}}$
- 97, -	12	f. o.	H$\underline{\underline{r}}$	—: S$\underline{\underline{r}}$

SLÆGTSFORSKERNES BIBLIOTEK

SLÆGTSFORSKERNES BIBLIOTEK