



Danskernes Historie Online

Danske Slægtsforskeres Bibliotek

Dette værk er downloadet fra Danskernes Historie Online

Danskernes Historie Online er Danmarks største digitaliseringsprojekt af litteratur inden for emner som personalhistorie, lokalhistorie og slægtsforskning. Biblioteket hører under den almennyttige forening Danske Slægtsforskere. Vi bevarer vores fælles kulturarv, digitaliserer den og stiller den til rådighed for alle interesserede.

Støt Danskernes Historie Online - Bliv sponsor

Som sponsor i biblioteket opnår du en række fordele. Læs mere om fordele og sponsorat her: <https://slaegtsbibliotek.dk/sponsorat>

Ophavsret

Biblioteket indeholder værker både med og uden ophavsret. For værker, som er omfattet af ophavsret, må PDF-filen kun benyttes til personligt brug.

Links

Slægtsforskeres Bibliotek: <https://slaegtsbibliotek.dk>

Danske Slægtsforskere: <https://slaegt.dk>

SLÆGTEN KANN I DANMARK



INDHOLDSFORTEGNELSE

FORORD	side	5
STAMFORÆLDRENE	side	9
EFTERSLÆGTSTAVLER:		
A. Johan Heinrich Kann's efterslægt	side	13
B. Ane Sophie Kann g. Reimer's efterslægt	side	139
C. Niels Jørgen Kann's efterslægt	side	161
D. Elise <i>Erike</i> Kann g. Mentz	side	211
E. Frederik Christian Kann's efterslægt	side	213
NOTER	side	247
KRONOLOGISK OVERSIGT	side	261
ALFABETISK NAVNEREGISTER	side	269
BILAG:		
I Familieoversigt HVIDBERG	side	297
II Familieoversigt PETRASI	side	301
III Nedstamningstavle for en gren af slægten KANN ...	side	304
IV Andre personer i Danmark ved navnet KANN ...	side	308
TILFØJELSER & RETTELSER	side	313
BILLEDER AF AFDØDE SLÆGTSMEDLEMMER ...	side	321

SLÆGTEN KANN I DANMARK

*Trykt og udsendt med støtte
fra
familien.*

SLÆGTEN KANN I DANMARK

2. udgave

*omfattende samtlige kendte efterkommere i Danmark af
Frederik Kann (1769-1839) og hustru
Marie Nielsdatter (1766-1835)*

ved

*A. Kann Rasmussen &
B. Hvidberg-Hansen*

*Trykt som manuskript
for familie og venner
i 750 eksemplarer.*

Dansk Historisk Håndbogsforlag ApS
1980

ISBN 87 85207 48 9 (ib.)

©

Copyright 1980:

A. Kann Rasmussen og

B. Hvidberg-Hansen.

Nr. 4 i serien »Danske Slægter« fra:
Dansk Historisk Håndbogsforlag ApS
Klintevej 25, DK-2800 Lyngby
Tlf. 02-88 85 00.

Sats, repro & tryk: Tordenskjold ApS.

Indbinding: Concordia A/S, Kbhvn.

FORORD

I 1963 udsendte arkitekt, m.a.a. *Carl Kann* (1909-1974) bogen »Slægten KANN i Danmark 1787 – 1963«. Som et første grundlag for udarbejdelsen brugte Carl Kann en stamtavle, som prokurist *Julius Kann* (1876-1959) havde opstillet i begyndelsen af dette århundrede og som, suppleret af Julius Kann's datter *Elise Kann*, forelå i håndskrift.

I 1973 drøftede Carl Kann og jeg en ajourføring af stamtavlen og en udvidelse, så den kom til at omfatte alle efterkommere efter forstmanden *Ernst Friderich (Frederik) Johansen Kann* (1769-1839) og hans hustru *Marie Nielsdatter* (1766-1835). Under en samtale i Carl Kann's hjem i Meløse mellem Hillerød og Frederiksværk, kort tid før han døde, overlod han mig hele den korrespondance, han havde ført under udarbejdelsen af bogen, samt alle sine notater, og han udtalte håbet om, at jeg ville besørge en ny udgave.

En sådan ny udgave, 2. udgave, foreligger nu. Den adskiller sig fra 1. udgaven ved, at der nu konsekvent er anvendt det såkaldte indryknings-system for opstillingen af efterslægtstavlerne for 2. generations efterkommere, og ved, at alle kendte efterkommere er medtaget, både i mandslinierne og kvindeliniere. Carl Kann medtog kun efterkommere, der bar navnet Kann – som efternavn eller som mellemnavn – og deres børn.

Jeg har i kladdeform opstillet efterslægtstavlerne både efter indryknings-systemet og efter den generationsvise opstilling og har vaklet meget mellem de to opstillingsmåder. Når jeg har valgt indryknings-systemet, er det dels fordi det fylder mindre, og dels fordi det umiddelbart er lettere at forstå, og endelig fordi det er lettere at tage dele ud til kontrol og videre bearbejdelse hos familiens medlemmer.

For at lette oversigten er der øverst på hver side angivet et af bogstaverne A., B., C., D., E., der betegner stamforældrenes 5 børn, og et romertal I., II., III., IV., o.s.v., der betegner disses børn. D. har dog ingen efterkommere.

Carl Kann

Romertallene betegner således 3. slægtsled, medens

- A), B), C), o.s.v. betegner 4. slægtsled,
- 1), 2), 3), o.s.v. betegner 5. slægtsled,
- a), b), c), o.s.v. betegner 6. slægtsled,
- i), ii), iii), o.s.v. betegner 7. slægtsled og
- x), y), z), o.s.v. betegner 8. slægtsled.

For hurtig orientering i familiens mange grene er der efter afsnittet NOTER indsat en KRONOLOGISK OVERSIGT omfattende navnene på alle stamforældrenes kendte efterkommere i 2., 3., 4. og 5. led med sidehenvisninger.

I den nye udgave er der, foruden nogle småfejl, rettet to væsentlige fejl. Den vigtigste af disse angår rækkefølgen af stamforældrenes 5 børn.

I Carl Kann's bog er rækkefølgen og fødselsdatoerne (som også i Julius Kann's stamtavle):

- A. Johan Heinrich Kann født 30/10 1797.
- B. Niels Jørgen Kann født 30/7 1800,
- C. Erike Kann gift Mentz født 4/10 1803,
- D. Anna Sophie Kann gift Reimer født 4/7 1805 og
- E. Friderich Christian Kann født 1/3 1806.

Den *rigtige* rækkefølge og de *rigtige* fødselsdatoer er:

- A. *Johan Heinrich Kann* født 30/10 1797,
- B. *Ane Sophie Kann* gift *Reimer* født 4/7 1799,
- C. *Niels Jørgen Kann* født 31/7 1801,
- D. *Elise Erike Kann* gift *Mentz* født 3/10 1803 og
- E. *Frederik Christian Kann* født 1/3 1806.

Den anden fejl forekommer i angivelsen af Johan Heinrich Kann's børn. Carl Kann nævner 5 børn i 1. ægteskab. Der var kun 4, idet den i Carl Kann's bog under AD nævnte Jørgen Christian Kann ikke findes i kirkebogen. Han nævnes iøvrigt heller ikke i Julius Kann's stamtavle.

Frederik Kann's tre sønner blev alle skovridere og udrettede deres manddomsgerning på godser, der tilhørte den tysk-danske adelige slægt von Plessen: Godserne *Saltø* og *Lindholm* med *Selsø*, der begge stadig er i von Plessen-slægtens eje, samt *Fussingø*, der var det til 1946.

Carl Kann forsynede sin bog med en række portrætbilleder af afdøde slægtsmedlemmer og enkelte af de indgifte. Vi har brugt billederne af de afdøde slægtsmedlemmer igen og har indsamlet supplerende billedmateriale. Alle billederne er gengivet på krideret papir og anbragt bag i bogen med henvisninger til tekstsiderne.

Den nu foreliggende bogs titel er »Slægten Kann i Danmark«. Den omfatter således først og fremmest personer, der er født og som har levet i Danmark, men også sådanne slægtsmedlemmer i udlandet, som det er lykkedes at skaffe oplysninger om.

Bogen bygger på mange menneskers arbejde. På næsten hver side er der oplysninger, som stammer fra de enkelte selv eller fra nærmeste familie. Jeg takker alle, der på denne måde har hjulpet. En særlig tak skal gå til de af familiens medlemmer, der har hjulpet med at indsamle oplysninger til større afsnit. Her skal først og fremmest nævnes min halvfætter provst *Børge Hvidberg-Hansen*, der har behandlet den største del af familiegrenene Hvidberg, Støvring, Møller og Walther, der tilsammen udgør en så stor del af bogen, at B. Hvidberg-Hansen retteligen må betegnes som medforfatter. Tak også til arkivsekretær *Marianne Reimer*, der har taget sig særligt af familien Reimer, men som også har arbejdet med slægtens 1. og 2. led, og til bankjurist *Ulf Cronquist* i Sverige, der har givet oplysninger om familierne Cronquist og Lyttkens.

Flere udenfor familiens kreds har hjulpet os med arkivstudier. Vi skylder tak særlig til fhv. bankfuldmægtig Uffe Hastrup, fhv. overbibliotekar Torben Glahn, fhv. kommunaldirektør Gregers Hansen, alle København, samt til læge Mogens Seidelin i Odense og til fhv. overbibliotekar Aage Bonde i Viborg. Uden denne assistance havde vi ikke kunnet fuldføre bogen.

En hjertelig tak til de familiemedlemmer, som har ydet økonomisk støtte til udgivelsen af bogen og derved muliggjort, at den, inden for et begrænset tidsrum, kan sælges til familiens medlemmer til en overkommelig pris. Endelig fortjener forlagsdirektør Henning Jensen tak for megen hjælp, gode råd og godt samarbejde.

Jeg vil slutte dette forord med at udtrykke håbet om, at der blandt slægtens medlemmer må være en eller flere, der har lyst til at arbejde videre med slægtens historie.

A. Kann Rasmussen

P.s.

Indsamlingen af oplysninger til denne bog har stået på i flere år, og da der hele tiden sker forandringer, er efterslægtstavlerne sikkert ikke helt up-to-date. Fødsler, vielser, dødsfald m. v. efter oktober 1979 er således kun undtagelsesvis kommet med.

Efterslægtstavlerne er trykt således, at alle venstre-siderne er blanke, så de enkelte let kan notere korrektioner og nye familiebegivenheder.

Vi håber, at enhver, der måtte finde fejl eller mangler i bogen, vil give meddelelse derom til en af os, så vi kan gøre notater til fordel for en eventuel senere udgave.

B. Hvidberg-Hansen
Rådved
8700 Horsens
Tlf. 05 65 63 04

A. Kann Rasmussen
Tørslevvej 10, Gerlev
3630 Jægerspris
Tlf. 02 32 21 13

STAMFORÆLDRENE

Slægtens stamfader i Danmark er *Ernst Friderich Johansen Kann*, kaldet *Frederik Kann*, født 1769 i fyrstendømmet Waldeck ved Kassel i Vesttyskland.

Det er ikke lykkedes at få oplyst, hvem hans forældre var, og hvorledes og hvornår han er indvandret. Han er formentlig kommet til Danmark i en ung alder. Carl Kann nævner i sin bog fra 1963, at Frederik Kann i 1787 blev ansat af grev Axel Bille-Brahe som forst-og jagtbetjent under stamhuset Hvedholm ved Faaborg. Han har stået i lægdsrullen og derfra kan man følge hans senere opholdssteder og beskæftigelser: Skytte på Mullerup og tillige avlsbruger i Gudhjem sogn 1797, flyttede til Bobjerg i nabosognet Lunde 1798, ejer af et boelsted med en af ham selv bygget gård i Øxenhaven ved Bobjerg i Lunde sogn 1798-1803. Gården bestod af en længe stuehus og to længer ladehus, assureret for 700 rigsdaler med tilhørende jorder af ager og eng, hartkorn 2 Tdr. 3 Fdk. 2 Alb. og skovskyld 1 Skp. 3 Fdk. 2 Alb., købt for 1000 rigsdaler og i 1803 solgt for 1803 rigsdaler. Frederik Kann flyttede til Hillesvig i Vignæs sogn på Lolland 1803, og var skovrider her under baroniet Guldborgland 1806, var derefter bosat i Hyldtofte i Taagerup sogn ved Rødby til kort før sin død.

Ifølge Carl Kann var han en tid skovrider på Lungholm i Olstrup sogn. I 1820 betegnes han som gårdmand, og ved sin datter Erike's bryllup i 1837 betegnes han som skytten Kann i Hyldtofte. Anders Anker Schrøder (1810-1883) var skovrider på baroniet Sønderkarle, herunder Lungholm, 1832-53. Prokurator Ivar Malthe Frydendahl Bagger (1791-1852) var godsforvalter på baroniet Sønderkarle 1812-43. I bogen Rud. Bertouch-Lehn: »Slægten Bertouch« (1944) nævnes Frederik Kann ikke, medens en lang række af godsets folk nævnes, der iblandt Kann's svigersøn, kusen Heinrich Mentz.

Det kan naturligvis ikke afvises, at vor stamfader har været skovrider på Lungholm, men meget tyder på, at han ikke har indtaget en egentlig skovriderstilling, selv om han uden tvivl har været knyttet til skovbruget på Lungholm.

Frederik Kann døde 23/1 1839 ”i Skoven ved Lungholm i Olstrup Sogn” og blev begravet 31/1 på Taagerup kirkegård.

Han blev gift 13/9 1797 i Gudbjerg kirke med *Marie Nielsdatter* døbt 25/4 1766 i Gudbjerg sogn, datter af gårdmand Niels Christensen (ca.1735-29/1 1820 Gudbjerg) og Johanne Jørgensdatter (ca.1742-3/9 1824 Gudbjerg), som blev gift 18/11 1763 i Gudbjerg.

Marie Kann født Nielsdatter døde 30/10 1835 i Hyldtofte og blev begravet 5/11 på Taagerup kirkegård.

Dagen efter hendes død skrev Frederik Kann til sin søn og svigerdatter et brev, som i faksimile er gengivet i Carl Kann's bog fra 1963. Her følger en ordret gengivelse med de bogstaver, vi nu anvender:

Hyldtofte d. 31. Octbr 1835

Kjære Søn og Svigerdatter !

Det treffer i min sørgeligst Lod at melde Dem at min uforglemelige gode Kone blev kaldet fra os d. 30 Octbr om Morgenen Kl ¼ til et ved en roelig og let Død efter at Hun veret meget maadelig i 3 Uger og i den Tiid maatte bæres af Sengen og deri og vendes i Sengen. Hun bliver begrave d. 5 Novbr saavel ieg som Din Moder ønskede at Du kunde have kommen den gang Din Broder var her da Hun dog gerne vilde see sine Børn forinden Hun Døde men Skiebenen vilde det ej ieg haaber og ønsker at Du var rask igien hvilket vi ønskede gerne at vide ieg havde svaret Dig længe før paa Dit siste Brev men for de første ventede ieg Du var kommen her og saa siden blev Moder saa slet at vi ej kunde vente at Hun havde levet saa længe saa tænkte ieg at slaae 2de Fluor med et Slag men nu venter ieg at Du snart lod høre fra Dig hvorledes det er med Dit Helbred og med Din gode Kones ieg og Erike at erfare af Dit Brev at i være begge levede Vel. Johan har mig betalt. Bibelen tog han med sig han fik og en Portion grove Erter til dem alle 3 men ikke saa god som i fjaar Kanen er vi n at sælge i Vinter naar der blev Kanef hvad kan det hielpe den staaer der er best Du lade mig vide Din Mening i Forhaabning at erholde snart Brev fra Dig hilses Du og god Kone fra Din Søster Erike og mig Lev Vel som ønskes af Din *troe* kierlige Fader

Kann

Vi har valgt ikke at rette eller gøre tilføjelser til brevets tekst, heller ikke at rette i den mangelfulde tegnsætning. Johan er den ældste søn, Erike den yngste datter, som på det tidspunkt var ugift. Brevet må være stilet til den næstældste søn Niels Jørgen og hans kone, idet den yngste søn Frederik Christian på det tidspunkt endnu ikke var gift. Den ældste datter Ane Sophie gift Reimer boede i København.

Inden man går igang med at læse efterfølgende efterslægtstavler, bør man gennemlæse det på side 7 trykte FORORD, der indeholder oplysninger om tavlernes opbygning. Man bør også løbende læse afsnittet NOTER, der indeholder mange oplysninger i tilslutning til efterslægtstavlerne, samt afsnittet TILFØJELSER OG RETTELSE, der indeholder enkelte meddelelser, der er kommet til under trykningen.

EFTERSLÆGTSTAVLER

A.

Johan Heinrich Kann født 30/10 1797 i Gudbjerg mellem Nyborg og Svendborg, død 12/7 1867 på Saltø, begr. Fodby. Skovrider på Engestofte 1818, på Fuglsang 1823, på Saltø 1824 til sin død. Gift 1. 2/11 1824 med *Maren Magdalene Stickmann* (på hendes gravsten står *Stegmann*) født 2/11 1795 i København, død 1/11 1850 i Saltø skovridergård, begr. Fodby. (Note). Gift 2. 23/4 1852 i Fodby med *Wilhelmine Adolphine Handrup* født 11/2 1828 i Skt.Peder sogn i Næstved, død 29/5 1883 i Næstved, begr. Fodby, datter af kordegn Christian Handrup (ca.1798-1863) og Sophie Marie Albrechtsen.

4 børn i 1. ægteskab og 3 børn i 2. ægteskab: I - VII:

I. *Ernst Frederik Kann* født 10/9 1825 i Saltø skovridergård ved Næstved, død 17/12 1890 i Næstved. Malermester i Næstved, deltog i oprettelsen af og var direktør for Industri-og Sparekassen for Næstved og Omegn fra dens stiftelse i 1866 til sin død. Ugift.

II. *Marie Sofie Frederikke Kann* født 2/11 1827 i Saltø skovridergård, død 15/3 1922 i København, begr. Frederiksberg kirkegård. Gift 23/5 1849 i Fodby kirke ved Næstved med lærer, først i Ørslev ved Skælskør senere i Viby ved Roskilde *Christian Valdemar Hvidberg* født 8/7 1823 i København, død 21/8 1874 i Viby, søn af bud ved Kongens Chatolkasse Niels Jensen Hvidberg (1796-1866) og Cathrine Regine Schneider (1804-1865). (Note).

10 børn: A) - J):

A) *Regine Magdalene Hvidberg* født 28/3 1850 i Ørslev, død 28/4 1853 i Ørslev.

B) *Edvard Johan Henrik Hvidberg* født 3/12 1851 i Ørslev, død 14/10 1901 i København. Snedkermester i København. Gift 23/4 1882 med *Augusta Bloch* født 17/11 1845 på De Dansk-Vestindiske Øer, død 16/5 1933 i København, datter af politi-

adjutant på St. Thomas, Vestindien, fra 1843 bosat i nærheden af København, exam.jur. Carl Nicolai Bloch (1810-før 1888) og Williamine Jeger (1812-1888).

1 søn og 1 adoptivdatter: 1) - 2):

1) *Carl Christian Hvidberg* født i marts 1885 i København, død i maj samme år.

2) *Ebba Constance Hvidberg* født 5/1 1887 i København, død 13/2 1919 i Ordrup. Adoptivdatter. Telefonistinde.

C) *Regine Magdalene Hvidberg* født 4/3 1853 i Ørslev, død 4/9 1941 på Frederiksberg. Lærerinde ved Københavns og Frederiksbergs skolevæsen; overlærer. Ugift.

D) *Niels Thorvald Hvidberg* født 6/3 1855 i Ørslev, død 19/2 1915 på Frederiksberg. Skoleinspektør ved Frederiksberg kommune, landstingsmand. Gift 3/11 1882 i St.Pauls kirke i København med *Hanne Susanne Nathalia Løser* født 27/10 1855 i København, død 5/3 1918 på Frederiksberg, datter af bogtrykker, kaptajn *Emil Conrad Løser* (1809-1885) og *Marie Amalie Drierer* (1829-).

4 børn: 1) - 4):

1) *Astrid Hvidberg* født 24/9 1883 på Frederiksberg, død 16/11 1959 på Frederiksberg. Kontorassistent i Københavns skattevæsen. Ugift.

2) *Ingrid Hvidberg* født 26/10 1884 på Frederiksberg, død 7/1 1890 på Frederiksberg.

3) *Knud Christian Emil Hvidberg* født 26/11 1885 på Frederiksberg, død 5/1 1890 på Frederiksberg.

4) *Ingeborg Hvidberg* født 29/6 1891 på Frederiksberg, død 12/10 1891 på Frederiksberg.

E) *Jens Westengaard Hvidberg* født 25/10 1857 i Ørslev, død 28/4 1928 på Frederiksberg. Klædegrosserer i København. (Note).

Gift 22/3 1888 i København (Skt.Matthæus) med *Josefine Ravn* født 29/3 1860 i Sydsverige, død 15/8 1920 i Charlottenlund. Adoptivdatter af fuldmægtig G. Ravn.

4 børn: 1) - 4):

- 1) *Elin Westengaard Hvidberg* født 17/4 1889 på Frederiksberg, død 15/7 1945 i Skælskør. Sygeplejerske. Ugift.
- 2) *Aase Helga Hvidberg* født 3/10 1890 på Frederiksberg. Uddannet gymnastiklærerinde, fra 1928 medindehaver af sin faders forretning i København. Ugift.
- 3) *Hildur Westengaard Hvidberg* født 4/12 1892 på Frederiksberg, død 9/7 1971 i Ordrup. Gift 27/9 1917 på Frederiksberg (Skt.Markus) med vinhandler på Frederiksberg *Ebbe Nørregaard Friis* født 12/1 1891 på Kammergave i Munkebjergby sogn, død 4/9 1972 på Frederiksberg, søn af godsejer Christian Ulrik Petersen, adopteret Friis (1855-1937) og Agnes Octavia Nørregaard (1854-1930). (Note).
1 søn: a):
 - a) *Ove Nørregaard Friis* født 3/8 1918 i Hellerup. Uddannet ved manufakturhandel, senere parfumehandler. Gift 3. 13/4 1968 i Nr.Herlev med *Grethe Ella Hansen* født 27/7 1926 i Helsingør, datter af maskinfabrikant Kristian Hansen (1900-1952) og Dagmar Jensen (1900-1969).
Ingen børn.
- 4) *Inga Marie Westengaard Hvidberg* født 29/11 1895 på Frederiksberg, død 1/1 1973 i Aarhus. Gift 14/8 1919 i Ordrup kirke med senere provst i Skælskør *Harald Neergaard Jessen* født 30/8 1891 i Grønbæk ved Silkeborg, død 15/3 1967 i Viby ved Aarhus, søn af sogneprest i Grønbæk Peter Christian Marius Sophus Kirstinus Jessen (1856-1918) og Doris Sophie Marie Eye (1862-1920).
3 børn: a) - c):
 - a) *Jes Neergaard Jessen* født 7/6 1920 i Aarhus. Landsretssagfører. Gift 5/5 1948 i Skælskør med *Tove Sofie*

Rasmussen født 30/1 1921 i Gladsaxe, datter af maler Axel Villiam Rasmussen (1893-1974) og Laura Elisabeth Kirstine Jensen (1898-1955).

3 børn: i) - iii):

i) *Klaus Neergaard Jessen* født 6/8 1950 i Aarhus. Lærer i Aarhus.

ii) *Ole Neergaard Jessen* født 25/6 1952 i Aarhus. Typograf i Aarhus. Gift 23/6 1977 i Aarhus med lærer *Janet Elisabeth Scott Ross* født 25/7 1948 i Montreal, datter af professor William Bruce Ross (død 1955) og lærer Christine Scott Thaw (f. 1917).

iii) *Lotte Neergaard Jessen* født 31/12 1958 i Aarhus. HF-studerende i Aarhus.

b) *Tage Neergaard Jessen* født 26/10 1922 i Aarhus. Grosserer, cand.theol., residérende kapellan i Kolding. Gift 11/6 1949 i Skælskør med *Astrid Elise Hansen* født 28/4 1929 i Skælskør, datter af gårdejer Hans Mads Hansen (1886-1979) og Maren Kirstine Christensen (f. 1891).

3 børn: i) - iii):

i) *Karin Neergaard Jessen* født 16/7 1950 i Slagelse. Bibliotekar. Gift 10/12 1977 i Kolding med civilingeniør *Svend Erik Buur* født 12/10 1953 i Herning, søn af inspektør Egon Erik Sønderby Pedersen (f. 1931) og Karen Marie Buur Thuesen (f. 1933).

1 søn: x):

x) *Thomas Buur* født 27/9 1978 i Karlebo.

ii) *Jørgen Neergaard Jessen* født 11/9 1954 på Frederiksberg. Lærer ved Kolding Seminarium. Gift 14/10 1978 i Kolding med stud.mag. *Louise Petersson* født 11/2 1957 i Kolding, datter af ingeniør

Orla Speirmann Petersson (f. 1923) og Edel Petersen (1921-1975).

iii) *Inge Neergaard Jessen* født 22/7 1958 på Frederiksberg. Stud. mag.

c) *Ruth Neergaard Jessen* født 25/5 1933 i Ørslev ved Skælskør. Fysioterapeut. Gift 17/5 1962 i Grønbæk med lagerchef *Børge Ibsen* født 1/10 1928 i Randers, søn af arbejdsformand Marius Hansen Ibsen (1892-1963) og Elise Warberg (1890-1966).

2 børn: i) - ii):

i) *Bjarne Neergaard Ibsen* født 10/11 1964 i Brand.

ii) *Hanne Neergaard Ibsen* født 1/3 1969 i Aarhus.

F) *Peter Theodor Hvidberg* født 2/5 1860 i Viby, død 8/4 1917 i København. Forpagter af Holtegaard 1886-98, forpagter af Bredeløkke ved Store Heddinge 1898-1914, ejer af Bredeløkke 1914-15. Gift 12/10 1886 i Frederiksberg kirke med *Louise Benedicte Hartnack* født 14/9 1860 i Slagelse, død 10/9 1928 i København, datter af prokurator i Slagelse Gottlieb Hartnack (1828-1875) og Emilie Frederikke Due (1837-1870).

5 børn: 1) - 5):

1) *Aage Theodor Hartnack Hvidberg* født 24/8 1887 på Holtegaard, død 13/1 1953 i Gentoft. Landsretssagfører i København. Gift 1. 17/5 1918 i Randers med *Mary Erichsen* født 17/5 1891 i Randers, død 24/1 1926 i København, datter af isenkræmmer, direktør Gottlieb Christian Liebrecht Erichsen (1863-1945) og Jensine Marie Arent (1868-1950), gift 2. 14/10 1928 i København (ægteskabet opløst 1934) med *Karen Ankerstjerne Amstrup* født 4/10 1896 i Aarhus (Skt. Pauls), død 22/6 1948 i København (Kommunehospitalet), datter af manufakturist Ole Sørensen Amstrup og Mathilde Ankerstjerne, gift 3. 7/9 1934 i København (Skt. Andreas) med *Erna Pape* født 1/11 1898 i Vejle,

datter af skomagemester Vilhelm Pape (1863-1930) og Hansine Kirstine Hansen (1867-1934).

2 børn i 1. ægteskab: a) - b):

a) *Steen Hvidberg* født 4/12 1918 i Vorup ved Randers. Ingeniør. Gift 11/8 1945 i Horsens med *Inge Bertelsen* født 10/9 1922 i Horsens, datter af købmand Valdemar Bertelsen (1884-1961) og Gudrun Christiansen (1896-1969).

Ingen børn.

b) *Helen Hvidberg* født 9/5 1922 i Randers. Sundhedsplejerske i Lyngby. Gift 9/5 1956 i København (ægteskabet opløst 1969) med lærer *Kai Hansen* født 31/3 1924 i København, død 21/9 1974 i København, søn af frisørmester Carl Laurits Hansen (1900-1971) og Olga Victoria Ohlsson (f. 1898).

2 børn: i) - ii):

i) *Jette Hvidberg Hansen* født 22/3 1958 i København. Gift 26/5 1979 i Stengaard kirke i Lyngby med disponent *Arne Christensen* født 4/9 1955 i Søborg (Gladsaxe), søn af muremester Tage Erling Christensen (1922-1978) og Erna Anny Olsen (1918-1955).

ii) *Anders Hvidberg Hansen* født 22/3 1958 i København, død 13/3 1959 i København.

2) *Axel Hvidberg* født og død 1888 på Holtegaard.

3) *Esther Hvidberg* født 7/10 1894 på Holtegaard, død 22/1 1975 i København. Lærerinde ved Comtesse Moltkes Skole i København. Gift 19/9 1942 i København med proprietær, folketingsmand, kirkeminister senere handelsminister *Kristian Vilhelm Kristoffer Fibiger* født 11/2 1886 i Aarup i Thy, død 27/3 1978 i København, søn af lærer Peter Nikolai Frost Fibiger (1850-1926) og Noline Mathilde Friedrichsen (1849-1915).

Ingen børn.

- 4) *Else Benedikte Hvidberg* født 13/1 1897 på Holtegaard, død 30/3 1973 i Skanderborg. Gift 18/10 1916 i København med proprietær *Holger Søren Kanner* (Sørensen) født 27/5 1889 i Skanderborg, død 24/3 1969 i Odder, søn af proprietær Peter Sørensen (1859-1921) og Petrea Østergaard (1862-1951).

3 børn: a) - c):

- a) *Bo Per Kanner* født 7/10 1917 i Skanderborg. Ugift. Bor som pensionist sammen med sin søster.

- b) *Ib Kanner* født 13/8 1920 i Skanderborg, død 28/2 1921 i Skanderborg.

- c) *Inge Kanner* født 18/3 1922 i Skanderborg. Sygeplejerske. Ugift.

- 5) *Ib Christian Emil Valdemar Hvidberg* født 8/12 1903 på Bredeløkke. Civilingeniør. Gift 1. 11/10 1928 i Jesuskirken i Valby (ægteskabet opløst 1943) med *Else Margrethe Villumsen* født 6/2 1900 på Frederiksberg, datter af driftsleder, ingeniør Villiam Villumsen (1861-1954) og Caroline Jensen (1863-1952). Gift 2. 15/7 1944 i Skanderborg med *Anna Gudrun Blom Sørensen* født 26/11 1902 i Skanderborg, død 12/2 1969 i Hellerup, datter af tømmerhandler Andreas Johannes Sørensen (1858-1906) og Elisabeth Angelica Blom (1875-1955).

3 børn i 1. ægteskab: a) - c):

- a) *Gerda Hvidberg* født 8/11 1929 i København. Damskrædder. Gift 5/4 1950 i Jesuskirken i Valby med skoleovertandlæge i Lyngby *Mogens Nittegaard-Nielsen* født 28/3 1922 i Valby, søn af driftsingeniør Niels Ove Nittegaard-Nielsen (1891-1964) og Birthe Johanne Jakobsen (1890-1976).

2 børn: i) - ii):

- i) *Helle Nittegaard-Nielsen* født 3/11 1952 i København. Dyrlæge. Gift 25/2 1978 i Gilleleje kirke med dyrlæge *Peter Johannsen* født 14/7 1951 i

Skovbyballe, Lysabild, Als, søn af gårdejer Hans Heinrich Johannsen (f. 1913) og Christa Jepsen (f. 1923).

- ii) *Jacob Peter Nittegaard-Nielsen* født 23/2 1956 på Frederiksberg. Stud. polyt. Gift 28/7 1979 på rådhuset i Gilleleje med student *Eva Christoffersen* født 18/2 1960 i Hesbjerg gl. skole, Gilleleje, datter af kommunelærer Bent Christoffersen (f. 1927) og Anna Charlupsky (f. 1931).
1 søn: x):
x) *Jacob Nittegaard-Nielsen* født 13/2 1979 på Amtssygehuset i Gentofte.

- b) *Erik Hvidberg* født 5/11 1931 i København. Ingeniør. Gift 28/12 1957 i Lindevangskirken på Frederiksberg med *Inge Birgitte Hartmann* født 27/3 1933 på Frederiksberg, datter af fotohandler Knud W. Hartmann (1905-1954) og Martha Elisabeth Jansen (f. 1905).
2 børn: i) - ii):
i) *Jette Birgitte Hvidberg* født 28/11 1960 på Frederiksberg.

ii) *Jens Hvidberg* født 6/1 1964 på Frederiksberg.

- c) *Inger Benedicte Hvidberg* født 14/5 1933 i København. Børnehavelærerinde. Gift 26/2 1955 i København med civilingeniør *Thomas Peter Pallesen* født 22/7 1929 i Skærup ved Vejle, søn af gårdejer Mikkel Johannes Pallesen (1887-1971) og Ane Marie Pedersen (1889-1972).
3 børn: i) - iii):
i) *Anne Margrethe Pallesen* født 11/9 1957 i København. Sygeplejeelev. Gift 24/9 1977 i Bistrup kirke ved Birkerød med forretningsbestyrer *Anders Due-lund Nielsen* født 15/2 1957 på Frederiksberg, søn af lektor på Handelshøjskolen i København Alfred

Helmer Duelund Nielsen (f. 1925) og musikbibliotekar *Inger Margrete Jensen* (f. 1922).

1 datter: x):

x) *Tanja Duelund Nielsen* født 5/1 1978 i Charlottenlund.

ii) *Lars Villiam Pallesen* født 7/8 1959 i København.

iii) *Søren Ib Pallesen* født 20/2 1966 i København.

G) *Karoline Wilhelmine Hvidberg* født 11/5 1862 i Viby, død 16/10 1941 på Frederiksberg. Husbestyrerinde for sin moder og senere for sin søster *Regine Magdalene Hvidberg*. Ugift.

H) *Christian Valdemar Hvidberg* født 8/12 1864 i Viby ved Roskilde, død 27/1 1941 i Store Heddinge. Forpagter på Søholm på Stevns. Gift 20/6 1893 i Frue kirke i København med *Marie Andrea Jøritha Schmidt* født 14/4 1862 i København, død 28/6 1949 i København, datter af brændevinsbrænder, kaptajn *Edvard Andreas Heitmann Schmidt* (1825-1910) og *Margrethe Sophie Hovmand* (1834-1914).

4 børn: 1) - 4):

1) *Ellen Hvidberg* født 13/5 1894 på Søholm, død 21/12 1962 i Bromme. Gift 13/1 1916 i Holmens kirke i København med proprietær, ejer af Bromme Møllegaard, landbrugs-kandidat *Svend Harald Køhlert Høyer* født 18/2 1889 i Havdrup ved Køge, død 12/8 1966 i Bromme, søn af maskinfabrikant (Hammerbo Maskinfabrik ved Roskilde) *Harald Christian Georg Høyer* (1857-1915) og *Agnes Køhlert* (1861-1912).

6 børn: a) - f):

a) *Jørgen Høyer* født 8/4 1916, død 9/4 1916 i Bromme.

b) *Mogens Høyer* født 8/4 1916 i Bromme, død 31/3 1977 i Roskilde. Bagermester og købmand i Køge. Gift 22/6 1941 i Gl. Holte kirke med uddannet barneplejerske *Grethe Juul Borberg* født 20/7 1916 i Valsøllille, datter

af læge i Slagelse Aage Lars Emil Juul Borberg (1880-1972) og Valborg Ramshardt (1883-1937).

2 børn: i) - ii):

i) *Bente Høyer* født 25/1 1944 i Glostrup. Barneplejerske.

2 børn: x) - y):

x) *Susanne Høyer* født 27/1 1969 i Taastrup.

y) *Thomas Høyer* født 20/4 1972 i Taastrup.

ii) *Torben Høyer* født 11/11 1947 i Glostrup. Bilmekaniker i Greve, servicestationsforpagter. Gift 1. 15/5 1971 i Greve (ægteskabet opløst) med *Annette Bjørklund* født 4/6 1949 i København, datter af distriktschef i Coca-Cola Ejnar Bjørklund. Gift 2. 11/11 1978 i Greve med *Lillian Møller* født 3/9 1937 i København, datter af restauratør Møller.

Ingen børn.

c) *Jørgen Preben Høyer* født 9/8 1917 i Bromme. Landmand, ejer af Sofielyst i Nordlunde sogn ved Nakskov. Gift 12/11 1944 i Bromme kirke med *Herdis Winther* født 7/2 1922 i Ødis ved Vejen, datter af gårdejer Poul Winther (1899-1961) og Anna Jessen (f. 1898).

2 børn: i) - ii):

i) *Jens Høyer* født 17/9 1945 i Sorø. Landmand, ejer af Skovgaard i Købelev sogn ved Nakskov. Gift 10/5 1972 i Arninge kirke ved Nakskov med *Karen Merete Olsen* født 24/5 1948 i Nakskov, datter af landmand Agner Emil Olsen (1915-1977) og Inge Hansen (f. 1913).

2 børn: x) - y):

x) *Dorthe Høyer* født 3/5 1973 i Nakskov.

y) *Peter Christian Høyer* født 18/4 1977 i Nakskov.

ii) *Kirsten Høyer* født 21/8 1948 i Sorø. Børnehavelærerinde. Gift 13/12 1975 i Købelev på Lolland med proprietær *Steffen Stampe Holst* født 30/6 1948 på Nysø ved Præstø, søn af godsejerne Ole Holst (1921-1977) og Birgitte Stampe (1922-1977).

1 søn: x):

x) *Anders Stampe Holst* født 30/9 1977 i Nakskov.

d) *Ole Christian Høyer* født 20/12 1918 i Bromme, død 4/5 1967 i Bromme. Korn-og foderstofhandler i Bromme. Gift 20/5 1944 i Holbæk med *Lisa Kargaard Olsen* født 30/11 1921 i Kalundborg, datter af korn-og foderstofhandler Christian Johan Engelhardt Olsen (f. 1893) og Anna Kargaard Petersen (1889-1960).

3 børn: i) - iii):

i) *Svend Flemming Høyer* født 7/4 1945 i Holbæk. Civiløkonom, handelsattaché ved ambassaden i Paris, senere ved Industrirådet. Gift 1. 24/10 1966 i København (ægteskabet opløst) med *Ellen Dahl* født 24/7 1948 i København, datter af ekspeditionssekretær under Københavns magistrat Jørgen Erik Dahl og hustru Ruth. Gift 2. 13/10 1973 i den danske kirke i Paris med *Jane Barkholt* født 20/9 1950 i Hjørring, datter af skoledirektør i Ikast Orla Barkholt (f. 1920) og Anelise Meilvang Højer (f. 1922).

1 datter i 1. ægteskab og 1 datter i 2. ægteskab:

x) - y):

x) *Christina Høyer* født 13/4 1967 i København.

y) *Barbara Barkholt Høyer* født 14/6 1978 i Herning.

ii) *Annette Høyer* født 25/12 1946 i Bromme. Bank-

assistent. Gift 2/2 1973 i Tveje-Merløse kirke (ægteskabet opløst 1976) med økonomiassistent *Steen Hartmann* født 16/1 1945 i Holbæk, søn af direktør Vilhelm Hartmann (død 1970) og Edith Møller Andersen (f. 1914).

1 søn: x):

x) *Thomas Steen Hartmann* født 13/3 1974 i Holbæk.

iii) *Niels Steen Høyer* født 13/7 1949 i Sorø. Civiløkonom ved ambassaden i London.

e) *Henrik Harald Høyer* født 25/11 1920 i Bromme, død 3/1 1921 i Bromme.

f) *Birthe Agnete Høyer* født 16/10 1924 i Bromme. Landbrugskandidat. Gift 3/6 1948 i Holmens kirke i København med landbrugskandidat, ejer af Lindrødgaard ved Munke-Bjærgby *Andreas Uffe Hjerpsted* født 5/2 1921 i København, søn af civilingeniør Harald Gerhard Hjerpsted (1893-1972) og Rigmor Elisabeth Wandel (1895-1968).

2 børn: i) - ii):

i) *Johan Gerhard Hjerpsted* født 16/1 1950 i Bromme. Gårdejer. Gift 26/6 1976 i Sæby kirke (Nordjylland) med *Ellen Carlsen* født 24/1 1950 i Sæby, datter af vognmand Georg Carlsen (1903-1973) og Anna Nielsen (1907-1977).

2 sønner: x) - y):

x) *Christian Hjerpsted* født 20/9 1977 i Bromme.

y) *Carl Johan Uffe Hjerpsted* født 29/10 1979 i Bromme.

ii) *Susanne Hjerpsted* født 24/11 1951 i Bromme. Hospitalslaborant. Gift 3/2 1979 i Bromme kirke

med ingeniør *Erik Jönsson* født 17/2 1947 i København, søn af magasinforvalter John Jönsson (f. 1917) og Ellen Hansen (f. 1921).

- 2) *Andrea Margrethe Hvidberg* født 28/7 1896 på Søholm. Gift 27/11 1917 i Frue kirke i København med stabsintendant *Christen Niels Knudsen* født 3/7 1885 i Ikast, død 18/5 1959 på Frederiksberg, søn af muremester Christen Knudsen (1854-1927) og Kirsten Marie Christensen (1856-1902).

6 børn: a) - f):

- a) *Else Knudsen* født 14/10 1918 i København. Hjemmesygeplejerske. Gift 9/10 1948 i Garnisons kirke i København med vognmand *Axel Larsen*. Ægteskabet opløst 1960.

Ingen børn.

- b) *Svend Erik Knudsen* født 20/12 1919 i Roskilde, død 24/11 1979 i Horsens. Landmand, senere ansat ved kemisk virksomhed. Gift 1. 12/6 1945 i Sions kirke i Hellerup (ægteskabet opløst 1956) med *Jytte Musaeus Dahl* født 20/7 1919 i København, datter af kontreadmiral Eyvind Musaeus Dahl (1895-1955) og Goenna Ida Agnes Thomasine Wulff (1896-1934). Gift 2. 1/6 1963 i Slotskirken på Frederiksberg med sygeplejerske *Lise Bærentzen* født 20/6 1940 i København, datter af revisionschef i Bondestandens Sparekasse Ejnar Emil Bærentzen (f. 1901) og Marie Johanne Hansen (1906-1961).

4 børn i 1. ægteskab og 2 børn i 2. ægteskab: i) - vi):

- i) *Inge Merete Dahl Knudsen* født 20/11 1944 i Hellerup. Landbrugskandidat. Ugift.

- ii) *Niels Dahl (Knudsen)* født 10/11 1946 på Kjellerup sygehus. Cand. scient., geolog i Perth, Australien. Gift 21/2 1975 i Lyndby ved Roskilde fjord med laborant *Marion Louise Webb* født 4/5

1947 i Dubbo, New South Wales, datter af gård-ejer Richard Godfrey Webb (1911-1966) og telefon-og postfunktionær Vacmai Joyce Synnott (f. 1917).

2 døtre: x) - y):

x) *Kirsten Louise Dahl* født 11/9 1975 i Goul Bourn i New South Wales.

y) *Astrid Merethe Dahl* født 2/3 1978 i Perth.

iii) *Hans Eivind Dahl Knudsen* født 18/6 1949 i Hellerup. Læge. Gift 19/8 1974 i København med *Jytte Nielsen* født 2/8 1947 i Aarhus, datter af kriminalkommissær Niels Hansen Nielsen (f. 1916) og Inger Marie Dideriksen (f. 1920).

1 datter: x)

x) *Lærke Dahl Knudsen* født 5/9 1974 i København.

iv) *Jesper Dahl Knudsen* født 17/5 1954 i Annisse. Landøkonom.

v) *Jens Erik Knudsen* født 12/4 1965 i Barrit ved Juelsminde.

vi) *Lars Ejnar Knudsen* født 15/8 1968 i Barrit.

c) *Christian Valdemar Hvidberg-Knudsen* født 30/5 1922 på Søholm. Civilingeniør. Gift 1/2 1948 i København med lærerinde *Margit Falcke* født 6/2 1929 i København, datter af hovedbogholder Axel Sophus Falcke (f. 1898) og Ethel Emmy Marie Jørgensen (f. 1898). 2 børn: i) - ii):

i) *Jan Morten Hvidberg-Knudsen* født 19/1 1951 i København. Civilingeniør.

- ii) *Marianne Hvidberg-Knudsen* født 1/10 1952 i København. Stud. med. Gift 17/1 1976 i København med læge *Jørn Hecksher* født 17/8 1950 i København, søn af bridgelærer *Jørn Sigurd Hecksher* (1921-1958) og *Ellen Ankjær Nielsen* (f. 1928).
3 børn: x) - z):
- x) *Tina Hecksher* født 7/3 1975 i København.
- y) *Susanne Hecksher* født 9/8 1977 i Boden, Sverige.
- z) *Thomas Hecksher* født 9/5 1979 i Boden, Sverige.
- d) *Poul Hvidberg Knudsen* født 31/5 1922 på Søholm, død 18/2 1923 i Roskilde.
- e) *Grethe Hvidberg-Knudsen* født 5/10 1924 på Frederiksberg. Skolesundhedsplejerske. Ugift.
- f) *Poul Hvidberg-Knudsen* født 24/2 1926 på Frederiksberg. Lektor ved Roskilde Katedralskole, cand.mag. (gymnastik og naturfag). Gift 1. i Hellerup (ægteskabet opløst 1956) med *Christa Jørgensen* født 28/10 1926 i Tyskland. Gift 2. 21/5 1958 i København med cand. jur., ekspeditionssekretær *Tove Anna Raunsholt* født 1/7 1928 i Hellerup, datter af købmand *Nicolai Sophus Raunsholt* (1869-1936) og *Olga Magdalene Nielsen* (1890-1974).
Ingen børn i 1. ægteskab, 2 børn i 2. ægteskab: i) - ii):
- i) *Nina Hvidberg-Knudsen* født 23/7 1959 i Roskilde. Studerende ved Roskilde Universitetscenter.
- ii) *Bo Hvidberg-Knudsen* født 20/5 1964 i Roskilde.

- 3) *Karen Marie Hvidberg* født 3/6 1899 på Søholm. Gift 24/3 1922 i Frederiksberg kirke med proprietær til Kristinesfeldt på Lolland *Knud Sølling Bøgvad Theil* født 22/4 1898 på Kathrinesminde i Horslunde sogn på Lolland, død 5/3 1952 på Kristinesfeldt, søn af proprietær til Kristinesfeldt Knud Frederik Theil (1865-1926) og Emma Kathrine Jørgine Elfrida Bøgvad (1865-1932).

3 børn: a) - c):

- a) *Karen Bøgvad Theil* født 9/7 1923 på Kristinesfeldt. Gift 1. 5/11 1946 i Johanneskirken i København (ægteskabet opløst 1956) med specialarbejder *Preben Lindhardt* født 3/3 1921 i Branderslev, død 13/3 1967 i Nakskov, søn af slagter Julius Lindhardt (1869-1949) og Vilhelmine Kristiane Hartmann (1879-1935). Gift 2. 19/3 1960 på Lyngby rådhus med specialarbejder *Hervelø Mikkelsen* født 11/5 1921 i Vigersted ved Ringsted, søn af smedemester Karl Martin Mikkelsen (f. 1900) og Johanne Kristine Jensen (f. 1901).

1 datter i 1. ægteskab: 1):

- i) *Lone Theil Lindhardt* født 12/1 1947 i København. Gift 1. 19/7 1965 på Glostrup rådhus (ægteskabet opløst 1975) med specialarbejder *Per Nielsen* født 9/4 1940 i Lyngby. Gift 2. 11/7 1979 på Esbjerg rådhus med salgsassistent *Villy Schlie* født 3/7 1945 i Thyborøn, søn af fisker Theodor Schlie (f. 1908) og Anna Marie Jensen (f. 1915).

3 børn i 1. ægteskab: x) - z):

- x) *Jimmi Eskild Nielsen* født 27/11 1965 i Lyngby.
- y) *Michala Karen Margrethe Nielsen* født 18/8 1968 i Lyngby.
- z) *Heidi Lone Nielsen* født 28/11 1970 i Lyngby.

- b) *Jytte Bøgvad Theil* født 17/7 1924 på Kristinefeldt. Gift 12/9 1947 i Græshave på Lolland med proprietær *Jacob Vang Stentebjerg Hansen* født 9/7 1923 på Hasagergaard ved Maribo, søn af proprietær Jacob Hansen (1867-1935) og Anna Kirstine Stentebjerg (1886-1944).
3 børn: i) - iii):
- i) *Birgitte Stentebjerg Hansen* født 9/3 1948 i Nakskov. Børnehavelærerinde. Gift 17/9 1977 i Købelev sogn ved Nakskov med landbrugsbestyrer *Jørn-Ivan Laursen* født 20/2 1948 i Randers (Skt. Mortens), søn af gartner Børge Martin Laursen (f. 1923) og Kæthy Larsen (f. 1923).
1 datter: x):
x) *Anne Kathrine Stentebjerg Laursen* født 8/12 1977 i Slagelse (Skt. Peder).
- ii) *Bente Stentebjerg Hansen* født 28/6 1950 på Aggerup. Lærer.
- iii) *Knud Jacob Stentebjerg Hansen* født 13/8 1955 på Aggerup. Landmand.
- c) *Knud Frederik Bøgvad Theil* født 2/1 1930 på Kristinefeldt. Proprietær til Kristinefeldt. Gift 21/2 1958 i Nøbbet med *Tove Kirstine Hansen* født 18/4 1936 i Nøbbet på Lolland, datter af gårdejer Valdemar Sofus Hansen (f. 1906) og Maja Sofie Christensen (f. 1908).
1 søn: i):
i) *Hans Henrik Bøgvad Theil* født 29/3 1959 på Nakskov sygehus. Landvæsenselev.
- 4) *Erna Emilie Hvidberg* født 18/8 1901 på Søholm, død 12/10 1963 i Hvidovre. Gift 12/10 1926 i Magleby på Stevns med renseriejer, fabrikant *Anders Geertsen Jar Tomis Torm* født 18/11 1896 i København, søn af told-

embedsmand Wilhelm Gustav Torm (1850-1907) og Maren Kristine Christensen (1858-1929).

2 børn: a) - b):

a) *Bent Erik Torm* født 1931, død 1932 i Knabstrup.

b) *Kirsten Marie Torm* født 29/1 1933 i Knabstrup. Lærerinde. Gift 19/8 1956 i Kastrup på Amager (ægteskabet opløst 1977) med skoleinspektør i Gladsaxe *Tage Ankjær Andersen* født 30/12 1933 i Melby ved Frederiksværk, søn af skræddermester i Melby Axel Peter Andersen (1902-1967) og Marie Johanne Olsen (1902-1936).

2 børn: i) - ii):

i) *Pernille Torm Andersen* født 2/3 1957 på Frederiksberg.

ii) *Axel Jar Torm Andersen* født 18/8 1960 i Hellerup.

I) *Helga Marie Hvidberg* født 7/1 1867 i Viby, død 4/3 1959 i Hellerup. Gift 12/11 1895 på Frederiksberg med sognepræst sidst i Vejlbj på Fyn *Mathias Hansen* født 9/5 1867 i Maribo, død 14/9 1945 i Hellerup, søn af forligsmægler Eggert Christoffer Hansen (1815-1890) og Ida Mathea Eller (1827-1913).

10 børn: 1) - 10):

1) *Inger Margrethe Hvidberg Hansen* født 9/9 1896 i Skade præstegård ved Brædstrup. Gift 1/5 1916 i Lyngaa ved Hadsten med førstelærer i Saxild ved Odder *Arne Petersen* født 17/5 1888 i Høgsholt ved Vejle, død 26/6 1969 i Højbjerg ved Aarhus, søn af førstelærer Georg Marius Petersen (1859-1950) og Jenny Mariane Bolette Jensen (1856-1923).

3 børn: a) - c):

a) *Henning Petersen* født 25/5 1918 i Saxild. Bagermester i Skanderborg. Gift 7/10 1942 i Aarhus med *Gerda Pedersen* født 13/11 1913 i Hjorthede ved Bjerringbro, datter af lærer Christian Pedersen (1870-1924) og

Mette Johanne Nielsen (1875-1969).

2 børn: i) - ii):

i) *Nanna Petersen* født 11/12 1942 i Skanderborg. Gift 6/4 1969 i Skanderborg med edb-konsulent *Henning Pedersen* født 1/9 1943 i Glæsborg ved Grenaa, søn af gårdejer Johannes Pedersen (f. 1920) og Erna Nielsen (f. 1922).

3 børn: x) - z):

x) *Helle Pedersen* født 3/11 1969 i Framlev ved Aarhus.

y) *Britt Pedersen* født 11/11 1970 i Framlev.

z) *Martin Pedersen* født 17/4 1974 på Fødselsstiftelsen i Aarhus.

ii) *Arne Petersen* født 8/3 1950 i Skanderborg. Elektriker. Gift 12/8 1972 i Gesten ved Vejen med *Martha Huss* født 4/11 1947 i Gesten, datter af gårdejer Christian Huss (f. 1905) og Anna Rosenkranz (1914-1979).

2 børn: x) - y):

x) *Jacob Rosenkranz Petersen* født 5/7 1974 i Skanderborg.

y) *Anne Mette Rosenkranz Petersen* født 25/8 1979 i Skanderborg.

b) *Asger Petersen* født 25/4 1920 i Saxild. Repræsentant i København. Gift 17/6 1961 i Gladsaxe med *Christa Johansen* født 7/9 1916 i Aarhus, datter af Maria Johansen (1898-1963).

Ingen børn.

c) *Bodil Petersen* født 16/9 1928 i Saxild. Bibliotekar i Hørning. Ugift.

- 2) *Bodil Marie Hvidberg-Hansen* født 19/10 1897 i Skade præstegård. Oversygeplejerske. Ugift.
- 3) *Knud Erik Hvidberg-Hansen* født 27/10 1898 i Skade præstegård, død 4/10 1977, begr. Hellerup. Klædegrosserer i København. (Note). Gift 1. 18/5 1923 i Vejlbj kirke med *Johanne Christiane Michelsen* født 26/5 1897 i Aarhus, død 5/7 1944 i Charlottenlund, datter af skibsfører Emanuel Michelsen (1870-1937) og Karen Poulsen (1875-1962). Gift 2. 20/6 1947 i Ordrup med *Karen Edith Andersen* født 27/6 1905 i Ordrup, død 21/4 1964 i Charlottenlund, datter af handelsrejsende Jens Peter Andersen (1872-1927) og Julie Larsen (1880-1945).
3 børn i 1. ægteskab og 1 barn i 2. ægteskab: a) - d):
- a) *Jens Jørgen Hvidberg-Hansen* født 13/8 1927 på Frederiksberg. Klædegrosserer. (Note). Gift 12/3 1955 i Skovshoved kirke med *Inger Vibeke Julie Stephensen* født 18/3 1934 på Frederiksberg, datter af civilingeniør Richard Theodor Peder Stephensen (f. 1898) og Dorthea (Dora) Margrethe Mørk Secher Schmidt (f. 1900).
3 børn: i) - iii):
- i) *Susanne Merethe Hvidberg-Hansen* født 10/4 1957 i Ordrup. Regissør.
- ii) *Jens Ulrik Hvidberg-Hansen* født 23/5 1961 i København.
- iii) *Marianne Hvidberg-Hansen* født 7/3 1964 i København.
- b) *Ole Hvidberg-Hansen* født 8/9 1928 på Frederiksberg. Kursusleder. Gift 20/9 1952 i Lyngby kirke med *Lene Birgitte Seidelin Fredholm* født 10/2 1933 i Næstved, datter af direktør i Esso Sverre Sigurd Santeson Fredholm (1900-1980) og Sigrid Johanne Seidelin Larsen (f. 1902).
2 børn: i) - ii):

- i) *Helle Birgitte Hvidberg-Hansen* født 14/3 1953 i Virum. Hospitalslaborant. Gift 26/6 1976 i Virum kirke med hospitalstekniker *Morten Kjærumgaard Reumert* (Petersen) født 15/5 1946 i Køge, søn af afdelingschef i Magasin Aage Willy Einar Kjærumgaard (Petersen) (f. 1911) og Ragnhild Svirkjer Reumert (f. 1917).
1 søn: x):
x) *Thomas Kjærumgaard Reumert* født 10/8 1978 i Gladsaxe.
- ii) *Henrik Hvidberg-Hansen* født 17/10 1955 i Virum. Dekorator.
- c) *Ida Marie Hansen* født 20/2 1932 på Frederiksberg. Sygeplejerske. Gift 1. 18/8 1956 i Ordrup (ægteskabet opløst 1972) med direktør *Steen Knudsen* født 28/12 1927 i Maribo, søn af direktør Carl Vilhelm Knudsen (1890-1956) og Rigmor Clausen (1897-1957). Gift 2. 1/9 1973 i Taarbæk kirke med direktør *Finn Jørgensen* født 22/4 1923 i Moskva, søn af telegrafbestyrer Herluf Albert Jørgensen (1882-1967) og Esther Margrethe Poulsen (1889-1939).
2 børn i 1. ægteskab: i) - ii):
i) *Gregers Vilhelm Knudsen* født 27/4 1958 i Esbjerg. Studerer handelsvidenskab.
ii) *Jonna Elisabeth Knudsen* født 7/3 1960 i Odense.
- d) *Birgitte Hvidberg-Hansen* født 12/6 1948. Korrespondent. Gift 15/6 1974 i Skovshoved kirke (ægteskabet opløst 1979) med chief-purser i British Airways *Kenneth Moore* født 22/2 1944 i Dublin, søn af Michael Moore og Nora Slattery, der begge er døde.
1 datter: i):
i) *Emma Kirstine Moore* født 8/3 1978 i London.

- 4) *Svend Aage Hansen* født 20/9 1899 i Skade præstegård. Forpagter. Gift 1. 5/11 1932 i Sdr. Broby med *Ellen Elisabeth Pedersen* født 20/10 1909 i Sdr. Broby, død 19/8 1937 i Odder, datter af frisør Hans Pedersen (1882-1964) og Pauline Holst (1880-1968). Gift 2. 13/3 1941 i Aarhus med *Gudrun Eleonora Pedersen* født 2/6 1913 i Sdr. Broby, søster til 1. hustru.
- 3 børn i 1. ægteskab og 4 børn i 2. ægteskab: a) - g):
- a) *Birthe Hansen* født 31/5 1932 i Højby ved Odense. Økonoma-assistent. Gift 21/7 1960 i Lerbjerg kirke med maskinmester *Erik Johnsen* født 21/9 1930 i Hover ved Vejle, søn af prokurist Kaj Bernhard Johnsen (f. 1906) og Jenny Andrea Nielsen (f. 1903).
- 1 datter: i):
- i) *Lena Johnsen* født 9/1 1963 i Aalborg.
- b) *Grethe Hansen* født 1/2 1934 på Alrø i Horsens fjord, død 15/9 1964 i Faaborg. Gift 6/3 1954 i Randers med tømrer *Mads Peter Boll* født 19/5 1929 i Flade på Mors, søn af tømrer Anders Boll (1895-1970) og Alma Filtenborg (1900-1951).
- 1 søn: i):
- i) *Flemming Boll* født 29/12 1954 i Tøving i Galtrup sogn på Mors. Handels-ekspedient.
- c) *Poul Hansen* født 18/7 1936 på Alrø. Specialarbejder senere pedel i Lerbjerg. Gift 12/5 1962 i Randers med *Bente Boje* født 30/1 1943 i Hadsten, datter af arbejdsmand Ejnar Marinus Boje (1903-1967) og Anne Andersen (1907-1958).
- 2 døtre: i) - ii):
- i) *Susanne Hansen* født 28/4 1963 i Balle ved Hadsten.
- ii) *Annette Hansen* født 23/8 1964 i Balle.

- d) *Karen Marie Hansen* født 22/8 1941 i Lerbjerg. Økonoma-assistent. Gift 31/3 1965 i La Spezia i Italien med jurist *Calogero Lama* født 10/11 1931 i Palermo, søn af privatchauffør Salvatore Lama (f. 1899) og Pietra Fricano (f. 1901).
2 sønner: i) - ii):
- i) *Salvatore Franco Lama* født 27/6 1965 i La Spezia.
- ii) *Pavlo Lama* født 17/7 1966 i La Spezia.
- e) *Mariane Hansen* født 6/1 1945 i Lerbjerg. Gift 7/3 1964 i Lerbjerg med arkitekt, m.a.a. *Olaf Lind* født 9/2 1936 i Aarhus, søn af gasværksbestyrer Erik Lind (1897-1970) og Esther Jakobine Jansen (f. 1903).
3 børn: i) - iii):
- i) *Martin Lind* født 21/8 1964 i Viby J.
- ii) *Kristian Lind* født 17/3 1966 i Viby J.
- iii) *Ingrid Lind* født 26/8 1967 i Maarslet ved Aarhus.
- f) *Johanne Kirstine Hansen* født 19/10 1947 i Lerbjerg. Økonoma-assistent. Gift 8/7 1972 i Gylling ved Hørsens fjord med elektromekaniker i Glostrup *Peter Nielsen* født 10/12 1947 i Glostrup, søn af fængselsbetjent Egon Arne Nielsen (f. 1920) og Inge Johanne Sofie Madsen (f. 1922).
Ingen børn.
- g) *Ruth Hansen* født 17/3 1951 i Lerbjerg. Sygehjælper. Gift 15/3 1975 i Nr. Jernløse ved Holbæk med maskinarbejder *Allan Rasmussen* født 29/1 1952 på Frederiksberg, søn af afdelingsleder Parly Finn Rasmussen (f. 1930) og kontorassistent Kirsten Knudsen (f. 1932).
2 døtre: i) - ii):
- i) *Trine Rasmussen* født 9/11 1974 i Tveje-Merløse ved Holbæk.

- ii) *Mette Rasmussen* født 9/11 1974 i Tveje-Merløse.
- 5) *Gertrud Hansen* født 25/12 1900 i Skade præstegård, død 24/5 1952 i Long Island, U.S.A. Gift 31/8 1928 i Long Island med civilingeniør *Carl Emil Langgaard* født 22/9 1887 i Sindal ved Hjørring, død 1/1 1974 i Long Island, søn af manufakturhandler *Frederik Langgaard* (1857-1946) og *Theodore Axelmine Valborg Iversen* (1864-1924).
Ingen børn.
- 6) *Karen Elsebeth Hansen* født 28/2 1902 i Skade præstegård. Gift 23/3 1928 i Vejlbys kirke på Fyn med sognepræst i Herslev ved *Fredericia Johannes Andersen* født 3/7 1894 i Vejlbys sogn, død 6/10 1932 i Fredericia, søn af gårdejer *Rasmus Andersen* (1854-1923) og *Karen født Andersen* (1865-1937).
2 børn: a) - b):
- a) *Kirsten Andersen* født 17/2 1929 i Herslev. Sygeplejerske. Gift 9/5 1952 i Hellerup (ægteskabet opløst) med seminarielektor, cand.theol. *Ernst Rendtorff* født 7/6 1929 i Indien, død 22/8 1975 i Skive, søn af residerende kaldskapellan i København, formand for Dansk Missionsselskab *Conrad Arthur Venø Rendtorff* (f. 1900) og *Ellen Margrethe Wiese* (1901-1977).
4 børn: i) - iv):
- i) *Claus Johannes Rendtorff* født 31/5 1954 i København. Stud. med.
- ii) *Thomas Rendtorff* født 28/5 1957 i København. Stud. mag.
- iii) *Ida-Marie Rendtorff* født 15/5 1962 i Fredericia.
- iv) *Inge Benedikte Rendtorff* født 13/9 1964 i København.

- b) *Torben Andersen* født 16/5 1931 i Herslev. Civilingeniør. Gift 5/12 1953 i Hellerup med faglærer *Inge Gylling* født 21/1 1933 på Sumatra, datter af civilingeniør Gunnar Gylling (f. 1902) og Tove Emilie Boeck-Hansen (f. 1907).

3 børn: i) - iii):

- i) *Lisbeth Gylling Andersen* født 6/9 1954 i Lyngby. Lærerstuderende. Gift 29/1 1977 på Københavns rådhus med tømrer *Torben Trier* født 20/1 1953 i Lyngby, søn af kontorchef, cand.jur. Adam Steffen Trier (f. 1928) og Gunver Helveg Meyer (f. 1930).

1 søn: x):

- x) *Anders Gylling Trier* født 4/7 1977 i København.

- ii) *Birgit Gylling Andersen* født 28/6 1957 i Søborg. Arbejder med forskelligt inden for politik.

- iii) *Tine Gylling Andersen* født 6/4 1965 på Rigshospitalet.

- 7) *Poul Asger Hvidberg-Hansen* født 24/1 1903 i Skade præstegård. Manufakturhandler i Strib. Gift 14/5 1931 i Strib med *Ellen Jørgine Jensen* født 10/8 1909 i Brænderup på Nordfyn, datter af bager Hans Peter Jensen (1876-1954) og Inger Kirstine Hansen (1875-1936).

2 sønner: a) - b):

- a) *Erik Hvidberg-Hansen* født 26/8 1938 i Strib. Lærer. Gift 29/12 1962 i Borbjerg ved Holstebro (ægteskabet opløst 1977) med sygeplejerske *Hanne Kristiansen* født 26/6 1939 i Aarhus (Skt. Johannes), adoptivdatter af sognepræst Paul Bernhard Kristiansen (1906-1976) og Gudrun Margrethe Axelsen (f. 1906).

1 datter: i):

- i) *Mette Hvidberg-Hansen* født 19/4 1966 i Give.

- b) *Svend Hvidberg-Hansen* født 1/5 1946 i Strib. Manufakturhandler i Strib. Gift 13/9 1969 i Strib med *Solveig Franzen* født 14/1 1947 i Sønderborg, datter af fabrikant Peder Franzen (f. 1909) og Ilse Jepsen (f. 1913).
2 sønner: i) - ii):
- i) *Michael Hvidberg-Hansen* født 22/4 1966 i Middelfart.
- ii) *Ulrik Emil Hvidberg-Hansen* født 12/3 1980 i Middelfart.
- 8) *Gunner Hvidberg-Hansen* født 19/8 1904 i Sejerslev på Mors, død 23/12 1971 på Rigshospitalet. Overlærer i Gentofte. Gift 23/12 1934 i Hørsholm med overlærer *Gudrun Jacobine Stefánsson* født 6/9 1906 i Års, datter af læge Stefán Stefánsson (1864-1938) og Thorunn Ingibjörg Baldvinsdóttir (1879-1911).
4 børn: a) - d):
- a) *Jesper Hvidberg* (-Hansen) født 8/9 1935 i København. Øjenlæge. Gift 1. 10/10 1958 på Frederiksberg (ægteskabet opløst 1978) med børnehavelærerinde *Inge Birgit (Jane) Steenberg* født 16/9 1935 i Odense, datter af prokurist Johannes Martinus Steenberg (1890-1965) og Eli Sophie Ragna Jensen (f. 1902). Gift 2. 8/9 1979 i Viborg med hospitalslaborant *Kirsten Sørensen* født 4/3 1942 i Kalundborg, datter af gårdejer Martin Sørensen (f. 1913) og Ellen Marie Madsen (f. 1917).
2 børn i 1. ægteskab: i) - ii):
- i) *Jacob Hvidberg* (-Hansen) født 20/12 1960 på Rigshospitalet.
- ii) *Julie Hvidberg* (-Hansen) født 24/6 1962 i Holbæk.
- b) *Stefan Hvidberg-Hansen* født 30/11 1936 i København, død 16/1 1952 på Rigshospitalet.

- c) *Anders Hvidberg (-Hansen)* født 12/1 1939 i Gentofte. Øjenlæge. Gift 2/9 1961 på Frederiksberg med lærerinde *Ena Neuchs Sørensen* født 14/5 1939 i København, datter af dyrlæge Ingvar Elias Sørensen (f. 1896) og Ebba Elsigne Neuchs (f. 1901).
3 børn: i) - iii):
- i) *Anja Hvidberg (-Hansen)* født 18/1 1962 på Frederiksberg.
- ii) *Jeppe Andreas Hvidberg (-Hansen)* født 15/12 1964 i Kalundborg.
- iii) *Anne Kathrine Hvidberg (-Hansen)* født 2/7 1967 i Rønne.
- d) *Christian Hvidberg-Hansen* født 26/9 1946 i København, død 17/2 1958 i Gentofte.
- 9) *Børge Valdemar Hvidberg-Hansen* født 12/3 1906 i Sejerlev på Mors. Sognepræst og provst i Skibet ved Vejle. Gift 15/5 1933 i Taarnby med *Martha Ingeborg Larsen* født 19/5 1907 i København, datter af slagtermester Peter Emil Larsen (1874-1962) og Karen Christine Marie Petersen (1884-1929).
2 sønner: a) - b):
- a) *Finn Ove Hvidberg-Hansen* født 9/9 1935 i Maribo. Sognepræst, lic.theol., dr.phil., lektor ved Aarhus Universitet. Gift 5/3 1963 i Stubberup ved Kerteminde med musikpædagog *Ingrid Johanne Nielsen* født 14/10 1940 i Stubberup, datter af købmand Lauritz Nielsen (f. 1909) og Sigrid Margrethe Hansen (f. 1914).
3 børn: i) - iii):
- i) *Poul Hvidberg-Hansen* født 9/3 1966 i Gentofte (Amtssygehuset).
- ii) *Gertrud Hvidberg-Hansen* født 26/7 1968 i Gentofte (Amtssygehuset).

- iii) *Therese Hvidberg-Hansen* født 14/7 1973 i Aarhus.
- b) *Henrik Hvidberg-Hansen* født 13/1 1940 i København. Forstkandidat, skovrider i ØK i Sydafrika, Ghana og Brasilien, senere for FN i Nigeria. Gift 17/11 1969 i Vejle med korrespondent (engelsk, fransk, spansk) *Angela Maria Fernanda Dani* født 20/6 1944 i Pieve di Teco, Italien, datter af hotelejer Giovanni Antonio Dani (f. 1914) og Rosina Bonato (f. 1920). Ingen børn.
- 10) *Rigborg Hvidberg-Hansen* født 30/4 1909 i Sejerslev på Mors. Gift 12/6 1935 i København med sognepræst *Johannes Steinrud* født 24/3 1900 i Nøvling ved Herning, død 1/12 1971 i København, søn af lærer, højskoleforstander Nicolai Kristiansen (1866-1928) og Nicoline Kristine Larsen Marcussen (1858-1918).
5 børn: a) - e):
- a) *Helga Vibeke Steinrud* født 30/3 1936 i København. Cand. pharm. ved H. Lundbeck & Co. A/S. Gift 31/12 1961 i Nyborg med edb-koordinator i Belgien *Jens Erik Wittrup Gade* født 6/9 1937 i Hanbjerg ved Struer, søn af postbud Jens Christian Gade (1894-1980) og Johanne Wittrup (1899-1974). Ingen børn.
- b) *Rigborg Benedikte Steinrud* født 24/3 1940 i Frederiksværk. Fysioterapeut, undervisningsassistent ved skolen for fysioterapeuter i København.
1 datter: i):
- i) *Lina Steinrud Mørch* født 14/1 1977 i København. (Note).
- c) *Øjvind Verner Steinrud* født 14/11 1937, død 19/11 1937 på Rigshospitalet.

- d) *Eggert Mogens Steinrud* født 20/1 1945 i Viborg. Exam. pharm. og eksamineret pianostemmer. Gift 23/8 1968 i Nyborg med lærer *Ingeborg Sofie Juul Hansen* født 25/10 1946 i Brænderup, datter af gårdejer Mogens Juul Hansen (f. 1915) og Ester Mortensen (f. 1912).
2 døtre: i) - ii):
- i) *Charlotte Juul Steinrud* født 9/12 1970 i Sande-
rum ved Odense.
- ii) *Louise Juul Steinrud* født 4/5 1976 i Bogense.
- e) *Hans Holger Steinrud* født 20/1 1945 i Viborg. Violinist, stud. mag. Gift 12/6 1970 i Søllerød med læge *Janne Ester Christensen* født 31/1 1940 i København, datter af vice-bankdirektør Edvard Jens Christensen (1903-1975) og Ester Mary Johanne Møller (død 1955).
4 børn: i) - iv):
- i) *Grane Mikael Steinrud* født 22/6 1972 i Køben-
havn.
- ii) *Nonni Camilla Steinrud* født 6/11 1974 i Hille-
rød.
- iii) *Mika Pernille Steinrud* født 26/12 1976 i Køben-
havn.
- iv) *Synne Majken Steinrud* født 26/12 1976 i Køben-
havn.
- J) *Carl Emil Hvidberg* født 1/4 1869 i Viby, død 19/9 1938 på Lukasstiftelsen i Hellerup. Rådsformand, byretsdommer. Gift 2/10 1894 i Røholte med *Elisabeth Friis* født 31/12 1867 i Rønnebæk, død 10/5 1956 i København, datter af forpagter under Gavnø, stadsdyrskuekommissær Ingo Marius Friis (1838-1912)

og Eleonora Christine Trolle (1831-1918). (Note).

5 børn: 1) - 5):

- 1) *Eleonora Kristine Friis Hvidberg* født 3/7 1895 i Nykøbing Mors. Gift 1. 14/1 1920 i København med sognepræst ved Skt. Andreas kirken i Kbhn. *Sven Alsøe Alsinger* født 25/5 1894 i Indien, død 2/7 1941 i København, søn af missionær i Indien, senere sognepræst ved Vor Frue kirke i Odense Niels Peter Hansen (1854-1919) og Christine Mathilde født Hansen (1857-1919). Gift 2. 10/12 1969 i Gentofte med kontorchef i landbrugsministeriet, landinspektør *Carl Georg Ostenfeld Birk* født 25/4 1894 i København, død 14/12 1978 i Charlottenlund, søn af landinspektør Aksel Georg Birk (1854-1940) og Olga Marie Ostenfeld (1868-1947).

3 børn i 1. ægteskab: a) - c):

- a) *Birgit Friis Alsinger* født 20/3 1921 i Gimlinge, død 12/5 1967 i København. Gift 29/8 1943 i Hellerup med repræsentant i Brdr. Dahl A/S *Preben Rothe* født 24/2 1913 i Sorø, død 18/2 1979, begr. fra Kastelskirken, søn af redaktør Adolph Bohn Rothe-Hansen (1873-1955) og Julie Steenbach (1874-1938).

2 børn: i) - ii):

- i) *Susanne (Sus) Friis Rothe* født 19/2 1946 i København. Gift 23/5 1970 i København med cand.mag., gymnasielærer i Roskilde *Sune Finn Sunesen* født 2/2 1945 i Aarhus, søn af nationalbankdirektør Frede Helge Sunesen (f. 1915) og Karen Hansen (f. 1916).

2 sønner: x) - y):

- x) *Sune Ulrik Sunesen* født 12/12 1970 i Charlottenlund.

- y) *Sune Fredrik Sunesen* født 25/7 1973 i Charlottenlund.

- ii) *Michael Friis Rothe* født 2/3 1949 i København. Magister i musik, lærer ved Stenhus Kostskole.

- b) *Verner Friis Alsinger* født 14/4 1923 i Gimlinge. Salgsdirektør, diplomingeniør (navel architect) i Nantes i Frankrig. Gift 29/3 1951 i Paris med *Jeanne Chardonnet* født 7/8 1925 i Poylli sur Serein, datter af oberst Maurice Chardonnet (1884-1941) og Therese Lavat (f. 1902).
I datter: i):
i) *Catherine Elisabeth Friis Alsinger* født 3/7 1960 i St. Nazaire, Frankrig.
- c) *Bent Friis Alsinger* født 19/6 1927 i Gimlinge. Forstander og forfatter.
- 2) *Harald Christian Ingo Friis Hvidberg* født 20/9 1896 i Nykøbing Mors, død 24/10 1976 i København. Læge, specialist i oto-laryngologi. Gift 2/3 1923 i København med *Elisabeth Riis* født 8/12 1900 på Frederiksberg, datter af islandsk købmand Richard Peter Riis (1860-1920) og Claudine Agnes Paulsen (1870-1933).
Ingen børn.
- 3) *Flemming Friis Hvidberg* født 17/12 1897 i Nykøbing Mors, død 21/2 1959 i Jerusalem. Professor, dr. theol., undervisningsminister. Gift 12/9 1922 i Frogner, Norge med *Kate Margaret Aamundsen* født 9/4 1898 i Renfrew, Skotland, datter af overingeniør, senere direktør ved Akers mekaniske Værksted i Oslo Jens Ludvig (John) Aamundsen (1858-1932) og Ingeborg Margrethe Johanne Ring (1864-1947).
3 børn: a) - c):
a) *Kate Ingeborg Hvidberg* født 13/1 1924 i Oslo. Sekretær i udenrigsministeriet, cand.jur. Gift 1. 22/6 1944 i København med sekretær i justistministeriet, cand.jur. *Jens Lomholt* født 6/1 1920 på Frederiksberg, død 23/1 1948 i Helsingør, søn af professor, dr.med. Svend Lomholt (1885-1949) og Marie Kirstine Siegumfeldt Beck (1888-1920). Gift 2. 10/8 1958 i Charlottesvile,

Virginia, U.S.A. med læge *Andre de Jouy Aillaud* født 19/8 1900 i Frankrig.

Ingen børn.

- b) *Eigill Friis Hvidberg* født 17/8 1928 i København. Professor, dr. med. Gift 28/3 1953 i Hellerup med husholdningslærerinde *Eva Eberth* født 13/12 1927 i København, datter af overretssagfører Constantin Eberth (f. 1886) og Inger Engel (f. 1908).

2 børn: i) - ii):

- i) *Jens Hvidberg* født 1/11 1956 i København. Stud.polyt. Gift 24/6 1978 i Søllerød kirke med sygeplejerske *Karin Gundtorp* født 18/11 1955 på Rigshospitalet, datter af læge Jørgen Gundtorp (f. 1928) og Hanne Gullev Andersen (f. 1930).

ii) *Nina Hvidberg* født 10/5 1960 i København.

- c) *Otto Emil Friis Hvidberg* født 7/7 1930 i København. Landsdommer ved Østre Landsret. Gift 4/2 1954 i Slagelse med lærerinde *Marianne Aastrup* født 6/5 1930 på Frederiksberg, datter af overlæge, dr.med. Henning Aastrup (f. 1898) og Bodil Lawaetz (f. 1901).

2 børn: i) - ii):

- i) *Jakob Flemming Hvidberg* født 2/3 1959 i København. Stud.scient.pol.

ii) *Annemarie Hvidberg* født 5/10 1961 i København.

- 4) *Rigmor Elisabeth Friis Hvidberg* født 29/7 1899 i Nykøbing Mors. Gift 16/10 1931 i Valby med klinikchef, læge *Knud Fugl Jungersen* født 5/8 1902 i Næstved, søn af læge Emil Jørgen Peter Lund Jungersen (1863-1906) og Vinnie Fraser Fugl (1871-1960).

3 børn: a) - c):

- a) *Troels Jungersen* født 21/7 1932 i Tornemark ved

Sandved. Cand.jur., direktør i International Factors A/S. Gift 5/6 1959 i Taarbæk med cand.mag. (klassisk filologi), undervisningsassistent ved Københavns Universitet *Kirsten Schiødt* født 25/10 1935 på Frederiksberg, datter af overlæge, dr. med. Erik Vilhelm Schiødt (1900-1978) og Emma Augusta Lacoppidan (f. 1902).

2 sønner: i) - ii):

i) *Christian Jungersen* født 10/6 1962 i København.

ii) *Gregers Jungersen* født 23/4 1964 i København.

- b) *Anders Jungersen* født 14/9 1934 i Hellerup. Civilingeniør, major, direktør i Metro Selvbetjenings Engros-Lager. Gift 21/4 1962 i Kastelskirken i København med fysioterapeut *Johanne Elisabeth Busch* født 29/4 1938 i København, datter af professor, dr. med. Eduard Axel Valdemar Busch (f. 1899) og Rigmor Schæffer (f. 1899).

3 børn: i) - iii):

i) *Anne Mette Jungersen* født 20/11 1965 i København.

ii) *Anne Cathrine Jungersen* født 25/4 1968 i København.

- iii) *Ulrich Nicolaj Jungersen* født 24/10 1970 i København.

- c) *Vinnie Elisabeth Jungersen* født 25/6 1936 i Hellerup. Sygeplejerske. Gift 6/3 1959 i Skt. Knuds kirke i Odense med cand.jur., auditor *Fleming Klokker* født 18/2 1929 i Mølholm sogn ved Vejle, søn af provisor, cand.pharm. Alfred Louis Jacob Christian Harald Klokker (1894-1966) og Clara Marie Fryland Clausen (f. 1902).

2 sønner: i) - ii):

- i) *Mads Klokker* født 31/1 1961 i København. Stud.med.
- ii) *Peter Klokker* født 8/1 1963 i København.
- 5) *Bertha Emilie Friis Hvidberg* født 16/12 1900 i Nykøbing Mors. Gift 22/4 1926 i København med sognepræst i Brønshøj, provst *Wilhelm August Alfred Gunnar Sparring-Petersen* født 31/7 1900 i København, søn af bagermester Hans Emil Petersen (1873-1967) og Gyda Schmitt (1879-1969).
2 døtre: a) - b):
- a) *Kirsten Elisabeth Sparring-Petersen* født 5/11 1928 i København. Børnehave lærerinde. Gift 15/5 1965 i København med agronom, lektor ved Landbohøjskolen *Christian Peter Jacobsen Lysgaard* født 16/6 1912 i Vilsted ved Løgstør, søn af gårdejer Ingvar Marius Jensen Lysgaard (1875-1947) og Ane Kirstine Pedersen (1874-1918).
Ingen børn.
- b) *Merethe Sparring-Petersen* født 24/9 1932 i København. Korrespondent ved Handelshøjskolen i København. Gift 1/5 1955 i Brønshøj med overlæge, dr.med. *Jørgen Flemming Valdorf-Hansen* født 31/5 1929 i Ringsted, søn af bankdirektør Valdorf Hans Carl Georg Valdorf-Hansen (1883-1960) og kgl. translatrice i fransk Johanne Dorthea Kathrine Jensen (1894-1972).
2 sønner: i) - ii):
- i) *Henrik Valdorf-Hansen* født 28/10 1955 i København. Stud. jur.
- ii) *Steffen Valdorf-Hansen* født 7/6 1960 i København.

III. *Niels Christian Kann* født 15/12 1830 i Saltø skovridergård, død 20/5 1898 i Fodby. Indsiddet i Fodby. Gift 18/5 1866 i Fodby (ægteskabet opløst) med *Karen Marie Christensen* født 9/5 1847 i Fodby, død 2/5 1914 i København, datter af gårdejer Christen Andersen og Kirstine Larsdatter. (Note).

5 børn: A) - E):

A) *Johan Carl Christian Frederik Kann* født 29/9 1866 i Fodby, død 14/6 1949 i København. Koksafbærer ved Københavns kommune. Gift december 1899 i Asaa ved Dronninglund i Hjørring amt med *Vilhelmine Sørensen* født 10/7 1874 i Asaa, død 11/5 1957 i København, datter af landmand i Asaa Jens Christian Sørensen (1823-1899) og Nielsine Andersdatter (1837-1924).

5 børn: 1) - 5):

1) *Emmy Mathilde Kann* født 3/3 1900 i København. Modist. Ugift.

2) *Karl Vilhelm Kann* født 27/7 1902 i København, død 4/9 1944 i California, U.S.A. Malermester i California. Gift 14/10 1939 i California med *Jutta Sofie Sørensen* født 13/2 1908 i Sharon, Iowa, U.S.A. Hendes familie stammer fra Ringkøbing.
Ingen børn.

3) *Poul Arnold Kann* født 28/7 1904 i København. Malermester, marinemaler og musiker i Los Angeles, U.S.A. Ugift.

4) *Ernst Kann* født 16/7 1907 i København, død 3 år gammel.

5) *Ernst Johan Kann* født 3/10 1915 i København, død 19/8 1975 på John Wesley's Hospital i Los Angeles, U.S.A. Skibstømmerformand i California. Gift 1. 30/3 1940 i København (ægteskabet opløst 1953) med dameskrædderinde *Erna Katrine Elisabeth Tollerup Jensen* født 6/2 1909 i København, datter af formand ved telefonvæsenet i København Ole Christian Tollerup Jensen og Anna Louise Vilhel-

mine Poulsen. Gift 2. 6/7 1954 i U.S.A. (ægteskabet opløst 1958) med professor ved universitetet i Havana, Cuba, *Asela Gutierrez*, datter af ingeniør Gutierrez.

1 søn i 1. ægteskab: a):

a) *Torben Kann* født 26/1 1941 i København. Toldklarerer. Gift 15/4 1967 i København med *Birgit Sørensen* født 3/8 1943 i København, datter af trykkeriarbejder Ludvig Sørensen (1905-1972) og Dagmar Anne Thomsen (f. 1910).

2 sønner: i) - ii):

i) *Christian Kann* født 29/11 1971 på Rigshospitalet.

ii) *Karsten Kann* født 31/5 1976 på Rigshospitalet.

B) *Hans Peter Laurits Kann* født 10/11 1869 i Fodby, død 7/3 1905 i København. Sømand, betegnedes ved sin død som arbejdsmand. Gift med *Alexandra Kirstine Pedersen* født 25/5 1870 i Kisserup ved Roskilde, datter af høker, husmand Hans Pedersen (1845-1912) og Emilia Frantzica Charlotte Louise Jensen (ca.1845-). (Note).

C) *Anna Magdalene Marie Kann* født 12/6 1872 i Fodby, død 4/6 1963 i Glostrup. Gift 25/5 1896 i Skt. Matthæus kirke i København med brandmand, havnearbejder *Lars Jørgensen* født 28/2 1872 i Herlufsholm, død 16/6 1945 i København.

7 børn: 1) - 7):

1) *Julius Jørgensen* født 18/9 1894 i København, død 1942 i U.S.A. Gift med *Helga*.

2 børn: a) - b):

a) *Margaret Jørgensen*.

b) *Walter Jørgensen*.

2) *Anna Elisabeth (Lisbeth) Jørgensen* født 23/1 1898 i København. Gift (ægteskabet opløst) med entreprenør *Christian Madsen* født 26/6 1893 i Aalborg, død 1978 i U.S.A. 2 børn før ægteskabet og 2 børn i ægteskabet: a) - d):

- a) *Frede Madsen* (født Jørgensen, adopteret Madsen) født 25/5 1919 i Aalborg. Gift 29/3 1951 i U.S.A. med stewardesse *Ellen*.
2 sønner: i) - ii):
- i) *Dan Peter Madsen* født juli 1953 i California, U.S.A.
- ii) *Mark Flemming Madsen* født 22/12 1958 i California.
- b) *Lis Jørgensen* født 21/3 1922 i Aalborg. Gift 9/3 1946 i Nyborg (ægteskabet opløst 1978) med ekspeditionssekretær ved Glostrup kommune *Knud Nielsen* født 11/12 1921 i Haderslev, søn af jernbanefunktionær Carl Nielsen.
2 døtre: i) - ii):
- i) *Annette Nielsen* født 5/12 1946 i Nyborg.
2 børn: x) - y):
- x) *Atle Stensvik* født 21/2 1975 på Sankt Josephs hospital i København. (Note.).
- y) *Gry Stensvik* født 7/5 1979 på Amtssygehuset i Gentofte. (Note.).
- ii) *Jonna Nielsen* født 12/10 1955 i Glostrup. Gift 14/9 1974 i Præstø med lærer *Niels Ove Larsen Rysager* født 7/2 1952 i Præstø, søn af Falck-redder Jens Erik Larsen (f. 1915) og Kamma Elisabeth Rysager (f. 1922).
2 børn: x) - y):
- x) *Nikolaj Larsen Rysager* født 25/3 1975 i Skælskør.
- y) *Louise Larsen Rysager* født 5/10 1978 i Præstø.

- c) *Helen Madsen* født 16/12 1929 i U.S.A. Gift 2 gange i U.S.A., 2. gang med ingeniør *Alfred Gascon* født 23/4 1940.
2 sønner i 1. ægteskab: i) - ii):
- i) *Jeffrey Kuersten* født 24/7 1951 i U.S.A., død 4/12 1970 i Vietnam som amerikansk soldat.
- ii) *Ronald Kuersten* født 13/12 1958 i U.S.A.
- d) *David Madsen* født 11/1 1934 i U.S.A.
- 3) *Esther Jørgensen* født 9/1 1902 i København, død 31/5 1975 på Frederiksberg Hospital. Gift 22/9 1925 i København med toldpakhusformand *Aage Hansen* født 8/11 1900 i København, søn af snedker, pianostemmer Henry Niels Peter Hansen (1879-1969) og Sofie Maibom (1879-1966).
1 adoptiv søn: a):
- a) *Lasse Hansen* født 5/2 1947 i København. Reklamechef hos Kodak. Gift 5/2 1967 i Fovsing ved Struer med *Hanne Thusgaard Lind* født 9/11 1942 i Fovsing, datter af landmand Bertram Lind (f. 1913) og Lydia Rasmussen (f. 1913).
2 døtre: i) - ii):
- i) *Pia Hansen* født 19/12 1966 i København.
- ii) *Gitta Hansen* født 2/3 1969 i København.
- 4) *Martha Pouline Jørgensen* født 18/3 1904 i København, død 22/7 1961 i København. Gift 30/7 1943 i København med elektriker *Kai Herfort Nielsen* (hans 2. ægteskab) født 2/7 1900 i København, død 18/12 1959 i København. søn af kusk Peter Nielsen og Peternille Sofie født Nielsen.
1 datter: a):
- a) *Kirsten Elisabeth Nielsen* født 28/4 1946 i København. Stud. mag. (litteraturhistorie). Gift 9/10 1965 på Københavns rådhus (ægteskabet opløst 1976) med adjunkt *Vagn Prahl-Lauersen* født 15/8 1942 i Køben-

havn, søn af garderobebetjent Thorkild Prahl-Lauersen (f. 1913) og Emilie Ring-Petersen (f. 1912).

3 døtre: i) - iii):

i) *Nete Prahl-Lauersen* født 19/4 1966 i København.

ii) *Gitte Nielsen* født 10/11 1969 i København.

iii) *Rikke Nielsen* født 15/5 1972 i København.

5) *Richard Jørgensen* født 21/8 1906 i Aalborg. Gift 25/2 1929 i Nørresundby med *Tove Højer*. Udvandrede til California 1947.

4 børn: a) - d):

a) *Jørgen Jørgensen* født 27/6 1933 i Nørresundby.

b) *Harry Jørgensen* født 10/11 1934 i Nørresundby.

c) *Erik Jørgensen* født i U.S.A.

d) *Pearl Jørgensen* født i U.S.A.

6) *Karen Jørgensen* født 9/9 1909 i Aalborg, død 27/5 1937 i København. Gift 6/10 1930 på Køge rådhus med hårplejekonsulent *Erik Leisner* født 4/5 1909 i København, søn af bager Carl Peter Leisner (1878-) og Hilma Sirafia Olsson (1876-1970).

Ingen børn.

7) *Aksel Jørgensen* født 28/2 1914 i Aalborg. Pølsemaker. Ugift.

D) *Sofie Emilie Erikke Kann* født 15/9 1874 i Fodby. Død som barn.

E) *Karen Ernestine Caroline Kann* født 26/7 1877 i Fodby, død 19/9 1944 i København. Gift 1/2 1898 på Frederiksberg med

sporvognskonduktør *Alfred Petersen* født 1/11 1868 i Bøgen, død 17/10 1953 på Frederiksberg, søn af lærer, kantor, tysk jurist, retsvidne *Johan Andreas Petersen* (1835-1903) og *Thora Georgia Mengel* (1845-1929).

1 datter: 1):

1) *Gerda Margrethe Marie Petersen* født 21/4 1898 i København. Overassistent i landbrugsministeriet (FM). Gift 10/8 1926 i Lukas kirken på Frederiksberg med revisor i direktoratet for sygekassevæsenet *Johan Peder Gramstrup Søndergaard* (FM) født 7/4 1895 i Vestervig i Thy, død 5/2 1979 på Frederiksberg, søn af vognmand *Christen Thomsen Søndergaard* (1857-1939) og *Louise Andersen* (1859-1897).

1 søn: a):

a) *Ole Gramstrup Søndergaard* født 25/8 1933 i København. Maskiningeniør i DSB. Gift 1/8 1959 i Ulkebøl kirke ved Sønderborg med lærerinde *Birthe Marie Hansen* født 23/8 1934 i Ulkebøl, datter af skoleinspektør *Frederik Kristian Hansen* (f. 1900) og *Ellen Petersen* (f. 1908).

2 børn: i) - ii):

i) *Annette Gramstrup Søndergaard* født 28/12 1960 i Roskilde.

ii) *Karsten Gramstrup Søndergaard* født 10/4 1964 i Roskilde.

IV. *Carl Eduard Kann* født 24/2 1833 i Saltø skovridergård, død 13/6 1922 i Nysted. Forst-og jagtbetjent på Gl. Estrup 1851-53, skovrider på Engestofte ved Maribo 1853, på Aalholm 1875-1918. Gift 9/8 1861 i Vesterborg ved Nakskov med *Friede Mathilde Charlotte Petراسي* født 9/8 1836 i Vesterborg sogn på Lolland, død 8/4 1916 i Roden skovridergård, begr. Nysted kirkegård, datter af sadelmagermester *Johan Frederik Wilhelm Petراسي* (ca.1806-1866) og *Marie Magdalene Korff* (1812-1874). (Note).

6 børn: A) - F):

A) *Johan Carl Frederik Kann* født 2/12 1862 i Engestofte skovridergård, død 19/3 1945 i Aarhus. Mejerist, hotelejer på Bornholm 1890 (Kann's Hotel i Aakirkeby eksisterer endnu), købmand på Bornholm 1896, købmand i Slagelse 1902, agenturforretning i Horsens fra 1903. Gift 20/9 1888 i Ruts kirke ved Hasle med *Maren Kirstine Nielsine Willumsen* født 16/7 1864 i Gjerrild på Djursland, død 28/8 1944 i Horsens, datter af bødker og husmand i Gjerrild Mikkel Willumsen (1818-1882) og Ane Marie Rasmussen (1839-1922).

4 børn: 1) - 4):

1) *Carl Eduard Kann* født 4/7 1888 på Bornholm, død 25/11 1927 i U.S.A., hvor han havde forskellige jobs siden han indvandrede fra Danmark 1907. Gift med *Ketty Conningham* født i Irland.

2) *Anna Marie Kann* født 12/12 1889 i Pedersker sogn på Bornholm, død 5/2 1964 i Aarhus. Gift 20/11 1915 i Horsens med repræsentant *Asger Marius Jensen* født 30/5 1889 i Nykøbing Mors. død 26/9 1978 i Aarhus, søn af brygger Poul Christian Jensen (1860-1941) og Else Marie Pedersen (1863-1942).

3 børn: a) - c):

a) *Karen Margrethe Jensen* født 15/1 1919 i Horsens. Gift 1. 30/1 1941 i Aarhus (ægteskabet opløst) med læge *Ejner Vagn Graaberg* født 6/6 1916 i Brabrand. død 9/4 1962 i Als ved Hadsund, søn af el-værksbestyrer Andreas Karl Magnus Sørensen (1885-1956) og Alma Wessing (1891-1962). Gift 2. 3/9 1958 i København med advokat i Horsens *Per Ulrik* født 8/6 1919 i Aalborg, søn af apoteker Anders Villumsen Ulrik (1884-1948) og Emilie Augusta Frederikke Low (1887-1968).

4 børn i 1. ægteskab: i) - iv):

i) *Ole Hagen Graaberg* født 29/12 1942 i København. Tandlæge i Silkeborg. Gift 22/6 1968 i Tranbjerg ved Aarhus med *Anni Sofienberg Jensen* født 6/3 1946 i Aarhus. datter af maskin-

arbejder Børge Emil Jensen (f. 1911) og Dagny Sofienberg Pedersen (f. 1913).

2 børn: x) - y):

x) *Michael Graaberg* født 12/5 1969 i Aarhus.

y) *Louise Graaberg* født 6/4 1972 i Aarhus.

ii) *Anne Louise Graaberg* født 31/3 1945 i Horsens. Receptionist og telefonist. Gift 5/10 1966 i London med senior buyer *John McCormack* født 20/6 1945 i England, søn af Lennard McCormack (f. 1914) og hustru Evelyn (f. 1916).

3 børn: x) - z):

x) *Ian Thomas McCormack* født 5/10 1971 i Essex, England.

y) *Paul James McCormack* født 10/2 1973 i Essex.

z) *Sally Anne McCormack* født 7/2 1977 i Essex.

iii) *Ida Agnete Graaberg* født 10/4 1948 i Hjallerup, død 16/7 1977 i California. Apoteksassistent. Gift 4/7 1971 i Horsens med *Gary Thomas Peterson* født 18/3 1948 i U.S.A., søn af Leeland Peterson (f. 1914) og hustru Majorie (f. 1916).

1 datter: x):

x) *Marie Louise Graaberg Peterson* født 6/7 1971 i Horsens.

iv) *Eva Margrethe Graaberg* født 7/3 1952 i Hjallerup. 3-sproglig korrespondent. Gift 7/8 1976 i Horsens med økonomimedarbejder *Nils Allan Sidney Schönbeck* født 25/9 1951 i København, søn af kontorchef Claes Jørgen Sidney Schönbeck (f. 1929) og hustru Ilse Agnethé (f. 1922).

1 søn: x):

x) *Claes Emil Sidney Schönbeck* født 14/10 1978.

b) *Thorkild Dolgaard* født 2/1 1921 i Silkeborg. Afdelingschef ved Aarhus kommunale værker. Gift 28/1 1945 i Aarhus med *Ebba Bitten Pedersen Dybdahl* født 10/8 1921 i Aarhus, datter af alterdegn ved Vor Frue kirke i Aarhus Hakon Asbjørn Pedersen Dybdahl (1893-1964) og Anne Kirstine Petersen (1893-1964). 2 døtre: i) - ii):

i) *Charlotte Elisabeth Dolgaard* født 4/11 1946 i Aarhus. Stud.jur. Gift 6/3 1971 i Aarhus med sognepræst i Ubjerg *Poul Vilhelm Monrad* født 27/6 1941 i Lemvig, søn af sognepræst Gunnar Monrad (f. 1911) og Kirsten Buhl Axelsen Drejer (f. 1912).

3 døtre: x) - z):

x) *Marie Kirstine Monrad* født 23/9 1972 i Tønder.

y) *Bodil Johanne Monrad* født 27/9 1974 i Tønder.

z) *Karen Merete Monrad* født 18/4 1978 i Tønder.

ii) *Hannah Annette Dolgaard* født 9/7 1950 i Aarhus. Apoteksassistent. Gift 9/6 1979 i Frederikskirken i Højbjerg ved Aarhus med frimærkehandler *Torben Toft Christensen* født 28/7 1941 i Aarhus, søn af frimærkehandler Therkel Christensen (f. 1909) og Elna Lilly Madsen (f. 1907).

c) *Bent Dalgaard Jensen* født 13/10 1925 i Silkeborg. Herreekviperingshandler i Skanderborg. Gift 23/6 1951 i Aarhus med *Inge Lissi Bech* født 18/6 1928 i

Aarhus, datter af malermester Niels Volmer Bech (1894-1963) og Ingeborg Margrethe Jensen (f. 1899).
2 børn: i) - ii):

i) *Kirsten Dalgaard Jensen* født 21/7 1958 i Skanderborg. Studerer på Montessori Seminariet i København.

ii) *Lisbeth Dalgaard Jensen* født 25/6 1960 i Skanderborg. Teknisk tegner.

3) *Friede Mathilde Charlotte Kann* født 24/8 1891 i København. Lærerinde, senere guvernante på et gods i Argentina. Gift 12/11 1923 med ship-superintendent i Portland, Oregon, U.S.A. *Richard Sinclair Davies* født 5/12 1889 i Liverpool, England, død 29/3 1970 i Portland, søn af portpilot John Davies og Ellen Jones.

2 sønner: a) - b):

a) *Richard Sinclair Davies* født 17/9 1924 i Portland, U.S.A. Distribution manager, Chevrolet Motor Division, Portland. Gift 1. med *Elenor Donald*. Gift 2. 8/12 1956 med *Antonette Svendsen* født 7/5 1927 i Portland, datter af superintendent, American Pipe Company, Anton Svendsen (død 1966) og Lilie Jensen.

1 søn i 1. ægteskab og 2 døtre i 2. ægteskab: i) - iii):
i) En søn adopteret af 1.hustrus 2. ægtefælle.

ii) *Susan Diane Davies* født 2/11 1958 i Walla Walla, Washington.

iii) *Linda Louise Davies* født 4/1 1962 i Walla Walla.

b) *John Frederik Davies* født 28/5 1927. Lærer i kunst, senere forretningsmand i Astoria, Oregon. Gift 8/2 1950 i Portland, Oregon (ægteskabet opløst 1969) med *Nancy Eggiman* født 6/11 1929 i Portland, datter af station-engineer Oscar Eggiman (død 1930) og hustru Hazel. Gift 2. 1970.

4 børn i 1. ægteskab: i) - iv):

- i) *John Edward Davies* født 18/7 1951. Partner and manager of a bicycle shop, started by his father in Astoria.
 - ii) *James Charles Davies* født 2/12 1952.
 - iii) *Thomas Martin Davies* født 5/6 1954.
 - iv) *Carolyn Denise Davies* født 26/7 1957.
- 4) *Inger Johanne Kann* født 30/9 1895 i Aakirkeby, Bornholm. Gift 8/6 1925 i San Francisco, California, U.S.A. med mejerist i San Francisco *Sophus Vandborg* født 15/12 1891, søn af gårdejer i Sdr.Farup ved Ribe Christian Vandborg og hustru Laura.
- 1 søn: a):
- a) *Laurence Vandborg* født 21/10 1928 i San Francisco. Ansat ved General Dynamics, California. Gift 14/6 1952 i Utica, New York med *Grace Elvera Kohler* født 18/8 1933 i Utica, datter af Niels Kohler, Utica, New York.
- 2 børn: i) - ii):
- i) *Charles Vandborg* født 3/10 1953 i San Francisco.
 - ii) *Laureene Christine Vandborg* født 15/7 1961 i Lompoc, California.
- B) *Marie Vilhelmine Kristine Kann* født 8/10 1864 i Engestofte skovridergård ved Maribo, død 16/1 1955 i København. Gift 12/8 1892 i Nysted med forretningsmand i Kiel, senere i København *Albert Christian Schönfeldt* født 23/1 1864 i Emmesbøl, Sønderjylland, død 10/4 1938 i København, søn af toldforvalter Frederik Wilhelm Schönfeldt (1817-1890) og Anna Magdalena Jensen (1831-).
- 2 døtre: 1) - 2):

- 1) *Ella Margrethe Schönfeldt* født 26/4 1894 i Kiel, død 13/9 1951 i Tønder. Gift 20/5 1920 i Frederiksberg kirke med lektor, dr. phil. *Franz Joachim Felix Arndt* født 23/3 1894 i Kyritz ved Berlin, død 6/12 1972 i Tønder, søn af landsretsdommer Franz Arndt (ca.1855-1904) og Sophie Charlotte Victoria Cochius (1860-1897).

1 søn: a):

- a) *Rolf Arne Arndt* født 31/5 1923 i Tønder. Civilingeniør. Gift 14/2 1953 i Lyngby med *Karen Anna Nielsen* født 19/2 1927 i Esbjerg, datter af skibsfører Charles Evald Nielsen (f. 1899) og Anna Christensen (f. 1904).

2 børn: i) - ii):

- i) *Kaare Arndt* født 7/5 1954 i København. Edb-operatør. Gift 21/5 1977 i Bjæverskov kirke med edb-konsulent *Conni Merete Johnsen* født 3/10 1954 i Greve Strand, datter af kloakmester, entreprenør Poul Reinholt Johnsen og Anne Marie Eriksen.

- ii) *Esben Arndt* født 8/9 1955 i København. Under uddannelse.

- 2) *Olga Louise Schönfeldt* født 18/10 1896 i Kiel. Gift 22/5 1920 i Frederiksberg kirke med senere amtsforvalter i Roskilde *Aage Stigaard* født 5/9 1890 i Randers, død 27/2 1972 på amtssygehuset i Gentofte, søn af lektor Christian Vilhelm Emil Stigaard (1861-1944) og Ellen Koch (1862-1892).

3 døtre: a) - c):

- a) *Jytte (Judith) Stigaard* født 18/6 1924 i Hellerup. Gift 11/11 1950 med maleren *Richard Ludvig Philip Weibull Winther* født 23/7 1926 i Maribo, søn af driftsbestyrer, civilingeniør Carl Christian Winther (1888-1976) og Ella Maria Richardis Weibull (1891-1976).

1 søn: i):

- i) *Kaspar Tobias Winther* født 6/4 1963 på Frederiksberg.

- b) *Ingegerd Stigaard* født 4/1 1927 i Charlottenlund, død 20/3 1928 i Charlottenlund.
- c) *Karen Ingegerd Stigaard* født 14/6 1929 i Charlottenlund. 3-sproglig korrespondent, bibliotekar på Det kgl. Bibliotek. Gift 2/7 1960 på Søllerød rådhus med professor, dr. phil. *Karsten Friis Johansen* født 5/12 1930 i København, søn af professor, dr. phil. Knud Friis Johansen (1887-1971) og mag. art. Charlotte Brøndsted (1892-1973).
Ingen børn.
- C) *Ernst August Wilhelm Kann* født 14/10 1866 i Engestofte skovridergård ved Maribo, død 13/2 1951 på Frederiksberg. Bankmand, kontorchef. Gift 1. 5/8 1892 i København med *Fanny Johanne Dederding* født 10/7 1866 i København, død 16/1 1930 på Frederiksberg, datter af urtekræmmer Ferdinand Christopher Dederding (1826-1895) og Johanne Cathrine Hvidberg (1829-1914). Gift 2. 31/5 1931 på Frederiksberg med *Hedvig Augusta Kröncke* født *Mortensen* født 13/11 1875 i Lund, Sverige, død 26/2 1941 på Frederiksberg, datter af bygmester, arkitekt Jens Henrik Mortensen (1835-1901) og Hedvig Augusta Madsen (1836-1914). Se bilag I.
4 børn i 1. ægteskab: 1) - 4):
- 1) *Olaf Thorkild Kann* født 24/5 1893 i København, død 22/4 1975 i Roskilde. Politimester i Hjørring og senere i Roskilde. Gift 9/8 1921 i Roskilde med *Ebba Arends* født 20/3 1897 i Vejerslev på Mors, datter af læge Otto Frederik Arends (1864-1944) og Julie Henriette Høyrup (1869-1959). (Note).
8 børn, hvoraf 2 adopteret: a) - h):
- a) *Carl Frede Kann* født 12/12 1921 (adopteret). Lokomotivfører, kunstmaler. Gift 24/9 1950 i Egtved med *Grethe Uldall* født 4/3 1930 i København, datter af Else Uldall.
3 børn: i) - iii):
- i) *Jette Kann* født 4/7 1951 i København. Lærer.

- ii) *Jesper Kann* født 24/2 1953 i København. Uddannet på Kunsthåndværkerskolen i København. Tegner.
- iii) *Lene Kann* født 2/5 1957 i København.
- b) *Bent Erik Kann* født 1/7 1923 i Roskilde. Amtsforvaltningschef, cand.jur. Gift 26/12 1949 i Hjørring med *Jytte Knudstorp* født 4/4 1924 i Hjørring, datter af gymnasielærer Peter Ditlev Knudstorp (1889-1968) og Cecilie Emilie Moosdorff (f. 1893).
2 adoptivbørn: i) - ii):
- i) *Dorthe Birgitte Kann* født 15/5 1954 i Roskilde. Sygeplejerske. Gift 15/4 1976 i Dronninglund kirke med lærer, senere købmand *Mogens Hostrup Nielsen* født 9/2 1950 i Dronninglund sogn, Hjørring amt, søn af gårdejer Ejler Hostrup Nielsen (f. 1927) og Rigmor Vestergaard Sørensen (f. 1929).
2 børn: x) - y):
- x) *Maren Hostrup Nielsen* født 9/7 1976 i Hjørring.
- y) *Merete Hostrup Nielsen* født 25/10 1978 i Aalborg.
- ii) *Claus Ditlev Kann* født 15/7 1960 i Hjørring.
- c) *Tove Kann* født 2/1 1925 i Roskilde, død 5/9 1965 i Slagelse. Bibliotekar. Gift 6/8 1950 i Hjørring med adjunkt, cand.mag. *William Marius Solstad* født 20/7 1920 i Esbjerg, søn af radioforhandler Marius Solstad (1897-1955) og Dagmar Margrethe Koch (f. 1899).
1 søn: i):
- i) *Kim Solstad* født 24/2 1953 i Slagelse. Stud. mag.

- d) *Aase Kann* født 18/4 1926 i Roskilde. Sygeplejerske (under uddannelse). Gift 20/3 1948 i Hjørring med forstkandidat, professor ved landbrugshøjskolen i Ås i Norge *Frits Jørgensen* født 20/7 1922 i Hjørring, død 13/8 1977 i Norge, søn af amtskontorchef, cand. jur. Kai Jørgensen (1890-1951) og Inger Nieuwenhuis Møller (1892-1977).

5 børn: i) - v):

- i) *Niels Bo Jørgensen* født 17/12 1948 på Frederiksberg. Civilingeniør. Gift 21/9 1973 på Søllerød rådhus med kunstvæver *Anette Bendixen* født 22/4 1950 på Rigshospitalet, datter af arkitekt, m.a.a. Bendix Bendixen (f. 1916) og Elisabeth Ebbesen (f. 1923).

3 børn: x) - z):

- x) *Casper Jørgensen* født 6/11 1973 i Virum.

- y) *Cecilie Jørgensen* født 28/1 1975 i Hørsholm.

- z) *Andreas Jørgensen* født 15/10 1976 i Kirkenes, Norge.

- ii) *Thorstein Jørgensen* født 15/9 1950 i Drøbak, Norge. Civilingeniør. Gift 22/3 1975 på Frederiksberg rådhus med husholdningslærerinde *Karen Birgitte (Gitte) Jul Johansen* født 7/2 1947 på Frederiksberg, datter af fuldmægtig Peder Jul Johansen (f. 1912) og Erna Astrid Viola Jensen (f. 1913).

1 adoptiv søn: x):

- x) *Simon Jørgensen* født 1/7 1977 i Korea; adopteret juni 1978.

- iii) *Karsten Jørgensen* født 18/4 1953 i Drøbak. Landskabsarkitekt-studerende. Gift 1/8 1975 i Drøbak med væver *Anne-Mette Stabel* født 18/12 1954 i Drøbak, datter af journalist og kunstmaler

- Fredrik Stabel (f. 1914) og Liv Berle Jensen (f. 1933).
 2 børn: x) - y):
 x) *Camilla Jørgensen* født 30/9 1974 i Drøbak.
 y) *Markus Jørgensen* født 15/12 1976 i Drøbak.
- iv) *Ivar Jørgensen* født 8/8 1955 i Drøbak. Forstuderende.
- v) *Inger Cathrine Jørgensen* født 1/1 1963 i Drøbak.
- e) *Inge Kann* født 9/10 1927 i Roskilde. Assistent. Gift 10/3 1946 i Hjørring med sin fætter kriminalassistent *Poul Bruno Arends* født 4/7 1924 i Irkutsk, søn af plantageejer i Ecuador, direktør Poul Arends (1898-1964) og Zenia von Meissel (1903-1976).
 3 børn: i) - iii):
 i) *Peter Arends* født 1/12 1947 i Ecuador. Cand. jur.
 ii) *Annette Susanne Arends* født 9/4 1949 i Hjørring. Tysk og engelsk korrespondent.
 1 søn: x):
 x) *Jannik Schmidt-Hansen* født 12/7 1975 på Amtssygehuset i Gentofte.
- iii) *Merete Arends* født 19/1 1951 i Søborg, København. Stud.mag. Gift 2/10 1976 i Virum kirke med dr.jur., diplom-oversætter *Hans Reiner Arntz* født 21/4 1943 i Beckum, Tyskland, søn af teknisk tegner Ewald Arntz (1905-1962) og Hildegard Gertrud Buchmann (f. 1909).
 1 datter: x):
 x) *Eva Maria Arntz* født 11/3 1977 i Saarbrücken, døbt i Virum kirke.

- f) *Kirsten Kann* født 5/6 1929 i Roskilde. Gift 11/10 1952 i Hjørring med civilingeniør *Tage Poulsen* født 24/10 1919 i Aalborg, søn af direktør Ove C. Poulsen (1878-1932) og Birgitte Vogler (1884-1971).
4 børn: i) - iv):
- i) *Birgitte Poulsen* født 16/9 1954 i Hjørring. Uddannet på Handelshøjskolen. Revisor i statens revisionsdepartement.
 - ii) *Peter Poulsen* født 23/2 1958 i Hjørring. Studerende.
 - iii) *Marianne Poulsen* født 28/4 1961 i Hjørring.
 - iv) *Ole Poulsen* født 3/8 1964 i Hjørring.
- g) *Else Johanne Kann* født 27/8 1931 i Roskilde. Gift 28/3 1956 i Roskilde med direktør (Ringsted Maskinfabrik) *Bent Gadeberg* født 7/9 1927 i Esbjerg, søn af arbejdsmand Harry Gadeberg (1898-1968) og Ingrid Karen Sofie Andersen (1905-1968).
3 børn: i) - iii):
- i) *Klaus Gadeberg* født 26/11 1959 i Lundtofte, Lyngby. Stud. polyt.
 - ii) *Henrik Gadeberg* født 12/12 1961 i Lundtofte.
 - iii) *Lisbeth Gadeberg* født 15/5 1965 i Ringsted.
- h) *Andreas Nikolai Kann* født 25/12 1942 i Roskilde (adopteret). Assistent på politikontoret i Mosede. Ugift.
- 2) *Karen Ingeborg Kann* født 8/12 1895 på Frederiksberg. Ansat i finansministeriet 1917-29. Gift 16/2 1929 i Gladsaxe med senere amtsforvalter, cand. jur. *Svend Alstrup* født 20/11 1901 på Vintersborg, Utterslev sogn på Lolland, død 23/8 1972 på sygehuset i Frederiksværk, søn af godsejer,

cand. phil. Michael Peder Nicolai Alstrup (1861-1933) og Rigmor Laura Elisabeth Kjøpping Foss (1872-1929).

2 børn: a) - b):

a) *Vibeke Alstrup* født 18/6 1931 på Frederiksberg. Gift 29/4 1952 med værkfører, salgschef *Bjørn Helmann Christensen* født 2/10 1930 i København, søn af vognmand Axel Christensen (1898-1959) og Anna Marie Pedersen (1895-1969).

3 børn: i) - iii):

i) *Claus Helmann Christensen* født 20/8 1952 på Frederiksberg. Cand. scient. (fysik). Gift 16/12 1972 i København med *Marianne Lykke Busk* født 28/1 1953 i København, datter af mejerist Erik Busk (f. 1915) og Inger Jørgensen (f. 1925).

1 datter: x):

x) *Anja Busk Christensen* født 16/6 1973 på fødeklínik i Rødovre.

ii) *Dorthe Helmann Christensen* født 23/11 1956 på Frederiksberg. Apoteksassistent.

iii) *Rikke Helmann Christensen* født 20/4 1965 på Frederiksberg.

b) *Sten Jørgen Alstrup* født 17/9 1936 på Frederiksberg. Overrevisor i statens ligningsdirektorat. Gift 6/5 1967 i København (ægteskabet opløst) med *Bodil Møller Pedersen* født Olesen født 11/5 1934 i København, datter af hjemmeværnskonsulent Anker Olesen (1902-1955) og Severa Madsen (1908-1974).

Ingen børn.

3) *Henning Axel Kann* født 22/1 1899 på Frederiksberg. Civilingeniør. Gift 1. 27/6 1924 i Solbjerg kirke, Frederiksberg (ægteskabet opløst 1925) med *Else Amalie Steffa Jensen* født 6/10 1900 på Frederiksberg, datter af guide i generalstaben Christian Jensen og Hansigne Hansen. Gift 2.

1/10 1927 på Københavns rådhus med *Marta Margarethe Elisabeth Rieffestahl* født 28/10 1907 i Irkutsk, datter af bryggeriejer Peter Vejle Rieffestahl (1864-1924) og Elfriede Johanne Kossler (1871-1952).

1 søn i 2. ægteskab: a):

a) *Leif Kann* født 29/6 1928 på Frederiksberg. Socialrådgiver. Gift 1. 28/12 1954 i Gladsaxe (ægteskabet opløst 1964) med socialrådgiver *Franciska Goldschmidt* født 23/4 1930 i Frankfurt a. M., datter af overingeniør Hans Hellmuth Goldschmidt (1902-1978) og Hendrika Jeltje Jolles (f. 1903). Gift 2. 26/8 1964 i Gammel Ry med socialrådgiver *Clara Lise Torpe* født 1/8 1938 i Gentofte, datter af forstander på Himmelbjerggården Jørgen Torpe (1907-1979) og Dagny Lillelund (f. 1907).

2 døtre i 1. ægteskab og 1 søn i 2. ægteskab: i) - iii):

i) *Lise Kann* født 10/4 1956 på Frederiksberg. Studerende ved Danmarks Biblioteksskole.

ii) *Merete Kann* født 2/3 1959 i København. Studerende.

1 søn: x):

x) *Pelle Kann Petersen* født 29/2 1980 på Københavns Amtssygehus i Herlev. (Note).

iii) *Jørgen Torpe Kann* født 10/9 1964 i Aarhus.

4) *Ejnar Børge Kann* født 16/6 1903 på Frederiksberg, død 7/9 1963 i Gentofte. Overassistent i Frederiksberg skattevæsen. Gift 16/4 1930 i København med *Helene Alide Martha Rieffestahl* født 18/2 1901 i Irkutsk, Sibirien, død 21/11 1963 i Gentofte, datter af bryggeriejer Peter Vejle Rieffestahl (1864-1924) og Elfriede Johanne Kossler (1871-1952).

2 sønner: a) - b):

a) *Stefan Kann* født 18/4 1936 i København. Sektionschef i Civilforsvarsstyrelsen. Gift 1. 9/3 1963 i Køben-

havn (ægteskabet opløst 1968) med kontorassistent *Marianne Gloerfelt-Tarp* født 18/10 1942, adoptivdatter af reklamekonsulent Jørgen Gloerfelt-Tarp (død 1967). Gift 2. 5/4 1969 i Munkebo (ægteskabet opløst 1972) med *Anna Utzon* født 22/3 1938 i Grenaa, datter af diakon, forstander Laurits Utzon (f. 1902) og hustru Anna. Gift 3. 15/9 1979 på Thisted rådhus med *Ebba Thomsen* født 23/3 1941 i Snedsted ved Thisted.
Ingen børn.

- b) *Torben Kann* født 22/3 1940 i København. Civilingeniør. Gift 10/12 1966 i Lyngby med *Christina Toxen-Worm* født 13/6 1945 i København, datter af kontorist ved Landbrugsrådet Per Toxen-Worm (1914-1969) og Karin Gamst-Nielsen (f. 1922).

1 søn: i):

- i) *Peter Ulrik Kann* født 30/3 1968 i Lyngby.

- D) *Christian Eduard Hugo Kann* født 24/9 1868 i Engestofte skovridergård, død 27/10 1947 i Engestofte. Skovrider 1890-1945 og tillige godsforvalter 1909-45 på Engestofte. Gift 7/5 1920 i Sorø med *Aslaug Dagmar Blunch* født 9/5 1894 i Oslo, datter af grosserer i Oslo Magnus Christian Blunch (ca.1865-ca.1935) og Marianne Carlsen (ca.1874-ca.1941).

2 børn: 1) - 2):

- 1) *Carl Erik Kann* født 1/4 1921 i Engestofte skovridergård. Ingeniør i Nordisk Ventilator Co. A/S. Gift 13/4 1949 i Lyngby kirke ved Sorø med *Gyrithe Ulrich* født 31/7 1925 i Søllerød, datter af grosserer Justus Valdemar Ulrich (1876-1948) og Gudrun Ibsen (1888-1974).

1 søn: a):

- a) *Thomas Kann* født 1/2 1950 i Slagelse. Bankuddannet. Stud.psych.

- 2) *Inge Maria Kann* født 5/7 1935 i Engestofte skovridergård. Gift 1. 12/4 1956 på Frederiksberg rådhus (ægteskabet opløst 2/4 1957) med *Allan Poul Draslow* født 21/5 1920 i

Marstal, søn af skibssingeniør Pedersen og hans tyskfødte hustru Paula. Gift 2. 14/4 1961 i Ivigtut på Grønland (ægteskabet opløst 1979) med speditør senere forsikringsmand *John William Pedersen Bonhjem* født 8/11 1926 i København, søn af smed Jens Vilhelm Pedersen (f. 1900) og Sonja Kruse Jankowsky (f. 1906).

I 1. ægteskab en datter, adopteret af 2. ægtefælle, i 2. ægteskab 2 sønner: a) - c):

a) *Ann Bonhjem* født 4/12 1955 i Næstved. Gift 7/1 1978 i Starup kirke med premierløjtnant i hjemmeværnet, ingeniør *Leif Findsen Schou* født 17/7 1952 i Haderslev, søn af entreprenør Charles Findsen Schou (1894-1964) og Gunhild Kjær Clausen (f. 1915).

1 datter: i):

i) *Susanne Findsen Schou* født 12/6 1978 i Horsens.

b) *Søren Bonhjem* født 16/3 1962 i Ivigtut.

c) *Ole Bonhjem* født 2/1 1964 i Horsens.

E) *Theresa Sofie Magdalene Kann* født 6/10 1870 i Engestofte skovridergård, død 24/5 1950 på Diakonissestiftelsen, begr. på Mandø. Lærerinde. Gift 15/7 1902 i Nysted med sognepræst på Mandø ved Ribe *Lars Bertel Rasmussen* født 19/10 1864 i Lemming ved Silkeborg, død 6/11 1929 på sygehuset i Ribe, begr. på Mandø, søn af gårdejer Mourids Rasmussen (1835-1885) og Johanne Marie Larsen (1844-1909).

3 børn: 1) - 3):

1) *Aage Gudmund Kann Rasmussen* født 16/3 1904 på Mandø. Civilingeniør. Gift 16/7 1931 i Penang med fysioterapeut *Ulla Grethe (Deder) Ahrens* født 3/9 1905 i København (Garnisons), datter af ingeniør Otto Friederich Ahrens (1873-1966) og Ingeborg Schepeler (1880-1908). 3 børn: a) - c):

a) *Marni Kann Rasmussen* født 5/7 1932 i Bangkok. Børnehavelærerinde. Gift 17/7 1954 i Gerlev kirke ved Jægerspris med læderhandler, grosserer *Hans Werner*

Iohan Holmquist født 12/2 1930 i Svendborg, søn af læderhandler Hans Peter Holmquist (1895-1936) og Oda Lydia Mary Larsen (1898-1946).

3 døtre: i) - iii):

i) *Jette Holmquist* født 8/12 1955 i Svendborg. Sygeplejerske (under uddannelse).

ii) *Lone Holmquist* født 30/4 1958 i Svendborg. Bankassistent. Edb-programmør.

iii) *Bettina Holmquist* født 6/2 1961 i Svendborg.

b) *Heidi Kann Rasmussen* født 21/4 1939 i Bangkok. Gift 16/5 1959 i Gerlev kirke ved Jægerspris med civilingeniør *Paul Larsen Bigum* født 17/2 1932 i Søllested på Lolland, søn af bankbestyrer Karl Max Larsen (f. 1896) og Agnete Kristine Bigum (f. 1901).

3 børn: i) - iii):

i) *Pernille Bigum* født 30/5 1960 i Pembroke, Wales, U.K.

ii) *Lars Peter Bigum* født 25/3 1963 i København. Landvæsenselev.

iii) *Kristine Bigum* født 19/9 1967 i København.

c) *Lars Otto Kann-Rasmussen* født 2/11 1943 i Bangkok. Museumstekniker ved Vikingskibshallen i Roskilde.

3 børn: i) - iii):

i) *Nanna Theresa Kann-Rasmussen* født 13/1 1972 i København. (Note).

ii) *Christian Bennike* født 4/3 1976 på Rigshospitalet. (Note).

iii) *Jeppe Jørgensen* født 9/7 1979 i Roskilde. (Note).

- 2) *Friede Johanne (Søster) Kann Rasmussen* født 11/12 1906 på Mandø. Overlærer ved Københavns skolevæsen.
1 datter: a):
a) *Birgitte Holbøll* født 27/6 1941 på Frederiksberg.
Lærer, vice-forstander, cand.pæd. et jur. (Note).
- 3) *Villum Benedikt Kann Rasmussen* født 23/1 1909 på Mandø. Civilingeniør. Gift 12/7 1937 i Hasle på Bornholm med *Bodil Anna Sophie Magdalene Grabow* født 18/12 1915 i Horsens, datter af direktør Hans Hother Grabow (1884-1951) og Anne Augusta Cords (1888-1958).
4 børn: a) - d):
a) *Aino Kann Rasmussen* født 14/12 1937 i Hellerup. Museumsdirektør, mag.art. Gift 1. 23/6 1960 i Gentofte (ægteskabet opløst 1967) med museumsinspektør, mag.art. *Niels Peder Mortensen* født 7/5 1934 i Hornstrup ved Vejle, søn af forfatter, kunsthistoriker Niels Th. Mortensen (f. 1909) og Frida Hansen (1906-1963). Gift 2. 22/2 1977 på Esbjerg rådhus med museumstekniker *Jan Esmann Spliid* født 22/2 1946 i Vejle, søn af mejerist, senere firma-chauffør Hartmann Esmann Christensen (f. 1909) og Gudrun Marie Madсен (f. 1913).
1 datter: i):
i) *Bodil Kamilla Kann Rasmussen* født 18/10 1967 på Frederiksberg hospital. (Note).
- b) *Lars Erik Kann-Rasmussen* født 3/2 1939 i Gentofte. Akademiingeniør, direktør. Gift 26/10 1968 i Viborg med cand.jur. *Lene Rønno* født 4/10 1944 på Dia-konissestiftelsen, datter af landsdommer i Viborg Poul Rønno (f. 1917) og Ulla Larsen (f. 1923).
3 børn: i) - iii):
i) *Jens Villum Kann-Rasmussen* født 5/8 1969 i Gentofte (Amtssygehuset).
ii) *Mads Kann-Rasmussen* født 17/1 1973 i Charlottenlund.

- iii) *Astrid Kann-Rasmussen* født 17/9 1974 i Gentofte (Amtssygehuset).
- c) *Anne-Margrethe (Sussi) Kann Rasmussen* født 22/4 1942 på Skt.Lukas Stiftelsen i Hellerup. Cand.mag. (spansk, dansk). Gift 30/1 1971 i Gentofte kirke med proprietær *Niels Ogstrup-Pedersen* født 31/10 1929 i Falling sogn ved Horsens fjord, søn af gårdejer Jørgen Pedersen (1895-1968) og Christence Ogstrup (1899-1950).
3 børn: i) - iii):
- i) *Julie Benedikte Kann Ogstrup-Pedersen* født 4/6 1972 i Aarhus.
- ii) *Lykke Christence Kann Ogstrup-Pedersen* født 16/4 1975 i Randers.
- iii) *Niels Villum Kann Ogstrup-Pedersen* født 11/7 1978 på Risagergaard i Spenstrup sogn ved Randers.
- d) *Hans Hother Kann Rasmussen* født 1/10 1945 i Gentofte. Akademiingeniør. Gift 20/8 1977 i Mandø kirke med *Laila Beck* født 7/5 1954 i København (Holmens), datter af orlogskaptajn, sognepræst Jeff Hermann Beck (f. 1931) og Jonna Bente Mortensen (f. 1931).
1 søn: i):
- i) *Kristian Hermann Kann Rasmussen* født 22/3 1979 i Obbekær ved Ribe.
- F) *Julius Kann* født 6/2 1876 i Aalholm skovridergård, død 4/6 1959 i Skælskør. Forstelev, godsfuldmægtig på Hardenberg, bogholder på brændevinsbrænderiet i Skælskør 1901 til dets nedlæggelse i 1918, derefter prokurist ved Skælskør Frugtplantage. Gift 14/9 1902 i Sorø med lærerinde *Thora Anna Vilhelmine Poulsen* født 3/9 1869 i Fuglebjerg, død 25/6 1953 i Skælskør, datter af købmand Lars Christian Theodor Poulsen (1838-1903)

og Elise Margrethe Sørensen (1840-1916).

2 børn: 1) - 2):

- 1) *Elise Kann* født 26/9 1904 i Skælskør. Sygeplejerske. Ugift.
- 2) *Poul Christian Kann* født 19/2 1907 i Skælskør. Civilingeniør. Gift 1. 30/1 1932 i Eggeslevmagle (ægteskabet opløst januar 1958) med læge *Frida Elisabeth (Lisbeth) Dagmar Jensen* født 12/8 1903 i Rønnebæk, død 5/7 1959 i Køge, datter af førstelærer Ludvig Christian Jensen (1859-1925) og Dagmar Margrethe Thiesen (1870-1930). Gift 2. 28/2 1958 i Vejle med *Grete Brun født Ritzau* født 31/10 1911 i Randers, død 22/7 1966 i Krathuset, Solrød Strand, datter af politimester Viggo Ritzau (1873-1957) og Emmy født Ritzau (1875-1958). Gift 3. 14/2 1968 i Solrød med *Johanne Eistrup født Holst* født 12/2 1918 i København, død 22/2 1980, bisat fra Egebækvang kirke, datter af grosserer Edvard Emil Holst (1884-1946) og Ellen Kirstine Poulsen (1887-1971). (Note).

2 døtre i 1. ægteskab: a) - b):

- a) *Ingelis (Puk) Kann* født 28/11 1933 på Rigshospitalet. Musikpædagog. Gift 14/8 1955 i Køge (ægteskabet opløst 1976) med disponent *Herbert Loeb* født 31/3 1928 i Tyskland, søn af læge Georg Loeb (1885-1955) og Margot Rochhold (f. 1898).

3 sønner: i) - iii):

- i) *Jacob Loeb* født 4/5 1960 i København.
- ii) *Martin Loeb* født 20/1 1962 i Birkerød.
- iii) *Simon Loeb* født 25/2 1964 i Birkerød.
- b) *Lo Kann* født 8/7 1937 på Astrid á Rogvigs klinik. Indendørsarkitekt, ridelærer for handicappede, cand. mag. Gift 16/3 1958 i Køge (ægteskabet opløst) med teknisk direktør *Carl Maegaard (Jørgensen)* født 13/1 1936 i Højelse sogn ved Køge, søn af dyrlæge Knud

Mægaard Jørgensen (1903-1954) og Rigmor Støvring
(f. 1904).

4 børn: i) - iv):

i) *Pernille Kann* født 7/4 1959 i Greve.

ii) *Anders Kann* født 28/2 1961 i Greve.

iii) *Lotte Kann* født 18/12 1964 i Snekkersten.

iv) *Petter Kann* født 24/4 1967 i Snekkersten.

V. *Magnus Sophus Christian Kann* født 31/3 1853 i Saltø skovrider-
gård, død ca. 1923 i U.S.A. Uddannet som farver og virkede som
sådan fra 1878. Gift 14/3 1879 med *Henriette Hansen* (Barfod) født
14/2 1851 i Svendborg, død ca. 1923 i U.S.A., datter af gæstgiver i
Svendborg Hans Mathiesen Hansen (1809-1865) og Vilhelmine
Christine Kyhl (1812-1872). Se bilag IV, F 2.

6 børn: A) - F), alle bosiddende i USA:

A) *Vilhelmine Kann* født 22/12 1879.

B) *Johanne Kann* født 8/2 1881.

C) *Freddy Kann* født 5/3 1890.

D) *Henry Kann* født 26/1 1892.

E) *Ella Kann* født 6/5 1894.

F) *Valdemar Kann* født 8/10 1896.

VI. *Johan Hendrik Vilhelm Adolf Kann* født 2/5 1855 i Saltø skovrider-
gård, død 2/3 1937 i Odense. Malermester i Næstved. Gift 20/5 1886
i Slots Bjergby kirke med *Marie Knudsen* født 24/11 1861 i Slots
Bjergby, død 4/4 1950 i Odense, datter af partikulier i Slots Bjergby

Knud Rasmussen (1818-1912) og Marie Jensdatter (1833-1917).

2 børn: A) - B):

A) *Sophus Valdemar Kann* født 27/10 1887 i Næstved, død 30/4 1950 i Odense. Manufakturhandler i Odense. Gift 28/6 1918 i Odense med *Alida Glasser* født 16/10 1890 i Taastrup, død 23/10 1977 i Odense, datter af direktør for mejeriet Pasteur i Odense Ludvig Glasser (1864-1933) og Laura Augusta Cathinca Mangor (1858-1946).

2 børn: 1) - 2):

1) *Lis Aase Kann* født 10/5 1919 i Odense, død 5/1 1979. Sygeplejerske. Gift 27/6 1942 i Odense med grosserer i København *Sven Gustaf Dindler Berggren* født 5/2 1910 i København, søn af snedkermester Carl Gustaf Berggren (1872-1942) og Helga Dindler Hansen (1876-1958).

2 sønner: a) - b):

a) *Nils Christian Berggren* født 3/11 1944 i Rønne. Ingeniør. Gift 17/6 1972 i København med *Vibeke Harriet Lehnsdal* født 12/1 1949 i København, datter af chefredaktør Mogens Lehnsdal (f. 1925) og Ester Nielsen (f. 1930).

b) *Klaus Gustaf Berggren* født 7/8 1948 i Rønne. Forretningsmand. Gift 10/9 1977 i Frederiksberg kirke med *Birthe Olsen* født 21/4 1947 i Kolding, datter af togfører Tage Olsen (f. 1923) og Inger-Lise Andersen (f. 1925).

2) *Christian Frederik Kann* født 28/3 1925 i Odense, død 3/2 1968 i Odense. Forretningsmand, salgschef i Odense. Gift 16/9 1950 i Odense med *Karin Clemann Rasmussen* født 9/1 1925 i Silkeborg, datter af gårdejer ved Ringsted, senere rentier i Søborg Viggo Rasmussen (1884-1978) og Henriette Nibuhr (1887-1962).

2 døtre: a) - b):

a) *Annette Kann* født 19/5 1952 i Odense. Sygeplejerske.

b) *Helle Kann* født 17/6 1955 i Odense. Apoteksassistent.

- B) *Magnus Rudolf Kann* født 12/2 1889 i Næstved, død 16/10 1973 i Esbjerg. Farvehandler i Esbjerg. Gift 26/11 1921 i Brodahl kirke med *Anna Hansen* født 12/12 1893 i Lunde i Ribe amt, død 25/2 1977 i Esbjerg, datter af ejer af Bustrupgaard ved Skive Peter Christian Hansen (1868-1933) og Marie Lauridsen (1870-1918).

1 datter: i):

- 1) *Ellen Maria Kann* født 4/8 1927 i Esbjerg. 3-sproglig korrespondent, fransk translator. Gift 10/1 1953 i Lyngby med landsretssagfører i Esbjerg *Jørgen August Høgh Hansen* født 11/5 1928 i Aarhus, søn af skotøjshandler Arnold Hansen (f. 1903) og Nanna Høgh Jensen (1908-1959).

1 søn: a):

- a) *Anders Høgh Hansen* født 27/11 1961 i Esbjerg.

VII. *Emilie Erikka Sofie Augusta Kann* født 14/6 1862 i Saltø skovridergård, død 27/6 1922 i København. Gift 14/7 1894 i Chicago, U.S.A. med maskinist, fra ca. 1898 værkfører hos B & W i København *Jens Neerup Jensen* født 1/1 1870 i Appenæs Hoved, Vejlø sogn ved Næstved, død 19/10 1948 i København, søn af smed Niels Jensen (1839-1905) og Mariane Neerup (1839-1916).

2 døtre: A) - B):

- A) *Ketty Emilie Neerup Jensen* født 29/10 1895 i Chicago, død 30/10 1965 i Ordrup. Gift 17/11 1917 i København med fuldmægtig i departementet for told-og forbrugsafgifter *Michael Otto Holm Wismer* født 19/7 1890 i Marstal, død 21/3 1952 i Ordrup, søn af toldforvalter Johan Werner Wismer (1860-1920) og Louise Marie Henriette Tauson (1860-1944).

2 børn: 1) - 2):

- 1) *Ellen Margrethe Wismer* født 19/8 1920 i København. Gift 29/6 1940 i Lyngby med toldinspektør *Palle Verner Frederiksen* født 26/9 1915 i København, død 8/11 1977 på Amtssygehuset i Gentofte, søn af postembedsmand Valdemar Christian Frederiksen (1886-1934) og Anne Marie Jensen (1887-1960).

2 børn: a) - b):

- a) *Claus Wismer Frederiksen* født 15/11 1940 i Lyngby. Konsulent i IBM. Ugift.
- b) *Anne Grethe Wismer Frederiksen* født 22/7 1942 i Lyngby. Sekretær i Udenrigsministeriet. Ugift.
- 2) *Erik Holm Wismer* født 7/7 1924 i København. Overtoldvagtimester. Gift 1/2 1956 i København med *Anne Marie Clausen* født 17/2 1920 i Lundby i Præstø amt, datter af parcellist Erik Johan Clausen (1875-1925) og Oline Christine Larsen (1876-1949).
2 børn: a) - b):
- a) *Michael Wismer* født 18/2 1956 på Frederiksberg. Assistent i Sparekassen SDS.
- b) *Helle Birgit Wismer* født 9/5 1957 i København. Kontorassistent.
- B) *Else Vilhelmine Neerup Jensen* født 1/5 1903 i København, død 20/9 1970 i København. Gift 7/11 1924 i Skt. Johannes kirke i København (ægteskabet opløst 1930) med maskinmester *Carl Palsbro* født 6/5 1895 i København, død 1/7 1954 i København, søn af søminemester Carl Christian Julius Palsbro (1870-1932) og Anna Christine Olsen (1872-1943).
1 søn: 1):
- 1) *Aage Palsbro* født 1/2 1927 i København, død omkr. 30/6 1970 på havet. Maskinchef til søs. Gift 30/6 1956 på Københavns rådhus med *Ida Johanne Hansen* født 12/8 1929 i Rejsby ved Ribe, datter af typograf Carl Martin Hansen (f. 1907) og Karen Katrine Jensen (f. 1906).
1 datter: a):
- a) *Lene Palsbro* født 18/6 1960 i København.

B.

Ane Sophie Kann født 4/7 1799 i Lunde sogn på Fyn, død 8/11 1844 i København (Trinitatis sogn). Gift 4/9 1829 i Trinitatis kirke i København med handelsfuldmægtig *Thomas Flindt Reimer* født 12/3 1777 i Vaabensted sogn på Lolland, død 9/11 1839 i København (Trinitatis sogn), søn af forpagter på Agerupgaard i Vaabensted sogn *Jacob Flindt Reimer* (1746-1811) og *Anna Sophia Madsen* (1749-1809). (Note).

1 søn: I:

I. *Ernst Frederik Reimer* født 2/7 1822 i Mygind sogn ved Randers, død 31/7 1890 i Gudum sogn ved Aalborg. Lærer og kirkesanger i Gudum fra 1845. Gift 28/7 1846 i Vor Frue kirke i København med *Marie Vilhelmine Jacobsen* født 16/10 1821 i Hellebæk, død 27/2 1859 i Gudum, datter af læge ved Geværfabrikken Hellebæk, kammerråd *Peter Jacobsen* (1764-1843) og 2.hustru *Ane Christine Rasmussen* (1778-1841). (Note).

6 børn: A) - F):

A) *Johan Peter Reimer* født 1/6 1847 i Gudum, død 14/1 1932 i København. Exam.jur., inspektør ved grevskabet Lindenberg, senere prokurist i København. Gift 1. 9/11 1875 på Frederiksberg med *Johanne Maria Nissen* født 17/11 1835 i København, død 14/2 1889 i København, datter af underkancellist i Slesvig-Holsten-Lauenborgske Cancelli *Niels Hansen Timmermann Nissen* (1801-1839) og *Ellen Christine Wedersøe* (1795-1852). Gift 2. 11/5 1893 i Mesinge på Fyn med *Anna Christina Hansen* født 24/2 1860 i Flensborg, død 1/8 1938 i København, datter af stationsforstander i Strib *Peter Hansen* (1825-1901) og *Christina Margaretha Thordsen* (1827-1904).

3 børn i 2. ægteskab: 1) - 3):

- 1) *Johanne Emilie Augustine Reimer* født 30/7 1894 i København, død 2/2 1961 i København. Korrespondent. Ugift.
- 2) *Erna Frederikke Christine Reimer* født 6/7 1896 i København, død 18/12 1978 i København, begr. fra Frihavnskirken. Pensionist. Ugift.

- 3) *Harald Vilhelm Reimer* født 26/3 1898 i København, død 13/2 1980 i København, begr. fra Skt. Markus kirken. Ekspeditionssekretær under Københavns magistrat. Gift 12/10 1935 i Vanløse med *Else Ewelyn Olsson* født 10/7 1914 i Sorø, datter af værkfører Lauritz Frederik Olsson (1886-1970) og Maren Caroline Christoffersen (f. 1889). 2 døtre: a) - b):
- a) *Eva Renée Reimer* født 18/7 1937 på Frederiksberg. Radiotelegrafist, senere kontorassistent. Gift 15/6 1968 på Frederiksberg med vognmand *Frank Nygaard* født 4/10 1936 i Sannidal, Kragerø, Norge, søn af arbejdsmand Petter Nygaard (f. 1907) og Randi Ås (f. 1913).
1 datter: i):
i) *Christina Maibritt Nygaard* født 4/1 1971 i Charlottenlund.
- b) *Marianne Elisabeth Reimer* født 27/12 1942 på Frederiksberg. Arkivsekretær ved Rigsarkivet.
- B) *Carl Sofus Thomas Reimer* født 22/9 1848 i Gudum, død 29/9 1883 i Horsens, begr. i Gudum. Forvalter på Trævarefabrikken »Bastian« ved Horsens. Ugift.
- C) *Anna Christine Reimer* født 5/8 1851 i Gudum, død 15/11 1910 i Aalborg. Lærerinde i Aalborg. Gift 1903 i Aalborg med fyrbøder *Kristian Petersen* født 9/11 1859, død 8/12 1920 i Aalborg.
Ingen børn.
- D) *Emilie Marie Frederikke Reimer* født 22/6 1853 i Gudum, død 13/6 1902 i Horsens. Gift 9/11 1883 i Gudum med direktør for Horsens Trælasthandel *Johannes Møller* født 6/12 1846 på Bygholm Mølle i Hatting sogn ved Horsens, død 9/4 1910 i Horsens, søn af møller i Bygholm Christian Andresen Møller (1811-1891) og Andrea Jensine Hundevadt (1819-1886).
4 børn: 1) - 4):

- 1) *Marie Andrea Møller* født 17/5 1885 i Horsens, død 30/11 1964 i Horsens. Fysioterapeut. Ugift.
- 2) *Andreas Møller* født 22/10 1886 i Horsens, død 1955 i Frankrig. Hotelreceptionist i Nice og Paris. Gift i Frankrig med *Marie Louise* født i Reims i Frankrig og som endnu lever. Ingen børn.
- 3) *Frederik Christian Møller* født 10/1 1888 i Horsens, død 9/3 1970 på et plejehjem i Funder ved Silkeborg. Prokurist i Vejle. Gift 1. 5/5 1914 i Nakskov med *Emanuela (Ella) Kjær* født 3/10 1887 i Nakskov, død 15/11 1948 i Vejle, datter af snedkermester Christian Kjær og Ellen Margrethe Christensen (f. ca. 1867). Gift 2. 10/5 1956 i Holstebro med sin kusine *Ellen født Møller* født 3/7 1898 i Horsens, død 15/9 1962 i Silkeborg, datter af købmand Otto Frederik Møller (1852-) og Augustine Pedersen (1860-).
1 adoptiv søn: a):
 - a) *Knud Møller* født 28/12 1916 i København. Elektroinstallatør i Holstebro. Gift 20/5 1945 i Vejle med *Else Hansen* født 8/6 1922 i Vejle, datter af vejerassistent i Vejle Erik Hansen (1894-1979) og Laura Andersen (f. 1895).
4 børn: i) - iv):
 - i) *Karen Møller* født 14/2 1946 i Holstebro. Korrespondent. Ugift.
 - ii) *Bodil Møller* født og død 1947 i Holstebro.
 - iii) *Niels Møller* født 16/1 1948 i Holstebro. Chauffør. Ugift.
 - iv) *Torben Møller* født 5/11 1950 i Holstebro. Typograf. Ugift.
- 4) *Anna Christine Møller* født 24/10 1892 i Horsens, død 1/1 1967 i Gentofte. Gift 14/11 1916 i Horsens med købmand,

polsk vicekonsul *Christian Flüger Walther* født 17/8-1888 i Horsens, død 19/10 1951 i Horsens, søn af faktor Theodor Ferdinand Walther (1863-1938) og Else Cathrine Nielsen (1860-1934).

4 børn: a) - d):

a) *Børge Walther* født 23/2 1918 i Horsens. Købmand i Horsens. Gift 26/7 1947 i Vejle med *Kirsten Schmidt* født 7/12 1924 i Vejle, datter af repræsentant (møbelbranchen) Christian Julius Schmidt (1896-1963) og Mette Marie Wilhelmine Boesen (1897-1974).

3 børn: i) - iii):

i) *Birgitte Walther* født 19/3 1950 i Horsens. Gift 7/9 1974 i Horsens (Skt. Josephs kirke) med bygningskonstruktør, faglærer *Søren Boesen* (Andersen) født 20/10 1949 i Møllerup, Linå sogn ved Silkeborg, søn af gårdejer Jens Boesen Andersen (1902-1974) og Elna Nielsen (f. 1913).

ii) *Henrik Walther* født 11/4 1953 i Horsens. Indkøbsassistent i Horsens. Gift 26/8 1978 i Horsens med apoteksassistent *Lone Odd Pettersen* født 7/10 1954 i Horsens, datter af personalechef i Horsens kommunale forvaltning Odd Edgar Pettersen (f. 1913) og Elly Nielsen (f. 1918).

1 datter: x):

x) *Mette Walther* født 24/4 1979 i Horsens.

iii) *Annemette Walther* født 8/4 1957 i Aarhus (Fødselsstiftelsen). Studerende.

b) *Annelise Walther* født 25/12 1919 i Horsens. Laborant. Gift 5/6 1953 i Horsens med speditør *Ove Casper Trolle* født 28/3 1925 i København, søn af speditør Jørgen Trolle (1894-1972) og Fanny Amalie Lind (f. 1889).

2 børn: i) - ii):

i) *Karin Trolle* født 15/3 1954 i København. Gift

11/8 1979 i Skt. Theresia kirke i Hellerup med indretningsarkitekt *Jean François Bosc* født 5/1 1952 i Lamastre, Frankrig, søn af murer Neon Paul Bosc (f. 1917) og hustru Sophie Victorine (f. 1921).

1 datter: x):

x) *Anne Sophie Bosc* født 28/12 1979 i København.

ii) *Jørgen Trolle* født 9/5 1957 i København. Møbelsnedker.

c) *Gerda Walther* født 11/2 1922 i Horsens. Sygeplejerske. Gift 29/12 1956 i Horsens med redaktør *Gunnar Breide* 11/2 1925 i Stockholm, søn af overlæge Henning Breide (1883-1960) og Hjærdis Holmgren (f. 1900).

2 adoptivbørn: i) - ii):

i) *Peter Breide* født 21/2 1962 i Karlstad, Sverige.

ii) *Maria Breide* født 21/2 1962 i Karlstad, Sverige.

d) *Christian Walther* født 1/1 1928 i Horsens. Købmand i Horsens. Gift 24/3 1956 i Horsens (ægteskabet opløst) med *Tove Schmidt* født 28/5 1936 i Horsens, datter af depotindehaver Erik Schmidt (1907-1972) og Edith Hjortlund (f. 1905).

2 døtre: i) - ii):

i) *Lone Walther* født 3/10 1957 i Horsens. Studerende.

1 datter: x):

x) *Mia Walther* født 4/12 1978 i Horsens. (Note).

ii) *Tina Walther* født 1/2 1962 i Horsens.

- E) *Ernst Frederik Reimer* født 28/4 1855 i Gudum, død 16/12 1930 i Aalborg. Boghandler i Aalborg. Gift 10/6 1887 i VorFrue kirke i Aalborg med *Maren Birgitte Algreen* født 14/2 1862 i Vrejlev i Vendsyssel, død 18/12 1933 i Aalborg, datter af sognepræst Peder Kjellerup Algreen (1807-1877) og Bertha Marie Christiane Sørensen (1830-1915). (Note).

4 børn: 1) - 4):

- 1) *Karen Algreen Reimer* født 11/4 1888 i Aalborg, død 24/6 1980 i Aalborg. Overlærer i Aalborg. Ugift.

- 2) *Axel Algreen Reimer* født 24/1 1891 i Aalborg, død 25/6 1952 i København. Boghandler i Aalborg, senere fabrikant. Gift 1. 14/4 1917 i København (ægteskabet opløst 1917) med *Betty Krabbe* født 9/12 1891 i Varde, død 17/5 1959 på Frederiksberg, datter af distriktslæge Jørgen Henrik Krabbe (1860-1934) og læge Johanne *Marie* Gleerup (1850-1914). Gift 2. 1/6 1920 i København (ægteskabet opløst 1940) med operationssygeplejerske *Anna Laurine (Ina) Rosbjørn* født 13/6 1893 i Bregninge ved Kalundborg, død 15/3 1971 i Aalborg, datter af pakhuseformand Jens Eriksen og Anna Rosbjørn. Gift 3. 3/6 1944 på Københavns rådhus med *Ketty Agathe Pedersen* født 20/10 1909 i Jerne ved Esbjerg, datter af tømrermester Niels Søren Pedersen (1887-1960) og Marie Christine Thomsen (1888-1956). (Note).

7 børn i 2. ægteskab og 1 søn i 3. ægteskab: a) - h):

- a) *Bjørn Reimer* født 30/1 1921 i København. Kemigraf, senere værkfører hos Atlas i Lyngby. Gift 1. 26/8 1949 i København (ægteskabet opløst 1962) med *Ingeborg Mariane Hansen* født 8/9 1910 i Holstebro, datter af maskinarbejder Hans Søren Hansen (1888-1913) og Ingrid Laurine Andersen (1890-1949). Gift 2. 17/7 1966 i København med *Agnes Bengtsson* født 17/10 1920 i Frederikssund, død efteråret 1978 i København. 1 datter i 1. ægteskab og 1 adoptivdatter (2. hustrus datter): i) - ii):

- i) *Anni Birgit Reimer* født 25/5 1950 i København. Kommunal overassistent. Gift 2/7 1971 i Ballerup

med elektriker *Jan Ellesø* født 5/2 1948 i København, søn af assistent Preben Kjeld Ellesø (1925-1975) og Eddy Wanda Møller (f. 1928).

2 børn: x) - y):

x) *Henrik Michael Ellesø* født 9/12 1971 i Rødovre.

y) *Katja Ditte Ellesø* født 1/4 1977 i Herlev.

ii) *Conny Charlotte Reimer* født 19/6 1961 (adop-
teret).

b) *Ib Reimer* født 30/1 1921 i København, død 12/3 1970 i Aalborg. Overlærer i Aalborg. Gift 1. 17/10 1954 på Rømø (ægteskabet opløst) med *Mary Hansen* født 4/9 1926 i Ribe, datter af politiassistent P. M. Hansen og hustru Kristine. Gift 2. 8/7 1961 i Voldsted kirke (ægteskabet opløst 12/1 1962) med kontorassistent *Elna Pedersen*. Gift 3. 17/3 1962 i Aalborg med *Edith Rasmussen* født 11/8 1926 i Gesten ved Vejen, datter af fåreavler Christian Rasmussen (1891-1968) og Kirstine født Rasmussen (1894-1931).

1 datter i 1. ægteskab og 2 børn i 3. ægteskab: i) - iii):

i) *Helle Reimer* født 29/3 1955 i Ribe.

ii) *Peter Reimer* født 24/8 1962 i Aalborg.

iii) *Kirsten Reimer* født 1/9 1965 i Aalborg.

c) *Per Frederik Reimer* født 23/3 1923 i Aalborg. Tjente under verdenskrigen i Royal Scotch Regiment i Indien. Rejste senere til Sydafrika og 1949 videre til Argentina, hvor han nu virker som TV-producer. Ugift.

d) *Bent Ole Reimer* født 19/5 1925 i Aalborg. Kommune-
lærer med bopæl i Hjortlund ved Ribe. Gift 21/5 1949 i Sulsted-Ajstrup kirke med overlærer *Vitha Evelyn*

Pedersen født 1/2 1929 i Aalborg, datter af fabrikant Thorvald Marius Pedersen (1901-1965) og Anna Laura Jørgensen (f. 1902).

2 sønner: i) - ii):

i) *Kenneth Algreen Reimer* født 3/12 1949 i Aalborg. Cand.mag. (dansk og musik). Gift 19/7 1973 i Aarhus med cand.art. *Ellen Margrethe Vesterløkke* født 30/6 1949 i Odense, datter af politifuldmægtig Hans *Claus Vesterløkke* (f. 1916) og Karen Margrethe Jacobsen (død 1967).

2 børn: x) - y):

x) *Ayoe Algreen Reimer* født 17/10 1973 i Aarhus.

y) *Ole Algreen Reimer* født 15/7 1977 i Aarhus.

ii) *Kim Algreen Reimer* født 18/2 1960 i Esbjerg.

e) *Svend Reimer* født 31/5 1927 i Aalborg. Chauffør i Danmark til 1954, i Fremmedlegionen 1954-59, derefter forsvundet i Marseilles.

f) *Birgit Algreen Reimer* født 12/11 1930 i Aalborg. Socialfuldmægtig i Nibe. Ugift.

g) *Karen Algreen Reimer* født 16/11 1933 i Aalborg. Studieleder. Gift 31/12 1958 i Aalborg (ægteskabet opløst 29/6 1970) med tankejer *Svend Tange Christensen* født 24/4 1930 i Sæby, død 18/10 1979 på Mallorca, søn af manufakturhandler Christian Frandsen Christensen (1888-1940) og Johanne Elvira Eliassen (1891-1955).

1 datter: i):

i) *Dorte Reimer Christensen* født 12/2 1959 i Aalborg. Revisorelev.

- h) *Poul Axel Bærentzen* født Reimer født 10/5 1940 i København, døbt i Grøndalskirken i Vanløse. (Adopteret af sin moders 2. mand, amtskatteinspektør for Ringkøbing amt, cand.jur. Ole Emil Bærentzen, født 22/6 1914 i København). Salgskonsulent. Gift 14/7 1962 i Gladsaxe med *Jette Yvonne Andreassen* født 24/7 1944 i København, datter af værkfører Arne Andreassen (f. 1919) og Sonja Mortensen (f. 1921).
2 døtre: i) - ii):
- i) *Charlotte Bærentzen* født 11/12 1967 i Gladsaxe.
- ii) *Lone Bærentzen* født 14/7 1970 i Gladsaxe.
- 3) *Svend Algreen Reimer* født 13/5 1893 i Aalborg, død 27/11 1961 i Slagelse. Landsretssagfører i Slagelse. Gift 16/4 1919 på Frederiksberg med *Astrid Hedevig Jørgensen* født 26/7 1890 i Hobro, død 6/11 1978 i Slagelse, datter af jernstøber og fabrikant Niels Peter *Christian* Jørgensen (1859-1920) og Anna Elise Henrikke Lund (1867-1918).
2 børn: a) - b):
- a) *Poul Algreen Reimer* født 2/11 1921 i Slagelse. Civilingeniør. Gift 29/3 1945 i Slotsbjergby kirke med *Grete Dauw Hansen* født 22/7 1921 i Bramdrupdam sogn ved Kolding, datter af overinspektør i Det Store Nordiske Telegraf-Selskab A/S Olaf Hansen (1883-1942) og Inger Kirstine Dauw (1888-1972).
4 børn: i) - iv):
- i) *Lene Algreen Reimer* født 20/6 1947 i Sønderborg. Reklametegner. Ugift.
- ii) *Hanne Algreen Reimer* født 3/4 1949 i Agger. Fysioterapeut. Gift 6/7 1974 i Skalborg kirke med produktionsingeniør *Povl Agerholm* født 1/11 1946 på Mors, søn af læge Erik Agerholm (f. 1907) og Gudrun Vestberg (f. 1907).
2 børn: x) - y):

- x) *Rasmus Agerholm* født 19/12 1974 i Aalborg.
- y) *Kresten Agerholm* født 9/6 1977 i Aalborg.
- iii) *Lotte Algreen Reimer* født 12/6 1954 i Nærum. Cand.polyt.
- iv) *Lars Algreen Reimer* født 3/7 1963 i Aalborg.
- b) *Lis Algreen Reimer* født 22/4 1925 i Slagelse. Korrespondent. Gift 16/3 1957 i Washington, D.C., U.S.A. med senere ambassadør, cand.jur. *Peter Meyer Michaelsen* født 3/2 1924 i Lunderskov, søn af grosserer *Peter Michaelsen* (1884-1953) og *Margrethe Kristine Meyer* (f. 1889).
2 børn: i) - ii):
 - i) *Tine Birgitte Michaelsen* født 23/4 1958 i Washington. Studerer statskundskab i Aarhus.
 - ii) *Ivar Reimer Michaelsen* født 4/6 1961 i København.
- 4) *Birgitte Algreen Reimer* født 24/1 1897 i Aalborg, død 18/11 1964 i Odense. Gift 27/11 1920 i Aalborg med direktør, ingeniør *Johannes Lange-Jørgensen* født 19/2 1896 i Hobro, død 18/11 1964 i Odense, søn af fjernstøber og fabrikant *Niels Peter Christian Jørgensen* (1859-1920) og *Anna Elise Henrikke Lund* (1867-1918).
2 børn: a) - b):
 - a) *Aage Reimer* født 10/7 1922 i København. Direktør, landsretssagfører. Gift 12/7 1947 i København med korrespondent *Marie Rabøl* født 23/12 1921 i Haarby på Fyn, datter af dyrlæge *Kristian Jørgensen Rabøl* (1894-1956) og *Anne Nybo* (1892-1970).
4 børn: i) - iv):
 - i) *Anne Reimer* født 7/10 1948 i København, død 29/11 1968 i Virum.

- ii) *Mette Reimer* født 17/11 1953 i Slagelse. Sekretær i London. Gift 15/3 1980 i London med general manager *Andrew Donald Barwick* født 7/7 1946 på Isle of Wight, søn af Donald Barwick og Joyce Allum.
 - iii) *Kristian Reimer* født 6/11 1957 på Rigshospitalet. Stud. polyt.
 - iv) *Lisbeth Reimer* født 12/1 1960 på Rigshospitalet. Pædagogmedhjælper.
- b) *Kaj Reimer* født 23/7 1928 i Odense. Civilingeniør. Gift 15/9 1956 i Nørresundby med fysioterapeut *Kirsten Hyttel* født 24/4 1927 i Nørresundby, datter af købmand Sophus Hyttel (f. 1896) og Ellen Mathiasen (f. 1897).
- 2 børn: i) - ii):
- i) *Bo Reimer* født 12/9 1957 i Odense. Stud. polyt.
 - ii) *Sten Reimer* født 19/9 1959 i Brede ved Lyngby. Stud.scient. i Oslo.
- F) *Marie Reimer* født 11/4 1858 i Gudum, død 1859 i Gudum.

C.

Niels Jørgen Kann født 31/7 1801 i Lunde sogn på Fyn, død 6/1 1887 i Saltø skovridergård i Fodby sogn. Skovrider på Lindholm, Bognæs og Selsø 1832, skovrider på Saltø fra 1867. Gift 8/7 1834 i Brønshøj kirke med *Karen Henriette Bertheline Seidelin* født 19/3 1809 på Hjortholm i Førslev sogn ved Næstved, død 22/4 1871 i Saltø skovridergård, datter af kystmilitsbefalingsmand, gårdejer, exam.jur. Claus Friderich Seidelin (1784-1835) og Birgitte Sofie Petersen (1788-1830). (Note).

6 børn: I. - VI.:

- I. *Frederik Julius Kann* født 6/10 1836 i Gevninge sogn mellem Roskilde og Holbæk. Rejste til Amerika; videre skæbne ukendt.

- II. *Carl Sophus Kann* født 1/2 1839 i Gevninge, død 8/2 1858 på et institut i Slesvig. Døvtstum og svagsindet.

- III. *Magnus August Mogens Theodor Kann* født 9/11 1841 i Grevninge, død 2/3 1916 i København, begr. i Fensmark. Lærer i Næstved, og lærer i Fensmark 1863-1906, opretter af og første formand for den første Centralforening af Sygekasser i Danmark. (Note). Gift 19/6 1862 i Fanefjord på Møn med *Wilhelmine Sofie Petersen* født 7/4 1835 i Damsholte sogn på Møn, død 6/10 1900, begr. i Fensmark, datter af skovrider Peter Petersen (1806-1875) og Cathrine Marie Ljungberg (1796-1878).
10 børn: A) - J):
 - A) *Magna Caroline Marie Kann* født 28/8 1863 i Fanefjord sogn på Møn, død 12/1 1931 i Taastrup ved København. Gift 13/12 1890 i Fensmark med glasmager *Carl Fritz Hermann August Hannibal* født 8/1 1862 i Altona Ottensen, død 1/11 1935 i Taastrup, søn af glasmager August Martin Hannibal (1834-1907) og Wilhelmine Charlotte Amalie Lizette Stender (1839-1886).
3 sønner: 1) - 3):

- 1) *Aage Kann Hannibal* født 15/7 1893 på Holmegaard Glasværk ved Næstved, død 11/5 1953 i København. Hovedkasserer i Nationalbanken i København. Gift 22/10 1916 i Skt. Johannes kirken på Nørrebro i København med *Olivia Eleonora Rasmine Schyberg* født 28/5 1891 i København, død 25/2 1977 i Gentofte, datter af kontrollør ved Københavns kommune Peter Viggo Schyberg og Ane Kristine Pedersen.

1 søn: a):

- a) *Ole Hannibal* født 14/11 1929 i København. Bankkasserer i Handelsbanken. Gift 7/7 1953 i Gentofte med *Ida Lillian Olsen* født 21/10 1931 i København, datter af vognmand Emanuel Olsen (f. 1898) og Valborg Petrea Christiansen (f. 1905).

2 sønner: i) - ii):

- i) *Jim Hannibal* født 26/4 1962 i Ordrup.
ii) *Ken Hannibal* født 19/3 1966 i Gentofte.

- 2) *Kaj Kann Hannibal* født 13/1 1896 på Holmegaards Glasværk, død 24/8 1967 i Gentofte. Kontorchef i Privatbanken i København. Gift 27/6 1922 i Hornbæk med *Astrid Juliane Andreasen* født 26/1 1894 i Hornbæk, død 4/3 1979 på Amtssygehuset i Gentofte, begr. i Hornbæk, datter af tømrermester i Hornbæk Lauritz Christian Andreasen (1860-1939) og Emma Theodora Hansen (1861-1936).

1 datter: a):

- a) *Else Hannibal* født 4/10 1931 i København. Gift 1. 1/12 1951 i Maglegaards sogn med landsretssagfører, kontorchef i Landmandsbanken *Jacques Ahlström* født 31/8 1922 i Göteborg, død 28/2 1956 i Gentofte, søn af kaptajn Jonas Åke Ahlström (f. 1898) og Karen Ellen Muriel Hansen (f. 1900). Gift 2. 25/3 1962 i Hellerup med overlæge, dr. med. *Simon Fischer* født 17/4 1923 på Bjørnemose i Tved sogn ved Svendborg, søn af laboratorieførstander, dr. med. Albert Fischer (1891-1956) og Anna Skræp (1892-1978).

1 søn i 1. ægteskab og 3 børn i 2. ægteskab: i) - iv):

- i) *Michael Hannibal Ahlström* født 21/10 1954 i Herlev. Bankassistent i Den Danske Bank.
 - ii) *Claus Ulrich Fischer* født 21/6 1962 i Gentofte.
 - iii) *Charlotte Elisabeth Fischer* født 3/7 1963 i Gentofte.
 - iv) *Christian Philip Fischer* født 2/2 1969 i Gentofte.
- 3) *Helge Kann Hannibal* født 10/3 1901 på Holmegaards Glasværk. Kontrollør i Nationalbanken. Gift 29/7 1930 i København (Hans Egede) med *Erna Louise Møller Mortensen* født 24/9 1906 i København, datter af skomagemester Jens Julian Mortensen (1870-1947) og Karen Marie Jacobsen (1878-1967).
Ingen børn.
- B) *Charlotte Bertheline Kann* født 16/2 1865 i Fensmark, død 30/4 1886, begr. i Fensmark. Husjomfru på Broksø ved Næstved. Ugift.
- C) *Anna Kann* født 7/1 1867 i Fensmark, død 8/12 1929 i Holme-
Olstrup, begr. i Fensmark. Assistent, senere oldfrue på Statshospitalet i Middelfart. Ugift.
- D) *Agnes Henriette Kann* født 26/9 1869 i Fensmark, død 25/7 1937 i København, begr. på Vestre kirkegård. Privatlærerinde i Fensmark, fra 1916 forretningsfører i Begravelseskassernes Genforsikring. Ugift.
- E) *Karen Henriette Bertheline Kann* født 23/6 1871 i Fensmark, død 30/12 1946 i København, begr. på Vestre kirkegård. Gift 26/1 1902 med sin fætter, maskinmester *Niels Holger Kann* (se side 197). Ægteskabet opløst 1923. Havde derefter en kaffeforretning i Næstved til 1930; boede derefter sammen med sin søster Agnes i København til dennes død i 1937 og boede sine sidste år hos Aage Kann Hannibal (se side 163). Ingen børn.

F) *Viggo Frode Kann* født 8/5 1873 i Fensmark, død 22/9 1937 i København, begr. Bispebjerg. Skibsfører i D.F.D.S. Gift 25/3 1900 i Fensmark kirke med *Anna Catharina Juliana Leopoldina Madtsen* født 30/6 1880 i Antwerpen, død 30/7 1956 i København, begr. Bispebjerg, datter af skibsmæglerassistent, senere restauratør i Esbjerg Mads Nielsen Madtsen og Marie Petersen. (Note).

9 børn: 1) - 9):

1) *Frode Magnus Gustav Kann* født 2/7 1901 i København, død 7/4 1948 i København. Bådebygger, senere varmemester på Glyptoteket i København. Gift 22/2 1924 i København med *Dora Lütjens* født 26/3 1901, datter af grosserer i Stettin Arthur Hilmar Lütjens (1856-1931) og Anny Hoffmann (1863-1935).

5 børn: a) - e):

a) *Alf Lütjens Kann* født 29/4 1920 i København. Reklametegner i Vancouver. Gift 31/8 1944 i København (ægteskabet opløst 1977) med *Bessie Brydesen* født 3/1 1920 i Toronto, datter af direktør i København Aage Brydesen.

Ingen børn i ægteskabet, men Alf Lütjens Kann har 1 søn: i):

i) *Christian Kann* født i Canada. (Note).

b) *John Leopold Emanuel Kann* født 4/6 1927 i København. Isenkræmmer, salgschef i København. Gift 15/7 1950 med *Norma Andersen* født 4/2 1929 i København, datter af fru Esther Andersen (f. 1907).

1 adoptiv søn: i):

i) *Lars Kann* født 29/8 1962 i Odder.

c) *Yvonne Dora Kann* født 29/11 1929 i København. Laborant. Gift 28/6 1952 i København (ægteskabet opløst 1954) med kleinsmed *Frank Juncker* født 3/9 1929 i København, søn af scenefunktionær ved Det kgl. Teater Anton Juncker (ca. 1890-1959) og Alvilda Davidsen (ca. 1895-1973).

1 datter: i):

- i) *Ingelise Juncker* født 9/10 1952 i København.
1 datter: x):
x) *Anja Juncker Schöpzinsky* født 31/1 1974 i København. (Note).
- d) *Sonja Sylvia Kann* født 6/9 1930 i København. Bogbinder. Gift 29/1 1956 i København (ægteskabet opløst 1962) med sin fætter, prokurist *Rudy Lütjens* født 2/2 1934 i København, søn af grosserer Georg Lütjens (1889-1963).
2 døtre: i) - ii):
i) *Jette Lütjens* født 13/7 1956 i København. Sygehjælper.
ii) *Sussi Lütjens* født 31/12 1960 i København. Kontorelev.
- e) *Leif Frode Kann* født 2/3 1938 i København. Kunstmaler. Ugift.
- 2) *Marinus Edgar Kann* født 4/10 1902 i Vanløse, død 7/1 1919 i Baltimore, U.S.A. Elev på skoleskibet »Viking«.
- 3) *Ernst Adolf Halvor Kann* født 6/3 1904 i København, død 13/4 1933. Styrmandselev, senere kontorbud i D.F.D.S. Gift 20/11 1930 i København med *Anna Jensen* født 6/11 1908 i Sæby, datter af bagermester i Sæby H. Jensen.
1 datter: a):
a) *Alma Julie Kann* født 11/10 1930 i København. Gift 1. 5/8 1950 i København (ægteskabet opløst 1954) med montør *Børge Cyril Jensen*. Gift 2. 24/8 1957 (ægteskabet opløst) med rejseleder *Robert Alex Nielsen* født 16/4 1924, søn af tjener Axel Marius Nielsen. Gift 3. 26/4 1969 i Allehelgens kirke på Amager med maler og kunstmaler *Mogens Vagn Christensen* født 18/5 1934 i København. Ingen børn.

- 4) *Anna Wilhelmine Julie Kann* født 3/9 1905 i København. Gift 2/10 1926 i Vanløse med skibsfører i D.F.D.S. *Ludovicus Constantinus (Willy) greve Tramp* født 15/4 1900 i Antwerpen, død 25/2 1964 i København, søn af damskibsfører *Helge greve Tramp* (1871-1950) og *Maria Cathérine Desirée Bomhals* (1876-1931).

2 døtre: a) - b):

- a) *Helga Catherine komtesse Tramp* født 16/8 1931 i København (Kildevæld). Gift 11/6 1956 i København (Jesus) med afdelingsingeniør, indkøbschef i Aller-Press *Hans Henrik Sørensen* født 26/9 1932 i Helsingør (Maria), søn af direktør, lektor, cand.pharm. *Kaj Georg Sørensen* (f. 1904) og *Sonja Welfy Vogler* (f. 1910).

2 børn: i) - ii):

- i) *Benedicte Tramp Sørensen* født 30/7 1957 i København.

- ii) *Christian Ditlev Tramp Sørensen* født 18/1 1967 i København.

- b) *Kirsten Julie komtesse Tramp* født 6/9 1933 i København (Kildevæld), død 17/12 1978 i København. Gift 11/12 1954 i København (Holmens) med grosserer, major af reserven *Max Hermann Bent Roe* født 1/11 1928 i Odense (Ths.Kingo), søn af skotøjshandler, grosserer *Max Herman Roe* (1903-1977) og *Ulla Katharina Jensen* (f. 1905).

2 sønner: i) - ii):

- i) *Max Herman Tramp Roe* født 22/11 1955 i København. Forretningsmand.

- ii) *Michael Tramp Roe* født 12/4 1958 i København. Maskinassistent til søs.

- 5) *Aage Francis Niels Kann* født 3/12 1907 i København, død 27/1 1969 på Rigshospitalet i København. Remisearbejder ved DSB i København. Gift 1. 29/12 1928 på Københavns rådhus (ægteskabet opløst 1961) med *Ella Margrethe Beck* født 13/10 1902 i København, datter af bogtrykker i Horsens Niels Christian Beck (1864-) og hustru født Nielsdatter (1860-1939). Gift 2. 3/3 1962 på Frederikssund rådhus med *Grethe Svendsen* født 8/8 1941 i Havdrup mellem Roskilde og Køge, datter af murer i Frederikssund Ejnar Svendsen (f. 1914) og Alrone Kristiane Olsen (f. 1921).

3 børn i 1. ægteskab og 1 datter i 2. ægteskab: a) - d):

- a) *Verner Francis Kann* født 19/9 1928 og død 7/1 1929 i København.

- b) *Lillian Gertrud Kann* født 9/8 1930 i København, død 4/1 1973 i Taastrup. Porcelænsmalerinde. Gift 1. 4/9 1949 i København (Garnisons) med lagerekspedient *Arne Larsen*. Gift 2. med finmekaniker *Erik Vedel-spang*. Gift 3. 3/2 1958 med ekspedient, sergent *Kurt Jørgensen* født 5/1 1933, død 8/2 1959 i København. Gift 4. 30/9 1961 på Københavns rådhus med gartner *Alex Birger Svendsen* født 25/1 1940 i Snoldelev ved Roskilde, søn af murer i Frederikssund Ejnar Svendsen (f. 1914) og Alrone Kristiane Olsen (f. 1921).

1 datter i 1. ægteskab og 1 datter i 3. ægteskab: i) - ii):

- i) *Connie Tenna Kann (Larsen)* født 19/10 1949 i København. Adopteret af sin morfar. Keramiker. Gift 13/4 1968 i Mariager (ægteskabet opløst 1972) med landmand *Aage Larsen*, søn af gårdejer i Trinderup ved Mariager Kresten Larsen og Kristine Westergaard.
- ii) *Suzan Kann (Jørgensen)* født 22/6 1958 i København. Blomsterdekoratør.

- c) *Ib Flemming Kann* født 14/3 1938 i København. Boligmontør, løjtnant. Gift 13/3 1976 i Krstrup kirke ved Randers med *Lise Høybye* født 13/5 1941 i Aalborg, datter af Axel Edvard Høybye (f. 1901) og Asta Cecilie Glarbjerg (f. 1900). Ingen børn.
- d) *Tina Birgitte Kann* født 4/6 1962 på Frederiksberg.
- 6) *Viggo Gustav Christen Kann* født 8/9 1909 i København. Maskinmontør. Gift 2/5 1941 i Sionskirke i København med *Laura Levin Jørgensen* født 1/12 1916 i Holsted, død 9/1 1966 på Frederiksberg hospital, plejedatter af husmand i Holsted Marius Graff.
1 datter: a):
a) *Judith Vivian Kann* født 27/10 1949 i København. Gift 3/5 1969 i Samuels kirke, København med maskinarbejder *Hans Jørgen Mohr* født 30/1 1949 på Frederiksberg, søn af arkitekt i Helsingør Erik Mohr og Inge Rasmussen (f. 1923).
1 datter: i):
i) *Catja Kann Mohr* født 17/12 1971 i København.
- 7) *Cornelius Albert Ejnar Kann* født 10/4 1913 i København, død 18/2 1975 i København. Snedkersvend. Ugift.
- 8) *Thorkild Carl Kann* født 2/11 1914 i København, død 6/2 1971 i København. Maskinmester. Gift 1. 19/5 1935 med *Yvonne (Joanna) Marie Louise komtesse Tramp* født 11/5 1912 i Antwerpen, død 30/8 1944 på Frederiksberg, datter af skibsfører Helge greve Tramp (1871-1950) og Marie *Cathérine Desirée Bomhals* (1876-1931). Gift 2. 7/6 1953 med *Grete Brit Nielsen* født 1/3 1927, datter af tjener Harald Nielsen (f. 1903) og hustru Poula Marie (f. 1903). 4 børn i 1. ægteskab: a) - d):
a) *Birthe Catherine Julie Kann* født 30/9 1935 i København. Gift 7/4 1956 i Hellig Korskirken i København med formand *Helge Iversen* født 10/6 1925 i Køben-

havn, søn af skrædder Jens Andreas Iversen og Abeline Marie Johansen.

2 sønner: i) - ii):

i) *Bo Iversen* født 17/10 1956 i København. Fængselsbetjent.

ii) *Steen Iversen* født 19/5 1958 i København. Kontorassistent.

b) *Ulla Yvonne Kann* født 26/9 1936 i København. Gift 7/8 1954 på Københavns rådhus (ægteskabet opløst 16/2 1973) med arbejdsmand *Bent Erling Jessen* født 7/8 1927 i København, søn af kok Willy Hugo Jessen og Ingrid Jørgensen (1900-1979).

4 børn: i) - iv):

i) *Lisa Yvonne Jessen* født 21/9 1954 i København. 1 søn: x):

x) *Henrik Kann Jessen* født 28/3 1973 i København.

ii) *Gitte Ulla Jessen* født 7/1 1957 i København. Børnehavemedhjælper.

iii) *Michael Kann Jessen* født 10/12 1959 i København. Landmand.

iv) *Jimmy Kann Jessen* født 10/12 1959 i København. Ansat ved Hundevagtjenesten.

c) *Tove Anna Kann* født 16/9 1938 i København. Kosmetolog. Gift 20/7 1957 på Frederiksberg (ægteskabet opløst) med tømrer *Kai-Einer Jensen* født 2/11 1918 i København, søn af folketingsmand Einer Jensen (1895-1967) og Ida Nielsen (1894-1943). Gift 2. 20/12 1971 i U.S.A. med *Holger Wildenradt* født 20/7 1918 i U.S.A.

1 søn i 1. ægteskab: i):

- i) *Johnny Einer Kann* født 21/10 1957 på Frederiksberg. Uddannet blikkenslager; nu ansat ved fængselsvæsenet.
- d) *Flemming Kann* født 4/4 1944 i København. Reklameassistent hos Carlsberg. Gift 25/2 1967 på Frederiksberg rådhus med *Hanne Løvendal* født 11/1 1946 på Frederiksberg, datter af matros Jens Peter Knudsen (1913-1966) og Jonna Løvendal (f. 1912).
2 børn: i) - ii):
- i) *Charlotte Kann* født 28/1 1966 på Frederiksberg.
- ii) *Peter Kann* født 9/11 1967 i København.
- 9) *Mogens Kann* født 31/1 1916 i København. Tømmerformand, senere politibetjent, nu i rhodesisk statstjeneste. Gift 16/12 1950 i Syd-Rhodesia med *Hazel Estelle Schreüder* født 9/12 1928 i Sydafrika, datter af fabrikant i Sydafrika Martinus Petrus Schreüder.
3 børn: a) - c):
- a) *Ingrid Andrea Kann* født 7/4 1952 i Syd-Rhodesia. Gift 8/7 1972 med *Bernard Rupert Bartlett* født 8/2 1947 i Paarl, Cape Province, Sydafrika, søn af Rupert Vernon Neilson Bartlett (død 1970) og Aletta Helena Nel.
- b) *Neville Mogens Kann* født 24/4 1954 i Syd-Rhodesia, død 21/11 1965 samme sted.
- c) *David Martin Kann* født 10/3 1965 i Syd-Rhodesia.
- G) *Hjalmar Magnus Kann* født 17/1 1875 i Fensmark, død 23/1 1947 i København. Lokomotivmester. Gift 9/1 1898 i København med *Martha Sofie Nielsen* født 1/2 1875 i Kildebrønne, død 2/10 1950 i København, datter af modelsnedker i Kildebrønne Jacob Nielsen (1839-1907) og Karen Marie Larsen (el. Jensen) (1841-1890).
7 børn: 1) - 7):

- 1) *Oda Vilhelmine Marie Kann* født 18/6 1898 i København. Kontorassistent i DSB. Gift 25/2 1921 i København med telefonmester i KTAS *Holger Gerhard Hansen* født 14/1 1898 i København, død 27/1 1980 på Skt. Josephs Hospital i København, søn af bogbinder *Georg Hansen* (1871-1949) og *Johanne Dinesen* (1873-1971). Ingen børn.

- 2) *Anna Eva Charlotte Kann* født 10/5 1900 i Næstved, død 27/7 1978 på Rigshospitalet, begr. i Køge. Kontorassistent i DSB. Gift 26/12 1927 med elværksbestyrer i Køge *Svend Aage Hviid* født 28/9 1902 i Esbjerg, død 12/7 1973 i Køge, søn af lokomotivfører *Rasmus Rasmussen Hviid* (1877-1932) og *Ane Marie Petersen* (1880-1970). Ingen børn.

- 3) *Kaj Leo Kann* født 9/9 1902 i Næstved, død 24/6 1980 i sit hjem på Frederiksberg. Underdirektør i Privatbanken. Gift 30/11 1924 i København med *Crista Margrethe Gunhild Arding* født 14/8 1905 i Frederikshavn, datter af lokomotivfører *Peter Arding* (1874-1941) og *Mathilde Rosengreen* (1873-1950).
 I søn: a):
 - a) *Jørgen Kann* født 3/7 1925 i København. Overtandlæge. Gift 4/3 1950 med sygeplejerske *Ida Kirsten (Sussi) Mehlsen* født 24/3 1926 i Sorø, datter af direktør i Slagelse Andelsslagteri *Jens Mehlsen* (1885-1960) og *Astrid Gudrun Pedersen* (1889-1974).
 3 børn: i) - iii):
 - i) *Søren Kann* født 24/12 1950 i Silkeborg. Cand. scient. (matematik).

 - ii) *Mette Kann* født 16/3 1955 i Aalborg. Stud.polyt. (kemi).

 - iii) *Dorte Kann* født 5/1 1957 i Aalborg. Stud.med.

- 4) *Carl Hjalmar Kann* født 10/9 1904 i Næstved, død 12/10 1972 på Amtssygehuset i Glostrup. Lokomotivmester. Gift

1. 19/5 1928 i København (ægteskabet opløst) med *Cecilie Marie Mathilde Hviid* født 9/11 1905 i Randers, død 9/4 1957 i København, datter af murer i Randers Jens Marius Hviid (1854-1917) og Mathilde Andersen (1872-1928). Gift 2. 13/4 1946 i København med *Ruth Holst Christensen* født 24/2 1919 i København, datter af postmester i København (Lyngbyvej) William Holst Christensen (1890-1965) og Elva Bothilde Lund Hansen (f. 1896).

1 datter i 1. ægteskab og 2 sønner i 2. ægteskab: a) - c):

a) *Alice Kann* født 20/5 1928 i København. Sekretær i DSB. Gift 24/7 1948 med ingeniør *Torben Kristian Klarsgaard* født 23/8 1925 i Vesterbøgebjerg i Boeslunde sogn ved Skælskør, søn af arbejdsmand Jens Martin Klarsgaard Petersen (1900-1964) og Alma Emtri (f. 1898).

2 børn: i) - ii):

i) *Helle Klarsgaard* født 20/9 1953 i København. Børnehavepædagog.

1 søn: x):

x) *Boris Sonne Klarsgaard* født 19/11 1978. (Note).

ii) *Geert Klarsgaard* født 20/10 1956 i Næstved. Højere handelseksamen. Ansat hos Honeywell-Bull (Marketing).

b) *Eivind Peter Kann* født 3/9 1949 i København. Edb-tekniker.

c) *Erik Christian Kann* født 25/12 1952 i København. Stud.mag. (historie).

5) *Agnes Margrethe Kann* født 30/8 1907 i København. Gift 6/6 1929 med kontorchef i Handelsbanken *Elith Fjeldsø* født 10/2 1903, død 3/3 1980 i Lyngby, søn af formand ved Carlsberg Bryggerierne Albert Georg Vilhelm Fjeldsø

(1877-1958) og Sophie Maria Carlsen (1875-1953).

2 sønner: a) - b):

a) *Helge Erik Fjeldsøe* født 8/2 1934 i København (Sions). Prokuist i Akts. Københavns Handelsbank. Gift 10/1 1959 i Christianskirken i Lyngby med bank-assistent *Kirsten Arendal Jensen* født 30/3 1932 i Aarhus (Skt. Johannes), datter af trafikkontrollør Georg Kristian Jensen (1899-1971) og Elna Karen Sørensen (1905-1964).

1 søn: i):

i) *Bo Arendal Fjeldsøe* født 26/5 1967 i Glostrup.

b) *Mogens Kann Fjeldsøe* født 18/5 1943 i København. Reklamechef. Gift 1. 30/5 1966 i Skovshoved kirke (ægteskabet opløst 1974) med *Zusanne Hardenfeldt* født 4/9 1944 i Hellerup, datter af overlæge Knud Lorentzen (f. 1911) og Henny Ebba Elholm Hardenfeldt (f. 1909). Gift 2. 24/4 1975 på Københavns rådhus med *Lene Sørensen* født 2/6 1952 i Brabrand, datter af afdelingsingeniør Holger Sørensen (f. 1916) og Esther Schmidt (f. 1918).

1 datter i 1. ægteskab og 2 døtre i 2. ægteskab: i) - iii):

i) *Eva Camilla Fjeldsøe* født 20/7 1968 i København.

ii) *Katrine Kann Fjeldsøe* født 9/5 1976 på Skt. Josephs Hospital i København.

iii) *Marie Louise Fjeldsøe* født 4/2 1978 i Holbæk.

6) *Magnus Erik Kann* født 16/10 1909 i København. Skoleinspektør ved Lindegårdsskolen i Lyngby. Gift 22/12 1935 med *Eddy Alfriede Hviid* født 17/11 1906 i Esbjerg, datter af lokomotivfører Rasmus Rasmussen Hviid (1877-1932) og Ane Marie Petersen (1880-1970).

1 datter: a):

a) *Kirsten Merete Hviid Kann* født 16/1 1944 i København. Pensionist. Ugift.

- 7) *Grethe Sigrid Kann* født 29/5 1920 i København. Overlærer ved Københavns skolevæsen. Gift 1. 29/5 1944 i København (ægteskabet opløst) med ekspeditionssekretær i Københavns Kreditforening *Poul Nordsted*. Gift 2. 14/9 1949 i København med overlærer *Knud Attrup Rasmussen* født 18/2 1917 i København, død 14/7 1972 i København, søn af blikkenslagermester Frederik Attrup Rasmussen (1869-1947) og Anna Sofie Jensen (1878-1968).

2 børn i 2. ægteskab: a) - b):

- a) *Lis Attrup Rasmussen* født 6/6 1950 i København. Cand. jur. Ansat ved Forskningssekretariatet under Undervisningsministeriet.

- b) *Svend Attrup Rasmussen* født 6/8 1957 i København. Socialrådgiver-studerende.

- H) *Emanuel Kann* født 28/7 1877 i Fensmark, død 20/11 1939 i Næstved. Typograf (maskinsætter) ved Næstved Tidende. Gift 10/7 1898 i Roskilde med *Anna Petersen* født 23/11 1879 i Tokkerup ved Faxe, død 13/2 1956 i Næstved, datter af restauratør i Næstved Niels Petersen og Ellen Pedersen.

3 børn: 1) - 3):

- 1) *Rigmor Sofie Wilhelmine Kann* født 21/9 1898 i Næstved, død 17/7 1973 i Næstved. Gift 9/5 1918 i Næstved med grosserer *Peter Thomas Jensen* født 26/1 1881 i Rørvig, død 30/3 1970 i Næstved, søn af kaptajn Niels Peter Jensen.

1 søn: a):

- a) *Peter Frede Kann Jensen* født 4/4 1919 i Næstved. Disponent i Næstved. Gift 17/11 1943 i Næstved med *Karen Margrethe Petersen* født 13/2 1921 i København, datter af fabrikant i Næstved Frederik Petersen (1890-1977) og Ellen Jensen (f. 1903).

3 børn: i) - iii):

- i) *Peder Kann Jensen* født 22/5 1944 i Næstved. Elektroinstallatør. Gift 21/9 1968 i Næstved med *Lisbeth Bing* født 11/6 1946 i Esbjerg, datter af direktør Steffen Herbert Bing (f. 1923) og Inger

Lillian Juul Sørensen (f. 1927).

1 søn: x):

x) *Jacob Kann Jensen* født 6/6 1968 i Næstved.

ii) *Anne Marie Kann Jensen* født 11/9 1946 i Næstved. Sygeplejerske. Gift 1. 3/8 1968 i Næstved (ægteskabet opløst nov. 1971) med arkitekt *Preben Steen Jensen* født 31/7 1944 i Næstved, søn af formand Charles Jensen (f. 1908) og hustru Ester Johanne (f. 1915). Gift 2. 29/9 1973 i Næstved med antikvitetshandler *Palle Rønne* født 26/3 1942 i Nexø, søn af bagermester Marcus Rønne (f. 1914) og Anna Petersen (f. 1916).

1 søn i 1. ægteskab og 1 søn i 2. ægteskab: x) - y):

x) *Anders Kann Steen Rønne* født 25/5 1971 i Næstved.

y) *Christopher Rønne* født 28/8 1974 i Næstved.

iii) *Niels Kann Jensen* født 16/10 1947 i Næstved. Maskintekniker.

2) *Povl Ejvind Magnus Kann* født 14/1 1909 i Næstved, død 13/7 1964 i København. Maskinsnedker ved DSB's centralværksteder. Gift 16/5 1931 med *Dagmar Olsen* født 28/9 1907 i Toksværd, datter af gårdejer i Toksværd Lars Olsen (1853-1910) og Ane Kirstine Olsen (1863-1913).

1 søn: a):

a) *Bendt Kann* født 24/10 1936 i København. Smedemester. Gift 21/1 1961 i København med *Inge Marie Iversen* født 20/10 1938 i København, datter af arbejdsmand Aksel Iversen (1902-1975) og Jenny Mikkelsen (f. 1904).

2 børn: i) - ii):

i) *Tina Kann* født 8/3 1962 i København.

ii) *Martin Kann* født 31/10 1966 i København.

- 3) *Axel Kann* født 20/10 1916 i Næstved. Elektromekaniker ved DSB i Næstved. Gift 17/11 1939 i Næstved med *Else Kristine Marie Jensen* født 3/7 1917 i Fodby, død 2/3 1972 i Næstved, datter af gårdejer i Fodby Hans Jacob Jensen (1872-1945) og Julie Hansen (1875-1930).
2 sønner: a) - b):
- a) *Jørgen Ove Kann* født 13/5 1940 i København. Mejerist ved Holsted Mejeri ved Næstved. Gift 5/3 1966 i Næstved med *Conny Jensen* født 26/2 1939 i Næstved, datter af pensionist Niels Holm Jensen (1900-1972) og hustru Anne Marie (f. 1900 i Polen).
2 børn: i) - ii):
- i) *Lasse Kann* født 19/10 1966 i Næstved.
- ii) *Kirsten Kann* født 14/7 1969 i Næstved.
- b) *Henrik Kann* født 31/5 1948 i Næstved. Montør. Gift 22/4 1967 i Slagelse med *Jane Wittenkamp Petersen* født 30/12 1942 i Slagelse, datter af postbud Holger Wittenkamp Petersen (f. 1927) og Birte Schäffer (f. 1929).
3 børn: i) - iii):
- i) *Gert Petersen* født 25/3 1967, død 30/3 1967 i Næstved.
- ii) *Gert Kann* født 17/12 1968 i Næstved.
- iii) *Tina Kann* født 2/4 1971 i Næstved.
- I) *Ejnar Ernst Kann* født 15/1 1880 i Fensmark, død 19/1 1968 i København. Maler ved Københavns Flydedok til 1909, ved DSB 1909-45. Gift 1/3 1903 i Skt. Jacobs kirken i København med *Camilla Marie Wolffbrandt* født 22/1 1880 i Fensmark, død 18/2 1941 i København (begr. Frelser), datter af glasmager Gustav Adolf Verner Wolffbrandt (1848-1925) og Marie Emilie Frederikke Natalie født Wolffbrandt (1852-1890).
3 børn: 1) - 3):

1) *Svend Børge Kann* født 6/5 1903 i København, død 4/9 1978 i København. Depotbetjent ved DSB i København. Gift 28/8 1946 i København (ægteskabet opløst 1958) med *Lucie Poulsen* født *Quist*, født 27/4 1898 i Aalborg, død 30/11 1978 i København, datter af købmand Johannes Marius Quist (1872-1915) og Johanne Marie Wilquin (1875-1947).
Ingen børn.

2) *Curt Emil Kann* født 1/10 1910 i København, død 1/2 år senere.

3) *Kirsten Grethe Kann* født 19/6 1912 i København. Ekspeditrice. Gift 5/6 1937 i København med dekoratør *Peder Barenkoph Dinesen* født 29/5 1908 i København, søn af skræddermester Jens Julius Dinesen (1873-1967) og Caroline Sofie Hansen (1883-1966).
Ingen børn.

J) *Halfdan Karl Aage Kann* 22/2 1882 i Fensmark, død 15/4 1882 i Fensmark.

IV. *Rudolph Marquard Kann* 15/3 1844 i Gevninge, død 14/8 1891 i Gevninge, begr. på Solbjerg kirkegård. Uddannet i Hannover som "forstmand, jæger og blodhundefører" 1859-61, derefter videreuddannet hos sin fader, skovrider på Lindholm, Bognæs og Selsø efter sin fader 1867. Gift 12/6 1868 i Gevninge med sin kusine *Johanne Frederikke Kann* født 28/10 1843 i Fussingø skovridergård, død 9/5 1923 i Haslev, begr. på Solbjerg kirkegård (se side 241).

6 børn: A) - F):

A) *Elise Frederikke Bertheline Kann* født 27/4 1869 i Lindholm skovridergård i Gevninge sogn, død 19/10 1931 i Dalby præstegård. Gift 12/10 1893 i København (Garnisons) med sognepræst sidst i Dalby og Tureby *Gutzon Peter Münster* født 24/4 1867 på Peterslund ved Præstø, død 8/11 1946 i København (Garnisons), søn af forpagter Andreas Jacob Peter Münster

(1822-1879) og Knudsine Roldine Zeuthen (1825-1894).

2 børn: 1) - 2):

- 1) *Signe Elisabeth Münster* født 7/7 1900 i København. Assistent i Undervisningsministeriet. Ugift.

- 2) *Rudolf Jacob Peter Münster* født 23/6 1906 i København, død 25/8 1970 i Odense. 1. residerende kapellan ved domkirken i Odense. Gift 1/7 1939 i Bergen, Norge, med (efter ægtefællens død) valgmeningshedspræst i Skanderup ved Lunderskov *Karen (Kara) Marie Kaland* født 7/3 1919 i Bergen, datter af museumsdirektør Moritz Kaland (1869-1947) og Hjørdis Harmens (1884-1965).
 1 datter og 1 adoptivdatter: a) - b):
 - a) *Helle Kaland Münster* født 17/9 1940 i Biersted ved Store Vildmose. Cand.mag. (dansk, tysk). Gift 23/3 1973 i Brabrand kirke med adjunkt, cand.mag. et mag.scient. (fysik, matematik, kemi, astronomi) *Peder Hedegaard Kinch* født 14/6 1940 i Aarhus, søn af frihedskæmperen, bibliotekar Christian Bernhard Kinch (1906-1944) og læge Karen Marie Hedegaard (f. 1909).
 2 børn: i) - ii):
 - i) *Kjartan Münster Kinch* født 5/6 1974 på Fødselsstiftelsen i Aarhus.

 - ii) *Nanna Münster Kinch* født 27/6 1975 på Fødselsstiftelsen i Aarhus.

 - b) *Bodil Nanna Münster* (adoptivdatter) født 8/11 1946 i Vester Hassing ved Nørresundby. Sygeplejerske på Diakonissestiftelsens plejehjem.

- B) *Karl Kryger Ahlmann Kann* født 17/4 1871 i Gevninge, død 1892 ved Grønlands vestkyst. Styrmand. Ugift. (Note).

- C) *Agnete Kann* født 18/6 1873 i Gevninge, død 19/4 1943 i København, begr. på Solbjerg kirkegård. Kontorist og spillelærerinde. Ugift.

D) *Niels Holger Kann* født 24/3 1875 i Gevninge, død 26/7 1941 i Kolding, begr. på Vonsild kirkegård. Maskinmester på Julemærkesanatoriet i Kolding. Gift 1. 26/1 1902 i København (ægteskabet opløst 1923) med sin kusine *Karen Henriette Bertheline Kann* (se side 165). Gift 2. med *Agnes Margrethe Dahl* født 3/2 1894 i København, død 20/5 1945, datter af skomagermester Ferdinand Dahl og Kathinca Svendsen.
Ingen børn.

E) *Ingeborg Kann* født 1/4 1877 i Gevninge, død 13/6 1961 i København. Gift 12/10 1905 i København med skovrider på Erholm og Søndergaard på Fyn, forstkandidat *Jens Christian Lykke-Meyer* født 30/10 1873 på Taulovgaard ved Fredericia, død 29/9 1941 i Gentofte, søn af forpagter på Tønnæsgaard under grevskabet Wedelsborg Hans Christian Meyer (1835-1912) og Clara Gottlieb (1833-1921).

4 børn: 1) - 4):

1) *Karen-Margrethe Lykke-Meyer* født 15/10 1906 på Søndergaard ved Aarup på Fyn. Gift 19/7 1933 i Rørup kirke med redaktør *Ernst Frederik Hansen* født 8/3 1907 på Frederiksberg, søn af hovedkasserer Hans Frederik Hansen (1882-1940) og Clara Kristine Jensen (1881-1968).

4 børn: a) - d):

a) *Hans Ole Hansen* født 14/12 1934 i Gentofte. Civilingeniør og læge. Gift 11/10 1957 i Viborg domkirke med *Inger Overgaard* født 5/9 1934 i København, datter af overlæge, dr. med. Kristian Overgaard (1899-1976) og Ellen Lauritsen (f. 1903).

3 børn: i) - iii):

i) *Karen Kristine Hansen* født 14/11 1959 i København.

ii) *Jens Frederik Hansen* født 17/8 1962 i København.

iii) *Hans Christian Hansen* født 20/4 1971 i Hellerup.

- b) *Clara Birgitte Ingeborg Hansen* født 19/2 1937 i Charlottenlund. Børnehavelærerinde. Gift 16/11 1968 i Ordrup kirke med disegnatore industriale *Emiliano Bartolomeo Domenoco Scianca* født 2/2 1934 i Italien, søn af Francesco Scianca og Paola Luchesi.
2 børn: i) - ii):
- i) *Stefano Ernesto Francesco Scianca* født 8/12 1969 i Firenze, Italien.
- ii) *Giuseppe Paolo Enrico Scianca* født 13/11 1973 i Pontedera, Toscana, Italien.
- c) *Kirsten Margrethe Hansen* født 29/4 1940 i Lyngby. Gift 14/4 1962 i Lyngby med ingeniør i A/S Niro Atomizer, U.S.A., *Svend Keis Hansen* født 2/10 1935 i Lyngby, søn af befragter Povl Hansen (f. 1903) og Elsa Margrethe Edith Nielsen (f. 1905).
2 børn: i) - ii):
- i) *Jette Keis Hansen* født 29/10 1962 i Lyngby.
- ii) *Tine Keis Hansen* født 6/12 1964 i Lyngby.
- d) *Niels Henrik Hansen* født 13/11 1946 i Lyngby. Lærer, cand.mag. (historie og dansk). Gift 28/6 1969 i Frederiksborg slotskirke (ægteskabet opløst) med cand. mag. *Merete Andersen* født 24/6 1948 i Orup ved Faxe, datter af mejeribestyrer Poul Andersen (f. 1914) og Ebba Olsen (f. 1912).
Ingen børn i ægteskabet, men N.H.H. har 1 datter: i):
- i) *Rikke Funch Hansen* født 5/11 1977 i København. (Note).
- 2) *Hans Christian Lykke-Meyer* født 16/7 1908 i Søndergaard ved Aarup på Fyn. Landinspektør. Gift 1. 1/10 1935 i Rørup kirke på Fyn (ægteskabet opløst 1944) med *Jytte Lis Andersen* født 12/11 1913 på Frederiksberg, datter af arkitekt, m.a.a. Carl Christian *Thorvald Andersen* (1883-1935)

og Ida Henriette Salomon (1881-1935). Gift 2. 30/9 1944 på rådhuset i Gentofte (ægteskabet opløst) med *Ketty Christensen* født 13/8 1911 i Hellerup, datter af spornovnstyrer Niels Jensen Christensen (1881-1971) og Sofie Larsen (1887-1959). Gift 3. 7/2 1967 i København med *Olga Hauschild* født 29/3 1921 i Rumænien, datter af dekorationsmaler Carl Heinrich Hauschild (1890-1945) og Vilma Mardirosz (f. 1897).

1 datter i 1. ægteskab og 1 datter i 2. ægteskab: a) - b):

a) *Jette Lykke-Meyer* født 12/11 1936 på Frederiksberg. Gift 21/3 1959 i Gentofte kirke med direktør *Jens Karl Simonsen* født 2/9 1931 på Frederiksberg, søn af direktør i Simonsen & Nielsen A/S Svend Emil Thorkild Simonsen (1905-1969) og Johanne Elisabeth Laub Bohr (1906-1957).

2 børn: i) - ii):

i) *Jesper Timo Simonsen* født 17/2 1960 i Finland.

ii) *Ida Johanne Simonsen* født 25/10 1964 i Charlottenlund.

b) *Hanne Lykke-Meyer* født 27/11 1945 i Charlottenlund. Gift 10/3 1977 på Københavns rådhus med civilingeniør *Birger Gunnar Nielsen* født 21/11 1943 i Gudum ved Slagelse, søn af Gunnar Nielsen (f. 1921) og Esther Hansen (f. 1925).

1 datter: i):

i) *Line Nielsen* født 27/6 1972 i København.

3) *Johanne Lykke-Meyer* født 18/9 1913 i Søndergaard ved Aarup på Fyn. Gift i Fosie kirke udenfor Malmö med *Svante Skånberg* født 10/1 1917 i Malmö, søn af murer Nils Skånberg (1875-1956) og Hilda Persson (1884-1967).

2 børn: a) - b):

a) *Gunvor Märta Kirstin Skånberg* født 29/10 1941 i Oxie församling. Fuldmægtig på politikontoret i Lund. Gift 23/4 1966 i krypten i Lunds domkirke med

typograf *Jan Ingvar Stenram* født 3/4 1937 i Furu-
lund, søn af portvagt Viktor Stenram (1905-1971) og
Astrid Nilsson (f. 1906).

2 døtre: i) - ii):

i) *Eva Christina Stenram* født 4/11 1964 i Dösje-
bro i Skåne.

ii) *Ingela Charlotte Stenram* født 9/11 1966 i Lund.

b) *Stig Ingvar Erling Skånberg* født 18/5 1943 i Billinge
församling. Flyvetekniker ved F13 i Norrköping. Gift
6/3 1976 i Gorzów (tidligere Landsberg) i Polen med
Halina Stanisława Kieźkiel født 4/5 1950 i Polen,
datter af blikkenslager Stanisław Kieźkiel og hustru
Maria.

4) *Poul Lykke-Meyer* født 31/5 1915 i Søndergaard ved
Aarup på Fyn, død 11/11 1971 i Aalborg. Politiasistent,
leder af Rigspolitiets hovedvejspatrolje i Nordjylland. Gift
29/12 1945 i Aalborg med sygeplejerske *Else Marie
Oudrup Jensen* født 13/2 1914 i Arden, datter af sadel-
magermester Martinus Jensen (1877-1930'erne i Argen-
tina) og Karen Kristine Simonsen (1883-1969).

1 datter: a):

a) *Jane Lykke-Meyer* født 20/5 1948 i Aalborg. Lærer
ved Vodskov skole ved Aalborg. Ugift.

F) *Ernst Christian Kann* født 6/5 1879 i Gevninge, død 15/10
1960 i København. Forstkandidat 1904, forstassistent Brahe-
trolleborg 1904-08, skovrider Klelund plantage ved Vorbasse
1908-14, skovrider og godsforvalter på Gammel Kjøgegaard
1914-31, derefter bosat i København. Gift 15/5 1908 i Gelsted
kirke på Fyn med *Ragnhild Barfred Barfod* født 20/6 1875 på
Frederiksberg, død 26/6 1968 på Frederiksberg hospital, datter
af sognepræst i Gelsted Nicolaj Frederik Severin Grundtvig
Gote Birkedal Barfod (1848-1928) og Anna Marie Barfred
(1850-1926).

3 børn: 1) - 3):

- 1) *Carl Kann* født 3/6 1909 i Klelund skovridergård, død 13/7 1974 i Meløse ved Hillerød. Arkitekt, m.a.a. Gift 20/1 1940 i Hornbæk kirke med arkitekt, m.a.a. *Ellen Eltong Andersen* født 23/4 1914 i Sorø, datter af murermester Georg Christian Andersen (1882-1943) og Torun Cecilie Lauritzen (1883-1964).

1 datter: a):

- a) *Kirsten Kann* født 24/1 1944 i København. Kunsthandler i Næstved. Gift 15/8 1963 i Helsingør (Skt. Maria) (ægteskabet opløst 1969) med studerende *Ib Sonny Nicolaisen* født 4/7 1940, søn af laboratoriemester Valdemar Nicolaisen. Gift 2. 23/12 1974 i Lille Lyngby kirke med skorstensfejermester *Kurt Rudolf Nielsen* født 10/12 1928 i Hasle på Bornholm, søn af skorstensfejermester Emanuel Nielsen (død 1951) og Karen Laurentia Wagner (f. 1897).

3 børn i 1. ægteskab: i) - iii):

- i) *Georg Christian Kann* født 7/2 1964 i Helsingør.

- ii) *Lise Charlotte Kann* født 7/8 1965 i Næstved.

- iii) *Carl Claus Kann* født 4/7 1969 i Næstved.

- 2) *Ernst Kann* født 9/2 1911 i Klelund skovridergård. Afdelingsingeniør i Nordisk Ventilator Co. A/S, Næstved. Gift 1/6 1940 i Slagelse med gymnastik- og danselærerinde *Ulla Bech* født 29/10 1918 i København, datter af godsejer, sparekassekasserer Jørgen Rudolf Bech (1886-1971) og Margrethe Winge Leisner (1887-1975).

3 børn: a) - c):

- a) *Birgit Bente Kann* født 16/5 1941 i Frederiksværk. Børnehavelærerinde. Gift 31/1 1970 i Næstved med buntmager *Flemming Norup* født 16/3 1938 i København, søn af afdelingsleder Henning Norup (1907-1979) og Edith Jacobsen (f. 1907).

2 børn: i) - ii):

- i) *Rikke Norup* født 3/8 1971 i København.
 - ii) *Morten Norup* født 9/11 1974 i Rødovre.
- b) *Inge-Lise Kann* født 12/10 1946 i Næstved. Tandlæge. Gift 14/9 1968 i Næstved med læge *Uffe Gjede* født 18/8 1945 i Næstved, søn af rektor ved Næstved Gymnasium *Edgar Gjede* (f. 1910) og tandtekniker *Inge Vibeke Didrichsen* (f. 1919).
2 døtre: i) - ii):
- i) *Ulla Kristine Gjede* født 28/4 1974 på Frederiksberg.
 - ii) *Camilla Gjede* født 8/9 1977 i Kristinehamn, Sverige.
- c) *Ove Ernst Kann* født 31/3 1949 i Næstved. Cand. scient. Gift 29/8 1970 i Næstved med bibliotekar *Bente Christiansen* født 15/1 1949 i Tornemark i Fyrendal sogn, datter af mejeribestyrer *Arvid Christiansen* (f. 1909) og *Jensine Olsen* (f. 1908).
1 søn: i):
- i) *Jacob Kann* født 9/5 1975 på Frederiksberg Hospital.
- 3) *Agnes Else (Dorte) Kann* født 15/5 1913 i Klelund skovridergård. Kontorassistent i KTAS. Gift 5/11 1935 (ægteskabet opløst 1939) med landmand *Sven Hall* født 7/6 1912 i Valby, søn af direktør i Østifternes Kreditforening, cand. jur. *Gunnar Lykke Hall* (1884-1951) og *Karen Margrethe Aksel-Hansen* (1885-1976).
1 datter: a):
- a) *Else Maria Kann Hall* født 17/1 1936 i København. Bankassistent. Gift 24/8 1957 i Grøndalskirken i København med ingeniør (elektroteknik), løjtnant *Karsten Mohr* født 3/2 1933 på Frederiksberg, søn af

mon~~ner~~ Carl Mohr (f. 1903) og Valborg Sofie Jensen (1901-1975).

2 børn: i) - ii):

i) *Henrik Mohr* født 12/7 1958 i Virum. Bank-assistent.

ii) *Vibeke Mohr* født 5/11 1961 i Virum.

V. *Marie Kann* født 2/9 1848 i Gevninge, død 13/1 1924 i Næstved, begr. på Fodby kirkegård. Boede 1880 hos sin broder Rudolph i Lindholm skovridergård. Havde senere sammen med sin tvillingsøster en broderiforretning i Næstved. Ugift.

VI. *Birgitte Sofie Kann* født 2/9 1848 i Gevninge, død 13/1 1910 i Næstved, begr. på Gevninge kirkegård. Førte efter sin moders død i 1871 hus for sin fader. Havde senere som enke sammen med sin tvilling-søster en broderiforretning i Næstved. Havde også sin faster Erike Mentz født Kann boende hos sig i Næstved. Se side 211. Gift 25/2 1876 i Karrebæk kirke med sin fætter skovrider *Ernst Frederik Kann* og havde med ham en søn. Se side 243.

D.

Elise Erike Kann født 3/10 1803 i Vignæs sogn på Lolland, død 7/1 1897 i Næstved, begr. i Fodby. Gift 1/4 1837 i Taagerup ved Rødby med landbruger i Hyldtofte i Taagerup sogn, senere rentier i Rødby, *Jürgen Heinrich Mentz* født ca.1785 i Eutin i Holsten, død 6/9 1857 i Rødby. (Note). Erike Mentz boede ved sin mands død hos sin niece i Næstved, broderihandlerske, enkefru Birgitte Sofie Kann, se side 209.

E.

Frederik Christian Kann født 1/3 1806 i Vignæs sogn på Lolland, død 12/9 1866 på Fussingø, begr. Aalum kirkegård ved Randers. Skovrider på Engestofte 1832, på Mejlgaard 1837 og på Fussingø fra 1843 til sin død. Gift 24/6 1838 i Holeby kirke på Lolland med *Marthe Elise Hansen* født 13/11 1808 i Rudkøbing, død 5/5 1891 i Lindholm skovridergård, begr. Gevninge kirkegård. (Note).

3 børn: I. - III.:

I. *Emilie Marie Sophie Kann* født 11/9 1838 på Nybøllegaard i Holeby sogn, død 5/12 1884 i Bjergby i Borup sogn ved Randers. Gift 19/11 1857 på Fussingø med hestehandler, senere forpagter af Schougaardsminde i Randers og fra 1858 proprietær og kreaturhandler i Bjergby *Jens Iversen Lanng* født 15/2 1822 på gården Aussenbeimir (vist den senere Fiskergaarden) i Borup sogn, død 16/10 1882 i Bjergby, søn af gårdmand på Aussenbeimir Anders Christensen Lanng (ca.1765-1848) og Johanne Rasmusdatter (ca.1786-1861). (Note).

9 børn: A) - I):

A) *Anders Julius Lanng* født 11/8 1858 i Bjergby, død i Randers, begravet på Østre kirkegård 30/12 1939. Kreaturhandler i Randers og senere gæstgiver i Spentrup. Gift 12/7 1882 i Butterup kirke ved Holbæk med *Elisabeth Emilie Katrine Beissenherz* født 24/4 1855 på Troelstrup i Avlum sogn, død i Randers, begravet på Østre kirkegård 12/7 1918, datter af inspektør og skovrider ved baroniet Løvenborg ved Holbæk, exam. jur. Christian Wilhelm Beissenherz (1813-1886) og Maria Knudine Cathrine Nørregaard (1814-1886).

1 søn: I):

1) *Aage Kann Beissenherz Lanng* født 15/10 1882 i Bjergby, død 28/8 1924 i Randers. Fabrikant, grundlægger af Aage Lanng's Fabriker A/S i Randers. Gift 28/4 1911 i Randers (Skt. Mortens) med *Christiane Andrea Christensen* født 30/11 1888 i Randers, datter af blikkenslagermester, senere direktør Hans *Frederik* Christensen (1861-1935) og Marie

Andrea Nielsen (1867-1939).

2 børn: a) - b):

- a) *Erik Beissenherz Lanng* født 6/6 1912 i Randers (Skt. Mortens). Fabrikant. Gift 1. 28/10 1939 i Fredericia (ægteskabet opløst 1948) med *Christa Maria Hansen Spang* adopteret *Ravn* født 13/9 1920 i Fredericia, datter af materialist Jens Christian Hansen Spang (1885-1930) og Christa Frederiksen (1893-1971) og adoptivdatter af sin moders 2. ægtefælle materialist Peter Ravn (1903-1965). Gift 2. 21/12 1955 i Margrethe kirken i Hellerup (ægteskabet opløst) med *Birthe Elise Jensen* født 12/3 1932 i Køge, datter af savskærer Hans Kristian Jensen (1886-1958) og Karen Marie født Jensen (f. 1900). Gift 3. 27/7 1967 i Hulsig kirke ved Skagen med *Nina Margrethe Tyge* født 20/2 1937 i Stenlille, datter af skolebestyrer Niels Tyge (1888-1960) og Nina Charlotte Beck (f. 1901). (Note).

2 børn i 1. ægteskab og 2 børn i 2. ægteskab: i) - iv):

- i) *Lars Peter Beissenherz Lanng* født 25/8 1941 i København. Ingeniør, eget elektronik-firma i Aarhus. Gift 30/5 1970 i Birkerød kirke med *Anne Malte Caspersen* født 29/6 1943 i København, datter af administrator i Hjemmet for Døve, cand. jur. Ove Malte Caspersen (f. 1910) og sygeplejerske Else Kirketerp (f. 1908).

2 børn: x) - y):

- x) *Sine Lanng* født 9/9 1977 i Aarhus.

- y) *Rasmus Beisenherz Lanng* født 24/10 1978 i Aarhus.

- ii) *Jane Lanng* født 13/9 1946 i København. Producerassistent ved TV's Børne-og Ungdomsafdeling i København.

1 datter: x):

- x) *Maria Nicolette Lanng* født 27/9 1976 i København.

- iii) *Susanne Lanng* født 13/6 1956 i Gentofte. Studerer på arkitektskolen i Aarhus.
- iv) *Søren Beissenherz Lanng* født 27/3 1958 i Gentofte. Stud. polyt.
- b) *Elisabeth Beissenherz Lanng* født 9/1 1916 i Randers (Skt. Mortens). Gift 1. 20/11 1935 i Søllerød (ægteskabet opløst 10/12 1949) med direktør, ingeniør *Eiler Juul Eilersen* født 20/11 1905 i Skamby, Nordfyn, død 19/3 1979 på Usserød sygehus, søn af karetmager, senere møbelfabrikant Niels Eilersen (1872-1945) og Trine Rasmine Marie Rasmussen (1869-1962). Gift 2. 14/1 1950 (ægteskabet opløst 1956) med direktør, civilingeniør *Erik Frandsen* født 16/2 1901 i Aarhus, død 31/1 1973, søn af repræsentant Martin Frandsen (død 1951) og Louise Kathrine Jacobsen (død 1955). 4 sønner i 1. ægteskab: i) - iv):
- i) *Niels Aage Juul Eilersen* født 5/10 1936 i København. Civilingeniør. Gift 1. 6/12 1963 i Hellerup (ægteskabet opløst) med direktør *Hanne Ørregaard* født 11/9 1944 i Hellerup, datter af grosserer Peter Axel Ørregaard (1895-1977) og Gulli Franke (f. 1911). Gift 2. 26/1 1977 i København med cand.jur. *Annette Elmer* født 26/2 1949 på Frederiksberg, datter af landsretssagfører Olaf Bendik Elmer (f. 1920) og Vibecke Bergitte Munthe Finne Tuchsén Nitter (f. 1920). 1 datter i 1. ægteskab og 1 søn i 2. ægteskab: x) - y):
- x) *Lena Christine Juul Eilersen* født 13/6 1964 i Charlottenlund.
- y) *Frederik Juul Eilersen* født 29/5 1977 på Rigshospitalet.
- ii) *Jens Jørgen Juul Eilersen* født 9/4 1938 i Randers. Forretningsmand, direktør for familieselskabet N.

Eilersen i Skamby. Gift 29/3 1963 i Svanninge kirke med *Anna Elisabeth Hansen* født 11/2 1943 på Frederiksberg, datter af forlagsdirektør, godsejer (Steensgaard ved Faaborg) Michael Thomas Hansen (1890-1956) og Jozzi Ella Jensen (f. 1912).

4 børn: x) - æ):

x) *Bettina Elisabeth Juul Eilersen* født 4/3 1964 i København.

y) *Anders Michael Juul Eilersen* født 14/8 1965 i København.

z) *Niels Thomas Juul Eilersen* født 7/10 1967 i København.

æ) *Anne-Marie Juul Eilersen* født 24/1 1969 i Hellerup.

iii) *Peter Juul Eilersen* født 6/11 1940 i Randers (Vorup sogn). Salgsdirektør i familieselskaberne. Gift 4/9 1965 i Høsterkøb kirke med designer *Lisbeth (Bette) Brøndum-Nielsen* født 21/7 1943 i Hellerup, datter af ingeniør Bo Brøndum-Nielsen (1913-1972) og Ulla Thiele (f. 1909).

2 børn: x) - y):

x) *Caroline Elisabeth Juul Eilersen* født 29/3 1967 i Charlottenlund.

y) *Mikkel Eiler Juul Eilersen* født 6/2 1969 i Charlottenlund.

iv) *Claus Eiler Juul Eilersen* født 6/11 1946 i København. Civilingeniør i luftvåbenets elektronikafdeling. Gift 20/8 1972 i Birkerød kirke med cand. mag. (fransk og engelsk) *Kirsten Helle Vinding Røssel* født 20/4 1948 på Frederiksberg, datter af

landsretssagfører Johan Henrik Røssel (f. 1909) og lektor, cand.mag. Anna Poula Margrethe Vinding Pedersen (f. 1912).

2 børn: x) - y):

x) *Christian Johan Vinding Juul Eilersen* født 14/12 1973 i Hørsholm.

y) *Christine Vinding Juul Eilersen* født 16/7 1977 i Hillerød.

B) *Elise Frederikke Henriette Lannng* født 9/11 1859 i Bjergby. Gift i U.S.A. med landmand *Jensen*.

C) *Fritz Christian Lannng* født 19/11 1860 i Bjerby. Gift i U.S.A. med en norsk dame.

D) *Antonie Sophie Erike Lannng* født 17/1 1863 i Bjergby, død 9/6 1937 i Malmö, Sverige. Uddannet som sygeplejerske i Diakonisse Stiftelsen i København, derefter som Sophiasyster i Sverige, afdelingssygeplejerske på sygehuset i Karlshamn. Gift 8/11 1894 i Malmö med læge i Malmö, dr. med. *Johan Christoffer Cronquist* født 8/4 1866 i Malmö, død 7/3 1921 i Malmö, søn af forretningsmand, bank-og kommuneembedsmand Georg Theodor Cronquist (1837-1914) og Sara Maria Aqvilina Norlander (1839-1913).

2 børn: 1) - 2):

1) *Johan Georg Ludvig Cronquist* født 23/8 1895 i Vara ved Skara, død 6/9 1970 i Stockholm. Major i Kronberg regimentets reserve, militærforfatter. Gift 1. 8/10 1921 i Karlskrona (ægteskabet opløst 1933) med *Maud Ingeborg Bergström* født 23/7 1899 i Karlskrona, død 24/3 1969, datter af godsejer Gustav Bergström (ca.1864-1920) og Anna Ridderstolpe (ca.1880-1936). Gift 2. 24/2 1935 i Karlskrona med gymnastikdirektør *Signe Maria Mårtensson* født 22/10 1899 i Karlskrona, død 11/4 1970 i Stockholm, datter af politikommissær og sagfører Anders

Mårtensson (1858-1919) og Karolina Svensson (1860-1937).

2 børn i 1. ægteskab og 2 børn i 2. ægteskab: a) - d):

- a) *Ingegärd Antonie Maria Cronquist* født 19/1 1923 i Stockholm. Sophiasyster, skolskötterske vid grundskolan i Lidingö. Gift 15/10 1960 i Lidingö med kamrer *Nils Magne Arne Ekander* født 18/10 1915 i Stockholm, søn af malermester i Gudmundstorp i Skåne *Johan Alfred Ekander* (1878-1937) og *Maria Louisa Hübinette* (1876-1964).
Ingen børn.

- b) *Johan Carl Gustav Cronquist* født 22/9 1924 i Karlskrona. Anställd hos A/B Svenska Shell, Stockholm. Gift 15/5 1948 i Bromma med *Elsa Pudja* født 28/9 1919 i Överkalix Norrbotten, død 12/4 1973.

2 børn: i) - ii):

- i) *Stig Johan Georg Cronquist* født 3/11 1950 i Östhammar, Uppland. Byggningsnedker.

- ii) *Elsa Gunnel Karina Cronquist* født 12/8 1954 i Östhammar, Uppland. Barnskötterska.

- c) *Ulf Anders Cristopher Cronquist* født 30/11 1935 i Karlskrona. Cand.jur., bankjurist i Post-och Kreditbanken (PK-banken) i Stockholm. Gift 9/4 1976 i Göteborg med sjukhusintendenten *Barbro Elisabeth Ljungström* født 6/3 1938 i Göteborg, datter af grosserer *Ebbe Gustaf (Gösta) Ljungström* (1884-1970) og *Anna Hertha Elvira Nilsson* (1892-1979).

2 børn: i) - ii):

- i) *Gustav Anders Ludvig Cronquist* født 14/10 1976 i Stockholm.

- ii) *Ebba Sophie Carolina Cronquist* født 15/10 1978 i Stockholm.

- d) *Eva Carolina Maria Cronquist* født 5/5 1938 i Stockholm. Tjänsteman hos Skandinaviska Enskilda Bankens juristafdeling i Stockholm.
- 2) *Anna Alice Maria Cronquist* født 17/12 1897 i Malmö. Forfatterinde til et stort antal romaner og sidst (1977-79) til 3 bind memoirer: »Leva om sitt liv«. Gift 24/8 1918 i sit hjem i Malmö med advokat og retshistorisk forfatter *Yngve Lyttkens* født 27/2 1894 i Halmstad, død 26/10 1974 i Stockholm, søn af ingeniør, agronom, forstander for statens kemiske station i Halmstad *Emil Lyttkens* (1847-1912) og *Anna Wilhelmina (Mina) Hagsted* (1865-1935).
3 børn: a) - c):
- a) *Ulf Lyttkens* født 12/2 1919 i Dals Rostok ved Mellerud i Sverige. Cand.jur., rådman i Stockholms tingsrätt. Gift 1/7 1944 i Göteborg med *Ingrid Sonia Maria Ahlström* født 16/11 1918 i Göteborg, datter af *Charles August Ahlström* og *Selma Karlsdotter Svensson*.
3 børn: i) - iii):
- i) *Dag Lyttkens* født 19/11 1947 i Stockholm. Jurist og ”reklamman”.
- ii) *Charlotte (Lotta) Maria Lyttkens* født 4/5 1950 i Stockholm. Gift 25/2 1973 i San Francisco, U.S.A. med industridrivende i Los Angeles *Larry F. Levine* født 22/8 1942 i Canton, Ohio, U.S.A.
- iii) *Ebbe Johan Lyttkens* født 23/5 1953 i Stockholm. Læge.
- b) *Ove Lyttkens* født 6/9 1921 i Djurholm ved Stockholm, død 1/3 1924 i Stockholm.
- c) *Ulrika Maria Lyttkens* født 19/12 1922 i Stockholm, død 20/1 1963 i Bromma. Gift 1. 1945 i Stockholm (ægteskabet opløst 1955) med hoteldirektør *Johan*

Wilhelm Clüver født 4/3 1901 i Trondheim i Norge. Gift 2. 1959 i Stockholm med præsident for Svea hofrätt, justitsminister *Herman Zetterberg* født 1/7 1904 i Gustavsberg ved Uddevalla, død 18/3 1963 i Stockholm, søn af hofrättsråd Hugo Zetterberg og Alma Rehnberg.

2 børn i 1. ægteskab, som har antaget efternavnet Lyttkens: i) - ii):

- i) *Åse Maria Lyttkens* født 17/4 1946 i Stockholm. Arbejder med film.
- ii) *Lorentz Diedrich Lyttkens* født 1/5 1947 i Sälen. Fil.kand. Arbejder med sin doktorafhandling.

E) *Sophie Marie Lanng* født 12/10 1865 i Bjergby, død 10/7 1952 i Randers. Gift 21/3 1884 i Borup sogn med gårdejer i Bjergby, senere avlsbruger i Randers *Christen Christensen Støvring* født 6/5 1848 i Bjergby, død 4/1 1932 i Randers, søn af gårdejer og sognefoged i Bjerby *Christen Sørensen Støvring* (1812-1900) og *Kirsten Andersdatter Degn* (1825-1899).

4 børn: 1) - 4):

- 1) *Ane Christensen Støvring* født 20/12 1884 i Bjergby, død 6/2 1935 i Askov i Snesere sogn, Præstø amt. Operations-sygeplejerske. Gift med købmand *Lauritz Jensen* født 28/11 1891 i Askov i Snesere sogn, søn af købmand *Jens Peter Jensen* (1859-1944) og *Cathrine Sofie Andersen* (1863-1942).
Ingen børn.
- 2) *Jens Iversen Christensen Støvring* født 13/11 1886 i Bjergby, død 28/10 1967 på Dalstrup Plejehjem, Voldby ved Grenaa. Gartner ved plejehjemmet Raamosegaard i Tirstrup sogn, Djursland. Ugift.
- 3) *Kirsten Kristensen Støvring* født 26/4 1895 i Bjergby. Gift 1/5 1921 i Randers (Skt.Mortens) med læge i Hadsund *Hans Kristian Jensen* født 20/8 1890 i Askov i Snesere

sogn, Præstø amt, død 21/12 1931 i Hadsund, søn af købmand Jens Peter Jensen (1859-1944) og Cathrine Sofie Andersen (1863-1942).

4 børn: a) - d):

a) *Kaj Støvring Jensen* født 13/5 1922 i Spjald i Brejning sogn, Ringkøbing amt. Overlærer i Birkerød. Gift 9/8 1958 i Ejsing ved Struer med afdelingssygeplejerske *Ellen Margit Hansen* født 22/12 1926 i Stagstrup sogn ved Thisted, datter af gårdejer Peter Kristensen Hansen (1895-1959) og Methea Marie Damsgaard (f. 1900).
2 børn: i) - ii):

i) *Kirsten Støvring Jensen* født 9/9 1959 i Skive. Stud.med.

ii) *Søren Støvring Jensen* født 4/11 1960 i Hørsholm.

b) *Anna Sofia Støvring Jensen* født 23/6 1923 i Spjald. Sygeplejerske. Gift 18/10 1955 i Snesere (ægteskabet opløst i marts 1968) med overlærer *Kai Henrik Studt* født 4/7 1923 i København, søn af kaptajn i fodfolket Aage Ely Studt (1892-1973) og Ingeborg Thygesen (1895-1975).

2 børn: i) - ii):

i) *Hans Christian Studt* født 6/10 1956 i Skive. Under uddannelse i edb.

ii) *Vibeke Studt* født 2/12 1957 i Hørsholm. Social-rådgiver.

c) *Inger Margrethe Støvring Jensen* født 15/1 1925 i Hadsund (Vive sogn). Sygeplejerske. Gift 6/12 1958 i Birkerød med læge i Hillerød *Ejvind Leth* født 18/12 1930 på Frederiksberg, søn af kunstmaler Harald Leth (f. 1899) og Gerda Emilie Hertha Elisabeth Ringsted (f. 1896).

4 sønner: i) - iv):

- i) *Christian Ulrik Leth* født 1/11 1959 i Aarhus.
 - ii) *Torben Leth* født 26/3 1961 i Aarhus.
 - iii) *Peter Leth* født 26/3 1962 i Aarhus.
 - iv) *Anders Leth* født 12/9 1964 i Aarhus.
- d) *Ulf Bent Støvring Jensen* født 9/2 1927 i Hadsund. Læge i Furulund, Sverige. Gift 27/10 1956 i Sønder Bjert ved Kolding med sygeplejerske *Anna Dorthea Bull* født 6/1 1927 i Agrup Skov i Sønder Bjert sogn, datter af gårdejer i Agrup Skov Stinus Sørensen Bull (1874-1945) og Magdalene Jensen (1886-1967).
3 børn: i) - iii):
- i) *Peter Støvring Jensen* født 9/3 1957 i Svendborg. *Metalsnedker*.
 - ii) *Susanne Støvring Jensen* født 25/6 1958 i Warberg, Sverige. Lærerstuderende.
 - iii) *Kresten Støvring Jensen* født 23/3 1961 i Falkenberg, Sverige.
- 4) *Christen Christensen Støvring* født 2/4 1902 i Randers (Skt. Mortens), død 28/9 1966 i Charlottenlund. Bogholder, senere købmand i Hadsund. Gift 31/12 1925 i Hadsund med ekspeditrice *Emma Katrine Jensen* født 15/11 1904 i Hadsund (Visborg sogn), datter af trikotagehandler i Hadsund Jens Jensen (1870-1948) og Andrea Kirstine Nielsen (1880-1930).
5 børn: a) - e):
- a) *Jørgen Støvring* født 23/4 1926 i Hadsund. Overlæge og professor ved universitetet i Albuquerque i New Mexico, U.S.A. Gift 1. 4/3 1950 i Skanderborg med røntgenfotograf *Elin Buhelt* født 1/5 1931 i Skanderborg, død 1/9 1957 i Kopparberg i Sverige, datter af

mejeribestyrer Niels Buhelt (f. 1898) og Ebba Christensen (f. 1903). Gift 2. 27/2 1960 i Borgund i Norge med laborantassistent *Turid Margrethe Hatlen* født 13/10 1935 i Borgund, datter af gårdejer Peder Knudsen Hatlen (1880-1970) og Klara Vidhammer (f. 1902).

2 børn i 1. ægteskab og 3 børn i 2. ægteskab: i) - v):

i) *Søren Støvring* født 6/7 1951 i Rudkøbing. Læge.
1 søn: x):

x) *Kristoffer Støvring* født 11/6 1976 i København. (Note).

ii) *Birgitte Støvring* født 20/11 1952 i Gladsaxe. Guldsmed i Aarhus.

iii) *Merete Støvring* født 26/1 1962 i Trondheim.

iv) *Katherine Støvring* født 19/6 1965 i Boston, U.S.A.

v) *Caroline Støvring* født 30/10 1970 i Lærdal, Norge.

b) *Erik Støvring* født og død 17/12 1927 i Hadsund.

c) *Birthe Støvring* født 25/6 1929 i Hadsund. Ekspeditrice. Gift 13/10 1957 i Skals, nord for Viborg, med materialforvalter på Meteorologisk Institut *Knud Elmer Nielsen* født 4/11 1927 i Falslev ved Mariager, søn af skibsejer Jens Marius Nielsen (1880-1959) og Kristine Andersen (1890-1970).

4 børn: i) - iv):

i) *Klaus Nielsen* født 23/11 1952 i Bagsværd. Elektriker.

ii) *Mariann Nielsen* født 15/7 1954 i Bagsværd. Studerer på Landbohøjskolen. Gift 20/5 1977 på

rådhuset i Holte med ingeniør *Carsten Rasmussen* født 24/3 1950 i Nakskov, søn af maskinpasser på Sukkerfabrikken Kurt Rasmussen (1913-1973) og kontorassistent Emilie Slecza (1914-1980).

2 døtre: x) - y):

x) *Pernille Rasmussen* født 30/10 1976 i Charlottenlund.

y) *Pia Rasmussen* født 17/5 1979 i Gentofte.

iii) *Lars Nielsen* født 11/11 1956 i Bagsværd. Reserveredelsekspedient hos Volvo i Taastrup.

iv) *Nina Nielsen* født 30/9 1958 i Bagsværd. Ekspeditrice.

d) *Ole Støvring* født 3/10 1931 i Hadsund. Antikvitetshandler i Horsens. Gift 20/8 1961 i Døstrup ved Hobro med *Tove Krogh Jensen* født 27/11 1938 i Katbjerg i Mariager landsogn (vestlige del), datter af gårdejer Niels Bisgaard Jensen (f. 1914) og Johanne Krogh (f. 1913).

2 børn: i) - ii):

i) *Morten Støvring* født 8/7 1963 i Vodskov, nordøst for Aalborg.

ii) *Dorte Støvring* født 12/6 1965 i Hammerum, øst for Herning.

e) *Bent Støvring* født 27/8 1933 i Hadsund. Indkøber i WHO i Hellerup. Gift 14/8 1965 i København med bogholder *Linda Damborg* født 15/8 1937 i Skellerup ved Hobro, datter af gårdejer Otto Damborg (f. 1902) og Karen Andersen (f. 1905).

Ingen børn.

- F) *Knud Valdemar Lanng* født 5/4 1869 i Bjergby, død 12/12 1884 i Bjergby.
- G) *Johan Jørgen Lanng* født 23/10 1872 i Bjergby. Udvandret til U.S.A.
- H) *Rasmus Andersen Lanng* født 23/4 1876 i Bjergby, død 19/1 1946 på Amtssygehuset i Gentofte (urne nedsat Garnisons kirkegård). Smedemester i Randers, senere varmemester i København. Gift 1. 1904 med *Sofie Caroline Vilhelmine Rasmussen Mollerup* født 10/7 1877 i Vejlbys sogn, død 25/4 1938 i Randers, begr. på Østre kirkegård, datter af indsider Jens Kristian Rasmussen Mollerup og Gertrud Marie Sofie Martinsen Bøttern. Gift 2. med *Hedvig Christiane Grip* født 31/7 1885 i Jacobsgade (nu Hessensgade), København, død 3/3 1956, bisat Bispebjerg (fællesgrav).
2 børn i 1. ægteskab: 1) - 2):
- 1) *Gertrud Fausta Emilie Lanng* 14/8 1901 i Randers, død 25/4 1976 i Viborg. Gift 1926 i Randers med skotøjshandler *Charles André Clausen* født 19/6 1897, død 5/6 1946 i Viborg, søn af skotøjsfabrikant Niels Clausen (1868-1946) og Trine Theodora Carlsen (1875-1935).
3 døtre: a) - c):
- a) *Tove Clausen* født 19/6 1926 i Viborg, død 1960 et ukendt sted i Afrika af uopklaret årsag. Gift 1946 (el. 1947) i Viborg med *Oluf Hedegaard Jensen* født 1915 i Viborg.
- b) *Else Clausen* født 28/8 1928 i Viborg. Gift 3/8 1953 i Viborg med benzinforhandler *Louis Andersen* født 17/11 1919 i Viborg, død 17/9 1973 i Viborg, søn af overpostbud Karl Andersen (1889-1962) og Marie Sofie Frederikke Sørensen (1889-1968).
2 døtre: i) - ii):
- i) *Bente Andersen* født 2/3 1959 i Viborg. Bankelev.
- ii) *Tove Andersen* født 14/3 1963 i Viborg.

- c) *Grethe Clausen* født 28/8 1928 i Viborg. Gift 5/11 1954 i Viborg med direktør *Bent Jørgensen*, Struer, født 2/12 1926 i Holstebro, søn af direktør *Julius Jørgensen* (f. 1900) og *Grete Møller* (1902-1966).
4 børn: i) - iv):
- i) *Claus Jørgen Jørgensen* født 4/5 1951 i Aarhus. Bankmand.
 - ii) *Steen Ole Jørgensen* født 22/7 1954 i Aarhus. Revisor.
 - iii) *Erik Stig Jørgensen* født 12/5 1960 i København. Studerende.
 - iv) *Gitte Jørgensen* født 7/3 1964 i Struer.
- 2) *Axel Jens Mollerup Lanng* født 24/8 1909 i Randers, død 16/7 1964 i Randers. Smedemester i Randers. Gift 19/3 1933 i Randers med *Elsa Camilla Jensen* født 13/5 1911 i Randers, datter af arbejdsmand *Jens Christian Jensen* (1868-1952) og *Kirstine Marie Sørensen* (1876-1936).
4 børn: a) - d):
- a) *Rita Mollerup Lanng* født 11/11 1939 i Randers. Kontorassistent. Gift 21/3 1964 i Randers med sparekassefuldmægtig *Ole Fischer Petersen* født 30/10 1942 i Auning, søn af maler *Valdemar Fischer Petersen* (f. 1907) og *Klydia Frederikke Johanne Nielsen* (f. 1915).
2 døtre: i) - ii):
 - i) *Helle Fischer Petersen* født 19/7 1965 i Randers.
 - ii) *Mette Fischer Petersen* født 16/7 1972 i Randers. - b) *Preben Mollerup Lanng* født 7/10 1943 i Randers. Maskiningeniør. Gift 20/11 1971 i Randers med kontorassistent *Ingelise Damgaard* født 10/7 1944 i Løkken, datter af fisker *Georg Damgaard* (1911-1979) og *Kamma Jensen* (1921-1974).
2 børn: i) - ii):

- i) *Morten Mollerup Lanng* født 2/11 1968 i Randers.
- ii) *Christina Mollerup Lanng* født 5/1 1973 i Randers.
- c) *Inge Lise Lanng* født 3/3 1946 i Randers. Gift 25/1 1969 i Randers med ejendomsmægler *Per Christensen* født 23/8 1943 i Lee sogn mellem Randers og Viborg, død 5/4 1977 ved et biluheld i Aarhus, søn af ejendoms-handler *Christen Christensen* (1905-1979) og *Agnes Petersen* (f. 1910).
2 sønner: i) - ii):
 - i) *Kenneth Lanng Christensen* født 12/5 1970 i Rønne på Bornholm.
 - ii) *Thomas Lanng Christensen* født 12/12 1974 i Viborg.
- d) *Flemming Mollerup Lanng* født 11/7 1948 i Randers. Lærer. Gift 6/10 1973 i Farstrup med kontorassistent *Jonna Holm Zimmer* født 14/2 1949 i Farstrup, datter af arbejdsmand *Christian Vinther Zimmer* (1916-1975) og *Poula Holm Sørensen* (død 1967).
1 søn: i):
 - i) *Jesper Mollerup Lanng* født 17/10 1974 i Randers.

- I) *Anne Marie Bolte Clausen Lanng* født 28/4 1881 i Bjergby. Rejste som ganske ung til U.S.A., hvor hun blev gift, vistnok med en farmer.

- II. *Johanne Frederikke Kann* født 28/10 1843 i Fussingø skovridergård, død 9/5 1923 i Haslev. Gift 12/6 1868 med sin fætter skovrider *Rudolph Marquard Kann* med hvem hun fik 6 børn. Se side 193.

III. *Ernst Frederik Kann* født 14/5 1849 i Fussingø skovridergård, død 29/9 1876 på Frederiksberg Hospital, begr. på Gevinge kirkegård. Forstuddannet, forstassistent hos sin farbror på Saltø, skovrider på Hächeberga i Skåne 1875. Gift 25/2 1876 i Karrebæk kirke med sin kusine *Birgitte Sofie Kann*. Se side 209.

1 søn: A):

A) *Ernst Frederik Kann* født 22/12 1876 i Saltø skovridergård i Fodby sogn (hvortil moderen flyttede efter sin mands død), død 20/12 1919 i Viborg søndre sogn. Fabrikant først i København senere i Philadelphia, U.S.A. Gift 1. (ægteskabet opløst) med *Betty Eleonora Jørgensen* født 2/8 1876, død 6/3 1909. Gift 2. i Philadelphia med *Elna Kirstine Sørensen* født 17/12 1886 i Viborg Domsogn, død 24/10 1918 i Philadelphia, datter af stabssergent senere assistent ved Overretten i Viborg Poul Sørensen (1851-1922) og Kirstine Jensen (ca.1857-).

2 døtre i 2. ægteskab: 1) - 2):

1) *Lillian Rosa Kann* født 8/1 1916 i Philadelphia, død 6/1 1975 på et plejehjem i Bagsværd. Var syg næsten hele sit liv. Blev ved forældrenes død adopteret af sin morbror, sekretariatschef i Det Store Nordiske Telegraf-Selskab (i Shanghai 1906-36) *Jens Ibsen-Sørensen* født 29/10 1883 i Viborg Domsogn, død 5/1 1956 i København, og hustru *Astrid Kierkegaard* født 17/5 1892 i Køng Folkehøjskole på Vestfyn.

2) *Doris Pearl Kann* født 5/10 1918 i Philadelphia. Sekretær i United States Government Defense Industrial Supply Center i Philadelphia. Ved dokument af 24/10 1919, udstedt af faderen da han i oktober 1919 forlod U.S.A. for at rejse til Danmark, opgav denne sin "parential right" til fordel for sin afdøde hustrus broder, regnskabsmand *Karl Sørensen* født 5/2 1885 i Viborg Domsogn, død 15/8 1962 i Philadelphia, og dennes hustru *Sofie Smolka* født 2/5 1879 i Trebic i Tjekkoslaviet, død 30/5 1970 i Philadelphia, som uden formelt at adoptere Doris behandlede hende som deres datter. De havde selv ingen børn.

Doris blev gift 1. 11/5 1942 i Philadelphia med "Member of

the Fairmount Park Guards”, City of Philadelphia, *John Temple Orr* født 23/12 1909 i Philadelphia, død 12/4 1963 sammesteds, søn af Clerk in the Prothonotary’s Office in Philadelphia City Hall James Alexander Orr (1875-1948) og Lillian C. Carns (1880-1956). Gift 2. 6/4 1974 i Philadelphia med funktionær i Philadelphia Police Departmet *Joseph Edward Ehrler* født 5/10 1921 i Philadelphia, søn af die-setter Joseph Frederick Ehrler (1886-1957) og Jane Catherine Knight (1889-1973).

2 sønner i 1. ægteskab: a) - b):

a) *John Evert Orr* født 24/1 1947 i Philadelphia. District Manager of Field Engineers, Union Carbide Corporation. Gift 8/9 1973 i Philadelphia med *Kathleen Patricia West* født 27/8 1949 i Philadelphia, datter af Director of Maintenance at Beaver College John Joseph West (f. 1923) og Kathleen Rosemary Mooney (f. 1926).

3 børn: i) - iii):

i) *Christine Denise Orr* født 15/8 1974 i Philadelphia.

ii) *Megan Patrice Orr* født 17/3 1977 i Philadelphia.

iii) *John Michael Orr* født 11/9 1979 i Philadelphia.

b) *William (Bill) Kenneth Orr* født 19/8 1950 i Philadelphia. Revenue Officer ved United States Internal Revenue Service i Cumberland, Maryland. Gift 28/6 1975 med *Joan Ellen Quinn* født 17/10 1951 i Philadelphia, datter af Insurance Agent William Joseph Quinn (f. 1913) og Mary Ellen Corrigan (f. 1915).

NOTER

Tallet før hver note henviser til sidetal i efterslægtstavlerne.

13. **A.** Flere har forsøgt at finde frem til Maren Magdalene's forældre og stedet hun blev født og døbt. I den senere tid har særligt Mogens Seidelin, Odense, og Henning Jensen, Lyngby, hjulpet os, men desværre uden at der er nået et endegyldigt resultat.

Maren Magdalene er rimeligvis datter af kirurg, barber, borgerlig artillerist *Peter Friderich Stickmann* (Stichmann, Stigmann, Stiegmänn, Stegmänn), som ca. 1794 – ca. 1803 boede i København i Skt. Annæ Vester kvarter, matr.nr. 119 B i Borgergade.

Han blev gift 1. gang 19/6 1794 (kopulationsgebyr betalt samme dag) i Garnisons sogn med *Sophie Margrethe Meyer* (Mejer). Dette ægteskab blev af meget kort varighed, idet der allerede 12/9 1794 blev foretaget skifte efter hende. Hendes arvinger var foruden ægtemanden:

1. Helsøsteren Lene Marie Meyer g. Larsen,
2. helsøsteren Maren Meyer, der også var gift,
3. halvbroderen Peter Meyer,
4. halvsøsteren Birthe Sophie Meyer, nogle og tyve år, ugift, og
5. halvsøsteren Marie Kirstine Meyer, 21 år, ugift, boende hos enkemanden.

Skiftet er underskrevet egenhændigt af "F. Stigmann" og med "paahaalden" hånd af helsøsteren Lene Marie Larsen og halvsøsteren Marie Kirstine Meyer.

Stickmann blev gift 2. gang 6/2 1795 (kopulationsgebyr betalt 2/2 1795) i Skt. Nikolai sogn med *Marie Kirstine Meyer*, 1. hustrus yngste halvsøster.

At Maren Magdalene Stickmann (Stegmann) er født i dette ægteskab sandsynliggøres ved følgende tre forhold:

1. Hun er født 9 måneder efter ægteskabets indgåelse.
2. Hun synes opkaldt efter sin moders ældste dalevende søskende: Maren og Lene.
3. Hun opkalder selv sit andet barn efter sin familie (det første barn blev opkaldt efter mandens far): Marie efter sin mor, Sophie efter sin afdøde moster (faderens første hustru) og Frederikke efter sin far, der øjensynligt blev kaldt ved sit andet fornavn Friderich og ikke ved sit første navn Peter.

Men som sagt Maren Magdalene's dåb er ikke fundet i kirkebøgerne og heller ikke stedet hun blev viet til Johan Heinrich Kann. Ifølge de i slægtstavlen nævnte datoer, som stammer fra Julius Kann's optegnelser, blev hun viet på sin 29 års fødselsdag.

13. II. Marie Sofie Frederikke Kann fik en god skoleuddannelse, først i København (se noten til side 139.B.) og senere i Næstved, som det vil ses af følgende citat fra et lille hefte, som hendes sønner skrev og lod trykke i 1920:

».... Moder kom hjem [fra sit ophold hos fasteren i København] i Sommeren 1838 men var kun i Skovridergaarden til om Efteraaret, da hun blev sat i Frøken Brylows Skole i Næstved. Hun boede hos Enkemadam Salomon, som var venlig og god mod Moder. I Næstved var Moder, til hun blev konfirmeret. Mens hun var der, indtraf Frederik den VI. Død; hun kan huske, at Folk var virkelig bedrøvede over hans Død; han var godt lidt, og man var bange for Fremtiden. Hendes Fornøjelser var Turene til det gamle Hjem på Saltø, hun kørte da med hendes Faders eget Køretøj; men det var langt fra hver Søndag, hun fik Lov at komme hjem. Frøken Brylows Skole i Næstved var for bedre Folks Børn; hun lærte der Fransk og Tysk foruden de almindelige Skolefag. Moder blev konfirmeret i Foraaret 1843 og var den paafølgende Vinter atter i Næstved for at faa Undervisning i Syning. Hun opholdt sig de følgende Aar i Hjemmet for at hjælpe til i Huset; dog var hun en Del af Sommeren 1845 og Vinteren 1845-46 på Herlufsholm for at dygtiggøres i Madlavning.«

Efter sin mands død i 1874 flyttede hun til København og opretholdt et enestående godt hjem, først for sine børn og senere som pensionat for ældre damer, heri bistået af sin ugifte datter Caroline.

Christian Hvidberg tog lærereksamen fra Jonstrup Seminarium 1842 og blev huslærer i skovridergården i Fodby for skovriderens yngste børn, blev lærer og kirkesanger i Ørslev ved Skælskør 1848 og i Viby ved Roskilde 1859. Efter i nogen tid at have haft et svagt hjerte døde han af et hjerteslag efter en hurtig spadseretur for at tale med godsejer Josias Daniel Christian Schmidt (1830-1883) til Vibygaard ude på marken.

Christian Valdemar Hvidberg (1823-1874) og Johanne Cathrine Hvidberg (1829-1914) er søskende. Se side 105 og HVIDBERG familieoversigten, bilag I.

En række interessante breve fra Christian Hvidberg til hans svoger forstmanden Carl Eduard Kann (1833-1922) er bevaret og befinder sig hos provst Børge Hvidberg-Hansen.

15. E). Jens Westengaard Hvidberg er opkaldt efter Jens Westengaard (1789-1857), der var sognepræst i Ørslev ved Skælskør fra 1822 til sin død 22/10 1857, 3 dage før Jens Westengaard Hvidberg blev født. Lærer Chr. Hvidberg og sognepræst Westengaard var meget nære venner og var dagligt sammen.

Jens W. Hvidberg var i mange år medarbejder i et af Henrik Hansen Lund i 1780 grundlagt engros klædefirma. Firmaet var i 1826 blevet overtaget af klæde- og silkekræmmer Josias Daniel Hansen Schmidt (1801-1872), der i 1852 købte Vibygaard, som efter hans død overgik til sønnen Josias Daniel Christian Schmidt (1830-1883), nævnt i noten til side 13, II. Allerede i 1855 havde Josias Daniel Hansen Schmidt afstået klædehandelen til sine søstersønner, hvis efterkommere i 1906 afstod den til Jens W. Hvidberg. Efter hans død i 1928 blev den videreført af hans datter Aase Helga Hvidberg og hans søstersøn Knud Erik Hvidberg-Hansen. Sidstnævntes søn Jens Jørgen Hvidberg-Hansen er fra 1978 eneindehaver af den netop 200 år gamle klædehandel.

17. E) 3). Christian Ulrik Petersen (1855-1937) var søn af løjtnant ved 4. Jægerkorps Michael Petersen (1827-1890) og Eleonora Christine Trolle (1831-1918). Dette ægteskab blev opløst 1865 og hun gift 2. gang med Ingo Marius Friis (1838-1912), der adopterede Christian Ulrik. Han er således halvbroder til Elisabeth Friis (1867-1956), se side 69. J).
51. 3) og 3) a). Se noten til side 15. E).
67. 10) b) i). Lina's far er fabrikant *Hans Henrik Mørch* født 17/1 1932 i København, søn af lektor, afdelingsforstander ved Statens Serumsinstitut, cand.pharm. Johan Rudolf Mørch (1896-1936) og Else Margrethe Dobler (f. 1907).
69. J). Se noten til side 17. E) 3).
81. III. Efter skilsmissen blev Karen Marie Kann født Christensen gift igen. Hun var ved sin død rengøringskone og bar efternavnet Borum.
83. B). Familien mener, at Hans Peter Laurits Kann havde to børn. Ved anmeldelsen for skifteretten oplyser en Johanne Olsen, at Hans Peter Laurits Kann har logeret hos hende (Istedgade 94), og at hans arbejdskammerater har bekostet begravelsen, og at hans bo intet var værd. Der oplyses intet om kone og børn.
85. b) i) x) og y). Børnenes far er *Kjell Arne Stensvik* født 20/2 1941 i Norge.
91. IV. Ved Carl Eduard Kann's afsked som skovrider 1918 blev der afsløret en mindesten for ham i Roden skov ved Nysted med følgende indskrift:
 »Til Minde om Skovrider C. Kann's Virksomhed i Grevskabets Skove fra 1875 til 1918«.
 Ved et møde i Lolland-Falsters Forstmandsforening 1/3 1881 var han blandt forslagsstillerne til et forslag om oprettelse af en "Skov-og Jagtbetjents Understøttelsesforening", og han var i

mange år medlem af dens bestyrelse som repræsentant for Musse herred. Revisor i Lolland-Falsters Forstmandsforening med enkelte afbrydelser 1878-1903, næstformand 1903-19.
Om familien PETRASI, se bilag II.

105. C) 1). Ebba Kann f. Arends har sendt os en stamtavle, der viser, at hun nedstammer fra Gorm den Gamle og Thyra Danebod. Det gør altså også hendes børn, børnebørn og oldebørn – og det gør mange andre. Mon nogen af vore andre slægtsmedlemmer er blandt dem? Ebba Kann's stamtavle (som vi har suppleret med årstal m.m.) følger som bilag III; den kan måske danne grundlag for undersøgelser vedrørende dette spørgsmål.
117. a) ii) x). Pelle's far er pædagogstuderende *Ole Nordhøj Petersen* født 23/7 1956 i Bagsværd, søn af papirmedarbejder, funktionær Helge Petersen (f. 1921) og Ketzy Larsen (f. 1920). Pelle's forældre blev gift 19/7 1980 på Gladsaxe rådhus.
123. c) i). Nanna's mor er cand.mag. *Anna Magdalene (Lene) Koch* født 31/7 1947 i Virum, datter af biblioteksinspektør, cand. mag. Ole Carl Valdemar Koch (f. 1920) og Anna Marie Ludvigsen (f. 1920).
123. c) ii). Christian's mor er socialrådgiver *Margrethe Bennike* født 26/7 1949 i Aarhus, datter af overlæge Knud-Aage Bennike (f. 1926) og cand.mag. Kirsten Busk-Jensen (f. 1926).
123. c) iii). Jeppe's mor er *Margit Helene Jørgensen* født 13/1 1953 i Holbæk (døbt i Tveje-Merløse kirke), datter af kontorchef i Retslægerådet, cand.jur. Hans *Erik Sigvard Jørgensen* (f. 1924) og Gerda Marie Petersen (f. 1927).
125. 2) a). Birgitte's far er overlærer, cand.phil. *Knud Jean Aage Holbøll* født 25/10 1887 i København, død 16/8 1959 i Gentofte, søn af konstruktør ved Orlogsværftet Emil Wigo (*Viggo*) Holbøll (1856-1934) og Marie Ludovica *Rosalie* van Acker (1860-1903).

125. 3) a) i). Kamilla's far er filmsfotograf *Morten Find* født 11/9 1938 i København, søn af arkitekt Carl Find og hustru Inger (død 1975).

129. 2). Ellen Poulsen, eneste datter af den kendte planteskolemand D.T. Poulsen (1850-1925), er navnemor til rosen "Ellen Poulsen".

139. **B.** Det faktum, at Ane Sophie Kann og Thomas Flindt Reimer først blev gift 7 år efter deres søns fødsel, kræver en forklaring.

Thomas Flindt Reimer boede 1820 i sognet Errindlev et par km fra Ane Sophie's hjem i Hyldtofte. Han var blevet gift 1. gang 19/6 1799 i Nysted (ægteskabet opløst 1804) med Anna Birgitte Marie Müller og 2. gang 26/10 1804 i Ryde (ægteskabet opløst 1827) med Abel (Ane) Margrethe Jensen.

Ane Sophie Kann kom 1820 (eller kort efter) i huset hos sognepræsten i Mygind ved Randers Johan Christian Valeur (1772-1849) og hans hustru Johanne Elisabeth Knorr (1780-1850), og Thomas fik ved samme tid stilling som avlsforvalter på Rosenholm få km fra Mygind.

I 1822 fik Ane Sophie sønnen Ernst Frederik. Hun boede da i Mygind hos præsteenken "Mads Fritz" født Anna Lassen Mohr (1756-1841), enke efter tidligere sognepræst i Mygind Thomas Fritz (1753-1801). I kirkebogen blev moderens navn indført som Antoinette Sophie Christensen og faderens som ungkarl, handelsbetjent og konditionsmand i København Peder Thommesen født i Odense 1797. Ved dåben i Mygind kirke optrådte 4 forpagtere og forvaltere fra Rosenholm som faddere, deriblandt Thomas.

Ane Sophie forlod Mygind 19/6 1825 og flyttede til København. Thomas flyttede også til København og blev ansat ved Hærens Materialforvaltning. I 1823 var han blevet separeret fra sin 2. kone, og 19/3 1827 blev ægteskabet opløst med bevilling til hende. Hun fremførte, at hun ikke havde set eller hørt fra Thomas siden 1820.

Så endelig 4/9 1829 blev Ane Sophie og Thomas gift i Trinitatis kirke, og i kirkebogen i Mygind blev der i anmærknings-

rubrikken ved indførelsen af Ernst Frederiks dåb indskrevet forældrenes rigtige navne: Ane Sophie Kann og Thomas Reimer.

Ane Sophie var åbenbart et kærligt og hjælpsomt menneske. I 1834-38 havde hun sin broderdatter Marie Sofie Frederikke Kann (senere gift Hvidberg) boende hos sig. Følgende uddrag af det lille hæfte, som er omtalt i noten til side 13. II. giver lidt om livet i det lille hjem på Blegdamsvejen:

»...Moder [Marie Sofie Frederikke Kann] kom tidligt bort fra sit Hjem i Skovridergaarden paa Saltø for at gaa i Skole. Hendes Fader var syg og havde vanskeligt ved at faa Børnene undervist i Hjemmet. En Faster der hed Sofie og var gift med en Handelsfuldmægtig Reimer – tidligere Landmand men nu boende i København – vilde gerne have Moder hos sig; Moder blev saa indlogeret hos dem efter at have gjort Rejsen ganske alene med en Fragtvogn fra Forpagterens paa Saltø Hovedgaard. Hun kørte hjemme fra tidlig en Foraarsmorgen og naaede til København ved Aftenstid. Hun var da ca. 7 Aar gammel. Tante Sofie boede på Blegdamsvejen Nr. 16 ligeoverfor Fælled. Moder kom ikke straks i Skole, men blev undervist privat af en Lærer Olivarius fra Gratis-skolen, som forøvrigt ogsaa har været Faders Lærer. Efter et halvt Aars Forløb blev hun sat i Krogsgaards Skole, Blegdamsvej Nr. 12, dér gik hun ca. 1½ Aar. Foruden Krogsgaard selv var der som Lærerkrafter hans Datter og en Tegnælærer. Skolen, der var en Fællesskole, maa have været forud for sin Tid, da der undervistes ikke alene i de den Gang almindelige Skolefag, men ogsaa i saadanne som Fysik og Gymnastik. Fra sit Ophold hos Tante Sofie kan Moder huske Reformationsfesten 1836. Det gjorde et stærkt Indtryk paa hende, at Københavns Porte blev lukkede den Dag; hendes Familie spaserede med hende ind i Byen om Morgenen og de saa de Kongelige køre over Kongens Nytorv til Kirke. Moder kan tydeligt huske Frederik den VI., hun saa ham ved den Lejlighed og mange andre Gange, han kom nemlig ofte paa Fælled for at se paa Soldaternes Øvelser, og Moder boede jo og gik i Skole ligeoverfor Fælled. Moder kan huske, at en Officer en Gang under en

Manøvre blev daarlig og blev lagt ind hos hendes Tante, han hed Dannemand; efter et Par Timers Forløb kom han sig igen og snakkede med Moder og tog hende paa sit Skød.«

Senere flyttede Ane Sophie til Østerbro 97, hvor hun åbnede et lille brøudsalg. I 1840 boede den da 7-årige brodersøn Carl Eduard Kann (den senere skovrider på Aalholm) hos hende.

Der findes ikke noget billede af Ane Sophie, men der er bevaret et brev, som hun, formodentlig et par år før sin død, skrev til sin broder Niels Jørgen Kann, der da var skovrider på Lindholm. Ane Sophie var ikke stiv i ortografien, men brevet vidner om hendes kærlige sind – og dårlige økonomiske forhold. Brevet er vanskeligt at læse, men Marianne Reimer har transkriberet det således:

»Du være takket vel tusinde gange for de tilsendte Penge saavel som for de Raae Dyne Va(a)r som du kan troe glæder mig. her med Maaned sender jeg deres liden Carl, som du kan troe gør mig Ont nok at jeg skal være ad med ham. Give til Gud at jeg var i saadan en stilling at jeg kunde beholde ham, men de stovær min trøkkede stelling forbyder det fortiden. Giver til Gud at mine kaar vilde forbedre sig, da vilde jeg have min lille Carl. Jeg har talt med Dogtoren angaaende Carl, han synes got om ham i det hele, han siger at han kommer nok til at tale og krampen forlader ham nok, han har haft den 2 Gange medens har været her, men Otte dage var der i mellem at han hafte den og det var meget udbetydelig, saa den gaar nok bor nor han kommer daglig i Loften.

Skriv mig snart til og Lad mig vide vorledes at det bliver med din kone, og vorledes min Carl har det, det længes jeg meget efter at høre. jeg skal take fra Frederik for Invitationen til Pinstdag – blot hans Finanser bliver til det, for denne horde Vender har trøkket mig saa Frederik har Spæet til til Udgifterne den hele Vender. Jeg vel nu (?) slutte med mange Hilsener til dig og gode kone og Børn fra Frederik og mig og jeg er din Hengivne Søster

S Reimer

Østerbroe den 10de April«

Den i brevet omtalte lille Carl er sikkert ikke ovennævnte Carl Eduard Kann; men hans fætter den senere døvstumme og svagsindede Carl Sophus Kann, C. II.

Thomas Flindt Reimer var forpagter på Rosenlund 1799, på Gammelgaard 1801 og endnu 1808, på Ottolundsgaard 1811 og 1813, på Bremersvold 1815 (alle på Lolland), avlsforvalter på Rosenholm i Randers amt 1820-25. Ved sin død 1839 var han fuldmægtig ved våbenhuset ved Langebro i København. (Gregers Hansen i *Personalhistorisk Tidsskrift* 1976: 66).

139. **B. I. Ernst Frederik Reimer** tog lærereksamen fra Jonstrup Seminarium 1841, blev lærer i København 1841, lærer ved Blegdamsskolen 1843-45. Derefter lærer og kirkesanger i Gudum. Læge Peter Jacobsen født 1764 i Aabenraa, død 1843 i Hellebæk, søn af skibsfører Christian Jacobsen, stod i kirurg-lære i Aabenraa 1779-85, blev overskibskirurg i flåden 1787-89 og læge ved Kronborg Geværfabrik i Hellebæk fra 1790. Gift 1. 1790 med Henriette Vilhelmine Albrechtsen (enke efter skibsfører Fritz Schmidt), fra hvem han blev skilt. Gift 2. med Anne Kirstine Rasmussen (1778-1841). Marie Vilhelmine Jacobsen (1821-1859) havde en broder, læge Johan Peter Jacobsen (1805-1861), der en tid var livlæge hos dronning Caroline Amalie (gift med Christian VIII), og som deltog som brigadelæge i felttogene 1848-50.
147. d) i) x). Mia Walther's far er elektriker *Carl Löwenstein* født 22/7 1955 i Torsted, søn af bagermester Carl F. Löwenstein.
149. E). Ernst *Frederik Reimer* kom i boghandlerlære i Aalborg hos Magnus A. Schultz 1871, medhjælper sammesteds 1875-77, medhjælper i København 1877-1883, overtog Kr. Hansens boghandel i Aalborg 1883 og forandrede firmanavnet til "Frederik Reimer". Om svigerfaderen Peder Kjellerup Algreen se Dansk Biografisk Leksikon (1887, 1933 og 1979).

149. E) 2). Ketty Agathe Pedersen (f. 1909) blev gift 2. gang 2/12 1955 i Gladsaxe med amtsskatteinspektør for Ringkøbing amt, cand.jur. Ole Emil Bærentzen (f. 1914), der adopterede hendes søn Poul Reimer. Se side 155.
161. C. Niels Jørgen Kann blev uddannet som forstmand og jæger i fyrstendømmet Waldeck. I forbindelse med sit 50-års jubilæum som skovrider blev han udnævnt til "Bestyrer af De Plessenske Fidecommisgodser Saltø og Harrested hørende Skove" og 26/10 1882 blev han kongelig udnævnt til virkelig forstråd med rang i 6. klasse nr. 2.
Om Karen Henriette Bertheline Seidelin's familie se Mogens Seidelin: Den Seidelinske Slægtsbog IV (1978), hvorfra mange oplysninger om slægten Kann er taget.
161. III. Magnus Kann blev dimitteret fra Jonstrup Seminarium 1861, førstelærer og kirkesanger i Fensmark 1863-1906, formand for Fensmark Syge- og Begravelseskasse 1872-93, stifter af De forenede sjællandske Sygekasser 1877, Dannebrogsmænd 1894, medlem af sygekassenævnet for Danmark 1894-1910, desuden sognerådsmedlem samt medstifter af Danmarks Brugsforeninger fra 1896. En mindesten for ham afslørede i Fensmark 19/10 1948 med følgende inskription:
"M. Kann stiftede den første Centralforening for Sygekasserne i Danmark den 19. Oktober 1873. Rejst af De forenede sjællandske Sygekasser."
167. F). Som skibsfører i DFDS på eksportbådene til England oplevede Viggo Frode Kann en mørk nat på Nordsøen under 1. verdenskrig, at hans skib ramte en tysk torpedobåd, der sejlede med slukkede lanterner. Han selv og hans skib slap heldigt fra kollisionen, og fra Frankrig fik han som belønning for sin "indsats" en gave på 25 fl. rødvin med løfte om flere, såfremt han kunne gentage sin dåd.
Ifølge Fensmark kirkebog blev Anna Catharina Juliana Leopoldina døbt 4/7 1880 i Skt.Pauli kirke i Antwerpen og deltog første gang i altergang 19/4 1891. Hun tilhørte den romersk-

katolske trosretning, men forpligtede sig ved vielsen til at lade sine børn opdrage i den evangelisk-lutherske tro.

167. F) 1) a) i). Christian Kann's mor er *Susan Iversen*.
169. c) i) x). Anja's far er *Mogens Schöpzinsky* født 1/6 1954 i Randers, søn af Ib Schöpzinsky.
183. a) i) x). Boris' far er bygningskonstruktør *Erik Sonne Pedersen* født 5/7 1948 i Rønne, søn af invalidepensionist Aage Sonne Pedersen (f. 1909) og hustru Valborg (f. 1914).
195. B). Karl Kryger Ahlmann Kann omkom på den såkaldte Björ-ling-ekspedition med skonnerten "Ripple" (drægtighed 37 tons) fra St.Johns på New Foundland til Ellesmere Island i Nord-Canada. Turen til Godhavn på Grønlands vestkyst gik godt; men på strækningen Godhavn – Ellesmere Island gik det galt og skonnerten forliste ved Cary-øerne i august 1892. Beretning om tragedien findes bl.a. i Berlingske Tidende 24. februar 1963, og i en artikel af dr.phil. Dan Laursen i tidsskriftet Grønland nr. 10, oktober 1965, samt i bogen Alfhild Kallstenius: "Tragedin i Smiths Sund" (1966).
I Carl Kann's bog "Slægten Kann i Danmark" (1963) er gengivet et brev dateret 2. okt. 1895 fra daværende voluntør i Godhavn Sofus Marius Carstens (f. 1864) til skovrider Carl Eduard Kann, Aalholm. Brevet giver en interessant beskrivelse af vor slægtning. Der er en mindre fejl i gengivelsen af brevet på 2. side, 10. linie fra oven. Der står: Kann "havde intet at klage over". Der skulle stå "havde en del at klage over".
199. d) i). Rikke's mor er stud. mag. *Irmelin Funch Jensen* født 26/2 1958 i København, datter af højesteretsdommer Henning Viggo Funch Jensen (f. 1924) og 1. hustru Birthe Marie født Jensen (f. 1929).
211. D. Mentz var indtil 1836 kusk på Lungholm. Den 15. februar 1836 skete der en sørgelig ulykke. Lensbaronesse Henriette

Margaretha Bertouch-Lehn f. Klauer (1793-1836) kom sildig om aftenen sammen med sine to døtre, Elisabeth (1821-1858) og Mathilde (1824-1836), og guvernanten, mamsel Sandman kørende fra Maribo, hvor de havde gjort indkøb. Kusken Heinrich Mentz havde gjort sig en glad dag og var derfor ikke helt pålidelig. Skovrider Anders Anker Schrøder advarede, men lensbaronessen ville ikke lytte; hun stolede på lykken og de gode heste, som kendte vejen.

Alt gik også godt, indtil de nåede indkørslen til Lungholm. Netop som lensbaronessen lettet udbrød: "Gudskelov, nu er vi hjemme" tog hestene et forkert sving, og vognen styrtede ned i voldgraven. I faldet brækkede lensbaronessen halsen og faldt ned over datteren Mathilde, der kvaltes, medens datteren Elisabeth og Mamsellen, der sad på det modsatte sæde, ikke kom noget alvorligt til.

Heinrich Mentz tog sig ulykken meget nær og rørte aldrig siden spiritus. Han blev afskediget, men dog anvist bolig i et af baroniets huse. Han må have været en betroet mand, for i december 1823 bevidnede han sammen med baroniets godsforvalter Iver Malthe Frydendahl Bagger en arveafkaldserklæring, som lensbaron Poul Godske Bertouch-Lehn (1796-1831) afgav til fordel for sin faders børn af 3. ægteskab. Kusken Mentz nævnes også nogle gange i familien Bertouch's private korrespondance.

Ulykkesvognen kom på museum: Lolland-Falsters Stiftsmuseum i Maribo.

(Rud. Bertouch-Lehn: "Slægten Bertouch i Danmark og Norge" (1944): 106-08 og 345).

213. E. I Carl Kann's bog "Slægten Kann i Danmark" (1963) nævnes, at Marthe Elise var uægte datter af urmager Runchel i Rudkøbing og Anne Sophie Erichsdatter; men at hun selv har angivet, at hun var datter af postfører (mellem Nyborg og Korsør) Hansen. I Nyborg konfirmeredes 1823 en Martha Elisabeth Hansen født 18/11 1808, datter af Christian Runkel, urmager i Rudkøbing, og Ane Sophie Frederiksdatter. En senere under-

søgelse, foretaget af Torben Glahn, bekræfter, at Marthe Elise er datter af Peter Christian Runchel (døbt 21/7 1783 i Vor Frue kirke, København), der 26/10 1810 tog bogerskab som urmager i Aalborg, men som tidligere havde virket i Nyborg. Han var søn af kopist ved Den alm. Enkekasse i København Jens Christian Runchel (begr. fra Garnisons kirke 1811, 64 år gammel), som 17/1 1783 blev gift med madam Kirstine Hammer.

Peter Christian Runchel blev gift 1. gang 19/6 1810 i Budolphi kirke i Alborg med jomfru Elsabe (eller Elisabeth) Margrethe Petersen (eller Pedersen) fra Flensborg og gift 2. gang 17/4 1825 i Sorø med Anne Margrethe Hansdatter, enke efter consumptionsbetjent Niels Larsen (død 8/8 1823). P. C. Runchel døde allerede 27/7 1825 i Sorø efterladende sig 3 børn af 1. ægteskab: Jens Christian 14 år, Andreas Jørgen August 8 år (døbt 20/6 1817 i Vor Frue kirke i Aarhus), som begge opholdt sig i Randers, og datteren Jenny Elisabeth 6 år, som opholdt sig i Hamburg.

Kort efter deres 2. søns dåb i Aarhus flyttede ægteparret til Randers.

Marthe Elise's mor Anne Sophie er formentlig datter af ugift spinderske i Rudkøbing Anne Marie Rasmusdatter. Anne Sophie angives i folketællingen 1801 at være 8 år og er således født omkring 1793. Det er ikke usandsynligt, at hun er blevet gift og ved Marthe Elise's konfirmation i 1823 boede i Nyborg; men det er ikke lykkedes, at identificere postfører (mellem Nyborg og Korsør) Hansen.

Marthe Elise var ved sit ægteskabs indgåelse husbestyrerinde på Nybøllegaard i Holeby sogn.

213. **E. I.** Før sit ægteskab med Emilie Kann var Jens Iversen Lanng blevet gift 23/12 1847 i Randers med Johanne Susanne Marie Petersen født ca. 1827, død før 1857, med hvem han havde i hvert fald to døtre. Den yngste af disse Johanne Theodore Lanng født 30/10 1852 stod i 1872 fadder til sin nedennævnte halvbroder Johan Jørgen Lanng. Den ældste Methea Nicoline Thomasine Maria Lanng født 29/3 1851 døde allerede 20/7 1860 i Bjergby. Jens Iversen Lanng er opkaldt efter sin farbror Jens Iversen Lanng, der døde 10/11 1845, 80 år gammel hos sin bror på

Aussenbeimir, efter at have ejet gården Kalstrup i Mejlby sogn, Randers amt 1803-1833. Jens Iversen Lanng (1822-1882) var kreaturhandler i stor stil med eksport til England og andre lande i form af levende slagtedyr, som var den almindelige fremgangsmåde før køleskibenes tid.

215. a). Nina Charlotte Beck er barnebarn af den kendte formand for Indre Mission Vilhelm Beck (1829-1901). Hun er datter af sognepræst i Stenmagle og Stenlille Filip Beck (1868-1962).
233. a) i) x). Kristoffer's moder er *Anne Marie Pedersen* født 16/5 1950 i Knudsker på Bornholm, datter af matros August Vang Pedersen (f. 1915) og hustru Bodil.

KRONOLOGISK OVERSIGT

Omfatter alle kendte efterkommere af *Frederik Kann* (1769-1839) og *Marie Nielsdatter* (1766-1835) i 2., 3., 4. og 5. led med sidehenvisninger til efterslægtstavlerne.

A.

Johan Heinrich Kann (1797-1867), 13

I Ernst Frederik Kann (1825-1890), 13

II Marie Sofie Frederikke Kann (1827-1922) g. Hvidberg, 13

A) Regine Magdalene Hvidberg (1850-1853), 13

B) Edvard Johan Henrik Hvidberg (1851-1901), 13

1) *Carl Christian Hv.*

2) *Ebba Constance Hv. (adopt.)*

C) Regine Magdalene Hvidberg (1853-1941), 15

D) Niels *Thorvald* Hvidberg (1855-1915), 15

1) *Astrid Hv.*

2) *Ingrid Hv.*

3) *Knud Christian Emil Hv.*

4) *Ingeborg Hv.*

E) Jens Westengaard Hvidberg (1857-1928), 15

1) *Elin Westengaard Hv.*

2) *Aase Helga Hv.*

3) *Hildur Westengaard Hv. g. Friis*

4) *Inga Marie Westengaard Hv. g. Neergaard Jessen*

F) Peter Theodor Hvidberg (1860-1917), 21

1) *Aage Theodor Hartnack Hv.*

2) *Axel Hv.*

3) *Esther Hv. g. Fibiger*

4) *Else Benedikte Hv. g. Kanner*

5) *Ib Christian Emil Valdemar Hv.*

G) Karoline Wilhelmine Hvidberg (1862-1941), 29

- H) Christian *Valdemar* Hvidberg (1864-1941), 29
- 1) *Ellen Hv. g. Høyer*
 - 2) *Andrea Margrethe Hv. g. Knudsen*
 - 3) *Karen Marie Hv. g. Theil*
 - 4) *Erna Emilie Hv. g. Torm*
- I) Helga Marie Hvidberg (1867-1959) g. Hansen, 47
- 1) *Inger Margrethe Hvidberg H. g. Petersen*
 - 2) *Bodil Marie Hvidberg-H.*
 - 3) *Knud Erik Hvidberg-H.*
 - 4) *Svend Aage H.*
 - 5) *Gertrud H. g. Langgaard*
 - 6) *Karen Elsebeth H. g. Andersen*
 - 7) *Poul Asger Hvidberg-H.*
 - 8) *Gunner Hvidberg-H.*
 - 9) *Børge Valdemar Hvidberg-H.*
 - 10) *Rigborg Hvidberg-H. g. Steinrud*
- J) Carl *Emil* Hvidberg (1869-1938), 69
- 1) *Eleonora Kristine Friis Hv. g. Alsinger*
 - 2) *Harald Christian Ingo Friis Hv.*
 - 3) *Flemming Friis Hv.*
 - 4) *Rigmor Elisabeth Friis Hv. g. Jungersen*
 - 5) *Bertha Emilie Friis Hv. g. Sparring-Petersen*

III Niels Christian Kann (1830-1898), 81

- A) Johan Carl Christian Frederik Kann (1866-1949), 81
- 1) *Emmy Mathilde K.*
 - 2) *Karl Vilhelm K.*
 - 3) *Poul Arnold K.*
 - 4) *Ernst K.*
 - 5) *Ernst Johan K.*
- B) Hans Peter Laurits Kann (1869-1905), 83
- C) Anna Magdalene Marie Kann (1872-1963) g. Jørgensen, 83
- 1) *Julius J.*
 - 2) *Anna Elisabeth (Lisbeth) J. g. Madsen*
 - 3) *Esther J. g. Hansen*
 - 4) *Martha Pouline J. g. Nielsen*
 - 5) *Richard J.*
 - 6) *Karen J. g. Leisner*

- 7) *Aksel J.*
 D) Sofie Emilie Erikke Kann (1874-død som barn), 89
 E) Karen Ernestine Caroline Kann (1877-1944) g. Petersen, 89
 1) *Gerda Margrethe Marie P. g. Søndergaard*

IV Carl Eduard Kann (1833-1922), 91

- A) Johan Carl *Frederik* Kann (1862-1945), 93
 1) *Carl Eduard K.*
 2) *Anna Marie K. g. Jensen*
 3) *Friede Mathilde Charlotte K. g. Davies*
 4) *Inger Johanne K. g. Vandborg*
 B) Marie Wilhelmine Kristine Kann (1864-1955) g. Schönfeldt, 101
 1) *Ella Margrethe S. g. Arndt*
 2) *Olga Louise S. g. Stigaard*
 C) Ernst August *Wilhelm* Kann (1866-1951), 105
 1) *Olaf Thorkild K.*
 2) *Karen Ingeborg K. g. Alstrup*
 3) *Henning Axel K.*
 4) *Ejnar Børge K.*
 D) Christian Eduard Hugo Kann (1868-1947), 119
 1) *Carl Erik K.*
 2) *Inge Maria K. g. Draslow, g. Bonhjem*
 E) Theresa Sofie Magdalene Kann (1870-1950) g. Rasmussen, 121
 1) *Aage Gudmund Kann R.*
 2) *Friede Johanne Kann R.*
 3) *Villum Benedikt Kann R.*
 F) Julius Kann (1876-1959), 127
 1) *Elise K.*
 2) *Poul Christian K.*

V Magnus *Sophus* Christian Kann (1853-ca.1923), 131

- A) Vilhelmine Kann (1879-U.S.A.)
 B) Johanne Kann (1881-U.S.A.)
 C) Freddy Kann (1890-U.S.A.)
 D) Henry Kann (1892-U.S.A.)
 E) Ella Kann (1894-U.S.A.)
 F) Valdemar Kann (1896-U.S.A.)

VI Johan Hendrik Vilhelm Adolf Kann (1855-1937), 131

A) Sophus Valdemar Kann (1887-1950), 133

1) *Lis Aase K. g. Berggren*

2) *Christian Frederik K.*

B) Magnus Rudolf Kann (1889-1973), 135

1) *Ellen Maria K. g. Høgh Hansen*

VII Emilie Erikka Sofie Augusta Kann (1862-1922) g. Jensen, 135

A) Ketty Emilie Neerup Jensen (1895-1965) g. Wismer, 135

1) *Ellen Margrethe W. g. Frederiksen*

2) *Erik Holm W.*

B) Else Vilhelmine Neerup Jensen (1903-1970) g. Palsbro, 137

1) *Aage P.*

B.

Ane Sophie Kann (1799-1844) g. Reimer, 139

I Ernst Frederik Reimer (1822-1890), 139

A) Johan Peter Reimer (1847-1932), 139

1) *Johanne Emilie Augustine R.*

2) *Erna Frederikke Christine R.*

3) *Harald Vilhelm R.*

B) Carl Sofus Thomas Reimer (1848-1883), 141

C) Anna Christine Reimer (1851-1910) g. Petersen, 141

D) Emilie Marie Frederikke Reimer (1853-1902) g. Møller, 141

1) *Marie Andrea M.*

2) *Andreas M.*

3) *Frederik Christian M.*

4) *Anna Christine M. g. Walther*

E) Ernst Frederik Reimer (1855-1930), 149

1) *Karen Algreen R.*

2) *Axel Algreen R.*

3) *Svend Algreen R.*

4) *Birgitte Algreen R. g. Lange-Jørgensen*

F) Marie Reimer (1858-1859), 159

C.

Niels Jørgen Kann (1801-1887), 161

I Frederik Julius Kann (1836-udvandret), 161

II Carl Sophus Kann (1839-1858), 161

III Magnus August Mogens Theodor Kann (1841-1916), 161

A) Magna Caroline Marie Kann (1863-1931) g. Hannibal, 161

1) *Aage Kann H.*

2) *Kaj Kann H.*

3) *Helge Kann H.*

B) Charlotte Bertheline Kann (1865-1886), 165

C) Anna Kann (1867-1929), 165

D) Agnes Henriette Kann (1869-1937), 165

E) Karen Henriette Bertheline Kann (1871-1946) g. Kann, 165

F) Viggo Frode Kann (1873-1937), 167

1) *Frode Magnus Gustav K.*

2) *Marinus Edgar K.*

3) *Ernst Adolf Halvor K.*

4) *Anna Wilhelmine Julie K. g. greve Tramp*

5) *Aage Francis Niels K.*

6) *Viggo Gustav Christen K.*

7) *Cornelius Albert Ejnar K.*

8) *Thorkild Carl K.*

9) *Mogens K.*

G) Hjalmer Magnus Kann (1875-1947), 179

1) *Oda Vilhelmine Marie K. g. Hansen*

2) *Anna Eva Charlotte K. g. Hviid*

3) *Kaj Leo K.*

4) *Carl Hjalmer K.*

5) *Agnes Margrethe K. g. Fjeldsøe*

6) *Magnus Erik K.*

7) *Grethe Sigrid K. g. Nordsted, g. Attrup Rasmussen*

H) Emanuel Kann (1877-1939), 187

1) *Rigmor Sofie Wilhelmine K. g. Jensen*

2) *Povl Ejvind Magnus K.*

3) *Axel K.*

- I) Ejnar Ernst Kann (1880-1968), 191
 - 1) *Svend Børge K.*
 - 2) *Curt Emil K.*
 - 3) *Kirsten Grethe K. g. Dinesen*
- J) Halfdan Karl Aage Kann (1882-1882), 193

IV Rudolph Marquard Kann (1844-1891), 193

- A) Elise Frederikke Bertheline Kann (1869-1931) g. Münster, 193
 - 1) *Signe Elisabeth M.*
 - 2) *Rudolf Jacob Peter M.*
- B) Karl Kryger Ahlmann Kann (1871-1892), 195
- C) Agnete Kann (1873-1943), 195
- D) Niels Holger Kann (1875-1941), 197
- E) Ingeborg Kann (1877-1961) g. Lykke-Meyer, 197
 - 1) *Karen Margrethe L.-M. g. Hansen*
 - 2) *Hans Christian L.-M.*
 - 3) *Johanne L.-M. g. Skånberg*
 - 4) *Poul L.-M.*
- F) Ernst Christian Kann (1879-1960), 203
 - 1) *Carl K.*
 - 2) *Ernst K.*
 - 3) *Agnes Else (Dorte) K. g. Hall*

V Marie Kann (1848-1924), 209

VI Birgitte Sofie Kann (1848-1910) g. Kann, 209 (Om efterkommere se under *E. III.*)

D.

Elise Erike Kann (1803-1897) g. Mentz, 211

E.

Frederik Christian Kann (1806-1866), 213

- I Emilie Marie Sophie Kann (1838-1884) g. Lanng, 213**
- A) Anders Julius Lanng (1858-1939), 213
 - 1) *Aage Kann Beissenherz L.*
 - B) Elise Frederikke Henriette Lanng (1859-U.S.A.) g. Jensen, 221
 - C) Fritz Christian Lanng (1860-U.S.A.), 221
 - D) Antonie Sophie Erike Lanng (1863-1937) g. Cronquist, 221
 - 1) *Johan Georg Ludvig C.*
 - 2) *Anna Alice Maria C. g. Lyttkens*
 - E) Sophie Marie Lanng (1865-1952) g. Støvring, 227
 - 1) *Ane Christensen S. g. Jensen*
 - 2) *Jens Iversen Christensen S.*
 - 3) *Kirsten Kristensen S. g. Jensen*
 - 4) *Christen Christensen S.*
 - F) Knud Valdemar Lanng (1869-1884), 237
 - G) Johan Jørgen Lanng (1872-U.S.A.), 237
 - H) Rasmus Andersen Lanng (1876-1946), 237
 - 1) *Gertrud Fausta Emilie L. g. Clausen*
 - 2) *Axel Jens Mollerup L.*
 - I) Anne Marie Bolte Clausen Lanng (1881-U.S.A.), 241
- II) Johanne Frederikke Kann (1843-1923) g. Kann, 241**
(Om efterkommere se under C. IV.)
- III Ernst Frederik Kann (1849-1876), 243**
- A) Ernst Frederik Kann (1876-1919), 243
 - 1) *Lillian Rosa K. adopteret Ibsen-Sørensen*
 - 2) *Doris Pearl K. g. Orr, g. Ehrler*

ALFABETISK NAVNEREGISTER

Registret omfatter alle i EFTERSLÆGTSTAVLERNE nævnte personer samt de i NOTERNE nævnte, der har tilknytning til slægten. Gifte kvinder er opført under pigenavnet.

Der henvises til sidetal.

A

- van ACKER, Marie Ludovica *Rosalie* g. Holbøll, 251
AGERHOLM, Erik, 155
 Kresten, 157
 Povl, 155
 Rasmus, 157
AHLSTRÖM, Charles August, 225
 Ingrid *Sonia* Maria g. Lyttkens, 225
 Jacques, 163
 Jonas Åke, 163
 Michael Hannibal, 165
AHRENS, Otto Friederich, 121
 Ulla Grethe (*Deder*) g. Kann Rasmussen, 121
AILLAUD, André de Jouy, 75
AKSEL-HANSEN, Karen Margrethe g. Hall, 207
ALBRECHTSEN, Sophie Marie g. Handrup, 13
ALGREEN, Maren *Birgitte* g. Reimer, 149
 Peder Kjellerup, 149, 255
ALLUM, Joyce g. Barwick, 159
ALSINGER, Bent Friis, 73
 Birgit Friis g. Rothe, 71
 Cathrine Elisabeth Friis, 73
 Sven Alsøe, 71
 Verner Friis, 73
ALSTRUP, Michael Peder Nicolai, 115
 Sten Jørgen, 115
 Svend, 113
 Vibeke g. Helmann Christensen, 113
AMSTRUP, Karen Ankerstjerne g. Hvidberg, 21
 Ole Sørensen, 21
ANDERSDATTER, Nielsine g. Sørensen, 81
ANDERSEN, Anne g. Boje, 55
 Axel *Jar* Torm, 47
 Axel Peter, 47
 Bente, 237
 Birgit Gylling, 61
 Carl Christian *Thorvald*, 199
 Cathrine Sofie g. Jensen, 227, 229
 Christen, 81
 Edith Møller g. Hartmann, 35
 Ellen Eltong g. Kann, 205
 Esther, 167
 Georg Christian, 205
 Hanne Gullev g. Gundtorp, 75
 Inger-Lise g. Olsen, 133
 Ingrid Karen Sofie g. Gadeberg, 113
 Ingrid Laurine g. Hansen, 149
 Jens Boesen, 145
 Jens Peter, 51
 Johannes, 59
 Jytte Lis g. Lykke-Meyer, 199
 Karen (1865-1937) g. Andersen, 59
 Karen (f. 1905) g. Damborg, 235
 Karen Edith g. Hvidberg Hansen, 51
 Karl, 237
 Kirsten g. Rendtorff, 59
 Kirstine g. Nielsen, 233
 Laura g. Hansen, 143

ANDERSEN, Lisbeth Gylling g.

Trier, 61

Louis, 237

Louise g. Søndergaard, 91

Mathilde g. Hviid, 183

Merete g. Hansen, 199

Norma g. Kann, 167

Pernille Torm, 47

Poul, 199

Rasmus, 59

Tage Ankjær, 47

Tine Gylling, 61

Torben, 61

Tove, 237

ANDREASEN, Arne, 155

Astrid Juliane g. Hannibal, 163

Jette Yvonne g. Bærentzen, 155

Lauritz Christian, 163

ANKERSTJERNE, Mathilde g.

Amstrup, 21

ARDING, Christa Margrethe Gun-

hild g. Kann, 181

Peter, 181

ARENDS, Annette *Susanne*, 111

Ebba g. Kann, 105, 251

Merete g. Arntz, 111

Otto Frederik, 105

Peter, 111

Poul, 111

Poul Bruno, 111

ARENT, Jensine Marie g.

Erichsen, 21

ARNDT, Esben, 103

Franz, 103

Franz Joachim *Felix*, 103

Kaare, 103

Rolf Arne, 103

ARNTZ, Eva Maria, 111

Ewald, 111

Hans *Reiner*, 111

ATTRUP RASMUSSEN, Frederik,

187

Knud, 187

Lis, 187

Svend, 187

AXELSEN, Gudrun Margrethe g.

Kristiansen, 61

B

BALDVINSDOTTIR, Thorunn

Ingibjörg g. Stefánsson, 63

BARFOD, Nicolaj Frederik Severin

Grundtvig Gote Birkedal, 203

Ragnhild Barfred g. Kann, 203

BARFRED, Anna Marie g. Barfod,
203

BARKHOLT, Jane g. Høyer, 33

Orla, 33

BARTLETT, Bernhard Rupert, 179

Rupert Vernon Neilson, 179

BARWICK, Andrew Donald, 159

Donald, 159

BECH, Inge Lissi g. Jensen, 97

Jørgen Rudolf, 205

Niels Volmer, 99

Ulla g. Kann, 205

BECK, Ella Margrethe g. Kann, 173

Jeff Hermann, 127

Laila g. Kann Rasmussen, 127

Marie Kirstine Siegmufeldt g.

Lomholt, 73

Niels Christian, 173

Nina Charlotte g. Tyge, 215, 260

BEISSENHERZ, Christian Wil-

helm, 213

Elisabeth *Emilie* Katrine g.

Lanng, 213

BENDIXEN, Anette g. Jørgensen,

109

Bendix, 109

BENGTSSON, Agnes g. Reimer,

149

BENNIKE, Christian, 123

Knud-Aage, 251

Margrethe, 251

BERGGREN, Carl Gustaf, 133

Klaus Gustaf, 133

Nils Christian, 133

Sven Gustaf Dindler, 133

BERGSTROM, Gustav, 221

Maud Ingeborg g. Cronquist, 221

BERTELSEN, Inge g. Hvidberg, 23

Valdemar, 23

BIGUM, Agnete Kristine g. Larsen,

123

Kristine, 123

Lars Peter, 123

- BIGUM, Paul Larsen, 123
Pernille, 123
- BING, Lisbeth g. Jensen, 187
Steffen Herbert, 187
- BIRK, Aksel Georg, 71
Carl Georg Ostefeld, 71
- BJØRKLUND, Annette g. Høyer, 31
Ejnar, 31
- BLOCH, Augusta g. Hvidberg, 13
Carl Nicolai, 15
- BLOM, Elisabeth Angelica g. Sørensen, 25
- BLUNCH, Aslaug Dagmar g. Kann, 119
Magnus Christian, 119
- BOECK-HANSEN, Tove Emilie g. Gylling, 61
- BOESEN, Mette Marie Wilhelmine g. Schmidt, 145
Søren, 145
- BOHR, Johanne Elisabeth Laub g. Simonsen, 201
- BOJE, Bente g. Hansen, 55
Ejnar Marinus, 55
- BOLL, Anders, 55
Flemming, 55
Mads Peter, 55
- BOMHALS, Marie *Cathérine*
Desirée g. greve Tramp, 171, 175
- BONATO, Rosina g. Dani, 67
- BONHJEM, Ann g. Schou, 121
John William Pedersen, 121
Ole, 121
Søren, 121
- BORBERG, Grethe Juul g. Høyer, 29
Aage Lars Emil Juul, 31
- BOSC, Anne Sophie, 147
Jean François, 147
Neon Paul, 147
- BREIDE, Gunnar, 147
Henning, 147
Maria, 147
Peter, 147
- BRYDESEN, Bessie, 167
Aage, 167
- BRØNDSTED, Charlotte g. Friis
Johansen, 105
- BRØNDUM-NIELSEN, Bo, 219
Lisbeth (*Bette*) g. Eilersen, 219
- BUCHMANN, Hildegard Gertrud g. Arntz, 111
- BUHELT, Elin g. Støvring, 231
Niels, 233
- BULL, Anna Dorthea g. Støvring-Jensen, 231
Stinus Sørensen, 231
- BUSCH, Eduard Axel Valdemar, 77
Johanne Elisabeth g. Jungersen 77
- BUSK, Erik, 115
Marianne Lykke g. Helmann Christensen, 115
- BUSK-JENSEN, Kirsten g. Bennike, 251
- BUUR, Svend Erik, 19
Thomas, 19
- BÆRENTZEN, Charlotte, 155
Einar Emil, 37
Lise g. Knudsen, 37
Lone, 155
Ole Emil, 155, 256
Poul Axel, 155
- BØGVAD, Emma Kathrine Jørgine
Elfrida g. Theil, 43
- BØTTERN, Gertrud Marie Sofie
Martinsen g. Møllerup, 237
- C
- CARLSEN, Ellen g. Hjørpsted, 35
Georg, 35
Marianne g. Blunch, 119
Sophie Maria g. Fjeldsøe, 185
Trine Theodora g. Clausen, 237
- CARNS, Lillian C. g. Orr, 245
- CASPERSEN, se
MALTE CASPERSEN
- CHARDONNET, Jeanne, 73
Maurice, 73
- CHARLUPSKY, Anna g. Christof-fersen, 27
- CHRISTENSEN, (se også HEL-MANN CHRISTENSEN)
Anja Busk, 115
Anna g. Nielsen, 103
Arne, 23
Axel, 115
Christen, 241

- CHRISTENSEN, Christian
Frandsen, 153
Christiane Andrea g. Lanng, 213
Dorte Reimer, 153
Ebba g. Buhelt, 233
Edvard Jens, 69
Ellen Margrethe g. Kjær, 143
Hans *Frederik*, 213
Hartmann Esmann, 125
Janne Ester g. Steinrud, 69
Karen Marie g. Kann, g. Borum,
81, 250
Kenneth Lanng, 241
Ketty g. Lykke-Meyer, 201
Kirsten Maric g. Knudsen, 37
Maja Sofie g. Hansen, 45
Maren Kirstine g. Hansen, 19
Maren Kristine g. Torm, 47
Mogens Vagn, 169
Niels, 10
Niels Jensen, 201
Per, 241
Ruth Holst g. Kann, 183
Svend Tange, 153
Tage Erling, 23
Therkel, 97
Thomas Lanng, 241
Torben Toft, 97
William Holst, 183
- CHRISTIANSEN, Arvid, 207
Bente g. Kann, 207
Grudrun g. Bertelsen, 23
Valborg Petrea g. Olsen, 163
- CHRISTOFFERSEN, Bent, 27
Eva g. Nittegaard-Nielsen, 27
Maren Caroline g. Olsson, 141
- CLAUSEN, Anna Marie g. Wismer,
137
Charles André, 237
Clara Marie Fryland g. Klokker,
77
Else g. Andersen, 237
Erik Johan, 137
Grethe g. Jørgensen, 239
Gunhild Kjær g. Schou, 121
Niels, 237
Rigmor g. Knudsen, 53
Tove g. Jensen, 237
- CLÜVER, Johan Wilhelm, 225
- COCHIUS, Sophie Charlotte
Victoria g. Arndt, 103
- CONNINGHAM, Ketty g. Kann,
93
- CORDS, Anne Augusta g. Grabow,
125
- CORRIGAN, Mary Ellen g. Quinn,
245
- CRONQUIST, Anna *Alice* Maria
g. Lyttkens, 225
Ebba Sophie Carolina, 223
Elsa *Gunnel* Karina, 223
Eva Carolina Maria, 225
Georg Theodor, 221
Gustaf Anders Ludvig, 223
Ingegärd Antonie Maria g.
Ekander, 223
Johan Carl Gustav, 223
Johan Christoffer, 221
Johan Georg *Ludvig*, 221
Stig Johan Georg, 223
Ulf Anders Christopher, 223
- D
- DAHL, Agnes Margrethe g. Kann
197
Astrid Merethe, 34
Ellen g. Høyer, 33
Eyvind Musaeus, 37
Ferdinand, 197
Jytte Musaeus g. Knudsen, 37
Jørgen Erik, 33
Kirsten Louise, 39
Niels, 37
- DAMBORG, Linda g. Støvring, 235
Otto, 235
- DAMGAARD, Georg, 239
Ingelise g. Lanng, 239
- DAMSGAARD, Methea Maric g.
Hansen, 229
- DANI, Angela Maria *Fernanda* g.
Hvidberg-Hansen, 67
Giovanni Antonio, 67
- DAUW, Inger Kirstine g. Hansen,
155
- DAVIDSEN, Alvilda g. Juncker,
167
- DAVIES, Carolyn Denise, 101
James Charles, 101

- DAVIES, John, 99
 John Edward, 101
 John Frederik, 99
 Linda Louise, 99
 Richard Sinclair (1889-1970), 99
 Richard Sinclair (f.1924), 99
 Susan Diane, 99
 Thomas Martin, 101
- DEDERDING, Fanny Johanne g.
 Kann, 105
 Ferdinant Christopher, 105
- DEGN, Kirsten Andersdatter g.
 Støvring, 227
- DIDERIKSEN, Inger Marie g. Niel-
 sen, 39
- DIDRICHSEN, Inge Vibeke g.
 Gjede, 207
- DINESEN, Jens Julius, 193
 Johanne g. Hansen, 181
 Peder Barenkoph, 193
- DOBLER, Else Margrethe g. Mørch,
 250
- DOLGAARD, Charlotte Elisabeth
 g. Monrad, 97
 Hannah Annette g. Christensen,
 97
 Torkild, 97
- DONALD, Elenor g. Davies, 99
- DRASLOW, Allan Poul, 119
- DREJER, Kirsten Bull Axelsen g.
 Monrad, 97
- DRIEFER, Marie Amalie g. Løser,
 15
- DUE, Emilie Frederikke g.
 Hartnack, 21
- DUELUND NIELSEN, Alfred
 Helmer, 27
 Anders, 27
 Tanja, 29
- DYBDAHL, Ebba Bitten Pedersen
 g. Dolgaard, 97
 Hakon Asbjørn Pedersen, 97
- E**
- EBBESEN, Elisabeth g. Bendixen,
 109
- EBERTH, Constantin, 75
 Eva g. Hvidberg, 75
- EGGIMAN, Nancy g. Davies, 99
 Oscar, 99
- EHRLER, Joseph Edward, 245
 Joseph Frederick, 245
- EILERSEN, Anders Michael Juul,
 219
 Anne-Marie Juul, 219
 Bettina Elisabeth Juul, 219
 Caroline Elisabeth Juul, 219
 Christian Johan Vinding Juul, 221
 Christine Vinding Juul, 221
 Claus Eiler Juul, 219
 Eiler Juul, 217
 Frederik Juul, 217
 Jens Jørgen Juul, 217
 Lena Christine Juul, 217
 Mikkel Eiler Juul, 219
 Niels, 217
 Niels Thomas Juul, 219
 Niels Aage Juul, 217
 Peter Juul, 219
- EKANDER, Johan Alfred, 223
 Nils Magne Arne, 223
- ELIASSEN, Johanne Elvira g.
 Christensen, 153
- ELLER, Ida Mathea g. Hansen, 47
- ELLESE, Henrik Michael, 151
 Jan, 151
 Katja Ditte, 151
 Preben Kjeld, 151
- ELMER, Annette g. Eilersen, 217
 Olaf Bendik, 217
- EMTRI, Alma g. Petersen, 183
- ENGEL, Inger g. Eberth, 75
- ERICHSDATTER, Anne Sofie, 258
- ERICHSEN, Gottlieb Christian
 Liebrecht, 21
 Mary g. Hvidberg, 21
- ERIKSEN, Anne Marie g. Johnsen,
 103
 Jens, 149
- EYE, Doris Sophie Marie g.
 Neergaard Jessen, 17
- F**
- FALCKE, Axel Sophus, 39
 Margit g. Hvidberg-Knudsen, 39
- FIBIGER, Kristian Vilhelm
 Kristoffer, 23
 Peter Nikolai Frost, 23
- FILTENBORG, Alma g. Boll, 55

- FIND, Carl, 252
Morten, 252
- FISCHER, Albert, 163
Charlotte Elisabeth, 165
Christian Philip, 165
Claus Ulrich, 165
Simon, 163
- FISCHER PETERSEN, Helle, 239
Mette, 239
Ole, 239
Valdemar, 239
- FJELDSØE, Albert Georg Vilhelm, 183
Bo Arendal, 185
Elith, 183
Eva *Camilla*, 185
Helge Erik, 185
Katrine Kann, 185
Marie Louise, 185
Mogens Kann, 185
- FOSS, Rigmor Laura Elisabeth
Kjøpping g. Alstrup, 115
- FRANSDEN, Erik, 217
Martin, 217
- FRANKE, Gulli g. Ørregaard, 217
- FRANZEN, Peder, 63
Solveig g. Hvidberg-Hansen, 63
- FREDERIKSDATTER, Anne
Sofie, 258
- FREDERIKSEN, Anne Grethe
Wismer, 137
Christa g. Spang, g. Ravn, 215
Claus Wismer, 137
Palle Verner, 135
Valdemar Christian, 135
- FREDHOLM, Lene Birgitte
Seidelin g. Hvidberg-Hansen, 51
Sverre Sigurd Santeson, 51
- FRICANO, Pietra g. Lama, 57
- FRIEDRICHSEN, Noline
Mathilde g. Fibiger, 23
- FRIIS, Christian Ulrik f. Petersen, 17, 250
Ebbe Nørregaard, 17
Elisabeth g. Hvidberg, 69, 250
Ingo Marius, 69, 250
Ove Nørregaard, 17
- FRIIS JOHANSEN, Karsten, 105
Knut, 105
- FUGL, Vinnie Fraser g.
Jungersen, 75
- FUNCH JENSEN, Henning Viggo, 257
Irmelin, 257
- G**
- GADE, Jens Christian, 67
Jens Erik Wittrup, 67
- GADEBERG, Bent, 113
Harry, 113
Henrik, 113
Klaus, 113
Lisbeth, 113
- GAMST-NIELSEN, Karin g.
Toxen-Worm, 119
- GASGON, Alfred, 87
- GJEDE, Camilla, 207
Edgar, 207
Uffe, 207
Ulla Kristine, 207
- GLARBJERG, Asta Cecilie g.
Høybye, 175
- GLASSER, Alida g. Kann, 133
Ludvig, 133
- GLEERUP, Johanne *Marie* g.
Krabbe, 149
- GLOERFELT-TARP, Jørgen, 119
Marianne, g. Kann, 119
- GOLDSCHMIDT, Franciska g.
Kann, 117
Hans *Hellmuth*, 117
- GOTTLIEB, Clara g. Meyer, 197
- GRABOW, Bodil Anna Sophie
Magdalene g. Kann
Rasmussen, 125
Hans Hother, 125
- GRAFF, Marius, 175
- GRIP, Hedvig Christiane g. Lann, 237
- GRAABERG, Anne Louise g.
McCormack, 95
Ejner Vagn, 93
Eva Margrethe g. Schönbeck, 95
Ida Agnete g. Peterson, 95
Louise, 95
Michael, 95
Ole Hagen, 93
- GUNDTORP, Jørgen, 75
Karin g. Hvidberg, 75

GUTTIEREZ, Asela g. Kann, 83
GYLLING, Gunner, 61
Inge g. Andersen, 61

H

HAGSTED, Anna Wilhelmine
(Mina) g. Lyttkens, 225
HALL, Else Marie Kann g. Mohr,
207
Gunnar Lykke, 207
Sven, 207
HANDRUP, Christian, 13
Wilhelmine Adolphine g. Kann,
13
HANNIBAL, August Martin, 161
Carl Fritz Hermann August, 161
Else g. Ahlström, g. Fischer, 163
Helge Kann, 165
Jim, 163
Kaj Kann, 163
Ken, 163
Ole, 163
Aage Kann, 163
HANSEN, (se også HVIDBERG
HANSEN, HØGH HANSEN
og STENTEBJERG
HANSEN)
Anna g. Kann, 135
Anna Christina g. Reimer, 139
Anna Elisabeth g. Eilersen, 219
Annette, 55
Arnold, 135
Astrid Elise g. Neergaard Jessen,
19
Birthe g. Johnsen, 55
Birthe Marie g. Søndergaard, 91
Carl Laurits, 23
Carl Martin, 137
Caroline Sophie g. Dinesen, 193
Christine Mathilde g. Hansen, 71
Clara Birgitte Ingeborg g.
Scianca, 199
Eggert Christoffer, 47
Ellen g. Jønsson, 37
Ellen Margit g. Støvring Jensen,
229
Else g. Møller, 143
Elva Bothilde Lund g.
Christensen, 183

HANSEN, Emma Theodora g.
Andreasen, 163
Erik, 143
Ernst Frederik, 197
Esther g. Nielsen, 201
Frederik Mortian, 91
Frida g. Mortensen, 125
Georg, 181
Gertrud g. Lauggaard, 57
Gitte, 87
Grete Dauw g. Reimer, 155
Grethe g. Boll, 55
Grethe Ella g. Friis, 17
Hans Christian, 197
Hans Frederik, 197
Hans Mads, 19
Hans Mathiesen, 131
Hans Ole, 197
Hans Søren, 149
Hansigne g. Jensen, 115
Hansine Kirstine g. Pape, 23
Helga Dindler g. Berggren, 133
Henriette g. Kann, 131
Henry Niels Peter, 87
Holger Gerhard, 181
Ida Johanne g. Palsbro, 137
Ida Marie g. Knudsen, g.
Jørgensen, 53
Inge g. Olsen, 31
Ingeborg Mariane g. Reimer, 149
Ingeborg Sofie Juul g. Steinrud, 69
Inger Kirstine g. Jensen, 61
Jacob, 45
Jens Frederik, 197
Jette Keis, 199
Johanne Kirstine g. Nielsen, 57
Julie g. Jensen, 191
Kai, 23
Karen g. Sunesen, 71
Karen Ellen Muriel g. Ahlström,
163
Karen Elsebeth g. Andersen, 59
Karen Kristine, 197
Karen Marie g. Lama, 57
Kirsten Margrethe g. Hansen, 199
Kristian, 17
Lasse, 87
Mariane g. Lind, 57
Marie Johanne g. Bærentzen, 37

- HANSEN, Marthe Elise g. Kann, 213, 258
 Mary g. Reimer, 151
 Mathias, 47
 Michael Thomas, 219
 Mogens Juul, 69
 Niels Henrik, 199
 Niels Peter, 71
 Olaf, 155
 Peter, 139
 Peter Christian, 135
 Peter Kristensen (Peder Kristian) 229
 Pia, 87
 P. M., 151
 Poul, 55
 Povl, 199
 Rikke Funch, 199
 Ruth g. Rasmussen, 57
 Sigrid Margrethe g. Nielsen, 65
 Susanne, 55
 Svend Keis, 199
Svend Aage, 55
 Tine Keis, 199
 Tove Kirstine g. Theil, 45
 Valdemar Sofus, 45
 Aage, 87
- HARDENFELDT, Henny Ebba
 Elholm g. Lorentzen, 185
 Zusanne g. Fjeldsøe, 185
- HARMENS, Hjørdis g. Kaland, 195
- HARTMANN, Inge Birgitte g.
 Hvidberg, 27
 Knud W., 27
 Steen, 35
 Thomas Steen, 35
 Vilhelm, 35
 Vilhelmine Kristiane g. Lindhardt, 43
- HARTNACK, Gottlieb, 21
 Louise Benedicte g. Hvidberg, 21
- HATLEN, Peder Knudsen, 233
 Turid Margrethe g. Støvring, 233
- HAUSCHILD, Carl Henrich, 201
 Olga g. Lykke-Meyer, 201
- HECKSHER, Jørn, 41
 Jørn Sigurd, 41
 Susanne, 41
 Thomas, 41
 Tina, 41
- HEDEGAARD, Karen Marie g. Kinch, 195
- HELMANN CHRISTENSEN, Bjørn, 115
 Claus, 115
 Dorthe, 115
 Rikke, 115
- HJERPSTED, Andreas Uffe, 35
 Carl Johan Uffe, 35
 Christian, 35
 Harald Gerhard, 35
 Johan Gerhard, 35
 Susanne g. Jönsson, 35
- HJORTLUND, Edith g. Schmidt, 147
- HOFFMANN, Anny g. Lütjens, 167
- HOLBØLL, Birgitte, 125
 Emil Wigo (*Viggo*), 251
 Knud Jean Aage, 251
- HOLMGREN, Hjørdis g. Breide, 147
- HOLMQUIST, Bettina, 123
 Hans Peter, 123
 Hans Werner Iohan, 121
 Jette, 123
 Lone, 123
- HOLST, Anders Stampe, 33
 Edvard Emil, 129
Johanne g. Eistrup, g. Kann, 129
 Ole, 33
 Pauline g. Pedersen, 55
 Steffen Stampe, 33
- HOSTRUP NIELSEN, Ejler, 107
 Maren, 107
 Merete, 107
 Mogens, 107
- HOVMAND, Margrethe Sophie g. Schmidt, 29
- HUNDEVADT, Andrea Jensine g. Møller, 141
- HUSS, Christian, 49
 Martha g. Petersen, 49
- HVIDBERG, Anders, 65
 Andrea Margrethe g. Knudsen, 37
 Anja, 65
 Anne Kathrine, 65
 Annemarie, 75
 Astrid, 15
 Axel, 23

HVIDBERG, Bertha Emilie Friis g.
 Sparring-Petersen, 79
 Carl Christian, 15
 Carl *Emil*, 69
 Christian Valdemar (1823-1874),
 13, 249
 Christian *Valdemar* (1864-1941)
 29
 Ebba Constance, 15
 Edvard Johan Henrik, 13
 Eigill Friis, 75
 Eleonora Kristine Friis
 g. Alsinger, g. Birk, 71
 Elin Westengaard, 17
 Ellen g. Høyer, 29
 Else Benedikte g. Kanner, 25
 Erik, 27
 Erna Emilie g. Torm, 45
 Esther g. Fibiger, 23
 Flemming Friis, 73
 Gerda g. Nittegaard-Nielsen, 25
 Harald Christian Ingo Friis, 73
 Helen g. Hansen, 23
 Helga Marie g. Hansen, 47
 Hildur Westengaard, g. Friis, 17
 Ib Christian Emil Valdemar, 25
 Inga Marie Westengaard g.
 Neergaard Jessen, 17
 Ingeborg, 15
 Inger Benedicte g. Pallesen, 27
 Ingrid, 15
 Jacob, 63
 Jacob Flemming, 75
 Jens (f. 1956), 75
 Jens (f. 1964), 27
 Jens Westengaard, 15, 249
 Jeppe Andreas, 65
 Jesper, 63
 Jette Birgitte, 27
 Johanne Cathrine g. Dederding,
 105, 249
 Julie, 63
Karen Marie g. Theil, 43
 Karoline Wilhelmine, 29
 Kate Ingeborg g. Lomholt,
 g. Aillaud, 73
 Knud Christian Emil, 15
 Niels Jensen, 13

HVIDBERG, Niels *Thorvald*, 15
 Nina, 75
 Otto Emil Friis, 75
 Peter Theodor, 21
 Regine Magdalene (1850-53), 13
 Regine Magdalene (1853-1941),
 15
 Rigmor Elisabeth Friis g.
 Jungersen, 75
 Steen, 23
 Aage Theodor Hartnack, 21
 Aase Helga, 17, 249
 HVIDBERG-HANSEN, (med eller
 uden bindestreg)
 Anders, 23
 Birgitte g. Moore, 53
 Bodil Marie, 51
 Børge Valdemar, 65
 Christian, 65
 Erik, 61
 Finn Ove, 65
 Gertrud, 65
 Gunner, 63
 Helle Birgitte g. Reumert, 53
 Henrik (f. 1940), 67
 Henrik (f. 1955), 53
 Inger *Margrethe* g. Petersen, 47
Jens Jørgen, 51, 249
 Jens Ulrik, 51
 Jette, 23
 Knud Erik, 51, 249
 Marianne, 51
 Mette, 61
 Michael, 63
 Ole, 51
 Poul, 65
 Poul Asger, 61
 Rigborg, g. Steinrud, 67
 Stefan, 63
 Susanne Merethe, 51
 Svend, 63
 Therese, 67
 Ulrik Emil, 63
 HVIDBERG-KNUDSEN, (med
 eller uden bindestreg)
 Bo, 41
 Christian Valdemar, 39
 Grethe, 41
 Jan *Morten*, 39

HVIDBERG-KNUDSEN, Marian-
ne g. Hecksher, 41
Nina, 41
Poul (1922-23), 41
Poul (f. 1926), 41

HVIID, Cecili Marie Mathilde
g. Kann, 183
Eddy Alfriede g. Kann, 185
Jens Marius, 183
Rasmus Rasmussen, 181, 185
Svend Aage, 181

HÜBINETTE, Maria Louisa g.
Ekander, 223

HYTTEL, Kirsten g. Reimer, 159
Sophus, 159

HØGH HANSEN, Anders, 135
Jørgen August, 135

HØJER, Anelise Meilvang g.
Barkholt, 33
Tove g. Jørgensen, 89

HØYBYE, Axel Edvard, 175
Lise g. Kann, 175

HØYER, Annette g. Hartmann, 33
Barbara Barkholt, 33
Bente, 31
Birthe Agnete g. Hjerpsted, 35
Christina, 33
Dorthe, 31
Harald Christian Georg, 29
Henrik Harald, 35
Jens, 31

Jørgen, 29
Jørgen Preben, 31
Kirsten g. Holst, 33
Mogens, 29
Niels Steen, 35
Ole Christian, 33
Peter Christian, 31
Susanne, 31
Svend Flemming, 33
Svend Harald Køhlert, 29
Thomas, 31
Torben, 31

HØYRUP, Julie Henriette g.
Arends, 105

I

IBSEN, Bjarne Neergaard, 21
Børge, 21

IBSEN, Gudrun g. Ulrich, 119
Hanne Neergaard, 21
Marius Hansen, 21
IBSEN-SØRENSEN, Jens, 243
IVERSEN, Aksel, 189

Bo, 177
Helge, 175
Inge Marie g. Kann, 189
Jens Andreas, 177
Steen, 177
Susan, 257
Theodore Axelmine Valborg g.
Langaard, 59

J

JACOBSEN, Edith g. Norup, 205
Karen Margrethe g. Vesterløkke,
153

Karen Marie g. Mortensen, 165
Louise Kathrine g. Frandsen, 217
Marie Vilhelmine g. Reimer, 139,
255
Peter, 139, 255

JAKOBSEN, Birthe Johanne g.
Nittegaard-Nielsen, 25

JANKOWSKY, Sonja Kruse g.
Pedersen, 121

JANSEN, Esther Jakobine g. Lind,
57
Martha Elisabeth g. Hartmann,
27

JEGER, Williamine g. Bloch, 15

JENSDATTER, Marie g. Rasmus-
sen, 133

JENSEN, (se også FUNCH
JENSEN & STØVRING
JENSEN)

Anna g. Kann, 169
Anna Magdalene g. Schönfeldt,
101
Anna Marie g. Schlie, 43
Anna Sofie g. Attrup Rasmussen,
187
Anne Marie g. Frederiksen, 135
Anne Marie Kann g. Jensen,
g. Rønne, 189
Anni Sofienberg g. Graaberg, 93
Asger Marius, 93
Bent Dalgaard, 97

JENSEN, Birthe Elise g. Lanng,
215
 Birthe Marie g. Funch Jensen,
257
 Børge Cyril, 169
 Børge Emil, 95
 Caroline g. Villumsen, 25
 Charles, 189
 Christian, 115
 Clara Kristine g. Hansen, 197
 Conny g. Kann, 191
 Dagmar g. Hansen, 17
 Einer, 177
 Eli Sophie Ragna g. Steenberg, 63
 Ellen g. Petersen, 187
 Ellen Jørgine g. Hvidberg-
Hansen, 61
 Elsa Camilla g. Lanng, 239
 Else Amalie Steffa g. Kann, 115
 Else Kristine Marie g. Kann, 191
 Else Marie Oudrup g. Lykke-
Meyer, 203
 Else Vilhelmine Neerup g.
Palsbro, 137
 Emilia Frantzica Charlotte
Louise g. Pedersen, 83
 Emma Katrine g. Støvring, 231
 Erna Astrid Viola g. Johansen,
109
 Erna Katrine Elisabeth Tollerup
g. Kann, 81
 Frida Elisabeth (*Lisbeth*)
Dagmar g. Kann, 129
 Georg Kristian, 185
 H., 169
 Hans Jacob, 191
 Hans Kristian (1886-1958), 215
 Hans Kristian (1890-1931), 227
 Hans Peter, 61
 Ingeborg Margrethe g. Bech, 99
 Inger Margrethe g. Duelund
Nielsen, 29
 Jacob Kann, 189
 Jenny Mariane Bolette g.
Petersen, 47
 Jens, 231
 Jens Christian, 239
 Jens Neerup, 135
 Jens Peter, 227, 229

JENSEN, Johanne Dorthea
Kathrine g. Valdorf-Hansen,
79
 Johanne Kristine g. Mikkelsen,
43
 Jozzi Ella g. Hansen, 219
 Kai-Einer, 177
 Kamma g. Damgaard, 239
 Karen Katrine g. Hansen, 137
 Karen Margrethe g. Graaberg, g.
Ulrik, 93
 Karen Marie g. Jensen, 215
 Kitty Emilie Neerup g. Wismer,
135
 Kirsten Arendal g. Fjeldsøe, 185
 Kirsten Dalgaard, 99
 Kirstine g. Sørensen, 243
 Laura Elisabeth Kirstine g.
Rasmussen, 19
 Lauritz, 227
 Lilie g. Svendsen, 99
 Lisbeth Dalgaard, 99
 Liv Berle g. Stabel, 111
 Ludvig Christian, 129
 Magdalene g. Bull, 231
 Martinus, 203
 Nanna Høgh g. Hansen, 135
 Niels, 135
 Niels Bisgaard, 235
 Niels Holm, 191
 Niels Kann, 189
 Niels Peter, 187
 Ole Christian Tollerup, 81
 Oluf Hedegaard, 237
 Peder Kann, 187
 Peter *Frede* Kann, 187
 Peter Thomas, 187
 Poul Christian, 93
 Preben Steen, 189
 Tove Krogh g. Støvring, 235
 Ulla Katharina g. Roe, 171
 Valborg Sofie g. Mohr, 209
 JEPSEN, Christa g. Johannsen, 27
 Ilse g. Franzen, 63
 JESSEN, (se også NEERGAARD
JESSEN)
 Anna g. Winther, 31
 Bent Erling, 177
 Gitte Ulla, 177

- JESSEN, Henrik Kann, 177
 Jimmy Kann, 177
 Lisa Yvonne, 177
 Michael Kann, 177
 Peter Christian Marius Sophus
 Kirstinus, 17
 Willy Hugo, 177
- JOHANSEN, Hans Heinrich, 27
 Peter, 25
- JOHANSEN, (se også FRIIS
 JOHANSEN)
 Abalone Marie g. Iversen, 177
 Christia g. Petersen, 49
 Karen Birgitte (*Gitte*) Jul g.
 Jørgensen, 109
 Maria, 49
 Peder Jul, 109
- JOHNSEN, Conni Merete g. Arndt,
 103
 Erik, 55
 Kaj Bernhard, 55
 Lena, 55
 Poul Reinholdt, 103
- JOLLES, Hendrika Jeltje g.
 Goldschmidt, 117
- JONES, Ellen g. Davies, 99
- JUNCKER, Anton, 167
 Frank, 167
 Ingelise, 169
- JUNGERSEN, Anders, 77
 Anne Cathrine, 77
 Anne Mette, 77
 Christian, 77
 Emil Jørgen Peter Lund, 75
 Gregers, 77
 Knud Fugl, 75
 Troels, 75
 Ulrich Nicolaj, 77
 Vinnie Elisabeth g. Klokke, 77
- JØNSSON, Erik, 37
 John, 37
- JØRGENSEN, Johanne g.
 Christensen, 10
- JØRGENSEN, Aksel, 89
 Andreas, 109
 Anna Elisabeth (*Lisbeth*) g.
 Madsen, 83
 Anna Laura g. Pedersen, 153
 Astrid Hedevig g. Reimer, 155
- JØRGENSEN, Bent, 239
 Betty Eleonora g. Kann, 243
 Camilla, 111
 Casper, 109
 Cecilie, 109
 Christa g. Hvidberg-Knudsen, 41
 Claus Jørgen, 239
 Erik, 89
 Erik Stig, 239
 Esther g. Hansen, 87
 Ethel Emmy Marie g. Falcke, 39
 Finn, 53
 'Frits', 109
 Gitte, 239
 Hans Erik Sigvard, 251
 Harry, 89
 Herluf Albert, 53
 Inger g. Busk, 115
 Inger Cathrine, 111
 Ingrid g. Jessen, 177
 Ivar, 111
 Jeppe, 123
 Julius (1894-1942), 83
 Julius (f. 1900), 239
 Jørgen, 89
 Kai, 109
 Karen g. Leisner, 89
 Karsten, 109
 Knud Møgaard, 131
 Kurt, 173
 Lars, 83
 Laura Løvin g. Kann, 175
 Lis g. Nielsen, 85
 Margaret, 83
 Margit Helene, 251
 Markus, 111
 Martha Pouline g. Nielsen, 87
 Niels Bo, 109
 Niels Peter *Christian*, 155, 157
 Pearl, 89
 Richard, 89
 Simon, 109
 Sten *Ole*, 239
 Thorstein, 109
 Walter, 83
- K**
- KALAND, Karen (*Kara*) Marie g.
 Münster, 195
 Moritz, 195

KANN, Agnes Else (*Dorte*) g. Hall, 207
Agnes Henriette, 165
Agnes Margrethe g. Fjeldsøe, 183
Agnete, 195
Alf Lütjens, 167
Alice g. Klarsgaard, 183
Alma Julie g. Jensen, g.Nielsen, g. Christensen, 169
Anders, 131
Andreas *Nikolai*, 113
Ane *Sofie* g. Reimer, 139, 252
Anna, 165
Anna *Eva* Charlotte g. Hviid, 181
Anna Magdalene Marie g. Jørgensen, 83
Anna Marie g. Jensen, 93
Anna Wilhelmine Julie g. greve Tramp, 171
Annette, 133
Axel, 191
Bendt, 189
Bent Erik, 107
Birgit Bente g. Norup, 205
Birgitte Sofie g. Kann, 209, 243
Birthe Catherine Julie g. Iversen, 175
Carl, 205
Carl *Claus*, 205
Carl Eduard (1833-1922), 91, 250, 254
Carl Eduard (1888-1927), 93
Carl Erik, 119
Carl *Frede*, 105
Carl Hjalmar, 181
Carl Sophus, 161, 255
Charlotte, 179
Charlotte Bertheline, 165
Christian, (f. 1971), 83
Christian, 167, 257
Christian Eduard Hugo, 119
Christian Frederik, 133
Claus Ditlev, 107
Connie Tenna g. Larsen, 173
Cornelius Albert Ejner, 175
Curt Emil, 193
David Martin, 179
Doris Pearl g. Orr, g. Ehrler, 243
Dorte, 181

KANN, Dorte Birgitte g. Hostrup Nielsen, 107
Eivind Peter, 183
Ejnar Børge, 117
Ejnar Ernst, 191
Elise, 127
Elise *Erike* g. Mentz, 209, 211
Elise Frederikke Bertheline g. Münster, 193
Ella, 131
Ellen Maria g. Høgh Hansen, 135
Else Johanne g. Gadeberg, 113
Emanuel, 187
Emilie Erika Sofie Augusta g. Jensen, 135
Emilie Marie Sophie g. Lanng, 213
Emmy Mathilde, 81
Erik Christian, 183
Ernst (1907-1910), 81
Ernst (f. 1911), 205
Ernst Adolf Halvor, 169
Ernst August *Wilhelm*, 105
Ernst Christian, 203
Ernst Frederik (1825-1890), 13
Ernst Frederik (1849-1876), 209, 243
Ernst Frederik (1876-1919), 243
Ernst Friderich (*Frederik*) Johansen, 5, 9
Ernst Johan, 81
Flemming, 179
Freddy, 131
Frederik Christian, 213
Frederik Julius, 161
Friede Mathilde Charlotte g. Davies, 99
Frode Magnus Gustav, 167
Georg *Christian*, 205
Gert, 191
Grethe Sigrid g. Nordsted, g. Attrup Rasmussen, 187
Halfdan Karl Aage, 193
Hans Peter Laurits, 83, 250
Helle, 133
Henning Axel, 115
Henrik, 191
Henry, 131
Hjalmar Magnus, 179

KANN, Ib Flemming, 175

- Inge g. Arends, 111
- Inge Maria g. Draslow, g.
Bonhjem, 119
- Ingeborg g. Lykke-Meyer, 197
- Ingelis (*Puk*) g. Loeb, 129
- Inge-Lise g. Gjede, 207
- Inger Johanne g. Vandborg, 101
- Ingrid Andrea g. Bartlett, 179
- Jacob, 207
- Jette, 105
- Jesper, 107
- Johan Carl Christian Frederik, 81
- Johan Carl *Frederik*, 93
- Johan Heinrich, 13
- Johan Hendrik Vilhelm Adolf,
131
- Johanne, 131
- Johanne Frederikke g. Kann, 193,
241
- John Leopold Emanuel, 167
- Johnny Einer, 179
- Judith Vivian g. Mohr, 175
- Julius, 127
- Jørgen, 181
- Jørgen Ove, 191
- Jørgen Torpe, 117
- Kaj Leo, 181
- Karen Ernestine Caroline g.
Petersen, 89
- Karen Henriette Bertheline g.
Kann, 165, 197
- Karen *Ingeborg* g. Alstrup, 113
- Karl Kryger Ahlmann, 195, 257
- Karl Vilhelm, 81
- Karsten, 83
- Kirsten (f. 1929) g. Poulsen, 113
- Kirsten (f. 1944) g. Nicolaisen,
g. Nielsen, 205
- Kirsten (f. 1969), 191
- Kirsten Grethe g. Dinesen, 193
- Kirsten *Merete* Hvid, 185
- Lars, 167
- Lasse, 191
- Leif, 117
- Leif Frode, 169
- Lene, 107
- Lillian Gertrud g. Larsen,
g. Vedelspang, g. Jørgensen.
g. Svendsen, 173

KANN, Lillian Rosa, 243

- Lis Aase g. Berggren, 133
- Lise, 117
- Lise *Charlotte*, 205
- Lo g. Mægaard, 129
- Lotte, 131
- Magna Caroline Marie g.
Hannibal, 161
- Magnus August Mogens
Theodor, 161, 256
- Magnus *Erik*, 185
- Magnus Rudolf, 135
- Magnus *Sophus* Christian, 131
- Marie, 209
- Marie Sofie Frederikke g.
Hvidberg, 13, 248, 253
- Marie Vilhelmine Kristine
g. Schönfeldt, 101
- Marinus Edgar, 169
- Martin, 189
- Merete g. Petersen, 117, 251
- Mette, 181
- Mogens, 179
- Neville Mogens, 179
- Niels Christian, 81
- Niels Holger, 165, 197
- Niels Jørgen, 161, 256
- Oda Vilhelmine Marie g. Hansen,
181
- Olaf Thorkild, 105
- Ove Ernst, 207
- Pernille, 131
- Peter, 179
- Peter Ulrik, 119
- Petter, 131
- Poul Arnold, 81
- Poul Christian, 129
- Povl Ejvind Magnus, 189
- Rigmor Sofie Vilhelmine g.
Jensen, 187
- Rudolph Marquard, 193, 241
- Sofie Emilie Erikke, 89
- Sonja Sylvia g. Lütjens, 169
- Sophus Valdemar, 133
- Stefan, 117
- Suzan, 173
- Svend Børge, 193
- Søren, 181
- Theresa Sofie Magdalene g.
Rasmussen, 121

- KANN, Thomas**, 119
 Thorkild Carl, 175
 Tina (f. 1962), 189
 Tina (f. 1971), 191
 Tina Birgitte, 175
 Torben (f. 1940), 119
 Torben (f. 1941), 83
 Tove g. Solstad, 107
 Tove Anna g. Jensen, 177
 Ulla Yvonne g. Jessen, 177
 Valdemar, 131
 Verner Francis, 173
 Viggo Frode, 167, 256
 Viggo Gustav Christian, 175
 Vilhelmine, 131
 Yvonne Dora g. Juncker, 167
 Aage Francis Niels, 173
 Aase g. Jørgensen, 109
- KANN-RASMUSSEN**, (med eller uden bindestreg)
 Aino g. Mortensen, g. Spliid, 125
 Anne-Margrethe (*Sussi*) g. Ogstrup-Pedersen, 127
 Astrid, 127
 Bodil *Kamilla*, 125
 Friede Johanne (*Søster*), 125
 Hans Hother, 127
 Heidi g. Bigum, 123
 Jens Villum, 125
 Kristian Hermann, 127
 Lars Erik, 125
 Lars Otto, 123
 Mads, 125
 Marni g. Holmquist, 121
 Nanna Theresa, 123
 Villum Benedikt, 125
 Aage Gudmund, 121
- KANNER, Bo Per**, 25
 Holger Søren, 25
 Ib, 25
 Inge, 25
- KIERKEGAARD, Astrid g. Ibsen-Sørensen**, 243
- KIEZKIEL, Halina Stanisława g. Skånberg**, 203
 Skånberg, 203
 Stanislaw, 203
- KINCH, Christian Bernhard**, 195
 Kjartan Münster, 195
- KINCH, Nanna Münster**, 195
 Peder Hedegaard, 195
- KIRKETERP, Else g. Malte Caspersen**, 215
- KJÆR, Christian**, 143
 Emanuela (*Ella*) g. Møller, 143
- KJÆRUMGAARD, Aage Willy Einar**, 53
- KLARSGAARD, Boris Sonne**, 183
 Geert, 183
 Helle, 183
 Torben Kristian, 183
- KLOKKER, Alfred Louis Jacob Christian Harald**, 77
 Fleming, 77
 Mads, 79
 Peter, 79
- KNIGHT, Jane Catherine g. Ehrler**, 245
- KNUDSEN**, (se også under **HVIDBERG-KNUDSEN**)
 Carl Vilhelm, 53
 Christen, 37
 Christen Niels, 37
 Else g. Larsen, 37
 Gregers Vilhelm, 53
 Hans Eivind Dahl, 39
 Inge *Merete* Dahl, 37
 Jens Erik, 39
 Jens Peter, 179
 Jesper Dahl, 39
 Jonna Elisabeth, 53
 Kirsten g. Rasmussen, 57
 Lars Ejnar, 39
 Lærke Dahl, 39
 Marie g. Kann, 131
 Steen, 53
 Svend Erik, 37
- KNUDSTORP, Jytte g. Kann**, 107
 Peter Ditlev, 107
- KOCH, Anna Magdalene (*Lene*)**, 251
 Dagmar Margrethe g. Solstad, 107
 Ellen g. Stigaard, 103
 Ole Carl Valdemar, 251
- KOHLER, Grace Elvera g. Vandborg**, 101
 Niels, 101

- KORFF, Marie Magdalene g.
Petras, 91
- KOSSLER, Elfriede Johanne g.
Rieffestahl, 117
- KRABBE, Betty g. Reimer, 149
Jørgen Henrik, 149
- KRISTIANSEN, Hanne g.
Hvidberg-Hansen, 61
Nicolai, 67
Poul Bernhard, 61
- KROGH, Johanne g. Jensen, 235
- KUERSTEN, Jeffrey, 87
Ronald, 87
- KYHL, Vilhelmine Christine g.
Hansen, 131
- KØHLERT, Agnes g. Høyer, 29
- L**
- LACOPPIDAN, Emma Augusta
g. Schiødt, 77
- LAMA, Calogero, 57
Pavlo, 57
Salvatore, 57
Salvatore Franco, 57
- LANGE-JØRGENSEN, Johannes,
157
- LANGGAARD, Carl Emil, 59
Frederik, 59
- LANNG, Anders Christensen, 213
Anders Julius, 213
Anne Marie Bolte Clausen, 241
Antonie Sophie Erike g.
Cronquist, 221
Axel Jens Mollerup, 239
Christina Mollerup, 241
Elisabeth Beissenherz g. Eilersen,
g. Frandsen, 217
Elise Frederikke Henriette g.
Jensen, 221
Erik Beissenherz, 215
Flemming Mollerup, 241
Fritz Christian, 221
Gertrud Fausta Emilie g.
Clausen, 237
Inge Lise g. Christensen, 241
Jane, 215
Jens Iversen, 213, 259
Jesper Mollerup, 241
Johan Jørgen, 237
- LANNG, Knud Valdemar, 237
Lars *Peter* Beissenherz, 215
Maria Nicolette, 215
Morten Mollerup, 241
Preben Mollerup, 239
Rasmus Andersen, 237
Rasmus Beissenherz, 215
Rita Mollerup g. Petersen, 239
Sine, 215
Sophie Marie g. Støvring, 227
Susanne, 217
Søren Beissenherz, 217
Aage Kann Beissenherz, 213
- LARSDATTER, Kirsten g.
Andersen, 81
- LARSEN, Arne, 173
Axel, 37
Jens Erik, 85
Johanne Marie g. Rasmussen,
121
Julie g. Andersen, 51
Karen Marie g. Nielsen, 179
Karl Max, 123
Ketty g. Petersen, 251
Kresten, 173
Kæthy g. Laursen, 45
Martha Ingeborg g. Hvidberg-
Hansen, 65
Oda Lydia Mary g. Holmquist,
123
Oline Christine g. Clausen, 137
Peter Emil, 65
Sigrid Johanne Seidelin g.
Fredholm, 51
Sofie g. Christensen, 201
Ulla g. Rønno, 125
Aage, 173
- LAURIDSEN, Marie g. Hansen,
135
- LAURITSEN, Ellen g. Overgaard,
197
- LAURITZEN, Torun Cecilie g.
Andersen, 205
- LAURSEN, Anne Kathrine
Stentebjerg, 45
Børge Martin, 45
Jørn-Ivan, 45
- LAWAETZ, Bodil g. Aastrup, 75
- LAVAT, Therese g. Chardonnet, 73

- LEHNSDAL, Mogens, 133
Vibeke Harriet g. Berggren, 133
- LEISNER, Carl Peter, 89
ERIK, 89
Margrethe Winge g. Bech, 205
- LETH, Anders, 231
Christian Ulrik, 231
Ejvind, 229
Harald, 229
Peter, 231
Torben, 231
- LEVINE, Larry F., 225
- LILLELUND, Dagny g. Torpe, 117
- LIND, Bertram, 87
Erik, 57
Fanny Amalie g. Trolle, 145
Hanne Thusgaard g. Hansen, 89
Ingrid, 57
Kristian, 57
Martin, 57
Olaf, 57
- LINDHARDT, Julius, 43
Lone Theil g. Nielsen, f. Schlie, 43
Preben, 43
- LJUNGBERG, Cathrine Marie g.
Petersen, 161
- LJUNGSTRÖM, Barbro Elisabeth
g. Cronquist, 223
Ebbe Gustaf (*Gösta*), 223
- LOEB, Georg, 129
Herbert, 129
Jacob, 129
Martin, 129
Simon, 129
- LOMHOLT, Jens, 73
Svend, 73
- LORENTZEN, Knud, 185
- LUCESI, Paola g. Scianca, 199
- LUDVIGSEN, Anna Marie g.
Koch, 251
- LUND, Anna Elise Henrikke g.
Jørgensen, 155, 157
- LYKKE-MEYER, Hanne g.
Nielsen, 201
Hans Christian, 199
Jane, 203
Jens Christian, 197
Jette g. Simonsen, 201
- LYKKE-MEYER, Johanne g.
Skånberg, 201
Karen-Margrethe g. Hansen, 197
Poul, 203
- LYSGAARD, Christian *Peter*
Jacobsen, 79
Ingvard Marius Jensen, 79
- LÜTJENS, Arthur Hilmer, 167
Dora g. Kann, 167
Georg, 169
Jette, 169
Rudy, 169
Sussi, 169
- LYTTKENS, Charlotte (*Lotta*)
Maria g. Levine, 225
Dag, 225
Ebbe Johan, 225
Emil, 225
Lorentz Diedrich, 227
Ove, 225
Ulf, 225
Ulrika Maria g. Clüver,
g. Zetterberg, 225
Yngve, 225
Åse Maria, 227
- LØSER, Emil Conrad, 15
Hanne Susanne Nathalia g.
Hvidberg, 15
- LÖW, Emilie Augusta Frederikke
g. Ulrik, 93
- LØVENDAL, Hanne g. Kann, 179
Jonna g. Knudsen, 179
- LÖVENSTEIN, Carl, 255
Carl F., 255
- M**
- MADSEN, Anna Sophia g. Reimer,
139
Christian, 83
Dan Peter, 85
David, 87
Ellen Marie g. Sørensen, 63
Elna Lilly, g. Christensen, 97
Frede, 85
Gudrun Marie g. Christensen,
125
Hedvig Augusta g. Mortensen,
105
Helen g. Gascon, 87

- MADSEN, Inge Johanne Sofie g.
Nielsen, 57
Mark Flemming, 85
Severa g. Olesen, 115
- MADTSEN, Anna Catharina Julia-
na Leopoldina g. Kann,
167, 256
Mads Nielsen, 167
- MAEGAARD, Carl, 129
- MAIBOM, Sofie g. Hansen, 87
- MALTE CASPERSEN, Anne g.
Lanng, 215
Ove, 215
- MANGOR, Laura Augusta
Cathinca g. Glasser, 133
- MARCUSSEN, Nicoline Kristine
Larsen g. Kristiansen, 67
- MARDIROSZ, Vilma g. Hauschild,
201
- MATHIASSEN, Ellen g. Hyttel, 159
- Mc CORMACK, Ian Thomas, 95
John, 95
Lennard, 95
Paul James, 95
Sally Anne, 95
- MEHLSSEN, Ida Kirsten (*Sussi*)
g. Kann, 181
Jens, 181
- von MEISSEL, Zenia g. Arends, 111
- MENGEL, Thora Georgia g.
Petersen, 91
- MENTZ, Jürgen *Heinrich*, 211, 257
- MEYER, (se også LYKKE-
MEYER)
Gunver Helveg g. Trier, 61
Hans Christian, 197
Margrethe Kristine g.
Michaelsen, 157
Marie Kirstine g. Stickmann, 247
Sophie Margrethe g. Stickmann,
247
- MICHAELSEN, Ivar Reimer, 157
Peter, 157
Peter Meyer, 157
Tine Birgitte, 157
- MICHELSSEN, Emanuel, 51
Johanne Christiane g. Hvidberg-
Hansen, 51
- MIKKELSEN, Herlöv, 43
Jenny g. Iversen, 189
Karl Martin, 43
- MOHR, Catja Kann, 175
Carl, 209
Erik, 175
Hans Jørgen, 175
Henrik, 209
Karsten, 207
Vibeke, 209
- MOLLERUP, Sofie Caroline
Vilhelmine Rasmussen g.
Lanng, 237
Jens Kristian Rasmussen, 237
- MONRAD, Bodil Johanne, 97
Gunnar, 97
Karen Merete, 97
Marie Kirstine, 97
Poul Vilhelm, 97
- MOONEY, Kathleen Rosemary g.
West, 245
- MOORE, Emma Kirstine, 53
Kenneth, 53
Michael, 53
- MOOSDORFF, Cecilie Emilie g.
Knudstorp, 107
- MORTENSEN, Erna Louise Møller
g. Hannibal, 165
Ester g. Hansen, 69
Hedvig Augusta g. Krøncke, g.
Kann, 105
Jens Henrik, 105
Jens Julian, 165
Jonna Bente g. Beck, 127
Niels *Peder*, 125
Niels Th., 125
Sonja g. Andreasen, 155
- MÜNSTER, Andreas Jacob Peter,
193
Bodil Nanna, 195
Gutzon Peter, 193
Helle Kaland g. Kinch, 195
Rudolf Jacob Peter, 195
Signe Elisabeth, 195
- MØLLER, Andreas, 143
Anna Christine g. Walther, 143
Bodil, 143
Christian Andresen, 141
Eddy Wanda g. Ellesø, 151

- MØLLER, Ellen g. Møller, 143**
 Ester Mary Johanne g.
 Christensen, 69
 Frederik Christian, 143
 Grete g. Jørgensen, 239
 Inger Nieuwenhuis g. Jørgensen,
 109
 Johannes, 141
 Karen, 143
 Knud, 143
 Lillian g. Høyer, 31
 Marie Andrea, 143
 Niels, 143
 Otto Frederik, 143
 Torben, 143
- MØRCH, Hans Henrik, 250**
 Johan Rudolf, 250
 Lina Steinrud, 67
- MÅRTENSSON, Anders, 221**
 Signe Maria g. Cronquist, 221
- N**
- NEERGAARD JESSEN, Harald,**
 17
 Inge, 21
 Jes, 17
 Jørgen, 19
 Karin g. Buur, 19
 Klaus, 19
 Lotte, 19
 Ole, 19
 Ruth g. Ibsen, 21
 Tage, 19
- NEERUP, Mariane g. Jensen, 135**
- NEL, Aletta Helena g. Bartlett, 179**
- NEUCHS, Ebba Elsigne g.**
 Sørensen, 65
- NIBUHR, Henriette g. Rasmussen,**
 133
- NICOLAISEN, Ib Sonny, 205**
 Valdemar, 205
- NIELSDATTER, Marie g. Kann,**
 5, 10
 N N g. Bech, 173
- NIELSEN, (se også BRØNDUM-
 NIELSEN, DUELUND
 NIELSEN & HOSTRUP
 NIELSEN)**
 Andrea Kirstine g. Jensen, 231
- NIELSEN, Anna g. Carlsen, 35**
 Annette, 85
 Axel Marius, 169
 Birger Gunnar, 201
 Carl, 85
 Charles Evald, 103
 Egon Arne, 57
 Ellen Ankjær g. Hecksher, 41
 Elly g. Pettersen, 145
 Elna g. Andersen, 145
 Elsa Margrethe Edith g. Hansen,
 199
 Else Cathrine g. Walter, 145
 Emanuel, 205
 Erna g. Pedersen, 49
 Ester g. Lehnsdal, 133
 Gitte, 89
 Grete Brit g. Kann, 175
 Gunnar, 201
 Harald, 175
 Heidi Lone, 43
 Ida g. Jensen, 177
 Ingrid Johanne g. Hvidberg-
 Hansen, 65
 Jacob, 179
 Jenny Andrea g. Johnsen, 55
 Jens Marius, 233
 Jimmy Eskild, 43
 Jonna g. Rysager, 85
 Jytte g. Knudsen, 39
 Kai Herfort, 87
 Karen Anna g. Arndt, 103
 Kirsten Elisabeth g. Prah-
 Laursen, 87
 Klaus, 233
 Klydia Frederikke Johanne g.
 Petersen, 239
 Knud, 85
 Knud Elmer, 233
 Kurt Rudolf, 205
 Lars, 235
 Lauritz, 65
 Line, 201
 Mariann g. Rasmussen, 233
 Marie Andrea g. Christensen, 213
 Martha Sofie g. Kann, 179
 Mette Johanne g. Pedersen, 49
 Michala Karen Margrethe, 43
 Niels Hansen, 39

- NIELSEN, Nina, 235**
 Olga Magdalene g. Raunsholt, 41
 Per, 43
 Peter, 87
 Peter (f. 1947), 57
 Peternille Sofie g. Nielsen, 87
 Rikke, 89
 Robert Alex, 169
- NILSSON, Anna Hertha Elvira g.**
 Ljungström, 223
 Astrid g. Stenram, 203
- NISSEN, Johanne Maria g. Reimer,**
 139
 Niels Hansen Timmermann, 139
- NITTEGAARD-NIELSEN, Helle,**
 25
 Jacob, 27
 Jacob *Peter*, 27
 Mogens, 25
 Niels Ove, 25
- NITTER, Vibecke Bergitte Munthe**
 Finne Tuchsén g. Elmer, 217
- NORDSTED, Poul, 187**
- NORLANDER, Sara Maria**
 Aquilina g. Cronquist, 221
- NORUP, Flemming, 205**
 Henning, 205
 Morten, 207
 Rikke, 207
- NYBO, Anne g. Rabøl, 157**
- NYGAARD, Christina Maibrutt, 141**
 Frank, 141
 Petter, 141
- NØRREGAARD, Agnes Octavia g.**
 Friis, 17
 Maria Knudine Cathrine g.
 Beissenherz, 213
- O**
- OGSTRUP, Christance g. Pedersen,**
 127
- OGSTRUP-PEDERSEN, Julie**
 Benedikte Kann, 127
 Lykke Christance Kann, 127
 Niels, 127
 Niels *Villum* Kann, 127
- OHLSSON, Olga Victoria g.**
 Hansen, 23
- OLESEN, Anker, 115**
 Bodil g. Alstrup, 115
- OLSEN, Agner Emil, 31**
 Alrone Kristiane g. Svendsen, 173
 Ane Kirstine g. Olsen, 189
 Anna Christine g. Palsbro, 137
 Birthe g. Berggren, 133
 Christian Johan Engelhardt, 33
 Dagmar g. Kann, 189
 Ebba g. Andersen, 199
 Emanuel, 163
 Erna Anny g. Christensen, 23
 Ida Lillian g. Hannibal, 163
 Jensine g. Christiansen, 207
 Karen Merete g. Høyer, 31
 Lars, 189
 Lisa Kargaard g. Høyer, 33
 Marie Johanne g. Andersen, 47
 Tage, 133
- OLSSON, Else Ewelyn g. Reimer,**
 141
 Hilma Sirafia g. Leisner, 89
 Lauritz Frederik, 141
- ORR, Christine Denise, 245**
 James Alexander, 245
 John Evert, 245
 John Michael, 245
 John Temple, 245
 Megan Patrice, 245
 William (*Bill*) Kenneth, 245
- OSTENFELD, Olga Marie g. Birk,**
 71
- OVERGAARD, Inger g. Hansen,**
 197
 Kristian, 197
- P**
- PALLESEN, Anne Margrethe g.**
 Duelund Nielsen, 27
 Lars Villiam, 29
 Mikkel Johannes, 27
 Søren Ib, 29
 Thomas Peter, 27
- PALSBRO, Carl, 137**
 Carl Christian Julius, 137
 Lene, 137
 Aage, 137
- PAPE, Erna g. Hvidberg, 21**
 Vilhelm, 21
- PAULSEN, Claudine Agnes g.**
 Riis, 73

- PEDERSEN, Alexandra *Kirstine*
 g. Kann, 83
 Ane Kirstine g. Lysgaard, 79
 Ane Kristine g. Schyberg, 163
 Ane Marie g. Pallesen, 27
 Anna Marie g. Christensen, 115
 Anna *Poula* Margrethe *Vinding*
 g. Røssel, 221
 Anne Marie, 260
 Astrid Gudrun g. Mehlsen, 181
 August Vang, 260
 Augustine g. Møller, 143
 Britt, 49
 Christian, 47
 Dagny Sofienberg g. Jensen, 95
 Egon Erik Sønderby, 19
 Ellen g. Petersen, 187
 Ellen Elisabeth g. Hansen, 55
 Elna g. Reimer, 151
 Else Marie g. Jensen, 93
 Erik Sonne, 257
 Gerda g. Petersen, 47
 Gudrun Eleonora g. Hansen, 55
 Hans (1845-1912), 83
 Hans (1882-1964), 55
 Helle, 49
 Henning, 49
 Jens Vilhelm, 121
 Johannes, 49
 Jørgen, 127
 Ketty Agathe g. Reimer, g.
 Bærentzen, 149, 155, 256
 Martin, 49
 Niels Søren, 149
 Thorvald Marius, 153
 Vitha Evelyn g. Reimer, 151
 Aage Sonne, 257
- PERSSON, Hilda g. Skånberg, 201
- PETERSEN, (se også FISCHER
 PETERSEN & WITTEN-
 KAMP PETERSEN)
 Agnes g. Christensen, 241
 Alfred, 91
 Ane Marie g. Hviid, 181, 185
 Anna (1879-1956) g. Kann, 187
 Anna (f. 1916) g. Rønne, 189
 Anna Kargaard g. Olsen, 33
 Anne Kirstine g. Dybdahl, 97
 Anne Mette Rosenkranz, 49
- PETERSEN, Arne (1888-1969), 47
 Arne (f. 1950), 49
 Asger, 49
 Birgitte Sophie g. Seidelin, 161
 Bodil, 49
 Christian Ulrik adopt Friis, 17,
 250
 Edel g. Petersson, 21
 Ellen g. Hansen, 91
 Frederik, 187
 Georg Marius, 47
 Gerda Margrethe Marie g.
 Søndergaard, 91
 Gerda Marie g. Jørgensen, 251
 Gert, 191
 Hans Emil, 79
 Helge, 251
 Henning, 47
 Jacob Rosenkranz, 49
 Jens Martin Klarsgaard, 183
 Johan Andreas, 91
 Karen Christine Marie g. Larsen,
 65
 Karen Margrethe g. Jensen 187
 Kristian, 141
 Marie g. Madtsen, 167
 Michael, 250
 Nanna g. Pedersen, 49
 Niels, 187
 Ole Nordhøj, 251
 Pelle Kann, 117
 Peter, 161
 Wilhelmine Sofie g. Kann, 161
- PETERSON, Gary Thomas, 95
 Leeland, 95
 Marie Louise Graaberg, 95
- PETERSSON, Louise g. Neergaard
 Jessen, 19
 Orla Speirmann, 21
- PETRASI, Friede Mathilde
 Charlotte g. Kann, 91
 Johan Frederik Vilhelm, 91
- PETTERSEN, Lone Odd g.
 Walther, 145
 Odd Edgar, 145
- POULSEN, Anna Louise Vilhel-
 mine g. Jensen, 83
 Birgitte, 113
 Ellen Kirstine g. Holst, 129, 252

- POULSEN, Esther Margrethe
 g. Jørgensen, 53
 Karen g. Michelsen, 51
 Lars Christian Theodor, 127
 Marianne, 113
 Ole, 113
 Ove C., 113
 Peter, 113
 Tage, 113
 Thora Anna Vilhelmine g. Kann,
 127
- PRAHL-LAUERSEN, Nete, 89
 Thorkild, 89
 Vagn, 89
- PUDJA, Elsa g. Cronquist, 223
- Q**
- QUINN, Joan Ellen g. Orr, 245
 William Joseph, 245
- QUIST, Johannes Marius, 193
 Lucie g. Kann, 193
- R**
- RABØL, Kristian Jørgensen, 157
 Marie g. Reimer, 157
- RAMSHARDT, Valborg g. Borberg,
 31
- RASMUSDATTER, Anne Marie,
 259
 Johanne g. Langg, 213
- RASMUSSEN, (se også ATTRUP
 RASMUSSEN & KANN
 RASMUSSEN)
 Allan, 57
 Ane Christine g. Jacobsen, 139,
 255
 Ane Marie g. Willumsen, 93
 Axel Villiam, 19
 Carsten, 235
 Christian, 151
 Edith g. Reimer, 151
 Inge g. Mohr, 175
 Karin Clemann g. Kann, 133
 Kirstine g. Rasmussen, 151
 Knud, 133
 Kurt, 233
 Lars Bertel, 121
 Lydia g. Lind, 87
 Mette, 59
- RASMUSSEN, Mourids, 121
 Parly Finn, 57
 Pernille, 235
 Pia, 235
 Tove Sofie g. Neergaard Jessen,
 17
 Trine, 57
 Trine Rasmine Marie g. Eilersen,
 217
 Viggo, 133
- RAUNSHOLT, Nicolai Sophus, 41
 Tove Anna g. Hvidberg-
 Knudsen, 41
- RAVN, Christa Maria Hansen g.
 Langg, 215
 G., 17
 Josefine g. Hvidberg, 17
 Peter, 215
- REHNBERG, Alma g. Zetterberg,
 227
- REIMER, Anna Christine g.
 Petersen, 141
 Anna, 157
 Anni Birgit g. Ellesø, 149
 Axel Algreen, 149
 Ayoe Algreen, 153
 Bent Ole, 151
 Birgit Algreen, 153
 Birgitte Algreen g. Lange-
 Jørgensen, 157
 Bjørn, 149
 Bo, 159
 Carl *Sofus* Thomas, 141
 Conny Charlotte, 151
 Emilie Marie Frederikke g.
 Møller, 141
 Erna Frederikke Christine, 139
 Ernst *Frederik* (1822-1890), 139
 252, 255
 Ernst *Frederik* (1855-1930),
 149, 255
 Eva Renée g. Nygaard, 141
 Hanne Algreen g. Agerholm, 155
 Harald Vilhelm, 141
 Helle, 151
 Ib, 151
 Jacob Flindt, 139
 Johan Peter, 139
 Johanne Emilie Augustine, 139

- REIMER, Kaj, 159**
 Karen Algreen (1888-1980), 149
 Karen Algreen (f. 1933) g.
 Christensen, 153
 Kenneth, 153
 Kim, 153
 Kirsten, 151
 Kristian, 159
 Lars Algreen, 157
 Lene Algreen, 155
 Lis Algreen g. Michaelsen, 157
 Lisbeth, 159
 Lotte Algreen, 157
 Marianne Elisabeth, 141
 Marie, 159
 Mette, 159
 Ole Algreen, 153
 Per Frederik, 151
 Peter, 151
 Poul Algreen, 155
 Poul Axel adopt. Bærentzen, 155
 Sten, 159
 Svend, 153
 Svend Algreen, 155
 Thomas Flindt, 139, 252, 255
 Age, 157
- RENTORFF, Conrad Arthur Venø, 59**
 Claus Johannes, 59
 Ernst, 59
 Ida-Marie, 59
 Inge Benedikte, 59
 Thomas, 59
- REUMERT, Morten Kjærumgaard, 53**
 Ragnhild Svirkjer, 53
 Thomas Kjærumgaard, 53
- RIDDERSTOLPE, Anna g. Bergström, 221**
- RIEFFESTAHL, Helene Alida**
 Martha g. Kann, 117
 Martha Margarethe Elisabeth g. Kann, 117
 Peter Vejle, 117
- RIIS, Elisabeth g. Hvidberg, 73**
 Richard Peter, 73
- RING, Ingeborg Margrethe Johanne g. Aamundsen, 73**
- RING-PETERSEN, Emilie g. Prah-Lauersen, 89**
- RINGSTED, Gerda Emilie Hertha Elisabeth g. Leth, 229**
- RITZAU, Emmy g. Ritzau, 129**
 Grete g. Bruun, g. Kann, 129
 Viggo, 129
- ROCHHOLD, Margot g. Loeb, 129**
- ROE, Max Herman, 171**
 Max Herman Bent, 171
 Max Herman Tramp, 171
 Michael Tramp, 171
- ROSBJØRN, Anna g. Eriksen, 149**
 Anna Laurine (*Ina*) g. Reimer, 149
- ROSENGREEN, Mathilde g. Arding, 181**
- ROSENKRANZ, Anna g. Huss, 49**
- ROSS, Janet Elisabeth Scott g. Neergaard-Jessen, 19**
 William Bruce, 19
- ROTHER, Michael Friis, 71**
 Preben, 71
 Susanne (Sus) Friis g. Sunesen, 71
- ROTHER-HANSEN, Adolph Bohn, 71**
- RUNCHEL, Jens Christian, 259**
 Peter *Christian*, 258
- RYSAGER, Kamma Elisabeth g. Larsen, 85**
 Louise Larsen, 85
 Nicolaj Larsen, 85
 Niels Ove Larsen, 85
- RØNNE, Anders Kann Steen, 189**
 Christopher, 189
 Marcus, 189
 Palle, 189
- RØNNOV, Lene g. Kann-Rasmussen, 125**
 Poul, 125
- RØSSEL, Johan Henrik, 221**
 Kirsten Helle Vinding g. Eilersen, 219
- S**
- SALOMON, Ida Henriette g. Andersen, 201**
- SCHEPELER, Ingeborg g. Ahrens, 121**
- SCHIØDT, Erik Vilhelm, 77**
 Kirsten g. Jungersen, 77

- SCHLIE, Theodor, 43
Villy, 43
- SCHMIDT, Christian Julius, 145
Dorthea (Dora) Margrethe Mørk
Secher g. Stephensen, 51
Edvard Andreas Heitmann, 29
Erik, 147
Esther g. Sørensen, 185
Kirsten g. Walther, 145
Marie Andrea Jørita g. Hvidberg,
29
Tove g. Walther, 147
- SCHMIDT-HANSEN, Jannik, 111
- SCHMITT, Gyda g. Petersen, 79
- SCHNEIDER, Cathrine Regine g.
Hvidberg, 13
- SCHOU, Charles Findsen, 121
Leif Findsen, 121
Susanne Findsen, 121
- SCHREÜDER, Hazel *Estelle* g.
Kann, 179
Martinus Petrus, 179
- SCHYBERG, Olivia Eleonora Ras-
sine g. Hannibal, 163
Peter Viggo, 163
- SCHÆFFER, Rigmor g. Busch, 77
- SCHÄFFER, Birte g. Wittenkamp
Petersen, 191
- SCHÖNBECK, Claes Emil Sidney,
97
Claes Jørgen Sidney, 95
Nils Allan Sidney, 95
- SCHÖNFELDT, Albert Christian,
101
Ella Margrethe g. Arndt, 103
Frederik Wilhelm, 101
Olga Louise g. Stigaard, 103
- SCHÖPZINSKY, Anja Juncker,
169
Ib, 257
Mogens, 257
- SCIANCA, Emiliano Bartolomeo
Domenoco, 199
Francesco, 199
Giuseppe Paolo Enrico, 199
Stefano Ernesto Francesco, 199
- SEIDELIN, Claus Friderich, 161
Karen Henriette Bertheline g.
Kann, 161, 256
- SIMONSEN, Ida Johanne, 201
Jens Karl, 201
Jesper Timo, 201
Karen Kristine g. Jensen, 203
Svend Emil Thorkild, 201
- SKRÆP, Anne g. Fischer, 163
- SKÅNBERG, Gunvor Märta Kir-
stin g. Stenram, 201
Nils, 201
Stig Ingvar Erling, 203
Svante, 201
- SLATTERY, Nora g. Moore, 53
- SLECZKA, Emilie g. Rasmussen,
235
- SMOLKA, Sofie g. Sørensen, 243
- SOLSTAD, Kim, 107
Marius, 107
William Marius, 107
- SPANG, Christa Maria Hansen
adopt Ravn, g. Lanng, 215
Jens Christian Hansen, 215
- SPARRING-PETERSEN, Kirsten
Elisabeth g. Lysgaard, 79
Merethe g. Valdorf-Hansen, 79
Wilhelm August Alfred *Gunnar*,
79
- SPLIID, Jan Esmann, 125
- STABEL, Anna-Mette g. Jørgensen,
109
Frederik, 111
- STAMPE, Birgitte g. Holst, 33
- STEENBACH, Julie g. Rothe-
Hansen, 71
- STEENBERG, Inge Birgit (*Jane*) g.
Hvidberg, 63
Johannes Martinus, 63
- STEFANSSON, Gudrun Jacobi-
ne g. Hvidberg-Hansen, 63
Stefan, 63
- STEGMANN, Maren Magdalene g.
Kann, 13, 247
- STEINRUD, Charlotte Juul, 69
Eggert *Mogens*, 69
Grane Mikael, 69
Hans *Holger*, 69
Helga Vibeke g. Gade, 67
Johannes, 67
Louise Juul, 69
Mika Pernille, 69

- STEINRUD, Nonni Camilla, 69
 Rigborg Benedikte, 67
 Synne Majken, 69
 Øjvind Verner, 67
- STENDER, Wilhelmine Charlotte
 Amalie Lizette g. Hannibal,
 161
- STENRAM, Eva *Christina*, 203
 Ingela *Charlotte*, 203
 Jan *Ingvar*, 203
 Viktor, 203
- STENSVIK, Atle, 85
 Gry, 85
 Keld Arne, 250
- STENTEBJERG, Anna Kirstine g.
 Hansen, 45
- STENTEBJERG-HANSEN,
 Bente, 45
 Birgitte g. Laursen, 45
 Jacob Vang, 45
 Knud Jacob, 45
- STEPHENSEN, Inger Vibeke Julie
 g. Hvidberg-Hansen, 51
 Richard Theodor Peder, 51
- STICKMANN, Maren Magdalene
 g. Kann, 13, 247
 Peter Friderich, 247
- STIGAARD, Christian *Vilhelm*
 Emil, 103
 Ingegerd, 105
 Jytte (Judith) g. Winther, 103
 Karen Ingegerd g. Friis Johansen,
 105
 Aage, 103
- STUDT, Hans Christian, 229
 Kai *Henrik*, 229
 Vibeke, 229
 Aage Ely, 229
- STØVRING, Ane Christensen g.
 Jensen, 227
 Bent, 235
 Birgitte, 233
 Birthe g. Nielsen, 233
 Caroline, 233
 Christen Christensen (1848-
 1932), 227
 Christen Christensen (1902-
 1966), 231
 Christen Sørensen, 227
- STØVRING, Dorte, 235
 Erik, 233
 Jens Iversen Christensen, 227
 Jørgen, 231
 Katherine, 233
 Kirsten Kristensen g. Jensen, 227
 Kristoffer, 233
 Merete, 233
 Morten, 235
 Ole, 235
 Rigmor g. Jørgensen, 131
 Søren, 233
- STØVRING JENSEN, (med eller
 uden bindestreg)
 Anna Sophia g. Studt, 229
 Inger Margrethe g. Leth, 229
 Kaj, 229
 Kirsten, 229
 Kresten, 231
 Peter, 231
 Susanne, 231
 Søren, 229
 Ulf *Bent*, 231
- SUNESSEN, Frede Helge, 71
 Sune Finn, 71
 Sune Fredrik, 71
 Sune Ulrik, 71
- SVENDSEN, Alex Birger, 173
 Anton, 99
 Antonette g. Davies, 99
 Ejnar, 173
 Grethe g. Kann, 173
 Kathinca g. Dahl, 197
- SVENSSON, Karolina g. Mårten-
 sson, 223
 Selma Karldotter g. Ahlström,
 225
- SYNNOTT, Vacmai Joyce g. Webb,
 39
- SØNDERGAARD, Annette Gram-
 strup, 91
 Christen Thomsen, 91
 Johan Peder Gramstrup, 91
 Karsten Gramstrup, 91
 Ole Gramstrup, 91
- SØRENSEN, Andreas Johannes, 25
 Andreas Karl Magnus, 93
 Anna Gudrun Blom g. Hvidberg,
 25

- SØRENSEN, Benedicte Tramp, 171
 Bertha Marie Christiane g. Algreen, 149
 Birgit g. Kann, 83
 Christian Detlev Tramp, 171
 Elise Margrethe g. Poulsen, 129
 Elna Karen g. Jensen, 185
 Elna Kirstine g. Kann, 243
 Ena Neuchs g. Hvidberg, 65
 Hans *Henrik*, 171
 Holger, 185
 Inger Lillian Juul g. Bing, 187
 Ingvar Elias, 65
 Jens Christian, 81
 Jutta Sophie g. Kann, 81
 Kai Georg, 171
 Karl, 243
 Kirsten g. Hvidberg, 63
 Kirstine Marie g. Jensen, 239
 Lene g. Fjeldsøe, 185
 Ludvig, 83
 Marie Sofie Frederikke g. Andersen, 237
 Martin, 63
 Peter, 25
 Poul, 243
 Poula Holm g. Zimmer, 241
 Rigmor Vestergaard g. Hostrup Nielsen, 107
 Vilhelmine g. Kann, 81
- T
- TAUSEN, Louise Marie Henriette g. Wismer, 135
 THAW, Christine Scott g. Ross, 19
 THEIL, Hans Henrik Bøgvad, 45
 Jytte Bøgvad g. Stentbjerg Hansen, 45
 Karen Bøgvad g. Lindhardt, g. Mikkelsen, 43
 Knud Frederik, 43
 Knud Frederik Bøgvad, 45
 Knud Sølling Bøgvad, 43
 THIELE, Ulla g. Brøndum-Nielsen, 219
 THIESEN, Dagmar Margrethe g. Jensen, 129
- THOMSEN, Dagmar Anna g. Sørensen, 83
 Ebba g. Kann, 119
 Marie Christine g. Pedersen, 149
 THORSDEN, Christina Margaretha g. Hansen, 139
 THUENSEN, Karen Marie Buur g. Pedersen, 19
 THYGESEN, Ingeborg g. Studt, 229
 TORM, Anders Gertsen *Jar* Tomis, 45
 Bent Erik, 47
 Kirsten Marie g. Andersen, 47
 Wilhelm Gustav, 47
 TORPE, Clara Lise g. Kann, 117
 Jørgen, 117
 TOXEN-WORM, Christina g. Kann, 119
 Per, 119
 TRAMP, Helga Catherine komtesse g. Sørensen, 171
 Helge greve, 171, 175
 Kirsten Julie komtesse g. Roe, 171
 Ludovicus Constantinus (*Willy*) greve, 171
 Yvonne (Joanna) Marie Louise komtesse g. Kann, 175
 TRIER, Adam Steffen, 61
 Anders Gylling, 61
 Torben, 61
 TROLLE, Eleonora Christine g. Friis, 71, 250
 Jørgen (1894-1972), 145
 Jørgen (f. 1957), 147
 Karin g. Bosc, 145
 Ove Casper, 145
 TYGE, Niels, 215
 Nina Margrethe g. Lanng, 215
- U
- ULDALL, Else, 105
 Grethe g. Kann, 105
 ULRICH, Gyrithe g. Kann, 119
 Justus Valdemar, 119
 ULRIK, Anders Villumsen, 93
 Per, 93
 UTZON, Anna g. Kann, 119
 Laurits, 119

V & W

- WAGNER**, Karen Laurentia g.
Nielsen, 205
- VALDORF-HANSEN**, Henrik, 79
Jørgen *Flemming*, 79
Steffen, 79
Valdorf Hans Carl Georg, 79
- WALTHER**, Annelise g. Trolle, 145
Annemette, 145
Birgitte, 145
Børge, 145
Christian, 147
Christian Flüger, 145
Gerda g. Breide, 147
Henrik, 145
Lone, 147
Mette, 145
Mia, 147
Theodor Ferdinand, 145
Tina, 147
- VANDBORG**, Charles, 101
Christian, 101
Laureene Christine, 101
Laurence, 101
Sophus, 101
- WANDEL**, Rigmor Elisabeth g.
Hjerpsted, 35
- WARBERG**, Elise g. Ibsen, 21
- WEBB**, Marion Louise g. Dahl, 37
Richard Godfrey, 39
- VEDELSPANG**, Erik, 173
- WEDERSØE**, Ellen Christine g.
Nissen, 139
- WEIBULL**, Ella Maria Richardis g.
Winther, 103
- WESSING**, Alma g. Sørensen, 93
- WEST**, John Joseph, 245
Kathleen Patricia g. Orr, 245
- VESTBERG**, Gudrun g. Agerholm,
155
- WESTERGAARD**, Kristine g.
Larsen, 173
- VESTERLØKKE**, Ellen Margrethe
g. Reimer, 153
Hans *Claus*, 153
- VIDHAMMER**, Klara g. Hatlen,
233
- WIESE**, Ellen Margrethe g. Rend-
torff, 59
- WILDENRADT**, Holger, 177
- VILLUMSEN**, Else Margrethe g.
Hvidberg, 25
William, 25
- WILLUMSEN**, Maren Kirstine
Nielsine g. Kann, 93
Mikkel, 93
- WILQUIN**, Johanne Marie g. Quist,
193
- WINTHER**, Carl Christian, 103
Herdis g. Høyer, 31
Kasper *Tobias*, 103
Poul, 31
Richard Ludvig Philip Weibull,
103
- WISMER**, Ellen Margrethe g. Fre-
deriksen, 135
Erik Holm, 137
Helle Birgit, 137
Johan Werner, 135
Michael, 137
Michael Otto Holm, 135
- WITTENKAMP PETERSEN**,
Holger, 191
Jane g. Kann, 191
- WITTRUP**, Johanne g. Gade, 67
- VOGLER**, Birgitte g. Poulsen, 113
Sonja Welfy g. Sørensen, 171
- WOLFFBRANDT**, Camilla Marie
g. Kann, 191
Gustav Adolf Verner, 191
Marie Emilie Frederikke Natalie
g. Wolffbrandt, 191
- WULFF**, Goenna Ida Agnes Tho-
masine g. Dahl, 37

Z

- ZETTERBERG**, Herman, 227
Hugo, 227
- ZEUTHEN**, Knudine Roldine g.
Münster, 195
- ZIMMER**, Christian Vinther, 241
Jonna Holm g. Lanng, 241

Ø
ØRREGAARD, Hanne g. Eilersen,
217
Peter Axel, 217
ØSTERGAARD, Petrea g. Søren-
sen, 25

AA & Å
AAMUNDTSEN, Jens Ludvig
(John), 73
Kate Margaret g. Hvidberg, 73
ÅS, Randi g. Nygaard, 141
AASTRUP, Henning, 75
Marianne g. Hvidberg, 75

Bilag I.

Familieoversigt HVIDBERG.

Niels Jensen Hvidberg født og døbt 1/9 1797 i Hvidbjerg sogn, Refs herred, Thisted amt, død 25/5 1866 i København, søn af Jens Glarmester og Anne Cathrine Pedersdatter. Ifølge Jyske Infanteriregiment 1823, løbenummer 9: 7 Bataillons Stambog nr. 29:

»Thisted amt, lægd 60, nyt nr. 59, gl. nr. 31: Msgt. Niels Jensen Hvidberg, Jylland. 25 år, højde 63 tommer, tjent siden 1. juli 1820. 11. juli 1823 udløst ved session efter allerhøjeste resolution.«

Efter sædvane betegnedes menige ved deres fødested, så herfra stammer sikkert navnet Hvidberg.

Niels Jensen Hvidberg havde forskellige stillinger, sidst som bud ved Kongens Chatolkasse. Gift 26/3 1823 i Garnisons kirke med *Cathrine Regine Schneider* født 20/4 1804, død 4/6 1865 i København, datter af arbejdsmand Christian Schneider (død ca. 1824) og Else Cathrine Pohle (konfirmeret 3/4 1796 i Frelsers kirke).

9 børn: I. - IX.:

- I. *Christian Valdemar Hvidberg* (1823-1874), lærer, gift 23/5 1849 i Fodby med *Marie Sofie Frederikke Kann* (1827-1922).
10 børn: Se Slægten Kann i Danmark (1980).
- II. *Caroline Wilhelmine Hvidberg* (ca.1826-formentlig død før 1866 da hun ikke nævnes i skiftet efter sin far).
- III. *Jens Peter Hvidberg* (1827-1887), banktæller, senere typograf og bogtrykker, gift 1. 26/11 1853 i Slotskirken i København med *Hedvig Lucie Sander* (ca.1830-1879), gift 2. med *Anne Juliane Nielsen* (1858-1946).
3 børn i 1. ægteskab, ingen børn i 2. ægteskab: A) - C):
A) *Theodora Regine Charlotte Hvidberg*, gift 11/9 1878 med hofagent *Johan Peter Frederik Lindberg*.

B) *Agnes Margrethe Hvidberg*, gift med skiltefabrikant *Christian Neumann*.

C) *N. N.* I skifteanmeldelsen for Hedvig Hvidberg 1879 nævnes 3 børn, men ingen navne.

IV. *Johanne Cathrine Hvidberg* (1829-1914), gift 1/7 1853 i Slotskirken, København med urtekræmmer *Ferdinant Christopher Dederding* (1826-1895), søn af skræddermester Wilhelm Christoffer Dederding (ca.1789 i Hessen - formentlig død før 1848) og Susanna Marie Thygesen (ca.1792-1858).

4 børn: A) - D):

A) *Niels William Dederding* (1854-1926), kaptajn i hæren, amtsrevisor, gift med *Agnes Clara Olsen* (1859-medio 1930'erne).

3 sønner: 1) - 3):

1) *Kai Frederik Dederding* (1881-1938), kaptajn i hæren, gift 22/12 1906 med *Louise Christine Amalie (Dudu) Buck* født *Bruun* (1875-1953), datter af sagfører, bankdirektør i Ribe Carl Bernhard Henrik Bruun (1848-1904) og Birgitte Cathrine Gregersen (1848-1915).

Ingen børn i ægteskabet, men hun havde 2 sønner i sit 1. ægteskab.

2) *Erik Henry Dederding* (1885-1959), dansk og fransk officer, gift i Frankrig. Ingen børn.

3) *Poul Vilhelm Dederding* (1889-1957), overretssagfører, gift 27/10 1916 i København med læge *Dida Dagmar Mary Hansen* (1889-1955), datter af skotøjsfabrikant Hans Christian Hansen og Maria Vonsild. Ingen børn.

B) *Hulda Marie Dederding* (1859-1931), lærerinde; ugift.

C) *Fanny Johanne Dederding* (1866-1930), gift 5/8 1892 med *Ernst August Wilhelm Kann* (1866-1951).

4 børn: Se Slægten Kann i Danmark (1980) og nedenstående note.

D) *Anna Hedevig Dederding* (1867-1948), evnesvag; ugift.

V. *Regine Charlotte Amalie Hvidberg* (1831-1919), gift 25/10 1855 i Slotskirken med murermester *Julius Theodor Kröncke* (1827-1891), søn af murersvend Jacob Hermann Heinrich Kröncke (1801-) og Ingeburg Margaretha Sivertsen (1801-1834).

7 børn: A) - G):

A) *Anna Margrethe Kröncke* (1857-1942); ugift.

B) *Thora Kröncke* (1858-); ugift.

C) *Laura Kröncke* (1859-1947); ugift.

D) *Clara Julie Kröncke* (1863-1931), lagerarbejderske; ugift.

E) *Ida Kröncke* (1866-1940), typograf; ugift.

F) *Viggo Kröncke* (1869-1918), grosserer, gift 29/11 1899 i København med *Hedvig Augusta Mortensen* (1875-1941), datter af bygmester, arkitekt i Lund Jens Henrik Mortensen (1835-1901) og Hedvig Augusta Madsen (1836-1914). Se nedstående note.

2 børn: 1) - 2):

1) *Ellen Kröncke* (1901-1963), gift 1. (ægteskabet opløst ca. 1938) med dyrlæge, senere veterinærinspektør *Ove Hall* (f. 1896), gift 2. med salgsdirektør *Esli Dansten* (f. 1902). Ingen børn.

2) *Flemming Kröncke* (f. 1906), kontorchef, cand.jur., gift 19/1 1939 på Frederiksberg med *Gerda Henriette Seligmann* (f. 1915).

3 døtre.

G) *Niels Peter Kröncke* (1872-1960), maskinmester til søs, senere inspektør på Tuborg, gift 10/9 1901 i Skt. Andreas kirke i København med *Emilie Kristiane Ruff* (1876-1922), datter af cigarmager Peter Jacob Johannes Ruff (1850-1897) og Emilie

Theodorine Fischmann (1853-1897).

4 børn: 1) - 4):

- 1) *Richard Kröncke* (f. 1902), driftsbestyrer, gift 1. 1927 i Hans Egedes kirke i København med *Ulla Sophie Buch* (1902-1940), gift 2. 1942 på Københavns rådhus med *Inger Margrethe Pedersen* (f. 1909), gift 3. 1968 på Københavns rådhus med *Flania Schack-Eyber* (f. 1916).
2 døtre i 1. ægteskab (den ene er den i sin tid meget beundrede mannequin *Gitte Kröncke*, der nu er gift i Kalifornien).
- 2) *Edith Kröncke* (1904-1921).
- 3) *Else Kröncke* (f. 1909), gift 7/5 1937 i Skt. Jacobs kirke i København med kontorchef *Hans Gjerulff Frier* (f. 1906).
1 søn.
- 4) *Agnethe Kröncke* (f. 1913), gift 30/12 1933 på Københavns rådhus med operasanger *Erik Westh* (f. 1899).
2 sønner.

VI. *Frederik Hendrik Carl Hvidberg* (1833-), tømrersvend, gift 23/5 1858 i Slotskirken med *Antonette Marie Bøthner* (f. ca. 1825 i Bergen). De synes ikke at være døde i København.

VII. *Jensine Marie Hvidberg* (født og død 1835).

VIII. *Wilhelm Valdemar Hvidberg* (1837 - formentlig død før 1866, muligvis før 1845). Han nævnes ikke ved skiftet efter sin fader og heller ikke ved folketællingen 1845 i København.

IX. *Thorvald Emil Julius Hvidberg* (1839-1893), musiker og komponist; ugift.

Note

IV. C) *Wilhelm Kann* (1866-1951) blev 31/5 1931 på Frederiksberg gift med V. F) *Hedvig Kröncke* født *Mortensen* (1875-1941).

Bilag II.

Familieoversigt PETRASI.

Johan Frederik Wilhelm Petراسي født ca.1806 i Mecklenburg, død 2/3 1866 i Vesterborg sogn på Lolland. Garver-og sadelmagemester med tilknytning til godset Pederstrup i Vesterborg sogn. Se nedenstående note. Gift 8/10 1831 i Vesterborg kirke med *Marie Magdalene Hartvigsdatter Korff* døbt 23/8 1812 i Vesterborg kirke, død 17/4 1874 i Vesterborg sogn, datter af husmand og væver under Pederstrup Hartvig Korff (ca.1758-1815) og Anne Cathrine Rasmusdatter (ca.1769-1832).

7 børn: I - VII:

I *Ane Benjamine Augusta Petراسي* (1832-).

II *Bernhard Heinrich Ferdinand Petراسي* (1834-1890). Garver-og sadelmagemester på Pederstrup. Gift 15/9 1865 i Engestofte med *Maren Kirstine Nielsdatter* (1845-), datter af smedemester Niels Hansen (ca.1820-) og Bodil Marie Jensdatter (1806-1872). Ingen børn.

III *Friede Mathilde Charlotte Petراسي* (1836-1916). Gift 9/8 1861 i Vesterborg kirke med skovrider *Carl Eduard Kann* (1833-1922), søn af skovrider på Saltø Johan Heinrich Kann (1797-1867) og Maren Magdalene Stickmann (1795-1850).

6 børn: se »Slægten Kann i Danmark« (1980).

IV *Christian Ludvig August Petراسي* (1839-1845).

V *Carl Eduard Vilhelm Petراسي* (1841-1912). Lærer i Nøbbet, Horslunde sogn. Gift 20/11 1872 i Horslunde kirke med *Ulrikke Hansine Jørgensdatter* (1840-1925), datter af gårdejer Jørgen Hansen og Maren Kirstine Olesdatter.

2 børn: A) - B):

A) *Marenstine Magdalene (Magda) Petrasi* (1876-1958). Gift 15/8 1920 i Assens kirke med sognepræst sidst i Allinge-Sandvig på Bornholm *Jørgen Nielsen Langhoff* (1889-1970), søn af husmand og landpost Hans Niels Jeppe Langhoff (1861-1941) og Kirsten Marie Nielsen (1861-1925).

Ingen børn, men 2 adoptivbørn: 1) - 2):

1) *Erik Langhoff* (f. 1927). Gårdejer på Fanø. Gift 1/1 1953 i Nordby på Fanø med *Karen Marie Lauridsen* (f. 1932), datter af gårdejer Andreas Marius Lauridsen (1897-1961) og Anne Cecilie Jensen (1903-1960).

5 sønner og 1 datter.

Datteren fører Petrasi-navnet videre, idet hun er døbt:

Randi Petrasi Langhoff (født 25/1 1967 i Esbjerg).

2) *Carl Emil Langhoff* (1931-1949). Sømand, druknede i Kielerkanalen.

B) *Frederik (Frede) Jørgen Petrasi* (1885-1960). Købmand i Usserød, senere restauratør i Odense. Gift 12/10 1923 i Rønne med *Valborg Laurentie Juliane Schou* (1895-1967), datter af slagter Niels Andreas Herman Schou (1870-1954) og Juliane Christine Caroline Ipsen (1875-1957).

1 søn: 1):

1) *Ole Vilhelm Petrasi* (1933-1935).

VI *Therese Amadix Caroline Petrasi* (1844-).

VII *Christian Ludvig August Petrasi* (1847-1847).

Note

L'hombrespillet, der er af spansk oprindelse, har været kendt i mange hundrede år, men hvornår kom det til Danmark ?

Biskop Søren Mejsen Westergaard (1869-1955), Ribe, skrev ved en lejlighed således til Theresa Sofie Magdalene Kann gift med sognepræst Lars Bertel Rasmussen på Mandø:

”..... Jeg ser af Daabsattesten at Deres Moders Pigenavn var Petrasi. Saavidt jeg ved, var det hendes Fader, der først bragte L'hombrespillet til Danmark. Han kom vist her til Danmark ca. 1820 og havde en Virksomhed af en eller anden Art paa en af Lollands Herregaarde. Han lærte Larsen (læreren ?) i Sognet og 2 Gaardmænd at spille L'hombre. De var de første L'hombrespillere i Danmark.....”

Bilag III.

NEDSTAMNINGSTAVLE, der viser hvorledes en gren af slægt-
en **KANN** nedstammer fra Gorm den Gamle og Thyra Danebod. De med
* mærkede indgiftede personer nedstammer også fra Gorm den Gamle.

1. Kong *Gorm den Gamle* (død ca.940) og dronning Thyra Danebod (død ca.935). Søn:
2. Kong *Harald Blaatand* (død ca.986) og (?) dronning Gunhild (død ca.965). Søn:
3. Kong *Svend Tveskæg* (ca.960-1014) og Sigrid Storraade (død ca.1000). Datter:
4. *Estrid* (død ca.1026) og Ulf Jarl (død 1026). Søn:
5. Kong *Svend Estridsen* (ca.1019-1074) og illigitim forbindelse. Søn:
6. Kong *Erik Ejegod* (ca.1056-1103) og Bodil Trugotsdatter* (død 1103). Søn:
7. Hertug *Knud Lavard* (ca.1096-1131) og hertuginde af Sønderjylland Ingeborg (af Rusland) (død efter 1137). Søn:
8. Kong *Valdemar den Store* (1131-1182) og dronning Sofie af Novgorod (ca.1141-1198). Søn:
9. Kong *Valdemar Sejr* (1170-1241) og Esbern Snare's enke Helene Guttormsdotter (død efter 1211). Søn:
10. Hertug af Blekinge og Lolland *Knud Valdemarsen* (1205-1260) og Hedvig af Pommern. Søn:

11. Drost, hertug af Sønderholland *Erik Knudsen* (død 1304) og Elisabeth (død tidligst 1317). Søn:
12. Ridder *Barnum Eriksen* til Skarsholm (død ca.1329) og N. N. Pedersdatter (død efter 1329). Søn:
13. Ridder, rigsråd, høvedsmand *Erik Barnumsen* til Skarsholm (død ca.1369) og Gertrud Pedersdatter Grubbe til Tybjerg (død efter 1404). Datter:
14. *Kirstine Eriksdatter* (død efter 1432) og lensmand Torben Pedersen Galen til Lyngbygaard (død efter 1383). Datter:
15. *Inger Torbensdatter Galen* (død før 1456) og lensmand Bent Jonsen Bille til Solbjerg (død 1441). Søn:
16. *Erik Bille* til Solbjerg (død 1456) og Else Jensdatter Glob* (død ca.1455). Datter:
17. *Karen Eriksdatter Bille* (død efter 1516) og Niels Grubbe* til Alslev (død efter 1503). Søn:
18. *Sigvard Grubbe* til Lystrup (død 1559) og Mette Pallesdatter Ulfeldt* (død 1562). Datter:
19. *Elsebe Sigvardsdatter Grubbe* (død 1601) og Jep Torbensen Sparre* til Torkildstrup (død 1557). Datter:
20. *Helvad Sparre* (død 1611) og landsdommer på Fyn Gabriel Knudsen Akeleye til Nordskov og Krengerup (død 1608). Søn:
21. *Corfitz Gabrielsen Akeleye* til Ullerup (død efter 1650) og Bente Mikkelsdatter Gyngø. Søn:
22. *Gabriel Corfitzsen Akeleye* til Ullerup og Bjellerup i Skåne (død efter 1650) og Beate Maccabæus. Datter:

23. *Elisabeth Gabrielsdatter Akeleye* (1654-1739) og landkaptajn (Bornholms befrier) *Jens Pedersen Koefoed** til Maglegaard i Øster Marie sogn (1628-1691). Datter:
24. *Margrethe Elisabeth Koefoed* (1681-1762) og præst (kapellan) i Øster Marie Lars Sørensen. Søn:
25. Løjtnant *Gabriel Larsen Koefoed* til Maglegaard i Øster Marie sogn (1708-1760) og *Agnethe Elisabeth Funch** (født 1723). Søn:
26. Gårdejer på Bornholm *Clemens Christian Koefoed* (født 1747) og *Karen Larsdatter*. Søn:
27. Brygger på Christianshavn *Lars Clemensen Koefoed* (1768-1833) og *Mette Marie Rindom* (ca.1777-1855). Datter:
28. *Karen Kirstine Koefoed* (1809-1842) og apoteker (Dom-apoteket) i Roskilde *Nicolai Jacob Arends* (1811-1845). Søn:
29. Boghandler i Roskilde *Carl Wilhelm Ferdinand Arends* (1840-1874) og *Ingertha Jensine Katharine Fischer* (1842-1922). Søn:
30. Læge *Otto Frederik Arends* (1864-1944) og *Julie Henriette Høyrup* (1869-1959). Datter:
31. *Ebba Arends* (født 1897) og politimester *Olaf Thorkild Kann* (1893-^a 1975). Om dette ægtepars børn, børnebørn og oldebørn, der altså er efterkommere af *Gorm den Gamle* og *Thyra Danebod* i 32., 33. og 34. led, se: »Slægten Kann i Danmark« (1980).
31. Plantageejer i Ecuador, direktør *Poul Arends* (1898-1964) og *Zenia*^b *von Meissel* (1903-1976) har sønnen *Bruno Arends* (født 1924 i 32. led), der med sin kusine *Inge Kann* (født 1927 ligeledes i 32. led) har efterkommere i 33. og 34. led, se: »Slægten Kann i Danmark« (1980).

Litteratur

Danmarks Adels Aarbog 1890 (Bille), 1893 (Galen), 1895 (Grubbe), 1916 (Skarsholm slægten), 1917 (Sparre), 1938 (Akeleye).

S. Otto Brenner: Nachkommen Gorms des Alten, I-XVI Generation (1963, reprint 1978)

Dansk Biografisk Leksikon (1933-44).

Jul. Bidstrup: Stamtavle over Familien Koefoed, A & B (Kjøbenhavn 1886-87, reprint 1976).

Poul Engelstoft og V. A. Fenger: Den danske Lægestand 1949 (Arends).

E. Dam og A. Schæffer: De danske Apotekers Historie I (1925): 473 (Arends).

A. Kann Rasmussen: Soraner-Biografier 1822-1900 (1977): 134 (Arends).

V. Richter: 100 Aars Dødsfald (København 1901-05, reprint 1976).

Nedstamningstavlen, der oprindeligt er udarbejdet af lægen Otto Frederik Arends, er her suppleret med årstal og ovenstående litteraturhenvisninger.

Bilag IV.

Andre personer i Danmark ved navnet KANN.

I Carl Kann's bog fra 1963 nævnes 3 personer, der bærer navnet Kann, men som ikke synes at have forbindelse med slægten Kann i de foranstående EFTERSLÆGTSTAVLER.

Carl Kann skriver:

F 1. JENNY KANN

elev på det kgl. musikkonservatorium fra januar 1876 til december 1878.

Gift 7. september 1884 m. overretssagfører Arthur Rothenborg.

Såvidt det kan oplyses, er hun født i England og er af jødisk afstamning. Hun har således ikke forbindelse med slægten.

F 2. INGRID ELINE KANN TERKELSEN

født 7. august 1908, dt. af postmester Peter Jensen Terkelsen, f. 3. februar 1868 og Anna Emilie Barfod, f. 7. marts 1870, d. 3. april 1917.

Hendes forbindelse med slægten er ikke klarlagt.

F 3. NIELS KANN MØLLER

født 17. september 1932 på Frederiksberg. Maskiningeniør hos F. L. Smidth.

Søn af maskinforhandler Frithiof Emil Møller.

Hans forbindelse med slægten er ikke klarlagt.

Herudover kan følgende oplyses:

F 1.

Charles Albert (og/eller) Moses Kann født 1/8 1813 i Stockholm, død 21/11 1866 i 24 Queen Street, Deal, England. Tilbragte flere år af sin ungdom i Tyskland, besøgte senere England, Frankrig, Schweiz, Østrig, Ungarn og Italien, rejste som privatsekretær for en grev Aertslaer til Ægypten, Syrien og Palæstina. Vendte hjem til Sverige 1846 efter 18 års

ophold i udlandet. Flyttede til København 1848 og ernærede sig som sproglærer og institutbestyrer, fik bevilling som translatør og tolk i svensk, tysk, fransk og italiensk i København 1855. Flyttede senere til England. Gift 1/12 1851 i København med *Amalie Monies* født 22/2 1820 i København, død 19/12 1898 i København, datter af cigarfabrikant Salomon Samson Monies (død 1853) og Frederikke Soldin (død 1858). Amalie Monies havde en bror, maleren David Monies (1812-1894) og mindst 2 søstre: Ugifte Thora Monies (1818-1900) og ugifte Clara Monies (1828-1899), som hun i sin enkestand boede sammen med i København. Ved folketællingen i København 1855 (Silkegade 41) nævnes een søn og ved folketællingen 1870 (Møntergade 36) nævnes to døtre: A) - C):

A) *Albert Kann* født 1852; nævnes 1855, men ikke senere.

B) *Jenny Frederikke Kann* født 11/8 1859 i Deal, England, død 11/5 1929 i København. Gift 7/9 1884 i København med overretssagfører *Arthur Rothenborg* født 26/12 1857 i København, død 25/2 1930 i København, søn af kgl. hof-hattemager Moritz Rothenborg (død 1874) og Frederikke Jacobsen (død 1905).

I hvert fald 1 søn og 1 datter: 1) - 2):

1) *Max Rothenborg* født 27/1 1888 i København, død 17/10 1956 i Gentofte. Overretssagfører.
Gift flere gange. Har efterkommere.

2) *Gerda Rothenborg* født 7/3 1890 i København, død 6/8 1959 i Charlottenlund. Gift (borgerlig viet) 16/11 1917 i København (ægteskabet opløst 1933) med dr.phil., professor, direktør for Nationalmuseet, rigsantikvar *Johannes Balthasar Brøndsted* (1890-1965).
Har efterkommere.

C) *Ellen Albertine Kann* født ca.1862 i Deal i England. Skæbne ikke undersøgt.

Alle de ovennævnte personer Kann, Monies, Soldin og Rothenborg tilhørte det mosaiske trossamfund. I arkivalierne staves navnet Kann undertiden Kahn. Denne slægts navn er så vidt vides ikke forekommet i Danmark i dette århundrede, og der er ikke konstateret nogen slægtsforbindelse med vor familie Kann.

F 2.

Nedenstående familieoversigt, der *ikke* er en komplet slægtstavle, er opstillet efter Fr. Birkedal-Barfod: »Stamtavle over Slægten Barfod-Barfood-Barfoed« (1925): 136-38 med enkelte rettelser og tilføjelser. Nogle af efterkommerne kalder sig Hansen, andre Barfod.

Hans Mathiesen Hansen (1809-1865) gæstgiver i Svendborg
Vilhelmine Christine Kyhl (1812-1872)

I Herman Hansen Barfod (1838-1928) fabrikant, bankdir. i Skælskør
Eline Jørgine Jacobsen (1838-1924)

A) Anna Emilie Barfod (1870-1917)

Peter Jensen Terkelsen (1869-1952) postmester i Hadsten

1) *Ingrid Eline "Kann" Terkelsen* født 7/8 1908 i Skt.Pauls sogn i Aarhus, død 1957. Gift 22/9 1928 i Grønbæk med automobilhandler Henrik Aage Andersen.

II Henriette Hansen (1851-ca.1923)

Magnus Sophus Christian Kann (1853-ca.1923)

6 børn, se foranstående efterslægtstavler: side 131.

Efter dette kunne der have været tale om et navneopkald, men en undersøgelse foretaget af Mogens Seidelin, Odense, har vist, at dette ikke er tilfældet, idet navnet "Kann" er en fejlskrivning for Karen. Den pågældende hedder retteligen Ingrid Karen Eline Terkelsen.

F 3.

Niels Kann Møller født 11/9 1932 på Frederiksberg. Ingeniør i maskinteknik hos F. L. Smidth. Søn af maskinforhandler Frithiof Emil Møller (1901-1965) og Anne Marie Sørensen (f. 1904). Gift 13/5 1960 i Hørsholm med *Hanne Damgaard* født 29/5 1936 i Hørsholm, datter af lektor ved Rungsted Statsskole Harald Nielsen Damgaard (1906-1975)

og Karen Margrethe Kragh Boldsen (f. 1905).

2 døtre:

Lene Susanne Kann Møller født 10/12 1966 i Hørsholm.

Anne Birgitte Kann Møller født 25/10 1969 i Hørsholm.

Niels Kann Møller's mor mener at kunne huske, at hendes mand foreslog at de skulle give sønnen mellemnavnet Kann, et navn han havde hørt og syntes om, uden egentlig at have haft forbindelse med nogen, der bar navnet. Der er ingen slægtsforbindelse.

Under arbejdet med nærværende bog er der fundet endnu et par tilfælde, hvor navnet KANN forekommer i sammenhænge, der inviterer til en nærmere undersøgelse.

F 4.

I bogen Thelma Jexlev og Alfred Larsen: »Legatstamtavler for Etatsraad Jacob Henric Schous og Hustru Susanne Beckmans Stiftelse« (1973) står side 240 at landmand Carl Emil Suhr (1861-1928) blev gift 10/10 1884 i Bovense med Laura Marie Møller (1859-1919), datter af proprietær til Strandskov, Bovense, *Lars Vilhelm Møller* og *Johanne Kann*.

Mogens Seidelin, Odense, har påvist at navnet Kann her er en fejlskrivning for Kam (eller Kamm).

Lars Vilhelm Møller fra Strandskov (f. ca.1822) blev viet 23/5 1849 i Tommerup kirke til jomfru Anna Johanne Jørgensdatter Kam født 17/2 1819 i Tommerup, vaccineret som spæd af skarpretter Stengel og konfirmeret 14/4 1833 i Brylle kirke. Hun var datter af gårdmand Jørgen Rasmussen Kam (f. ca.1771) og Christiane Nielsdatter Tingberg (f. ca.1797).

Der lever adskillige personer af navnet Kam (og Thingberg Kam), og i Tommerup sogn findes stadig gården "Kamgaard", som har været i familiens eje.

Der er ingen slægtsforbindelse mellem familierne Kam og Kann.

F 5.

I bogen P. Gøtzsche: »Meddelelser om Herloviaanere 1814-1934 udgaaet af Skolen uden Studentereksamen« (1942) finder man side 35 *Andreas*

Christoffer Møller Grønvold født 8/11 1824, søn af vicekonsul, agent, købmand i Præstø Hans Christian Grønvold og Mette Marie Søby. Ejer af Vørslevgaard ved Kalundborg. Gift 29/12 1853 i København med *Anne Felicite Kann*.

Henning Jensen, Lyngby, har påvist at navnet Kann her er en fejlskrivning for Karr. Ifølge kirkebogen for den fransk-reformerte kirke i København blev A. Ch. M. Grønvold, med kgl. bevilling, viet 29/12 1853 til Anne Felicité Karr (née Henriette Marie Louise) født 13/1 1817 i Paris, datter af Marie Elisabeth Victorine Karr, rentière, bopæl Paris.

TILFØJELSER & RETTELSE

Tilføjjelserne angår i de fleste tilfælde stillingsbetegnelser og stedsangivelser, som i efterslægtstavlerne ofte er for ubestemte. Sådanne tilføjjelser gælder som regel 5. og 6. slægtsled og kun undtagelsesvis de senere led.

Hvor intet andet er angivet, eller fremgår af teksten, er bopælen som regel at finde indenfor 01- og 02-telefonområdet.

Tallene til venstre henviser til sidetal i efterslægtstavlerne.

- 11 5. sidste linie står "side 7", læs: "side 5".
- 25 4) a) og c) Bo og Inge Kanner bor i Skanderborg.
- 25 5) Ib Hvidberg, civilingeniør (kemi), har virket i ledende stillinger i forbindelse med afprøvning af vejbygningsmaterialer, især asfalt.
- 27 b) Erik Hvidberg er overingeniør i ingeniørfirmaet Rasmussen & Schiøtz A/S, Birkerød.
- 27 c) Th. P. Pallesen, civilingeniør (bygning), er stadsingeniør i Gentofte.
- 29 G) skrev sit navn med C, altså Caroline.
- 37 2) b) Svend Erik Knudsen blev gift 1. gang i Hellerup kirke, ikke i Sions kirke, der ligger på Østerbrogade i København.

- 39 c) Christian Hvidberg-Knudsen, civilingeniør (bygnings), er ansat ved Hillerød kommunes tekniske forvaltning.
- 45 b) Stentebjerg Hansen er ejer af Vesterbogaard i Købelev sogn på Lolland.
- 47 b) Kirsten Torm g. Andersen er medlem af Stenløse byråd.
- 49 ii) Gårdejer Christian Huss er død 1980.
- 51 2) Bodil Hvidberg-Hansen har været oversygeplejerske på Aarhus Kommunehospitals børneafdeling; bor nu i København.
- 51 3) b) Ole Hvidberg-Hansen, handelsuddannet, er kursusleder i virksomhedsuddannelse i København.
- 53 c) Finn Jørgensen er indehaver af Victor Schrøders Bladimport Eftf., København.
- 55 4) Svend Aage Hansen har været forpagter af Overgaaard i Lerbjerg; bor nu i Gylling.
- 57 e) Olaf Lind virker som arkitekt i Aarhus.
- 57 g) Allan Rasmussen er mekaniker i Regstrup ved Holbæk.
- 61 b) Torben Andersen, civilingeniør (bygnings), er medindehaver af rådgivende ingeniørfirma I-68 i Ordrup.

- 61 b) i) Lisbeth Gylling Andersen g. Trier er nu lærer i Brøndbystrand.
- 67 10) a) Helga Vibeke Steinrud g. Gade har opgivet sin stilling hos H. Lundbeck & Co A/S og bor nu med sin mand i Belgien.
- 67 10) b) Kaldenavnet *Benedikte* skulle have været fremhævet.
- 73 c) Bent Friis Alsinger er forstander for FOF (Folkeligt Oplysningsforbund) i København-Frederiksberg samt redaktør af FOF's landsblad "Folk og Fritid".
- 97 b) ii) Hanna og Torben har fået en søn: x) *Thomas Kann Christensen* født 25/6 1980.
- 103 1) a) Rolf Arne Arndt, civilingeniør (bygnings), er ansat ved DSB's generaldirektorat i København.
- 107 b) Bent Erik Kann er amtsforvaltningschef i Nordjyllands amtskommune; bor i Hjallerup.
- 109 d) Aase Kann g. Jørgensen bor i Ås i Norge.
- 103 f) Tage Poulsen, civilingeniør (bygnings), er rådgivende ingeniør i Hjørring.
- 113 g) Bent Gadeberg er nu direktør i Pedershaab Maskinfabrik A/S i Brønderslev, der har overtaget Ringsted Maskinfabrik.

- 115 3) Henning Kann, civilingeniør (bygnings), har virket mange år ved entreprenørvirksomhed i København og været leder af Vandbygningsvæsenets ingeniørkontor i Hanstholm 1956-69; bor nu i Sejs ved Silkeborg.
- 117 a) Leif Kann har sit virke på Himmelbjerggaarden ved Ry.
- 117 a) ii) Merete Kann blev gift på Gladsaxe rådhus med pædagogstuderende Ole Nordhøj Petersen. Se noten side 251.
- 119 b) Torben Kann, civilingeniør (elektro), er ansat ved Københavns Amtssygehus i Herlev.
- 119 D) 2) har efter skilsmisse fra John Bonhjem antaget sit familienavn og hedder nu Inge Kann. Hun bor i Skanderborg, hvor hun har sit arbejde på et plejehjem.
- 121 E) 1) Aage Kann Rasmussen, civilingeniør (bygnings), har gennem mange år til 1971 været direktør i Christiani & Nielsen (Bangkok, København), derefter formand i bestyrelserne for H. Lundbeck & Co A/S og A/S Niro Atomizer til 1979, samt aktiv i en række andre bestyrelser.
- 121 1) a) H. W. Holmquist har egen virksomhed i Svendborg.
- 123 b) Paul Bigum, civilingeniør (bygnings), er medindehaver af rådgivende ingeniørfirma Bigum & Steenfos A/S, København.

- 125 3) Villum Kann Rasmussen, civilingeniør (bygnings), har egen industrivirksomhed, særlig af VELUX-ovenlysvinduer, med fabrikker og salgsafdelinger i en række lande i Europa og USA. Stifter af VELUX FONDEN 1971.
- 125 3) a) Aino Kann Rasmussen er leder af Esbjerg Museum.
- 125 3) b) Lars Kann-Rasmussen, akademiingeniør (maskin), er direktør i V. Kann Rasmussen Holding A/S, København.
- 127 3) c) Niels Ogstrup-Pedersen ejer Risagergaard i Spentrup sogn ved Randers.
- 129 1) Elise Kann bor i Skælskør.
- 129 2) Poul Kann, civilingeniør (kemi), har været overingeniør ved Kemisk Værk Køge A/S fra 1950 til pensionsalderen.
- 133 1) a) Niels Berggren er ingeniør i Alfred Gads Eftf., København.
- 145 a) i) Ægteparret Boesen har adopteret: x) *Benedicte Boesen* født 31/1 1980 i Vejle.
- 153 g) Karen Algreen Reimer g. Christensen er studievejleder ved Danmarks Biblioteksskole, Aalborgafdelingen.
- 155 3) a) Poul A. Reimer, civilingeniør (bygnings), er direktør for Nordjysk Spændbeton Fabrik A/S, Skalborg ved Aalborg.

- 157 4) a) Aage Reimer, landsretssagfører, er direktør i Rigsforeningen til Gigtens Bekæmpelse, København.
- 159 b) Kaj Reimer, civilingeniør (elektro), er ansat i Kommunedata I/S, Aalborg Centralen.
- 179 9) a) Ingrid Andrea Kann fik i sit ægteskab med pay-master Bernard Rupert Bartlett datteren *Shelley Andrea Bartlett*, som nu (efter år 1980) er 6 år. Ægteskabet er opløst og Ingrid Andrea er nu gift med civilingeniør *Helmut Eck* fra Schweiz, søn af Eugene Armin Egg og afdøde Katarina Schoeps. Med ham har hun en baby-søn *Michael Alexander Eck*, og datteren Shelley Andrea har fået efternavnet Eck. Dette efternavn var oprindeligt Egg, men er i Sydafrika ændret til Eck. Ingrid Andrea og hendes mand bor i Caledon nær Cape Town i Sydafrika.
- 183 a) Torben Klarsgaard er ingeniør i firmaet Pankas A/S (vejmaterialer) med bopæl i Glostrup.
- 185 b) Mogens Kann Fjeldsøe bor i Holbæk.
- 191 3) Axel Kann blev gift igen 14/11 1975 i Herlufsholm kirke med *Ingrid Christiane Thielsen* født 20/9 1926.
- 191 3) b) Henrik Kann bor i Næstved.
- 193 3) P. B. Dinesen har gennem mange år været selvstændig dekoratør i København, senere forretningsfører.

- 195 1) Signe Münster bor i Fredericia.
- 195 2) Rudolf Münster var gennem mange år sognepræst i Hover ved Vejle før han kom til Odense.
- 197 E) 1) Ernst Fr. Hansen har i mange år været redaktør ved Kristeligt Dagblad; han har skrevet flere bøger over historiske emner.
- 197 E) 1) a) Hans Ole Hansen, civilingeniør (maskin) og læge, virker som læge.
- 201 a) Jette Lykke-Meyer's ægteskab med Jens Karl Simonsen er opløst.
- 207 c) Ove Kann, cand.scient. (biologi), er miljøtekniker ved Stenløse kommune.
- 215 a) Erik B. Lanng bor i Skagen.
- 217 b) i) Niels Juul Eilersen, civilingeniør (elektro), har eget firma Eilersen Electric A/S, Vedbæk.
- 229 a) Svigerfaderen hed retteligen Peder Kristian Hansen.
- 229 b) Anna Sofia Støvring Jensen g. Studt, sygeplejerske, bor i Annisse ved Helsingø.
- 237 H) 1) b) Else Clausen g. Andersen bor i Viborg.

239 2) a) Ole Fischer Petersen er sparekassefuldmægtig i Randers.

239 2) b) Preben M. Lannig er ansat i A/S Brown Boveri, BBC Nordisk A/S, København.

241 c) Inge Lise Lannig g. Christensen bor i Bjerringbro.

241 d) Flemming M. Lannig er lærer i Randers.

BILLEDER

Billeder af afdøde slægtsmedlemmer.

Tallene henviser til sidetal i efterslægtstavlerne.

Frederik Kann og Marie Nielsdatter's tre sønner. Der findes ikke billeder af deres døtre.



*Johan Heinrich Kann
(1797-1867), 13*



*Niels Jørgen Kann
(1801-1887), 161*



*Frederik Christian Kann
(1806-1866), 213*



Marie Sofie Frederikke Kann (1827-1922) g. Hvidberg, 13



Carl Eduard Kann (1833-1922), 91

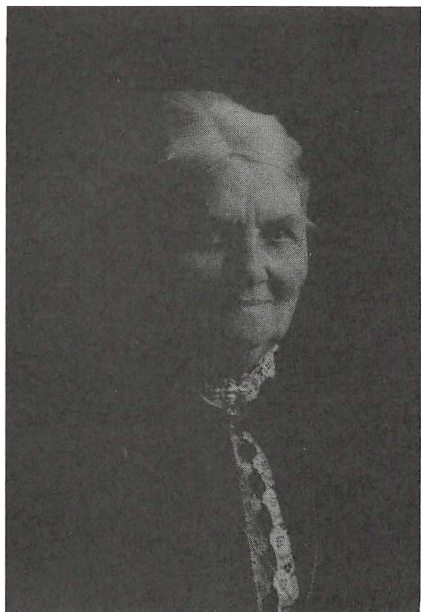

Regine Magdalene Hvidberg
(1853-1941), 15



Edvard Johan Henrik Hvidberg
(1851-1901), 13



Niels Thorvald Hvidberg
(1855-1915), 15

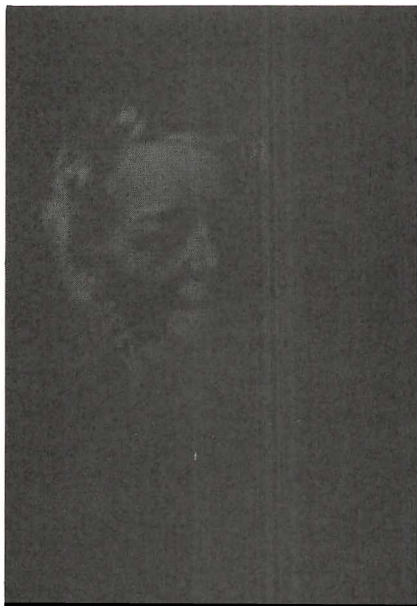

Astrid Hvidberg
(1883-1959), 15



Jens Westengaard Hvidberg
(1857-1928), 15



Elin Westengaard Hvidberg
(1889-1945), 17

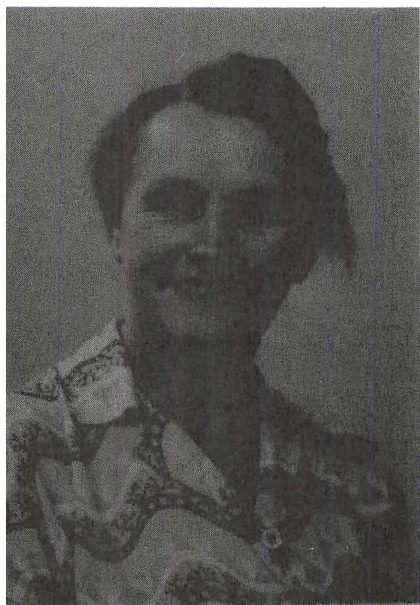

Inga Marie Westengaard Hvidberg
(1895-1973) g. Neergaard Jessen, 17

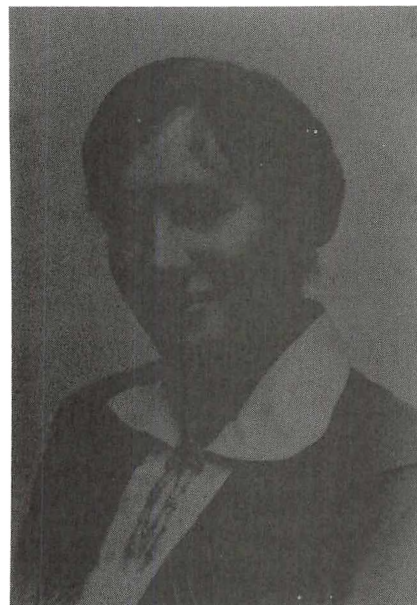

Hildur Westengaard Hvidberg
(1892-1971) g. Friis, 17



*Aage Theodor Hartnack Hvidberg
(1887-1953), 21*



*Peter Theodor Hvidberg
(1860-1917), 21*



*Else Benedikte Hvidberg
(1897-1973) g. Kanner, 25*



*Esther Hvidberg
(1894-1975) g. Fibiger, 23*



Karoline Wilhelmine Hvidberg
(1862-1941), 29



Christian Valdemar Hvidberg
(1864-1941), 29



Ellen Hvidberg
(1894-1962), g. Høyer, 29



Ole Christian Høyer
(1918-1967), 33



Helga Marie Hvidberg
(1867-1959) g. Hansen, 47

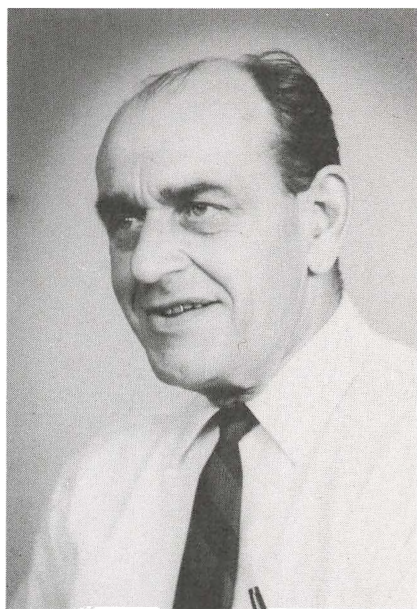

Svend Erik Knudsen
(1919-1979), 37



Grethe Hansen
(1934-1964) g. Boll, 55



Knud Erik Hvidberg-Hansen
(1898-1977), 51



Gertrud Hansen
(1900-1952) g. Langgaard, 59



Gunner Hvidberg-Hansen
(1904-1971), 63



Birgit Friis Alsinger
(1921-1967) g. Rothe, 71



Carl Emil Hvidberg
(1869-1938), 69

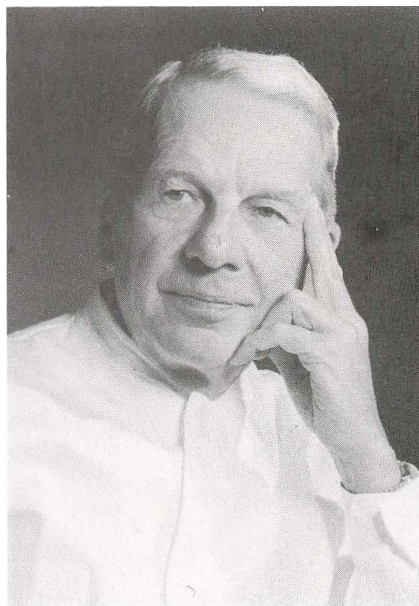

*Harald Christian Ingo Friis Hvidberg
(1896-1976), 73*



*Flemming Friis Hvidberg
(1897-1959), 73*



*Karl Vilhelm Kann
(1902-1944), 81*



*Johan Carl Christian Frederik Kann
(1866-1949), 81*



*Ernst Johan Kann
(1915-1975), 81*



*Anna Magdalene Marie Kann
(1872-1963) g. Jørgensen, 83*



*Julius Jørgensen
(1894-1942), 83*



Martha Pouline Jørgensen
(1904-1961) g. Nielsen, 87



Karen Ernestine Caroline Kann
(1877-1944) g. Petersen, 89



Ida Agnete Graaberg
(1948-1977) g. Peterson, 95



Karen Jørgensen
(1909-1937) g. Leisner, 89



Øverst: *Johan Carl Frederik Kann* (1862-1945), 93; *Julius Kann* (1876-1959), 127.
 Nederst: *Ernst August Wilhelm Kann* (1866-1951), 105; *Christian Eduard Hugo Kann*
 (1868-1947), 119



Carl Eduard Kann
 (1888-1927), 93



Anna Marie Kann
 (1889-1964) g. *Jensen*, 93



Ella Margrethe Schönfeldt
(1894-1951) g. Arndt, 103



Marie Vilhelmine Kristine Kann
(1864-1955) g. Schönfeldt, 101



Olaf Thorkild Kann
(1893-1975), 105



Tove Kann
(1925-1965) g. Solstad, 107



*Theresa Sofie Magdalene Kann
(1870-1950) g. Rasmussen, 121*

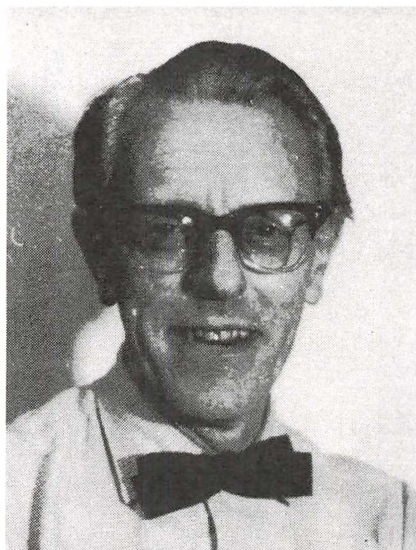

*Ejnar Børge Kann
(1903-1963), 117*



*Magnus Sophus Christian Kann
(1853-ca.1923), 131*



*Johan Hendrik Vilhelm Adolf Kann
(1855-1937), 131*



Sophus Valdemar Kann
(1887-1950), 133



Magnus Rudolf Kann
(1889-1973), 135



Lis Aase Kann
(1919-1979) g. Berggren, 133



Christian Frederik Kann
(1925-1968), 133



*Emilie Erikka Sofie Augusta Kann
(1862-1922) g. Neerup Jensen, 135*



*Aage Palsbro
(1927-1970), 137*



*Else Vilhelmine Neerup Jensen
(1903-1970) g. Palsbro, 137*

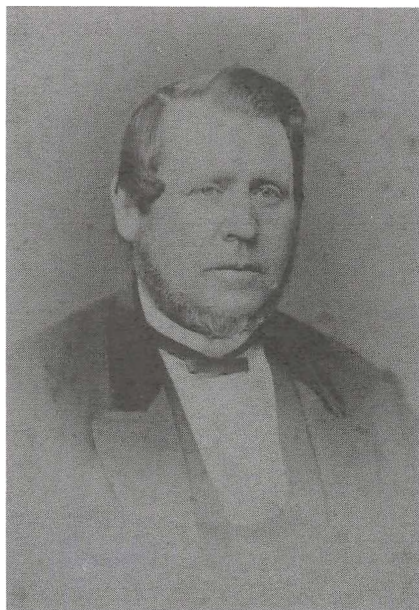

Ernst Frederik Reimer
(1822-1890), 139



Johan Peter Reimer
(1847-1932), 139



Johanne Emilie Augustine Reimer
(1894-1961), 139



Erna Frederikke Christine Reimer
(1896-1978), 139



Anna Christine Reimer
(1851-1910) g. Petersen, 141

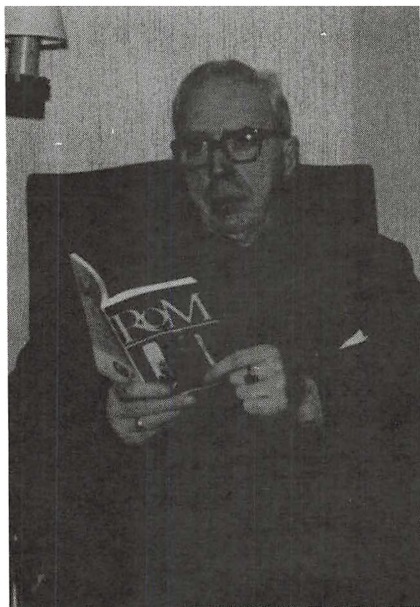

Harald Vilhelm Reimer
(1898-1980), 141



Ernst Frederik Reimer
(1855-1930), 149



Emilie Marie Frederikke Reimer
(1853-1902) g. Møller, 141



Øverst: *Frederik Christian Møller (1888-1970), 143; Anna Christine Møller (1892-1967) g. Walther, 143.* Nederst: *Marie Andrea Møller (1885-1964), 143; Andreas Møller (1886-1955), 143*



*Axel Algreen Reimer
(1891-1952), 149*



*Karen Algreen Reimer
(1888-1980), 149*



Svend Algreen Reimer
(1893-1961), 155



Birgitte Algreen Reimer
(1897-1964) g. Lange-Jørgensen, 157

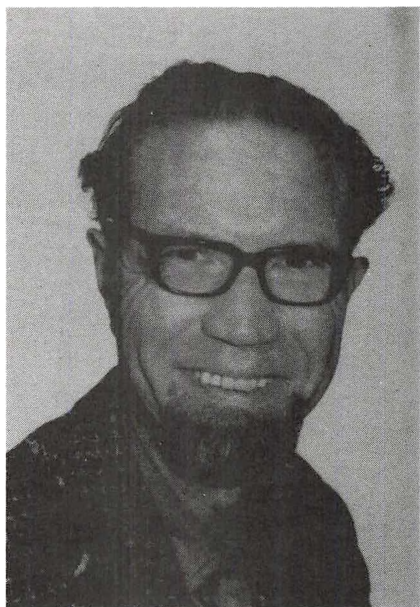

Ib Reimer
(1921-1970), 151

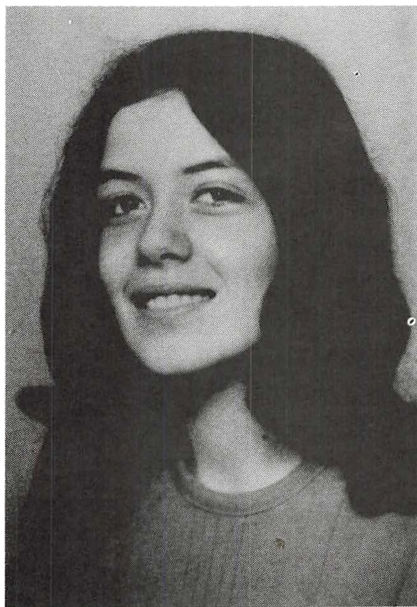

Anne Reimer
(1948-1968), 157



*Magnus August Mogens Theodor Kann
(1841-1916), 161*



*Frederik Julius Kann
(1836-U.S.A.), 161*



*Magna Caroline Marie Kann
(1863-1931) g. Hannibal, 161*

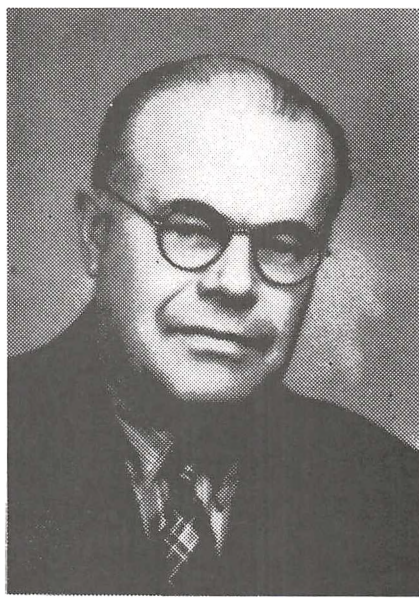

*Aage Kann Hannibal
(1893-1953), 163*



Anna Kann
(1867-1929), 165



Kaj Hannibal Kann
(1896-1967), 163



Agnes Henriette Kann
(1869-1937), 165



Karen Henriette Bertheline Kann
(1871-1946) g. Kann, 165

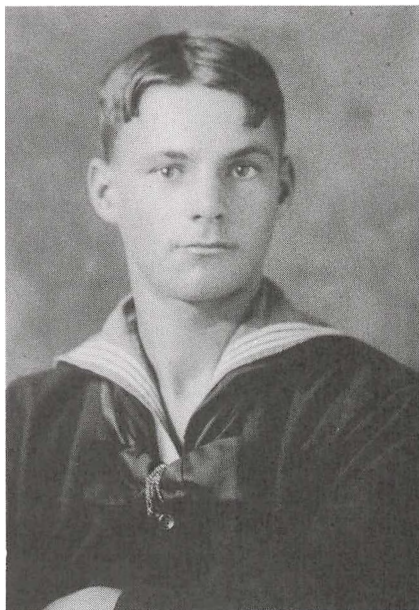

Marinus Edgar Kann
(1902-1919), 169



Frode Magnus Gustav Kann
(1901-1948), 167



Kirsten Julie komtesse Tramp
(1933-1978) g. Roe, 171



Viggo Frode Kann
(1873-1937), 167

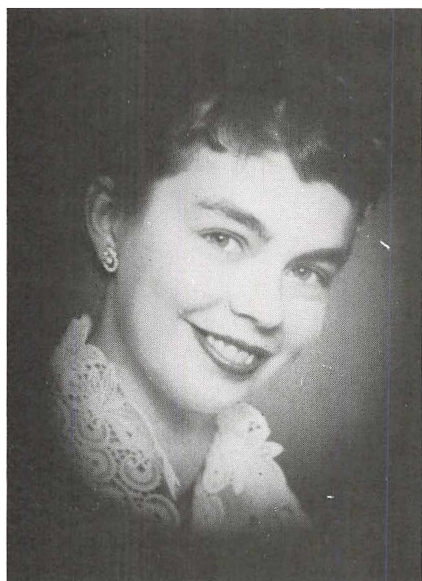

*Lillian Gertrud Kann
(1930-1973) g. Larsen, g. Vedelsvang,
g. Jørgensen, g. Svendsen, 173*



*Aage Francis Niels Kann
(1907-1969), 173*



*Thorkild Carl Kann
(1914-1971), 175*

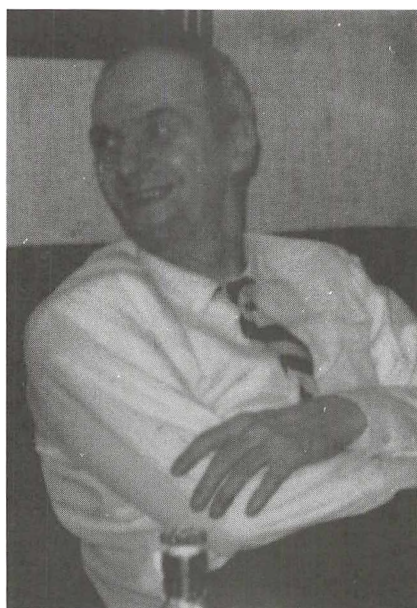

*Cornelius Albert Ejnar Kann
(1913-1975), 175*



*Hjalmar Magnus Kann
(1875-1947), 179*

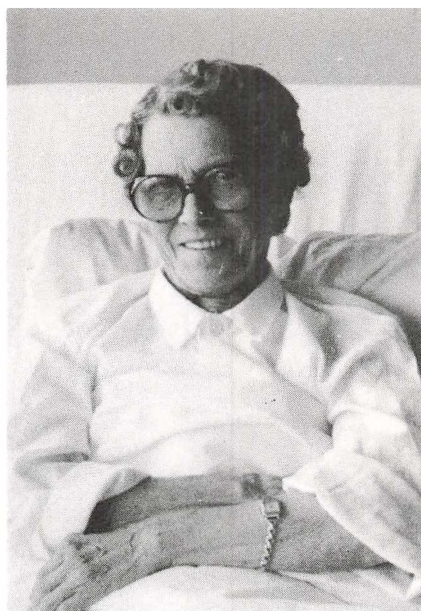

*Anna Eva Charlotte Kann
(1900-1978) g. Hviid, 181*



*Carl Hjalmar Kann
(1904-1972), 181*

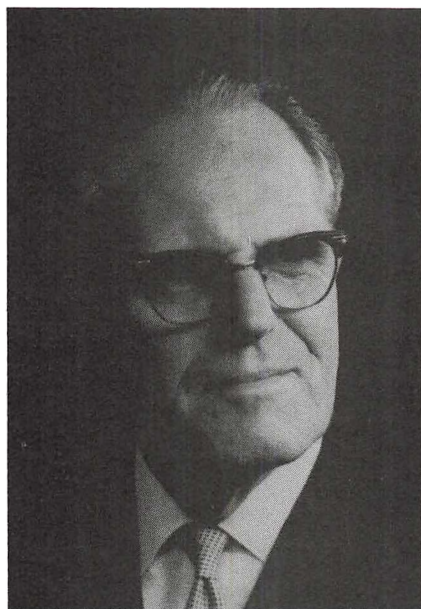

*Kaj Leo Kann
(1902-1980), 181*



Emanuel Kann
(1877-1939), 187



Rigmor Sofie Wilhelmine Kann
(1898-1973) g. Jensen, 187



Povl Ejvind Magnus Kann
(1909-1964), 189



Ejnar Ernst Kann
(1880-1968), 191



Svend Børge Kann
(1903-1978), 193

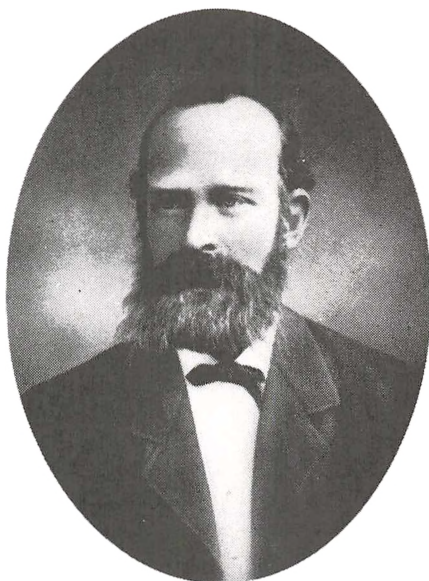

Rudolph Marquard Kann
(1844-1891), 193



Elise Frederikke Bertheline Kann
(1869-1931) g. Münster, 193

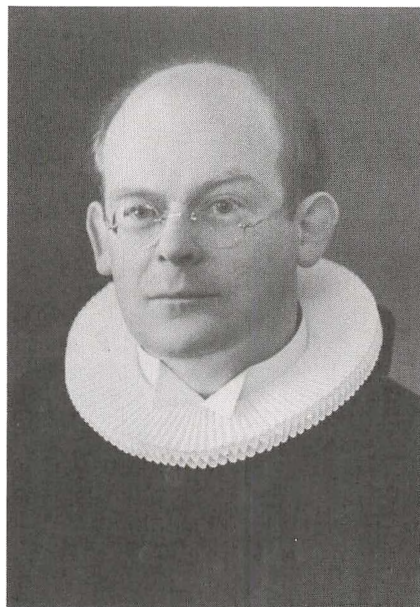

Rudolf Jacob Peter Münster
(1906-1970), 195



Agnete Kann
(1873-1943), 195



Karl Kryger Ahlmann Kann
(1871-1892), 195



Ingeborg Kann
(1877-1961) g. *Lykke-Meyer*, 197



Niels Holger Kann
(1875-1941), 197



Ernst Christian Kann
(1879-1960), 203

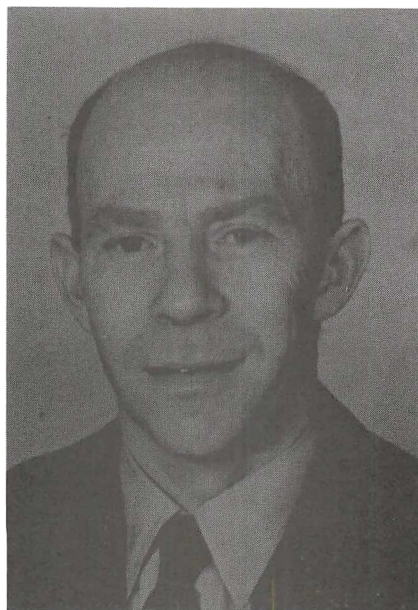

Poul Lykke-Meyer
(1915-1971), 203



Birgitte Sofie Kann
(1848-1910) g. Kann, 209, 243

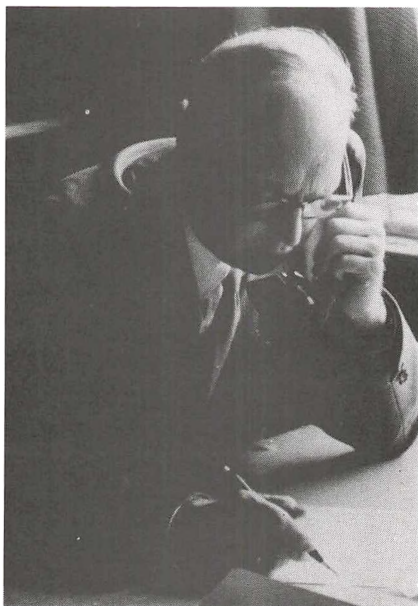

Carl Kann
(1909-1974), 205



*Emilie Marie Sophie Kann
(1838-1884) g. Lanng, 213*

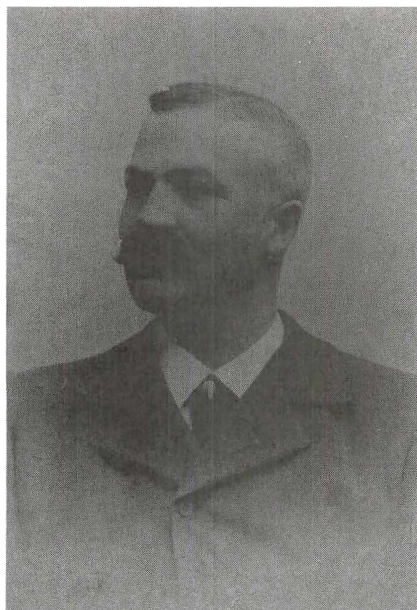

*Anders Julius Lanng
(1858-1939), 213*



*Elise Frederikke Henriette Lanng
(1859-U.S.A.) g. Jensen, 221*



*Aage Kann Beissenherz Lanng
(1882-1924), 213*

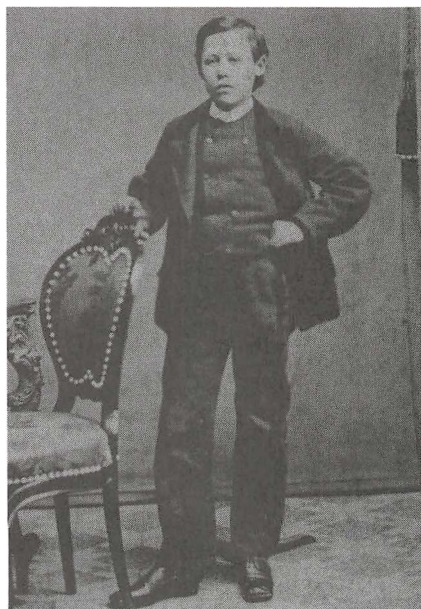

Fritz Christian Lanng
(1860-U.S.A.), 221



Antonie Sophie Erike Lanng
(1863-1937) g. Cronquist, 221



Ulrika Maria Lyttkens
(1922-1963) g. Clüver, g. Zetterberg,
225

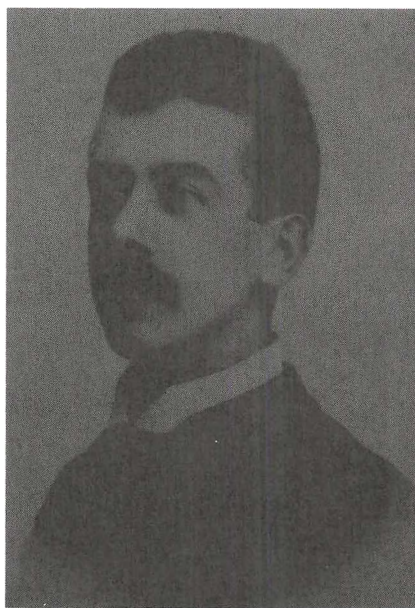

Johan Georg Ludvig Cronquist
(1895-1970), 221



Ane Christensen Støvring
(1884-1935) g. Jensen, 227



Sophie Marie Lanng
(1865-1952) g. Støvring, 227



Knud Valdemar Lanng
(1869-1884), 237

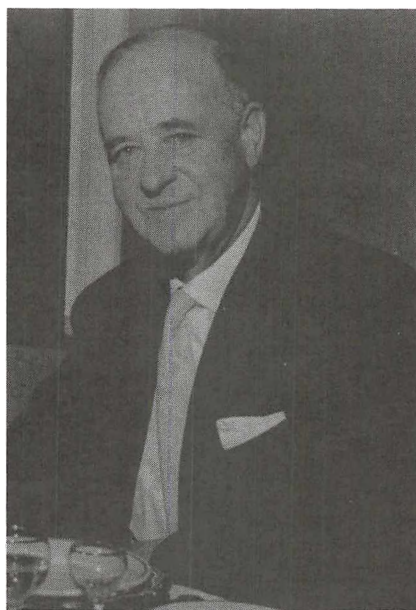

Christen Christensen Støvring
(1902-1966), 231



Gertrud Fausta Emilie Lanng
(1901-1976) g. Clausen, 237



Rasmus Andersen Lanng
(1876-1946), 237

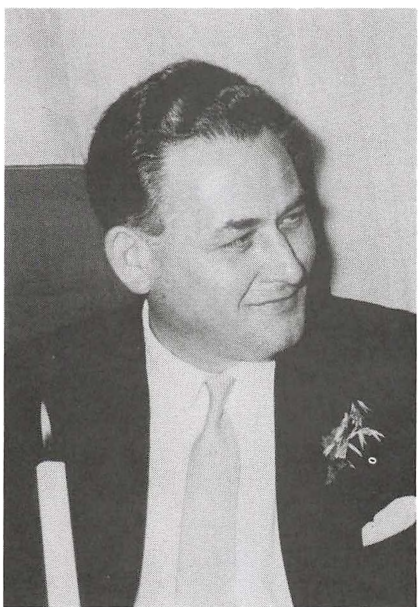

Axel Jens Mollerup Lanng
(1909-1964), 239



Tove Clausen
(1926-1960) g. Jensen, 237

DBT

359



*Johanne Frederikke Kann
(1843-1923) g. Kann, 193, 241*



*Ernst Frederik Kann
(1876-1919), 243*

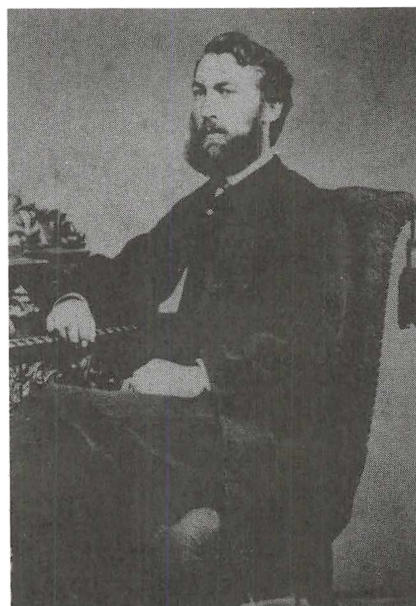

*Ernst Frederik Kann
(1849-1876), 243*



Marie Sofie Frederikke Kann (1827-1922) g. Hvidberg, 13



Carl Eduard Kann (1833-1922), 91



*Regine Magdalene Hvidberg
(1853-1941), 15*



*Astrid Hvidberg
(1883-1959), 15*



*Inga Marie Westengaard Hvidberg
(1895-1973) g. Neergaard Jessen, 17*



*Hildur Westengaard Hvidberg
(1892-1971) g. Friis, 17*



Lis Aase Kann
(1919-1979) g. Berggren, 133

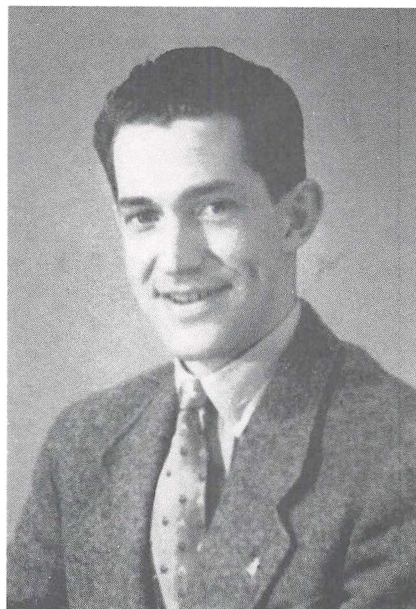

Christian Frederik Kann
(1925-1968), 133

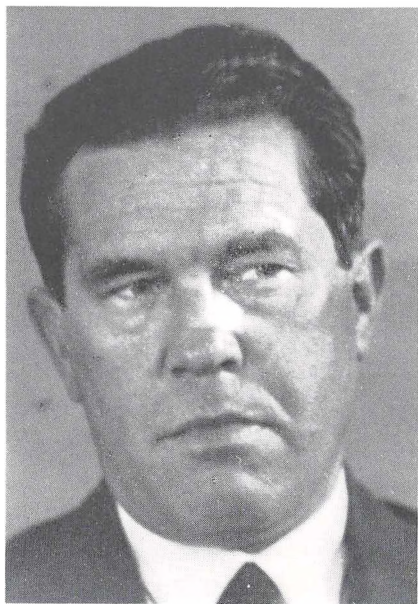

Kaj Hannibal Kann
(1896-1967), 163



Johan Georg Ludvig Cronquist
(1895-1970), 221

ma

INDHOLDSFORTEGNELSE

FORORD	side 5
STAMFORÆLDRENE	side 9
EFTERSLÆGTSTAVLER:	
A. Johan Heinrich Kann's efterslægt	side 13
B. Ane Sophie Kann g. Reimer's efterslægt	side 139
C. Niels Jørgen Kann's efterslægt	side 161
D. Elise <i>Erike</i> Kann g. Mentz	side 211
E. Frederik Christian Kann's efterslægt	side 213
NOTER	side 247
KRONOLOGISK OVERSIGT	side 261
ALFABETISK NAVNEREGISTER	side 269
BILAG:	
I Familieoversigt HVIDBERG	side 297
II Familieoversigt PETRASI	side 301
III Nedstamningstavle for en gren af slægten KANN ...	side 304
IV Andre personer i Danmark ved navnet KANN ...	side 308
TILFØJELSER & RETTELSESR	side 313
BILLEDER AF AFDØDE SLÆGTSMEDLEMMER ...	side 321

