



Dette værk er downloadet fra Danskernes Historie Online

Danskernes Historie Online er Danmarks største digitaliseringsprojekt af litteratur inden for emner som personalhistorie, lokalhistorie og slægtsforskning. Biblioteket hører under den almennyttige forening Danske Slægtsforskere. Vi bevarer vores fælles kulturarv, digitaliserer den og stiller den til rådighed for alle interesserede.

Støt Danskernes Historie Online - Bliv sponsor

Som sponsor i biblioteket opnår du en række fordele. Læs mere om fordele og sponsorat her: <https://slaegtsbibliotek.dk/sponsorat>

Ophavsret

Biblioteket indeholder værker både med og uden ophavsret. For værker, som er omfattet af ophavsret, må PDF-filen kun benyttes til personligt brug.

Links

Slægtsforskeres Bibliotek: <https://slaegtsbibliotek.dk>

Danske Slægtsforskere: <https://slaegt.dk>

Skive Omegns Udstykningsforening S.O.U.

Udstykning af husmandsbrug

I

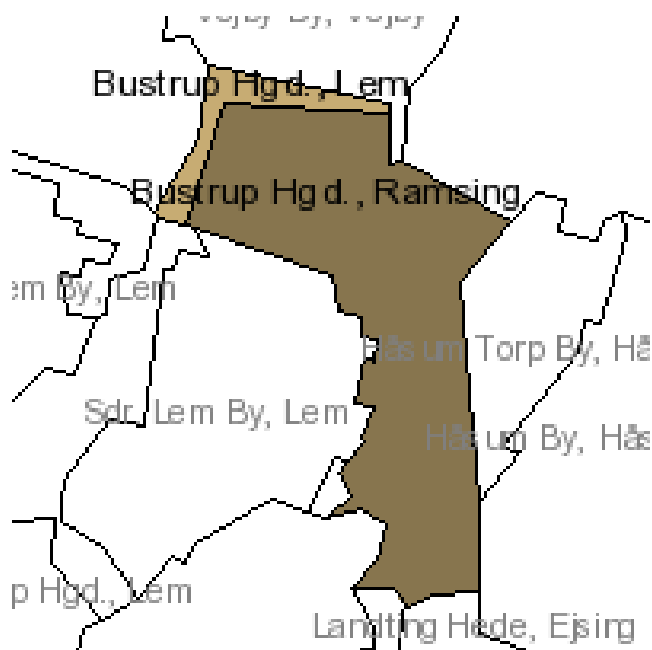

Bustrup hovedgård - 1922



Nørre Andrup - 1916

Bustrup Hovedgård - ca. 1816

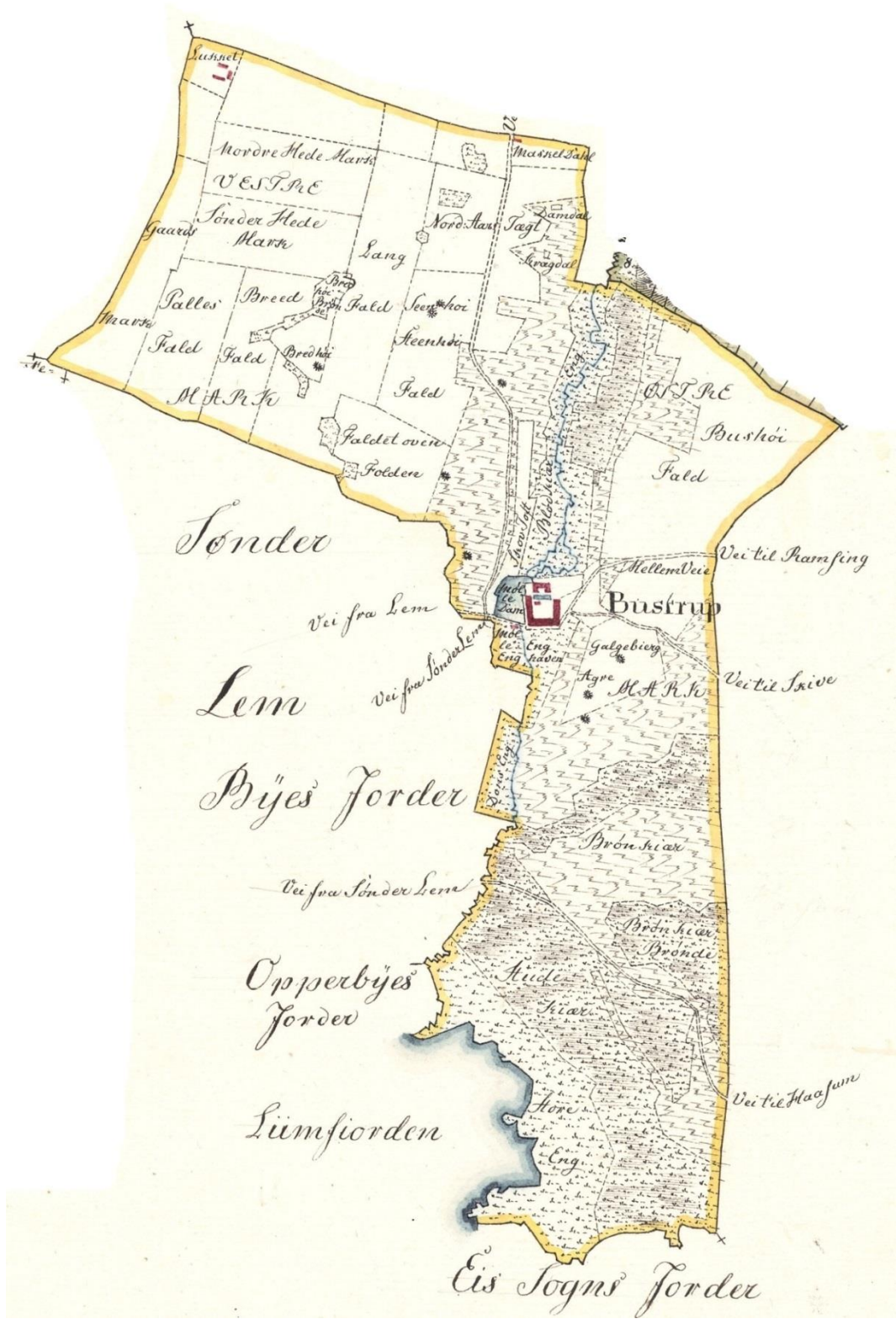

Indholdsfortegnelse

Bustrup Hovedgård – ejerlav	1
Indledning	2
Udstykning på Bustrup	4
Studefold	14
Gårde/ejendomme på Bustrup mark	14
Kontrolforening – mælkeydelse 1934/35-1974/75	36
Nørre Andrup ejerlav	39
Historien bag Norvej 17	40
Gårdhistorier	45
Litteratur/kilde	58

Indledning

I starten af 1900-tallet var der et forøget behov for at beskæftige unge mennesker født i landbruget – evt. som selvstændige. Her så Husmandsforeninger (i 2014 = Familielandbruget) en opgave for dem, men kunne givetvis ikke klare opgaven alene. I Salling blev der etableret et samarbejde mellem Husmandsforeningen ”Fremad” og Salling Landboforening, der i 1909 resulterede i en selvstændig forening, der fik navnet Skive Omegns Udstykningsforening (S.O.U.) og som fik formanden for Husmandsforeningen Jens Peder Møller ([Mindebogen over Else og Jens Peder Møller](#)) som formand.

Der blev etableret en garantiordning på 50.000 kroner – således at foreningen havde en vis kapital at arbejde med. Af garantikapitalen blev der indbetalt 5.000 kroner.

Ved opstarten havde man givetvis allerede Bustrup Hovedgård på hånden og vurderede, at der ikke ville være problemer med at sælge jorden – samt at hovedparcellen til Bustrup Hovedgård på omkring 84 hektar kunne sælges for 104.000 kroner. Beslutningen blev taget på generalforsamlingen i 1910 og man købte Bustrup Hovedgård for 264.000 kroner. Allerede efter få dage var der afsat 35 hektar til 8 personer eller knap 4½ hektar pr. parcel. På Bustrup mark er med sikkerhed fundet 15 husmandsbrug. Bustrup blev starten på udstykninger på i alt 6 steder i Salling. Yderlige 3 herregårde kom med i udstykning af husmandsbrug:

1912: Kjelgård – 10 husmandsbrug på Kjeldgårds mark med 8 hektar i gennemsnit

1914: Østergård – Bjerbyområdet – 12 husmandsbrug med godt 5½ hektar pr. brug

1922: Jungetgård – 10 husmandsbrug med knap 6½ hektar pr. brug

Hertil kom 3 andre steder:

1916: Andrupgaard i Krejbjerg – 5 husmandsbrug på 4½-5 hektar i gennemsnit – samt et mindre brug på omkring ½ hektar

1931: Skammergård i Junget sogn, der var nedbrændt. Her blev etableret 7 husmandsbrug med 7½-8 hektar pr. brug.

1938: Hegnet Møllegaard i Tøndering sogn

Det betyder, at der i perioden 1910-1931 blev etableret omkring 60 husmandsbrug. Efter 1931 blev der forsøgt flere opkøb, men afsætningen var meget vigende, så det blev kun til 1 mere – Hegnet Møllegaard i Tøndering sogn

Oplysningerne er samlet i 3 hefter:

Bustrup og Nørre Andrup	Hefte I
Kjeldgård, Østergård og Hegnet	Hefte II
Jungetgård og Skammergård	Hefte III

Ivar Kristoffersen

Skjern - 2015

Udstykning på Bustrup mark.

I figur 1 er angivet forholdene på Bustrup Hovedgård i året 1900 henholdsvis ved udstykningen i 1911.

Figur 1: Areal m.m. for Bustrup hovedgård.

	Hektar	
	1900 ¹⁾	1911 ²⁾
Agermark	193	193(49%)
Eng	107	72(18%)
Kær		33(8%)
Plantage		97(25%)
Andet	<u>2</u>	—
Sum	302	396(100%)
Besætning:		
Køer	140	
Kalve	50	
Tyre	4	
Heste	20	
Salg af svin – årlig	220	

¹⁾ Ifølge danskeherregårde.dk, der angiver, at der også var en fodermester, 1 forkarl, 2 elever, 5 karle, 2 piger og 11 daglejere på gården

²⁾ Ifølge mindebogen over Else og Jens Peder Møller.

Der er ikke søgt efter en forklaring på, hvorfor der mellem 1900 og 1911 er en forskel på 94 hektar. Af arealet udgør agermark 49% af det samlede areal. Et nærstudium af figur 3 viser, at agerjorden i stor udstrækning er klassificeret med over 10, hvilket betyder, at jorden er af god dyrkningsværdi



Bustrup Hovedgaard: [kb 1959](#)

Figur 2: Økonomien ved udstykningen (Mindebogen)

	Indtægter	Udgifter
Køb af Bustrup		264.000 ¹⁾
Salg af 23 parceller	138.702	
Bustrup Hovedgård ²⁾	104.000	
Bygninger, besætning m.m. ³⁾	79.617	
Omkostninger		27.668
Renter til garantierne		1.011
Administrationsomkostninger		8.142
Overskud til køberne (15½%) ⁴⁾	_____	<u>21.498</u>
Balance	322.319	322.319

¹⁾ Skødet på købet af Bustrupgaard ([Skive Byhistorisk arkiv](#)) viser, at der til selve Bustrup Hovedgård er et hartkorn på 35-5-0-1 – samt 2 mindre arealer i Sønder Lem på ¾ album. Der samlede hartkorn bliver derved 35.6 tdr. Prisen pr. tdr. hartkorn bliver herefter 7.400 kroner incl. bygninger, inventar, besætning, maskiner, avls- og mejeriredskaber dog undtaget en ponny-vogn og to gule norske heste med seletøj. Fra hovedbygningen medfølger 2 senge, 2 natborde, 2 borde, 12 små stole, 10 folkesenge, køkken- og bryggersinventar med undtagelse af en vaske maskine og en rullemaskine.

Med 396 hektar jord er der betalt 666 kroner pr. hektar incl. ovennævnte.

²⁾ Regnskabsbogen ([Skive byhistorisk arkiv](#)) angiver, at hartkornet til hovedparcellen udgør 14-7-3-2 = 15 tdr., hvilket svarer til, at der er betalt godt 6.900 kroner pr. tdr. hartkorn

³⁾ Omfatter salg af besætning, bygninger, produkter samt ved refusion for udlæg af renter, skatter, omkostningerne m.m.

⁴⁾ Peder Kr. Dahl ([Tage Larsen, barnebarn](#)) fik udbetalt et overskud på ca. 3.000 kroner og købte herfor et engareal ud til Sdr. Lemvig vig – parcel 1 bi

Oversigten fortæller reel, at S.O.U. ikke skulle tjene på jordfordelingen, men at et evt. overskud skulle udbetales til køberne af parcellerne.

Skive Omegns Udstykningsforening's virke stopper ved udgangen af 1943, hvor der oprettes 2 gavebreve til

* Husmandsforeningen "Fremad" – 8000 kroner (= ca. 172.000 kroner i 2014 priser)

* Salling Landboforening – 2000 kroner (= ca. 43.000 kroner i 2014 priser)

Begge foreninger var forpligtigede til, at kapitalen skulle være urørt – d.v.s. kun uddeling af renter. Vilklårene er ikke helt ens.

"Fremad"

a. Støtte til unge husmandsfolk, enten ved start eller i de første 5 år til nyanskaffelse af dyr, maskiner, eller faste anlæg som møddingsmure, ajlebeholdere, plantninger eller lignende

b. Præmier i det landøkonomiske ungdomsarbejde

Landboforeningen.

a. Præmier til deltagere i det landøkonomiske ungdomsarbejde indenfor Salling Landboforening

b. Præmier for lang og tro tjeneste på landbrugsejendomme

c. Præmier for prisopgaver eller lignende, som foreningen måtte udskrive

I figur 3 angives KMS-kort fra 1864-1972, hvor jeg har angivet adresser på de pågældende ejendomme – samt med rødt angivet jordens klassificering.

Figur 3: KMS-kort 1864-1972 (Geodatastyrelsen)

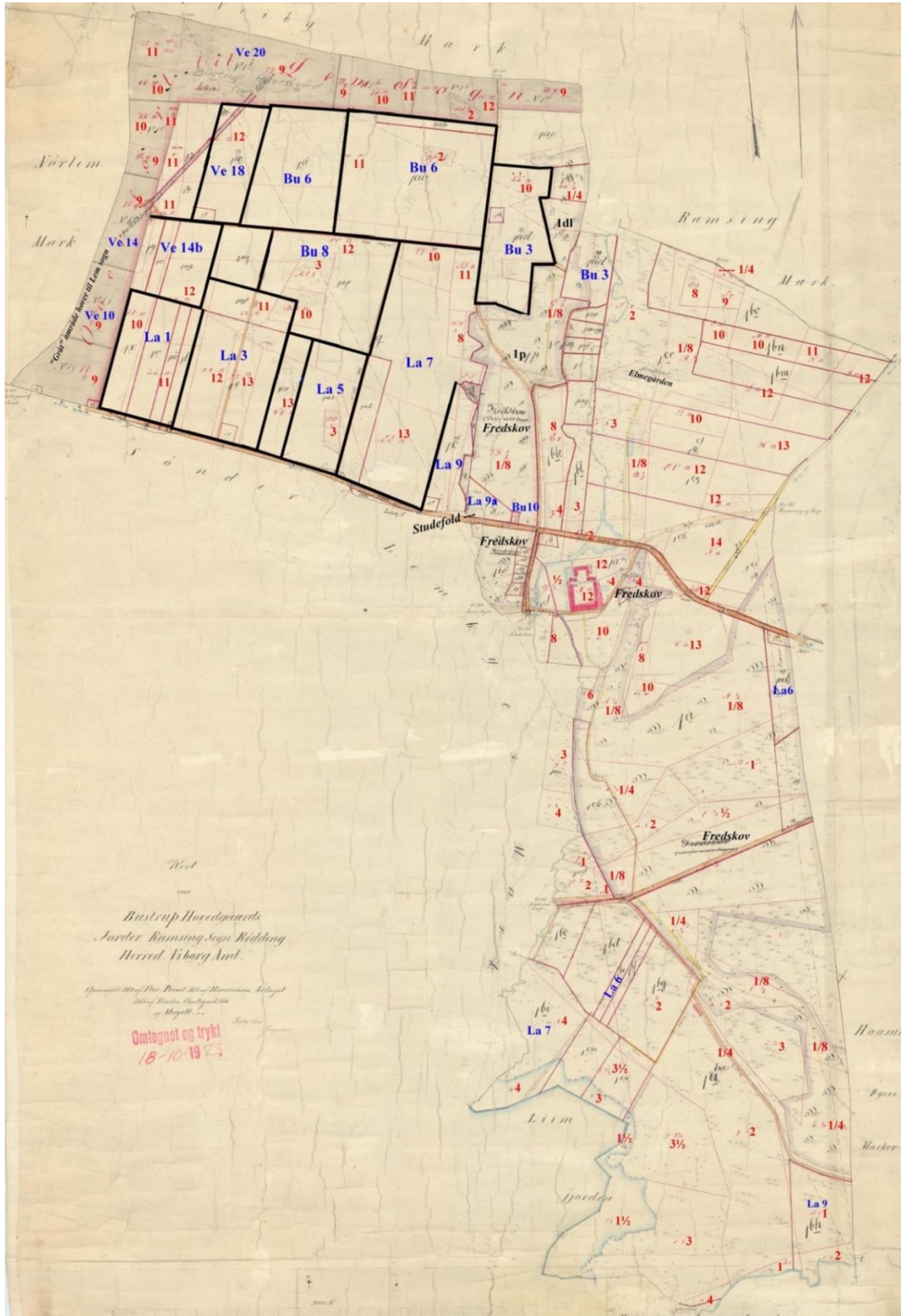

Adresser (blå) og klassificeringen (røde tal) er svært at læse i figur 3, hvorfor figur 3 er delt i 2: Figur 3a nord for landevejen og figur 3b syd for Landevejen.

Figure 3a: Nord for Landevej

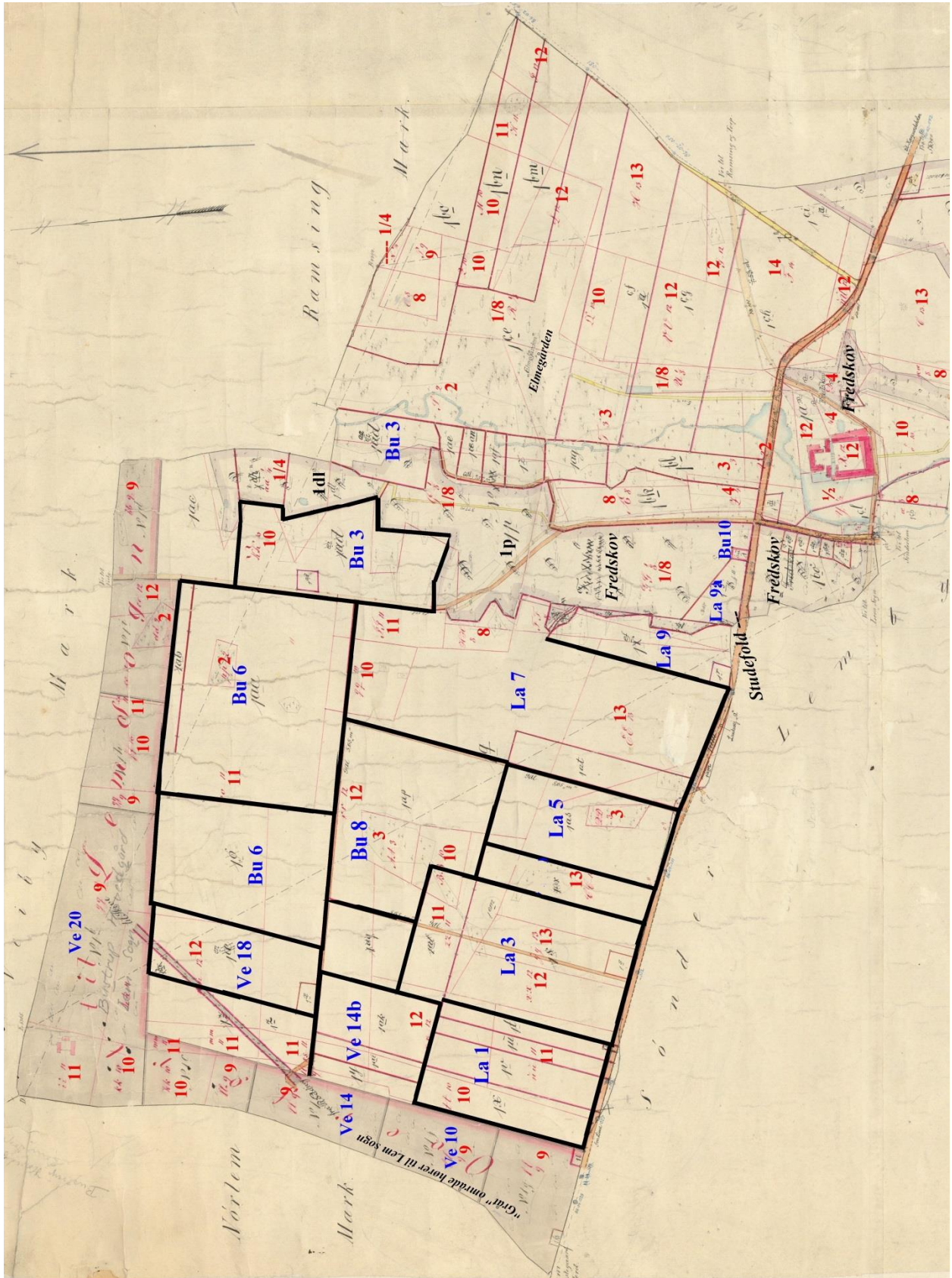

Figur 3b: Syd for Landevejen

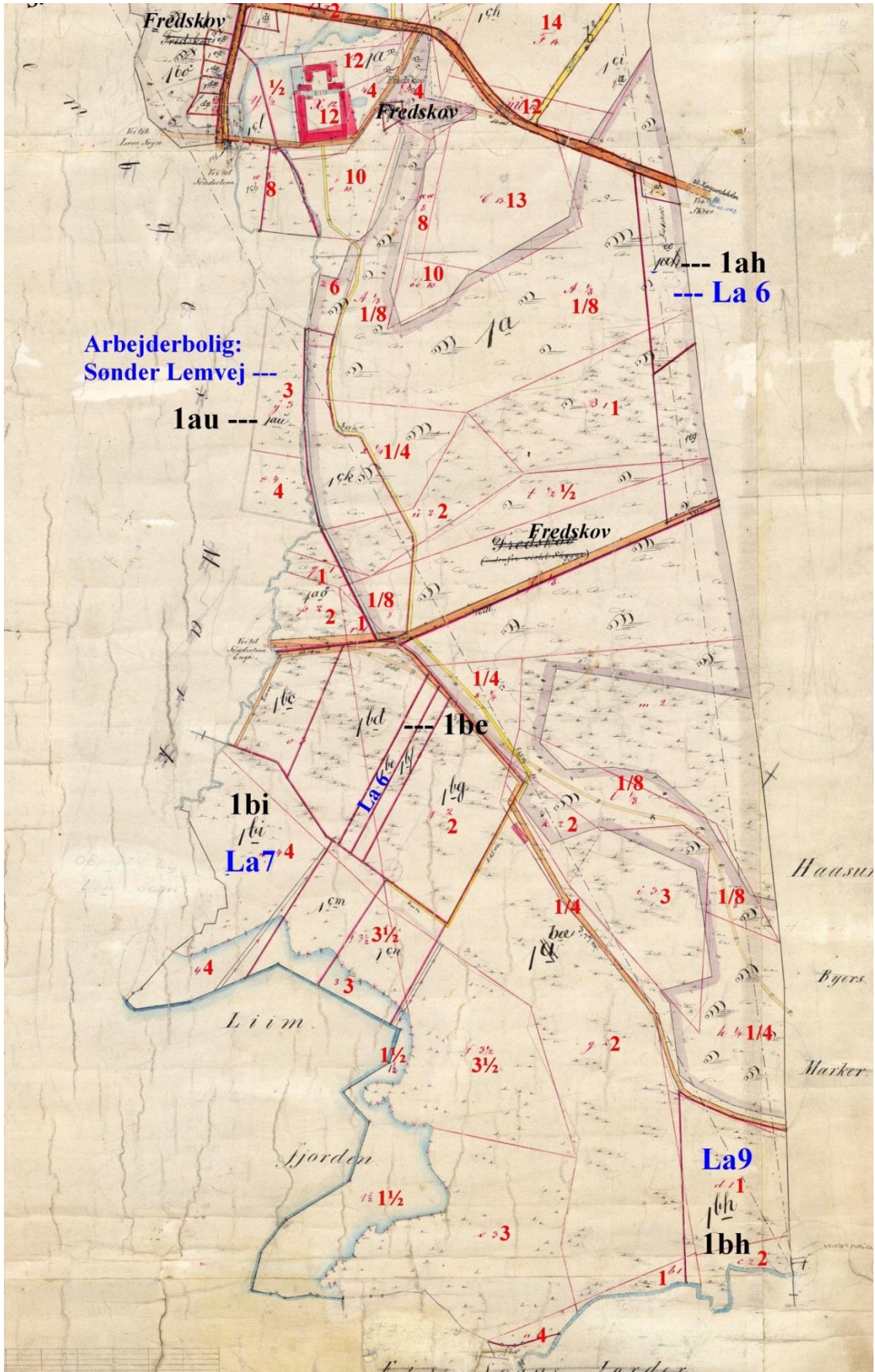

Arbejderboligen med 3.4 hektar er givetvis købt af Magnus Dalgaard og betegnes ved købet som skovtoft.

På figur 3b er der ved matr. 1a og som er ændret til 1bæ angivet en bygning og som det eneste syd for landevejen. Der skal dog være en bygning øverst til højre under matr. 1ah = Landevejen 6. I kirkebogen anvendes ved dåb hos ejeren betegnelsen engvandingshuset. Bemærk at store arealer er omkranset med en violet tyk streg, der givetvis omgrænser fredskoven. Ifølge skødet er deklARATION for fredskovforpligtelse læst den 28. august 1885. Nedenstående er fredskoven vist i forhold til Landevejen, Bustrupvej, Sønder Lemvej og Bustrup Hovedgaard



krak.dk

For bedre at belyse jordens klassificering er medtaget figur 4, der er udarbejdet på grundlag af flere oplysninger og viser sammenhængen mellem jordens klassificering og hektar pr. tdr. hartkorn.

I forbindelse med 1844-matriklen blev der udtaget et antal jordprøver for at vurdere jordens dyrknings kvalitet og det er disse tal, der er angivet på figur 3, 3a og 3b.



Foto: Ivar Kristoffersen – januar 2015 og krak.dk

Hovvej går fra Bustrup Hovedgård til Ramsing, og må formodes være den vej, som fæstebønderne agede på, når de skulle på hoveriarbejde eller aflevere korn mm. Den røde streg =vej var gældende indtil vejregulering omkring 1975

Figur 4: Fordelingen af jordens klassificering

Klasse	Landevejen		Antal Ialt	ca. hektar pr. tdr. hartkorn
	Nord for	Syd for		
14	1	0	1	5.0
13	4	1	5	5.3
12	10	2	12	5.7
11	10	0	10	6.4
10	10	2	12	7.1
9	7	0	7	7.8
8	3	2	5	8.5
6	0	1	1	10.3
4	1	7	8	12.0
3	2	7	9	12.9
2	3	7	10	14.1
1	2	6	8	15.5
½	0	2	2	
¼	2	4	6	
1/8	4	5	9	
Sum	59	44	103	
Simpel gns.:	10.4	3.2	7.3	

Bemærkninger:

- * Simpelt gennemsnit er beregnet ud fra de enkelte observationer og dermed er der ikke taget hensyn til arealet på de enkelte observationer.
- * Arealet nord for Landevejen udgør ca. 57% af det samlede areal, mens arealet syd for svarer til ca. 43%.
- * På et KMS-kort fra 1815-1864 er arealet angivet til 1118.950 kvadratalen, hvilket svarer til 438 hektar. Hartkorn for denne periode (danskeherredgårde.dk) angives til 39.6 tdr. hartkorn. Dette betyder, at som gennemsnit skal der ca. 11 hektar til pr. tdr. hartkorn
- * Med i alt 103 observationer og et areal på 438 hektar svarer hver observation som gennemsnit til ca. 4.3 hektar eller med andre ord – så er der i forbindelse med 1844-matriklen foretaget et stort og seriøst arbejde.
- * Der ikke fundet sikre oplysninger om hektar pr. tdr. hartkorn for de allerdårligste jorde

I figur 3 vises køberne af de enkelte parceller. Et nøje studium af realregistrene og regnskabsbog for udstykningen ([Skive Byhistorisk arkiv](#)) viser, at der er foregået en livlig handel efter de oprindelige køb. Benævne det som Jordspekulationer selvfølgelig en påstand – men det kan heller ikke afvises. Nogle personer er nemlig ikke direkte landbrugere:

- * Carl Jensen (= landevejen 3) er uddeler
- * A. Chr. Nielsen (= matr. 1t) er bager
- * K. Primdahl (= Bustrupvej 8) er lærer

* Niels Bæk (= Landevejen 5) er mejeribestyrer

Det kan tilføjes, at Niels Jørgensen (= Landevejen 9) er landpost

Figur 5: Købere af de enkelte parceller ved udstykningen

Navn	Adr.	Matr.	Kroner	Hektar	Hartkorn	
Niels Vinther	Bu6	1aa	16.500	16.6	3-1-0-1¼	3.14
		1ø	9.821	9.9	1-4-1-0¼	1.53
		1ab	1.100	1.1	0-1-1-1	0.17
Peder Kr. Dahl	La7	1q	19.176	19.7	3-5-2-2¼	3.71
		1at	3.270	2.8	0-5-2-0	0.69
Carl Jensen	La3	1s	11.700	9.9	1-3-0-1	1.39
		1al	2.750	2.8	0-3-0-1	0.39
		1aq	2.672	2.7	0-3-0-0	0.38
K. Primdahl	Bu8	1ap	10.104	11.4	1-4-3-1	1.60
Niels Bæk	La5	1as	7.827	6.9	1-2-3-1¼	1.36
Esper Olesen	Bu3	1ad	7.697	10.4	1-0-0-1¼	1.01
Magnus Bysted	Ve18	1æ	5.500	5.0	0-5-2-0¼	0.69
N.P.J. Møller	Ve14	1z	5.004	5.3	0-4-2-1½	0.58
Jens Iversen	(La1)	1v	3.250	2.8	0-3-0-1	0.39
			1.625	(1.7)	?	?
Magnus Dalgaard		1au	4.629	3.2	0-2-2-1¼	0.33
Søren Olesen	(La1)	1x	3.900	3.5	0-3-1-0¾	0.41
Jensen Sønderup	Ve14b	1ak	3.300	3.4	0-3-2-2¼	0.46
Niels Grønning			3.276	4.4	0-3-1-2½	0.43
P. Kr. Brunsgaard		1ar	3.250	2.9	0-4-2-1½	0.58
Niels Jørgensen	La9	1r	3.200	3.7	0-3-2-0¾	0.45
P.M. Brunsgaard	La6	1ah	3.000	2.4	0-0-2-2¼	0.09
Christian Madsen		1y, 1ai	2.200	2.3	0-2-1-2	0.30
A. Chr. Nielsen		1t	1.625	1.4	0-1-2-1½	0.20
Peder Ravn Jensen	Ve20	1ag	800	1.1	0-0-2-1½	0.08
Laust Sindings enke	Ve10	1ae, 1an	600	1.2	0-0-3-2	0.11
Søren Bysted			400	0.6	0-0-2-0¼	0.07
L. Laursen		1am	475	0.7	0-0-2-1¼	0.08
Niels Jørgensen			<u>50</u>	<u>(0.1)</u>	<u>?</u>	<u>?</u>
Sum			138.701	136.6		20.55
Bustrupvej 10		1p	¹⁾	15.0	0-1-0-2½	0.15

¹⁾ Der er ikke angivet en pris, men i regnskabsbogen er for Skoven angivet en pris på 5.000 kroner

For Jens Iversen er gældende, at jeg ikke har kunnet finde stedet, der har kostet 1.625 kroner og tilsvarende for det mindre beløb på 50 kroner.

Regnskabsbogen viser, at Peder Kr. Dahl har købt jord til 550 kroner (= 997 kroner pr. hektar) henholdsvis 650 kroner pr. tdr. land (= 1.178 kroner pr. hektar), hvilket også er tilfældet for Carl Jensen.

I figur 6 er oplysningerne fra figur 5 omregnet til hektar pr. tdr. hartkorn, hektarprisen og prisen pr. tdr. hartkorn

Figur 6: Dyrkningsværdi, kroner pr. hektar og kroner pr. tdr. hartkorn

Navn	Adr.	Matr.	Hektar pr. tdr. hartkorn	Kroner pr.	
				Hektar	Hartkorn
Niels Vinther	Bu6	1aa	5.3	997	5.258
		1ø	6.5	997	6.402
		1ab	6.4	1.009	6.586
Peder Kr. Dahl	La7	1q	5.3	976	5.167
		1at	4.1	1.185	4.752
Carl Jensen	La3	1s	7.1	1.178	8.448
		1al	7.2	997	7.142
		1aq	7.1	997	7.125
K. Primdahl		1ap	7.1	887	6.299
Niels Bæk	La5	1as	5.1	1.140	5.768
Esper Olesen	Bu3	1ad	10.3	740	7.598
Magnus Bysted	Ve18	1æ	7.3	1.091	8.000
N.P.J. Møller	Ve14	1z	9.1	947	8.657
Jens Iversen	(La1)	1v	7.2	1.179	8.442
			?	(956)	?
Magnus Dalgaard		1au	9.5	1.457	13.780
Søren Olesen	(La1)	1x	8.5	1.114	9.420
Jensen Sønderup	Ve14b	1ak	7.4	976	7.158
Niels Grønning		1ac	9.1	743	7.583
P. Kr. Brunsgaard		1ar	5.0	1.121	5.622
Niels Jørgensen	La9	1r	8.2	860	7.191
P.M. Brunsgaard	La6	1ah	26.7	1.250	35.294
Christian Madsen		1y, 1ai	7.5	973	7.284
A. Chr. Nielsen		1t	7.0	1.200	8.084
Peder Ravn Jensen	Ve20	1ag	13.8	727	10.256
Laust Sindings enke	Ve10	1ae, 1an	10.5	517	5.455
Søren Bysted			8.5	727	6.153
L. Laursen		1am	8.9	708	6.291
Niels Jørgensen			?	?	?
Gennemsnit			6.6	990	6.670

Bemærkninger:

- * Prisen pr. hektar varierer fra 708 kroner pr. hektar til 1.250 kroner eller knap 400 kroner henholdsvis 650 kroner pr. tdr. land.
- * Prisen pr. tdr. hartkorn varierer fra 3.403 kroner til 35.294 kroner, men bemærk at for de 3.403 kroner skal der kun 5 hektar til pr. tdr. hartkorn svarende til jord af høj dyrkningsværdi. Ved den høje pris skal der knap 27 hektar til pr. hartkorn eller jord af meget lav dyrkningsværdi. Af de foreliggende oplysninger kan jeg ikke vurdere om, der ved prisansættelsen har været andre værdier, der skulle tages hensyn til. Umiddelbart er der betalt en betydelig overpris for denne ejendom, men en rimelig høj pris er også betalt af Magnus Dalgaard og Peder Ravn Jensen. I figur 6a er oplysningerne fra figur 6 inddelt i 5 grupper efter stigende dyrkningsværdi

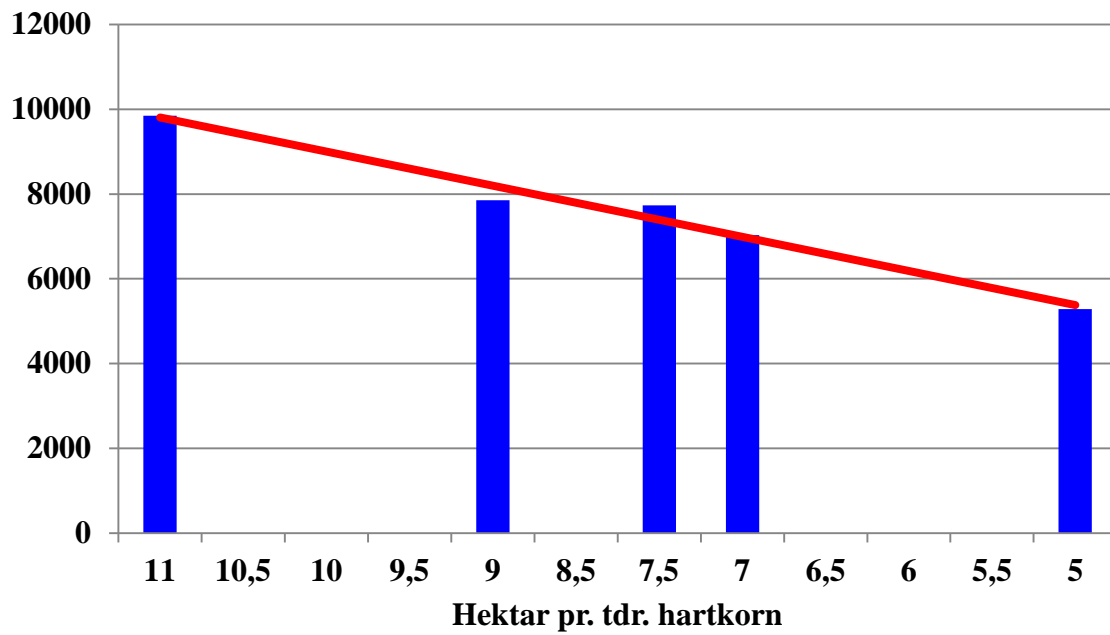
Figur 6a: Kroner pr. hektar

Den røde linie er en såkaldt tendenslinie, der viser sammenhængen mellem jordens dyrkningsværdi og kroner pr. tdr. hartkorn. Det fremgår, at linien markant følger søjlernes højde og dermed siger, at med stigende dyrkningsværdi (færre hektar pr. tdr. hartkorn) fås også et fald i prisen pr. tønder hartkorn.



Studfold

På de ældste KMS-kort er angivet en fold, der ligger omkring 400 meter fra selve hovedbygningen. Diameteren har jeg kunnet beregne til 24 meter, hvilket vil svare til omkring 450 m². I 1777 angiver [Nicolay Jonge](#), at der på Bustrup er 106 staldstude, 76 stykker Kiør, Stude og heste samt 80 får. Sandsynligvis drejer det sig om en intern studefold til overnatning. På nabogodset Kjærgårdsholm i Håsum sogn er fundet 3 foldet, som jeg har vurderet til en diameter på 30-35 meter – der dels kan være interne folde, men også til overnatning for studedrift fra bl.a. Salling. På Kjeldgård i Selde sogn er også fundet en studefold på omkring 30 meter i diameter



Gårde/ejendomme på Bustrup Mark

Bustrup Hovedgårds jorder ligger i 2 sogne – Lem og Ramsing, hvoraf dog langt hovedparten ligger i Ramsing sogn, men i realregisteret angives de under Lem. Ved folketællingerne 1921, 1925 og 1930 er der dog ”rene” linier, idet personerne anføres som de skal i de respektive sogne. Enkelte gårde i Håsum og Vejby har jord i Ramsing sogn

Det bør bemærkes, at folketællingerne for 1916 ikke forefindes for Lem og Ramsing, hvorved, der mangles vigtige oplysninger i forhold til beboer på de enkelte parceller. Under de enkelte gårde/ejendomme er anvendt følgende forkortelser: RL = Realregister for Lem, RR = Realregister for Ramsing, Ki = relevante kirkebøger.

Jeg har anmodet arkivar Ib Svenningsen om at formulere årsagen til ”roderiet” mellem Lem og Ramsing

Forholdet omkring Bustrup er noget forvirrende. Bustrup mark hører under (Håsum)-Ramsing kommune og slutter mod vest med Landevejen 1 (Bent Jespersens ejendom kaldet Solvang) hvor Lem by tager sin begyndelse. Herfra og hen til krydset i Lem by var også jord under Bustrup, men det kom under Lem kommune, da Lem by fik sin vækst omkring krydset. Børnene fra Bustrup mark gik i Håsum skole, også de børn der boede på Landevejen 1. Sogneskellet derimod, fulgte Bustrup bæk og delte Bustrup i 2, hvilket selvfølgelig var rart for præsterne, idet de således alle fik tiende fra Bustrup. Med andre ord blev børnene på Bustrup mark konfirmeret ved Lem præsten på trods af, at de gik i Håsum skole.

Historien for de enkelte gårde ejendomme bygger på følgende oplysninger

- * Folketællinger 1787-1930 (Ft)
- * Realregister for Ramsing og Lem sogne ([Sunds Lokalhistorisk arkiv, Thorum](#))
- * Ramsing (RR) og Lem (RL) Realregister ([Erik Trudsø](#))
- * Ejendomsoplysninger ([arkivalieronline.dk](#))
- * Udstykning fra Bustrup Hovedgaard ([Skive Byhistorisk arkiv](#))
- * Danmark set fra luften ([Det Kongelige Bibliotek = kb](#)). Luftfotos som selskaberne har afleveret og omfatter en periode – ca. 1950-1960)
- * Vort sogns historie i 100 år - 1952 ([Salomon J. Frifelt](#))
- * Relevante kirkebøger (Ki) ([Arkivalieronline.dk = Ki](#))
- * Billeder af gravsteder på nettet ([Karl Johan Thomsen, 2008](#))
- * Egne fotos af bygninger og gravsteder – januar 2015

I figur 7 er angivet placeringen af de enkelte ejendomme. Dog mangler ejendommen placeret ved Landevejen 6, der ligger lidt sydøst for Bustrupvej 10. B = Bustrupvej, L = Landevejen og V = Vejbyvej.

Figur 7: Gårdene/ejendommene's placering

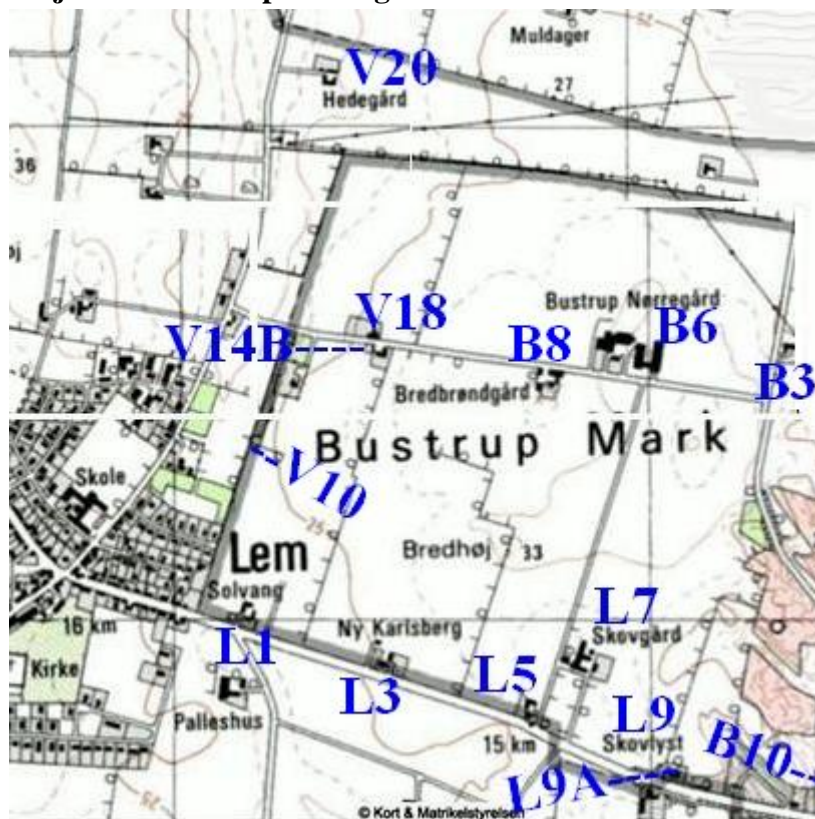

Collage af KMS-kortudsnit

Bustrupvej 3: Matr. 1ad under Ramsing

Stuehuset bygget 1910 og ændret 1997. Matr. 1ad er på 2042 m² i 2014

FT 1911: Esper Olesen og Marie Kirstine Olesen og 4 børn

FT 1921: Esper Olesen født 1880 i Rødding og Marie Olesen født 1879 i Sillerslev², 6 børn

bl.a. Ejnar.

FT 1925: Esper Olsen og Maria Olsen og 6 børn

FT 1930: Esper Olesen og Marie Kristine og 3 børn

Skøder m.m.:

1911(RL): Esper Olsen

1941(RL): Ejnar Olsen

1983(RL): K. Hansen

1986(RL): Peder K. Østergaard



kb 1951 og 1958



Foto: Ivar Kristoffersen – januar 2015



Vejby kirkegård - Lem kirkegård – Foto: Ivar Kristoffersen – januar 2015

Esper Olesen er død den 1.august 1966, mens Marie Christine Olesen født Nielsen allerede døde den 10. december 1945



Udsigt fra Bustrupvej 3. Foto: Ivar Kristoffersen – Januar 2015

Bustrupvej 6: Matr. 1aa, 1ab, 1ø og Vejby 6c. Bustrup Nørgaard
Stuehus 1911. Matr. 1aa udgør i 2015 42 hektar, hvortil kommer 27 hektar fra 5 matrikler under Bustrup Hovedgård - samt knap 3 hektar på 2 matrikler under Vejby ejerlav

- FT 1911: Ikke fundet. Bemærk at Kristen Vinter i 1921 og 1925 betegnes som gårdbestyrer henholdsvis forpagter
- FT 1921: Kristen Jepsen Vinther – gårdbestyrer født 1898 i Vejby og søsteren Elisabeth Vinther og 1 karl
- FT 1925: Vinther Jepsen, forpagter, Signe Vinther født Kristensen 1901 i Lem og 3 børn. Han er søn af Niels Kristensen Vinther og Andrea Nielsen og er bror til Kristen Kristensen Vinther – Landevejen 5. Signe Dør den 14. juni 1926 og begravet på Lem Kirkegård.
- FT 1930: Kristen Jepsen Kristensen Vinther og Dagny Kirkegaard som husbestyrerinde og 2 karle

Skøder m.m.:

- 1911(RL): Niels Sinding Iversen
- 1912(RL): Niels Kristensen Vinther
- 1936(RL): Andrea Vinther
- 1936(RL) Kristen Jepsen Vinther
- 1936(Ki): Christen Jepsen Vinther bliver gift i Hørup kirke 1935 med Martha Jensen født 1906
- 1960(Ki): Kristen Jepsen dør 1978, mens Martha først dør i 1993.
- 1966(RL): Carl Graugaard
- 1984(RL): Gustav Pedersen
- 1987(RL): Søren Goul
- 1993(RL): Knud Limning



Kraak.dk



Bustrup Nørregård. Foto: Ivar Kristoffersen – januar 2015



Vejby kirkegård - Lem kirkegård – foto: Ivar Kristoffersen – januar 2015

Bustrupvej 8: Matr. 1 ap

Stuehus 1910 og i 2015 udgør arealet 0.9 hektar

FT 1911: Ikke fundet

FT 1921: Niels Nielsen født 1894 i Hvidbjerg og Magda Nielsen (=Magdalene Frederiksen) født i Vejby og 2 tjenestefolk

FT 1925: Niels Nielsen og Magda Nielsen – 2 børn og en enkemand Jens Nielsen

FT 1930: Niels Nielsen og Magda Nielsen – 3 børn og 2 tjenestefolk

Skøder m.m.

1911 K. Primdahl ifølge regnskabsbog ([Skive Byhistorisk arkiv](#))

191x:(RR): Niels Nielsen

196x(RR): Henry Frederiksen Nielsen og gift med Ninna Nielsen

199x(RR): Leila Østergaard Goul

1996(RR): Frederik Thorsen

2004(RR):



Foto: Ivar Kristoffersen – januar 2015



Vejby Kirkegård. Foto: Karl Johan Thomsen - 2008



Altertavle – Vejby kirke. Foto: Ivar Kristoffersen – Januar 2015

Bustrupvej 10: Matr. 1p, 1ar, 1br, 1dl og 1dn

Stuehus 1924. I 2014 udgør arealet på matr. 1p 9.4 hektar

FT 1911: Ikke fundet

FT 1921: Ikke fundet

FT 1925: Jens Pedersen Davidsen født 1861 i Hvidbjerg og Nikoline Davidsen født 1854 i Lem, 1 plejesøn, 1 søn og 1 tjenestepige

FT 1930: Jens Pedersen Davidsen og Johanne Dusine Davidsen og 3 børn

Skøder m.m.:

1914(RL): Til 5 mand

1916(RL): C. Clausen, Bodil og Richard Nissen

1918(RL): Jens Davidsen

1937(Ki): Jens Pedersen kaldet Davidsen, aftægtsmand og fhv. boelsmand på Bustrup mark bliver begravet på Lem Kirkegaard. Han er søn af smed Peder Davidsen og Marie Pedersen, Hvidbjerg

1939(RL): Nikoline Davidsen

1939(RL): Laurids Holmgaard Davidsen

- 1944(Ki): Nicoline Pedersen (kaldet Davidsen) – født Graversen bliver begravet som aftægtskone af Lem by. Hun er datter af husm. Gravers Lauridsen og Karen Nielsdatter, Sønder Lem
- 1950(RL): Slagtermester A.J. Nielsen
- 1955(RL): Boelsmand Christen Dahl
- (1980)RL: Emma Dahl
- 1984(RL): Jørgen Jensen
- 1986(RL): Claus Nielsen



KMS: Kortudsnit

Fold = studefold. L9a = Landevejen 9a med matrikel 1dg og 1.11 hektar. L11 = Landevejen 11 med matrikel 1bu = 0.23 hektar. B10 = Bustrupvej 10 med matrikel 1p = Fredskov og et areal på 15 hektar med hartkorn $0-1-0-2\frac{1}{2} = 0.15$ tdr., hvilket svarer til, at der skal 99 hektar til pr. tdr. hartkorn – jvnf. at jordens klassificering er 1/8. Til højre ses fire mindre arealer 1ae, 1æ, 1af, 1x og 1ag, der indgår i andre større parceller/adresser.



Lem Kirke

Landevejen 1: Matr. 1t, 1v, 1u, 1bq og 1x sandsynligvis fra 1939
Stuehus 1912

FT 1911: Lars Chr. Andersen født 1861 i Hjerk og Dorthea Marie Andersen født 1868 i Hjerk,
5 børn og 1 møllersvend

FT 1921: Søren Sørensen født 1876 i Ramsing og Dorthe Sørensen født 1882 i Søby

FT 1925: Søren Sørensen og Dorthe Sørensen

FT 1930: Søren Sørensen og Dorthe Sørensen

Skøder m.m.:

1911(RR): Lars Chr. Andersen på matr. 1t

1911(RR): Anders Chr. Nielsen (står som køber i [Mindebogen](#)).

1915(RR): Chresten Bech Grundvad

1915(RR): Anders Christian Nielsen

1918(RR): Jens Primdahl Jensen

1921(RR): Søren Sørensen

1938(RR): Viggo Jacobsen

1983(RR): B. Jespersen

Matr. 1x:

1911(RR): Søren Christian Olesen

1939(RR): Larsine Olesen samt 1L og 1n under Lem Præstegaard

Vort Sogns historie 1952:

Viggo Jacobsen er født 1911 i Haasum og overtog ejendommen 1938 efter Søren Sørensen med
13 tdr. land = 7.2 hektar og senere er tilkøbt 6 tdr. land = 3.3 hektar eller i alt 10.5 hektar.

Ejendommen er oprettet af Jens Iversen. Besætningen består af 10 køer, 10 ungkreaturer, 2 heste,
2 søer og ca. 20 svin samt 100 høns. Ejendommen benævnes Solvang.



[Vort sogns historie 1952](#)



Fra gårdsplads henholdsvis fra vejen. Foto: Ivar Kristoffersen – Januar 2015



Søren og Dorthea Sørensen, Viggo Jacobsen – Lem Kirkegård. Foto Karl Johan Thomsen

Landevejen 3: Matr. 1s og 1al

FT 1911: Ikke fundet

FT 1921: Peder Pedersen født 1875 i Hindborg og Kristine Pedersen født 1883 i Lem, 9 børn og 1 karl

FT 1925: Peder Pedersen og Kristine Pedersen, 5 børn og en husassistent

FT 1930: Ikke fundet

Skøder m.m.:

1911(RR): Carl Jensen

1917(RR): Peder Pedersen

1923(Ki): Ved dåb benævnes Peder Pedersen's hustru som Kirstine Andersen Gudiksen

1923(RR): Christian Madsen

(1981)RR: Børge Madsen

1988(RR): Frederik Tiiberg

1991(RR):



Foto: Ivar Kristoffersen – januar 2015

Landevejen 5: Matr. 1as og 1bl
Stuehuset 1912 og ændret 2000

- FT 1921: Jens Primdahl født 1888 i Krejbjerg og Mette Primdahl født 1886 i Krejbjerg, 3 børn, 1 slægting og 1 pige
- FT 1925: Chr. Christensen Vinther født 1896 i Vejby og Magda Vinther født 1898 i Ramsing
Kristen Kristensen Vinther er søn af Niels Kristensen Vinther og Andrea Nielsen –
Bustrupvej 6 og er bror til Kristen Jepsen Kristensen Vinther – Bustrupvej 6. I 1905
fik de kgl. bevilling til at føre slægtsnavnet Vinther
- FT 1930: Ikke fundet

Skøder m.m.:

- 1914(RL): Anders Chr. Pedersen
1916(RL): Magnus Dalgaard
1917(RL): Karl Jensen Ladegaard
1918(RL): Marinus Sørensen
1918(RL): Vilhelm Refsgaard
Før 1921: Jens Primdahl
1922(RL): Marinus Jacobsen
1925(RL): Kresten Vinther
1958(RL): Kristian Kristensen
1963: Kresten Vinther
1974: Tage Larsen og solgte jorden 8 dage senere
1974: Esther og Jens Vestergaard
1977: Dora og Jens Kr. Jensen
(1980)RL: Villy Andersen
1991(RL): K. og A. Nielsen
1997(RL): Annie L. Glud
2000(RL):

Vort sogns historie 1952:

Kristen Vinther er født 1896 i Vejby og er gift med Magda Jacobsen født 1899 Lem. Der er 4 børn: Niels – 1928, Steen – 1933, Ib – 1940 og Annelise – 1945. Ejendommen blev købt 1925 af Marinus Jacobsen med 16 tdr. land = 8.8 hektar, hvoraf 2.2 hektar er eng. Der er tilkøbt 1.1 hektar eng. Ejendomme er udstykket af Anders Andersen. Besætningen består af 18 kreaturer, 2 norske heste, 2 søer, 25 svin og fjerkræ.



Vejby kirkegård. Foto: Ivar Kristoffersen – januar 2015



Vejby kirke

Landevejen 6: Matr. 1ah

De gamle bygninger er revet ned. Stuehus bygget i 2012. I 2015 udgør arealet på 1 ah 5.0 hektar og 1be 0.9 hektar. Matrikel 1ah indgår i Fredskoven og jorden er klassificeret 1/8 – d.v.s. af meget ringe dyrkningsværdi.

FT 1911: Peder Marius Brunsgaard født 1883 i Rødding og Johanne Dusine Brunsgaard født 1887 i Hvidbjerg samt 1 søn

FT 1921: Peder Brunsgaard, landarbejder og Johanne Brunsgaard og 4 børn

FT 1925: Ikke fundet

FT 1930: Peder Marius Brunsgaard og Johanne Dusine Brunsgaard og 3 børn

NB!

Peder Marius med efternavnet Kristensen dør 1966 på Statshospitalet i Viborg og blev begravet på Lem Kirkegaard

Skøder m.m.:

1914(RR): Peder Marius Brunsgaard

Ses i kirkebogen som boende i Engvandingshuset

0000: Der kan være andre ejere inden 1980 (Ivar Kristoffersen)

1980(RR): Niels Gudiksen

1986(RR): Inga Gudiksen

1987(RR): Ole Stubkjær

Landevejen 7: Matr. 1q, 1at og 1bi

FT 1921: Peder Kr. Dahl født 1871 i Haasum og Margrethe Dahl født Primdahl 1872 i Ramsing, 3 børn, en slægtning og 1 karl

FT 1925: Peder Chr. Dahl og Margrethe Dahl, 1 datter 3 tjenestefolk

FT 1930: Peder Kristian Dahl Pedersen og husbestyrerinde Gudrun Pedersen Dahl, 2 karle og 1 husassistent

Skøder m.m.:

1911(RL): Peder Christian Pedersen Dahl

Han nævnes som forpagter af Haasum Præstegård 1905-12

1935(Ki): Ved dåb betegnes Magnus Larsen som forpagter

1939(RL): Godfred Magnus Larsen

1967(RL): Tage Larsen

2004(RL):

Vort sogns historie 1952:

Magnus Larsen er født i Sahl 1910 og er gift med Gudrun Dahl født i Haasum 1905 som datter af Peder Chr. Dahl og Margrethe datter af lærer Knud Chr. Primdahl. De har sønnen Tage født 1944. Magnus Larsen overtog ejendommen 1939 med 52 tdr. land = 28.7 hektar, hvoraf 7 hektar er eng. Besætningen består af ca. 44 kreaturer, 1 hest, 1 traktor, 5 søer, 50-60 svin og fjerkræ.

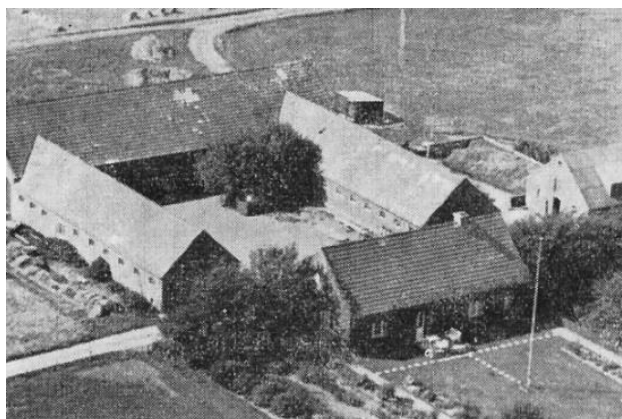

Vort sogns historie 1952



Foto: Ivar Kristoffersen – januar 2015



Lem kirkegård – foto: Ivar Kristoffersen - Karl Johan Thomsen

Landevejen 9: Matr. 1r, 1az, 1bs, 1aæ og 1bh

Stuehuset 1910 og ændret 1978

FT 1911: Niels Jørgensen Hangaard født 1869 i Øster Assels og Karoline Jørgensen født 1866 i Sverrig og 5 børn

FT 1921: Niels Jørgensen og Karoline Jørgensen og 4 børn

FT 1925: Niels Jørgensen og Karoline Jørgensen og 2 børn

FT 1930: Niels Jørgensen og Karoline Jørgensen

Skøder m.m.:

1911(RL): Niels Jørgensen

1938(RL): Jens Hangaard Jørgensen

Ifølge folketællingen 1930 er han født 1901 og er gift med Nielsine Hangaard Jørgensen født 1896 i Rettrup.

1956(RL): Eskild Eskildsen

1981(RL): Inga Stampe

1983(RL): E.K. Møller

1987(RL): Knud Bønding



Kopier af privat eje: ca. 1910 og 1956



Foto: Ivar Kristoffersen – januar 2015



Lem Kirkegård. Foto: Ivar Kristoffersen – januar 2015

Landevej 9a: Matr. 1dg
Areal 2014 er på 1.1 hektar

1914(RR): Kr. Jørgensen m.fl.
1916(RR): C. Laursen, Bodil Jensen og Richard Nissen
1918(RR): Jens Davidsen
1939(RR): Nicoline Davidsen – skifte

1939(RR): Laurids H. Davidsen. Han byggede ”skuret” omkring 1950 (Tage Larsen) og boede der til sin død. Han ”jævnede” studefolden og kørte jorden derfra med trillebør. Tage Larsen har hjulpet til.

1955(RR): Harald Villadsen arvede parcellen



Lem kirkegård – foto: Karl Johan Thomsen

Sønder Lemvej 3: Matr. 1a = Bustrup Hovedgaard

Folketælling 1901 og 1906 er medtaget for at belyse folkehold m.m. på Bustrup hovedgård.

FT 1901: Bestyrer, husbestyrerinde, husholdningselev, mejeribestyrer og 3 mejske, ladefoged, karl, teglværksbestyrer, 2 tømrer, 1 dagleier – fast, hustru og 5 børn

FT 1906: Bestyrer og hustru, en datter og en slægtning, logerende =møllebygger, 6 karle, 2 murer, fodermester og 2 elever og i 4 arbejderboliger 4 par.

FT 1911: Magnus Kristian Dalgaard født 1874 i Rødding. 2 børn, en slægtning som husbestyrerinde og 5 tjenestefolk
Fodermester Kresten Nielsen er født 1867 i Tøndering og Helene Nielsen født 1870 i Lime, 2 børn og en slægtning.

FT 1921: Ikke fundet, men skal være P:C. Hansen

FT 1925: Hans Peder Hansen, forvalter født 1898 i Sdr. Lem og Else Hansen født 1898 i Guldbjerg, Peder Christian Hansen født 1868 i Lønborg, 1 husassistent, 1 karl og 1 forvalter

FT 1930: Peder Kristian Hansen født 1868 i Lønborg, Hans Peder Hansen og Else Hansen født 1898. 1 søn og 6 tjenestefolk

Skøder m.m.:

1910(RL): Skive og omegns udstykningsforening

1911(RL): Magnus Dalgaard

1914(Ki): Magnus Kristian Dalgaard og Line Sørine Andersen har barnedåb

1917(RL): Konsortium

1917(RL): C. Clausen og O.C. Christensen

1920(RL): Juliane Christensen

1921(RL): P.C. Hansen

- 1934(RL): Hans Pedersen Hansen
 1941(RL): Ministeriet for Landbrug og fiskeri
 1949(RL): Optagelseshjemmet Bustrup
 1970(RL): Tvinds lærergruppe og senere slevejende

Vejbyvej 10: matr. 1f, 1ae og 1au

- FT 1906: Elsie Sinding, 5 børn født i perioden 1890-1898. Hun blev gift 1884 med Laust Jensen, Sindinggaard i Lime – han er født 1863. Han dør 1903. I 1905 fik de tilladelse til af føre slægtsnavnet Sinding
- FT 1911: Elsie Sinding født 1867 i Aalborg og 3 børn
- FT 1921: Sine Sinding, 2 børn og 1 karl
- FT 1925: Elsie Pouline Sinding Jensen, invaliderente, 1 datter som syerske og 1 datter med invaliderente
- FT 1930: L Sine Sinding, 1 datter, 1 bestyrer og 1 husassistent
 Elsie er døbt Margrethe Elsie Pouline Jensen. Ved dødsfaldet 1945 er hun husejerske Thomsensgade 9, Skive og betegnes som gårdsmandskone af Sindinggaard. Sindinggaard ligger alleryderst mod Limfjorden i Ålbæk ejerlav og var på Laust Jensen's tid givetvis på knap 8 hektar

Skøder m.m.:

- 1861-1903: Forskellige
 1903(RL): Laust Sinding
 1906(RL): Elsie Sinding født Jensen
 1937(RL): Johan Sørensen
 1939(RL): Jens Kristian Sørensen
 1997(RL): Kirsten V. Christensen
 (2007)RL:



Lime Kirkegård

Vejbyvej 14: Matr. 1e, 1z og 9L, 11ak, 11al, 3i -Vejby

- FT 1911: Peder Møller født 1872 i Lem og Marianne Møller født 1877 i Lime. 2 børn, 2 tyende og 1 logerende
- FT 1921: N.P. Hansen født 1870 i Resen og Jørgine Hansen født 1872 i Skanderup og 5 børn

- FT 1925: N.P. Hansen og Jørgine Kirstine Quist og 3 børn
 FT 1930: Niels Peder Hansen og Jørgine Kristine Hansen og 3 børn

Skøder m.m.:

- 1866(RL): Thomas Jensen Møller
 1901(RL): Sidsel Jensen – enke
 1901(RL): J.P. Møller (*skal være Niels Peder Jensen Møller*)
 1917(RL): N.P. Hansen

Niels Peder Hansen dør 1935 boende Hvidtfeldtsgade 1 i Skive, mens Jørgine dør 1941 på samme adresse. DE har bl.a. datteren Ingeborg Petrine Kirstine Marie, der dør 1959 på Skive sygehus – bopæl: Godthåbsvej 24 i Skive. Hun var gift med Martin Marius Steffesen, der 1922-28 havde Jungetgårdvej 24 – udstykket fra Jungetgård.

Jørgine Kirstine Quist dør på samme bopæl i 1941

- 1933(RL): Johannes Iversen
 1976(RL): Mikael Dahl Andersen
 1983(RL): Kai Olsen
 1986(RL): Eivind C. Pedersen
 1987(RL): Jan Henriksen
 1991(RL): Volmer A. Lauridsen

Vejbyvej 14b: 1y, 1ai og 1ak
 Stuehus 1978/1993

- 1913(Ki): Jens Jensen Sønderup og Nicoline Marie Jensen nævnes ved barnedåb på Bustrup mark
 FT 1921: Jens Jensen Sønderup født 1880 i Hjerik og Nikoline Marie Sønderup født 1884 i Tolbøl
 FT 1925: Carl Vilhelm Pedersen Lundgaard født 1892 i ST. Ramsing og Hansine Sørensen er født 1901 på Estvadgårds mark.
 FT 1930: Er ikke fundet, men det bør være foranstående ægtepar

Skøder m.m.:

- 1911(RL): Jens Jensen Sønderup
 1913(Ki): Jens Jensen Sønderup og Nicoline Marie Jensen barnedåb
 1925(RL): Carl Vilhelm Pedersen Lundgaard
 1986(RL): Claus Nielsen

Vort sogns historie:

Vilhelm Lundgaard er født 1892 og er gift med Hansine Sørensen. De har datteren Eva født 1933. Arealet udgør 11 tdr. ld = 6.1 hektar, hvoraf 1.1 hektar er eng. Besætningen består nu af 5 køer + ungkreaturer, 1 hest, 1 so + opdræt samt fjerkræ.



Vort Sogns historie



Rødning Kirkegård: Foto: Karl Johan Thomsen

Vejbyvej 18: Matr. 1æ og 3o

Stuehus 2013

FT 1911: Magnus Kristian Bysted født 1882 i Rødning og Dorthea Bysted født 1884 i Lem

FT 1921: Magnus Bysted og Dorthea Bysted og 2 børn

FT 1925: Magnus Bysted og Dorthe Bysted og 2 børn

FT 1930: Alfred Nielsen født 1906 i Lem og Mary Ravn Nielsen født 1904 i Lem som
husbestyrerinde

Skøder m.m.

1910(Ki): Magnus Bysted søn af Niels Kristian Sørensen Bysted og Karen Nielsen Grundvad i
Rødning bliver gift med Dorthea Sørensen – datter af husejer Peder Kristian
Sørensen og Karen Katrine Kristensen, Sdr. lem

1911(RR): Magnus Bysted

1911(Ki): Magnus Bysted og Dorthea Sørensen har dåb dem 13. juli 1911

1967(Ki): Magnus Bysted dør

0000: Alfred Nielsen

1944(RR): Marius Kristensen

Vort sogns historie 1952:

Marius Kristensen er født i Eising 1897 og er gift med Maren Poulsen født 1893 i Munksgaard i Borbjerg. De har 3 børn: Maria – 1924, Kirstine – 1926 og Edith – 1930. Ejendommen blev overtaget 1944 efter Alfred Nielsen med 10¼ tdr. land = 5.7 hektar. Ejendommen er oprettet af Magnus Bysted. Besætningen består af 10 kreaturer, 2 norske heste, 1 so + opdræt og 80-90 høns.

Vejbyvej 20: Matr. 1b, 1h og 1ag = Bustrup Hedegaard

FT 1911: Ikke fundet, men bør være Peder Jensen Ravn og Katrine Ravn

FT 1921: Peder J. Ravn født 1882 i Lem og Katrine S. Ravn født 1886 i Hvidbjerg og 5 børn.
Han betegnes som gårdejer

FT 1925: Peder Ravn Jensen og Else Katrine Sørensen

NB! Ved FT 1930 findes de under matr. 9e i sønder Lem. Han dør 1966 og hun dør 1967

FT 1930: Johannes Jensen født 1896 i Vissing og Kristine Jensen, 3 børn og 1 husassistent
Johannes Jensen er søn af ugift Johanne Jensen, datter af Rasmus Jensen, Vissing i Randers amt. Deres første 2 børn 1920 og 1923 er født på Kaas mark i Lime sogn

Skøder m.m.:

1859(RL): Jens Sørensen Ravn

1907(RL): Peder Jensen Ravn

1928(RL): Johannes Jensen

1939(RL): Niels Andersen

1980(RL): Ove Nielsen



Lem kirkegård: Foto Karl Johan Thomsen



Alter – Lem Kirke. Foto: Ivar Kristoffersen – januar 2015

Øvrige parceller

Søren Bysted gift med Ane Møller Jensen.

FT 1921: Søren Bysted matr. 7a, Ane Bysted og en søn

FT 1930: Søren Bysted under Vester Lem – matr. 7a og Ane Møller Jensen. 3 børn

Ki(1952): Søren Bysted dør og er født 1872 i Grundvad i Rødding med efternavnet Sørensen og søn af Niels Kristian Sørensen Bysted og Karen Nielsen. Fik 1906 bevilling til at føre efternavnet Bysted. Han er bror til Magnus Bysted, Vejbyvej 18. Gift med Ane Jensen Møller datter af Thomas Møller Jensen Bustrup Hedegård.

1959(Ki): Ane Møller Jensen dør.

Peder Kristian Sørensen/Brunsgaard og gift med Andrea Laursen

FT 1911: Peder Kristian Brunsgaard født 1875 i Lem og Andrea Laursen født 1872 i Ramsing – samt datteren Maja født 1903. Matr. 10m i Lem Kirkeby. Han betegnes som slagter Folketællingen 1880 viser, at Peder Kristian er søn af gårdmand Søren Pedersen og Maren Andersen. Han har 6 ældre søskende i alderen 8-16 år.

Andrea er datter af ugift Ane Andersdatter og har tvillingsøsteren Mette Marie.

FT 1921: Peder Kristian Brunsgaard og Andrea Laursen, fiskehandler henholdsvis kogekone. Sønder lem.

FT 1925: Peder Kristian Brunsgaard og Andrea Laursen i Sønder Lem på matr. 4n

FT 1930: Peder Kristian Brunsgaard og Andrea Laursen – 11ab under Lem Kirkeby. Fiskehandler og kogekone

Skøder m.m.:

1917(Ki): Maja konfirmeret. Forældrene i Lem

1939(Ki): Peder Kristian Brunsgaard dør og bliver begravet på Lem kirkegård
Andrea's død er ikke fundet

Niels Peter Christiansen (Grønning) gift med Frederikke Klavsén

1911(Ki): Niels Grønning, Bustrup mark får en datter gift.

1935(Ki) Niels Peder Christiansen Grønning dør med betegnelsen rentierer i Vejby. Han er født i Vejby – får 1905 kgl. tilladelse til at føre efternavnet Grønning.

1944(Ki): Frederikke Klausen/Clausen dør i Løgstrup hos sønnen karetmager Niels Kristian Nielsen Grønning i en alder af 93 år. Hun er født i Lime 1949 som datter af ugift Marianne Jensdatter og med udlagt barnefader Claus Pedersen

I figur 8 er samlet en del oplysninger fra ejendomme, der er omtalt i ”Vort sogns historie 1952”

Figur 8: Ejendomsoplysninger fra ”Vort Sogns Historie 1952”

Navn	Adr.	Areal		Krea- turer	Køer 1)	Ung- kreat.	Heste	Søer + svin	Høns
		A	B						
Viggo Jacobsen	L1	7.2	3.3	20	10	10	2	2+20	100
Kristen Vinther	L5	8.8	1.1	18	(7)	(11)	2	2+25	+
Magnus Larsen	L7	28.7		44	(17)	(27)	1 ²⁾	5+55	+
Vilhelm Lundg.	V14b	6.1		(13)	5	(8)	1	1+(10)	+
M. Kristensen	V18	<u>5.8</u>		<u>10</u>	<u>(4)</u>	<u>(6)</u>	<u>2</u>	<u>1+(10)</u>	<u>80-90</u>
Sum		56.6	4.4	105	43	62	8	11+120	
Gennemsnit:									
Pr. ejendom		11.3	0.9	21	8.6	12.4	1.6	2.2+24	
Pr. hektar				1.7	0.7	1.0	0.1		

Bemærkninger:

A Areal ved udstyknig 1910-12

B Tilkøbt areal

1) Tal i parentes er beregnet ud fra en standard sammensætning af køer og ungkreaturer, hvilket gælder også for svin = fedesvin

2) Magnus Larsen havde også en traktor.



Ramsing kirke

Kontrollforening – mælkeydelse 1934/35 – 1974/75

Salling Landboforening/Landbo-Limfjord har stillet kontrollforeningsbøger til rådighed. Der er valgt at vise oplysninger for hvert 10. år. Der er angivet race: Bl = Blandet, Je = Jersey, R = RDM/Rød Dansk Malkerace, K = Korthorn. Der er beregnet gennemsnit for de enkelte år. Det skal selvfølgelig erkendes, at antallet af besætninger nogle år er på et lille niveau til at beregne gennemsnit. I kolonnen yderst til højre er ydelsen angivet i kg 4% mælk, hvilket betyder, at mælken er korrigeret til en fedtprocent på 4%

1929/30

Vej	Navn	Race	Årskøer	Mælk, kg	Fedt%	Smørfedt kg	Kg 4%
La3	Peder Pedersen	K, R	11.4	3.887	3.73	145	3.730
La 7	P. Chr. Dahl	K, Bl	<u>17.5</u>	<u>4.220</u>	<u>3.78</u>	<u>160</u>	<u>4.081</u>
	Gennemsnit		14.5	4.089	3.77	154	3.946

1934/35

Vej	Navn	Race	Årskøer	Mælk, kg	Fedt%	Smørfedt kg	Kg 4%
La7	Magnus Larsen	K	14.5	4.009	3.75	150	3.859

1939/40

Vej	Navn	Race	Årskøer	Mælk, kg	Fedt%	Smørfedt kg	Kg 4%
La7	Magnus Larsen	K	15.5	3.505	3.78	132	3.389

1944/45

Vej	Navn	Race	Årskøer	Mælk, kg	Fedt%	Smørfedt kg	Kg 4%
La5	Kr. Vinther	R, K	7.0	3.278	4.31	141	3.426
La7	M. Larsen	R, K	15.5	2.927	3.87	113	2.870
Sø3	Bustrup Optagelseshj.	R	<u>19.5</u>	<u>3.343</u>	<u>4.05</u>	<u>135</u>	<u>3.368</u>
	Gennemsnit		14.0	3.178	4.02	128	3.191

1949/50

Vej	Navn	Race	Årskøer	Mælk, kg	Fedt%	Smørfedt kg	Kg 4%
La5	Kr. Vinther	R	8.1	3.444	4.02	138	3.454
La7	M. Larsen	BL	18.9	4.239	4.14	175	4.328
Sø3	Bustrup Optagelseshj.	Je	<u>29.2</u>	<u>2.822</u>	<u>5.77</u>	<u>163</u>	<u>3.571</u>
	Gennemsnit		18.7	3.388	4.82	163	3.571

1954/55

Vej	Navn	Race	Årskøer	Mælk, kg	Fedt%	Smørfedt kg	Kg 4%
Bu3	Ejnar Olesen	R	6.5	3.523	4.15	146	3.599
La5	Kr. Vinther	R, K	8.6	3.533	4.78	169	3.948
La7	M. Larsen	R	19.9	3.766	4.37	165	3.981
Sø3	Bustrup Optagelseshj.	Je	<u>31.0</u>	<u>3.416</u>	<u>5.53</u>	<u>189</u>	<u>4.201</u>
	Gennemsnit		16.5	3.547	4.93	175	4.043

1959/60

Vej	Navn	Race	Årskøer	Mælk, kg	Fedt%	Smørfedt kg	Kg 4%
Bu3	Ejner Olesen	Bl	7.7	3.277	5.86	192	4.190
La7	Magnus Larsen	R	22.1	4.460	4.08	182	4.514
Sø3	Bustrup Optagelseshj.	Je	<u>43.8</u>	<u>3.209</u>	<u>5.87</u>	<u>188</u>	<u>4.103</u>
	Gennemsnit		24.5	3.591	5.20	187	4.241

1964/65

Vej	Navn	Race	Årskøer	Mælk, kg	Fedt%	Smørfedt kg	Kg 4%
Bu6	Jepsen Vinther	Bl	20.2	4.971	4.22	210	5.138
La7	Magnus Larsen	R	18.0	5.110	4.09	209	5.179
Sø3	Bustrup Optagelseshj.	Je	<u>46.2</u>	<u>3.431</u>	<u>6.26</u>	<u>215</u>	<u>4.597</u>
	Gennemsnit		28.1	4.158	5.11	213	4.858

1969/70

Vej	Navn	Race	Årskøer	Mælk, kg	Fedt%	Smørfedt kg	Kg 4%
La7	Tage Larsen	R	22.9	4.504	4.07	183	4.547
Sø3	Bustrup Optagelseshj.	Bl	<u>42.2</u>	<u>4.939</u>	<u>3.94</u>	<u>195</u>	<u>4.901</u>
	Gennemsnit		32.6	4.786	3.99	191	4.779

1974/75

Vej	Navn	Race	Årskøer	Mælk, kg	Fedt%	Smørfedt kg	Kg 4%
La7	Tage Larsen	Bl	26.9	4.704	4.31	203	4.927

I figur 9 er den gennemsnitlige ydelse pr. ko på Bustrup mark sammenlignet med alle køer i Salling. Det bør selvfølgelig nævnes, at det i nogle år kun drejer sig om en besætning. Ses bort fra dette så er ydelsen pr. ko højere på Bustrup mark end for Salling som helhed

Figur 9: Mælkeydelse ifølge kontrolforening

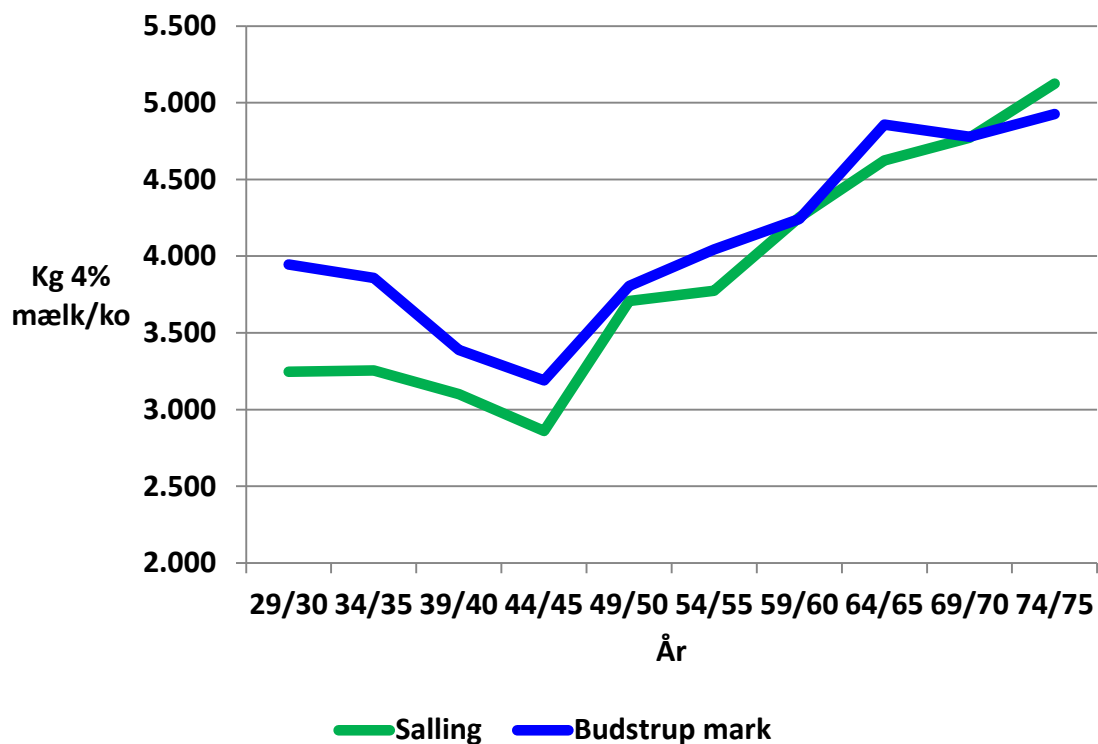

Nørre Andrup ejerlav

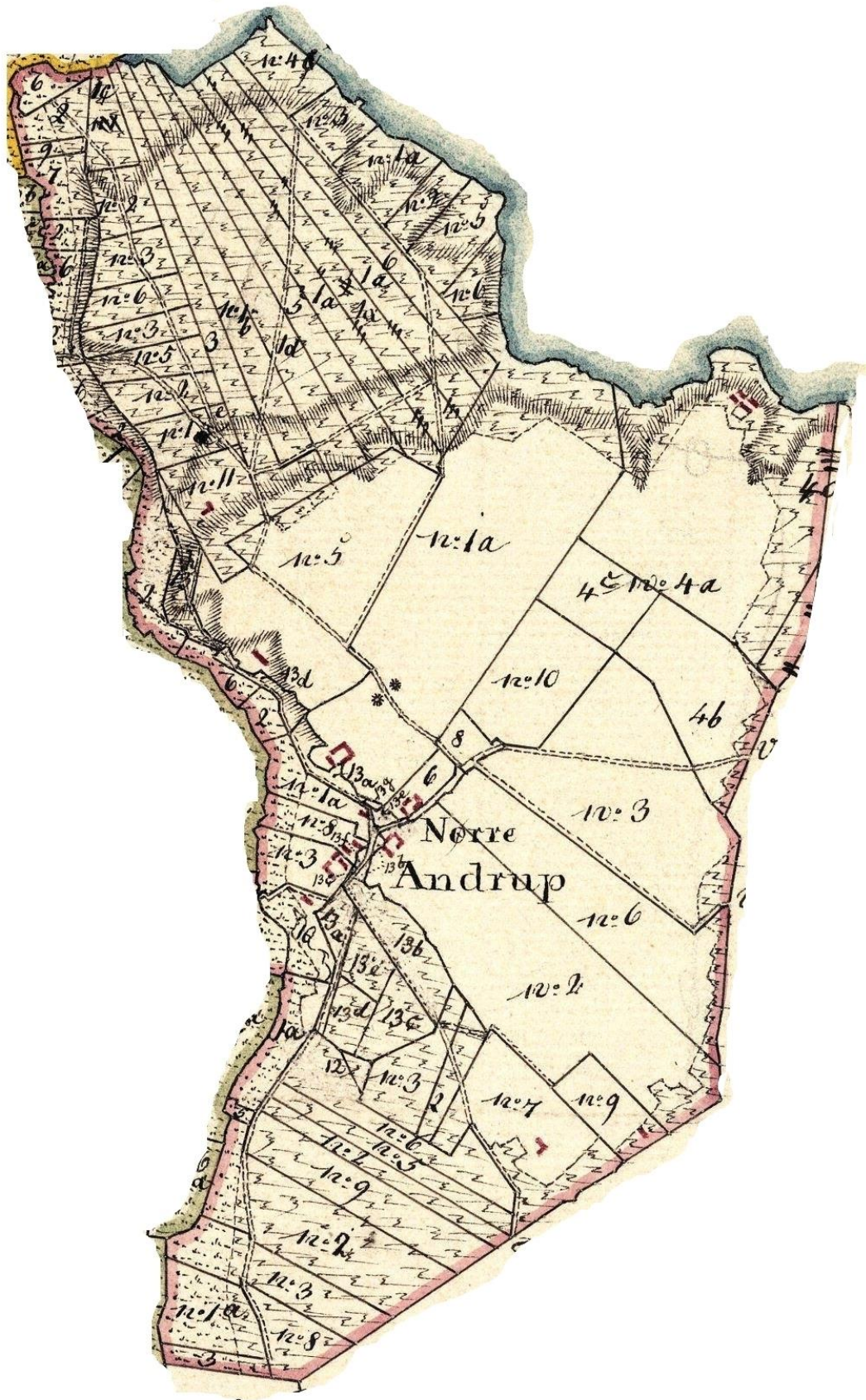

Historien bag Norvej 17

I 1916 blev Niels Gudiksen gård i Nr. Andrup købt til udstykning. Ved forhandlingerne var der tale om køb af 56 hektar, hvoraf der på de 28 hektar skulle etableres husmandsbrug. Ifølge mindebogen blev der etableret 5 husmandsbrug og et meget lille areal – sandsynligvis et mindre hus med omkring ½ ha. Engell Sørensen køber hovedparcellen med jordtilliggende, men hvor meget jord fremgår ikke af Mindebogen. I figur 1 er angivet hvilke arealer, der er i spil ved udstykningen. Fire matrikler 2a, 6a, 7a og 9a bliver til de 5 husmandsbrug og hovedparcellen

Figur 1: Oversigt over de anvendte parceller.

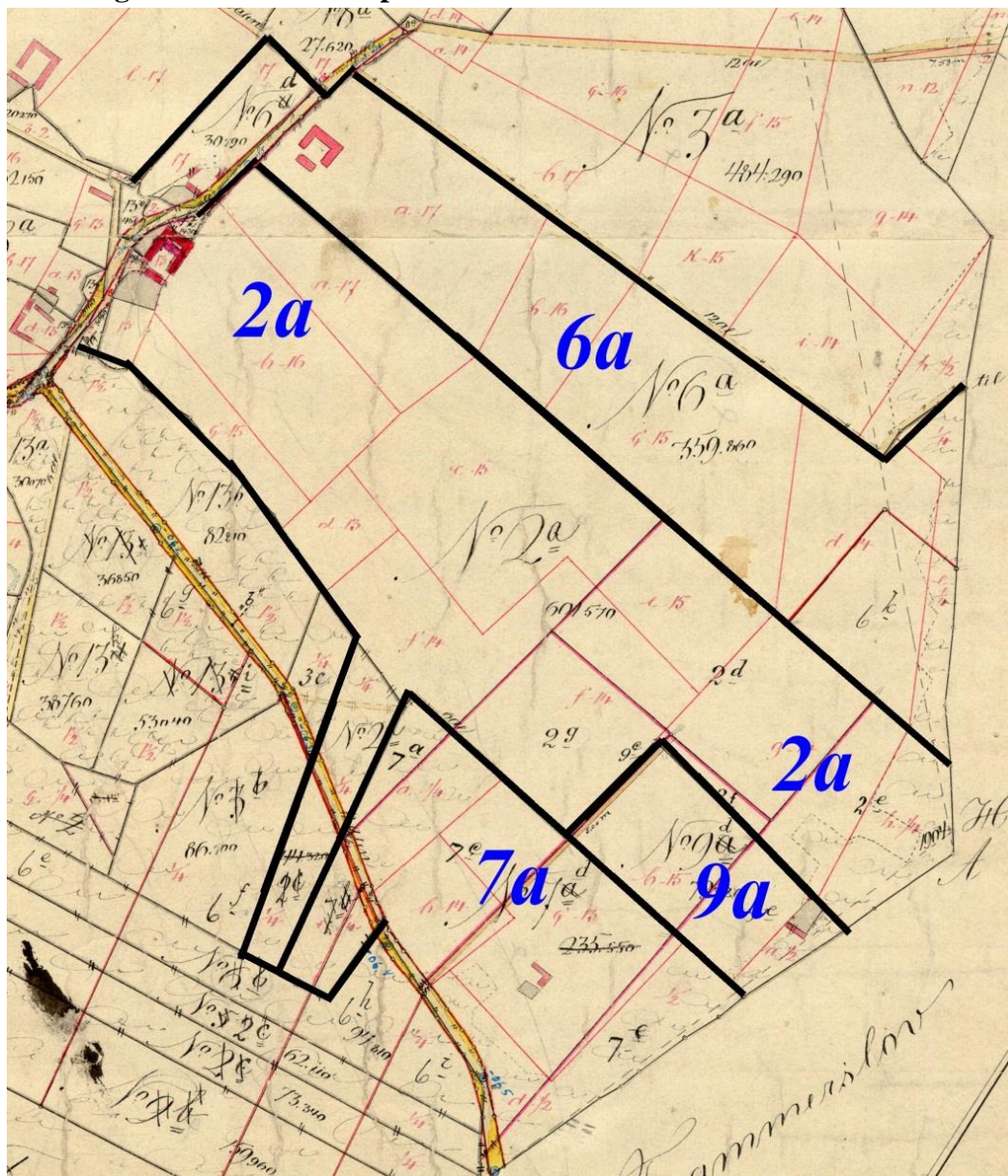

Om samtlige matrikler har været ejet af Norvej 17 ved udstykningen er nok tvivlsom, men ifølge KMS-kort 1815-1864 ved vi hvem, der har været ejere da udstykningskortet er blevet tegnet 1815. I figur 2 er ejere m.m. anvist.

Figur 2: Fæstere/ejere 1801

Matr.	Navn	Hovedparcel Hektar	Andre arealer		I alt Hektar
			Steder	Hektar	
2a	Jeppé Gudiksen	23.7	11	23.0	46.7
6a	Christen Pedersen	14.1	10	19.9	34.0
7a	Peder Poulsen	9.3	2	2.4	11.7
9	Jeppé Gudiksen	<u>3.1</u>	<u>2</u>	<u>6.8</u>	<u>9.9</u>
	I alt	50.2	25	52.1	102.3

I 1815 udgør det samlede areal på hovedparcellerne 50.2 hektar – mindre end det angivne areal på 56 hektar til udstykning – så hvordan arealerne reel har været ved udstykningen vides ikke.

I figur 3 og 4 vises dels parcellerne med angivelse af matrikelnummer samt adressen

Figur 3: Fem husmandsbrug incl. hovedparcellen. Bemærk at Norgej 26 er placeret nord for Norgej 17 og gården på matrikel 6a.

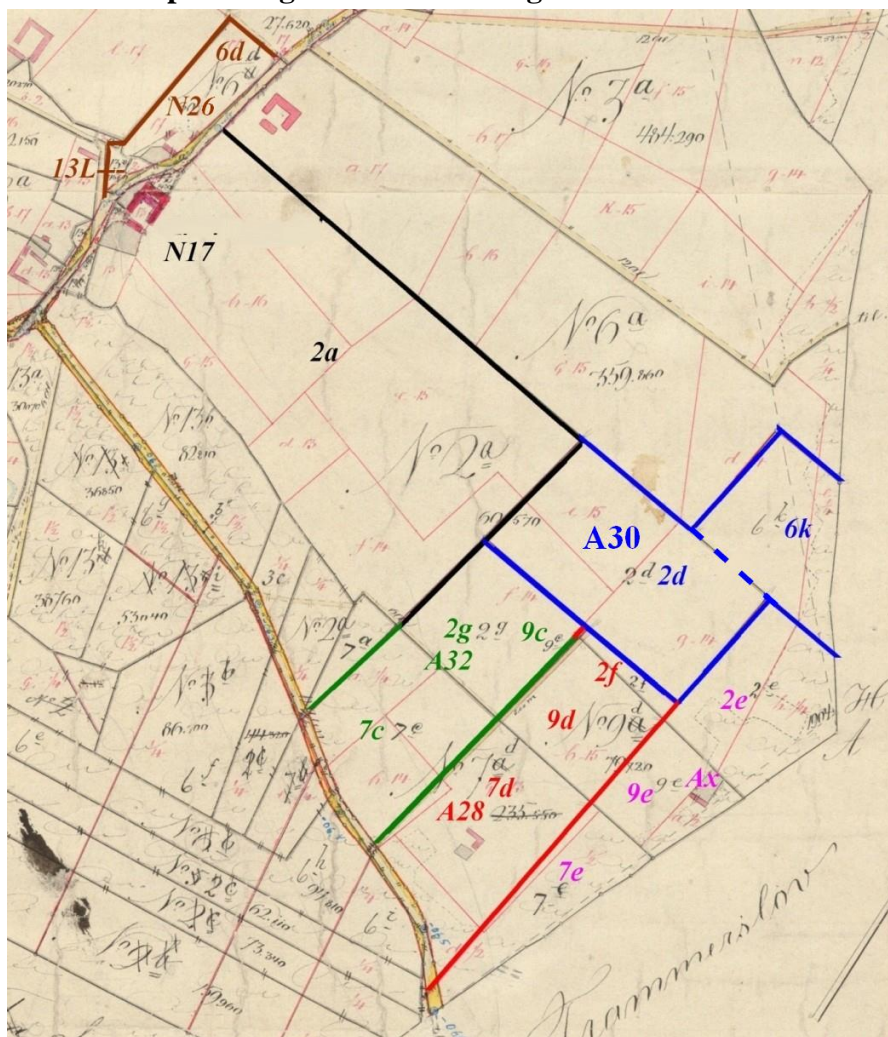
Figur 3: KMS-kort med placering af husmandsbrugene

I Krejbjerg realregister angives følgende matrikler til Norgej 17: 2a, 3c, 7a og 13b samt 5c.

I 1972 er 3c, 7a og 13b overført til matrikel 2a, mens matrikel 5c stadig er et selvstændigt matrikelnummer. Under Andrupvej 30 er anført matr. 6k – dette areal er dog først købt til noget senere

Figur 4: Oversigt over de enkelte ejendomme

Navn	Adresse	Matrikel	Hektar	Hartkorn	Ha/hartkorn
Jacob Jacobsen	Andrupvej 28	2f, 7d, 9d	5.5	0.77	7.2
Jens Skov	Andrupvej 30	2d,	4.4	0.77	5.7
Carl Gjedde Jens.	Andrupvej 32	2g, 7c, 9c	5.1	0.79	6.5
Ingvar Andersen	Andrupvej ax	2e, 7e, 9e	5.5	0.46	12.2
Engel Sørensen	Norvej 17	2a m.fl.	32.5	3.54	9.2
Christen Pedersen	Norvej 26	2h, 6d, 13l	<u>2.1</u>	<u>0.29</u>	<u>7.5</u>
Sum			55.1	6.67	8.3
Gns.:			9.2	1.11	

Bemærkninger:

Areal og hartkorn på Engell Sørensen er efter [Landsinspektør J. Balling-Engelsen](#), der er nevø til Engel Sørensen. Øvrige kilder er Krejbjerg realregister og regnskabsbøger fra udstykningen ([Skive byhistorisk arkiv](#))

I gennemsnit er husmandsbrugene på 3.8 hektar og 0.52 tdr. hartkorn. Jorden dyrkningskvalitet er i gennemsnit 8.3 hektar pr. tdr. hartkorn – men svinger fra knap 6 til 12.2



Krejbjerg - Jylland
Denstoredanske.dk

I figur 4 er angivet jordens klassificering på en skala fra 0-24

Figur 4: Jordens klassificering

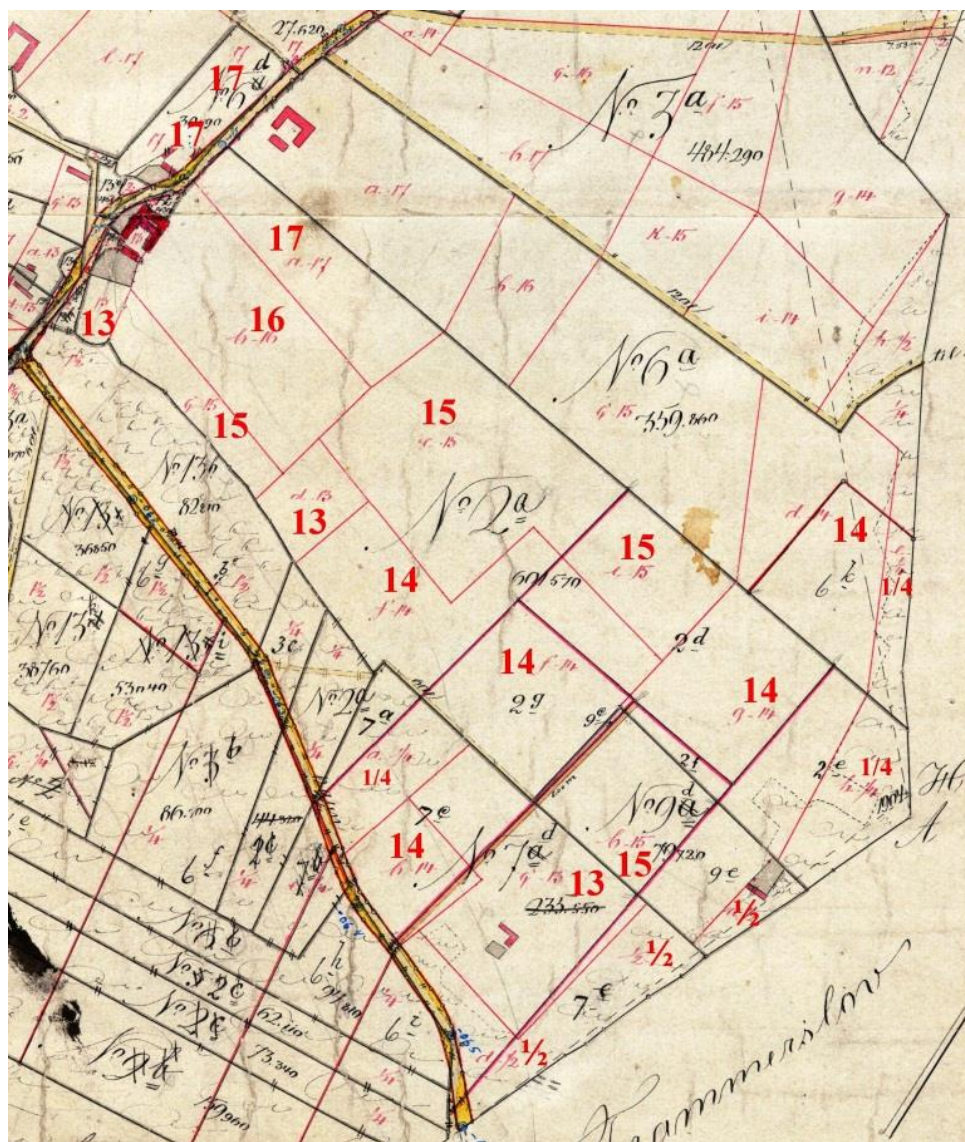

For Ingvard Andersen Andrupvej ax er jorden præget af hedearealer med en lav klassificering,

I figur 5 er angivet prisen m.m. – samt prisen pr. hektar og prisen pr. tdr. hartkorn. Prisen pr. hektar er for de egentlige husmandsbrug som gennemsnit godt 1.200 kroner, men svinger fra 848 kroner til 1.702 kroner. For Engell Sørensen er prisen noget højere, men det må være incl. bygninger. I Figur 6 er der i søjlediagram angivet sammenhængen mellem jordens klassificering/dyrkningsværdi og kroner pr. tdr. hartkorn

Figur 5: Jordpriser m.m.

Navn	Adresse	Kroner	Hektar	Kroner pr.	
				Hektar	Hartkorn
Jacob Jacobsen	Andrupvej 28	6.633	5.5	1.198	8.634
Jens Skov	Andrupvej 30	5.600	4.4	1.269	7.315
Carl Gjedde Jens.	Andrupvej 32	6.363	5.1	1.238	8.090
Ingvard Andersen	Andrupvej ax	8.000	5.5	1.444	17.555
Christen Pedersen	Norvej 26	<u>2.100</u>	<u>2.1</u>	<u>981</u>	<u>7.343</u>
Sum		28.696	22.6	1.270	9.168
Engell Sørensen	Norvej 17	48.000	32.5	1.479	13.550
Jesper Eskildsen		650	(0.5)		
I alt og gns.:		77.346	55.6	1.391	11.499

Figur 6: Sammenhæng mellem jordens klassificering og prisen pr. tdr. hartkorn

Kroner pr. tdr. hartkorn

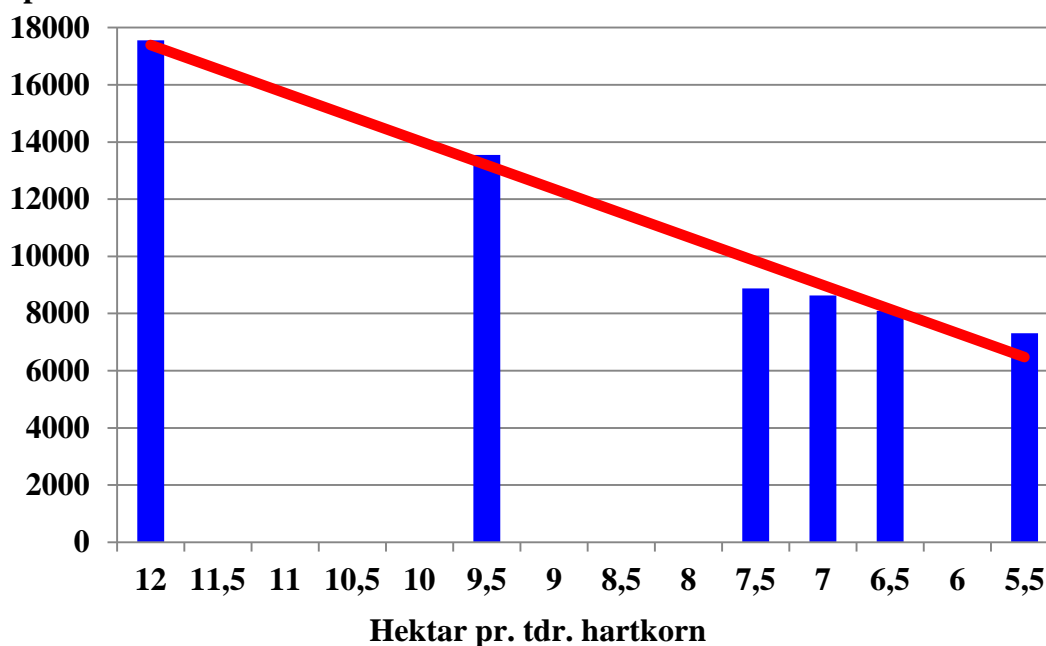

Den røde linie viser den statistiske sammenhæng og er bestemt med en sikkerhed tæt på 100.

Den røde linie viser, at ved stigende dyrkningsværdi (færre hektar pr. tdr. hartkorn) på én enhed falder prisen pr. tdr. hartkorn med 1670 kroner.

Gårdhistorier

I figur 7 er angivet placeringen af de enkelte ejendomme/gårde

Figur 7

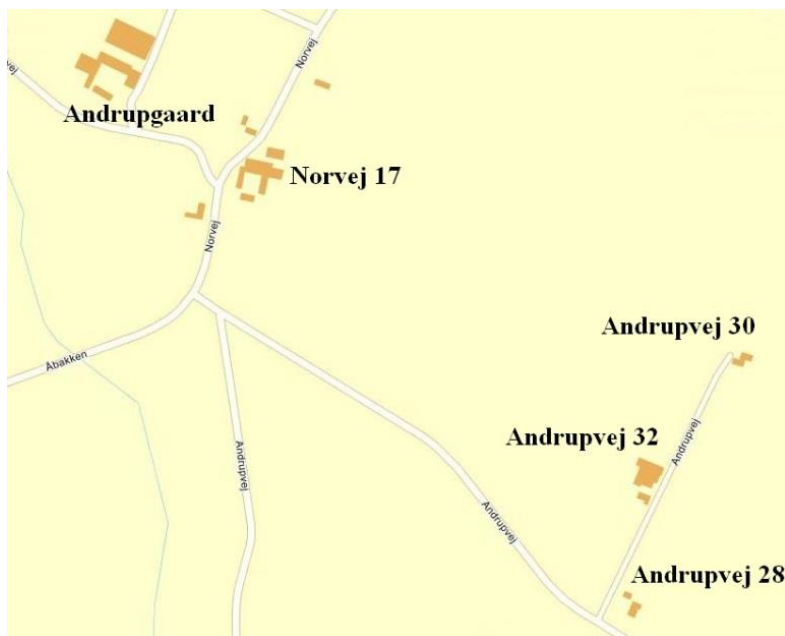

krak.dk

Andrupvej 28 – matr. 2f, 7d og 9d.

Stuehuset er bygget 1920/2014. Arealet på matr. 2f er 1.3 ha i 2014

FT 1921: Ikke fundet

FT 1925: Jakob Jacobsen født 1867 i Otting og en husbestyrerinde Laura Thingholm samt 4 børn

FT 1930: Kristen Laursen født 1907 i Krejbjerg og Leonora Laursen født 1909 i Thorum og 1 karl.

Skøder m.m.

1920: Jacob Jacobsen

1930(Ki): Jakob Jakobsen dør den 2. maj.

1930: Kr. Laursen

1944: Jacob Peder Pedersen

1944: Gustav Vestergaard

1948: Jens Hedegaard

1951: Anders Kristian Madsen

1959: Johannes Skov – søn af Sofie og Jens Skov

I 1989 var der en ejendomsskyld på 510.000 kroner og en grundskyld på 109.800 kroner. Der var 7.4 hektar og der produceres årligt 330 stk. fedsvin.

1990: Carsten Vihøj-Nielsen, der stammer fra Vihøjgård i Grinderslev sogn og gift med Sonja Vestergaard Munk.

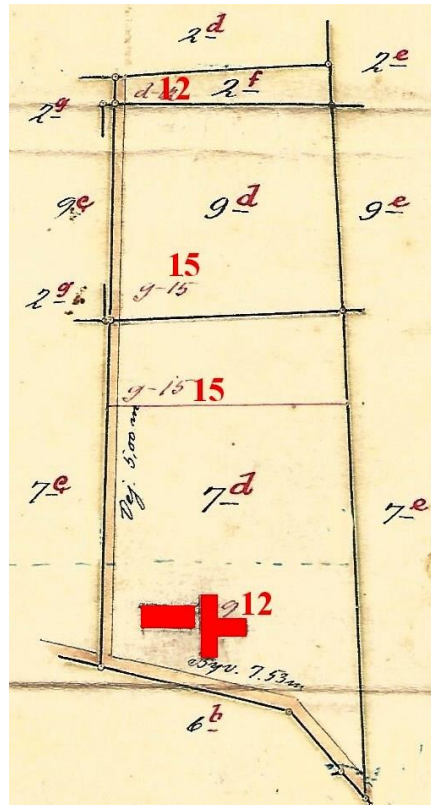

Kopi fra 1917: [Privat eje – Gerda og Børge Bruun Pedersen](#)

Bortset fra et hjørne nederst til højre er det et regulært jordstykke. Dyrkningsværdien er utrolig god – svinger fra 12 til 15. På det originale kort var bygningerne tilføjet senere og tegnet med sort – her dog angivet med rødt.



[kb 1948-52 og 1955](#)

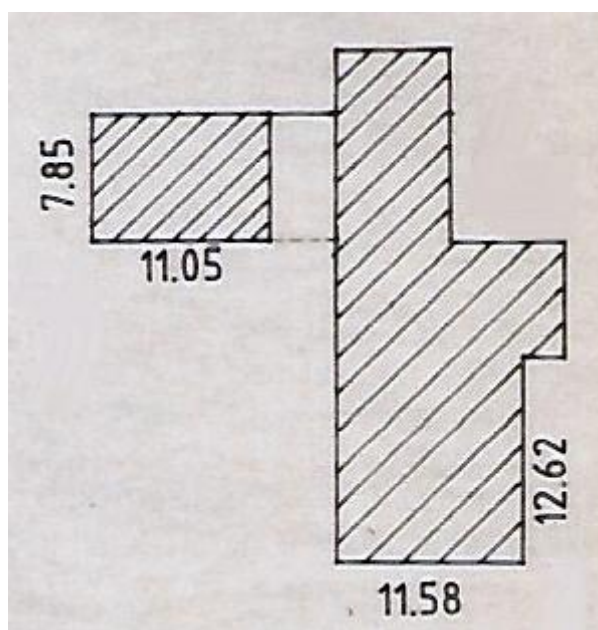

Landinspektør Balling Engelsen 1990

Stuehuses areal udgør 87 m²



Foto: Ivar Kristoffersen – februar 2015



Foto: Karl Johan Thomsen - 2008

Andrupvej 30 – matr. 2d og 6k

Stuehuset er bygget i 1919 og arealet udgør 2.567 m² i 2015

FT 1921: Jens Skov født 1884 i Thise og Sofie Skov født 1889 i Hem samt 4 børn

FT 1925: Jens Chr. Christensen Skov og Marie Sofie Christensen født Jacobsen

FT 1930: Jens Kristian Kristensen Skov og Else Marie Skov og 2 børn

Skøder m.m.

1911(Ki): Jens Christian Kristensen Skov bliver gift med Else Marie Sofie Jacobsen fra Hem og hun var datter af husmand Johannes Jacobsen og Ane Jeppesine Madsine Jacobsen

1918 (E): Jens Christian Christensen Skov, der er født 1854 i Torp, Thise som søn af indsider Jens Kristensen og Sofie Marie Abrahamsen. Han fik i 1905 kgl. bevilling til at føre navnet Skov.

1954(E): Else Marie Skov

1954(E): Viggo Skov

1986(E): Hans Bajlum

Kort over areal og bygninger er tegnet 1985 i forbindelse med salg af jord. Kort og tegninger i privateje af Gerda og Børge Bruun Pedersen, Andrupvej 32

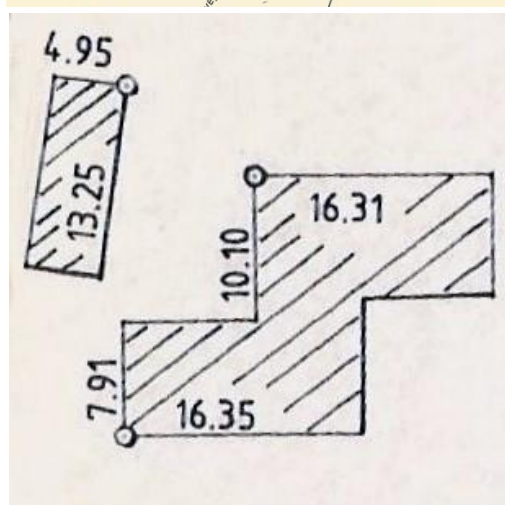
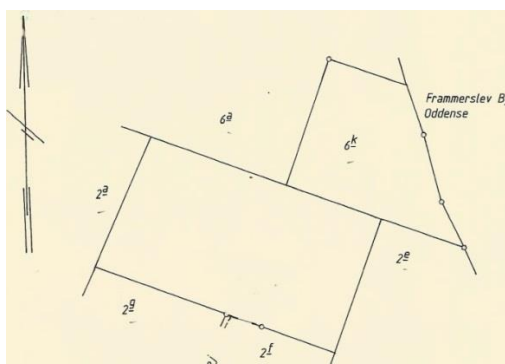



kb 1955



Foto: Karl Johan Thomsen - 2008

Andrupvej 32 – matr. 2g, 7c og 9c

Stuehuset bygget i 1917. I 2014 udgør arealet på 2g 15.5 hektar og hertil kommer 5.4 hektar på 6h

FT 1921: Karl Gjedde født 1882 i Balling og 3 børn født i perioden 1912-1916

FT 1925: Karl Gjedde Jensen og Anne Kirstine Gjedde født Christensen. Hans 3 børn og hendes datter født 31. marts 1919 i Kobberup – ingen far er udlagt

FT 1930: Anne Kirstine Gjedde født 1902 i Rettrup – hendes 2 stedbørn og egen datter

Skøder m.m.

1919(E): Karl J. Gedde

1920(E): Katrine Pedersen – første kone dør i en alder af 29 år. Hun er født i Nautrup som datter af ugift Kirstine Pedersen

1924(E): Henry Jensen Gjedde – søn af Anne Kirstine og Karl Gjedde 1 år gammel

1929(E): Karl Frederik Jensen Gjedde dør og bliver begravet på Krejbjerg Kirkegård.

1933(E): Anna Kirstine Gedde

1943(E): Viggo Bruun Pedersen, der var gift med Mary Pedersen

1980(E): Børge Bruun Pedersen

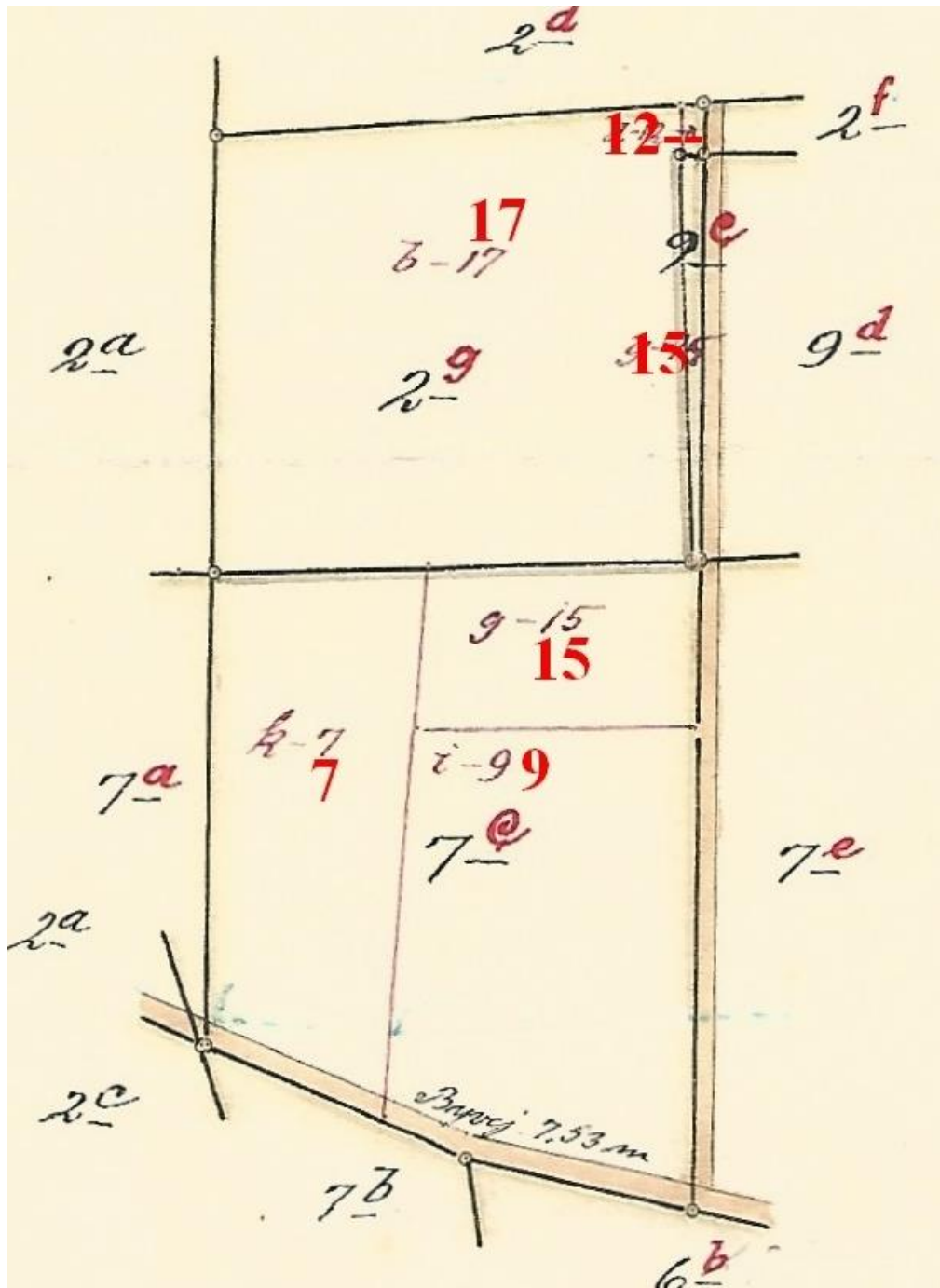

Kopi af det originale kort fra 1917 (Gerda og Børge Bruun Pedersen). Jordens dyrkningsværdi svinger meget fra 7 til 17, hvor 17 må betegnes som jord af meget høj dyrkningsværdi.

Danske gårde i tekst og billeder 1989

Børge Bruun Pedersen født 1930 og gift med Gerda Pedersen, der er født 1955 i Ilbjerg som datter af Anna og Holger Pedersen. Svinestald er opført 1977 og 1979 og maskinhus 1982. Ejendomsvurderingen var 1.2 mill. kroner og med en grundskyld på 110.600 kroner. Ejendommen har 13.5 hektar hvoraf 6.6 hektar er tilkøbt. Svineproduktion med 70 årssøer og salg af ca. 1.150 eller 16-17 stk. pr. so



kb1955 d.v.s. byggeri i 1955



Foto: Ivar Kristoffersen – februar 2015



Foto: Karl Johan Thomsen - 2008

Andrupvej ax – 2e, 7d og 9d

1917(E): Ingvard Andersen

Realregisteret giver ikke yderligere oplysninger udover, at alle 3 matrikler på et tidspunkt er overført til matrikler under Frammerslev ejerlav

Norvej 17 – matr. 2a, 3c 5c, 7a, 9a og 13 b

Stuehuset er bygget 1927. Arealet til 2a udgør 30.5 hektar i 2014

- FT 1787: Jeppe Svenningsen – 66 år og Kirsten Sørensdatter – 50 år, Svenning – 30 år, Benned – 28 år første ægteskab med *Mette Andersdatter, som han var blevet gift med i 1750.* Af andet ægteskab datteren – Mette – 11 år.
- FT 1801: Svenning Jensen – *skal være Jepsen*, hans søster Mette, faderen Jeppe Svenningsen, stiftmoderen Kirsten Sørensdatter og en hyrdedreng på 12 år.
- FT 1834: Jeppe Gudiksen – 62 år og enkemand, hans søn Jens Jepsen – 23 år, hans broder Peder Gudiksen – 52 år som tjenestekarle. Tre tjenestekarle og 3 tjenestepiger.
- FT 1840: Jeppe Gudiksen, Jens Jepsen, Peder Gudiksen, to tjenestekarle, to tjenestepiger samt hjælpelæreren i Nørandrup Just Poulsen Abildgaard – 19 år
- FT 1845: Jens Jepsen – 34 år, Mette Jeppedatter – 37 år som angives at være født i Krejbjerg, men det skal givetvis være fra Otting. To karle og en tjenestepige. Ved vielsen i Krejbjerg kirke i 1844 betegnes hun være fra Otting.
- FT 1850: Jens Jeppesen, Mette Jeppesdatter, 3 karle og 3 tjenestepige og en skrædderpige på 24 år.
- FT 1860: Jens Jeppesen, Mette Jepsdatter, der nu angives at være fra Otting. Tre tjenestekarle og tre tjenestepiger
- FT 1870:

Begge nævnes ved folketællingen 1880 hos Niels Gudiksen	1	58	Jeppe Gudiksen	M	38	J	4	Krejbjerg	
		59	Anna Pedersen	K	26	J	4	Krejbjerg	
		60	Sine Gudiksen	K	9	W	1	Krejbjerg	
		61	Peter Gudiksen	M	1	W	4	4	
		62	Kirsten Sørensdatter *	K	70	E	4	4	
		63	Anna Margrethe Lauritsen	K	17	W	1	4	
		64	Peder Sørensen	M	16	W	4	4	
		65	Marianne Pedersen	K	42	J	4	4	
		66	Peder Sørensen	M	8	W	4	4	
		67	Anna Catharine Nielsen	K	4	W	4	4	
		1	68	Jens Jeppesen	M	58	J	4	4
			69	Mette Jeppesdatter *	K	61	J	4	4
			70	Peder Sørensen	M	29	W	4	Krejbjerg
			71	Kirsten Sørensdatter	M	37	W	4	Krejbjerg
		72	Anna Sørensen	M	17	W	4	Krejbjerg	
		73	Peder Sørensen	K	23	W	4	Krejbjerg	
		74	Mette Jeppesdatter	K	16	W	4	Krejbjerg	

Bemærk: Mette Jeppesdatter betegnes nu igen at være fra Krejbjerg

FT 1880:

Navn:	Alder:	Civilstand:	Stilling i husstanden:	Erhverv: Fødested:
Niels Gudiksen	37	Gift	Husfader. Gaardeier	Kreiberg Sogn
Ane Marie Melsen	30	Gift	hans Kone	Lyby Sogn, Viborg Amt
Else Gudiksen	4	Ugift	deres Datter	Kreiberg Sogn, Viborg Amt
Hans Andreas Jørgensen	24	Ugift	-	Stedersund Sogn, Tønder Amt, Slesvig
Christen Jensen	22	Ugift	-	Ørding Sogn, Thisted Amt
Bendigte Kirstine Jensen	23	Ugift	-	Jeberg Sogn, Viborg
Edel Katrine Nielsen	27	Ugift	-	Nautrup Sogn, Viborg Amt
Mette Jobsdatter? Skal være Jepsd.	71	Enke	-	Kreiberg Sogn, Viborg Amt
Kirstine Marie Hansen	27	Ugift	Tyende	Grinderslev Sogn, Viborg Amt
Sidsel Gudiksdatter Hun er Gudik Pedersens mor	81	Enke	-	Kreiberg Sogn, Viborg Amt

Mette Jepsdatter kan kun være fra Otting idet ingen er født i Krejbjerg svarende til alderen

FT 1921: Engell Sørensen født 1884 i Jebjerg og Karen Sørensen født 1883 i Roslev. Der var 3 børn og 2 tjenestefolk. Det angives, at de er kommet fra Roslev i 1917.

FT 1925: Engell Sørensen og Karen Marie Sørensen, 5 børn, 1 tjenestepige og 1 tjenestekarl

FT 1930: Engell Sørensen og Karen Marie Sørensen, 5 børn og 1 tjenestekarl

Skøder m.m.:

O. 1750: Jeppe Svenningsen

O. 1800: Svenning Jepsen

O. 1803: Jeppe Gudiksen

1844(E): Jens Jeppesen

Han dør den 31. januar 1871

1871(E): Mette Jeppesdatter

1871(E): Gudike Pedersen Godsk

Han dør 31. januar 1872 og var gift med Anne Pedersdatter

1872(E): Niels Gudiksen

1903(E): Niels Gudiksen sælger matrikel 2b og 1f – Andrupvej 19.

1911(Ki): Engell Sørensen søn af husmand Mads Kristen Sørensen og Jensine Engelsen i

Thustrup bliver gift i Roslev kirke med sypige Karen Marie Kristensen Nygaard datter af husmand i Roslev Jens Kristensen og Ane Birgitte Kristensen. Ved vielsen betegnes

han som landmand og hans forældre bor i Roslev. Jensine Engelsen dør i 1926 og Mads Kristian Sørensen dør i 1931. Begge er begravet på Roslev kirkegård.

Jensine Engelsen er datter af Engel Kristensen Balling og Maren Andersdatter. Jensine har broderen Kristen Balling-Engelsen, der bliver landinspektør i Skive.

1917(E): Skive og omegns udstykningsforening

1917(E): Engell Sørensen.

Karen Marie og Engel Sørensen var indtil 1917 præstegårdsforpagter af Roslev Præstegård. De havde Norgej 17 indtil 1946, hvor de købte en mindre lystejeendom på 9.4 hektar og 3½ tønder hartkorn. Den havde de dog kun i 4 år, hvorefter de flyttede til Skive.

Karen Marie Kristensen dør i 1964 på Skive sygehus – de boede da Alle´gade 38 i Skive. Engel Sørensen dør 1966 på de gamles hjem i Balling. Han betegnes som enkemand.



Engel Sørensen. [Kilde – Balling Engelsen](#)

Kontrollforeningsoplysninger for Engel Sørensen og Niels Kaastrup ([Salling Landboforening](#))

År	Race	Årskøer	Mælk kg	Fedt%	Smørfedt kg	Kg 4% mælk
Engell:						
1929-30	K	13.5	3.266	3.58	116	3.060
1934-35	R	17.0	3.456	3.65	126	3.275
1939-40						
1944-45	K, R	14.2	2.358	3.73	88	2.662
Niels K:						
1949-50	Bland.	22.1	3.725	3.98	148	3.714
1954-55	Bland.	14.3	3.842	4.07	156	3.882
1959-60	R	18.7	4.132	3.97	164	4.113
1964-65	Bland.	18.9	4.863	4.10	199	4.930

K = Korthorsrace, R = Rød Dansk Malke race. Kg 4% = mælk omregnet til mælk med 4% fedt. Det er en utrolig stor nedgang i forbindelse med krigens virkning. Niels Kaastrup kan have haft malkekøer efter 1964-65, men så har han ikke været med i kontrollforening

1946(E): Niels Peder Kaastrup, der er født 1917 i Tøndering og gift 1950 med Andrea Gudiksen datter af Kirstine Stisen og Jesper Gudiksen, Ny Krejbjerggård, Åbakken 43

1985(E): Henning Vestergaard gift med Kirstine Kaastrup – datter af det forrige ægtepar.

De driver i dag 69.7 hektar ([CHR-registeret](#)), hvoraf de 30.5 hektar er fra matr. 2a, mens det øvrige areal er fra 5 forskellige matrikler under Nr. Andrup ejerlav. Der forefindes i 2015 en svinebesætning på 700 stk. og indtil 2014 en mindre kødkvægbesætning.

Danske gårde i tekst og billeder 1989

Stuehuset er opført i 1928, lade 1880, svinehus i 1952 og 1960, lade 1960. Ejendomsskyld på 1.4 mill og en grundskyld på 372.000 kroner. Areal fra 2a er 32.5 hektar, 19.8 hektar i forpagtning og 8 hektar eng.

Der 55 MS-årssøer, der sælges årligt 300 torvegrise, men resten opfedes på gården. Der anvendes ikke fremme arbejdskraft.



Det kongelige bibliotek 1977





Foto: Ivar Kristoffersen – februar 2015



Foto: Karl Johan Thomsen - 2008

Norvej 26

Stuehuset er bygget i 1900. Areal 2014: Matr. 2h = 0.92 hektar, 6d = 1.14 hektar og 13 L = 0.14 hektar eller ialt 2.2 hektar

FT 1921: Marie Pedersen født 1879 i Krejbjerg og søsteren Kirstine Pedersen født 1876 i Krejbjerg

FT 1925: Kirstine Kristensen Pedersen og Marie Kristensen Pedersen

FT 1930:

Skøder m.m.

1917(E): Christen Pedersen (1839-1919), der var gift med Else Kirstine Pedersen (1844-1908)
og er forældre til Kirstine og Marie

1918(E): Kirstine og Marie Chrestensen Pedersen
Kirstine dør den 29. maj 1946 og Marie den 17. januar 1956

1956(E): Peder Pedersen som arv

1956(E): Magnus Chr. Madsen



kb 1955



Litteratur/kilde

Arkivalieronline.dk: Ejendomsoplysninger

Balling-Engelsen, J: En del af Balling- og Grove slægtens historie gennem 200 år

Byhistorisk Arkiv, Skive: Udstykningsforening for Skive og omegns

Danske Herregårde: Herregårdsforskning – Gl. Estrup

Det Kongelige Bibliotek/kb (2014): Danmark set fra Luften

Frifelt, Salomon J (1952): Vort sogns historie 1952

Geodatastyrelsen: Kort- og matrikelkort (KMS)

Husmandsforeningen ”Fremad”(1936): Mindebogen – Else og Jens Peder Møller

Jonge, Nicolay (1777): Kongerigets chorografiske Beskrivelse.

Larsen, Tage (2015): Personlige oplysninger

Pedersen, Gerda og Børge Bruun (2015): Personlige oplysninger

Trudsø, Erik: Realregistre for Lem, Ramsing og Krejbjerg sogne

Salling Landboforening/Landbo Limfjord: Kontrolforenings regnskaber 1924/25-1974/75

Vestergaard, Henning (2015): Personlige oplysninger