



## **Dette værk er downloadet fra Danskernes Historie Online**

**Danskernes Historie Online** er Danmarks største digitaliseringsprojekt af litteratur inden for emner som personalhistorie, lokalhistorie og slægtsforskning. Biblioteket hører under den almennyttige forening Danske Slægtsforskere. Vi bevarer vores fælles kulturarv, digitaliserer den og stiller den til rådighed for alle interesserede.

### **Støt Danskernes Historie Online - Bliv sponsor**

Som sponsor i biblioteket opnår du en række fordele. Læs mere om fordele og sponsorat her: <https://slaegtsbibliotek.dk/sponsorat>

### **Ophavsret**

Biblioteket indeholder værker både med og uden ophavsret. For værker, som er omfattet af ophavsret, må PDF-filen kun benyttes til personligt brug.

### **Links**

Slægtsforskeres Bibliotek: <https://slaegtsbibliotek.dk>

Danske Slægtsforskere: <https://slaegt.dk>

# Møgelthorum Ejerlavs historie

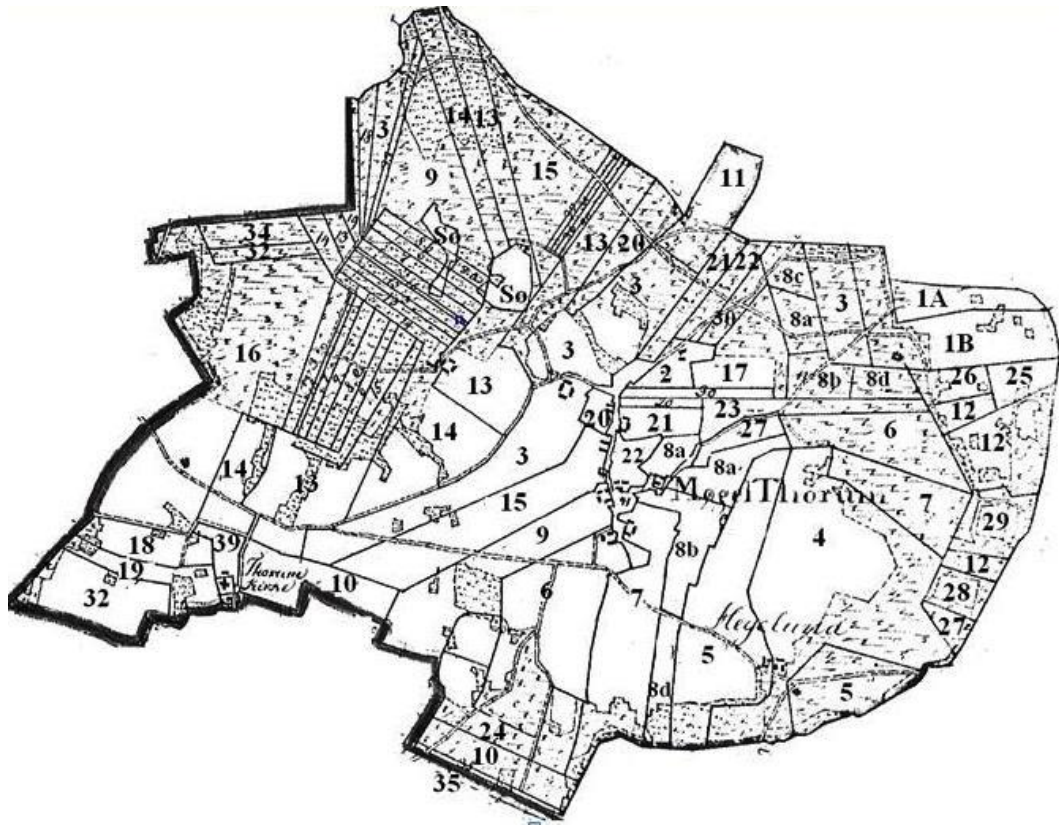

**Sognekort – Udsnit**  
**Thorum sogn - ca. 1816**

## Forord

I foråret 2011 opfordrede Knud Erik Jacobsen, Sundsøre Lokalhistorisk Arkiv i Thorum mig til at skrive Møgelthorum's gårdhistorie, ud fra den betragtning, at mit kendskab til området var godt, idet min farmor's slægt kan føres tilbage til 4 gårde i Møgelthorum: Thorumgaard, Annexpræstegaarden, Roslevgården og en mindre gård, der lå i nærheden af Thorumgaard og Annexpræstegaarden. Min farfar's slægt kan føres tilbage til et nu nedlagt husmandssted, der lå tæt på Skalborg.

Opgaven blev noget mere omfattende end jeg havde forventet, hvorfor materialet er blevet delt som vist nedenstående

- \* Møgelthorum ejerlav's historie
- \* Møgelthorum's gårdhistorie
- \* Præste og degne, der har relation til Møgelthorum/Thorum
- \* Beboere i Thorum fattighus
- \* Inger Nielsdatter Gjøl og Mikkil Mortensen – deres og deres børns skæbne
- \* Folketællinger 1901-1930.
- \* Vielser, konfirmerede og døde med relation til Møgelthorum

Der er ikke udfærdiget en fuldstændig litteraturoversigt, men i stor udstrækning angivet kilde i teksten.

Skjern, 2012

Ivar Kristoffersen

## **Indholdsfortegnelse**

Forord	side 1
Indholdsfortegnelse	side 2
Navnet Møgelthorum og lokaliteter	side 3
Husdyrhold og jordbonitet	side 15
Nordsalling Andelsmejeri A/S	side 21
Mælkekuske og vognmænd	side 24
Kontrolforeninger - 1940/41-2009/10	side 31
Matrikler i Møgelthorum	side 34
Jordens bonitet og dyrkningsværdi	side 35
Fæstebreve	side 39
Skifter	side 47
Poilitiets realregister og folketællinger: Personer til København	side 50
Realregister for skøde- og panteprotokol, afskrift	side 54
Litteraturliste	side 79

## Navnet Møgelthorum og lokaliteter

I ordbog over det danske sprog (*Historisk ordbog 1700-1950*) findes en forklaring på ordet Møgel. Møgel er uledt af navnet Mykæl, der ”oversættes” til **stor** – d.v.s. Møgelthorum må derfor oversættes til Store Thorum modsat Lille Thorum.

Thorum sogn er inddelt i 4 ejerlav/matrikelområder: Ø. Møjbæk, Lillethorum, Hinnerup og Møgelthorum som det største område. Der har tidligere været et femte – nemlig Hegelund. I kirkebøgerne og i folketællingerne ses flere lokaliteter i Møgelthorum – her nævnt alfabetisk:

- \* Bouland, Bauland mellem Ruseng og grænsen til Junget sogn. Navnet ses ikke anvendt i 2012.
- \* Hegelund, der også ses skrevet som Heggelund. Normalt som et gårdsnavn, men i Folketællingerne indgår undertiden Ruseng også under denne betegnelse. Oprindelig er det min vurdering, at Hegelund ejerlav kun har omfattet gården Hegelund
- \* Møgelthorum, Møgeltorum
- \* Ruseng, der også skrives som Ruuseng, Ruus Eng og Rudtz Eng
- \* Skalborg, der også er nævnt som Kiærgaard, Thorum Kiærgaard
- \* Soubak, Soubæk
- \* Sverrig på grænsen til Øster Møjbæk og Lindum i Selde sogn
- \* Thorumgaard. I såvel kirkebøger som i folketællingerne som et snævert område. Thorumgård kan dog opfattes som et større område, men min opfattelse er dog, at det kun drejer sig om selve gårdene/gården. .
- \* Thorum Kirke, Thorum Kirkeby
- \* Thorum Hede – mellem Møgelthorum By og Ruseng – dog først i sidste halvdel af 1800-tallet.

## Omtalen af diverse lokaliteter

- 1359: Mykylthorum – Mikkel Nielsen Krabbe fik 9. juni 2 gårde i pant af Johannes Palnyssen
- 1360: Thornumghard
- 1429: Thornum, af ”tjørn” og ”he´m (*Den store Danske Encyklopædi*)
- 1469: Væbneren Jep Pusel af Hegelund tilskødede Viborg bispedømme en del gods i Salling
- 1480: Toruum
- 1498- 1503 ejedes Thorumgaard af væbneren Jes Pedersen
- 1503: Udstedte Niels Krabbe et brev fra Hegelund
- 1525: Kyergarde = Kærgård. Mest sandsynlig er det Skalborg, men det kan være en gård i Lillethorum.
- 1544: Hermand Schiel fik ejendomsbrev på Thorumgaard (Christen Pedersen og i landgilde 1 skovsvin, 1 skovvogn, 2-1 Mk. Penge og 4 Sk. Gjæsteri)
- 1544: Bispedømmet landgilde af én og herligheden af 3 gårde i Torum sogn – derimellem Thorumgaard.
- 1599: Mads Kok (adel – Torumgaard) sag mod Margrethe Gøye
- 1599 Skrives Jomfru Karine Krabbe (af Østergaard) til Hegelund
- 1602: Solgte hendes bror Tyge Krabbe Hegelund til broderen Christian Krabbe og svogeren Mogens Juel

Ovenstående oplysninger er hentet fra bl.a. *Krak VI-1925*, *Krak VII-1962*, [www.jessenb.dk](http://www.jessenb.dk), [www.djoef-forlag.dk](http://www.djoef-forlag.dk), *Jyske samlinger, bind 5: 1941-42* og *Dansk Kancelliregistranter, 1535-1560*.

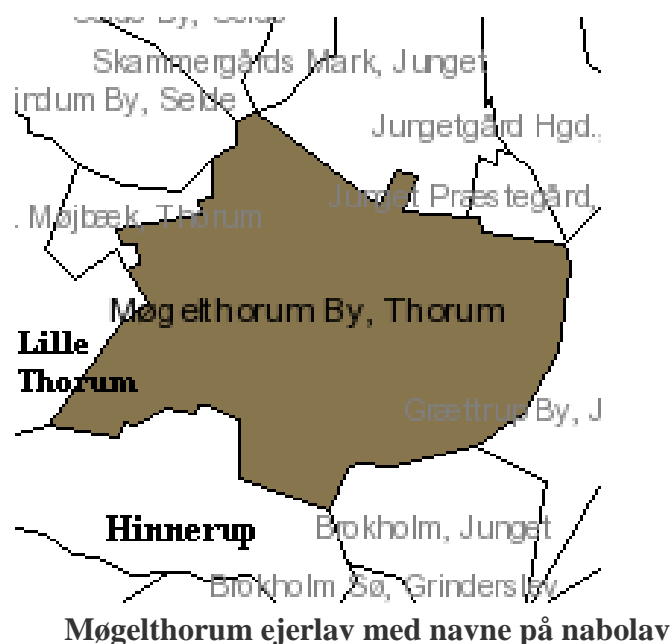

*Jens Møller Riis, Glamsbjerg*, der er opvokset på Over Møjbæk har forsket i egen slægt i Thorum sogn, men også i Thorumgårdene. Han har bl.a. foretaget nogle afskrifter fra Kronens skøder.

- 1640: 14. maj - B.I-side 517: Mageskifte mellem Kongen og Jørgen Rosenkrantz til Kieldgaard. Kongen får 1 gård i Møgelthorum og 2 gårde og 1 gadehus i Lillethorum.
- 1647: 24. juni - B.I-side 553: Mageskifte mellem Jørgen Rosenkrantz og Kongen. Kongen får 1 gård i Møgelthorum.
- 1647: 22. august – B.I-side 647: Hans Bilde til Jungetgaard får ved mageskifte 1 gård og 1 bol i Møgelthorum.
- 1662: 1. maj – B.II-side 135: Stephan Roedes arvinger, København får i Lillethorum 1 gård og 1 boel, i Hinnerup 1 boel, i Møgelthorum 1 gård.
- 1664: 14. juni-BII-side178: Albrecht Baltzar Berens arvinger og Leonhard Marselis får i Møgelthorum 1 gård, i Lillethorum 1 gård.
- 1687: 19. marts -side 600-603: Vilhelm Mule og Jørgen Landorph får Patronatsret til Thorum og Junget Kirker, Kirketiender til samme kirker, landgilden til samme kirkers jorder – nemlig 3 gårde i Møgelthorum – en af disse kaldet Thorumgård.  
*(Patronatsret, (1. led af lat. patronatus, af [patronus](#)), de rettigheder, der tilkommer en kirkes ejer eller patron (lat. 'velnyder, beskytter'), i ældre tid fx en godsejer. Patronatsretten omfatter dels ejendomsretten over en kirke og dens indtægter og dermed pligten til kirkens vedligeholdelse, dels kaldsretten, dvs. retten til at foreslå en person til et ledigt præsteembede ved kirken. I Danmark overgik kaldsretten med Grundloven af 1849 til landets regering og menighederne. Siden 1903 er de fleste kirker i folkekirken selvejende, og de kirkelige midler forvaltes af menighedsrådene)*  
 Kirketienden i Thorum er oplyst til 27 tdr. hartkorn  
 Kirketienden i Junget er oplyst til 16 tdr. hartkorn  
 Thorum Kirkes jorder og landgilde er oplyst til 20 tdr. hartkorn og 4 Skpr.
- 1719: 16. juli-BIII-side 781: Clausholm – gavebrev til landsdommer Mathias Poulsen på de i pantebrev af 10. januar 1653 forbeholdte reuitionsrettigheder til Kongetiende i Thorum sogn – 27 tdr. hartkorn.

- 1723: 15. januar-BIV-side 512: Skøde til Johan Parsberg fra Kongen over reultionsrettigheder over bøndergods i Skivehus Amt, bl.a. 1 gård i Lillethorum – matr.nr. 4 med hartkorn 13-5-1-1 og matr. 4 i Møgelthorum 9-3-3-1<sup>2/3</sup>.
- 1761: 4. december-BV-515: Godkendelse af auktion fra 10. april, hvorefter Aalborg Hospital bl.a. har solgt 1 gård i Møgelthorum af hartkorn 4-4-0-2- til kommerceråd Hvid på Jungetgaard  
*Ejendommen har tilhørt Melsen Nielsen, Peder Ovesen, Jens Jensen Thye og dennes søn Jens Jensen Thye. Kort tid efter, at Jungetgaard har købt ejendommen fæstes den til Esper/Jesper Nielsen, der "overtager" navnet Thye.*

Ud fra forskellige kilder – matriklen 1664, ekstra skat i 1672, matriklen 1680, hoverireglement 1770 samt folketællingerne 1787 og 1801 er det forholdsvis nemt at få et overblik over personer, der har boet i Møgelthorum og evt. at kunne sætte vejnavn på. Ved udstykningen af landbrugsjorden/gårdene i 1794 kan der have sket noget, som jeg ikke helt har kunnet gennemskue – så vejnavne kan måske ikke være helt korrekte. Men ellers overlades tabellerne 1 til 4 til selvstudium.

**Tabel 1: Fæstere i Møgelthorum – vejnavne tilføjet med kursiv skrift**

1664: Matrikel og hartkorn	1672: Konsumtion og Folkeskat	1680: Matrikel og hartkorn
Niels Lauridsen: 9-3-0-2 <sup>2/3</sup>	Niels Lauridsen: 1 pige	Jens Thygesen: 9-3-0-2 <sup>2/3</sup>
Jens Nielsen: 6½-0-0-0		
Christen Nielsen: 0-0-0-0		
Erich Poulsen: 1½-0-0-0		
Kirsten Svendsdatter: 1-0-0-0		
Anders Jepsen og Niels Andersen: 8-0-0-0 + 1½-0-0-0	Niels Andersen: 1dr.+1pige og Kirsten Mortensdatter – enke – 2 drenge + 1 pige	Niels Andersen og Melsen Andersen <i>Thorunggaard</i>
Gregers Nielsen: 3-0-0-0		Esper Jensen: 3-0-0-0 <i>Nabo til Thorunmgaard</i>
Christen Jepsen: 5-1-2-2		
Jep Michelsen og Niels Christensen: 6-½-0-2		
Iffer Bertelsen: 11½-3-0-2 <sup>1/3</sup>		
Svend Michelsen og Lars Michelsen: 11½-3-0-2 <sup>2/3</sup>		
Las Thøgersen og Christen Lassen: 11½-½-0-0		
Niels Sørensen og Jens Pedersen: 13-0-3-1 <sup>2/3</sup> <i>(Gjeddegaard/Quistgaard)</i>	Niels Sørensen: 1 dreng	Søren Nielsen og unge Jens Pedersen: 13-0-3-1 <sup>2/3</sup> <i>Sølvvej 64</i>
Melsen Nielsen: 4-0-0-0 <i>Aalborg Hospital som ejer</i>	Melsen Nielsen: 1 dr. + 1p.	Jens Melsen: 5-6-0-0 <i>Møgelthorumvej</i>
Peder Eriksen, Niels Jepsen, Jens Lauridsen: 16½-0-3-1 <sup>2/3</sup>	Peder Eriksen: 1 dr. + 1 p. Jens Laursen: 1 dr. + 1 pige Anders Pedersen: 1 dreng	Peder Eriksen, Jens Laursen, Anders Pedersen: 16-4-3-2 <i>Hegelund</i>
Morten Pedersen og Jens Ollesen: 6-6-2-2	Morten Persen: 1 pige Jens Olesen: 2 drenge	Morten Pedersens Enke og Jens Jensen: 6-6-2-2

		<i>Roslevgården</i>
Jep Jensen Fjandboe: 6-2-2-2	Lau Jepsen: 1 dr.+ 1 pige	Lauge Jepsen: 6-6-2-2
Jens Nielsen: 6-2-2-2	Jens Nielsen: 2 dr + 1 pige	Anders Jensen: 6-2-2-2
Anders Melsen: 11-6-2-2	Melsen Jensen	Melsen Jensen: 11-6-2-2
Villads ?? og Christen Pedersen Enke: 6-6-2-2	Per Christensen: 1 pige	Peder Christensen: 6-6-2-2
		Bertel Mortensen: 6-4-0-0
	Olle Sørensen: 2 piger	Oluf Sørensen: 1-4-0-0
		Thøger Christensen: 5-0-0-0
Thorum Bye:		
		Jens Christensen: 2-0-0-0
		Jep Jensen og Bertel Poulsen: 6-7-0-2
Rudtz Engs Boel:		
Jens Lauridsen: 2-0-0-0		Jens Rudtz Eng: 2-0-0-0

**Tabel 2: Fæstere i Møgelthorum**

1680		1688	
Ejer/Fæster	Hartkorn = gl. matrikel	Ejer/Fæster	Hartkorn = ny matrikel
<b>Steen Bille, Jungetgaard: Thorum Bye</b>			
Jens Christensen	2-0-0-0		
Jep Jensen og Bertel Poulsen	6-7-0-2		
Bertel Pedersen	4-2-0-0		
Anders Pedersen	5-0-0-0		
Bertel Mortensen	1-0-0-0		
<b>Steen Bille, Jungetgaard: Torumgaard</b>		<b>Steen Bille, Jungetgaard: Torumgaard</b>	
Niels Andersen og Melsen Andersen	8-0-0-0	Niels Andersen og Melsen Andersen <sup>1)</sup>	15-6-3-1
Esper Jensen	3-0-0-0	Jesper Jensen	2-6-0-2
<b>Andreas Rode: Møgelth. = Gjeddegaard</b>		<b>Andreas Rode: Møgelthorum</b>	
Jens Pedersen og Søren Nielsen	13-0-3½-2/3	Jens Pedersen og Søren Nielsen	4-4-3-2 4-4-3-2 <sup>2)</sup>
<b>Niels Egidisen, Hegelund</b>		<b>Parsberg, Eiskær</b>	
Peder Erichsen Jens Laursen Anders Pedersen	16-4-3-1	Peder Erichsen Jens Laursen Anders Pedersen	15-7-2-0
<b>Niels Egidisen</b>		<b>Parsberg, Eiskær</b>	
Morten Pedersens Enke Jens Jensen	6-6-2-2	Jens Andersen Jens Jensen	6-1-2-1
Lauge Jepsen <sup>3)</sup>	6-6-2-2	Laurs Jepsen <sup>3)</sup>	5-6-2-0
Melsen Jensen	11-6-2-2	Melsen Jensen	8-1-0-1
Anders Jensen	6-2-2-2	Niels Jensen	5-1-1-0
Peder Christensen	6-2-2-2 Halvdelen øde	Peder Christensen .... Jensen	5-3-3-1
<b>Bernt Due, Kieldgaard</b>			
Jens Rutz Eng	2-0-0-0		



<b>Thorum Kirke Skyld</b>		<b>Torum Kirke</b>	
Bertel Mortensen	6-0-4-0		
Oluf Sørensen	3-0-4-0		
Niels Andersen, Melsen Andersen i Torumgaard	2-0-0-0 <sup>4)</sup>	Niels Andersen	1-3-1-1
Thøger Christensen	5-0-0-0		
		<b>Steen Bille: Jungetgaard</b>	
5)	10-2-0-0	Annexgaarden: Niels Ollesen	10-0-3-0
5)		Olle Sørensen	0-7-0-0
5)	4-2-0-0 6-4-0-0	Peder Nielsen og Jep Jensen	6-6-6-2
5)	1-0-0-0	Peder Nielsen og Jep Jensen	1-3-2-0
		<b>Aalborg Hospital</b>	
5)	0-5-6-0	Jens Melsen	4-4-0-2
		<b>Thorum Kirke</b>	
6)	0-4-0-0	Niels Andersen, Thorumg.	1-3-1-0
		<b>Kirken</b>	
5)		Knud Christensen	2-1-0-0
		<b>..... brug:</b>	
6)	9-3-0-2 <sup>2/3</sup>	Jens Thyggesen	6-2-1-1

- 1) 1688 angives hartkornet i 1680 som 8-0-0-0 + 1-4-0-0 som kirkeskyld
- 2) Ejendommen/gaarden må være skilt i perioden 1680-1688
- 3) Der er skrevet 2 forskellige fornavne – men formodes at være den samme
- 4) 1688 angives dette hartkorn kun til 0-4-0-0
- 5) Er ikke angivet 1680
- 6) Er ikke blevet noteret for 1680

**Tabel 3: Navne fra udskiftningskort 1815-1856**

<b>Ny Matr.</b>	<b>Før Udskiftningen</b>	<b>Fæster/ejer efter Udskiftningen</b>	<b>Kvadratalen 1815-56</b>	<b>Ha</b>	<b>Bemærkninger og evt. vejnavn 2011</b>
1A	Præstegaardens Lod	Præseembed	166.750, 20.070*	7.4	* Arealet = 0.8 ha tæt på Ø.Møjbæk ejerlav
1B	Annexgårdens Lod	Pastor Hørups enke – Almstrup	506.910, 18.460*	20.7	* Arealet = 0.7 ha tæt på Ø.Møjbæk ejerlav Præsten Fedder (Kristensen) Høyer var gift med Johanne Marie Leth. Hun var tilsyneladende i Junget 1807. Præsten Andreas Brask var præst i Junget-Thorum 1829-1863 og gift med Margrethe Else Marie

					Almstrup
2	Degnens Toft	Kirkesanger Skolelærer embed	86.010	3.4	<i>Præstegårdsbakken 16</i>
3	Anders Espersen	Anders Espersen´s enke	752.500, 534.880, 206.460, 121.480, 115.410, 60.140	70.6	<i>Præstegårdsbakken 12 Annexgaarden</i>
4	Morten Pedersen	Peder Mortensen, Hegelund	1362.410	53.7	Hegelund er en dobbeltgaard, men med en stor forskel i areal mellem gårdene.
5	Jens Lund Pedersen	Jacob Hansen, Hegelund	718.510, 298.780,	40.1	<i>Grætttrupvej 12</i>
6	Jeppe Willadsens Lod	Lauritz Jensen	723.840, 344.010, 63.220, 57.990	46.8	<i>Møgelthorumvej 2</i>
7	Esper Thÿes Lod	Niels Espersen	560.130, 269.480, 70.380, 56.990	37.7	<i>Møgelthorumvej 4</i>
8a	Søren Willadsens lod	Jacob Sørensen	136.740, 104.670, 65.630, 28.350	13.2	<i>Møgelthorumvej 16</i>
8b	Søren Willadsens lod		203.770, 108.040, 40.360	17.4	<i>Møgelthorumvej</i>
8c			89.820	3.5	Matrikelkortet 1815-1856 giver ikke svar på, hvem der har ejet det små lodder. Tilsyneladende er matrikel 8 splittet i før 1786, da Møgelthorum er opmålt. Det samlede areal af matr. 8 udgør mindst 950.000 kvadratalen = 37.5 ha
8d			66.840, 39.880	4.2	
8e			Er ikke fundet		
8f			51,360, 38.160, 17.490	4.2	
8g			Ingen arealangivelse		
9	Jens Mortensen	Christen Jensen (Roslev),	500.080, 449.040, 82.210	40.6	<i>Roslevgaarden Møgelthorumvej 1</i>
10		Christen Nielsen	282.430, 211.930	19.5	<i>Overfor kirken Sølvvej 20</i>
11	Jep Nielsen ( <i>Jep Kjærgaard</i> )	Christen Christensen, Skalborg	256.160	10.1	Bemærk at denne lidt større ejendom kun har et areal. <i>Præstegårdsbakken 37</i>
12	Rus Engs Toft/Rus Eng	Niels Jensen	413.240, 53.660	18.4	<i>Rusengvej 17</i>
13	Peder Jensen	Peder Jensen, Thorumbaard	675.290, 456.270, 50.290, 33.050	47.9	Man kan studse lidt over, at der til denne dobbeltgaard ikke er det samme areal pr. ejendom <i>Præstegårdsbakken 21</i>
14	Peder (Nielsen) Præst	Christen Nielsen Thorumbaard	543.830, 232.550, 204.720, 54.880	40.8	
15	Mælsen Thomsen	Anders Jensen	506.910, 487.790, 111.340, 59.320	45.9	<i>Møgelthorumvej 3</i>
16	Søren	Christen	1299.250	51.2	På matrikelkortet 1815-

	(Nielsen) Quist	Olesen, <i>Gjeddegaard/ Quistgaard</i> )			1856 angives bl.a. navnet Gier. <i>Sølvvej 64</i>
17	Degnen Sr. Svane	Simon Olesen	244,120	9.6	<i>Præstegårdbakken 20 eller 22</i>
18		Jep Jensen	172.620, 70.450	9.6	<i>Guldkysten 23</i>
19	Annexgaardens Toft	Christen Pedersen	107.170, 39.960	5.8	<i>Fur Landevej 73</i>
20	Jens Rasmussens Toft	Jacob Hansen	169.140, 47.730, 35.830	10.0	Der er lidt usikkerhed her, idet navnet Jacob Hansen ser ud til, at være overstreget. Da der kun nævnes en Jacob Hansen i perioden 1802-1829, må det være tale om Jacob Hansen, Hegelund
21	Anders Christensen	Christen Andersen	116.530, 103.400	8.7	<i>Møgelthorumvej 3</i>
22	Esper Thÿes Gamle Gaard	Jørgen Væddels enke	100.840, 74.370	6.9	<i>Jørgen Vedel og Maren Morsing tidligere præstepar i Thise</i>
23	Jørgen Mogensen	Niels Pedersen Jens Thomasen	100.840 173.350, 12.230	4.0 6.8	
24	Hartkorn	Anders Ander. Thomas Gerts.	85.620 179.560	3.4 7.7	
25		Peder Christensen	93.790	3.7	<i>Fjordvej 67</i>
26		Gjordemoder ....	88.350	3.5	<i>Rusengvej 15</i>
27		Anders Andersen	85.620, 50.410	5.4	<i>Rusengvej</i>
28		Peder Kiær Jensen	97.280	3.8	<i>Sønder Holm – Rosenholm Vejsmarksvej 37</i>
29	Søren Lauridsen	Søren Lauridsen	161.160	6.3	<i>”Bette” Ruseng Rusengvej 19</i>
30	Degnens Lod	Knud Pedersen	76.640	3.0	<i>Møgelthorumvej 22</i>
31		Chr. Gertsen, Sovbak	111.390	4.4	<i>Hinnerupvej</i>
32		Niels Arrøe	358.160	14.1	Ejeren af Aagaardsholm
33	Jens Mortens. Holm	Bertel Christensen	88.510, 55.330	5.7	
34	Kirken eller luels Toft	Niels Pedersen	106.360	4.2	
35	Christen Nielsen	Moesgaards enke	59.600, 30.840	3.6	<i>Hinnerupvej</i>
36					Jordløse huse – placeret nordvest for Thorumbaard
37					

38					
39		Jens Thommesen	64.470, 56.150	4.8	Sølvvej
40		Kirken			Sølvvej
41		Intet navn angivet	145.370		Placeret i Møgelthorum by

I tabel 4a og 4b ses udviklingen i ejerforholdene mellem 1787 og 1801. Møgelthorum er opmålt i 1786 og udskiftet i 1794.

Antallet af selvejergårde er næsten 4-dobbelt i perioden og især graden af selvejere indenfor boelsmænd/selvejersmænd er eksploderet.

**Tabel 4a: 1787: Fordeling af familierne i Thorum Sogn ifølge folketællingen**

	Selvejer Gaardm	Gaard-beboer	Selvejer boelsmand	Boels-mand	Huus-mand	Jordløs + andet	I alt
Møjbæk		2					2
L. Thorum	2	8	1			3	12
Hinnerup	2	7	1	2	1	6	19
M. Thorum		14		1	1	2	18
Hegelund		2					2
Ruus Eng	–	–	–	2		1	3
<b>Sum</b>	<b>4</b>	<b>33</b>	<b>2</b>	<b>5</b>	<b>2</b>	<b>12</b>	<b>58</b>
<b>Procent</b>	<b>7</b>	<b>57</b>	<b>3</b>	<b>9</b>	<b>3</b>	<b>21</b>	<b>100</b>

**Tabel 4b: 1801: Fordeling af familierne i Thorum sogn ifølge folketællingen**

	Selvejer Gaardm.	Gaard-Fæster	Selvejer Husmand	Huusm. Fæster	Jord-Løs	I alt
Møjbæk	2					2
L. Thorum	4	5	4	1	2	16
Hinnerup	6	3	2	2	2	15
M. Thorum	1	8	4	6	4	23
Hegelund	2					2
Ruus Eng	–	–	4	–	–	4
<b>Sum</b>	<b>15</b>	<b>16</b>	<b>14</b>	<b>9</b>	<b>8</b>	<b>62</b>
<b>Procent</b>	<b>24</b>	<b>26</b>	<b>22</b>	<b>15</b>	<b>13</b>	<b>100</b>

Ved brug af oplysningerne fra generalhaverireglementer indsendt fra proprietærene i overensstemmelse med forordningen af 1769 – 6 maj. Rigsarkivet – arkivnummer 432.57, er der i tabel 5 lavet en oversigt over de enkelte fæstegårde i Møgelthorum med hensyn til hartkorn og landgilde. Landgilde blev dels betalt i naturalier og dels ved betaling i penge. Det fremgår, at naturalier er betalt ved aflevering af byg. Én skæppe korn svarer til 17.39 liter. Rumvægten for byg er ca. 700 kg pr. 1.000 liter (1 m<sup>3</sup>). Det betyder, at én skæppe byg vil svare til ca. 12 kg. Eksempler:

- \* Thomas Mælsen skal erlægge 60 skæpper eller 720 kg byg i landgilde
- \* Melsen Mortensen skal erlægge 22 skæpper eller 265 kg byg i landgilde

**Tabel 5. Landgilde 1770 – ifølge hoverireglement**

Gods og navn på fæster <i>Med kursiv - vejnavn</i>	Hartkorn	Årlig betaling i landgilde	
		Korn – Skæpper	Penge
		Rug-Byg-Havre	Rdl- Sk.
<b>Jungetgaard:</b>			
Tomas Mælsen, <i>Møgelthorumvej 3</i>	7-0-2-1	0-60-0	0-0
Niels Quist ( <i>Sørensen, Møgelthorumvej</i> )	2-1-0-0	0-0-0	3-32
Niels Smed	0-7-0-0	0-0-0	4-0
Melsen Mortensen	2-6-0-2	0-22-0	0-0
Gadehuse:			
Niels Moesgaard			2-0
Tygge Jepsen			2-0
Thorumbaard:			
Niels Jensen, <i>Præstegårdsbakken 21</i>	7-7-1-1 <sup>3/4</sup>	0-6-0	2-24
- Kirkejord	0-1-3-1	0-4-0	0-0
Jens Jensen, <i>Præstegårdsbakken 21</i>	7-7-1-1 <sup>3/4</sup>	0-6-0	2-24
<b>Eskiær:</b>			
Heggelund			
Peder Ericson, <i>Grættrupvej 12</i>	5-2-2-0	0-32-0	0-0
Niels Christensen, <i>Grættrupvej 12</i>	5-2-2-0	0-32-0	0-0
Peder Christensen, <i>Grættrupvej 12</i>	5-2-2-0	0-32-0	0-0
Møgelthorum:			
Jens Mortensen, <i>Møgelthorumvej 1</i>	6-1-2-1	0-32-0	0-0
Laurids Overgaard, <i>Møgelthorumv. 16<sup>2</sup></i>	6-2-1-1	0-32-0	1-0
Anders Christensen, <i>Møgelthorumv. 18</i>	5-6-2-0	0-32-0	0-0
Peder Rærup	4-0-2-1/2	0-32-0	0-0
Jens Melsen	4-0-2-1/2	0-32-0	0-0
Niels Thordal ( <i>Møgelthorumvej</i> )	5-1-0-0	0-24-0	0-0
Jep Nielsen <i>Kiærgaard, Skalborg</i>	5-3-3-1	0-24-0	1-0
RuusEng:			
Niels Mortensen	0-0-0-0	0-0-0	0-0
<b>Kieldgaard:</b>			
Johanne Jensdatter	0-0-0-2	0-0-0	0-0
Else Pedersdatter	0-0-0-0	0-0-0	0-0
Thorumbaard – kirkeskyld		0-93-0	0-0
Peder Ruus Eng, <i>Rusengvej 17</i>	0-3-2-1	0-0-0	0-0
<b>Østergaard:</b>			
Morten Christensen	4-4-3-2	0-0-0	8-0

Ved folketællingen 1801 har præsten i Junget-Thorum Jens Groth Kragh gjort sig ekstra umage med hensyn til oplysninger om de enkelte huse, ejendomme og gårde, idet han har foretaget en økonomisk vurdering af de enkelte. Jens Groth Kragh blev præst i 1791 og har således haft 10 år til at vurdere sine sognebørns økonomiske formåen. Han brugte følgende skala: Almissem, yderlig fattig, fattig, uformuende, ej formuende, ej uformuende, formuende og rig. For Thorum sogn drejer det sig om 59 husstande. For 3 husstande er der

ikke angivet en økonomisk vurdering. I tabel 6 har jeg anvendt en skala fra 1 = almisselem og til 8 = rig. Det bør bemærkes, at kun en gård – nemlig én af Møjbækgårdene er betegnet som rig.

**Tabel 6. Økonomisk status ved folketællingen 1801**

Møgelthorum, Hegelund, Ruseng			Hinnerup, Lillethorum, Ø. Møjbæk		
Antal		Økonomi	Antal		Økonomi
29	Alle	3.3	30	Alle	4.1
4	Indsidder+jordløse	1.0			
6	Husfæstere	3.0	6	Husfæstere	2.3
8	Gårdfæstere	2.6	8	Gårdfæstere	3.8
8	Husmænd: Selvejere	4.0	7	Husmænd: Selvejere	3.1
3	Gårdmænd: Selvejere	6.7	9	Gårdmænd: Selvejere	6.2

Der ses en markant forskel mellem Møgelthorum m.fl. og så den øvrige del af Thorum sogn. Der er et jordløst hus i Hinnerup, men der er ikke angivet en økonomisk vurdering. Det ser ud til, at husfæsterne i Møgelthorum har en bedre økonomi end i den øvrige del.

For gårdfæsterne ser det ud til, at der er et markant bedre forhold i den øvrige del af sognet. Selvejer husmænd i Møgelthorum har det bedre end i den øvrige del af sognet, og her har en selvejerne i Ruseng en bibeskæftigelse som snedker. De 3 selvejere i Møgelthorum er store gårde – nemlig Hegelund og Annexgaarden, mens der for den øvrige del af sognet kun er én stor gård – nemlig Ågårdsholm.

Tabel 7a og 7b giver en oversigt over beboere i Møgelthorum ejerlav. Med *kursiv-skrift er tilføjet supplerende oplysninger og under bemærkninger evt. vejnavne.*

**Table 7a: Navne på beboere i Møgelthorum ifølge diverse oplysninger**

1770 Hoverireglem.	1787 Folketælling	1801 Folketælling	Bemærkninger
Niels Thordal	Jeppe Thordal Johanne Christensd.	Jeppe Andersen Johanne Christensd.	Niels Thordal og Jeppe Thordal er ikke i familie.
Niels Quist (Sørensen)	Niels Qvist (Karen Christophersd.)	Søren Nielsen Boel Nielsdatter	Far og søn. <i>Det blev til Quistgaard = Sølvvej 64</i>
	(Morten Qvist) Mette Pedersd.	Esper Nielsen Maren Christensd.	Fra 1801 Esper Nielsen
Esper/Jesper Nielsen	Esper Nielsen Maren Christensd.		Esper Nielsen's ejendom fra før 1801 er nedlagt
Laurids Overg.	Søren Willasen Dorthe Jacobsdatter	Søren Villasen Dorthe Jacobsdatter	<i>Ejendommen splittet ad i forbindelse med udstykningen Møgelthorumvej 16</i>
	Niels Jensen Kirsten Sørensd.	Kirsten Sørensd.	Givetvis ikke samme sted i 1787 og 1801.
Jens Mortensen	Jens Mortensen Maren Jacobsd.	Christen Jensen Else Jendatter	Datter og svigersøn - Roslevgaarden
Anders Christensen	Anders Christensen Maren Pedersdat.	Christen Andersen Maren Villadsdat.	Far og søn <i>Møgelthorumvej 5</i>
Jeppe Nielsen	Jeppe Kiærgaard Karen Pøvelsd.	Jeppe Nielsen Karen Pøvelsdatter	Skalborg. <i>Han er født i Store Brochholm</i>
	Jeppe Willadsen Dorthe Mortensd.	Jeppe Villadsen Dorthe Mortensd.	Fæste efter Jens Laursen og Peder Rærup <i>Møgelthorumvej 2</i>
Tomas Mælsen	Meelsen Thomasen	Mælsen Thommes. Anne Jensdatter	Far og søn <i>Møgelthorumvej 3</i>
Jens Jensen	Peder Nielsen Anne Christensd.	Peder Nielsen Anne Christensd.	<i>Thorunggaard Præstegårdsbakken 21</i>
Niels Jensen	(Niels Sørensen) Maren Christensd.	Peder Jensen Maren Christensd.	<i>Thorunggaard Præstegårdsbakken 21</i>
Melsen Mortensen	Iver Meelsen	Gaarden solgt til Anders Espersen	Far og søn: Iver bor i et hus 1801. Nedlagt ved salget
<i>Jesper Lauridsen og Maren Andersd. (Ræv)</i>	Anders Espersen	Anders Espensen Anne Margrethe Jensdatter	Thorung Præstegaard - fæste 1787 og selvejer 1801
	Peder Jacobsen Anna Nielsdatter	Peder Jacobsen Anne Nielsdatter	Huusfæster. Ej formuende
Peder Ericson Niels Christens. Peder Christen.	Michel Christensen	Jens Pedersen Maren Jensdatter	Hegelund. Fra 1770 til 1787 gået fra 3 fæstere til 2 fæstere og selvejere inden 1801.
	Morten Pedersen M(K)aren Pedersd.	Morten Pedersen Karen Pedersd.	
Peder RuusEng	Peder Jensen	<i>Niels Jensen gift med Anna Pedersd.</i>	RuusEng <i>Rusengvej 17</i>
<i>Søren Lauridsen/Larsen</i>	Søren Larsen Karen Christophersdatter	Søren Laursen	RuusEng = "Bette" Ruseng <i>Rusengvej 19</i>

Tabel 7b: Navne på beboere i Møgelthorum ifølge diverse oplysninger

1770 Hoverireglem.	1787 Folketælling	1801 Folketælling	Bemærkninger
Niels Moesg.	Niels Moesgaard		Nævnt som GadeHus i 1770
Tygge Jepsen			Nævnt som GadeHus i 1770
	Jens Rasmussen Dorthe Christend.		
Peder Rærup			Noget af jorden tilgået Jeppe Willadsen i 1775
Niels Mortens.			RuusEng
Johanne Jensd.			RuusEng
Else Pedersdat.			RuusEng
Morten Christensen			Møgelthorum
	Jens Svane Anne Christensd.		Degnen
		Niels Pedersen Else Christensd.	Selvejer Huusmand Fattig
		Niels Andersen Anne Marie Chr.	
		Anne Nielsdatter	Almisselem i et jordløs Huus
		Michel Christensen Else Jacobsdatter	Tidligere Hegelund Selvejer Huusmand.
		Thor Nielsen Boel Andersdatter.	Selv Ejer Huusmand Fattig
		Christen Frederich. Maren Fransdatter	Huusfæster. Fattig
		Anne Lund	Indsidder i et jordløs hus. Fattig
		Else Pedersdatter	Indsidder i et jordløs Huus. Almisselem
		Lauritz Espensen Karen Pedersdatter	Huusfæster, fattig og krøbling. <i>Bror til Anders Espersen i Præstegården</i>
		Christen Nielsen Anne Nielsdatter	Huusfæster. Fattig
		Jørgen Mogensen Dorthe Jacobsdat.	Huusfæster. Fattig
		Morten Povelsen Elisabeth Jensdatter	Ruuseng. SelvEjer Huusmand. Ej uformuende
		Jens Nielsen Dorthe Rasmusdat.	SelvEjer Huusmand. Fattig Ruseng
		Niels Jensen Anne Pedersdattter	SelvEjer Huusmand. Ej uformuende. Snedker Ruseng



## Husdyrhold 1739-2010

### Indledning

Overskriften omfatter 271 år og det vil være umuligt at belyse samtlige år, men med mange kildeoplysninger er det muligt at få et overblik over perioder i dette tidsrum. Oprindeligt var tanken kun at belyse Møgelthorum ejerlav, men arkivmaterialet på det Lokalhistoriske arkiv i Thorum er meget omfattende – så det følte formålstjenligt at belyse emner også udenfor Møgelthorum – f.eks. Andelsmejeriet Nordsalling, der også omfatter Møgelthorum.

### Husdyrholdet 1739-1812

Fra 1719 blev godserne tvunget til at udfærdige fæsteprotokol, men er delvis tilbageført, bl.a. Eskær til 1695 og Jungetgaard til 1703. Skifterprotokollerne er først kommet til meget senere – i midten af 1760'erne. Især fæstebreve/skifter fra Eskjær Gods er omhyggelig ført med hensyn til husdyrhold – samt størrelsen af ejendommen – her angivet som hartkorn.

Begrebet hartkorn er reel en værdiansættelse af jordens ydeevne og den er selvfølgelig forskellig fra jordtype til jordtype – der kunne ikke avles det samme på en god lerjord eller på en dårlig sandjord. Den første matrikel, og dermed vurdering af jordtyperne blev udfærdiget 1660-64 på foranledning af Frederik III. Den går nu under 1664-matriklen, men ret hurtig indså man, at den ikke var god nok, så i 1881 påbegyndtes en ny vurdering af jordens ydeevne og det blev til 1688-matriklen eller Christian V's, der fungerede indtil 1844, hvor der blev foretaget en fornyet vurdering af jordens ydeevne. Matriklen 1844 fungerede indtil 1903, hvor vi fik en ny skattereform.

For matriklen 1844 blev jordbunden opdelt i 6 klasser ([Wikipedia, den frie encyklopædi](#)). Nedenstående oversigt viser, hvor store arealer, der skulle tilsås for at ejeren blev beskattet af 1. tdr. hartkorn

Jordtype	Årlig udsæd
Allerbedste jord	2 tdr. udsæd
God jord	4 tdr. udsæd
Middeljord	6 tdr. udsæd
Skarp jord	9 tdr. udsæd
Ond jord	12 tdr. udsæd
Allerværste jord	16 tdr. udsæd

Som i nutidens Danmark blev ”skatterne” også fastlagt på andre grundlag – f.eks. høbjergning og antallet af høveder (=kreaturer). 1 tdr. hartkorn udløstes af

#### Høavl

Mærskhø	10 vognlæs
God eng	16 vognlæs
Geest- og skovhø	24 vognlæs

#### Græsning

God sort	24 høveder
Middel sort	32 høveder
Ond sort	40 høveder

*Chr. Begtrup* har i 1812 meget nøje beskrevet flere forhold i Viborg Amt og dermed også i Salling. Den nordlige, østlige og sydlige del har gode jorder, mens jorden i den vestlige del er skarp og sandig. I Nordsalling er de frugtbareste kirkesogne Aasted, Selde, Thorum og Grinderslev. I disse sogne er jorden muld på lerbund. Bøndergårdene har 6-8 Tdr. hartkorn, hvilket stemmer godt overens med tallene i tabel 9. Han angiver besætningen til at være 4

bæster/heste, 12 fækreaturer og hvoraf de 4-6 er køer og der er 20-30 får. Disse tal er større end de tilsvarende tal i tabel 9 for Møgelthorum.

De almindelige jordbrug er 4 års brug og 5 års hvile. Nogle har 5 års brug og hvile i 6 år og enkelte har 3 års brug med hvile i 4 år. Det betyder, at kun 42-45% af jorden dyrkes.

*Henrik Pedersen* arbejdede i perioden 1900-1925 med 1688-matriklen. Han døde i 1925, men værket, der omfattede knap 500 sider, blev først udgivet i 1928. Han har meget systematisk gennemgået samtlige sogne i Danmark og angiver antallet af gårde og huse med deres hartkorn – samt summen af hartkorn og areal. Forfatteren/rigsarkivaren Svend Aakjær har skrevet forord og nævner bl.a., at der ved takseringen af hartkornet blev der taget hensyn til hvor mange år jorden blev dyrket og hvor mange det lå i hvile. Dette forhold skal præciseres meget, idet hektar/ha pr. tønder hartkorn er lavt i forhold til den gængse opfattelse. Ifølge hoverireglement for 1770 har 3 gårde i Møgelthorum deres jord delt i 7 marker, hvilket kunne tyde på dyrkning i 3 år og 4 år i hvile. I tabel 8 har jeg udover Thorum sogn også medtaget Junget sogn for at illustrere forskellen i dyrkningsværdien to områder imellem.

**Tabel 8: Jordens dyrkningsværdi i Junget og Thorum sogne**

Lokalitet	Hartkorn	Areal, ha	Ha/tdr. hartkorn <sup>1)</sup>	Dyrkningsværdi
Jungetgaard	39.6	110.8	2.80	100
Skove	20.3	64.2	3.15	89
Gettrup	33.1	110.4	3.34	84
Junget	59.3	212.9	3.59	78
Skammergaard	6.5	19.8	3.05	92
Lillethorum	95.8	216.1	2.25	124
Hinnerup	66.8	151.5	2.27	123
Møgelthorum	90.6	238.7	2.63	106
Hegelund	15.9	45.3	2.83	99

<sup>1)</sup> Der er taget hensyn til, hvor mange år jorden har ligget i hvile. Regnes f.eks. med at kun 43% af jorden er dyrket som gennemsnit vil det ”reelle” areal være 6.2 ha pr. tønder hartkorn og dermed i god overensstemmelse med tallene i tabel 9 for Møgelthorum

Dyrkningsværdien skal forstås således, at jo højere tal desto bedre er jorden. Bortset fra Hegelund så er jorden bedre i Thorum sogn end i Junget sogn. Gettrup er præget af Brokholm-gårdene, hvis jord er meget sandede. Tallene for Thorum sogn er i god overensstemmelse med gældende jordbundskort.

## Husdyrhold 1739-1812 i Møgelthorum – samt kvægpesten 1747-49

På grundlag af fæstebreve og dødsboskifter kan husdyrbestanden angives for enkelte fæstere og selvejere i perioden 1739-1812 for Møgelthorum. Jordtypen hos fæsterne er jeg usikker på, hvorimod det for ”skifterne” er tale om god Thorumjord.

**Tabel 9: Husdyrhold og hartkorn**

År	Gods	Navn	Kvæg	Heste	Får+lam	Hartkorn
	1)		2)			3)
Fæster						
1739	E	Jens Jepsen Kjær	8	4	17	6.3
1748	E	Anders Andersen	7	5	0	6.6
1748	E	Niels Mortensen, <i>Skalborg</i>	5	3	3	2.7
1759	E	Jens Jacobsen, <i>Skalborg</i>	4+3	5	?	5.5
Skifter						
1749	Å	Kirsten Pedersd., Jens J. Thye´s hustru, <i>Møgelthorumvej</i>	2+4	4	20	4.5
1751	Å	Jens Jensen Thye, <i>Møgelthorumvej</i>	3+4	5	7	4.5
1770	J	Birthe Christensdatter, Jens Jensen´s hustru, Thorumgaard	5+11	6	9	7.9
1772	J	Jens Jensen, Thorumgaard	4+6	6	6	7.9
1781	E	Maren Melsensdatter gift med Jeppe Nielsen/Jeppe Kjærgaard, <i>Skalborg</i>	9	3	10	5.5
1786	J	Melsen Mortensen, <i>Præstegårdsbak</i> .	3+3	4	4	5.8
1787	J	Niels Sørensen, Thorumgaard	5+4	4	11	8.2
1787	J	Karen Christoffersdatter, Niels Sørensen Quist´s h. <sup>4)</sup>	2+5	4	12	6.8
1787	E	Morten Sørensen Quist <sup>4)</sup>	4+3	2	8	4.6
1787	E	Niels Christensen, Hegelund	(3+3)	7	0	5.3
1788	E	Niels Nielsen Thordahl	4+6	5	12	7.2
1793	E	Jens Mortensen, <i>Roslevgården</i>	3+7	4	4	6.2
	J	Anna Jensdatter gift med	4+5	5	12	7.1
1802	J	Mælsen Thommesen, <i>Møgelthorumv.</i>	3+7	4	6	7.1
1805	J	Peder Nielsen Præst, Thorumgaard	2+3	3	2	7.9
1806	J	Maren Christensdatter gift med Niels Sørensen/Peder Jensen, Thorumgaard	4+12	4	11	8.2
1806	K	Jeppe Villadsen, <i>Møgelthorumvej 2</i>	2+6	4	6	7.0
1812	J	Søren Nielsen Quist, <i>Quistgaard</i>	<u>4+12</u>	<u>5</u>	<u>10</u>	<u>6.8</u>
<b>Gennemsnit</b>			<b>8.7</b>	<b>4.4</b>	<b>7.9</b>	<b>6.4</b>

1) Å = Ålborg Hospital´s Gods, J = Jungetgaards Gods, E = Eskær, K = Keldgaard

2) Første tal angiver antallet af køer, mens det andet tal angiver tyre, stude, kvier og kalve

3) Hartkornangivelsen er 1688-matriklen. Hartkorn har enhederne: Tønder, Skæpper, Fjedingkar og Album, men her omregnet til tønder

4) Morten og Niels Quist er brødre og driver givetvis deres ejendomme mere eller mindre i fællesskab – her tænkes på hesteholdet. Gårdene har oprindeligt ligget på Møgelthorumvej. Ved en fæsteoverdragelse i 1837 anvendes betegnelsen til en udflyttergård, der i 2011 har adressen Sølvvej 64 og bærer navnet Quistgård.

Det bør bemærkes, at i oversigten indgår samme ejendom/gård flere gange – så gennemsnitstallene er ikke helt repræsentative, idet der er tale om store gårde. Med kursivskrift er anført vejnavnet eller gårnavnet gældende for 2012

**Tabel 10. Den gennemsnitlige husdyrbestand**

Hart-Korn	Navn	Vejnavn 2011	Gennemsnit pr. tdr. hartkorn		
			Kvæg	Heste	Får+lam
2.7	Niels Mortensen	<i>Skalborg</i>	1.4	0.8	0.8
4.5	Kirsten Pedersdatter	<i>Møgelthorumvej</i>	1.3	0.9	4.4
4.5	Jens Jensen Thye	<i>Møgelthorumvej</i>	1.6	1.1	1.6
4.6	Morten Quist	<i>Møgelthorumvej</i>	1.5	0.4	1.7
5.3	Niels Christensen	<i>Grætrupvej 12</i>	1.1	1.3	0.0
5.5	Jens Jacobsen	<i>Præstegårdsbakken 37</i>	1.3	0.9	0.0
5.5	Maren Mehlsensdatter	<i>Præstegårdsbakken 37</i>	1.6	0.5	1.8
5.8	Melsen Mortensen	<i>(Præstegårdsbakken)</i>	1.0	0.7	0.7
6.2	Jens Mortensen	<i>Møgelthorumvej 1</i>	1.6	0.6	0.6
6.3	Jens Jepsen Kjær		1.3	0.6	2.7
6.6	Anders Andersen		1.1	0.8	0.0
6.8	Karen Christoffersdatter	<i>Møgelthorumvej</i>	1.0	0.6	1.8
6.8	Søren Nielsen Quist	<i>Sølvvej 64</i>	2.4	0.7	1.5
7.0	Jeppe Villadsen	<i>Møgelthorumvej 2</i>	1.1	0.6	0.9
7.1	Anna Jensdatter	<i>Møgelthorumvej 3</i>	1.3	0.7	1.7
7.1	Mælsen Thommesen	<i>Møgelthorumvej 3</i>	1.4	0.5	0.8
7.2	Niels Nielsen Thordahl	<i>(Møgelthorumvej)</i>	1.4	0.7	1.7
7.9	Birthe Christensdatter	<i>Thorumgård</i>	2.0	0.8	1.1
7.9	Jens Jensen	<i>Thorumgård</i>	1.3	0.8	0.8
7.9	Peder Nielsen Præst	<i>Thorumgård</i>	0.6	0.4	0.3
8.2	Niels Sørensen	<i>Thorumgård</i>	1.1	0.5	1.3
8.2	Maren Christensdatter	<i>Thorumgård</i>	<u>2.0</u>	<u>0.5</u>	<u>1.3</u>
	<b>Gennemsnit:</b>				
<b>4.7</b>	<b>7 mindste</b>		<b>1.44</b>	<b>0.89</b>	<b>1.47</b>
<b>6.6</b>	<b>8 mellemste</b>		<b>1.34</b>	<b>0.69</b>	<b>1.24</b>
<b>7.8</b>	<b>7 største</b>		<b><u>1.36</u></b>	<b><u>0.58</u></b>	<b><u>1.12</u></b>
<b>6.3</b>	<b>Gennemsnit alle</b>		<b>1.37</b>	<b>0.69</b>	<b>1.25</b>

Der ses en meget svag tendens til et fald i kvægholdet med stigende hartkorn. Antallet af heste og får+lam falder markant med stigende hartkorn

*Dyrlæge Kristen Klausrup har i Skivebogen 1931* indgående behandlet kvægpesten i Salling 1747-49 – samt vurdering af kreaturholdet omkring 1750.

I 1745 til 1752 og igen fra 1764 til 1767 hærgede kvægpesten i Danmark. Vi ved i dag, at kvægpest skyldes en såkaldt morbili-virus, der er uhyre smitsom, men dengang havde man ingen anelse om effektive bekæmpelsesmidler. Virkningerne af de to kvægpestantreb var voldsomme. *Salmonsens* leksikon anfører således, at der i den første runde døde 2 mill. stykker kvæg ud over hele landet (*Slagelse leksikon*). Det skal bemærkes, at jeg ikke har oplysninger om angreb i Salling for den sidste periode

**Tabel 11: Tab i forbindelse med kvægpesten 1746-48 – antal stk.**

Gods	Øster Møjbæk	Lille Thorum	Hinnerup	Møgelthorum	Hegelund	”Thorum”	I alt
Eiskær		5		66	29		100
Jungetg.		62	43	27		9	141
Hegnet						18 <sup>4)</sup>	18
Kieldg.			44				44
Østerg						6	6
Aalborg <sup>1)</sup>				6			6
Viborg <sup>2)</sup>	25	20					45
Selvejere		12	30	10			52
Annexg <sup>3)</sup>	–	–	–	8	–	–	8
<b>Sum</b>	<b>25</b>	<b>99</b>	<b>117</b>	<b>117</b>	<b>29</b>	<b>33</b>	<b>420</b>
<b>Procent</b>	<b>6</b>	<b>23</b>	<b>28</b>	<b>28</b>	<b>7</b>	<b>8</b>	<b>100</b>

<sup>1)</sup> Aalborg Hospital. <sup>2)</sup> Viborg Skole (”Den lærde skole”). <sup>3)</sup> Thorum Præstegaard

<sup>4)</sup> Hovedparten er til Hinnerup og resten til Lille Thorum

På 51 fæstegaarde i Salling med 219 tdr. hartkorn har Klaustrup registreret i alt 360 kreaturer i alle aldre – svarende til 1.64 kreaturer pr. tdr. hartkorn, hvilket er noget højere end mine tal i Tabel 9

Forskellen svarer til 1-1½ kreaturer flere pr. ejendom. Dog bør nævnes, at tabel 9 omfatter en længere tidsperiode.

På 49 fæstegaarde med 211 tdr. hartkorn har han angivet 196 heste (bæstere) – svarende til 0.93 hest pr. tdr. hartkorn, hvilket er 0.21 flere pr. tdr. hartkorn, hvilket svarer til mindst 1 hest mere end pr. ejendom i Møgelthorum

Får og lam er angivet på 27 fæstegaarde med 121 tdr. hartkorn og med 266 får og lam – svarende til 2.2 pr. tdr. Hartkorn. For Møgelthorum er der 1.4 får og lam pr. tdr. hartkorn

Fra *Skivebogen 1931* ved vi følgende:

#### **Hegelund, Grætrupvej 12:**

Her er tabet angivet til 29 kreaturer. Selve gården Hegelund havde knap 16 tdr. hartkorn. I 1747 antages, at Hegelund er et område og ikke bare gården Hegelund, men et selvstændigt ejerlav. I 1747 var der 3 fæstere i Hegelund og vi ved, at der i den ene tredjedel var 1.11 kreatur pr. tdr. hartkorn i 1787. For alle 3 ejendomme var der knap 16 tdr. hartkorn, hvilket ville svare til 18 kreaturer i 1747. Derfor må tabet også dække områderne Ruseng/Ruds Eng og Bouland, der et område nord for Ruseng og indtil Junget sogn..

#### **Annexgaarden/Thorum Præstegaard, Præstegårdsbakken 12:**

Her angives tabet til 8 kreaturer. Annexgaarden er på godt 10 tdr. hartkorn, men 3 tdr. hartkorn er fæstet ud til fæsteren Melsen Mortensen. Med 7 tdr. hartkorn skulle der have været mindst 10-11 kreaturer. Holder tallene stik – så er der mistet 80% af kreaturerne, hvilket også ses andre steder.

**Maren Pedersdatter Quist, Møgelthorumvej:**

Hun var fæster og selvejer og tabet er angivet til 10 kreaturer. For Maren Quist var ejerforholdene noget kompliceret, idet hun havde et fæste på godt 2 tdr. hartkorn og desuden ejede hun på daværende tidspunkt 4.6 tdr. hartkorn. Regnes med det samlede areal på 6.7 ha burde der have været 10 kreaturer med gennemsnitstal – så der har givetvis været flere køer.

**Jens Jensen Thye, Møgelthorumvej:**

Han var fæste under Aalborg hospital og havde ca. 4½ tdr hartkorn. Hans tab angives til 6 kreaturer. Skifterne 1749 og 1751 angiver 6-7 kreaturer og tabet angives til 6 stk – så det har været et stort tab.

Da Anders Andersen indgår sit fæste i 1748 køber Godsejeren på Eskær 5 kreaturer – således, at han i alt har 7 kreaturer. Ved fæstet var der 2 kreaturer og hvis de 7 var normal besætning, har den forrige fæster mistet godt 70% af sin kreaturbesætning. Desuden fik han 3 heste til de 2, der var ejendommen. Godsejeren lovede desuden at bygge et nyt stuehus og ladehus.

Da Niels Mortensen, Skalborg, Præstegårdsbakken 37 indgår sit fæste var der 2 kreaturer på ejendommen og godsejeren gav mulighed for at købe 4 ekstra på hans regning – så her må antages at mindst 2/3 af besætningen er gået tabt ved kvægpesten.

Kristen Klastrup har analyseret 7 Eskærfæstere for tab. For de 4 besætninger er det muligt, at ”beregne” et tab. Ved fæstets indgåelse var der 7 kreaturer og de fleste af dårlig værdi. Godsejeren på Eskær har indkøbt 14 kreaturer. Herudfra kan skønnes at mindst 70% af kreaturerne er døde af kvægpesten.

De samlede tab er således for Thorum sogn henholdsvis Møgelthorum:

Eskær:	100 kreaturer i Thorum sogn og heraf 66 i Møgelthorum
Jungetgaard:	141 kreaturer i Thorum sogn og heraf 27 i Møgelthorum
Kjeldgaard:	44 kreaturer i Thorum sogn og alle i Hinnerup
Østergård:	6 kreaturer i Thorum sogn og alle i Lille Thorum
Hegnet:	18 kreaturer i Thorum sogn i (Lillethorum og Hinnerup)
Viborg skole:	45 kreaturer i Thorum sogn og alle i Lillethorum og Ø. Møjbæk
Ålborg Hospital:	6 kreaturer i Thorum sogn alle i Møgelthorum
Selvejere m.fl.:	60 kreaturer i Thorum sogn og heraf 18 i Møgelthorum

Det samlede tab: 420 kreaturer i Thorum sogn og heraf 117 i Møgelthorum

Møgelthorum's tab svarer til 28 % af det samlede tab i Thorum sogn. Gårde og ejendomme i Møgelthorum svarer til 28% af den samlede antal i Thorum sogn. D.v.s. at kvægpesten har ramt ensartet i sognet.

## Husdyrbestanden 1952:

Vi springer 150-200 år frem, hvor vi så har sikre oplysninger om husdyrbestanden for Møgelthorum ejerlav. Dette fremgår af Vort sogn´s historie 1952 (*Salomon J. Frifelt*), der har oplysninger om 17 gårde med tilknytning til Møgelthorum ejerlav

**Tabel 12: Husdyrbestanden 1952.**

Navn	Ha	Kvæg	Heste	Svin	Fjerkræ	Traktor
Peder Pedersen, Sverrig 2	6.9	4+6	2	10	Ja	
Anders Hansen, Sverrig 4	13.2	9+15	2	Ja		
Laurids Laursen, Sverrig 5	4.7	4+4	2	4	20	
Jens Nielsen, Sverrig 6	12.1	8+12	2	20		
Jens Elkær Jensen, Sølvvej 5	5.0	4+6	1	8		
Frode Larsen, Hinnerupvej 4	8.3	6+9	2	15		
Søren Sørensen, Hinnerupvej 6	7.2	4+6	2	16	Ja	
Jens Aage Primdahl, Grætrupvej 1	7.2	6+6	2	3+?		
Johannes Sørensen, Grætrupvej 3	7.7	6+9	2	25	Ja	
Kristian Laugesen, Grætrupvej 5	13.8	10+16	2	27		
Kresten G. Nielsen, Grætrupvej 10	6.6	5+7	2	Ja	Ja	
Frode Overgaard, Grætrupvej 12	30.3	45+35				Ja
Roslevgaarden, Møgelthorumvej 1	20.1	15+25		50		Jeep
Kresten Larsen, Møgelthorumvej 16	8.3	6+8	2	Ja	Ja	
Harald Pedersen, Præstegårdsbak. 28	6.6	6+6	2	2+?		
Kristian Henriksen, Rusengvej 17	20.9	13+21	2			Ja
Niels Kristian Lunde, Fjordvej 67	3.9	3+5	1	Ja	Ja	
<b>Gennemsnit af 17 ejendomme</b>	<b>10.8</b>	<b>9+12</b>	<b>1.9</b>	<b>18+?</b>		

Bemærkninger:

Kvæg: Det første tal angiver tallet af malkekøer og det andet kvier og tyrekalve  
Enkelte har angivet totalt antal kreaturer, og som her efter en normal sammensætning er omregnet til malkekøer og kvier+tyrekalve

Svin: Omfatter såvel søer som fedesvin  
? – kun angivet søer

Som gennemsnit har de 17 gårde 11 ha og i alt 21 kreaturer, et par heste og mindst 18 søer og fedesvin i gennemsnit. Vi er kun 7 år efter 2. verdenskrig og strukturudviklingen indenfor landbruget er kun i sin vorden. Fra 1962 (*Danmarks store gårde*) er der oplysninger angående Thorum Præstegård. Arealet udgør 73 ha og der er 40 malkekøer på gården – samt 70 kvier og tyrekalve og ca. 250 fedesvin. Bemærk, at i 1952 er der kun 2 gårde, der har traktor, mens Roslevgården har en Jeep, der udgør for traktoren.

## Andelsmejeriet Nordsalling A/S

Der foreligger et stort og omfattende materiale bevaret angående Nordsalling Mejeri, der blev oprettet i 1893 – såsom forhandlingsprotokoller, licitation over mælkeruter og regnskaber m.m. Regnskaberne er bevaret for årene fra 1924-25 til 1969-70 (*Lokalhistorisk arkiv, Thorum – A60*).

I første omgang belyses regnskabsåret 1949-50, som jeg har fundet i min farbror *Eesper Kristoffersen's* efterladte papirer og efterfølgende er anvendt ovennævnte regnskabsår.

Af tabel 13 fremgår, at der i 1949-50 var der 328 leverandører der har leveret knap 9.4 mill kg mælk og med en gennemsnitlig leverance på ca. 29.000 kg. Mejeriet omfatter sognene Selde, Aasted, Junget og Thorum og med Thorum som det største område. Østergård i Aasted har leveret godt 255.000 kg mælk og er dermed med til, at Aasted som gennemsnit har den største leverance pr. leverandør. I Selde er Kjeldgaard den største leverandør med 128.000 kg. Jungegård i Junget er ikke storleverandør, idet der kun er leveret 25.000 kg.

For Thorum sogn, der leverer den største mængde, er der foretaget en yderlige opdeling – en opdeling, der viser at Møgelthorum er det største område med 57 leverandører og en leverance på 1.5 mill kg mælk. Derimod har Møgelthorum den laveste leverance pr. leverandør – nemlig kun 26.000 kg, og er præget af mange små leverandører. Tre store gårde har følgende leverance: Thorum Præstegård med 113.000 kg mælk, Thorumgård med 66.000 kg mælk og Roslevgården med 54.000 kg mælk

**Tabel 13: Strukturen for Andelsmejeriet Nordsalling A/S – 1949-50**

Område	Leverandører	Mælk, 1.000kg	
		I alt	Pr. leverandør
Nordsalling Mejeri	328	9.383	29
- Selde sogn	91	2.422	27
- Aasted sogn	48	1.785	37
- Junget sogn	86	2.040	24
- Thorum Sogn	103	3.136	30
* Lille Thorum + Møjbæk	30	1.025	34
* Hinnerup	16	606	38
* Møgelthorum	57	1.505	26

**Tabel 14. Mælkeleverance m.m. til Andelsmejeriet Nordsalling**

År	Mælk 1.000 kg	Udgifter, 1.000 kroner			Leverandører	Mælkeruter
		Mælk	Overskud	Kørsel		
24-25	4.644	926	94	48	323	19
29-30	6.971	724	153	41	319	20
34-35	7.852	572	231	36	339	21
39-40	6.737	790	175	40	330	22
44-45	5.938	1.123	216	76	333	23
49-50	9.383	2.299	281	119	328	24
54-55	8.031	2.818	377	144	324	25
59-60	9.678	3.243	377	135	311	21
64-65	10.264	4.085	472	178	301	(18)
69-70	12.888	6.361	464	Tankbiler	267	Tankbiler

Tabel 14 viser den generelle udvikling med hensyn til øget mælkeproduktion, men også med prisstigninger på mælk og omkostningerne til kørsel og bestyrerløn. For 1969-70 gælder, at Fur Mejeri kom med 3 mill. kg mælk i 1969 (*Poul Refsgaard*). Men ses på for årene 1924-25 og 1964-65 er mælkeproduktionen øget med 120%, hvilket i stor udstrækning skyldes, at avlsarbejdet – kvægavlsforeninger og kontrolforeningerne's indsats har givet en betydelig gennemslagskraft. Selvfølgelig må ikke glemmes, at fodringen af køerne er forbedret



betydelig over de 40 år og især efter 2. verdenskrig. Mælkeprisen incl. overskud er steget fra knap 23 øre pr. kg mælk i 1924-25 og til 53 øre pr. mælk i 1969-70. Ved starten var der 323 leverandører, mens der i 1969-70 kun var 267 leverandører. Det fortæller, at 1960'erne blev starten på en meget kraftig strukturudvikling indenfor Landbruget og især med hensyn til mælkeproduktionen.

Mens der i 1924-25 kun blev leveret 15.000 kg mælk pr. leverandør var dette i 1969-70 steget til 48.000 kg mælk eller en stigning på 220%. Kørselsudgifterne falder under krisen i 30'erne, men tager fat i det sidste krigsår og er mere end tredoblet i 1964-65. Lønningerne til mælkekuskene falder i krisen i 30'erne og i det første krigsår, men stiger markant i det sidste krigsår og er næste firdoblet i 1964-65. Hvorfor Mejeristen i 1924-25 får en utrolig stor løn kan jeg ikke gennemskue – der kan være andre udgifter bogført under denne post. Ses bort fra dette år – så er lønnen femdoblet frem til 1959-60.

**Tabel 15. Gennemsnitstal – leverance, afregning og omkostninger**

År	Mælk, 1.000 kg pr.		Øre pr. kg		Kørsel		Bestyrer- Løn, kr
	Leverandør	Rute	Mælk	Overskud	Øre/100 kg	Kr/Rute	
24-25	15	49	19.74	2.00	51	2.537	13.493
29-30	22	35	10.39	2.20	58	2.034	4.638
34-35	23	37	7.28	2.94	46	1.710	4.319
39-40	20	31	11.72	2.60	59	1.810	5.788
44-45	18	26	18.73	3.60	127	3.310	9.236
49-50	29	39	24.51	3.00	118	4.623	12.824
54-55	25	32	35.09	4.70	179	5.755	20.489
59-60	31	46	33.51	3.90	139	6.412	24.343
64-65	34	57	39.81	4.60	173	9.887	
69-70	48		49.35	3.60			

Det kan være svært at forholde sig til priser i 1929-30 henholdsvis 1959-60, men Danmarks Statistik har en model til at omregne gamle priser til 2010-niveau:

- \* Mælkeprisen i 1929 ville i 2010 svare til godt 4 kroner pr. liter, mens prisen i 1959-60 ville svare til 4.60 kroner pr. liter incl. efterbetaling. Mælkeprisen 2011 er omkring 2.50 kroner pr. liter.
- \* Betalingen i 1929-30 for at være mælkekusk ville med 2010-priser svare til ca. 66.000 kroner, mens 1959-60 niveauet ville svare til knap 80.000 kroner i 2010-priser.
- \* Mejeribestyreren's løn i 1929-30 ville svare til ca. 150.000 kroner, mens lønnen for 1959-60 ville svare til godt 300.000 kroner.

### Bestyrelsesmedlemmer fra Møgelthorum

Chr. Nielsen, Roslevgården, Møgelthorumvej 1	1913: Flyttet marts 1914: Fm.
William Sørensen, Sølvvej 10	1917-17 (fm), 1927-29 og 1930-34 (fm)
Jens Peder Ladefoged, Præstegårdsbakken 12	1919-20 og 1925-26
Johannes Kvist, Grætrupvej 10	1921-23 og 1926-28 (fm)
Jens Svenningsen, Møgelthorumvej 6	1929-31
Peder Høgh Poulsen	1939-41
Kristian Bro, Møgelthorumvej 2	1941-43 og 1958-59
Magnus Møller, Sølvvej 64	1943-45

Frode Overgaard, Grætrupvej 12	1943-45, 1956-60 og 1966-68
Anton Børsting, Sølvvej 50	1945-47
Jens Aage Primdahl, Grætrupvej 2	1958-62
Jens Nørgaard Madsen, Sverrig	1962-66
Aage Kristoffersen, Rusengvej 19	1963-65
Viktor Larsen, Møgelthorumvej 16	1965-69
Søren Møller Jensen, Vejsmarksvej	1966-68

## Mælkekuske og vognmænd med bopæl i under Møgelthorum

Markus Pedersen. Peder Pedersen og Markus Pedersen, Sverrig 2

Markus:

1909-10:	Sverrig	40 øre pr. 100 kg mælk
1910-11:	Sverrig	60 øre pr. 100 kg mælk
1911-12:	Sverrig	41 øre pr. 100 kg mælk
1912-13:	Sverrig	50 øre pr. 100 kg mælk
1913-14:	Sverrig	36 øre pr. 100 kg mælk
1914-15:	Sverrig	32 øre pr. 100 kg mælk
1915-16:	Sverrig	29 øre pr. 100 kg mælk
1916-17:	Sverrig	54 øre pr. 100 kg mælk
1917-18:	Sverrig	70 øre pr. 100 kg mælk/450 kroner pr. år
1918-19:	Sverrig	550 kroner pr. år + småkørsel: 6 kroner pr. tur
1919-20:	Sverrig	700 kroner pr. år + småkørsel: 7 kroner pr. tur
1920-21:	Sverrig	800 kroner pr. år
1921-22:	Sverrig	550 kroner pr. år

Peder:

1932-33:	Sverrig	25 øre pr. 100 kg mælk
1933-34:	Sverrig	38 øre pr. 100 kg mælk
1934-35:	Sverrig	25 øre pr. 100 kg mælk
1935-36:	Sverrig	44 øre pr. 100 kg mælk
1936-37:	Sverrig	48 øre pr. 100 kg mælk
1937-38:	Over Møjbæk	52 øre pr. 100 kg mælk
1938-39:	Over Møjbæk	50 øre pr. 100 kg mælk
1941-42:	Over Møjbæk	1400 kroner pr. år
1942-43:	Over Møjbæk	1425 kroner pr. år
1943-44:	Over Møjbæk	1525 kroner pr. år
1944-45:	Over Møjbæk	2000 kroner pr. år
1945-46:	Sverrig	1600 kroner pr. år

Markus:

1964-65:	Lille Thorum	
1965-66:	Lille Thorum	17.700 kroner for begge år
1966-67:	Lille Thorum	
1967-68:	Lille Thorum	20.000 kroner for begge år

Niels Halborg Kristensen/Aage Kristensen Halborg, Sverrig 3

Niels:

1925-26:	Sverrig	400 kroner pr. år
1926-27:	Sverrig	450 kroner pr. år
1927-28:	Sverrig	575 kroner pr. år
1928-29:	Sverrig	38 øre pr. 100 kg mælk

1929-30:	Sverrig	56 øre pr. 100 kg mælk
1930-31:	Sverrig	56 øre pr. 100 kg mælk
1931-32:	Sverrig	45 øre pr. 100 kg mælk
1934-35:	Sverrig	28 øre pr. 100 kg mælk
1935-36:	Sverrig	50 øre pr. 100 kg mælk
1936-37:	Sverrig	56 øre pr. 100 kg mælk
1937-38:	Sverrig	60 øre pr. 100 kg mælk
Dette år er det Jens Halborg		
1938-39:	Sverrig	60 øre pr. 100 kg mælk
1943-44:	Sverrig	1.300 kroner pr. år
1944-45:	Sverrig	1.600 kroner pr. år
1951-52:	Sverrig	2.700 kroner pr. år
1952-53:	Sverrig	2.800 kroner pr. år
1953-54:	Sverrig	2.500 kroner pr. år
Aage:		
1961-62:	Lille Thorum	6.499 kroner pr. år
1964-65:	Hinnerup	
1965-66:	Hinnerup	17.998 kroner for begge år
1966-67:	Hinnerup	
1967-68:	Hinnerup	20.000 kroner for begge år

#### Aksel Jørgensen, Sverrig 6

1960-61:	Sverrig	3.800 kroner pr. år
1961-62:	Sverrig	4.300 kroner pr. år
1964-65:	Korsgaard – Aasted	
1965-66:	Korsgaard – Aasted	22.500 kroner for begge år

#### Vognmand Niels Mikkelsen, Sølvvej 34

1948-49:	Brokholm øst og vest	10.000 kroner pr. år
1949-50:	Lillethorum+O. Møjbæk	4.835 kroner pr. år
1950-51:	Lillethorum+O.Møjbæk	5.650 kroner pr. år
1951-52:	Samme	6.600 kroner pr. år
1952-53:	Samme	6.600 kroner pr. år
1953-54:	Samme	6.550 kroner pr. år
1954-55:	Samme	7.800 kroner pr. år
1955-56:	Samme	9.100 kroner pr. år
1957-58:	Samme	6.150 kroner pr. år
1960-61:	Samme	5.300 kroner pr. år

#### Søren Pedersen Siig, Sølvvej 40

1920-21:	Møgelthorum	2.300 kroner pr. år
1921-22:	Møgelthorum	2.400 kroner pr. år
1922-23:	Møgelthorum	1.500 kroner pr. år

#### Dorthea Torp, Præstegårdsbakken 7 og Kristian Torp, Sølvvej 54

##### Dorthea:

1937-38:	Aagaardsholm	34 øre pr. 100 kg mælk
1939-40:	Over Møjbæk	46 øre pr. 100 kg mælk
1950-51:	Hinnerup øst og vest	6.974 kroner pr. år
1951-52:	Hinnerup øst og vest	8.395 kroner pr. år

1952-53:	Hinnerup øst og vest	8.375 kroner pr. år
1953-54:	Hinnerup øst og vest	8.294 kroner pr. år
1954-55:	Hinnerup øst og vest	8.280 kroner pr. år
1955-56:	Hinnerup øst og vest	9.125 kroner pr. år
Kristian:		
1956-57:	Hinnerup øst og vest	8.840 kroner pr. år
1957-58:	Hinnerup øst og vest	8.385 kroner pr. år
1960-61:	Hinnerup øst og vest	8.395 kroner pr. år
1961-62:	Hinnerup øst og vest	9.100 kroner pr. år
1962-63:	Hinnerup øst og vest	10.400 kroner pr. år
1963-64:	Hinnerup øst og vest	10.400 kroner pr. år

## Niels Madsen, Hinnerupvej 4

1924-25:	Møgelthorum	2.250 kroner pr. år
1925-26:	Møgelthorum	2.650 kroner pr. år
1926-27:	Møgelthorum	1.675 kroner pr. år
1927-28:	Møgelthorum	1.700 kroner pr. år
1928-29:	Møgelthorum	44 øre pr. 100 kg mælk
1929-30:	Ruseng	60 øre pr. 100 kg mælk
1933-34:	Brokholm-Hegelund	39 øre pr. 100 kg mælk
1934-35:	Brokholm-Hegelund	48 øre pr. 100 kg mælk
1936-37:	Møgelthorum	44 øre pr. 100 kg mælk

## Jeppe Jeppesen, Hinnerupvej 6

1906-07:	Hinnerup, Soubæk m.fl.	36 øre pr. 100 kg mælk
	Brokholm	44 øre pr. 100 kg mælk
1907-08:	Brokholm	64 øre pr. 100 kg mælk
1908-09:	Brokholm	50 øre pr. 100 kg mælk
1909-10:	Brokholm	60 øre pr. 100 kg mælk
1910-11:	Brokholm	47 øre pr. 100 kg mælk
1911-12:	Brokholm	51 øre pr. 100 kg mælk
1912.-13:	Brokholm	56 øre pr. 100 kg mælk
1913-14:	Møgelthorum	40 øre pr. 100 kg mælk
1914-15:	Møgelthorum	41 øre pr. 100 kg mælk
1916-17:	Møgelthorum	68 øre pr. 100 kg mælk

Navnet er dog angivet til Jep Jepsen, men antages at være den samme

## Søren Sørensen, Hinnerupvej 6

1941-42:	Hinnerup Øst	1.600 kroner pr. år
1942-43:	Brokholm Vest	1.900 kroner pr. år
1943-44:	Hinnerup Øst	1.549 kroner pr. år
1944-45:	Brokholm Vest	2.600 kroner pr. år
1945-46:	Brokholm Vest	3.449 kroner pr. år Aage Kristoffersen bød også
1946-47:	Brokholm Vest	3.900 kroner pr. år
1947-48:	Brokholm	4.500 kroner pr. år
1948-49:	Hinnerup Ø	3.449 kroner pr. år
1949-50:	Brokholm V	4.300 kroner pr. år
1950-51:	Brokholm V	4.500 kroner pr. år
1951-52:	Brokholm V	5.500 kroner pr. år
1952-53:	Brokholm V	5.500 kroner pr. år

1953-54:	Brokholm V	6.000 kroner pr. år
1954-55:	Brokholm V	6.000 kroner pr. år
1955-56:	Brokholm V	6.000 kroner pr. år
1956-57:	Brokholm V	5.500 kroner pr. år

NB! Fra Søren Sørensen til Vejsmarksvej 17 i Brokholm er der 5-5½ km

Esper Jensen Espersen/Esper Espersen, Møgelthorumvej 6

1917-18:	Møgelthorum	50 øre pr. 100 kg mælk
1918-19:	Møgelthorum	1.900 kroner pr. år
1919-20:	Møgelthorum	2.400 kroner pr. år

Mads Chr. Iversen, Grætttrupvej 2

1908-09:	Hinnerup	46 øre pr. 100 kg mælk
1909-10:	Hinnerup	45 øre pr. 100 kg mælk
1916-17:	Brokholm-Hegelund	74 øre pr. 100 kg mælk
1931-32:	Brokholm-Hegelund	37 øre pr. 100 kg mælk
1932-33:	Brokholm-Hegelund	40 øre pr. 100 kg mælk
1935-36:	Brokholm-Hegelund	48 øre pr. 100 kg mælk
1936-37:	Brokholm Øst	48 øre pr. 100 kg mælk
1937-38:	Brokholm Øst	54 øre pr. 100 kg mælk
1938-39:	Brokholm-Hegelund	60 øre pr. 100 kg mælk
1939-40:	Brokholm Øst	58 øre pr. 100 kg mælk
1940-41:	Hinnerup Øst	1.475 kroner pr. år

Niels Bligaard og Marinus Bligaard Kristensen, Præstegårdsbakken 20

Niels:

1920-21:	Jungetgård	3.000 kroner pr. år
1928-29:	Ruseng	72 øre pr. 100 kg mælk

Marinus:

1937-38:	Møgelthorum	44 ører pr. 100 kg mælk
1938-39:	Ruseng	56 øre pr. 100 kg mælk
1939-40:	Ruseng	70 øre pr. 100 kg mælk
1940-41:	Møgelthorum	1.750 kroner pr. år
1942-43:	Møgelthorum	1.745 kroner pr. år
1943-44:	Møgelthorum	1.820 kroner pr. år
1944-45:	Møgelthorum	2.900 kroner pr. år
1945-46:	Møgelthorum	4.400 kroner pr. år
1947-48:	Ruseng	5.790 kroner pr. år
1948-49:	Ruseng	5.190 kroner pr. år
1949-50:	Møgelthorum	4.590 kroner pr. år
1950-51:	Møgelthorum	5.100 kroner pr. år
1951-52:	Møgelthorum	6.500 kroner pr. år

Harald Pedersen, Præstegårdsbakken 28

1952-53:	Ruseng	7.000 kroner pr. år
1953-54:	Ruseng	6.500 kroner pr. år
1955-56:	Jungetgård	7.000 kroner pr. år
1960-61:	Ruseng	
1961-62:	Ruseng	14.500 kroner for begge år
1962-63:	Ruseng	
1963-64:	Ruseng	16.000 kroner for begge år

1964-65:	Ruseng	
1965-66:	Ruseng	18.600 kroner for begge år
1966-67:	Ruseng	
1967-68:	Ruseng	29.000 kroner for begge år

Peder Jensen, Rusengvej 19

1932-33:	Grætrup	34 øre pr. 100 kg mælk
1933-34:	Grætrup	39 øre pr. 100 kg mælk
1934-35:	Grætrup	54 øre pr. 100 kg mælk
1935-36:	Grætrup	58 øre pr. 100 kg mælk
1936-37:	Grætrup	68 øre pr. 100 kg mælk
1937-38:	Grætrup	70 øre pr. 100 kg mælk
1938-39:	Grætrup	72 øre pr. 100 kg mælk
1940-41:	Brokholm Øst	1.800 kroner pr. år
1941-42:	Ruseng	2.300 kroner pr. år
1942-43:	Brokholm Øst	1.950 kroner pr. år
1943-44:	Brokholm Øst	2.200 kroner pr. år
1944-45:	Brokholm Øst	3.200 kroner pr. år

- Fra 1. april 1945 – Aage Kristoffersen

Jens Jensen Ruseng/Jens Jensen/Jens Goderum, Rusengvej 28<sup>?</sup>

1913-14:	Brokholm	44 øre pr. 100 kg mælk
1914-15:	Brokholm/Hegelund	64 øre pr. 100 kg mælk
1918-19:	Jungetgaard	2.100 kroner pr. år
1933-34:	Ruseng	42 øre pr. 100 kg mælk
1934-35:	Ruseng	52 øre pr. 100 kg mælk
1935-36:	Ruseng	60 øre pr. 100 kg mælk
1936-37:	Ruseng	64 øre pr. 100 kg mælk
1937-38:	Ruseng	66 øre pr. 100 kg mælk
1938-39:	Møgelthorum	48 øre pr. 100 kg mælk
1939-40:	Møgelthorum	54 øre pr. 100 kg mælk
1940-41:	Ruseng	1.850 kroner pr. år
	Underskrevet som Jens Goderum	
1941-42:	Møgelthorum	1.900 kroner pr. år
1942-43:	Ruseng	2.190 kroner pr. år
1946-47:	Ruseng	5.500 kroner pr. år

Holger Sørensen boende i Junget og senere Rusengvej 28

Sandsynligvis også 1916-1918 i Junget:

1916-17:	Junget	35 øre pr. 100 kg mælk
1917-18:	Junget Øst	55 øre pr. 100 kg mælk
1949-50:	Ruseng	5.600 kroner pr. år
1950-51:	Ruseng	6.100 kroner pr. år
1951-52:	Ruseng	7.500 kroner pr. år
1953-54:	Møgelthorum	5.000 kroner pr. år
1954-55:	Møgelthorum	6.000 kroner pr. år
1955-56:	Møgelthorum	5.850 kroner pr. år
1956-57:	Møgelthorum	5.200 kroner pr. år

## Aksel Lunde, Rusengvej 32

1943-44:	Ruseng	2.375 kroner pr. år
1944-45:	Ruseng	3.300 kroner pr. år
1945-46:	Ruseng	5.000 kroner pr. år
1955-56:	Ruseng	5900 kroner pr. år
1956-57:	Ruseng	6090 kroner pr. år

## Niels Chr. Lunde, Fjordvejen 67

1908-09:	Grætrup	65 øre pr. 100 kg mælk
1909-10:	Grætrup	66 øre pr. 100 kg mælk
1910-11:	Junget By	40 øre pr. 100 kg mælk
1911-12:	Grætrup	50 øre pr. 100 kg mælk
1912-13:	Grætrup	40 øre pr. 100 kg mælk
1913-14:	Grætrup	64 øre pr. 100 kg mælk
1914-15:	Grætrup	53 øre pr. 100 kg mælk
1915-16:	Grætrup	70 øre pr. 100 kg mælk

## Jacob Sørensen og Søren Møller Jensen, Vejsmarksvej 37

## Jacob:

1926-27:	Grætrup syd	2.600 kroner pr. år
1927-28:	Grætrup syd	2.500 kroner pr. år
1928-29:	Grætrup syd <sup>7</sup>	65 øre pr. 100 kg mælk
1929-30:	Grætrup	70 øre pr. 100 kg mælk
1930-31:	Grætrup	70 øre pr. 100 kg mælk

## Søren:

1954-55:	Ruseng	6.275 kroner pr. år
1955-56:	Brokholm	7.100 kroner pr. år
1959-60:	Ruseng	7.800 kroner pr. år
1961-62	Grætrup	7.850 kroner pr. år

Sammen med Erik Dyhrberg, Grætrup Hede

## Peder Høgh Poulsen, Fjordvej

1934-35:	Junget vest	42 øre pr. 100 kg mælk
1935-36:	Junget vest	40 øre pr. 100 kg mælk

**Smørkørsel:**

1913-14:	Marinus Torp	16 øre/drittel
1915-16:	Marinus Torp	26 øre/drittel
1916-17:	Marinus Torp	30 øre/drittel
1918-19:	Marinus Torp	35 øre/drittel
1919-20:	Marinus Torp	37 øre/drittel
1920-21:	Marinus Torp	55 øre/drittel
1922-23:	Marinus Torp	24 øre/drittel
1923-24:	Marinus Torp	25 øre/drittel
1924-25:	Dorthea Torp	40 øre/drittel
1925-26:	Dorthea Torp	23 øre/drittel
1927-28:	Dorthea Torp	22 øre/drittel
1933-34:	Dorthea Torp	10 øre/drittel
1941-42:	Dorthea Torp	29 øre/drittel
1942-43:	Dorthea Torp	40 øre/drittel – dog mindst 15 kroner

1943-44:	Dorthea Torp	50 øre pr. 100 kg returvarer fra Roslev 40 øre/drittel – dog mindst 15 kroner
1944-45:	Dorthea Torp	50 øre pr. 100 kg returvarer fra Roslev 40 øre/drittel – dog mindst 15 kroner
1945-46:	Dorthea Torp	60 øre pr. 100 kg returvarer fra Roslev 40 øre/drittel – dog mindst 15 kroner
1946-47:	Dorthea Torp	40 øre/drittel – dog mindst 15 kroner 60 øre pr. 100 kg returvarer fra Roslev
1947-48:	Niels Mikkelsen	28 øre/drittel min. 12 kroner/tur
1948-49:	Niels Mikkelsen	16 øre/drittel Min. 12 kroner/tur
1949-50:	Niels Mikkelsen	14 øre/drittel
1950-51:	Niels Mikkelsen	19 øre/drittel
1953-54:	Torp	18 øre/drittel
1954-55:	Torp	18 øre/drittel
1955-56:	Torp	21 øre/drittel
1958-59:	Niels Mikkelsen	38 øre pr. 100 kg
1959-60:	Niels Mikkelsen	40 øre pr. 100 kg
1960-61:	Niels Mikkelsen	40 øre pr. 100 kg
1961-62:	Niels Mikkelsen	50 øre pr. 100 kg + 10 kroner pr. tur
1962-63:	Niels Mikkelsen	50 øre pr. 100 kg

**Kulkørsel:**

		Branden	Roslev/ Durup Kroner pr. tons	Sundsøre	Skive
1921-22:	Marinus Torp	3.00	4.75		
1922-23:	Marinus Torp	3.00	4.00		
1941-42:	Dorthea Torp	3.50 <sup>1)</sup>	3.50 <sup>1)</sup>	4.50	
1942-43:	Dorthea Torp	4.00 <sup>1)</sup>	5.00	6.80	
1943-44:	Dorthea Torp	4.00 <sup>1)</sup>	5.00	6.00	
1944-45:	Dorthea Torp	4.50 <sup>1)</sup>	5.50	7.50	
1945-46:	Dorthea Torp	4.50 <sup>1)</sup>	5.50	7.50	
1946-47:	Dorthea Torp	4.50 <sup>1)</sup>	5.50	7.50	
	<sup>1)</sup> Lodsepenge, men det fremgår ikke tydelig, om der er lodsepenge de andre steder				
1947-48:	Niels Mikkelsen	3.50	4.50	6.50	
1948-49:	Niels Mikkelsen	3.00	4.00	6.00	
1949-50:	Niels Mikkelsen	2.75			6.75

**Drittelmateriale**

1932-33:	N.P. Mogensen, Præstegårdsbakken 25	19 øre pr. 100 kg
1933-34:	N.P. Mogensen	20 øre pr. 100 kg
1934-35:	N.P. Mogensen	19½ øre pr. 100 kg
1935-36:	N.P. Mogensen	20 øre pr. 100 kg
1936-37:	N.P. Mogensen	22 øre pr. 100 kg
1937-38:	N.P. Mogensen	25 øre pr. 100 kg
1938-39:	N.P. Mogensen	25 øre pr. 100 kg
1939-40:	N.P. Mogensen	25 øre pr. 100 kg
1941-42:	Dorthea Torp, Præstegårdsbakken 7	40 øre pr. 100 kg
1943-44:	Dorthea Torp	50 øre pr. 100 kg





Kristian Bro/Flemming Bro	13	17	14	29	43	51	59	
Henrik K./Valdemar Henriksen	8		5					
Martin Riis/Peder Jac./Frede Søgaaard/Robert Krogh		17	10	23	86	89		
Jens Svenningsen/Ejler Jacob. Henry Jensen	6	7	7	11	27			
Anker Hedelund Nielsen		7						
<b>Rusengvej:</b>								
Kristian Mortensen/ Hans Dalgaard			15		58	89	82	107
Karsten Henriksen							34	
Aksel Lunde			3	10				
Aage Pedersen			3					

<sup>3)</sup> I 2011 er der produktion af fedekalve – løbende 260 stk incl. 14 kvier.

I Tabel 17 er angivet gennemsnitstal for årene. I 1949-50 var der 57 leverandører i Møgelthorum og heraf fik de 20 deres køers ydelse kontrolleret. I 1959-60 topper antallet af kontrollerede med 29 besætninger, mens der i 2009/10 kun var 2 besætninger, der blev kontrolleret. Den gennemsnitlige besætningsstørrelse er steget fra 12 køer til 93 i 2009-10. Den kontrollerede ydelse er steget med 7300 kg pr. ko over de 69 år eller svarende til godt 100 kg mælk pr. år. I figur 1 er denne stigning illustreret med en kurve. I kurven - **pinkfarvet** angives ydelsestallene for Salling for perioden 1910-11 til 1940-41. Tallene for Salling følger reel den **blå** kurve frem til 2009-10, hvorfor den ikke er gengivet her.

**Tabel 17: Gennemsnitstal for Møgelthorum**

	40/41	49/50	59/60	69/70	79/80	89/90	99/00	09/10
Antal besætninger	12	20	29	16	11	6	6	2
Antal køer i alt	145	274	285	208	388	368	374	186
Pr. besætning								
Køer	12	14	10	13	35	61	62	93
Kreaturer, i alt beregnet <sup>1)</sup>	32	37	27	35	94	164	166	249
Kg mælk pr. ko	2512	3740	4338	4391	5503	7225	7923	9810

<sup>1)</sup>Kreaturer er beregnet ud fra en normal sammensætning af køer, kvier og tyrekalve

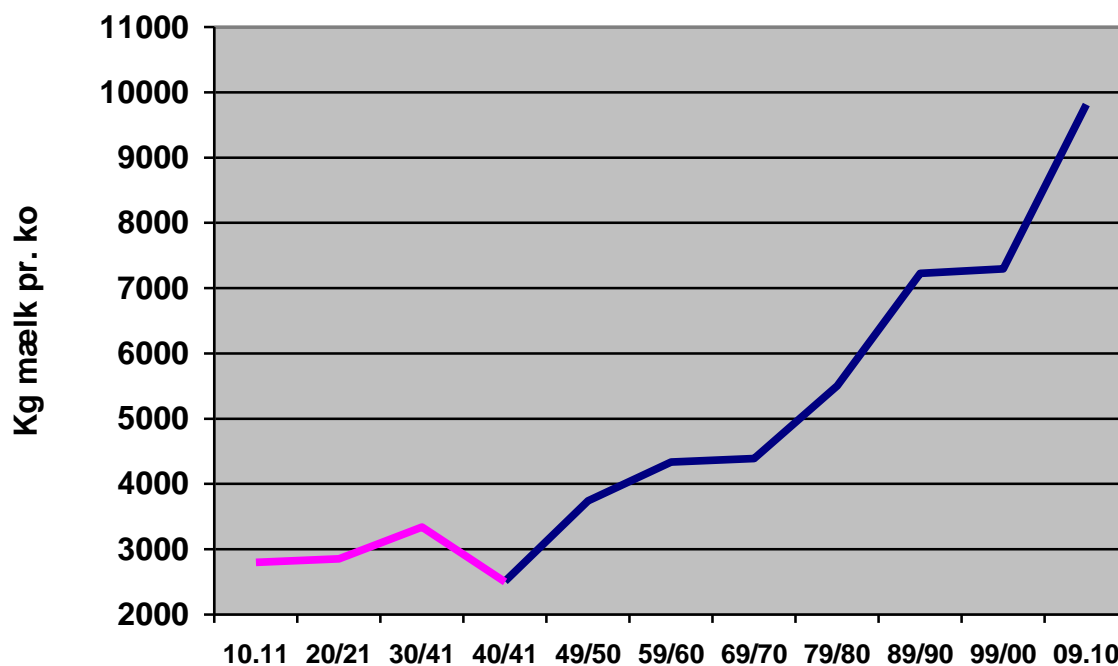
**Figur 1. Mælkeydelsen pr. ko, 1910/11-2009/10**

Figur 1 fortæller reel ikke sandheden, idet krigen fik afgørende betydning for køernes mælkeydelse. Importen af proteintilskudsfordermidler blev kraftig begrænset og dermed fik køerne ikke protein nok til optimal mælkeproduktion. Dette er anskueliggjort i Figur 2 for hele Salling. Allerede i det første krigsår falder ydelsen pr. ko og er i bund 1940-41, hvorefter den begynder at stige igen bl.a. ved at toppen fra sukkerroerne blev ensileret og dermed fik køerne igen mere protein i deres foder. Først i 1948-49 var ydelsen på samme niveau som i 1938-39.

Figur 2. Mælkeydelsen pr. ko, 1938/39-1948-49

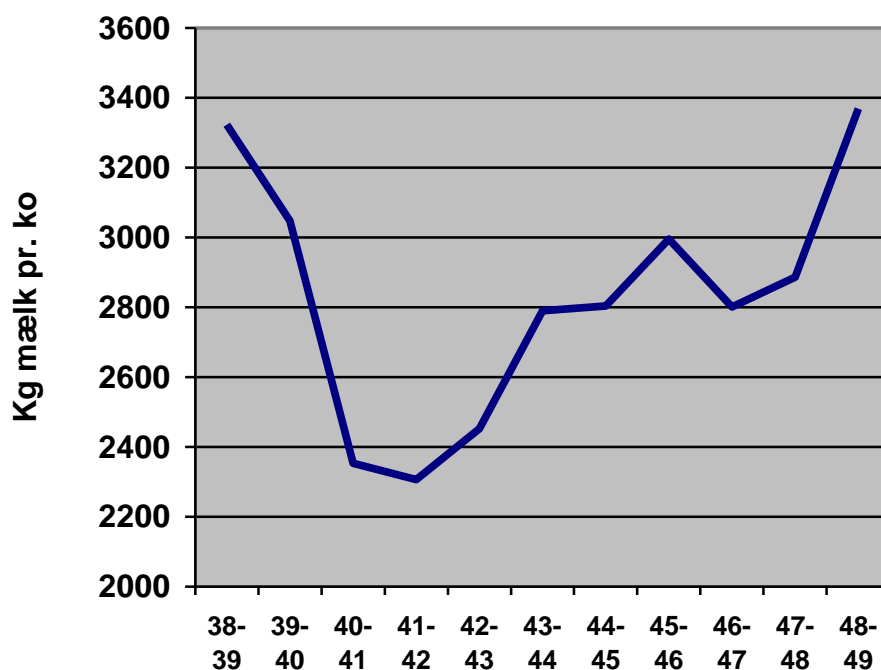

### Matrikler i Møgelthorum ejerlav

På nedenstående kort fra omkring 1850 er påført matrikelnumre de fleste steder. ”Syd” og ”sydvest” for matrikel 13 = Thorumgaard forefindes mange små parceller – her er ikke påført numre. Det er primært fæsterner/ejerne fra Møgelthorumvej, Præstegården, Thorumgård og præsteembedet, der hver især har 2 parceller. Et nærmere studium viser, af matrikel 4 og 5 = Hegelund og matrikel 11 = Skalborg kun har jord omkring gården og må derfor i gammel terminologi betegnes som enestegårde. Det samme gælder matrikel 16 = Quistgård, men her skal man være opmærksom på, at der er foretaget en udflytning før 1837 fra Møgelthorum By – så den kan tidligere haft flere matrikler. Matriklerne 1A og 1B tilhører Junget Præstegård/Præsteembedet.

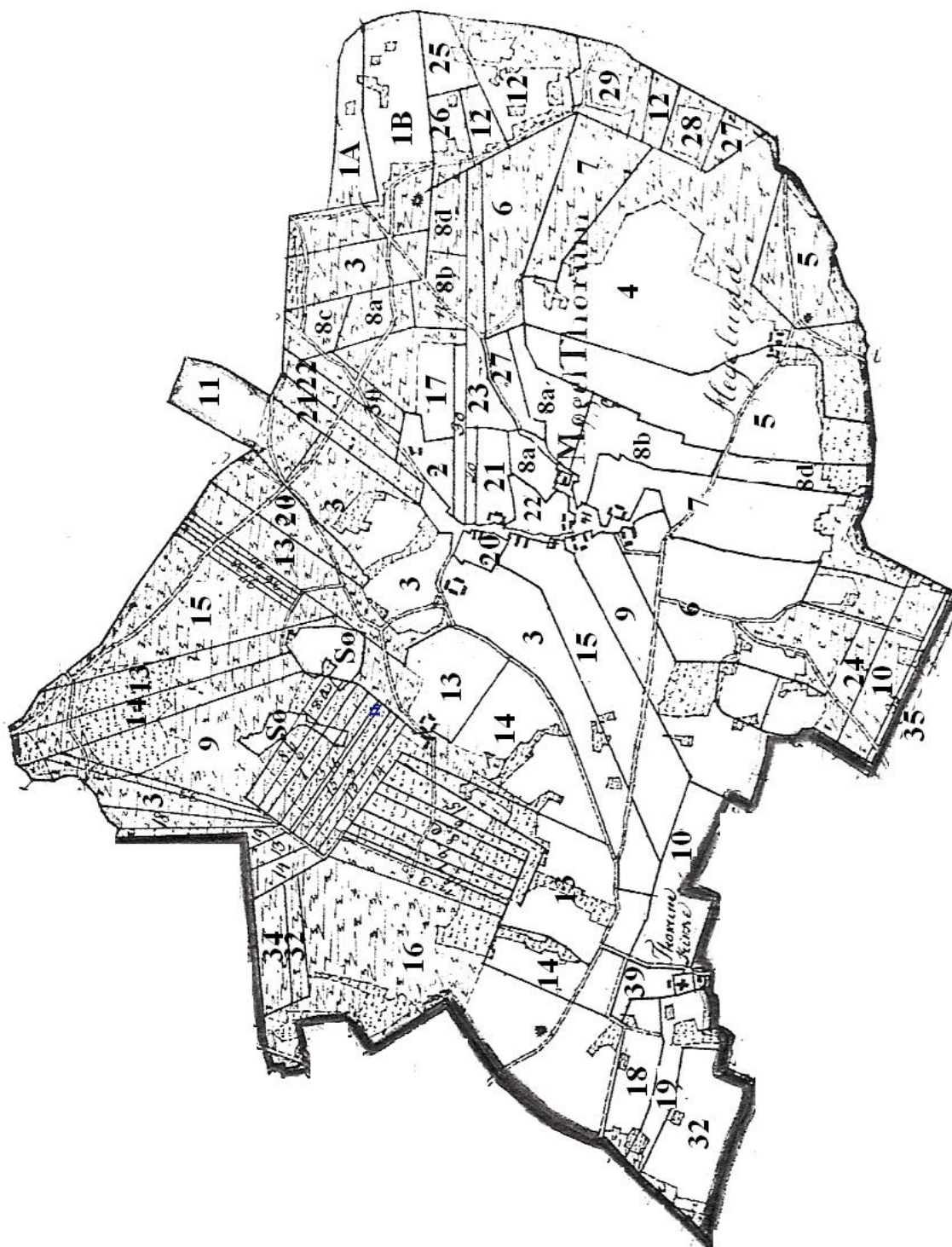

### Jordens bonitet - dyrkningsværdi

Nedenstående kort viser jordtypen i hele Thorum sogn ([Lokalhistorisk arkiv, Thorum](#)). Til venstre for Thorum by – primært amtsvejen er jorden betegnet som grov sandblandet lerjord eller fin sandblandet lerjord. Resten af Thorum sogn og dermed Møgelthorum ejerlav er betegnet som grov lerblandet sandjord eller fin lerblandet sandjord. Nord for Thorumgård ses et grønt område, der betegnes som humus – jvnf. Thorum sø. Bemærk også at jorden i Brokholmområdet er grovsandet jord til finsandet jord.



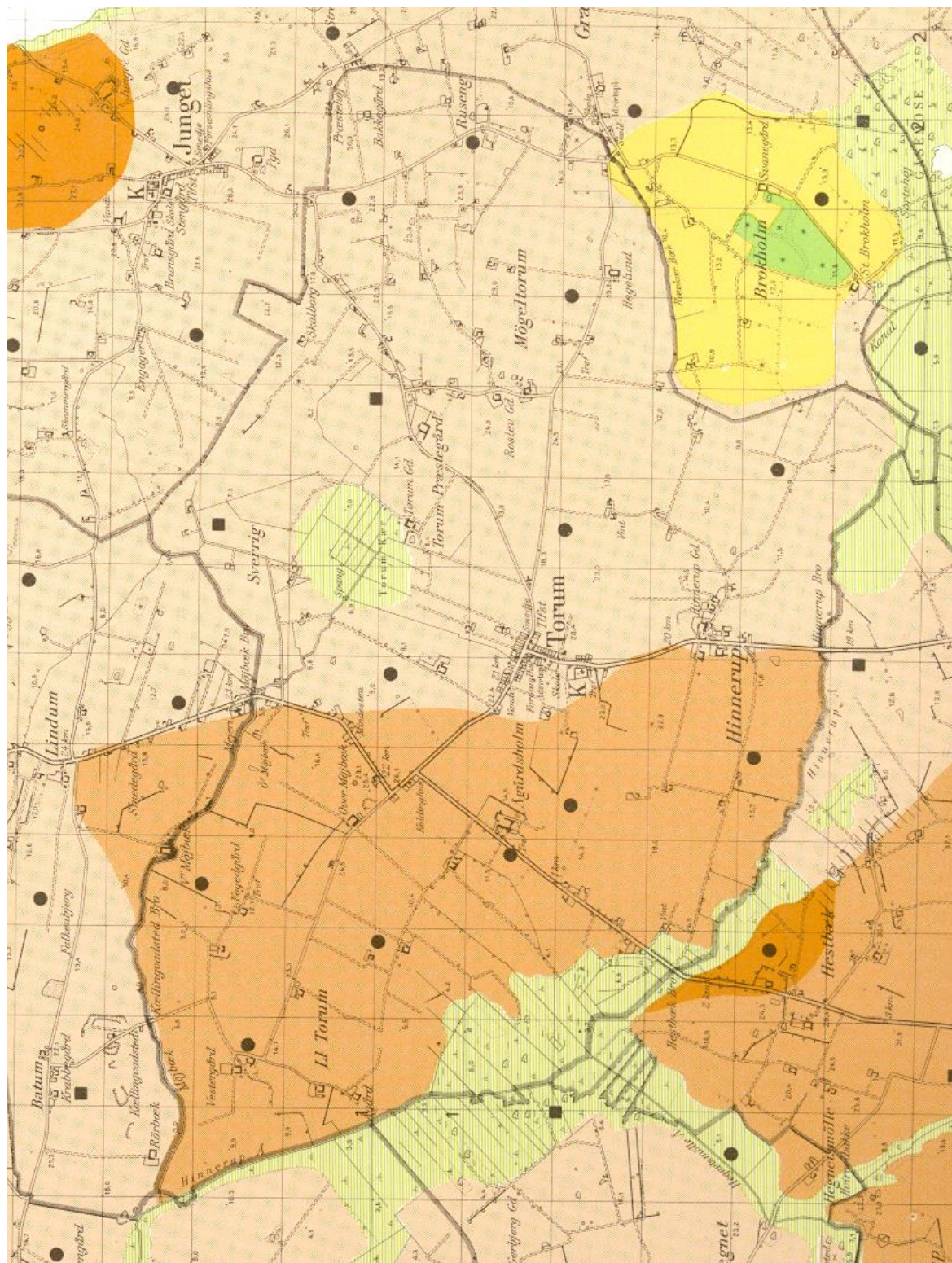

Siden omkring 1850 er der selvfølgelig sket handler lodsejere imellem. I 1976 blev der foretaget en jordfordeling i forbindelse med etablering af den nye omfartsvej = Fur Landevej udenom Thorum by, Møjbæksbro og Selde by. I 1987 blev der efter et møde på Sundsøre Kro nedsat et lodsejerudvalg bestående af Niels Jørgen Hansen, Sverrig, Knud Erik Møller, Quistgård og Robert Krog, Roslevgården i forbindelse med en ny jordfordeling.





*Landinspektørfirmaet Balling Engelsen – nu GeOpartner*, Skive forestod jordfordelingen. Firmaet udarbejdede en 90-sides rapport, som jeg har fået stillet til rådighed og som nu forefindes på Lokalhistorisk arkiv i Thorum. De 90 sider viser tydeligt, at der var mange små jordstykker og som sådant behov for en mere rational fordeling af jorden og s dermed også mere passede til de maskiner, der i 1990 blev brugt til jordbearbejdning, såning, høstning m.m.

Jordfordelingen var i stor grad lagt an på, at den enkelte lodsejer efter jordfordelingen havde nogenlunde samme areal som før. Af nedenstående artikel fremgår dog, at det ikke gik lige op i alle situationer – nogen afgav/solgte jord og andre fik/købte jord. Priserne på jorden blev aftalt mellem køber og sælger og med hensyntagen til bonitet.

Skive Folkeblad - 19. oktober 1989

## Stort projekt i Salling

# 73 ejendomme har byttet jord

Omkring 700 tdr. land i Nordsalling til en værdi mellem 14 og 15 millioner kroner har netop skiftet ejere i en af de største jordfordelingssager på Skive-egnen i mange år.

73 ejendomme er involveret i jordfordelingen, der resulterede i nedlæggelse af fire landbrugsejendomme, mens 11 blev til fritidsbrug. Jordfordelingen har været forhandlet landmændene

imellem i det meste af halvandet år, og den er kommet til at berøre mange flere landmænd end oprindeligt. Området går fra Møgelthorum over Lillethorum helt til Grætrup og Junget.

Landmåler Arne Pedersen fra Balling Engelsen, Skive, siger, at der i første omgang kun var 40-50 landmænd involveret. Men omtale i Skive Folkeblad af den planlagte jordfordeling fik andre land-

mænd gjort interesserede - det bredte sig som ringe i vandet - sådan at 73 landmænd nu pr. 1. oktober kunne gå i gang med at fjerne gamle skel og overtage nye jorde.

Når så mange landmænd blev interesserede, skyldes det, at deres jorde lå meget spredt. De har fået en privatøkonomisk gevinst ved ændringen

Uddrag af artiklen

Ved anvendelse af [Asbjørn Romvig Thomsen's](#) materiale om ejerforhold med mere i Møgelthorum – samt egne analyser er det muligt, at få en vurdering af boniteten i de enkelte områder under Møgelthorum ejerlav. Denne analyse er vist i nedenstående oversigt, der omfatter 18 matrikler ud af 40 matrikler i ejerlavet. Der er det tale om de største gårde – dog er det ikke lykkedes, at finde gode nok oplysninger om Hegelund fra før 1786, der ved opmålingen i 1786 omfattede i alt ca. 94 ha. De 6 af gårdene på Møgelthorumvej havde deres jord fordelt på 2-4 parceller, hvorimod matrikel 8 havde jorden fordelt på 8-10 parceller.

**Tabel 18. Jordens bonitet i Møgelthorum**

Vejnavn	Matr.	Ha <sup>1)</sup>	Hartkorn ved matriklen			Ha/tdr. hartkorn <sup>3)</sup>	
			1688	1844	Procent <sup>2)</sup>	1688	1844
Møgelthorumvej 1	9	40.6	6.2	4.3	69	6.5	9.4
Møgelthorumvej 2	6	46.8	7.0	4.7	66	6.7	10.1
Møgelthorumvej 3	15	46.9	7.1	5.1	72	6.5	9.1
Møgelthorumvej 4	7	37.7	7.0	3.9	55	5.4	9.7
Møgelthorumvej <sup>4)</sup>	8	42.5	7.0	4.3	61	6,1	9.9
Møgelthorumvej 18	21	8.7	0.75	0.82	109	11.6	10.6
Møgelthorumvej 20	20	<u>10.0</u>	<u>0.9</u>	<u>0.7</u>	<u>82</u>	<u>11.4</u>	<u>13.9</u>
<b>Gennemsnit</b>		<b>33.3</b>	<b>5.0</b>	<b>3.3</b>	<b>66</b>	<b>6.6</b>	<b>10.0</b>
Præstegårdsbakken 12	3	70.6	9.5	8.1	85	7.4	8.8
Præstegårdsbakken 21	13	47.9	8.2	6.2	75	5.9	7.8
Præstegårdsbakken 21	14	40.8	7.6	6.1	80	5.4	6.7
Præstegårdsbakken 37	11	10.1	1.7	1.4	80	5.9	7.3
Rusengvej 13	1B	<u>20.7</u>	<u>2.5</u>	<u>2.3</u>	<u>89</u>	<u>8.2</u>	<u>9.2</u>
<b>Gennemsnit</b>		<b>38.0</b>	<b>5.9</b>	<b>4.8</b>	<b>81</b>	<b>6.4</b>	<b>8.1</b>
Sølvvej 5	35	3.6	0.6	0.5	84	6.4	7.7
Sølvvej 20	10	19.5	3.9	3.0	77	6.4	5.0
Sølvvej 64	16	51.2	6.8	5.3	79	7.6	9.6
Sølvvej ved kirken	39	4.8	0.8	0.6	73	5.9	8.1
Guldkysten 23	18	9.6	1.4	1.6	108	7.1	6.6
Fur Landevej 73	19	<u>5.8</u>	<u>0.9</u>	<u>0.9</u>	<u>98</u>	<u>6.4</u>	<u>6.6</u>
<b>Gennemsnit</b>		<b>15.8</b>	<b>2.4</b>	<b>2.0</b>	<b>82</b>	<b>6.6</b>	<b>8.1</b>
<b>Total gennemsnit</b>		<b>28.8</b>	<b>4.4</b>	<b>3.3</b>	<b>74</b>	<b>6.5</b>	<b>8.7</b>
<b>Hegelund: cirka</b>							
1911 før salg		78.0		10.0			7.8
1911 efter salg		58.0		7.0			8.3

<sup>1)</sup> Hektar ifølge udskiftningskortet 1815-1856, der er opmålt 1786 og udskiftet 1594

<sup>2)</sup> Procent af 1688-matriklen

<sup>3)</sup> Hektar 1815 delt med hartkorn fra 1688-matriklen henholdsvis 1844-matiklen

<sup>4)</sup> Matrikel 8 blev mellem 1823 og 1839 splittet meget op, men i udgangspunkt med kms-kort 1815-56 og 1856-1883 har det samlede areal for matr. 8 kunnet beregnes



**Bemærkninger:**

- \* Som gennemsnit blev hartkorn/jordens dyrkningsværdi reduceret til 74% af 1688-hartkorn, men især speciel i Møgelthorum er dyrkningsværdien reduceret meget kraftig, men samtlige matrikler har der deres jord meget spredt
- \* Ved vurdering ud fra 1844-matriklen ses, at jorden har mindre dyrkningsværdi i Møgelthorum, end i de andre 2 områder. Matrikel 6 og 7 har en del af deres jord på Thorum hede.
- \* Møgelthorumvej 18 og 20 afviger ret meget fra de øvrige. Forklaringen må være, at omkring knap halvdelen af jorden er placeret på hedearealer.
- \* En forsigtig konklusion vil være, at der i Møgelthorum ejerlav i gennemsnit skal regnes med knap 9 ha pr. pr. tdr. hartkorn.
- \* For Hegelund er nederst i oversigten medtaget oplysninger i tilknytning til salg, køb eller udstykning i 1911. Der ses en lidt bedre bonitet for Hegelund i forhold til det totale gennemsnit, men en del bedre end gennemsnittet for de 7 ejendomme på Møgelthorumvej

**Fæstebreve:****Eskær gods: Fæster****15.02.1714 – Folie 2:**

Morten Jensen barnefødt i Møgelthorum og overtager fæstet efter sin fader Jens Andersen, der afstår på af alderdom og skrøbelighed. Hartkorn på 3-0-3-½

**03.06.1719 – Fol 30:**

Jens Michelsen af Stor Broholm, og har beboet fæstet siden 19.01.1712. Fæstet overtages efter L... Jensen og med hartkorn 2-7-1-0. Desuden er den 30.03.1718 overtaget et fæste efter Lawe Jensen med hartkorn 1-4-2-1, Det samlede hartkorn udgør herefter 4-3-3-1

**03.06.1719 – Fol 31:**

Anders Andersen af Stor Broholm. Den øvrige tekst svarer til folie 30.

**23.01.1719 – Folie 44:**

Eric Pedersen, Hegelund og har beboet i nogle år. Hartkorn 5-2-2-0. *Fæstet er givetvis overtaget efter faderen Peder Ericson, der nævnes ved matriklen 1688 i Hegelund.*

**23.01.1719 – Folie 45:**

Christen Nielsen boende i Hegelund og har beboet den i nogle år. Hartkorn 5-2-2-0.

**05.06.1719 – Folie 47:**

Niels Lauridsen boende i Møgelthorum og haft den i nogle år. Hartkorn 4-0-2-½.

**05.06.1719 – Folie 49**

Morten Welladsen som hand tilforn i nogle år har beboede. Hartkorn 4-0-2-½

**08.07.1719 – Folie 55**

Bendix Christensen, Hegelund – haft i nogle år. Hartkorn 5-2-2-0

**08.07.1719 – Folie 57:**

Niels Hansen, som hand tilforn i nogle år har beboede. Hartkorn 4-0-2-½

**15.08.1719 – folie 60:**

Lawe Jensen iboende halvgaard og haft i mange år. Hartkorn 3-1-0-2

**01.09.1722 – Folie 68:**

Anders Andersen udi Møgelthorum efter Lawe Jensen (armod og fattigdom). Hartkorn 6-2-1-1

**08.04.1724 – Folie 73:**

Niels Madsen Kiær udi Heggelund, barnefødt i Lille Thorum. Tredje part af Heggelund på hartkorn 5-5-2-0

Peder Christensen barnefødt udi Heggelund efter Niels Kiær, der havde frarømt den. Hartkorn 5-5-2-0

*Bemærkninger:*

*Da Peder Christensen er barnefødt i Heggelund ved vi, at hans fader har fornavnet Christen Ved matriklen 1688 har ingen med fornavnet Christen i Heggelund*

**28.12.1725 – Folie 90:**

Morten Jensen Digemand af Møgelthorum efter hans fader og Jens Jensen. Hartkorn 6-1-2-1.

*Bemærkninger:*

*Vi ved, at en Jens Dige i Møgelthorum i 1693 får døbt en datter ved navn Mætte og med Mætte Willadsdatter som gudmor og med Peder Jensen som fader.*

**29.12.1731 – Folie 100:**

Jens Nielsen barnefødt i Heigned på Eskiær Gods efter Niels Hansen med hartkorn 4-0-2-½.

**29.09.1732 – Folie 103:**

Niels Jensen efter hans fader Jens Nielsen Ladekarls beboede og fradøde Gaard.

Hartkorn 5-1-1-0.

**15.05.1738 – Folie 129:**

Jep Jepsen Kiær hos hans moder i Møgelthorum og efter Anders Andersen med hartkorn 6-2-1-1.

**10.11.1741 – Folie 140:**

Niels Mortensen på hans faders (Morten Kiærgaard) halve gaard i Møgelthorum på grund af alderdom og skrøbelighed. Hartkorn 2-5-3-2.

**20.10.1741 – Folie 141:**

Willads Christensen barnefødt i Møgelthorum dend halve gaard i bemelte Møgelthorum som hans fader Christen Kiergaard hidtil har beboet og nu formelt alderdom og ??? og skrøbelighed. Hartkorn 2-5-3-2.

**10.11.1741 – Folie 146:**

Jens Nielsen barnefødt på Eskiær Gods på dend gaard som hans fader Niels Laustsen sidst beboes og nu kommen udi ???. Hartkorn 4-0-2-½.

**06.02.1748 – Folie 149:**

Anders Andersen hos Jens Madsen Roslev den gaard i Møgelthorum efter Niels Hansen og søn Jens Nielsen, som .... Hartkorn 6-4-2-½.

**06.01.1748 – Folie 152:**

Niels Mortensen i Møgelthorum hans fæstebrev paa den anden halve Kiærgaard efter Christen Willadsen og søn Willads Christensen. hartkorn på nr. 8 – 2-5-3-2.

**28.12.1759 – Folie 162:**

Jens Mortensen efter hans stiftfader, som var fradød. Hartkorn 6-1-2-1.

**14.04.1763 – Folie 165:**

Niels Nielsen en af mine bondesønner af Brochholm den gaard i Møgelthorum som Niels Nielsen Thordahl hidtil beboede og fradøde. Hartkorn 5-1-1-0.

**15.01.1751 – Folie 166:**

Laurids Christensen Böyer udi Grønning efter Jep Kiær's enke. Hartkorn 6-2-1-1.

**07.10.1757 - Folie 169:**

Anders Christensen (Wraae) efter Michel Krogh. Hartkorn 5-6-2-0.

**01.07.1766 – Folie 170:**

Jeppe Nielsen fæste af Thorum Kiærgaard efter afdøde Jens Jensen. Hartkorn 5-3-3-1

**26.06.1765 – Folie 191:**

Niels Christensen barnefødt i Heggelund. Fæste i Heggelund med hartkorn 5-2-2-0.

**14.03.1768 – Folie 201:**

Niels Mortensen i Ruus Eng Holm. Han har haft den i nogen tid. Ingen hartkornangivelse.

**15.04.1768 – Folie 201:**

Peder Erichsen i Heggelund, som hand udi nogen aar har besiddet. Hartkorn 5-2-2-0.

**15.04.1768 – Folie 202:**

Peder Christensen i Heggelund, som hand i nogle år har besiddet. Hartkorn 5-2-2-0.

**10.03.1768 – Folie 203:**

Peder Nielsen Rærup. Hartkorn 4-0-2-½

**02.03.1771 – Folie 209:**

Søren Willadsen med hartkorn 6-2-2-1

**28.10.1772 – Folie 213:**

Peder Christensen Kudsk i Heggelund efter Peder Erichsen. Hartkorn 5-2-2-0.

**03.02.1775 – Fol 223:**

Morten Pedersen i Heggelund efter faderen Peder Christensen. Hartkorn 5-2-2-0.

**16.02.1775 – Folie 224:**

Jeppe Willadsen barnefødt på mit tilhørende gods i Møgelthorum. Fæste efter Jens Laursen med hartkorn 4-0-2-½ og af Peder Rærup – hartkorn 2-0-1-¼ og dermed i alt 6-0-3-¾.

**01.05.1787 – Folie 247:**

Jeppe Andersen efter Niels Nielsen Thordahl. Hartkorn 7-1-?-?

**10.06.1789 – Folie 258:**

Jens Pedersen i Heggelund med hartkorn 7-7-3-0

**11.12.1794 – Folie 304:**

Christen Jensen Roslev efter Jens Mortensens enke med hartkorn 7-0-0-0. Han forpligtede sig til gifte sig med Jens Mortensens datter

**14.10.1795 – Folie 304;**

Jesper Nielsen Thye efter Morten Quists enke – sidst beboede og fradøde. Hartkorn 7-0-0-0.

**22.10. 1795 – Folie 305:**

Christen Nielsen ved Kirken med hartkorn 4½-0-0-0

**Jungetgaard Gods: Fæstebreve**

I protokollen er fæsterne udover folienummer også mærket med et fortløbende nummer.

**30.09.1727 – Folie 5**

Maren Pedersdatter Quist efter Morten Nielsen Aagaard – beboet og frarømte.

Hartkorn 2-1-0-0.

**01.12.1734 – Folie 22 – mærket 33:**

Meelsen Mortensen barnefødt i Thorumbaard. Efter sin stiftfader Jens Nielsens halve gaard med hartkorn 2-6-0-2.

**03.12.1714 og 23.01.1739 – Folie 43 – mærket 67:**

Niels Degns enke/Niels Pedersen efter faderen Peder Christensen Degn. Hartkorn 0-7-0-0.

**14.09.1741 – Folie 43 – mærket 70:**

Niels Sørensen i Thorumbaard som hand hidtil har beboet. Hartkorn 7-7-1-1<sup>¾</sup>.

**08.05.1706 og 23.01.1739 – Folie 44 – mærket 71:**

Melsen Jensen søn af Jens Melsen og Søren Rasmussen's gaard. Hartkorn 7-0-0-0.

**28.11.1714 og 23.01.1739: Folie 44 – mærket 72:**

Laurs Andersen af Nr. Thise. Fæste af Thorumbaard efter salig Niels Andersen – samt ægte hans datter. Hartkorn 8-2-0-0.

**14.09.1741 – Folie 69 – mærket 122:**

Niels Sørensen Quist barnefødt i Møgelthorum efter hans moder Maren Quist – tidligere Morten Nielsen Aagaard, der frarømte i 1727. Hartkorn 2-1-0-0.

**16.02.1748 – Folie 90 – mærket 159:**

Jens Jensen tjenende hands stift fader Niels Sørensen i Thorumbaard og fradød. Hartkorn 7-7-1-1<sup>¾</sup>.

**04.02.1754 – Folie 104 – mærket 186:**

Thomas Melsen efter faderen Melsen Jensen (alderdom og skrøbelighed). Hartkorn 7-0-2-1.

**20.09.1755 – Folie 107 – mærket 193:**

Niels Jensen fød og opfød i Nør-Tise – den Gaard Lars Andersen boede og fradøde og Anders Larsen sidst havde den i fæste og frarømte. Hartkorn 7-7-1-1<sup>2/4</sup> og kirkejord 0-0-3-1.

*NB! Laurs Andersen døde først på året 1754. Der ikke fundet et fæstebrev efter Anders Larsen.*

**05.01.1759 – Folie 116 – mærket 215**

Niels Lawesen Smed efter hans fader, der var fradød. Hartkorn 0-7-0-0.

**16.08.1763 – Folie 126 – mærket 240:**

Jesper Nielsen – min bondekarl overtager fæstet efter afgangne Jens Thÿes fæste på 4-4-0-2 samt noget mere og noget trukket fra – så det samlede hartkorn fremgår ikke.

**23.11.1772 – Folie 152 – mærket 291**

Jens Jensen, Thorumgaard efter Jens Jensen som er fradød. Hartkorn 7-7-1-1<sup>3/4</sup>.

**20.11.1774 – Folie 154 – mærket 295:**

Niels Sørensen, Thorum efter Jacob Meelsen, som hidtil havde haft i fæste, men til ham godvillig opladt havde bemeldte gaard. Hartkorn 7-7-1-1<sup>3/4</sup> samt kirkejord 0-1-3-1 eller i alt 8-1-0-2<sup>3/4</sup>.

*NB!*

*Jeg har ikke set et fæstebrev for Jacob Meelsen på Thorumgaard, men på samme dato overtager Jacob Meelsen´s Niels Sørensens fæste i Lille Thorum på hartkorn 4-7-11<sup>1/4</sup> et fæste, som han senere går bag ud af.*

**01.07.1775 – folie 156 – mærket 301:**

Jens Rasmussen på et Boel og Smedie i Møgelthorum. Ingen angivelse af Hartkorn.

**14.12.1774 – Folie 163 – mærket. 311:**

Peder Nielsen Præst efter Jens Jensen nu beboer, men godvillig til ham har afstået. Hartkorn 7-7-1-1<sup>3/4</sup>.

**20.03.1783 – folie 177 – mærket 347:**

Rasmus Pedersen (Landssoldat på Jungetgaard) på et hus beliggende sydend Thomas Meelsens Gaard

**30.05.1787 – Folie 185**

Mælsen Thommesen efter hans fader Thomas Mehlsen. Hartkorn 7-0-2-1

**07.06.1788 – Folie 186 – mærket 368;**

Peder Jensen barnefødt i Schowe Bye – efter Niels Sørensen fradød af Thorumgaard. Peder Jensen skal gifte sig med Niels Sørensens enke. Hartkorn 7-7-1-1<sup>3/4</sup> samt kirkejord 0-1-3-1 eller i alt 8-1-0-2<sup>3/4</sup>.

**10.01.1794 – Folie 194 – mærket 385:**

Søren Nielsen Quist (Gjeddegaard tilføjjet) efter faderen Niels (*Sørensen*) Quist. Hartkorn 6-6-0-0

**13.11.1807 – Folie 211 – mærket 417:**

Anders Jensen efter Melsen Thomassen´s enke Bodil Jensdatter. Hartkorn 7-2-?-1.

**20.06.1808 – Folie 214 – mærket 421:**

Christen Nielsen barnefødt i Nørtise – fæste af Thorumgaard efter Peder Præst´s enke – alderdom og godvillig afstået. Hartkorn 7-7-1-1<sup>3/4</sup>.

**14.05.1809 – Folie 217 – mærket 427:**

Iver Melsen fæste af et huus efter afdøde Rasmus Pedersen. Umatriculerede Jord.

**15.07.1812 – Folie 221 – mærket 435:**

Christen Ollesen af Møjbek fæster Gjeddegaard efter Søren Nielsen Quist, der var fradød. ”Overtager” enken. Hartkorn 6-6-0-0.

**01.10.1827 – Folie 231 – mærket 452:**

Anders Mikkelsen fra Lille Thorum på Thorumgaard Peder Jensen – fradød.  
Hartkorn 8-1-0-2<sup>3/4</sup>.

**17.07.1829 – Folie 236 – mærket 459:**

Melsen Pedersen fra Stouby efter afdøde Anders Jensen. Hartkorn 7-0-2-1.

**1837 – Folie 247 – mærket 473:**

Jens Christensen Roslev efter Christen Olesen. Der nævnes, at gaarden (Giergaard)er udflyttet fra Møgelthorum Bye. Hartkorn 6-2-2-0. Mellem 1837 og 1873 da sønnen Niels Christian Jensen (Roslev) overtager ejendommen er hartkorn ændret til 5-2-2-0.

**17.07.1846 – Folie 258 – mærket 480:**

Peder Christensen fra Hem efter Christen Nielsen. Hartkorn 6-0<sup>2</sup>-2-1/4

**Kieldgaard Gods: Fæstebreve****27.07.1711 – Folie 39:**

Jep Christensen ved landmiliten og barnefødt i Nørre Thise et boelsfæste i Ruds Eng efter Jep Jensen ???mager enke med hartkorn 0-3-2-1.

**29.07.1719 – Folie 39:**

Anders Jensen Sand boelsfæste på hartkorn 0-0-0-7.

**25.01.1731 – Folie 48:**

Christen Andersen boelsfæste efter hans fader Anders Jensen Sand.

**08.12.1760 – Folie 96:**

Peder Jensen Hindrup efter Hans Christensen, Ruds Eng – fradød. Hartkorn 0-3-2-1

**02.01.1777 – Folie 124:**

Anders Christensen, Boelsfæste på nr. 17 på hartkorn 0-0-0-2

**Skifter****Jungetgaard: Skifter****08.03.1770 – Folie 17 og 25:**

Berthe Christensdatter, Thorumgaard og gift med Jens Jensen. Vurderingsmænd var Melsen Mortensen, Møgelthorum og Niels Jensen, Thorumgaard. Børn:

Jesper Jensen – 6 år og lavværge Søren Christensen, Øster Grønning *Hans morbror*.

Christen Jensen – 2 år og Karen Jensdatter – 4 år med lavværge Jens Christensen, Øster Grønning – *Deres morbror*.

Aktiverne blev opgjort til 268 Rdl, hvoraf fæ og får var sat til 88 Rdl, mens bæsterne var sat til 95 Rdl. Passiverne var sat til 264 Rdl, hvoraf hartkornet 7-7-1-1<sup>3/4</sup> var sat til 176 Rdl.

**04.11.1772 – Folie 29:**

Jens Jensen, Thorumgaard med børnene: Jens – 18 år, Esper – 8 år, Christen – 4 år, Lisbeth – 19 år, Anne – 11 år, Karen – 10 år og Karen – 6 år. Lavværger er Farbroder Niels Jensen, Stoubygaard, Jens og Søren Christensen, Øster Grønning. Aktiverne blev opgjort til 254 Rdl, mens passiverne blev opgjort til 271 Rdl, hvoraf hartkorn 7-7-1-1<sup>3/4</sup> var sat til 160 Rdl.

*Sønnen Jens overtager fæstet, men han opgiver i løbet af nogle få år. Den øvrige familie – undtagen Christen "forsvinder" og er ikke fundet ved folketællingen 1787.*

**20.06.1774 – Folie 38:**

Thyge Jepsen i Møgelthorum. Teksten er ulæselig. Aktiverne er opgjort til 7 Rdl, mens passiverne var 10 Rdl.

**24.04.1775 – Folie 44:**

Niels Smed i Møgelthorum. Næsten ulæselig. Aktiverne var 21 Rdl, men passiverne var væsentlig større – nemlig 58 Rdl.

**24.01.1787 – Folie 86:**

Efter Huusmand Niels Moesgaard's afgangne Maren Jacobsdatter i Møgelthorum Bye. Vitterlighedsvidner var Morten Quist og Jens Mortensen i Møgelthorum. Arvinger:

- \* Jacob Moesgaard boende i Torp på Jungetgaard Gods.
- \* Christen Nielsen tjenende hos Jens Foged i Lille Thorum
- \* Christen Nielsen Boende på Morsøe – Ulder Nyg... Gods.
- \* Anne Grethe Nielsdatter gift med Jens Christensen boende i Øster Grønning på Astrup gods.

*Nærliggende må det være den Jens Christensen, der er lavværgen under folie 17, 25 og 29.*

- \* Maren Nielsdatter gift med Jens Mogensen Smed<sup>?</sup> Boende i Thorum Sogn ved Thorum Kirke på Jungetgaard Gods
- \* Karen Nielsdatter – ugift tjenende på Østergaard
- \* Anne Nielsdatter hos faderen

Aktiverne var opgjort til godt 1 Rdl, mens passiverne til 17 Rdl.

**18.12.1786 – Folie 126:**

Melsen Mortensen med vitterlighedsvidner Niels Sørensen, Thorumgaard og Jeppe Willadsen, Møgelthorum. Børn:

- \* Jens Melsen – 41 år tjenende udi Junget Præstegaard
- \* Iver Melsen – 39 år
- \* Esper Melsen – 31 år, bortrømt for ... 5 år siden
- \* Maren Melsdatter som nu død og gift med Jeppe Kiergaard her i Møgelthorum - Bodil Jepsdatter
- \* Kirsten Melsdatter gift med Søren Jensen i Hegnet *Thise*.
- \* Anne Melsdatter – 26 år. *Hun bliver senere gift med Søren Nielsen Quist.*

Aktiverne blev opgjort til 76 Rdl

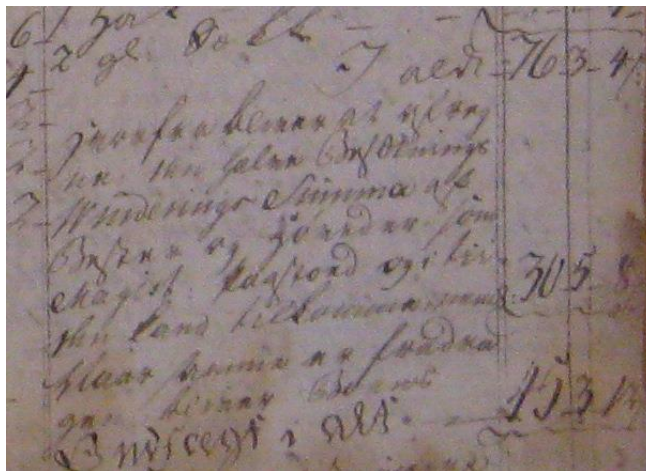

Passiverne blev opgjort til 74 Rdl – d.v.s. insolvent på 29 Rdl.

**02.06.1787 – Folie 131:**

Karen Christophersdatter gift med Niels (*Sørensen*) Quist. Børn

- \* Søren Nielsen (Quist)
- \* Christopher Nielsen – 20 år. *Findes ved folketællingen 1801 – Thise sogn.*
- \* Maren Nielsdatter – 23 år

Aktiverne blev opgjort til 156 Rdl, hvoraf hartkorn 1-4-0-0 var sat til 100 rdl. Passiverne udgjorde 188 Rdl, hvoraf de 80 Rdl var skyld til Anders Jensen i Bailum.

**27.07.1787 – Folie 132:**

Niels Sørensen, Thorumgaard gift med Maren Christensdatter. Vitterlighedsvidner Peder Melsen af Lille Thorum og Peder Jacobsen af Møgelthorum. Børn: Christen – 13 år, Søren – 8 år, Iver – 5 år, Cirsten – 16 år, Else – 14 år og Inger – 9 år. Lavværgen for børnene var

beslægtede Jens Jepsen, Lille Thorum og enkens lavværge var Peder Nielsen i Thorumgaard. Aktiverne blev opgjort til 185 Rdl og passiverne til 206 Rdl.

**19.11.1787 – Folie 135:**

Niels Moesgaard i Møgelthorum med vitterlighedsvidner Jeppe Andersen og Søren Willadsen af Møgelthorum. Intet at arve.

**19.07.1794 – Folie 186:**

Anne Meelsdatter gift med Søren Nielsen Quist. Aktiver = 27 Rdl og passiver = 33 Rdl.

**11.09.1802 – Folie 228b:**

Anne Jensdatter gift Melsen Thomasen (Folie 234 og 235b). Børn Jens – 11 år og Thomas 3 år. Aktive 220 Rdl og passive 78 Rdl.

**16.06.1803 – Folie 234:**

Anne Jensdatter Gift med Melsen Thomsen. Børn – Jens 12 år og Thomas 4 år. Aktive 220 Rdl og passive 290 Rdl.

**01.04.1805 – Folie 243:**

Peder Nielsen Præst, Thorumgaard og gift med Anne Christensdatter. Børn: Inger Pedersdatter gift med Niels Knudsen, Lindum og Else Pedersdatter derhjemme. Lavværge Niels Nielsen Præst, Hinnerup. Aktiverne var opgjort til 92 Rdl, mens passiverne var 101 Rdl.

**29.11.1805 – Folie 247:**

Mælsen Thomsen gift med Bodil Jensdatter. Børn Jens – 13 år, Thomas – 7 år og Margrethe. Aktive 149 Rdl, mens passiverne var væsentlig højere – nemlig 245 Rdl.

**29.04.1806 – Folie 249:**

Maren Christensdatter gift 1. gang med Niels Sørensen (Folie 132) og 2. gang med Peder Jensen. Børn:

- \* Christen Nielsen – 32 år boende ved Thorum Kirke
- \* Søren Nielsen – 27 år tjenende på Østergaard
- \* Jørgen Nielsen – 25 år Garnisonen i Holstein
- \* Kiersten Nielsdatter gift med Michel Tangelev i Lille Thorum
- \* Inger Nielsdatter – 24 år med lavværge Poul Nielsen, enkemand i Selde Kiergaard.  
*Hun bliver gift med ham.*

Aktiverne blev opgjort til 265 Rdl, mens passiverne udgjorde 272 Rdl, hvoraf hendes begravelse havde koste 20 Rdl og der ligeledes var afsat 20 Rdl til Peder's begravelse.

**14.12.1811 – Folie 274**

Bodil Nielsdatter – Gjeddegaard gift med Søren Nielsen Quist

**21.03.1812 – Folie 275b:**

Søren Nielsen Quist gift med

- \* Anne Melsdatter (folie 186b)
- \* Bodil Nielsdatter (Folie 274)
- \* Johanne Jensdatter (Folie 281b)

Børn: Melsen – 17 år, Karen – 20 år, Dorthe – 11 år og Anne – 14 år.

Aktive 1695 Rdl og passive 2159 Rdl.

**02.09.1819 – Folie 299b:**

Maren Jeppesdatter gift med Peder Jensen, Thorumgaard. Datter Dorthe – intet at arve.

**01.05.1826 – Folie 316:**

Anders Jensen gift med Bodil Jensdatter og *enke efter Melsen Thomsen*

Lavværge for Bodil – hendes bror Hans Jensen, Selde. Aktive opgjort til 24 Rdl, mens passiverne var opgjort til 56 Rdl, hvoraf 2 x 16 Rdl til hans og senere hendes begravelse. Arvinger efter Anders Jensen:

- \* Gaardmand Søren Jensen af Torp i Thise Sogn  
*Han er født o. 1755 og er gift med Kirsten Sørensdatter. De findes i Thise Torp ved folketællingen 1787, 1801 og 1834.*

- \* Christoffer Jensen af Mogenstrup  
*Han er død i Mogenstrup 1733 i en alder af 62 år – d.v.s. født omkring 1771*
- \* Johanne Jensdatter gift med Huusmand Jens Michelsen, Rybjerg  
*Hun er gift før 1795. Ved folketællingen 1801 angives hun til 36 år – d.v.s. født omkring 1765*
- \* Kiersten Jensdatter gift med Esper Pedersen, Hals i Aalborg Amt  
*Hun er gift før 1783. Hun er fundet ved folketællingerne 1801, 1834, 1840 og 1845. Ved folketællingen 1845 angives hun at være født i Fløestrup<sup>??</sup> sogn i Viborg amt. I 1801 er han skovfoged. Han angives på nettet, at skulle stamme fra Salling*
- \* Inger Jensdatter, ugift – jordløs hus i Kreiberg.  
*Det er ikke lykkedes, at lokalisere, hvor de er født. .*

### **23.12.1826 – Folie 318:**

Peder Jensen tidligere Thorumbaard – nu indsidder hos Jens Smed og været gift med

- \* Maren Christensdatter (Folie 249)
- \* Dorthe Mortensdatter (Folie 295)
- \* Maren Nielsdatter (Folie 299b)
- \* Maren Nielsdatter (Folie 318)

Børn af 1. ægteskab: Jens – 20 år, Maren - 18 år, Karen – 16 år, Morten – 13 år og af 2. ægteskab Dorthe.

### **25.03.1829 – Folie 322b:**

Bodil Meldsatter fader Melsen Thomsen (Folie 247)

### **21.08.1831 – dødsanmeldelse:**

Anne Nielsdatter enke efter Huusfæster Christen Moesgaard ved Thorum Kirke. Børn:

- \* Mikkel Christensen – 39 år
- \* Esper Christensen – 33 år
- \* Inger Christensdatter – 36 år og gift Niels Madsen i Lille Thorum
- \* Maren Christensdatter – 30 år og gift med Christoffer Jensen, Rybjerg
- \* Frederik Christensen – 27 år.

### **22.06.1848 – Folie 397b**

Johanne Jensdatter gift med Christen Olesen. *Tidligere fæstere af Quistgaard.*

Ægteparret havde ingen livsarvinger. Hendes søskende angives således:

- \* Broder Laust Jensen ved Thorum Kirke  
*Ved folketællingen 1845 angives han at være 71 år og født i Selde sogn*
- \* Søster Kiersten Jensdatter og gift før 1790 med Hans Nielsen, Sognefoged, Lægsmand i Hinnerup
  - Niels Hansen i Hinnerup
  - Peder Hansen i Hinnerup
  - Johanne Catrine Hansdatter gift med Peder Christensen af Børsting
- \* Ane Margrethe Jensdatter og gift med Anders Espersen, Thorum Præstegaard
  - Esper Andersen - gaardmand i Aasted
  - Jens Andersen – gaardmand i Rybjerg
  - Peder Andersen (*Thorum Præstegaard*)
  - Maren Andersdatter gift med Peder Mikkelsen af Børsting
  - Marie Kirstine Andersdatter gift med Anders Michelsen, Thorumbaard  
*NB! Peder Mikkelsen og Anders Michelsen er brødre.*
  - Johanne Andersdatter gift med Jens Roslev (*Roslevgaarden*)
- \* Bodil/Buel Jensdatter, der første gang var gift Melsen Thomsen, Møgelthorum og derefter med Anders Jensen – se folie 316.
  - Anne Margrethe Meldsatter og gift med Melsen Pedersen, Møgelthorum



- \* N.N. (*Det er ikke lykkedes at sætte navn på vedkommende*)  
- Karen ..... og gift med tjenestekarl Peder Nielsen
- \* Broder Hans Jensen  
- Gaardejer Jens Hansen i Selde

**08.12.1845 – Folie 391b, 393b:**

Melsen Pedersen gift med Anne Margrethe Melsdatter. Hendes lavværgede Peder Andersen i Thorum Præstegaard (*hendes morbror*). Lavværgede for børnene var Christen Pedersen af Stoubye (*deres farbror*). Aktiverne blev opgjort til 74 Rdl, mens passiverne udgjorde 114 Rdl – bl.a.:

Skyld til Kjøbmand, Procurator Thorup, Skive	23 Rdl
Skyld til Jens Mortensen i Junget	26 Rdl
Skyld til Jens Hansen i Selde ( <i>hendes fætter</i> )	12 Rdl
Christen Pedersen i Stoubye	6 Rdl
Ungkarl Thomas Pedersen, Mogenstrup	8 Rdl
.... Grettrup Præstegaard	<u>4 Rdl</u>
 Sum	 59 Rdl
Begravelse: Hans og hendes (2x15)	30 Rdl

**Eskier: Skifter**

**18.01.1766 – Folie 12**

Jens Jacobsen, Thorum Kjærgaard gift med en Pedersdatter. Børn, Jacob, Maren – 11 år, en søn – 4 år og Anne Marie – 1 år.

Lavværgede: Farbror Christen Jacobsen i Torp. Summen af aktiver og passiver kan ikke læses.

**19.11.1766 – Folie**

Kirsten Jensdatter, ugift. Arvinger:

- \* En broder .... Jensen, tjenende på Eskjær
- \* Anne Jensdatter gift med Niels Nielsen Tordal, Møgelthorum
- \* Ellen Jensdatter gift med Niels Smed i Hurup – Als Sogn.

Kun småbeløb i aktiver, men næsten ulæselig i højre side.

**12.10.1771 – Folie 104:**

Niels Mortensen, Hegelund (*Ruuseng*) gift med Maren Andersdatter. Børn Anders, Morten – 5 år, datter – 14 år, Anne og Mette – 3 år. Aktive 9 Rdl og passive 20 Rdl.

**06.07.1776 – Folie 139**

Christiane Thomasdatter gift med Anders Jensen. Børn: Jeppe Andersen – 27 år og Niels Andersen – 13 år. Aktive – 3 Rdl og Passive ?

**10.01.1780 – Folie 194:**

Johanne Pedersdatter i Hegelund gift med Peder Christensen. Børn:

- \* Morten Pedersen – 42 år på stedet
- \* Maren Pedersdatter gift med Selvejer Peder Møller i Jebjerg
- \* Kirsten Pedersdatter gift med Michel Pedersen, Brokholm
- \* Anne Pedersdatter (død) og var gift med Christen Jensen i Grettrup Skov
- \* Else Pedersdatter gift med Peder Jensen i Torum – Ruseng
- \* Dorte Pedersdatter gift med Niels Jensen i Grettrup

Kun småbeløb som aktive og intet nævnt som passive.

**01.08.1781 – Folie 218:**

Maren Melsdatter gift med Jeppe Nielsen Kiærgaard. Datteren Bodil – 14 år og med morfaderen Melsen Mortensen som lavværgede. Aktive – 139 Rdl og passiverne på 203 Rdl + min. 61 Rdl mere (*Teksten væk*)

**08.02.1785 – Folie 236:**

Maren .... Gift med Niels Mortensen, Ruseng. Børn: Anders, Morten, Anne, Maren og Maren. Aktiver på 7 Rdl og passiver større?

**12.10.1785 – Folie 241:**

Niels Christensen, Heggelund gift med Dorthe Jensdatter. Børn: Jens og Anne med Peder Christensen, Heggelund som formynder. Aktive 113 Rdl og passiver – 198 Rdl.

**07.07.1787 – Folie 249:**

Morten Quist (*Sørensen*) og gift med Mette Pedersdatter. Børn:

- \* Jeppe – 35 år
- \* Niels – 24 år i København
- \* Maren – 30 år og gift med Christen Bundgaard i Junget
- \* Dorthe – 29 år
- \* Anne – 22 år
- \* Kirsten – 17 år
- \* Mette – 14 år

Med formynder Niels Quist (*deres farbror*). Aktive 64 Rdl og passive på 138 Rdl.

**København, København (Staden), Sankt Annæ Øster Kvarter, , Store Strandstræde 145, 3, FT-1787, C1419**

Navn:	Alder:	Civilstand:	Stilling i husstanden:	Erhverv:	Fødested:
Jacob Kisling	32	Gift	Hosbonde	Skoemager	
Magrete Lars Datter	28	Gift	Hans Kone		
Niels Qvist	28	Ugift	Tieneste Folk	Svend	
Ole Holm	17	Ugift	Tieneste Folk	Lære Dræng	_____

**18.04.1788 – Folie 264:**

Niels Nielsen Thordal gift med Anne Jensdatter. Hans brødre:

- \* Michel Nielsen, Brokholm
- \* Jep Nielsen Kiærgaard af Thorum

Konens søster:

- \* Ellen Jensdatter i Hurup – Als Sogn

Der er et omfattende skifte på 11 sider. Aktive 163 Rdl og passiver ?.

**03.06.1789 – Folie 308:**

Peder Christensen. Hegelund. Børn:

- \* Morten Pedersen, Hegelund
- \* Anne Pedersdatter gift med Christen Jensen, Skoue
- \* Dorthe Pedersdatter gift med Niels Jensen i Gretttrup
- \* Kirsten Pedersdatter gift med Michel Nielsen i Brikholm
- \* Maren Pedersdatter gift med Peder Jensen, Jebjerg
- \* Else Pedersdatter gift med Peder Jensen, Ruseng

Aktive på 6 Rdl og passiver på 12 Rdl, hvoraf begravelse på 10 Rdl.

**31.10.1793 – Folie 62-64**

Jens Mortensen, Møgelthorum gift med Maren Jacobsdatter. Børn:

- \* Jacob Jensen – 28 år
- \* Dorthe Jensdatter – 28 år
- \* Else Jensdatter – 25 år
- \* Bodil Jensdatter – 20 år

Lavværgen for børnene afdødes broder (*halvbror*) Jeppe Villadsen. Enkens værgen Jens Jacobsen, Hinnerup – selvejer. Skyldige beløb:

- \* Hendes broder i W. Møjbæk Michel Jacobsen 20 Rdl
- \* Jens Jensen i Lille Thorum 16 Rdl
- \* Niels Aagaard i Lille Thorum 10 Rdl
- \* Jens Pedersen i Heggelund 10 Rdl

Aktive og passive kan ikke ses. Intet at arve.

**Kieldgaard: Skifter****15.11.1806 – 14B:**

Jeppe Willadsen, Møgelthorum og gift med Dorthe Mortensdatter. Børn:

- \* Jens Jeppesen – 16 år
- \* Morten Jeppesen – 5 år
- \* Maren Jeppesen – 18 år

Lavværgen: Degnen Jens Svane  
og udenfor ægteskab

- \* Dorthe (Jeppesdatter<sup>3</sup>) – 29 år. Hendes fødsel ikke fundet

Lavværgen Christen Roslev

Enkens lavværgen var Michel Pedersen Gaardboe, Lille Thorum. Aktiverne blev gjort op til 50 Rdl, mens passiverne udgjorde 115 Rdl.

**Salling: Skifter****- Folie 26 (1810-1844)**

Søren Willadsen

**11.05.1830 – Folie 32 og 35 (1830-1834)**

Albert Nielsen Kudsk gift med Maren Nielsdatter

**1831 – Folie 144 (1830-34):**

Niels Jensen, Ruseng og gift med Anne Pedersdatter

Karen Pedersdatter	(p:)06 Aug 1827	Hegelund, , Salling, Viborg	267 / 1824-1829 / 054020	Book # 7	(S:)Morten ...
-----------------------	-----------------	--------------------------------------	--------------------------------	----------	----------------

**21.02.1832 – Folie 204,236 og 369, 70 (1830-1834):**

Maren Nielsdatter gift med Albert Nielsen Kudsk

**18.06.1833 – Folie 351, 357 (1830-34):**

Christen Jensen Roslev og gift med Else Jensdatter. Børn:

- \* Jens Christensen (ældre) Gaardmand i Thorum
- \* Esper Christensen – Gaardmand i Nissum
- \* Elisabeth Christensdatter gift (25.04.1828) med Esper Sørensen, Gaardmand i Qvols, Fjends
- \* Maren Christensdatter gift med Thor Eriksen, Rælling

\* Birgitte Christensdatter gift (20.11.1827 i Skive) med Anders Christensen

\* Ane Kristine Christensdatter

Aktiverne var opgjort til 601 Rdl og passiverne til 720 Rdl – d.v.s. intet at arve.

**22.03.1848 – Folie 169 og 180:**

Simon Olesen

## **Skivehus**

**01.01.1788**

Jens Smed, Møgelthorum og gift med Dorthe Christensdatter

### **POLITIETSREGISTERBLADE.DK**

**+ Folketællinger over personer fra Møgelthorum, der har bosat sig i København eller har været der i en kort periode.**

Politiets registerblade er et register på løse blade, som blev ført af Københavns politi i perioden 1890 til 1923. Det dækker samtlige beboere i København over 10 år. Gifte kvinder og børn under 14 år blev påført ægtemandens/faderens kort.

Politiet havde i slutningen af 1800-tallet brug for at have et kartotek der viste hvor folk i København boede, og hvad de levede af. Der førtes i forvejen mandtalslister som blev udfyldt af de københavnske husejere to gange om året, svarende til de officielle flyttedage. Der skulle de angive hvilke personer over 10 år der boede i deres ejendom. Disse lister afleveredes til politiet, som så selv førte et navregister til.

Jeg har i det følgende tilføjet supplerende oplysninger – især om forældre. Desuden også om deres bopæl første gang de er registreret efter 1890. For de ældste siger registreringsdatoen ikke noget om, hvornår de er kommet til København. Som et selvstændigt afsnit anføres oplysninger fra Folketællingerne fra 1840 og fremover, idet der anføres hvor personen er født.

#### **Jens Sørensen:**

Født den 7. juni 1832 i Raunstrup – konfirmeret 1846 i Thorum. Stilling. Smed. Han er søn af lærer Jens Sørensen og Inger Cathrine Jensen – lærerpar i Thorum skole. Registeret 1. maj 1899 – Nørrebrogade 225<sup>4</sup>

#### **Karen Marie Tingholm født Jensdatter:**

Født i Thorum den 4. marts 1843. Stilling: Enke. Hun er datter Johanne Andersdatter og Jens Christensen Roslev – Senior. Hun er fra Annexgården og han er fra Roslevgården – Møgelthorumvej 1. Hun er registreret første gang den 1. maj 1905 på Øster Fasanvej 26 og den sidste 1. november 1914 på Solsikkevej 4.

#### **Jacob Sørensen:**

Født i Thorum den 21. december 1848. Stilling: Politibetjent. Han er søn af Anne Malene Nielsdatter og Søren Jensen, Thorum Hede. Han er gift med Emilie Josefine Constance Sørensen, født i København den 25. januar 1855. Jacob Sørensen er kommet til København før 1884, idet får en søn 22. juli 1884. Han er registreret 1. maj 1892, og han dør 7. september 1918. Emilie dør den 4. februar 1920.

**Thomas Sørensen:**

Født i Thorum den 4. marts 1850. Stilling: Snedker. Han er søn af Anne Malene Nielsdatter og Søren Jensen på Thorum Hede. Han er gift med Elisa Marie Sørensen født i Hjørring den 2. september 1859. Thomas er registeret 1. maj 1892 og han dør 23. september 1913

**Hans Christian Christensen:**

Født i Thorum den 5. februar 1854. Stilling: Kontorbud. Han er søn af Anne Marie Lorentzen Matthiesen gift med Christen Villadsen, Møgelthorum. Hun er en kort periode i fattighuset først i 1860'erne og gifter sig så igen. Den 1. maj 1892 på Blegdamsvej 44.

**Espen Svendsen:**

Født i Thorum den 13. april 1861. Stilling: Sømand. Han er søn af Maren Espersdatter og boelsmand Christen Nielsen i Møgelthorum. Den 12. januar 1903 fra en sørejse og til Nansensgade 21<sup>2</sup>.

**Jacob Pedersen/Petersen (kaldet Toft):**

Han er født i Thorum den 25. april 1862. Stilling: Han er registreret 2 gange – Tapetserer/Pakhusarbejder. Han er gift med Caroline Petersen (kaldet Toft) og født Ny Nyby den 9. december 1860. Den 2. august 1893 til Dronningens Tværgade 17. Han dør den 27. august 1910.

**Maren Jensen:**

Født i Thorum den 19. september 1865. Stilling: Tj. Hun er datter af huusfolk Dorthé Mortensdatter og Ole Jensen, Møgelthorum

**Poul Jensen:**

Født i Thorum den 21. november 1867. Stilling: Gartnermedhjælper. Han er søn af Ane Jensdatter og Jens Jensen, Thorumbaard = Sølvvej 21. Han er gift med Emilie Kamilla Jensen født i København den 6. marts 1864. Den 1. november 1899 til Rådmandsgade 17A<sup>3</sup>.

**Christian Julius Willadsen:**

Født i Asdal den 22. januar 1870. Stilling: Handelsbetjent. Han er søn af lærer Peder Villadsen og hustru Gjertrud Marie Christensdatter. De var først lærerpar i Asdal og senere i Thorum, hvor Peder Villadsen var født. Han er begravet 1910 på Thorum Kirkegaard

**Cecilie Andersen:**

Født i Thorum den 19. maj 1870. Stilling: Vadskerske. Hun er datter af fruentimmer Anne Marie Kristensen, Thorum Hede. Der er ikke angivet fader.

**Maren Nielsen:**

Født i Thorum den 14. marts 1873. Stilling: Tj. Hun er datter af indsidder Maren Nielsen og Jens Nielsen (Elkjær) ved Thorum Kirke = Sølvvej 5. Den 6. november 1897 fra Thorum til Nørresøgade 23<sup>4</sup>.

**Martha Kirstine Nielsen født Mortensen:**

Født i Thorum den 22.12.1879. Hun er datter af Lovise Olesen Krogh og gartner Kristian Mortensen, Grætrupvej 7. Hun er gift med Søren Christian Nielsen født i Thue den 28. april 1880. Stilling: Bagersvend. Er rejst til København før 1906, da deres første barn fødes da.

**Anna Kirstine Willadsen:**

Født i Thorum skole den 5. august 1880. Stilling: Tjv. Hun er datter af lærer Peder Villadsen og hustru Gjertrud Marie Christensdatter. Ny Toldbogade og senere Stenogade 3<sup>II</sup>. Hun angives at være enke den 10. maj 1910 og værende gift med Christian Julius Willadsen. Her er tale om en fejlregistrering, idet de er søskende.

**Søren Jensen:**

Født den 2. september 1881. Stilling: Tjk. Han er søn af ugift Sofie Sørensen i Thorum Fattighus. Den 29. marts 1903 fra Aarhus til Læderstræde 11<sup>3</sup> og den 4. november Holmens Kanal 17, Stuen hos restauratør Weimarch.'

**Niels Christian Helmus Nielsen:**

Født i Thorum den 30. april 1882. Stilling: Købmand. Han er søn af Johanne Marie Vestergaard og købmand Niels Kr. Nielsen, Sølvvej 46. Den 5. januar 1908.

**Laura Kirstine Nielsen:**

Født i Thorum den 22. juni 1886. Stilling: ingen angivelse. Hun er datter af Johanne Marie Vestergaard og købmand Niels Kr. Nielsen, Sølvvej 46. Den 1. november 1902 Blågårdsgade 41<sup>4</sup>.

**Clara Marie Severine Jeppesen:**

Født i Thorum den 22. juli 1889. Stilling: T. Hun er datter af Hedvig Margrethe Møller og Niels Peter Jeppesen, Skalborg. Den 23. januar 1904.

**Inger Marie Cathrine Stensen født Svenningsen:**

Født i Thorum den 18. januar 1890. Hun er datter Anne Marie Larsen og Andreas Svenningsen, Møgelthorum. Hun blev gift med enkemand Simon Alfred Stensen, født i Drammen, Norge. Stilling: Maskinsnedker.

**Camilla Emilie Tvedberg født Mortensen:**

Født i Thorum den 4. juni 1891 som datter af Louise/Lovise Olesen Krogh og gartner Kristian Mortensen, Grætrupvej 7. Hun er gift med Carl Emil Tvedberg født i USA den 22. august 1886: Stilling: Fyrbøder. Han er registreret den 1. maj 1920.

**Anders Esben Hilenus Jensen:**

Født i Thorum den 22. marts 1895. Stilling: Arbmd. Han er søn af Anne Eline Andersdatter, ugift i Møgelthorum og med udlagt barnefader Esper Lunde, Nr. Thise. Den 1. november 1921 Fiskergade 11<sup>st.tv</sup>.

**Sørine Kirstine Sørensen:**

Født i Thorum den 31. juli 1895. Stilling: T. Hun er datter af Maren Jensen f. Bager og Søren Peder Sørensen i Møgelthorum. Den 3. juni 1916.

**Augusta Jacobsen:**

Født i Thorum den 23. august 1895. Stilling: Tyende. Hun er datter Mette Marie Espersen og Laust Larsen, Møgelthorum. Den 10. november 1920 Vendersgade 23<sup>4</sup>.

**Einar Nielsen:**

Født i Thorum den 13. juli 1896. Stilling: Mejerist. Han er søn af Jensine Laursen og Peder Kristian Nielsen, Thorum Brugsforening – Sølvvej 38. Han er gift Ada Gothi Nielsen født i Sverige den 4. oktober 1894. Den 1. juli 1919 fra Jyderup til Blegdamsvej 126<sup>4</sup>.

**Anton Poul Jensen:**

Født i Thorum 10. december 1898. Stilling: Landmand. Han er søn af Indsiderne Maren Thomsen og Poul Jensen. Den 12. marts 1923 og 31.3 Absalonsgade 22<sup>II.th</sup>

**Bodil Kathrine Østergaard Sørensen:**

Født i Thorum den 14. oktober 1899. Stilling: Elev. Hun er datter af Johanne Marie Svenningsen og Mads Sørensen Østergaard, Grætrupvej 2. Hun er på rigshospitalet 1923. Hun er død 1988 og er begravet på Thorum Kirkegård.

**Agnes Mehlsen:**

Født i Thorum den 13. oktober 1901. Stilling: Tjp. Hun er datter af Johanne Kirstine Bertelsen og Mehlsen Kristian Mehlsen = Møgelthorumvej. Den 1. maj 1921.

**Folketællinger:****FT 1840:**

Christianshavns Kvanter, Prinsensgade, Gaarden No 297, 1. Sal Tv.: Peter Top Wandal Bang – 49 år Kngl. Toldbetjent og Anne Bang – 46 år. De har 8 børn i alderen 2-26 år

**FT 1840**

Gammelmyndt, huset No 154 Kjælderen: Anders Andersen Møgelthorum – 37 år og høcher, Birthe Nielsen – 36. Tre børn under 6 år og en tjenestepige.

Ved Folketællingen 1834 befinder familien sig i Ballerup og han er kommet til Sjælland før 1828. Anders Andersen er døbt den 4. juli 1803 i Thorum Kirke som søn af Anders Andersen og Anne Michelsdatter i Møgelthorum. Ved konfirmation benævnes hans far som Anders Thorum

**FT 1840:**

Rosenborg Kvarter, Gothersgade i Huuset No 114, 3die Sahl. Ane Maria Thorum 34 år – Tjenestepige hos en Skrædersvend med kone og 6 børn under 10 år. Hun er ikke fundet født i Thorum

**FT 1840:**

Københavns Guvernement, 2det Jydske Infanterie Regiment 3die Compagnie, Store Kongensgade paa Christianshavn No. 83 ligger alle paa 2den Etage: Jens Møgelthorum 28 ugift Musketeer. Han er ikke fundet født i Thorum eller konfirmeret

**FT 1845:**

Vester Kvarter, Stormgade 203, 2 sal: Peter Top Wandal Bang – 54 år Kongl. Toldbetjent og Anna Mosgaard – 51 år født i Torum Bye og 5 børn i alderen 7 år til 23 år

**FT 1845:**

Landetaten, Christianshavn, Overgaden neden Vandet No. 151 og 52, 4de Etage: Jens Lund – 24 år, Ugift, Undercorporal i 9de Bataillon og født Torum

**FT 1850:**

Øster Kvarter 1, Lille Kongensgade 66, første sal: Peter Top – 59 år Kongl. Toldkontroullør og Anna Mosgaard – 56 år og født i Thorum. To børn og en logerende.

**FT 1850:**

Taarnby, Sundbyøster By, En Gaard, Stormlyst: Cornelius Hansen – 47 år forvalter og født i Slesvig. Kone og 4 børn og 13 tjenestefolk bl.a. Ole Pedersen 32 år og født i Torum

**FT 1870:**

Smørum, Vridsløselille Fængsel: Lauritz Lauge Sørensen – 29 år, Straffefange, og Stephan eller Steffen Jespersen – 22 år og begge født i Thorum. Lauritz/Lauge er født 6. juni 1840 som søn af Johanne Lausdatter og Søren Jensen i Møgelthorum. Stephan/Steffen er søn af Maren Sørensdatter og Jesper Jeppesen, Møgelthorum

**FT 1880:**

Lille Søndervoldsstræde 2, Forhus A Stuen C: Emil Ferdinand Daich<sup>?</sup> – 20 år Ugift og Skomager og født i Torum. Er ikke fundet

**FT 1885:**

Nordre Fasanvej 17, Baghuset Opg. A 3.Sal th.: Jens Jensen – 30 år Gift Arbejdsmand og Marie 31 år og født på Ærøe. Tre børn, hvoraf 2 er født på Als, mens den yngste er født på Frederiksberg – samt en logerende. Jens Jensen er født den 3. oktober 1858 i Hegelund som søn af Ane Jensdatter og Jens Jensen.

**FT 1921:**

Herstedvester Mark, Rødevejrmølle Gaard: Laurits Jensen – 40 år Bestyrer, hans kone og 3 børn. Ni medhjælpere bl.a. 4 landvæsenelever og Jens Nielsen Blaabjerg – født 5. maj 1895 og født i Thorum og Kristen Hinnerup Jensen Blaabjerg – 24. august 1896 i Selde. Deres forældre er Dorthe Jensdatter og Karl Peter Jensen (Blåbjerg). Ved Jens's fødsel var de ikke gift.

## Ejendomsforhold i Møgelthorum

Nedenstående er afskrift fra Realregister for skøde- og panteprotokol, der forefindes som filmruller på Lokalhistorisk arkiv, Thorum angående skøde- og panteoplysninger i tidsrummet ca. 1840-1950. Dette er suppleret med oplysninger på Landsarkivet i Viborg (B-343-sg-143) angående skøde efter 1950.

Købspriserne er f.eks. angivet som 16.000/5.000, hvor det første beløb er købsprisen, mens det sidste tal er den offentlige vurdering.

Der er så vidt muligt sat vejnummer på de enkelte matrikelnumre.

Matr 1g:

Rusengvej 13 = Bakkegården

15.07.1880: Niels Jensen Møller

01.02.1889: Auktionsskøde - Christen Sørensen

23.01.1898: Mageskifteskøde fra Christen Sørensen til Niels Jensen Nielsen

17.07.1899: Fra Niels Jensen til Chr. Kold Jensen

25.10.1900: Fra Kristian Kold Jensen til Jens Jensen Goul og Søren Stengaard Sørensen

08.02.1901: Fra Jens Jensen Goul og Søren Stengaard Sørensen til Jens Christian Hansen

19.06.1906: Skifteattest som adkomst for enken Dusine født Nielsen – ikke 1b

16.12.1913: Dusine Hansen til Kristen Kristensen (Urmager) – ikke 1b

19.06.1925: Kristen Kristensen til Kristian Peder Mortensen (*Peder Sø*) på 1a, 1c, 1d, 1e, 1f, 1g, 1h, 1i og 1k.

17.03.1964: Karen og Kristian Peter Mortensen til Johannes Spanggaard, Borup. Købssum = 247.400

31.05.1968: Chr. A. Christensen til Henning B. Serritslev, Selde. Købssum = 262.000

08.07.1972: Tove og Henning B. Serritslev til Svend Aage Rusbjerg. Købssum 277.000

31.03.1976: Svend Aage Rusbjerg til Mads Kjær. Købssum = 600.000 kr. Tom for besætning

Omkr.1974: Mads Kjær til Henning Serritslev

Omkr. 1977: Johannes Primdahl

Omkr. 1980: Susanne og Han Rørbæk Dalgaard

**NB! Omkr. Er oplysninger efter Vagn Knudsen, Junget/Breum**

Matr. 1e:

På højre side af vejen op til Møgelthorumvej 30

Fattighuset – bygget 1850-1860 og nedrevet 1914

Matr.1o:

Præstegårdsbakken 41: Hartkorn 0-0-0-1

12.02.1929: Til Mads P. Josephsen fra Kr. P. Mortensen 300/

04.04.1930: Fra Mads P. Josephsen til Poul Josephsen 3.500/

00.00.0000: Hanne og Jens Nielsen Jensen

Matr.2a:

Præstegårdsbakken 16 = Skole fra 1730 til 1863.

19.06.1883: Niels Nielsen

15.09.1910: Kristian Nielsen

13.02.1930: Fra enke Ane Nielsen efter Niels Nielsen til Sønnen Niels Andreas Nielsen på 2a, 42, 15p, 3d og 20b

06.01.1931: Niels Pedersen på 2a, 42, 15p, 3d, 20b, 3o, 56b, 57b – 22.000/18.000



## Matr. 2b:

Præstegårdsbakken 29

03.09.1936: Fra købmand Aage Josefsen gift med Theodora Josefsen til Købmand Bertel Pedersen, Holstebro for 10.000 kroner

17.09.1741: Fra købmand Bertel Pedersen gift med Ingeborg Pedersen til barber Svend Aage Jensen, Ilbjerg. Købssum = 15.000

## Matr.2c:

Præstegårdsbakken 25

12.04.1933: Fra Niels Pedersen til N.P. Mogensen 600/0

## Matr.2d:

Præstegårdsbakken 27

08.11.1938: Fra Niels Pedersen på 2a til Jens Andersen Led

12.03.1972: Rentier Jens Andersen Led, De gamles hjem Jebjerg sælger huset.

## Matr. 3 8-1-0-1½

Præstegårdsbakken 12 = Thorum Præstegaard

28.06.1868: Hans Pedersen

08.06.1903: Gudik Gudiksen

11.08.1918: Jens P. Ladefoged

13.08.1958: Mette Ladefoged til forpagter Niels Nielsen, Johannesberg, Langå. Købssum = 525.000 kroner. NB! Jordlovsudvalget

## Matr. 3L:

Præstegårdsbakken 30

19.11.1883: Fra Peder Pedersen til Johan Carlsen

19.11. 18???: Fra Johan Carlsen til Alfred Linderoth

29.03.1899: Læst 27.06.1902 fra Alfred Linderoth til Hans Pedersen Dahl.

27.02.1902: Skifteretstilladelse som adk. for enken Johanne Sørensen

11.03.1902: Fra Johanne Sørensen til Niels Christian Nielsen

07.09.1905: Fra Niels Christian Nielsen til Steffen Jensen

08.09.1905: Fra Steffen Jensen til Junget Thorum Pastorats Spare- og lånekasse for 1.000 kr.

13.12.1907: Obl. Fra Steffen Jensen til Kreditforening ?? for 1.200 kroner

06.05.1935: Fra Steffen Jensen til sønnen Anton Marinus Steffensen for 2.500 kroner. Der er vejret over matr. 1e – deklARATION 1. oktober 1898.

15.12.1954: Sælger Anton Marinus Steffensen til Tage Mortensen, Balling for 20.000 kroner

Matr. 3e: 0-0-2-2<sup>3/4</sup>

Sverrig 5

21.06.1874: Til Murer Laust Bertelsen

01.02.1878: Skjøde til Melsen Jensen på 3n

14.xx.1881: Skifteopgørelse som adkomst for Mette Marie Christensen

14.xx.1881: Vielsesattest som adkomst for Andreas Johannes Tingholm

05.07.1883: Skjøde til Christen Jensen Hinnerup

25.01.1904: Fra Peder Christian Nielsen til Christen Jensen Hinnerup på 33 d

22.03.1907: Skjøde fra Christen Jensen Hinnerup til Jens Christensen Jensen

27.04.1937: Fra Jens Christensen Jensen til Anders Jensen Pedersen på 31 og 33d. 6500/3300

03.02.1943: Fra Anders Jensen Pedersen til mejerist Niels Kristensen på 31, 33d.

14.000/3.300.

Matr.3q

Rusengvej 24

- 07.03.1929: Emil Christiansen køber ejendommen af et konsortium bl.a. John Mikkelsen, Skammergaard og I.P. Pedersen, Jungetgaard for i alt 4.400 kroner incl. løssøre
- 15.03.1945: Emil Christiansen sælger til skatteopkræver Niels Sørensen Andersen for 14.000 kroner
- 31.07.1953: Niels S. Andersen gift med Karen Andersen til Peder Emil Sørensen, Harre
- 17.09.1958: Peder Emil Sørensen til Niels Højgaard gift med Marie Højgaard for 29.400 kroner

Matr. 4: 5-4<sup>2</sup>-0-1½

Grætrupvej 12 = Hegelund

- 20.04.1841: Fra Peder Mortensen til Peder Jacobsen
- 22.06.1872: Jens Jensen
- 03.04.1882: Anton Jensen
- 16.08.1918: Johannes Kvist på 4a og 5a
- 15.03.1937: Fra Johannes Kvist på 4a og 5a til Frode Overgaard, Vester Hærup, Lime. 120.000/65.000  
NB!  
Hartkorn angives nu til 3-2-1-<sup>1/4</sup> på 4a og 3-5-1-2<sup>1/4</sup> på 5a eller i alt 6-7-3-0

Matr. 4b m.fl.: 0-2-2-1½

Grætrupvej 5 = Lille Hegelund

- 09.04.1882: Anton Jensen
- 06.01.1915: Fra N. Chr. Ladefoged til Anders Kristensen
- 16.08.1929: Fra A. Hastrup, som befuld. for Anders Kristensen til Kristen M. Odgaard på 4b, 5b, 4f, 5 k, 4k. 4i – 34.000/21.500
- 24.12.1935: Til Peter Hørslev Rasmussen fra Kristen Møller Odgaard på do. – 30.000/16.500
- 20.02.1943: Fra Peter Hørslev Rasmussen til Niels Kristian Laugesen på do. – 50.500/20.300

Matr.4c:

Grætrupvej 9 = Villa bygget 1952 og med stor have

- 15.09.1934: Syv forskellige sælger til Niels Chr. Andersen  
*NB! Jeg er ret sikker på, at han havde tilnavnet Rytter*
- 00.00.1948 Edith Nielsen f. Strøm og Peder Nielsen – ofte kaldet Peder Fynbo

Matr.: 4g, 4L og 5L: 0-5-2-½, 0-1-2-0 og 0-2-3<sup>1/4</sup>

Grætrupvej 3 – Udstykket fra Hegelund og beliggende på Hegelunds mark

- 01.01.1915: Fra Niels Kr. Ladefoged til Anders Andersen
- 26.06.1930: Fra Anders Andersen til sønnen Ejnar Andersen på 4g, 5l, 4l – 29.900
- 25.10.1933: Skifteattest til enken Alma Andersen - /15.200
- 25.10.1933: Fra Alma Andersen til Johannes Pedersen boende i Hinnerup på 4g, 5l og 4l – 15.500 15.200
- 02.12.1946: Fra Johannes Pedersen til gdr. Svend Sigurd Andersen – 40.000/19.800
- 29.04.1947: Fra Svend Sigurd Andersen til landmand Johannes Sørensen på 4g, 5l og 4l – 44.000/(19.300)

## Matr.4n

Rusengvej 40 – Udstykket fra Hegelund

25.07.1927: Gaardeier Anders Christensen, M. Thorum og gift med Bodil Christensen sælger til Dorthea Katrine Jensen som hendes særeje.

25.01.1955: Fra Dorthea Katrine Jensen gift med Hans Andreas Jensen til datteren Frida Amalie Jensen for 8.500 kroner. Forældrene – en livsvarig beboelsret.

04.09.1959: Frida Amalie Jensen til Frode Overgaard for 13.525 kroner

Matr 5: 5-0-2-2<sup>1/4</sup>

Grætrupvej 12 = Hegelund

23.01.1839: Jens Jensen

03.04.1882: Anders Jensen

## Matr.4e og 5g:

Grætrupvej 7

22.01.1873: Boelsmand Niels Nielsen

15.02.1900 Fra Jens Jensen til Christen Mortensen

26.11.1928 Sønnen Georg Mortensen gift med Ane Marie Mortensen

11.05.1953: Fra Georg Krog Mortensen til Svend Aage Christiansen, Bilstrup

00.00.19?? Sofie og Anton Jensen – mellem 1950 og 1955

Er nedlagt en del år før 2011

## Matr.5n:

Grætrupvej 14

00.00.1953: Georg Mortensen fra 5g

03.06.1966: Arvingerne til Aage Andersen for 16.842 kroner. Aage Andersen var gift med Axeline – datter af Georg Mortensen

## Matr. 6a: 4-5-0-2

Møgelthorumvej 2

18.06.1830: Morten Jensen

17.06.1865: Jens Mortensen

15.07.1898: Søren Peder Mortensen

20.04.1919: Christian Olesen 6a og 44 (1937 = *Thorunggaard*)

13.07.1937: Kristian Kristensen Bro, Dragstrup, Mors for 75.000 kroner

01.12.1967 Flemming Bro

Ejendommen sat til salg i 2011

Matr. 6b: 0-2-0-2<sup>1/4</sup>, 33a: 0-5-2-2<sup>3/4</sup>, 6b: 0-0-0-<sup>1/4</sup> (Hinnerup ejerlav)

Hinnerupvej 10 – men undertiden benævnt Grætrupvej 2A

14.12.1900: Fra Niels Christian Svenningsen til Mads Sørensen paa 6 b Hinnerup og 33a

05.04.1918: Mads Sørensen Østergaard på 6b Hegelund

23.01.1954: Skiftebogsudskrift som adk. for Mads Sørensen Østergaards private skift – arvinger på 6b, 33a og 6 b. 0/15.300

Arveudlægsskøde til Karl Frede Østergaard. 44.731/15.300

Ejendommen er nedlagt og indgår 2011 i Grætrupvej 2

Matr. 6c og 27c: 0-0-0-2<sup>1/4</sup> og 0-0-0-1 fra 27a den 05.11.1938

Møgelthorumvej 10

- 22.02.1895: Skjøde fra Karen Marie Nielsdatter til Ane Christophersen  
 12.10.1908<sup>?</sup>: Skjøde fra Ane Kristoffersen til Martin Poulsen Høgh  
 03.07.1940: Skjøde fra Martin Poulsen Høgh til Kristian Jensen Goderum 12.500/5.200  
 28.03.1941: Fra Johs. Jensen til Kristian Jensen Goderum på 27c  
 09.04.1941: Kristian Jensen Goderum til Jens Peter Jensen på 6c og 27c 13.965/5200  
 21.01.1943: Jens Peter Jensen til Anders Jensen Pedersen på 6c og 27c 15.500/5200  
 26.11.1949: Fra Niels Hansen med tiltrædelse af Anders Jensen Pedersen til arbejdsmand  
 Jens Nielsen paa 6cog 27c 21.000/6.000.  
 18.03.1950: Fra Jens Andersen til Sørensen Jensen paa 6c og 27a. 22.000/6.000  
 06.01.1953: Fra Søren Jensen (*Kikkenborg*) boelsmand Jens Peder Jensen på 6c og 27c.  
 14.600/7.600  
 20.03.1953: Fra Jens Peder Jensen til Niels Højgaard på 6c og 27c. 19.000/7.600.  
 08.03.1857: Fra Niels Højgaard til Svend Larsen på 6c og 27c for 23.000 kroner

Matr. 6d:

Rusengvej 30

- 16.10.1903: Fra Søren Peder Mortensen til Anders Andersen  
 15.12.1914: Fra Anders Andersen til Ejler Christian Krog Mortensen  
 18.03.1959: Køber Aage Jensen Nielsen ejendommen for i alt 31.000 kroner, hvoraf løvsøre  
 udgør 22.000 kroner.  
 xx.xx.1771: Jens Kristian Stouby Jensen køber ejendommen som bopæl for sine forældre.  
 Omkr.1785 Overtager broderen Knud Jensen ejendommen. Jorden var frasolgt til Kristian  
 Henriksen (Vagn Knudsen)

Matr. 6k:

Rusengvej 38

- 12.09.1947: Christian Christensen Bro til Karl Emil Nielsen for den mig tilhørende  
 landbrugsejendom på ca. 2 tdr. ld.

Matr. 7a: 3-6-2-1<sup>1/4</sup> – det oprindelige i 1849, 7k: 0-0-0-1<sup>1/4</sup> og 7m: 1-1-3-2<sup>1/2</sup>

Møgelthorumvej 4, henholdsvis Grætrupvej 4

- 01.05.1849: Christen Nielsen Bach: Lyst aftægtsforpligtelse for Niels Espersen og Hustru  
 (*Hans svigerforældre*)  
 19.06.1850: Poul Nielsen  
 Lyst aftægtsforpligtelse for Niels Espersen og Hustru  
 03.04.1872: Jens Mortensen  
 25.06.1868: Læst 26.11.1875 – til Boelsmand Christen Jensen Holmgaard paa 7d  
 06.06.1880: Til Jens Jensen, Hegelund  
 13.01.1890: Fra Jens Jensen, Hegelund til Peder Jensen  
 28.12.1900: Fra Peder Jensen til Jens Jensen paa 66, 74, 67 og 399<sup>?</sup>  
 14.07.1922: Skifteattest adk. For enken Ane Jensen på 7a, 7k, 8d, 27b.

Matr.7b:

Rusengvej 32

- 22.12.1858: Peder Pedersen Toft  
 20.11.1891: Fra Peder Pedersen Toft til Niels Pedersen  
 12.03.1915: Fra Karen Andrea Larsen f. Pedersen til Niels Pedersen Toft på 7L  
 13.02.1935: Fra Niels Pedersen Toft til Aksel Lunde på 7b, 7L

Omkr.1985: Jorden sælges til Karsten Henriksen, mens bygningerne sælges til Hanne og Alex Christensen (*Vagn Knudsen, Junget/Breum*)

Matr.7c:

Møgelthorumvej 4

03.04.1872: Jens Mortensen

29.03.1881: Andreas Christensen

13.02.1882: Jens Jensen, Hegelund

16.09.1882: Carsten Henriksen

Matr. 7e: 1-2-1-<sup>1/4</sup>

Møgelthorumvej 4

24.03.1881: Til Andreas Christensen

29.03.1881: Hæftelse til E. Jacobsen på aftægt

16.06.1882: Skjøde til Carsten Henriksen

19.03.1914: Fra Carsten Henriksen til Henrik Karsten Henriksen

30.06.1922: Fra N.C. An<sup>?</sup> Til Henrik Karsten Henriksen på 7a og 7n

xx.xx.1943: Valdemar Henriksen som bestyrer

19.10.1953: Valdemar Henriksen på 7a, 7e, 7n og 45 for 80.000 kroner og med boligret indtil døden for Henrik Henriksen og Anne Marie.

01.04.1971: Niels Peder Jacobsen (*Roslevgården*) på 7s = 11.4 ha samt 49a, 50, 67, 71, 72 og 74 på i alt 1509 m<sup>2</sup>.

Matriklerne 6, 7 og 8 er i tidens løb splittet meget op. Nedenstående er vist 2 kortudsnit.

Søges på *Kort- og Matrikelstyrelsen (KMS)* fås følgende oplysninger gældende for 2012:

Matr. 6 er splittet op 7 matrikler, Matr. 7 er splittet op 10 matrikler og Matr. 8 på 13 matrikler.

Matr. 7b: Svarer til Rusengvej 32

Matr. 7g: Svarer til Rusengvej 36 = bygninger i forbindelse med 7f

Matr. 7h: Svarer til Rusengvej 34

Matr. 7i: Indgår sammen med 7L og 7r i Rusengvej 17.

Der har været bygninger på 7i, men hvornår de er revet ned før 1950 – min far Aage Kristoffersen og min bror Niels Kristoffersen har genopfrisket min hukommelse. Der har været bygninger, men tilbage er kun en lille beplantning af træer.

Matr. 7q: Svarer til Rusengvej 38 = bygninger i forbindelse med 7f

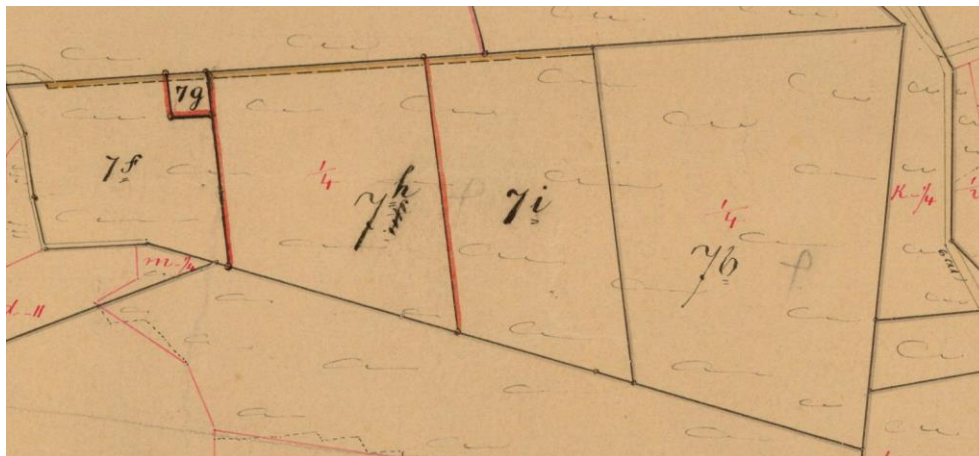

*KMS 1883-1904*

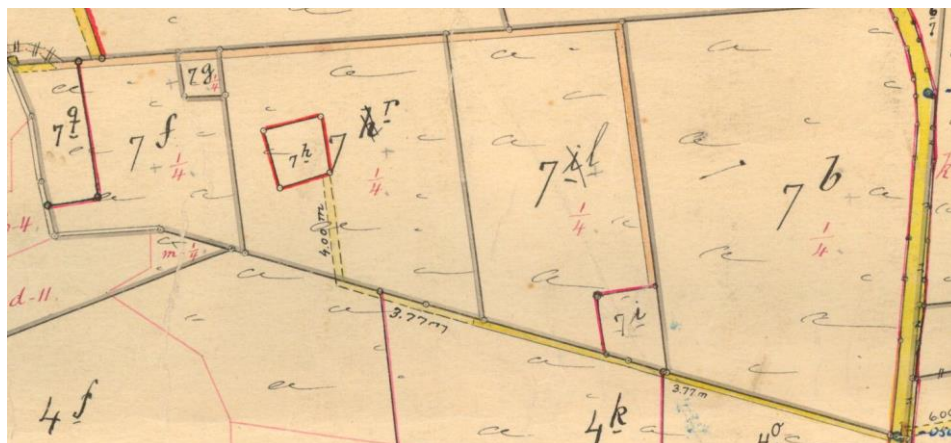

KMS 1904-1973

7f og ændret til 8q: 0-0-0-1½

Rusengvej 38

10.02.1940: N. Hedegaard og K. Andersen til Karl Emil Nielsen. 5200/2.900

03.02.1948: 6k på 0-0-1-<sup>3</sup>/<sub>4</sub> fra 6a

20.05.1948: Fra Kristian Kristensen (*Bro*) til Karl Emil Nielsen på 6k. 2.311/0

01.06.1954: Fra Valdemar Haue og Georg Haue med tilladelse af Karl Emil Nielsen til Knud Pedersen på 7f og 6k. 16.000/5.500

01.06.1954: Fra Ricard Andersen med tiltrædelse af Knud Pedersen til Skive Sparekasse for 4.700 kroner.

Matr. 7g: Intet hartkorn angivet

Rusengvej 36

16.11.1909: Fra Jens Jensen til Hans Anders Jensen

15.03.1928: Fogedudlægsskøde til Ivar M. Iversen. Købesum 3.000/3.000

26.09.1934: Ivar M. Iversen til Otto Andersen på 7g. 3.520/3.00

xx.xx.1947: *Elna og Niels Kristian Jensen – tidligere Rusengvej 26 og i 1771 til Rusengvej 30.*

21.12.1963: Fra Kommunen og Otto Andersen til Niels Chr. Jensen for 4.000 kroner  
Men handlen blev ikke gennemført.

Matr. 7h: 0-0-0-2<sup>3</sup>/<sub>4</sub>

Rusengvej 34

17.04.1888: Fra Jens Jensen til Jacob Mortensen

03.01.1901: Fra Jacob Mortensen til Jens Jensen

20.03.1914: Fogedudlægsskifte til Jens Jacobsen

16.12.1919: Fra Jens Jacobsen til Niels Christian Sørensen

13.06.1953: Fra Niels Christian Sørensen til Aage Pedersen på 7h. 17.000/5.500  
*Niels Christian og Juliane (Julie) Sørensen flyttede til Koldinghus*

Matr. 7m og 7k: 1-1-3-2½ og 0-0-01<sup>1</sup>/<sub>4</sub>

Grætrupvej 4

30.06.1922: Fra ?? til Jeppe Jeppesen på 7m, 7k

16.02.1932: Jeppe Jeppesen – enkemand sælger herved til min ugifte myndige Datter Maren Jeppesen for 19.000 kroner

17.09.1932: Gaardejerske Maren Jeppesen til Niels Svenningsen, Toustrup for 23.000 kroner.

18.10.1946: Niels Svenningsen gift med Anna Svenningsen til Harry Nielsen, Hvidbjerg for

49.000 kroner

*NB!*

*Harry Nielsen stammer fra Højgaard i Grinderslev sogn. Han og hustruen Johanne flyttede til Mogenstrup.*

00.00.195?: Elly og Erling Poulsen

Matr. 8a: 1-1-0-0

Møgelthorumvej 6

16.06.1859: Til Laurs Nielsen

24.12.1868: Til Anders Christian Madsen

16.07.1909: Fra Anders Christian Madsen til Stefan Madsen

07.04.1916: Skiftetilladelse for enken Else f. Jepsen

06.12.1918: Vielsesattest som Adkomst for Esper Jensen Espersen

27.06.1922: Fra Esper og Else Espersen til Carl Christensen Børsting

20.xx.1924: Fra Carl Christensen Børsting til Jens Svenningsen

xx.xx.1966: Marie Svenningsen og Ejler Jacobsen

Matr. 8b: 0-7-1-2, 36a: 0-0-0-½, 41: 0-0-0-½, 47: 0-0-0-½, 78: 0-0-0-0

Møgelthorumvej 16

24.06.1853: Mageskifte til Laurs Nielsen – betegnes 1860 Laurs Nielsen Havboe

20.06.1867: Til Joseph Laursen

25.12.1877: Til Anders Nielsen på 8L

14.06.1894<sup>?</sup> Fra Joseph Laursen til Laust Larsen

23.06.1899: Skiftetilladelse som adkomst for enken Mette Marie Jespersen

23.06.1899: Fra Mette Marie Jespersen til Peder Larsen

28.04.1917: Fra Peder Larsen til Kristian Larsen paa 8b, 36a, 41= rettet til 96. og 78

02.10.1925: Fra A. Hastrup paa 41.

00.00.19 Mary og Viktor Larsen

Matr. 8c: 0-0-0-1

Præstegårdsbakken 28

21.06.1852: Til Søren Jepsen

19.12.1861: Til Søren Jepsen på 3i

07.02.1902: Skifteretsattest som adkomst for Niels Kristian Jensen og Jens Christian Jensen

11.07.1927: Skifteudskrift for Jens Chr. Jensen for ejendomsskat

27.03.1930: Fra Jens Chr. Jensen til Ejnar Jeppesen på 8c, 3i og 48 til 13.500/7.100

19.11,1942: Ejnar Jeppesen sælger en parcel til Ejnar Veile for 1.000 kroner. Parcellen bliver til 8v

24.09.1948: Fra Ejnar Jeppesen til gdr. Harald Pedersen på 8c, 3i og 48 til 30.000/8.200

Matr. 8d: 0-3-0-2½

04.04.1843: Peder Christian Jensen

09.05.1871: Til Peder Pedersen

24.06.1873: Til Peder Pedersen på 5f

23.04.1887: Skifteretsattest på 8i og 49

31.01.1908: Skifteretsattest som adkomst for enken Sofie f. Nielsen<sup>?</sup>

12.10.1908: Fra Sofie Pedersen til Jens Jensen på 8d, 49, 37b

30.06.1922: N.C. Nielsen til Herluf Sørensen

Matr. 8e: 0-1-0-<sup>1/4</sup>

- 31.12.1852: Som adkomst for Ole Christian Hansen Østergaard.  
 20.02.1882: Skifteretsanmeldelse som adkomst for Birthe Marie Pedersen  
 17.03.1882: Skjøde til Hans Hansen Olesen

Matr. 8f: 0-3-3-1½

Grætrupvej 10 (Ejendommen er nedrevet)

- 16.06.1859: Hans Pedersen  
 09.12.1886: Fra Hans Pedersen til Herluf Sørensen  
 23.12.1907: Fra Sofie Pedersen til Herluf Sørensen på 5f og 8b  
 23.04.1908: Fra Sofie Pedersen ???  
 25.08.1932: Herluf Sørensen gift med Ane Marie Sørensen til Aage Jensen på 8f, 5e, 8d, og 8s – for 17.000 kroner  
 26.04.1848: Kristian Gjedde Nielsen

Matr. 8g: 0-2-1-<sup>1/4</sup>, 8L: 0-2-2-1½, 5e: 0-0-3-2<sup>3/4</sup>, 5f: 0-0-2-1½, 8d: 0-2-0-2<sup>1/4</sup>, 8s 0-0-3-2<sup>3/4</sup>

Grætrupvej 1

- 26.06.1846: Til Christen Jacobsen  
 22.06.1854: Til Jens Sørensen Graver af Aasted  
 21.06.1867: Laust Nielsen Havbo  
 29.06.1877: Smed Anders Nielsen  
 19.09.1890: Fra Anders Nielsen til Niels Nielsen  
 16.05.1890: Mageskifteskjøde fra Niels Nielsen til Niels Korsgaard Nielsen  
 12.06.1904: Fra Niels Korsgaard Nielsen til Jørgen Nielsen Jørgensen  
 12.09.1913: Fra Anders Christensen til Mads Kr. Iversen  
 18.01.1925: Fra Mads Kristian Iversen til Peter Carl Jensen  
 30.04.1930: Fra Peter Carl Jensen til Maren Jensen på 8g, 8L, 5d, 5c. 16.000/10.300  
 20.06.1946: Fra Maren Jensen som særeje til Johanne Margrethe Overgaard (=Hegelund) på 8g, 8L, 5d, 5e og 5c. 16.000/12.600.  
 03.01.1947: Fra Johanne Margrethe Overgaard til Jens Aage Primdahl. 35.000/12.600

Matr.8h: 0-3-3-2

Møgelthorumvej 16a – nummeret har aldrig eksisteret, men lå bag ved Møgelthorumvej 16

- 21.02.1941: Fra Ejnar Vejle gift med Dagmar Vejle til Jens Svenningsen for 11.200 kroner

Matr.: 8k: 0-0-0-½ og 8n: 0-0-0-0

Rusengvej 26

- 19.07.1898: Skjøde fra Peder Pedersen til Svend Johan Carlsen  
 18.09.1913: Svend Johan Carlsen til Anton Andersen  
 27.08.1942: Fra Anton Andersen til Købm. Aksel Christensen Stenggaard på 8k og 8n. 7.500/3.500.  
 02.10.1942: Fra Aksel Christensen Stenggaard til Svend Aage Jensen og Nina Meta Jensen på 8k og 8n. 8.500/3.500  
 20.09.1944: Fra Svend Aage Jensen til Niels Chr. Jensen. 11.995/3.500, der flyttede til Rusengvej 36  
 19.06.1947: Fra Niels Christian Jensen til Arbejdsmand Martinus Espersen.  
 03.03.1953: Fra Martinus Espersen til Henry Georg Christoffersen på 8k og 8n. 17.450/5.100



Matr. 8o og 8p: Intet hartkorn

Møgelthorumvej 12

28.07.1906: Fra Peder Larsen til Peder Andersen Rytter på 8o

28.07.1906: Fra Anders Christensen til Peder Andersen på 8p

06.11.1907: Fra Anders Chr. Madsen til Anders Peder Andersen på 8r

16.12.1940: Fra Anders Peder Andersen Rytter til Søren Peder Jensen på 8o, 8p og 8r.  
2.200/3.500

23.03.1945: Skifteretsskøde som adkomst for fru Ida Jensen på 8o, 8p og 8r. ???/3.500

23.03.1945: Fra Ida Jensen til arbejdsmand Gustav Noren (*født i Sverige*). 3.700/3.500

09.05.1961: Gustav Noren gift med Edith Noren til Thorvald Ernst Christensen, Grove pr. Brøndum på 8o, 8p og 8r for 9.000 kroner.

Matr. 9a: 4-2-1-2

Møgelthorumvej 1

08.08.1853: Adkomst for Jens Christensens enke Johanne Andersdatter. *Jens Christensen bliver ofte nævnt som Jens Christensen Roslev og med tilføjelsen senior*

28.06.1875: Anders Chr. Jensen (Rosleff)

11.01.1886: Fra Anders Christian Jensen Rosleff til Jens Bertelsen Primdahl og Jens Nielsen hver for en halvdel på 9a, 15b, 15g, 22a, 52,53, 61, 62, 65, 68, 69, 75 og 76

20.06.1888: Fra Jens Bertelsen Primdahl på sin halvdel til Jens Nielsen på sin halvdel

30.06.1903: Til Christen Nielsen på 9a, 15b, 15g, 22a, 52, 53, 61, 62, 65, 68, 69 og 75

03.09.1915: Mads Peder Johansen

20.07.1927: Fra Mads Peter Johansen Früstuch Med hustru Elline's' samtykke til Niels Christensen. Købssum 58.500/38.100

29.11.1945: Fra Niels Kristensen til Peder Høgh Poulsen. 100.000/38.100

24.04.1947: Fra Peder Høgh Poulsen til Magne Poulsen. 100.000/44.600  
*NB! Peder og Magne er brødre.*

14.08.1947: Magne Poulsen til fhv. Gaardejer Svend Aage Kristensen, Harre for 101.500 kroner

21.04.1948: Fra Svend Aage Christensen til P.C. Christensen, Ljørslev, Arne Pedersen, Ljørslev og Købm. Frederik Majgaard, Nykøbing Mors for 102.500 kroner

18.06.1948: Valborg og Martin Riis for 105.000 kroner

04.11.1954: Peder Høgh Poulsen for 160.000 kroner

17.02.1962: Niels Peder Jacobsen/Peder Jacobsen, Sdr. Thise for 135.000 kroner. Arealet angives til 14.4 ha og hartkorn på 9a til 2-6-3-2½.

Matr. 9b: 0-1-1-1<sup>3/4</sup>, 9g: 0-2-2-0, 9h: 0-0-3-2½, 9k: 0-3-0-1<sup>1/4</sup>, 15o: 0-0-0-1<sup>1/4</sup> og 15t: 0-1-2-½  
Grætrupvej 2

*NB! Sammenskrivning af flere oplysninger*

18.12.1873: Læst 06.03.1885 fra Anders Chr. Jensen (*Roslevgaarden*) til Jens Nielsen

*NB! Ved skødet den 16.12.1885 på Kirke- og kvægtiende er tilføjet "spillemand"*

09.06.1890: Jens Nielsen til Villads Christensen

15.01.1900: Fra Kristian Nielsen til Niels Hansen Nielsen paa 9h, 9k, 15o og 15t

15.01.1905: Fra Jens Nielsen til Niels Hansen Nielsen paa 9b (= *svigersøn*)

27.10.1909: Fra Jens Nielsen til Niels Hansen Nielsen

11.12.1914: Fra Kristian Nielsen til Niels Hansen Nielsen skøde på 9h

15.12.1916: Fra Niels Madsen til Niels Hansen Nielsen på 9g

22.01.1947: Fra Niels Hansen Nielsen til landmand Marinus Hansen på 9b, 9g, 9h, 9k, 15o og 15t. 65.000/30.000

Matr.10a: 2-1-3-2<sup>3/4</sup>

Sølvvej 20

- 01.12.1852: Arveanmeldelse som adkomst for Kirsten Madsdatter – læst 22.03.1878
- 24.06.1852: Til Jens Bertelsen Primdahl på 10a og 7<sup>?</sup>
- 23.06.1856: Til Jens Bertelsen Primdahl på 13d
- 01.01.1870: Til Jens Bertelsen Primdahl på 3b, 13<sup>?</sup>, 15e
- 07.07.1871: Til Jens Bertelsen Primdahl på 13g
- 18.06.1878: Til Jens Bertelsen Primdahl på 13L
- 15.12.1873: Til Jens Bertelsen Primdahl på 15h – læst 27.11.1885
- 26.06.1896: Skifteretsattest som adk, for Jens Bertelsen Primdahl's enke Ane Jensen Hummelgaard
- 10.06.1902: Fra Ane Jensen Hummelgaard til Morten og Andreas Mortensen
- 11.12.1905: Fra Morten og Andreas Mortensen til William Anton Sørensen på 13b, 13c, 3b, 15e, 13g, 15h, 7e og 13i
- 13.09.1913: Fra Christian Nielsen til V.A. Sørensen på 15g + 3 mere – kan ikke læses.
- xx.xx.1947: Peder Høgh Poulsen
- 04.04.1956: Fra Peder Høgh Poulsen den mig tilhørende ejendom "Gammelgaard" til Peder Vigh Filtenborg, Tødsø for 148.000 kroner
- 28.05.1957: Dyr læge A. Møller på Hammerslag efter brand på 60.000 kroner
- 23.01.1966: Skifteretsattest 1.5.1968 til Anne Kirstine Møller. Vurderet til 252.000 kroner

Matr.10b: 0-0-3-2<sup>1/2</sup>

Hinnerupvej 4

- 21.08.1903: Morten Mortensen og Anders Mortensen til Peter Karl Mortensen (Blåbjerg)
- 18.01.1918: Peter Karl Mortensen til Jens Andersen
- 24.08.1923: Jens Andersen til Niels Madsen
- 24.07.1941: Fra Boelsmand Niels Madsen gift med Johanne Madsen til Julius Vilhelm Nielsen, Fly. En handel der ikke blev til noget.
- 19.11.1941: Fra Niels Madsen til Carlo Ransborg Nielsen, Bajlum på 10 b – 24.000/8.700
- 29.01.1948: Fra Carlo Ransborg Nielsen til Landmand Chresten Kjærsgaard Knudsen på 10 b – 36.300/10.000
- 30.09.1952: Fra Christen Kjærsgaard Knudsen til Frode Larsen på 10 b – 50.000/13.800

Matr. 11: 1-3-0-<sup>1/4</sup>

Præstegårdsbakken 37 = Skalborg

- 20.06.1831: Jens Madsen Kurup
- 20.06.1860: Thor Madsen
- 19.12.1884: Enken Anne Marie Kirstine Espersen  
Til Thomas Sørensen
- 10.12.1901: Anders Christensen
- 13.01.1903: Karl August Johansen
- 15.08.1906: Poul Rasmussen
- 13.01.1920: Niels Andersen Strøm
- 24.12.1920: Jens Christian Nielsen
- 16.04.1926: Kristen Christensen Børsting
- 05.07.1934: Osvald Mikkelsen – 11, 15k, 36c, 37c, 28c og 10d for 31.000 kroner
- 05.03.1953: Laurids Jensen

Matr. 12a: 1-7-1-1

Rusengvej 17 = Ruseng

31.12.1844: Til Peder Nielsen

16.09.1869: Til Mikkel Mortensen

21.12.1878: Mageskifteskøde til Jeppe Andersen

15.01.1897: Fra Jeppe Andersen til Christen Jeppesen

21.12.1912: Fra Christen Jeppesen til Marinus Nielsen – født 1. februar 1888

28.07.1945: Fra Marinus Nielsen til landmand Kristian Henriksen (*svigersøn*) på 12a – 42.000/18.500 – samt med ret til at blive boende

20.05.1945: Fra Kristian Bro til Kristian Henriksen på 6i – købssum 13.902,10 kr Ingeborg og Kristian Henriksen til sønnen Karsten Henriksen.

xx.xx.1978: Sønnen Karsten Henriksen overtager halvdelen af ejendommen

xx.xx.1980: Karsten Henriksen overtager resten af ejendommen.

Matr. 12c: 0-0-1-1

Rusengvej 21 (Ejendommen nedrevet 2011 og grunden sat til salg 2012)

11.12.1888: Fra Jeppe Andersen til Jens Christensen Børsting

11.02.1907: Fra Jens Christensen Børsting til Kristen Kristensen Børsting

24.07.1915: Fra Kristen K. Børsting til Eskild Jensen

28.01.1918: Fra Jens Jensen til Marie Petrine Nielsen

23.05.1946: Fra Marie Petrine Nielsen til arbejdsmand Svend Aage Jensen på 12c 4.800/3.500

22.06.1948: Fra slagtermester A.J. Nielsen (*slagter i Roslev*) m. samtykke af Svend Aage Jensen til fhv. Boelsmand Holger Vilhelm Sørensen på 12c – 6.500/3.500

22.10.1949: Fra Svend Kristensen m. samtykke fra Holger V. Sørensen til arbejdsmand Niels Pedersen på 12c – 6.500/3.500

Matr. 13a: 2-4-2-1½

00.00.0000: Anders Mikkelsen gift med Marie Kirstine Andersdatter

10.06.1862: Skjøde til Jens Christian Jacobsen

28.12.1869: Skjøde til Hans Pedersen

Matr. 13c + 7d og 3 r: 0-5-0-2<sup>1/4</sup>, 0-0-3-2<sup>3/4</sup>, 0-3-2-1½

Sølvvej 40

00.00.0000: Søren Pedersen (Sig)

04.08.1955: Mette Kirstine Pedersen (Sigh) til Laurids Severin Christensen, Junget for 95.500 kroner. *NB! Laurids's mor hed Maren Olesen*

04.10.1956: Adkomst for enken Maja Christensen.

00.00.1956: Svend Villadsen

00.00.0000: Svend og Johannes Villadsen

Matr.: 13f: 3-1-0-½

Præstegårdsbakken 7

28.06.1856 Læst 7. juli 1882 til Morten Pedersen

29.01.1899: Fra Morten Pedersen til Bodil Jensen

30.08.1907: Fra Bodil Jensen til Niels Lauritsen

20.12.1912: Fra Niels Lauridsen til Marinus Torp

17.01.1915: Fra Villiam Sørensen til Marinus Torp på 13<sup>3</sup> og 39

20.10.1920 Fra N.T.J. Lühstruck til Marinus Torp på 15u

J.M. Børsting til Marinus Torp på 8e

13.06.1933: Skifteattest som adkomst for Dorthea Torp f. Jensen på 13f, 13ø, 15f, 15u og 8L

Matr. 13h, 13k, 13L, 15L, 15n og 15n: Hartkorn i alt 0-0-0-½

Sverrig 5

26.01.1876: Obl. Fra Karen Kirstine Madsen til Smed Anders Nielsen af Thorumgaard mark

22.01.1876: Til Karen Kirstine Madsen

23.12.1898: Fra Karen Kirstine Madsen til Andreas Rasmussen

10.09.1906: Mageskifteskjøde fra Andreas Rasmussen til Carl Christian Carlsen

0.2.02.1912: Auktionsskjøde til Søren Chr. Jensen

19.11.1926: Fra Chr. Jensen med hustru's samtykke til Laurids ?? Jensen

30.03.1936: Som adkomst for Johanne Elise Jensen

00.00.0000: Johanne Elise og Laurids Lauridsen

Matr. 14a og 9e: Hartkorn 4-1-0-1 og 0-4-1-<sup>3/4</sup>

Præstegårdsbakken 21 = Thorumgård

23.12.1861: Fra Peder Christensen's Karen Mortensdatter til Christian Pedersen Godrum

21.01.1863: Auktionsskjøde til Poul Pedersen Lund

03.02.1866: Testamente som adkomst for Ane Jensen

05.06.1872: ... som adkomst for Jens Jensen

16.06.1873: Til Jens Nielsen på 14a

18.03.1880 Til samme på 9e

27.02.1885: Deklaration angående mageudlæg 9e og 33b

31.06.1906: Fra Jens Nielsen til Michel Peter Mikkelsen

17.12.1910: Niels Chr. Andersen gift med Kirsten Andersen

20.05.1937: Fra N. Chr. Andersen til min datter Mette Kathrine og svigersøn Kristian Olesen på 14a og 9e – 72.000/50.200

Matr. 14b og 14L: 0-5-1-1½ og 0-1-2-1½

Sølvvej 50

26.04.1935: Jeppe Chr. Børsting gift med Bertine Børsting til sønnen Anton Børsting for 15.500 kroner

12.02.1953: Anton Børsting gift 2. gang med Ruth Boel til Jens Kjellerup, Grinderslev

01.10.1955: Jens Kjellerup gift med Else Kjellerup til Niels Christensen, Durup

Matr. 14d: 1-0-0-0

Sverrig 2

29.06.1867: Til Anders Christensen

03.10.1903: Fra Anders Kristensen til Marcus Pedersen

10.01.1908: Fra Niels Chr. Roslev til Markus Pedersen på 34c

28.07.1908: Fra Peder Chr. Sørensen til Markus Pedersen på 1g

Fra Niels Dahl på 1m til Markus Pedersen

12.11.1926: Fra Marcus Pedersen til Peder Pedersen

Matr. 14k:

Sølvvej 31

05.09.1916: Jeppe Kristian Børsting til Niels Chr. Roslev

15.11.1929: Fra Th. Andersen som ??? testamente i N.C. Roslev s bo til Senius Pedersen på 14 k – 3.500/5.300

01.07.1930: Fra Senius Pedersen til Peder Agersnap Larsen på 14k – 3.700/5.300

Matr. 15A: 0-7-0-02<sup>3/4</sup>

Møgelthorumvej 3

- 12.12.1853: Til Mehlsen Pedersens enke Ane Margrethe Mehlsdatter + 15b og 15c  
 05.07.1868: Peder Mehlsen  
 02.01.1868: Peder Mehlsen på 37 og 38  
 27.07.1869: Peder Mehlsen på 15d, 37b, 38b og 34, 56b og 57b  
 22.12.1899: Fra Peder Mehlsen til Niels Mikkelsen  
 23.06.1905: Fra Niels Mikkelsen til Anton Jensen  
 18.12.1925: Carl Christian Børsting til Jens Nielsen ???  
 11.02.1941: Fra Anton Jensen til Henry Jensen – på 3c: 0-03-1/2. 15a: 0-5-2-0. 22d: 0-1-0-0.  
 58a: 0-0-0-1½ – 30.000/14.700

Matr. 16a: 5-2-2-0

Sølvvej 64 (Ejes 2012 af Møgelthorumvej 1)

- 23.09.1873: Niels Kristian Jensen (*Roslev*)  
 23.12.1873: Aftægtskontrakt til hans moder Mette Marie Nielsdatter  
 28.12.1909 Knud Knudsen  
 07.11.1934: Astrid Knudsen og Magnus Jensen Møller på 16a, 14c, 39e, 59, 34a + 12 i Lille  
 Thorum  
 00.00.1968: Knud Erik Møller

Matr. 16c

Skivevej 61

- 18.05.1900: Fra Niels Christian Jensen Roslev til Otto Jeppesen  
 22.12.1925 Fra Otto Jeppesen til Jens Sørensen (Børsting)  
 15.10.1926 Fra Jens Sørensen (Børsting) til Anders Frederik Nielsen med hustrus samtykke

Matr. 16f: 0-0-1-0, 34b: 0-0-0-1, 39d: 0-0-0-1/2, 2b: 0-0-0-2<sup>3/4</sup>(Ø. Møjbæk)

Skivevej 59

- 10.07.1906: Skjøde fra Niels Chr. Jensen Roslev til Peder Chr. Christensen Stengaard  
 02.03.1910: Skjøde fra Niels Jeppesen Dahl til Peder Chr. Christensen Stengaard på 2b fra  
 Øster Møjbæk.  
 20.04.1915: Skjøde fra Peder Chr. Christensen Stengaard til Anders Andersen Møjbæk  
 10.04.1923: Skjøde fra Anders Andersen Møjbæk til Thomas Thomasen  
 16.06.1925: Skjøde fra Thomas Thomasen til Niels Christensen  
 04.12.1940: Skjøde fra Niels Christensen til Karl Kristensen Boel på 16f, 34b, 39b og 2b  
 Øster Møjbæk. For 25.000 kroner  
 15.01.1945: Skjøde fra Karl Kristensen Boel til landmand Erhard Iversen, Tøndering.  
 42.500/11.300  
 14.06.1950: Skjøde fra Erhardt Iversen til Marinus Kristensen, Harre. 57.000/13.300  
 23.09.1953: Skjøde fra Marinus Kristensen til frugthandler Harly Jespersen. 72.500/12.600

Matr. 16g og 9L: 16g 2-1-1-1½ og 9L 0-1-3-0

Sølvvej 45 (Er 2011 en nedlagt landbrugsejendom)

- 22.11.1934: Knud Knudsen til Frederik Knudsen på 16g – 12.000/ej vurderet  
*NB! Far og søn*  
 12.06.1945: Fra Niels Christensen til Frederik Knudsen på 9L – 6.800/ej vurderet

Matr. 17: 0-6-1-1½ og for 60 = 0-0-0-0<sup>1/4</sup>

Præstegårdsbakken 20

26.06.1827: Niels Jepsen Bligaard

06.02.1883: Joseph Lassen

28.07.1885: Fra Joseph Lassen til Niels Peter Christensen på 17 og 60

18.03.1933: Skifteudskrift som adkomst for Kristine Kristensen på 17a og 60

02.09.1933: Fra Kristine Kristensen til Marinus Kristensen på do. – 13.500<sup>??</sup> + løvsøre  
5.500/9.900

Matr.: 17c og 30f: 0-0-0-1½ og 0-0-0-<sup>3/4</sup>

Præstegårdsbakken 31

07.03.1945: Skatteopkræver Niels Sørensen Andersen til Niels Nielsen for 12.600 kroner

30.10.1947: Niels Nielsen gift med Marie Nielsen til Thorvald Dyrberg Nielsen for 4.000 kroner. *NB! Marie og Niels Nielsen flyttede til Sølvvej 56*

Matr. 18a: 1-3-2-2<sup>1/4</sup>

Guldkysten 23

Omrk.1829 Jeppe Christensen

29.09.1854: Poul Christensen

18.12.1866: Jens Ole Henriksen

21.12.1870 06.05.1884 læst 27.03.1885: Jens Ole Henriksen til Niels Hansen

09.02.1909: Skifteretsattest – adkomst efter enken Dorthea f. Jensen

15.02.1909: Fra Dorthea Jensen til Søren Hansen

11.11.1946: Fra Søren Hansen til Gdr. Thomas Sørensen på 18a – 42.000/16.700

05.02.1947: Fra Andreas Mølgaard til Marinus Sørensen<sup>??</sup>

07.01.1948: Fra Marinus Sørensen til Jens Aage Espersen på 18a, 39h – 43.000/16.700 – 39h

Matr.: 19a: 0-6-2-1<sup>3/4</sup>, 2f: 0-0-2-1½ (Hinnerup) og 4d: 0-0-2-<sup>1/4</sup> (Hestbæk)

Fur Landevej 73

10.03.1855: Niels Chr. Jensen gift med Ane Pedersen

08.10.1878: Til Peder Nielsen og aftægt til forældrene

25.06.1915: Adkomst for enken Else Marie Nielsen f. Jensen tillige på 2f

25.06.1915: Fra Else Marie Nielsen til Jens Andreas Nielsen

20.11.1945: Fra Jens Andreas Nielsen til Boelsm. Knud Pedersen på 19a og 2f

18.03.1949: Fra Peder Høgh til Poul Hvid

23.03.1919: Fra Poul Hvid

07.05.1949: Pantebrev fra Svend Bøge Holger til Junget-Thorum Sparekasse på 12.000 kr.

09.06.1952: Fra Svend Bøge Holger til Gdr. Hans Baadsgaard for 35.500 kroner.

30.07.1952: Fra Hans Baadsgaard til fhv. Gaardejer Johannes Jespersen, Favrholt for 39.500 kroner.

Matr.: 20a: 0-5-1-<sup>3/4</sup>

Møgelthorum 5

11.08.1788: Obl. Fra daværende ejer Dorthe Christensdatter – Enke efter Jens Rasmussen af Møgelthorum til Mikkel Jacobsen V. Møjbæk for 120 Rdl

*NB! Der mangler givetvis en ejer imellem 1788 og 1824*

17.06.1824: Vielsesattest som adkomst for Christen Pedersen

12.07.1856: Til Johannes Jacobsen Smed + 56b i 1869

28.09.1877: Andreas Pedersen på 20a og 63a

- 08.08.1913: Fra Andreas Pedersen til Jens Pedersen på 20a, 63a, 13b og 15<sup>2</sup>  
 15.08.1913: Yderligere på 15l og 15n  
 17.11.1950: Fra Jens Peder Ladefoged (*Præstegården*) på 3s og 20L  
 01.01.1941: Fra Anders Trier Pedersen til Jens Pedersen på 64 – 100/ej vurderet  
 07.07.1951: Fra Jens Pedersen på 20a, 63a, 3s, 20e og 64 + 56c også i 1951 til Vagn Pedersen – 30.000/13.000.

*NB!*

*Det bør bemærkes, at ejendommen har været ejet af samme slægt siden 1824 og er stadig i slægtens eje i 2011 – Rosa Pedersen enke efter Vagn Pedersen)*

Matr.: 20b: 0-0-1-2<sup>1/4</sup>

Nabo til Præstegårdsbakken 37 = Skalborg

18.06.1855: Christopher Christensen, *der stammer fra Mogenstrup*

15.03.1877: Amtstilladelse som adkomst for enken Dorthe Pedersdatter, *der stammer fra Rybjerg*

30.12.1864: Læst 20.04.1877: Til Jens Peter Hansen Dahl

19.06.1877: Niels Pedersen Skalborg

06.10.1879: Villads Christian Sørensen

25.06.1902: Fogedudlægsskjøde til Niels Nielsen

Matr. 20d: 0-1-3-1<sup>3/4</sup>

Møgelthorumvej 20

16.02.1874: Skjøde til Niels Christensen Skov

14.06.1875: Skjøde til Niels Christensen Skov på 23b

15.11.1875: Skjøde til Anders Christian Nielsen

15.06.1897: Skjøde fra Joseph Larsen til Søren Pedersen Kolding

22.12.1899: Skjøde fra Søren Pedersen Kolding til Peder Mehlsen

25.02.1905: Arveudlægsskjøde fra Inger Mehlsen til Mehlsen Christian Mehlsen

11.05.1922: Fra Mehlsen Christian Mehlsen til Peder Mehlsen

09.11.1936: Fra Peder Mehlsen til Martin Løjengaard Nielsen på 6f, 20d og 23b. 8.300/3.400 og løvsøre til 15.600

26.01.1938: Svend Arentoft Jensen. 12.200/6.500

Matr. 21b: 0-6-2-1/2, 22c: 0-1-2-1/2 og 65: 0-0-0-<sup>1/4</sup>

Møgelthorumvej 18

20.12.1859: Niels Peter Christensen fra Anne Marie Lorentzen Mathisen

*NB! Anne Marie var i periode i Thorum fattighus, idet hun 1865 bliver gift med ungkarl og dagleier Kristen Jensen fra Bostrup*

13.06.1905: Fra Niels Peter Christensen til Niels Jørgensen

15.09.1910: Fra Kristian Nielsen til Niels Jørgensen på 22c og 65

28.06.1921: Fra Niels Jørgensen til Anders Trier Pedersen

04.11.1941: Fra Anders Trier Pedersen til Anker Hedelund Nielsen på 21, 22c og 65 – 39.000/16.000

05.10.1959: Fra Anker Hedelund Nielsen til Niels Kristian Nielsen, Selde Nørgaard for 120.750 kroner

Matr. 22b: 0-0-2-2½, 17d: 0-0-0-<sup>1/4</sup>, 30g: 0-0-1-2½

Præstegårdsbakken 31

11.12.1853: Til Jens Thomsen

05.05.1867: Til Thomas Jensen

14.07.1907: Fra Thomas Jensen til Poul Jensen

24.09.1913: Fra Martinus Olesen til Poul Jensen på 17a og 30g

27.10.1923: Fra Poul Jensen til Carl Christensen *gift med Boline – datter af Poul Jensen*

13.06.1946: Fra Karl Christensen til boelsmand Thorvald Nielsen på 22b, 17d og 30g for 27.600 kroner

*NB! Familiens eje i 93 år*

Matr. 23a: 0-5-0-2<sup>1/4</sup>, 8u: 0-0-0-½ og 66: 0-0-0-<sup>1/4</sup>

Møgelthorumvej 14

*NB! Efter Jens Jensen Dybdahl.*

21.07.1872: Mageskifteskøde til Søren Nielsen Smed

22.06.1870: Skifteattest for adkomst efter Else Marie Sørensen

02.03.1873 Vielsesattest som adkomst for Iver Andersen

14.06.1875: Fra Søren Nielsen Smed til Niels Christensen Skov på 23b

30.01.1876: Fra Søren Nielsen Smed til Søren Christian Sørensen på 23 c

18.01.1881: Til Jens Olesen Skomager

13.10.1905. Skifteattest som adkomst for enken Else Marie Jensen på 23a og 66

23.09.1905: Fra Else Marie Jensen til Svenning Ingvard Svenningsen Østergaard

03.02.1943: Fra Svenning Østergaard til Gustav Østergaard. 22.500/8.100

Ang. Livsvarig beboelsesret for Svenning Ingvard Svenningsen Østergaard og hustru Johanne

Matr. 23c: 0-0-0-½, 8i: 0-0-0-½ og 8m: 0-0-0<sup>1/4</sup>

Rusengvej 28

02.11.1931: Fra Søren Peder Jensen til Johanne Jensine Jensen på 23c, 8i og 8m. 8.000/5.000

28.11.1931: Særeje til Johanne Jensine Jensen

18.09.1946: Fra Johanne Jensine Jensen til Christian Jensen. 19.500/5.700

20.05.1949: Fra Svend Kristensen med samtykke fra Christian Jensen til Husejer Holger Vilhelm Sørensen. 19.000/5.700

25.07.1964: Enken Jørgine Louise Sørensen

01.05.1985: Fra Louise Sørensen, Oddense til Evald Lunde (*Fjordvej 67*)

Matr. 24: 0-5-8-2½ og 2h: 0-0-2-2 Hinnerup

Hinnerupvej 8

Før 1834: Jens Mortensen gift med Ane Pedersdatter

16.02.1849: Skjøde til Erik Christian Nielsen. *NB! Svigersøn*

13.04.1880: Skjøde til Thomas Peter Nielsen født i Junget 24. december 1849 og opholdt sig ved FT 1880 ved Erik Christian Nielsen

06.12.1885: Fra N.A. Christensen til Thomas Peter Nielsen på Kirke-, korn- og kvægtiende på 24, 57 og 77.

17.02.1911: Fra Thomas Peter Nielsen til Jens Rasmussen

16.12.1915: Fra Jens Rasmussen til Anton Martinus Stisen

04.07.19??: Fra Anton Martinus Stisen til Knud Christen Knudsen

11.06.1940: Fra Boelsmand Knud Knudsen og Jensine Marie Knudsen til Anders Hedegaard, Krejbjerg for 25.800/11.800 kroner på 24 og 2h



- 22.02.1945: Fra Dagny og Anders Hedegaard til Knud Pedersen, Hinnerup med Brandtomt efter ejendommens nedbrændte Bygninger, avl og afgrøde for 24.500 kroner – der medfølger brandassurance på 13.170 kroner
- 03.12.1954: Fra Inger og Knud Pedersen på 24, 6k og 7f til Richard Jepsen, Egebjerg for 44.952 kroner.
- xx.xx.1955: Grethe og Jens Faarkrogh

Matr. 25: 0-4-0-<sup>3/4</sup>

Fjordvej 67

Før 1854: Bodil Thomasdatter og en søn Niels Jacobsen ?? Boeland

18.06.1854: Skjøde til Poul Christensen

22.xx.1866: Søren Nielsen Smed

21.07.1872: Mageskifteskjøde til Iver Andersen Dybdahl

11.12.1877: Til Niels Christian Knudsen

17.12.1906: Fra Niels Christian Knudsen til Niels Kristian Lunde

04.08. 1959: Fra Birthe Lunde enke efter Niels Kristian Lunde til sønnen Evald Lunde for 32.563 kroner

Matr. 26: 0-3-0-2<sup>3/4</sup>, 27b: 0-0-1-<sup>1/2</sup>

Rusengvej 15

24.06.1832: Jens Jensen

18.06.1881: Til Søren Nielsen

07.12.1886: Fra Søren Nielsen til Niels Andreas Kristensen

07.06.1927: Fra Niels Andreas Kristensen til Niels Jacobsen – 10.000/9.000

28.05.1941: Skifteretsattest som adkomst for Elisabeth (*Lise*) Jakobsen f. Kristensen på 26 og 27b - /8.700

00.00.0000: Lise Jacobsen til sønnen Aksel Jakobsen (*Urmager kaldet*)

Omkr.1986: Aksel Jakobsen til Anna B og Jan D. Matzen – Agerjorden solgt til Rusengvej 13.

Matr. 27a: 0-4-1-<sup>1/2</sup>

Møgelthorumvej 8

30.12.1843: Niels Christensen

15.11.1875: Skjøde til Anders Christian Nielsen

24.06.1895: Fra Anders Christian Nielsen til Joseph Larsen

03.04.1915: Fra Joseph Larsen til Julius Jensen

17.06.1922: Fra Julius Jensen til N. Chr. Christensen

00.00.0000: Sigrid og Johannes Jensen

11.11.1946: Fra Johannes Jensen og Sigrid Jensen til Ejnar Th. Pedersen på 27a, 70 og 60 Brokholm for 19.875. Ejnar Th. Pedersen var gift med Karen Iversen fra Grætrupvej 6

Matr. 27b:

Beliggende på Rusengvej – mellem Rusengvej 40 og Grætrupvej 9 og på højre side, når man kommer fra Grætrupvej

22.01.1899: Fra Andreas Kristian Nielsen til Peder Pedersen

31.01.1908: Skifteretsattest som adkomst for enken Sofie Pedersen f. Nielsen

07.07.1922: Fra Nielsen til Niels Andreas Christensen.

Efter 1950: Til Søren Møller Jensen på matr. 28 = Vejsmarksvej 37

Matr. 28: 0-2-3-1½

Vejsmarksvej 37

24.07.1853: Murersvend Laurs Andersen *efter enken Maren Jensdatter, Risum*

22.06.1873: Murersvend på matr. 44

15.01.1897: ...attest som adkomst for enken Ane Jacobsdatter

20.12.1895: Læst 15.01.1897 fra Ane Jacobsdatter til Frits Meier

10.05.1917: Fra Frits Meier til Anders Kr. Jensen

22.06.1923: Fra Anders Kr. Jensen til Jacob Kjeld Sørensen

08.01.1954: Fra Jacob Kjeld Sørensen til Søren Møller Jensen på 4d og 28 – 44.000/10.000

Matr. 29: 0-2-1-2<sup>1/4</sup> – samt 12 b= 0-0-1-<sup>3/4</sup> og 72: 0-0-0-0 der lå på Møgelthorumvej

Rusengvej 19 – blev undertiden kaldt "Bette" Ruseng

01.05.1837: Rasmus Jensen

08.08.1873: Til Jens Peder Christensen

09.08.1912: Fra Jens Peder Christensen til Jens Jensen

01.02.1918: Fra Eskild Jensen til Jens Jensen på 12b

*NB! Gift med Dorte Kristoffersen – senere ejer Aage Kristoffersen's faster.*

28.03.1919: Fra Jens Jensen til Poul Peder Jensen

28.09.1928: Skøde fra Poul Peder Jensen til Søren, Marinus, Christian, A.L.Laursen og Christen Christensen – 22.000/7.500

24.04.1930: Ovennævnte til Thomas Peder Jensen på 29, 72 og 12b – 15.000/7.500

06.04.1945: Fra Thomas Peder Jensen til boelsmand Aage Kristoffersen på 29, 72 og 12b – 28.000/7.600

xx.xx.1980: Aage Kristoffersen sælger jorden (12b og 29) til Kristian og Karsten Henriksen og 29a udstykkes

xx.xx.1984: Aage Kristoffersen på 29a til Ingemann Nielsen

Matr. 30c, 30d, 17c og 30f: 0-0-0-½, 0-0-0-<sup>1/4</sup> og 0-0-0-<sup>3/4</sup>

Præstegårdsbakken 33

30.04.1929: Skrædder Hans Chr. Madsen til sønnen Jens Chr. Madsen for 6000 kroner

20.06.1930: Vognmand Jens Chr. Madsen til gdr. Anders Andersen på 30c, 17c og 30f for 9.400 kroner

00.00.0000: Der skal givetvis være én her imellem, men ikke fundet

26.02.1951: Niels Nielsen gift med Maren Nielsen til pens. Landpost Jens Pedersen for 11.000 kroner.

Matr. 30h, 56d og 73b: 0-0-0-1, 0-0-0-<sup>1/4</sup> og 0-0-0-0

Møgelthorumvej 22

01.01.1950: Landmand Frederik Graversen til sin broder kontrolassistent Niels Chr. Nielsen for 10.000 kroner

Matr. 31: Huus - Soubere kaldet: 0-2-1-1

Hinnerupvej 6

21.06.1854: Skjøde til Niels Jensen (Rørbere eller Rørbæk)

30.04.1880: Skjøde til Peder Christian Jacobsen

10.05.1886: Fra Peder Christian Jacobsen til Jeppe Jeppesen – 31 samt 2b Hinnerup

02.12.1920: N.C. Berg ifølge tilladelse fra Jeppe Jeppesen efter fuldmagt til Søren Kristian Pedersen

30.06.1922: Fra N.C. Berg til Søren Kristian Pedersen på 7b

- 07.05.1927: Fra Søren Chr. Pedersen og Mette Pedersen på 31, 7p og 2b Hinnerup til Mads Chr. Iversen for 14.000 kroner  
 08.05.1941: Fra Mads Chr. Iversen til Søren Chr. Sørensen på 2b, 7p og 31 til 26.000/9.600  
 15.11.1947: Fra Kristen Kristensen til Søren Chr. Sørensen på 6h.

Matr. 33a: 0-5-3-2<sup>3/4</sup>

Hinnerupvej 10 eller Grætttrupvej 2a

- 02.05.1837: Bertel Christensen af Hinnerup som adkomst for Svenning Christensen  
 16.11.1873: Til Niels Nielsen, Skalborg på 33b  
 30.03.1876: Læst 26.08.1881 - Skifteretstilladelse som adkomst for Dorthe Catrine Nielsen  
 20.07.1881: Til Niels Christian Svenningsen  
 16.12.1885: Læste 14.12.1900 – N.A. Christensen og nn. Knudsen til Niels Chr. Svenningsen på ??  
 30.11.1900: Fra Niels Christian Svenningsen til Mads Sørensen

Matr. 33c:

Sverrig 6

*NB! Usikker på personnavne – derfor intet skrevet*

Matr. 35a: 0-3-3-1<sup>3/4</sup>, 32b: 0-3-3-1, 40a: 0-0-0-2<sup>1/4</sup> og 40b: 0-0-0-1<sup>1/2</sup>

Sølvvej 5 – Ifølge *Jens Rasmussen m.fl.* blev jorden solgt omkring 1960 til Kirken

- 05.07.1855: Til Esper Christensen  
 24.06.1864: Esper Christensen på 35b  
 23.06.1865: Fra hans moder Bodil Sørensdatte til Jens Nielsen Elkjær  
 07.06.1868: Skøde på 40a  
 24.10.1890 Skifteudskrift som adkomst for enken Marie Kristine Axelsen  
 24.10.1890: Fra Marie Kirstine Axelsen til Niels Jensen Elkjær  
 09.06.1910: Fra Niels Dahl til Niels Jensen Elkjær på 32b  
 23.03.1923: Fra Niels Jensen Elkjær til Jens Jensen Elkjær  
 19.06.1957: Fra Marie og Jens Jensen Elkjær til Dagny Margrethe (Dagny Strøm) og Anders Kr. Andersen Strøm (Anders Strøm)

Matr. 41: 0-0-0-½

18.11.1870: Udskiftningsact læst som adkomst for Præsteembedet

15.07.1880: Til Niels Jensen Møller



Matr. 42: Hartkorn 0-0-0<sup>1/4</sup>

19.11.1870: Udskiftningsact læst som adkomst for Skolelærerembedet

19.06.1883: Auktionsskøde til Niels Nielsen

Matr.43: Hartkorn 0-0-0-2

24.05.1828: Skøde til Peder Andersen

30.06.1868: Til Hans Pedersen

18.11.1870: Udskiftningsact som adkomst for Peder Andersen

*NB! Præstegårdsbakken 12*

Matr. 44. Hartkorn 0-0-01½

18.06.1830: Til Morten Jepsen

09.06.1865: Til Jens Mortensen

18.11.1870: Udskiftningsact som adkomst for Morten Jepsen

Matr. 45: Hartkorn 0-0-0-1½

19.06.1850: Skøde til Poul Nielsen

18.11.1870: Udskiftningsact som adkomst for Niels Espersen

29.11.1881: Til Andreas Christensen

06.08.1880: Læst 13.01.1882: Til Jens Jensen af Hegelund

16.06.1882: Carsten Henriksen på 7e

*NB! Møgelthorumvej 4*

Matr. 46: 0-0-0-½

18.11.1870: Udskiftningsact læst som adkomst for Laur Svendsen

31.01.1944: Retskendelse som adkomst for Gaardejer Jens Svenningsen på 46a og 46b.

*NB! Møgelthorumvej 6*

Matr.47: Hartkorn 0-0-0-½

18.11.1870: Udskiftningsact læst som adkomst for Jens Jensen Ytterup

Matr.48. Intet hartkorn angivet

21.06.1852: Skøde til Søren Jensen

18.11.1870; Udskiftningsact læst som adkomst for Søren Jensen

Matr. 49: Intet hartkorn angivet

04.04.1843: Skøde til Peder Christian Jensen

18.11.1870: Udskiftningsact læst som adkomst for Peder Christian Jensen

Matr.50: Intet hartkorn angivet

18.11.1870: Udskiftningsact læst som adkomst for Thor Eriksen

Matr. 51: Intet hartkorn angivet

18.11.1870: Udskiftningsact læst som adkomst for Jens Hansen

Matr.52. Hartkorn 0-0-0-1<sup>1/4</sup>

18.11.1870: Udskiftningsact som adkomst for Jens Chr. Roslev

20.06.1872: Skjøde læst 09.04.1875 til Anders Chr. Jensen

14.03.1843: Skjøde læst 14.03.1875 til Jens Chr. Roslev – se under 9a

*NB! Møgelthorumvej 1*

Matr. 53: Hartkorn 0-0-0-1

18.11.1870: Udskiftningsact læst som adkomst for Christen Nielsen

20.06.1872: Læst 04.04.1875 til Anders Chr. Jensen

*NB! Møgelthorumvej 1*

Matr. 54: Hartkorn 0-0-0-<sup>1/4</sup>

20.06.1837: Skjøde til Jens Madsen Kurup

27.04.1870: Skjøde til forligskommissær Weitzmann

18.11.1870: Udskiftningsact læst som adkomst for Jens Madsen Kurup

12.06.1853: Skjøde til ..ld J. Sørensen

02.03.1883: Skjøde til Carl Ludvig Weitzmann

27.12.1906 Fra Carl Ludvig Weitzmann til Kristen Graversen

21.06.1918: Fra Sven Johan Karlsen til Carl August Johansen

24.12.1919: Fra B.. Jacobsen ifølge fuldmagt til Johs. Jensen

09.05.1923: Fra Johs. Jensen til Kr. Hansen

03.08.1928: Tvangsauktion

07.02.1935: Fogedudlægs... til Laust Christensen, Niels Chr. Nielsen, Niels Aagaard<sup>?</sup>  
Mikkelsen, Johannes Kvist og Svenning Østergaard på 54 – 1.500/

Matr. 55: Hartkorn 0-0-0-1<sup>1/4</sup>

24.06.1859: Skjøde til Peder Andersen

30.06.1868: Skjøde til Hans Pedersen

18.11.1870: Udskiftningsact læst som adkomst for Niels Jensen Ruuseng

Matr.56a: Hartkorn 0-0-0<sup>3/4</sup>

12.12.1856: Skjøde til Peder Andersen

29.12.1858: Marie Kirstine Andersdatter

30.06.1868: Skjøde til Hans Pedersen

18.11.1870: Udskiftningsforretning læst som adkomst for Anders Mikkelsen  
*NB! Møgelthorumvej 3*

Matr..56b: Hartkorn 0-0-0-1/2

17.12.1869: Skjøde til Peder Mehlsen

24.06.1887: Fra Peder Mehlsen til Andreas Svenningsen

Matr.57a: Hartkorn 0-0-0-1 1/2

20.12.1859: Skjøde til Peder Andersen

30.06.1868: Skjøde til Hans Pedersen

18.11.1870: Udskiftningsact læst som adkomst for Peder Christensen

00.00.0000: Skjøde til Karen Mortensdatter

Matr. 58: Hartkorn 0-0-0-1 1/2

05.07.1868: Skjøde til Peder Mehlsen

18.11.1870: Udskiftningsact læst som adkomst for Mehlsen Pedersen

Matr. 59: Hartkorn 0-0-0-1 1/2

18.11.1870: Udskiftningsact læst som adkomst for Jens Christensen Roslev

25.12.1873: Skjøde til Niels Christen Jensen *senere Niels Kristian Roslev*  
*NB! Sølvvej 64 = Quistgård*

Matr. 60: Hartkorn 0-0-0-<sup>1/4</sup>

26.06.1827: Skjøde til Niels Jepsen Bligaard

18.11.1870: Udskiftningsact læst som adkomst for Niels Jepsen Bligaard  
*NB! Præstegårdsbakken 20*

Matr. 61: Hartkorn 0-0-0-<sup>1/4</sup>

18.11.1870: Udskiftningsact læst som adkomst for Jeppe ... Thyggesen

20.06.1873: Læst 09.04.1875 – til Anders Chr. Jensen ????

14.03.1843: Læst 14.03.1875 – til Jens Christensen Roslev  
*NB! Møgelthorumvej 1*

Matr. 62: Hartkorn 0-0-0-<sup>1/4</sup>

18.11.1870: Udskiftningsact læst som adkomst for Laurs Jensen

20.06.1872: Til Anders Christian Jensen

14.11.1843: Læst 14.03.1875 til Jens Christensen Roslev  
*NB! Møgelthorumvej 1*

Matr. 63a: Hartkorn 0-0-0<sup>1/4</sup>

18.11.1870: Udskiftningsact læst som adkomst for Christen Pedersen Colding

28.09.1877: Til Andreas Pedersen  
*NB! Møgelthorumvej 5*

Matr. 63b: hartkorn 0-0-0<sup>1/4</sup>

27.07.1869: Til Hans Pedersen

Matr. 64: Hartkorn 0-0-0<sup>1/4</sup>

20.12.1859: Skjøde til Niels Peter Christensen

18.11.1870: Udskiftningsact læst som adkomst for Villads Christensen

Matr. 65: Hartkorn 0-0-0<sup>1/4</sup>

18.11.1870: Udskiftningsact læst som adkomst for Jens Chr. Roslev

20.06.1872: Til Anders Christian Jensen

14.11.1843: Læst 19.05.1875 til Jens Chr. Roslev  
*NB! Møgelthorumvej 1*

Matr. 66: Hartkorn 0-0-0<sup>1/4</sup>

18.11.1870: Udskiftningsact læst som adkomst for Jens Dybdahl

*NB" Møgelthorumvej 14*

Matr. 67: Hartkorn 0-0-0<sup>1/4</sup>

18.11.1870: Udskiftningsact læst som adkomst for Jens Mogensen Møller

Matr. 68: Hartkorn 0-0-0-0

18.11.1870: Udskiftningsact læst som adkomst for Jacob Nielsen

20.06.1872: Til Anders Chr. Jensen

14.11.1843: Læst 14.03.1875 til Jens Chr. Roslev  
*NB! Møgelthorumvej 1*

Matr. 69. Hartkorn 0-0-0-0

18.11.1870: Udskiftningsact læst som adkomst for Jens J. Moesgaard el. Havgaard

20.06.1872: Læst 09.04.1875 til Anders Chr. Jensen

14.11.1843: Læst 19.05.1875 til Jens Chr. Roslev  
*NB! Møgelthorumvej 1*

Matr. 70: Hartkorn 0-0-0-0

30.12.1843: Skjøde til Niels Christensen

18.11.1870: Udskiftningsact læst som adkomst for Anders Jensen Furboe

Matr. 71: Hartkorn 0-0-0-0

18.11.1870: Udskiftningsact læst som adkomst for Niels Sørensen Rosenholm

Matr. 72: Hartkorn 0-0-0-0

xx.05.1839: Skjøde til Rasmus Jensen

18.11.1870: Udskiftningsact læst som adkomst for Rasmus Jensen Furboe

08.08.1872: Til Jens Peder Christensen  
*NB! Rusengvej 19*

Matr. 73: Hartkorn 0-0-0-0

18.11.1870: Udskiftningsact læst som adkomst for Søren Jensen Brokholm

21.04.1931: Skifteretsattest Søren Jensen Brokholm's enke Dorthe Nielsdatter på 73a og 73b

Matr. 74: Hartkorn 0-0-0-0

21.06.1854: Skjøde til Niels Jensen

18.11.1870: Udskiftningsact læst som adkomst for Niels Chr. Jensen

Matr. 75: Hartkorn 0-0-0-0

18.11.1870: Udskiftningsact læst som adkomst for ejeren af Aagaardsholm J.?. Møller

20.06.1872: Læst 09.04.1875 til Anders Christian Jensen

14.11.1863: Læst 14.05.1875 til Jens Christensen Roslev

Matr. 76: Hartkorn 0-0-0-<sup>1/4</sup>

18.11.1870: Udskiftningsact læst som adkomst for Svenning Christensen

20.06.1872: Læst 09.04.1875 til Anders Christian Jensen

14.05.1843: Læst 14.05.1875 til Jens Christensen Roslev

Matr. 77: Hartkorn 0-0-0-0

18.11.1870: Udskiftningsact læst som adkomst for Esper Christensen Moesgaard

Matr 78: Hartkorn 0-0-0-0

18.11.1870: Udskiftningsact læst som adkomst for Christen Tustrup

NB! I tilknytning til 8b og 47

Matr. 79: Hartkorn 0-0-0-0

18.11.1870: Udskiftningsact læst som adkomst for Iver Mehlsen's enke og Chr. Olesen

Jordløs hus:

17.11.1848: Fra Else Villadsen til Anders Sørensen

Else gift med huusmand Poul Laursen

20.06.1906: Fra Junget-Thorum Sogneråd til Anders Sørensen på 39b

05.11.1934: Fra Anders Sørensen til Marie Kirstine Sørensen på 39b

19.11.1944: Fra Marie Kirstine Sørensen til Peder Pedersen på 39b – 700/800



## Litteraturliste

**Aakjær, Jeppe (1931):** Gammel brug og gammel brøde – En bondeprokurator side 7-27.

**Begtrup, G (1812):** Agerdyrknings Tilstand i Danmark, Nørrejylland III

**Arkivalieronline:** Folketællinger fra 1787 og indtil 1930. Kirkebøger fra omkring 1700 og indtil 1945-50

**Dansk Demografisk Database (dda.dk):** Folketællinger 1787, 1801, 1834, 1845, 1850 og 1880

**Frifelt, Salomon J (1952):** Vort Sogns historie i 100 år – side 63-76

**Hansen, J.C., Magister:** Håndskriftsamling – arkiv H1(7) – 1,2,3,5, Landsarkivet

**Klastrup, Christen (1931):** Skivebogen – Historisk årbog for Skive og omegn – Kvægpesten i Salling 1747-1749, side 65-147

**Landbo Limfjord, Skive:** Kontrolforeningsberetninger

**Lindbjerg Nielsen, Carl m.fl. (1946):** Landbrug i Viborg Amt – Bogforlaget DANA

**Riis, Jens Møller, Glamsbjerg – tidligere Over Møjebæk:** Personlige oplysninger

**Pedersen, Henrik (1928):** De danske landbrug. Fremstillet på grundlag af forarbejdelse til Christian V.<sup>s</sup> matrikel - 1688

**Sundsøre lokalhistorisk arkiv, Thorum:** Eskær – Fæsteprotokol (1695-1797),

Skifteprotokol (1818). Hegnet – Fæsteprotokol (1713-1748), Skifteprotokol (1790-1850).

Junetgård – Fæsteprotokol (1703-1853), Skifteprotokol (1768-1851). Kjeldgaard –

Fæsteprotokol (1710-1853), Skifteprotokol (1803-1850). Østergård – Fæsteprotokol (1719-1850), Skifteprotokol (1790-1820)

Folketællinger: 1787, 1801, 1834 og 1845.

Kirkebøger fra omkring 1700 og indtil 1892

**Thomsen, Asbjørn Romvig (2011):** Lykkens smedje?

**Thomsen, Asbjørn Romvig:** Personlige oplysninger angående ejendomme i Møgelthorum

