



Dette værk er downloadet fra Danskernes Historie Online

Danskernes Historie Online er Danmarks største digitaliseringsprojekt af litteratur inden for emner som personalhistorie, lokalhistorie og slægtsforskning. Biblioteket hører under den almennyttige forening Danske Slægtsforskere. Vi bevarer vores fælles kulturarv, digitaliserer den og stiller den til rådighed for alle interesserede.

Støt Danskernes Historie Online - Bliv sponsor

Som sponsor i biblioteket opnår du en række fordele. Læs mere om fordele og sponsorat her: <https://slaegtsbibliotek.dk/sponsorat>

Ophavsret

Biblioteket indeholder værker både med og uden ophavsret. For værker, som er omfattet af ophavsret, må PDF-filen kun benyttes til personligt brug.

Links

Slægtsforskerens Bibliotek: <https://slaegtsbibliotek.dk>

Danske Slægtsforskere: <https://slaegt.dk>

hånd
MAG

Hendes Majestæt Dronning Margrethe II og Hendes Slægt



Forlaget Agena

HB
HUS

HENDES MAJESTÆT
DRONNING MARGRETHE II
OG HENDES SLÆGT

HENDES MAJESTÆT
DRONNING MARGRETHE II
OG
HENDES SLÆGT

AF KNUD HØJRUP

FORLAGET AGENA

Copyright © Knud Højrup 1996
Bogen er sat med Times
og trykt hos
Nørhaven A/S, Viborg
Printed in Denmark 1996
ISBN 87-90486-00-5

FÖRLAGET AGENA
Topperne 4, L-13
DK-2620 Albertslund
Telf./Fax.: 43 62 60 83

Forord

Denne bog udgives i anledning af Hendes Majestæt dronning Margrethes 25 års regeringsjubilæum med det formål, at give en logisk og velordnet oversigt over de personer der er beslægtede med dronningen indenfor en bestemt afstand. En sådan slægtsbeskrivelse kaldes en konsangvinitetstavle og omhandler her alle dronningens forfædre til og med de 16 tipoldeforældre samt efterkommerne af disse aner.

Ialt rummer tavlen 1.068 af dronningens nærmeste slægtinge, og med ægtefæller og svigerforældre overstiger det samlede antal personer 2.000. Den primære opgave er at identificere disse og dokumentere deres familiemæssige forbindelse til Hendes Majestæt. Derfor er der, af hensyn til overskueligheden, kun medtaget de vigtigste persondata.

Konsangvinitetstavler er ordnede således, at slægtskabet til nøglepersonen, ofte benævnt probanden, fremgår af personens placering i tavlen. Jo nærmere slægtskabet er, des tidligere i tavlen findes personen beskrevet. Dette bevirker også, at personer med samme slægtskab til dronningen findes samlede.

Indenfor konge-, fyrste-, og adelsslægter har kravet om at gifte sig standsmæssigt medført et stort antal ægteskaber imellem beslægtede personer med mange komplekse slægtskaber til følge. Den eneste måde det hidtil har været praktisk muligt at dokumentere disse forhold, var at anbrinde den beslægtede person alle de steder i konsangvinitetstavlen, som slægtskabet betingede.

Bogen indfører et nyt numerisk betegnelsessystem, som nøjagtigt beskriver slægtskab af vilkårlig kompleksitet. Det giver en stor forenkling i forhold til tidligere publicerede konsangvinitetstavler, idet personerne nu kun findes på det sted, som deres nærmeste slægtskab med dronningen tilsiger. Her er der så, sammen med de øvrige persondata, anført en "slægtkode", som nøjagtig dokumenterer personens eventuelle komplekse slægtskab med Hendes Majestæt.

Navne- og stedregistre bevirker at bogen er velegnet som opslagsbog, der kan benyttes til hurtigt at finde frem til en person og dennes personlige data herunder ovennævnte slægtkode. Ved hjælp af referencer, er det derefter muligt at finde personens øvrige familie inklusive ægtefæller, og således hurtigt skabe overblik over den nærmeste slægt, de enkelte medlemmers persondata samt deres eventuelle slægtskab med Hendes Majestæt dronning Margrethe.

Indhold

Side

0. Introduktion.....	i
1. Konsangvinitetstavle for dronning Margrethe II:	
I Dronningen og hendes efterkommere	3
Dronningens børn	3
II Dronningens forældre og deres efterkommere	4
Dronningens søstre	4
Dronningens nevøer og niecer	5
III Dronningens bedsteforældre og deres efterkommere.....	7
Dronningens farbror og morbrødre	8
Dronningens fætre og kusiner	10
Dronningens fætre og kusiners børn.....	13
IV Dronningens oldeforældre og deres efterkommere.....	17
Dronningens grandonkler og -tanter.....	18
Dronningens halvonkler og -tanter	23
Dronningens halvfætre og -kusiner.....	34
Dronningens halvfætre og -kusiners børn.....	51
Dronningens halvfætre og -kusiners børnebørn.....	63
V Dronningens tipoldeforældre og deres efterkommere.....	68
Dronningens oldeforældres søskende	72
Dronningens oldeforældres søskendes børn.....	84
Dronningens oldeforældres søskendes børnebørn.....	115
Dronningens kvartfætre og -kusiner	162
Dronningens kvartfætre og -kusiners børn.....	212
Dronningens kvartfætre og -kusiners børnebørn.....	236
2. Anetavle i listeform for dronning Margrethe II.....	239
3. Navneregister.....	255
4. Stedregister	287
5. Slægtskabs-register	299
6. Slægtkode tabel.....	325
Bilag A, Knude systemet (The Knot System).....	333
Bilag B, Anetavler.....	347

Dronning Margrethe II af Danmark
Kong Harald af Norge
Prinsesse Marie Cécili af Preussen

Introduktion

Der findes grundlæggende tre måder at præsentere en person og dennes nærmeste slægtninge på. Den mest almindeligt forekommende er anetavlen, der beskriver personen, ofte benævnt probanden, og et antal generationer af hans eller hendes forfædre kaldt aner. Den anden metode kaldes efterslægtstavlen, og beskriver en udvalgt person og dennes efterkommere i et givet antal generationer, og ses ikke nær så hyppigt som anetavlen. Den sidste, meget sjældent forekommende slægtsfremstilling, er konsangvinitetstavlen, som beskriver probanden og alle dennes slægtninge indenfor en nærmere defineret ramme, altså både efterkommere, aner samt aners efterkommere.

Anetavlen.

Anetavlen kunne tidligere antage mange former, herunder trælignende billeder, hvor anerne både kunne forekomme som rødder og som grene på stammen. Idag forekommer den hovedsageligt kun i to former, tabelformen, som skematisk ses i fig. 1, og i en mere udbygget version i bilag B, samt i en listeform med probanden nævnt først, efterfulgt af anerne generation efter generation. Kapitel 2 indeholder en sådan anetavle i listeform med dronning Margrethe som proband efterfulgt af seks generationer af dronningens aner.

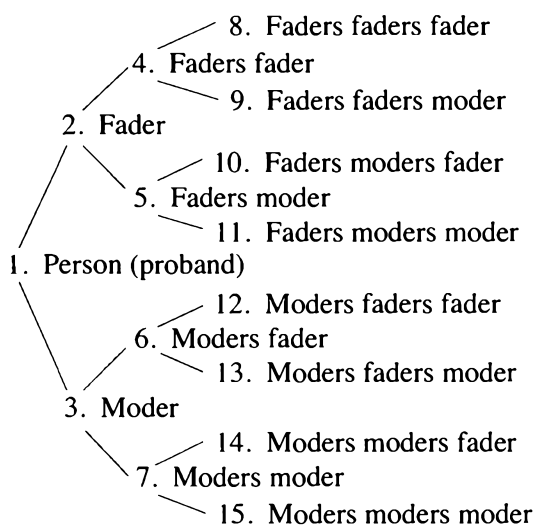

Figur 1, anetavle i tabelform

For at kunne henvise til personer i anetavler anvendes et nummersystem som første gang ses på tryk i 1590¹ i den østrigske diplomat og historiker Michael Eyzingers bog om Europas konge- og fyrstehuse. Systemet og dets karakteristika blev dog først formelt beskrevet i 1898² af den tyske genealog Stephan

1. Michael Eyzinger, *Thesaurus principum hac aetate in Europa viventium* (Köln: Gottfried von Kempen, 1590)
 2. Stephan Kekule von Stradonitz, "Über ein zweckmässige Beziffnung der Ahnen" *Vierteljahrsschrift für Wappen-, Siegel-, und Familienkunde* 6 (1898), 64-72.

Kekule von Stradonitz og det har i mange år båret hans navn. Overlæge Kai Albertsen har i artikler i *Personalhistorisk Tidsskrift*³ foreslået at kalde systemet "Det fortløbende system", hvilket er en god beskrivende betegnelse, idet metoden netop går ud på at tildele anepositionerne fortløbende numre begyndende med nummer 1 til probandens, 2 til faderens, 3 til moderens, 4 til farfaderens o.s.v. positioner, jfr. figur 1.

Menneskets tvekönnede formering bevirker at hver person har en og kun en biologisk fader og en biologisk moder. Dette giver nogle indbyggede strukturer i anenummersystemet, der hjælper med til at give et godt overblik, og gør det nemt at bevæge sig rundt, selv i en stor tavle der fylder mange sider. For eksempel vil alle mandlige anepositioner have lige og kvindelige anepositioner ulige numre. Faderen til en vilkårlig person i tavlen vil altid være på positionen med det dobbelte af personens eget positionsnummer, og moderen findes på positionen lige efter. Ved gentagne gange at halvere et anenummer og løbende bortkaste eventuelle divisionsrester, kommer man frem til række numre, der angiver alle de anepositioner der forbinder den førstnævnte ane med probanden, og dermed nøjagtigt beskriver dette slægtskab imellem dem.

Nummeret ses ofte brugt som identifikationsnummer for anen, men det er i denne forbindelse vigtigt at huske, at nummeret faktisk henviser til anepositionen og da samme person, på grund af ægteskab imellem beslægtede, kan findes på flere positioner i en anetavle, vil der være flere numre der henviser til den samme person, og det er en uheldig egenskab for et identifikationsnummer. Hvis en person forekommer flere gange i en anetavle, har det vist sig praktisk kun at beskrive personen på positionen med det mindste nummer, og alle andre steder i tavlen henviser til denne nærmeste aneposition.

Efterslægtstavlen

Indenfor efterslægtstavler er der ikke ligesom for anetavler opnået enighed om at anvende samme form. Faktisk ses tre vidt forskellige metoder jævnligt anvendt. Den første er indrykningssystemet, hvor probanden beskrives først efterfulgt af det ældste barn og alle dets efterkommere, det næstældste barn med dets efterkommere og så fremdeles. Hver generation af efterkommere er indrykket i forhold til den forrige generation, og drengbørn beskrives ofte før pigebørn. Denne form, som bl.a. anvendes i bogen "*Burke's Royal families of the World*",⁴ gør det svært at overskue slægtsforbindelserne når det drejer sig om et større antal personer og når beskrivelserne strækker sig over flere spalter og sider.

Den anden type efterslægtstavle er den tabellariske opstilling, hvor hver person i tavlen findes på sin egen nummererede tavle sammen med alle ægtefæller og eventuelle børn fordelt på de enkelte ægteskaber. For hvert barn, der selv har stiftet familie, findes der en henvisning til tavlen, hvor denne familie beskrives. Ligesom ved indrykningssystemet gøres hvert barns efterkommere færdige, før

3. Kai Albertsen, "Personnummerering i anetavler. Det fortløbende systems historie" *Personalhistorisk Tidsskrift* 16 V 15-29 1977.

4. Burke, *Burke's Royal Families of the World* (London, Burke's Peerage Ltd, 1977)

der begyndes på næste yngre søskende og dennes efterkommere. Denne type ses meget anvendt i Sverige, bl.a. i bogen "Bernadotteättlingar"⁵ af Ted Rosvall.

Den sidste type efterslægtstavle der skal nævnes her, er den såkaldte generationsvise opstilling. Den begynder ligesom de øvrige med probanden efterfulgt af børn, børnebørn og deres efterkommere generation efter generation. Børn holdes samlede i kuld, der skelnes ikke imellem børnenes køn og de beskrives i aldersmæssig faldende orden. Alle beslægtede tildeles løbenumre startende med 1 til probanden, 2 til ældste barn, 3 til næstældste barn o.s.v., og for hvert kuld børn er der henvisning til forældres løbenummer, og for hver person er der henvisning til eventuelle børns løbenumre.

Denne form minder meget om anetavlens listeform, men løbenumrene kan her kun anvendes til referencer, og ikke som ved anetavlen tillige give en beskrivelse af slægtskabet imellem probanden og personen på den pågældende position. Løbenummeret kan dog give en indikation af nærheden af slægtskabet til probanden idet jo nærmere slægtskabet er, des tidligere i tavlen er personen anbragt. Personer med samme type slægtskab til probanden, vil desuden stå samlede. Denne opstillingsform vinder mere og mere udbredelse sandsynligvis hjulpet af, at de fleste slægtforsknings edb-programmer anvender den til at dokumentere en udvalgt persons efterslægt.

Ligesom ved anetavlen kan ægteskab imellem beslægtede personer bevirke, at samme efterkommer kan findes på flere positioner i efterslægtstavlen. Også her er det praktisk kun at beskrive personen og evt. ægtefæller på det sted i tavlen, der er nærmest probanden (numerisk mindst) og fra de øvrige positioner blot henvise til denne position.

Konsangvinitetstavlen

En persons slægt kan opdeles i tre hovedgrupper. De første to, efterkommerne og anerne kaldes også samlet for "slægtninge i linien". Den sidste hovedgruppe består af de af anernes efterkommere, som ikke forekommer i hverken anetavlen eller efterslægtstavlen, og omfatter blandt andre probandens søskende, onkler og tanter, kusiner og fætre, bedsteforældres søskende og disse personers efterkommere. Samlet benævnes de "slægtninge i sidelinien".

Når man tænker på ens egen slægt, og på i hvor høj grad medlemmerne har påvirket ens tilværelse, går tankerne nok først til børn og eventuelle børnebørn hurtigt efterfulgt af forældre og bedsteforældre. Inden længe kommer man dog til at tænke på søskende, onkler og tanter, fætre og kusiner og andre af ens slægtninge i sidelinien, som ofte har betydet lige så meget for ens udvikling, som de to andre kategorier af slægtninge. Derfor bør de også altid medtages, på deres rette plads, i beskrivelsen af en udvalgt persons nærmeste slægt.

Konsangvinitetstavlen er den eneste dokumentationsform, der beskriver alle tre hovedgrupper af en persons slægtninge, men er desværre yderst sjældent forekommende. Den første danske så dagens lys i 1937 da Albert Fabritius, i

5. Ted Rosvall, *Bernadotteättlingar* (Falköping, Rosvall Royal Books, 1992)

anledning af kongens 25 års regeringsjubilæum, udgav bogen "Hans Majestæt Kong Christian X og Hans Slægtninge"⁶ i 350 nummererede eksemplarer. I forordet argumenterer Fabritius for at anvende den danske arvelov, ikke blot som et middel til at afgrænse hvilke personer, der skal medtages i tavlen, men også som en overordnet retningslinje for den rækkefølge, i hvilken personerne skal beskrives.

Den danske arvelov inddeler den afdøde og dennes slægtninge i fem klasser som følger:

Klasse	Medlemmer
I	Afdøde (probanden) og hans / hendes efterkommere.
II	Afdødes forældre og deres efterkommere. (Med undtagelse af personer fra klasse I)
III	Afdødes bedsteforældre og deres efterkommere. (Med undtagelse af personer fra klasse I og II)
IV	Afdødes oldeforældre og deres efterkommere. (Med undtagelse af personer fra klasse I, II og III)
V	Afdødes tipoldeforældre og deres efterkommere. (Med undtagelse af personer fra klasse I, II, III og IV)

Tavle 1, arvelovens klasser

Loven foreskriver endvidere, at en arv først og fremmest skal gå til afdødes børn og såfremt nogen af disse er døde, da vil arveparten gå til deres efterkommere generation efter generation. Såfremt alle afdødes efterkommere er døde, eller der ikke har været nogen slægtninge af klasse I, går arven dernæst til eventuelle slægtninge af klasse II, altså forældrene og deres efterkommere generation efter generation. Hvis alle medlemmer af denne klasse også er døde, overgår arven efter samme principper til næste klasse af slægtninge og så fremdeles. Der skelnes ikke i loven imellem arvingers køn.

Samme overordnede rækkefølge af personer anvender Albert Fabritius i bogen om Kong Christian X og hans slægtninge, og argumenterer desuden for at personerne indenfor hver klasse ikke skal præsenteres i selvstændige efterslægtstavler for hvert af klassens ældste medlemmer, men således at slægtninge med samme type slægtskab til probanden holdes samlede. Dette medfører for eksempel, at probandens moders søskende findes sideordnede med faderens søskende, ligesom deres børn, probandens fætre og kusiner på moders side, findes sammen med de tilsvarende slægtninge på faderens side.

Denne metode giver en logisk og struktureret opstilling med probanden forrest efterfulgt af slægtningene i en rækkefølge, hvor personer med samme type

6. Albert Fabritius, *Hans Majestæt Kong Christian X og Hans Slægtninge* (København, Det Berlingske Bogtrykkeri, 1937)

slægtskab til probanden er beskrevet samme sted i tavlen, således at nære slægtninge efter arvelovens definition, vises tidligere i tavlen end fjernere slægtninge.

Kapitel 1 i denne bog indeholder en konsangvinitetstavle med Hendes Majestæt dronning Margrethe som proband, hvor ovennævnte principper er anvendt både til afgrænsning af hvilke personer, der skal medtages i tavlen, men også til den rækkefølge i hvilken de anføres. Medlemmerne af tavlen er tildelt fortløbende heltal efter deres position, startende med 1 til probanden. Referencer til disse numre vil i det følgende være omsluttet af kantede parenteser [x].

Komplekst slægtskab

Som tidligere nævnt forekommer ægteskab imellem beslægtede personer jævnligt og måske særligt ofte indenfor konge- adels- og fyrstehuse på grund af kravet om at gifte sig standsmæssigt. Dette kan resultere i, at børn af sådanne ægteskaber får to eller flere slægtsforbindelser til probanden og andre personer i slægten. Disse forhold blev i Fabritius' bog dokumenteret ved at anbringe personerne alle de steder i tavlen, der svarede til deres slægtskaber med probanden. De ialt 1.033 beslægtede personer optog af denne grund 1.471 positioner i tavlen, og gjorde den derved temmelig stor og mindre overskuelig.

I denne bog anvendes en ny metode til at dokumentere komplekse slægtskaber, som bevirker, at hver beslægtet person kun findes på den position i tavlen, der svarer til personens nærmeste slægtskab med probanden. Her dokumenteres så et eventuelt komplekst slægtskab med probanden ved hjælp af Knude systemets slægtkode. Denne findes nøje defineret og beskrevet i bilag A, men bliver kort gennemgået i det følgende.

Kong Harald af Norges slægtkode vises som eksempel i tavle 2a, hvor det ses at den består af mange tal der ligner decimaltal ordnede i numerisk stigende orden. To af tallene står foran de andre, og danner den primære slægtkode. De resterende tal (efter "sek:") udgør den sekundære slægtkode.

Proband:	Dronning Margrethe II af Danmark
Slægtning:	Kong Harald af Norge

Slægtkode:	8,08	9,09	sek:	8,14	9,15	16,22	17,23	24,12
	25,13	28,20	29,21	36,24	37,25	48,36	48,60	49,37
	49,61	82,078	82,126	83,079	83,127	90,078	90,126	91,079
	91,127	108,078	108,126	109,079	109,127	112,86	113,87	118,80
	119,81	120,078	120,126	121,079	121,127	(36 / 0,106445)		

Tavle 2a, kong Haralds slægtkode

Hvert enkelt decimaltal kaldes et slægtskabs-element og dokumenterer en enkelt biologisk slægtsforbindelse imellem dronning Margrethe og kong Harald. For eksempel betyder 8,14 at dronning Margrethes ane på position 8 (Kong Frederik VIII af Danmark) også findes på position 14 i kong Haralds anetavle, se tavlerne i bilag B. Disse slægtskabs-elementer er således ikke rigtige decimal-

tal, men faktisk to heltals anenumre koblet sammen med et komma. Tallet foran kommaet viser fællesanens position i probandens anetavle, og tallet efter kommaet viser den samme persons position i slægtningens anetavle.

Hvis der findes en fællesane til to personer, vil alle anerne til denne også være fællesaner til de to personer. Den fællesane som er nærmest de to personer kaldes for "knude-individet" fordi han eller hun binder en "knude" af slægtskab imellem dem. Denne er den eneste af fællesanerne, som må specificeres i Knude systemet for at dokumentere den pågældende biologiske slægtsforbindelse.

Når man beskriver et slægtskab verbalt med ord som søster, broder, fætter etc., tilføjes ofte en af forstavelserne "hel-" eller "halv-" for at vise, om det fælles ophav er en enkelt person eller et par. I Knude systemet specificerer den primære slægtkode det nærmeste slægtskab mellem to individer. Koden består af to slægtskabs-elementer når det fælles ophav er et par, og af et element når det fælles ophav er en enkelt person.

Slægtskabs-element par	Verbalt slægtskab	Knude-individer (fælles aner)
8,08 9,09	Halvfætter	Frederik VIII, konge af Danmark og dronning Louise
8,14 9,15	Halvfætter	Frederik VIII, konge af Danmark og dronning Louise
16,22 17,23	Kvartfætter	Christian IX, konge af Danmark og dronning Louise
24,12 25,13	Mors halvfætter	Oscar II, konge af Sverige og N. og dronning Sophie
28,20 29,21	Kvartfætter	Prins Albert og dronning Victoria af Storbritannien
36,24 37,25	Fars kvartfætter	Oscar I, konge af Sverige og N. og dronning Josephine
48,36 49,37	Fourth Cousin	Oscar I, konge af Sverige og N. og dronning Josephine
48,60 49,61	Fourth Cousin	Oscar I, konge af Sverige og N. og dronning Josephine
82,78 83,79	Fifth Cousin	Fr. Wilhelm III, konge af Preussen og dronning Luise
82,126 83,127	Fifth Cousin	Fr. Wilhelm III, konge af Preussen og dronning Luise
90,78 91,79	Fifth Cousin	Fr. Wilhelm III, konge af Preussen og dronning Luise
90,126 91,127	Fifth Cousin	Fr. Wilhelm III, konge af Preussen og dronning Luise
108,78 109,79	Fifth Cousin	Fr. Wilhelm III, konge af Preussen og dronning Luise
108,126 109,127	Fifth Cousin	Fr. Wilhelm III, konge af Preussen og dronning Luise
112,86 113,87	Fifth Cousin	Franz, hertug af Sachsen Coburg og komtesse Augusta
118,80 119,81	Fifth Cousin	Franz, hertug af Sachsen Coburg og komtesse Augusta
120,78 121,79	Fifth Cousin	Fr. Wilhelm III, konge af Preussen og dronning Luise
120,126 121,127	Fifth Cousin	Fr. Wilhelm III, konge af Preussen og dronning Luise

Tavle 2b, kong Haralds slægtskabs-elementer ordnet parvis

De 36 slægtskabs-elementer i Kong Haralds slægtkode kan ordnes parvis som vist i tavle 2b, og derved danne 18 hele verbale slægtskaber. Da der ikke findes praktisk anvendelige danske betegnelser for alle typer slægtskaber, anvendes engelske betegnelser de steder, hvor danske mangler.

Der er beregnet slægtkode for alle medlemmer af konsangvinitetstavlen i kapitel 1 og anetavlen i kapitel 2. Grænsen for beregningen af slægtskabet er probandens og den beslægtede persons 6. aneneration. I praksis vil det sige, at

der er udarbejdet en 7 generationers anetavle (anenumre 1 - 127) for begge, hvorefter der er dannet slægtskabs-elementer for alle de fællesaner, som opfylder knude-individ definitionen i bilag A.

Da beregningsgrundlaget for slægtkoder er to generationer større end det, der er benyttet til afgrænsning af medlemskab af konsangvinitetstavlen, vil der kunne forekomme ægtefæller, som er i slægt med dronningen indenfor beregningsgrundlaget for slægtkoder, men uden at de selv er medlem af tavlen. For disse ægtefæller er der også beregnet og vist en slægtkode.

Hver slægtkode afsluttes med en parentes med to tal adskilt af en skråstreg. Det første er et heltal, som angiver antallet af slægtskabs-elementer i koden. Det andet er et decimaltal, som er et biologisk mål for den nærhed af slægtskab til probanden, der tilsammen udtrykkes af kodens slægtskabs-elementer. Jo større dette tal er, des nærmere er slægtskabet. Tallet kaldes for personernes fælles arvemasse og beregningsmetoden er specificeret i bilag A. I tavle 2a ses det f. eks. at kong Harald og dronning Margrethes fælles arvemasse er 0,106445, svarende til at de er ca. 10,6% i slægt med hinanden.

Fælles arvemasse	Slægting	Primære slægtkode	Verbalt slægtskab
0,514648	Ingrid, dronning af Danmark [5]	3	Moder
0,513672	Frederik IX, konge af Danmark [4]	2	Fader
0,513672	Benedikte, prinsesse af Danmark [6]	2,02 3,03	Søster
0,513672	Anne-Marie, dronning af Grækenland [7]	2,02 3,03	Søster
0,5	Frederik, kronprins til Danmark [2]	1,03	Søn
0,5	Joachim, prins til Danmark [3]	1,03	Søn
0,276611	Gustav VI Adolf, konge af Sverige [18]	6	Morfar
0,27417	Alexia, prinsesse af Grækenland og Danmark [11]	2,06 3,07	Niece
0,27417	Pavlos, kronprins af Grækenland [12]	2,06 3,07	Nevø
0,27417	Nikolaos, prins af Grækenland og Danmark [13]	2,06 3,07	Nevø
0,27417	Theodora, prinsesse af Grækenland og Danmark [14]	2,06 3,07	Niece
0,27417	Filippos, prins af Grækenland og Danmark [15]	2,06 3,07	Nevø
0,269775	Alexandrine, dronning af Danmark [17]	5	Farmor
0,268555	Gustaf Adolph, prins af Sverige [21]	6,02 7,03	Morbror
0,268555	Sigvard Bernadotte, greve af Wisborg [22]	6,02 7,03	Morbror
0,268555	Bertil, prins af Sverige [23]	6,02 7,03	Morbror
0,268555	Carl Johan Bernadotte, greve af Wisborg [24]	6,02 7,03	Morbror
0,267578	Knud, arveprins af Danmark [20]	4,02 5,03	Farbror
0,265625	Christian X, konge af Danmark [16]	4	Farfar
0,260742	Margaret, prinsesse af Storbritannien og Ireland [19]	7	Mormor
0,253906	Gustav, prins af Sayn-Wittgenstein-Berleburg [8]	2,06 3,07	Nevø
0,253906	Alexandra, prinsesse af Sayn-Wittgenstein-Berleb. [9]	2,06 3,07	Niece
0,253906	Nathalie, prinsesse af Sayn-Wittgenstein-Berleb. [10]	2,06 3,07	Niece
0,171387	Elisabeth, prinsesse af Danmark [25]	4,04 5,05	Kusine
0,171387	Ingolf, greve af Rosenborg [26]	4,04 5,05	Fætter
0,171387	Christian, greve af Rosenborg [27]	4,04 5,05	Fætter

Tavle 3, dronningens 26 nærmeste slægtinge

Tavle 3 viser en oversigt over de 26 slægtninge, som, ifølge denne biologiske slægtskabsgrad, er nærmest beslægtet med dronningen. Personerne er ordnede i faldende orden efter den fælles arvmasse således, at den nærmest beslægtede vises først. Tavle 4 viser på tilsvarende måde, hvor nært Hendes Majestæt er beslægtet med overhovederne for andre europæiske konge- og fyrstehuse.

De medlemmer af konsangvinitetstavlen der har det mest komplekse slægtskabsforhold til dronningen, er prinsesse Marie Cécili af Preussen [156] og hendes søskende. Deres slægtskode rummer 71 slægtskabs-elementer, som hver dokumenterer en unik biologisk slægtsforbindelse til Hendes Majestæt. Det svarer til 35 "hel-" og et "halv-" verbalt slægtskab. Den eneste praktiske mulighed for at dokumentere et så kompliceret slægtskab uden brug af Knude systemet, ville have været at placere prinsessen og hendes seks søskende på 36 forskellige positioner i en konsangvinitetstavle.

Bilag B indeholder foruden anetavlen for dronning Margrethe også en syv generationers anetavle for prinsesse Marie Cécili af Preussen således, at der er mulighed for at verificere deres meget komplekse slægtskab.

Fælles arvmasse	Slægtning	Primære slægtskode	Verbalt slægtskab
0,513672	Anne-Marie, dronning af Grækenland [7]	2,02 3,03	Søster
0,047363	Konstantin II, konge af Grækenland [680]	16,16 17,17	Kvartfætter
0,146973	Carl XVI Gustav, konge af Sverige [32]	6,04 7,05	Fætter
0,106445	Harald, konge af Norge [115]	8,08 9,09	Halvfætter
0,016113	Beatrix, dronning af Nederlandene [552]	20,12	Fars halve - halvkusine
0,056641	Albert II, konge af Belgien [135]	8,14 9,15	Halvfætter
0,056641	Joséphine-Ch., storhertuginde, Luxembourg [133]	8,14 9,15	Halvkusine
0,004883	Jean, storhertug af Luxembourg (133)	50,24	Mors halve - kvartfætter
0,047363	Sofia, dronning af Spanien [679]	16,16 17,17	Kvartkusine
0,010254	Juan Carlos I, konge af Spanien [930]	28,22 29,23	Kvartfætter
0,043457	Michael I, konge af Rumænien [678]	16,24 17,25	Kvartfætter
0,016113	Anne, dronning af Rumænien [523]	16,12 17,13	Fars halvkusine
0,032715	Philip, prins af Storbritannien og Nordirland [502]	16,08 17,09	Fars halvfætter
0,018555	Elisabeth II, dronning af Storbritann. og N. [667]	16,18 17,19	Kvartkusine

Tavle 4, dronningens slægtskab til andre konge- og fyrstehuse

Registre og referencer

En af denne bogs opgaver er at fungere som en opslagsbog, hvor det er nemt at finde frem til en person og dennes data, herunder information om personens eventuelle slægtskab med Hendes Majestæt. Kapitel 3 indeholder derfor et navneregister, hvor personerne primært er sorteret på efternavn, eller såfremt de er af "ædel byrd", den geografiske lokalitet, som deres titel henviser til. Det sekundære sorteringskriterium i dette register er personens foretrukne fornavn.

Dette bevirker for eksempel, at en person som prins Charles i England skal søges under "Storbritannien og Nordirland" fordi han er født prins af dette område, hvor "prins af Wales" er en senere tilkommen "honorær" titel. Såfremt der er flere personer indenfor samme område med samme fornavn, vil personens fødeår også være angivet i parentes ud for navnet, således at der er stor sandsynlighed for at finde den søgte person ved første opslag.

Kapitel 4 rummer et topografisk register, som henviser til de steder i tavlerne, hvor et geografisk område er refereret i forbindelse med en fødsel, vielse eller død. Navnet består af lokalitetens navn, eventuelt efterfulgt af navnet på en nærliggende storby, eller regionen og landet, som det hører under. Såfremt der er sket ændringer i lokalitetens tilhørsforhold siden hændelsen, vil det være det seneste tilhørsforhold, som er angivet.

Indførelsen af Knude systemet med den primære slægtskode, som angiver personernes nærmeste slægtskab med dronningen, åbner mulighed for, som noget nyt, at udarbejde et såkaldt slægtskabs-register, som ses i kapitel 5. Dette register indeholder alle de personer, der har fået beregnet en slægtskode. Det er først og fremmest sorteret på personens primære slægtskode således, at personer, med det samme nærmeste slægtskab med dronningen, findes samlede. Indenfor disse grupper af slægtninge er personerne samlede i søskendeflokke i hvilke, de igen er ordnede efter fødeår. Dette register åbner mulighed for hurtigt at finde alle personer med samme nærmeste biologiske slægtskab til Hendes Majestæt.

Den overordnede rækkefølge af personerne i slægtskabs-registret, er den samme som i konsangvinitetstavlen, hvor de er ordnede i grupper med samme verbale slægtskab til probanden. Men da der ofte er flere slægtskoder, som svarer til det samme verbale slægtskab, vil der opstå små forskelle. For eksempel består gruppen af fætre og kusiner af fire slægtskoder afhængig af kønnet på forældrene: 4,04 5,05 når slægtskabet går via to brødre, 4,06 5,07 via bror / søster, 6,04 7,05 via søster / bror og 6,06 7,07 via to søstre. Indenfor disse undergrupper er de ordnede som beskrevet ovenfor.

Samme person kan findes på flere positioner i konsangvinitetstavlen, et sted som medlem, et eller flere steder som ægtefælle, og / eller som far eller mor til andre medlemmers ægtefæller. Det er muligt direkte på referencen at se, om den henviser til anetavlerne eller til konsangvinitetstavlen, og i sidste tilfælde er det også muligt at se, om referencen er til personens position som medlem. Tavle 5 viser de forskellige typer referencer.

For at kunne oversætte Knude systemets slægtskoder til verbale slægtskabsbetegnelser, indeholder kapitel 6 en tabel med primære slægtskoder ordnet i numerisk stigende orden. Ud for hvert enkelt eller par af slægtskabs-elementer, er anført den tilsvarende danske verbale slægtskabsbetegnelse. Såfremt det er et element-par man søger, skal det underforstås at slægtskabet er af typen "hel-", men hvis det er et enkelt element der søges, skal ordet "halv-" blot føjes til den anførte verbale betegnelse.

Der findes ikke praktisk anvendelige verbale danske betegnelser til alle de typer slægtskaber, som er angivet i tavlernes slægtkoder. Derfor er der, på de steder i tabellen hvor danske mangler, anvendt engelske betegnelser af typen "Xth cousin (Y times removed)". Disse har dog den skavank, at de ikke fortæller, om det er probanden eller slægtningen, der er "removed" (fjernet) Y generationer fra det beskrevne slægtskab. Derfor er der i kapitel 6 føjet (p) til den verbale betegnelse, når det er probanden, og (s) når det er slægtningen, der er fjernet.

Type	Forklaring
[xxx]	henviser til personens position som medlem af konsangvinitetstavlen i kapitel 1.
(yyy)	henviser til en position i konsangvinitetstavlen i kapitel 1, hvor personen optræder enten som ægtefælle til medlemmet, eller som mor eller far til ægtefællen.
(A-zzz)	henviser til personens aneposition i anelisten i kapitel 2 og på dronningens anetavle i bilag B.

Tavle 5, reference typer

Persondata og kilder

Hovedformålet med konsangvinitetstavlen er at identificere alle de personer, der er biologisk beslægtet med dronningen indenfor en nærmere defineret afstand, samt så klart som muligt at dokumentere disse personers slægtskab med Hendes Majestæt. Da tavlen omhandler et meget stort antal personer, er personbeskrivelsen derfor, af hensyn til overskueligheden, begrænset til de vigtigste data.

Disse data består primært af personens foretrukne fornavn og efternavn samt datoer og steder for fødsel, vielse og eventuel død. I tilfælde af at en person enten ikke har noget efternavn, eller er mest kendt under en titel, som henviser til en lokalitet (f.eks Danmark), vil navnet på denne lokalitet træde i stedet for efternavnet. Såfremt personen har flere for- og efternavne end anført ovenfor, vil de være beskrevet senere i persondataene. Et evt. kælenavn vil være i parentes.

Når den titel, som personen er mest kendt under, er erhvervet ved en bestemt lejlighed, vil datoen for denne være angivet sammen med den nærmest foregående titel, eller eventuelt personens første titel. Hvis personen lever og det nuværende opholdssted er kendt, vil dette være anført på samme sted, som ellers nummer data om personens død.

Stedsangivelser vil som regel være tilføjet navnet på en nærliggende storby eller på regionen og landet, som lokaliteten hører under. Såfremt der er sket ændringer i tilhørsforholdet siden hændelsen, vil det seneste være angivet. I forbindelse med fødsel vil stedsangivelsen angive forældrenes bopæl på fødselstidspunktet, og ikke det hospital hvor fødslen eventuelt skete. På samme måde vil stedsangivelsen ved dødsfald oftest være personens bopæl ved dødens indtræden.

Alle medlemmers persondata afsluttes med en slægtkode, der nøjagtigt dokumenterer slægtskabet til Hendes Majestæt indenfor beregningsgrundlaget. Også ægtefæller, der er beslægtede med dronningen indenfor denne afstand, men udenfor kriteriet for optagelse som medlem, har fået beregnet en slægtkode.

Efter slægtkoden anføres i kronologisk orden medlemmets ægtefæller sammen med dato og sted for vielserne. De ovenfor beskrevne persondata er desuden udvidet med navne og titler på ægtefællens forældre samt referencer til disse personers eventuelle egne positioner i konsangvinitetstavlen. I tilfælde af separation eller skilsmisse, vil dette være anført sammen med ægtefællens data ofte sammen med datoen for hændelsens ikrafttræden.

Lige efter hver ægtefælle anføres parrets børn i kronologisk orden efter fødeåret med en reference til hvert barns egen position i tavlen. Hvis et af børnene er ane til dronningen, vil det være fremhævet med kursiv skrift (skrårskrift). Såfremt barnet er adopteret, vil dette fremgå i parantes lige efter navnet evt. sammen med årstallet for adoptionen. Samme sted er også anført om barnet er tvilling.

Personer som et medlem har avlet børn med, uden at der er indgået en vielse, vil selvfølgelig også være medtaget sammen med børnene på samme måde, som beskrevet ovenfor. I disse tilfælde anvendes det første barns fødeår, til den kronologiske placering af familien.

Hovedparten af persondata i denne bog er uddraget af de publicerede værker, som beskrives i slutningen af denne introduktion, og ikke resultatet af et selvstændigt genealogisk arbejde. Alle data er søgt verificeret i flere kilder, og når der har været forskel, er de data valgt, som de fleste kilder har været enige om. Når dette ikke har været muligt, er forskelle i f.eks. navnes stavemåde, løst ved at vælge den kilde, som formodes at være mest autentisk under hensyntagen til fødestedet og forældrenes nationaliteter.

Denne fremgangsmåde betyder, at rigtigheden af persondata således i bedste fald er lige så god som de benyttede kilder, dog med den forbedring, at der er sket en sammenligning af flere kilder, og valg af de mest korrekte data. Hovedparten af data vil af samme årsag heller ikke være af nyere dato end tidspunkterne for lukningen af redaktionen for de refererede publikationer. Det betyder, at der i bogen kan mangle hændelser, herunder fødsler, vielser, skilsmisser og død, som er sket i den mellemliggende periode frem til afslutningen af denne redaktion.

Grundlaget for bogen er en person-database, som er opbygget igennem mange år på grund af en stor interesse for dokumentation af komplekse slægtskaber. Basen er løbende blevet ajourført med de hændelser indenfor kongefamilien, der er blevet beskrevet i den danske dag- og ugepresse. Derfor vil der, fortrinsvis indenfor dronningens nærmeste familie, være medtaget hændelser, som er af nyere dato end beskrevet ovenfor.

Statistik

Konsangvinitetstavlen i kapitel 1 rummer som tidligere nævnt den del af dronning Margrethes slægt, som består af de første 31 anepositioner og disse aners efterkommere. De 1.069 medlemmer af tavlen er tildelt fortløbende numre i forhold til deres position i tavlen, startende med nr. 1 til Hendes Majestæt. Af redaktionelle grunde er der nogle få serier af ubrugte numre således, at det sidst anvendte nummer er 1.162.

Komplekse slægtskaber er, som nævnt ovenfor, dokumenteret ved hjælp af Knude systemets slægtkode. Hvis den tidligere metode med at placere medlemmerne alle de steder i tavlen, som deres slægtskab tilsagde, var blevet brugt, ville der have været behov for yderligere 670 referencenumre til at placere 427 medlemmer og deres ægtefæller på to eller flere positioner. Det skyldes at de, indenfor konsangvinitetstavlens relativt snævre begrænsning på 4 anegenerationer, har to eller flere hele eller halve verbale slægtskabsforbindelser til dronningen.

Person kategori	Antal
Medlemmer af tavlen inklusive dronningen	1.069
Aner over position 31	72
Beslægtede ægtefæller, som ikke er medlemmer	77
Ægtefæller, ikke beslægtet indenfor beregningsgrundlaget	271
Ægtefællers forældre udenfor ovennævnte kategorier	<u>608</u>
Antal personer ialt	<u><u>2.097</u></u>

Tavle 6, antal personer omtalt i bogen

Der er ialt 522 ægtefæller i tavlen, hvoraf de 174 selv er medlemmer, og yderligere 77 har fået beregnet en slægtkode, fordi de er beslægtet med dronningen indenfor de 6 generationers afstand, der er benyttet som grænse for beregningen. Det giver en total på 1.146 beregnede slægtkoder med ialt 17.655 slægtskabelementer, som hver dokumenterer en biologisk slægtsforbindelse imellem Hendes Majestæt og en af slægtningene. Dette svarer til over 9.000 hele eller halve verbale slægtskaber, eller et gennemsnit på omkring 8 per slægtning!

Dronningens anetavle i kapitel 2 (og bilag B) dækker anepositionerne 1 til 127 svarende til et teoretisk antal på 127 forskellige personer. På grund af ægteskab imellem beslægtede personer, er det aktuelle antal 103 forskellige aner. Af disse er de første 31 medlemmer af konsangvinitetstavlen, således at der er 72 aner, som ikke tidligere har været refereret. Tavle 6 viser en oversigt over antallet af personer af de forskellige kategorier i bogen.

Den enkle og logiske opbygning af konsangvinitetstavlen i kapitel I vil forhåbentlig danne model for fremtidige slægtpublikationer, og inspirere slægtsforskere til at publicere deres forskningsresultater. De største hindringer har indtil nu nok været manglen på en almindeligt accepteret metode, samt problemet med nøjagtigt at kunne dokumentere komplekse slægtskaber. Dette synes nu at være løst med Knude systemets slægtkode.

Der bør ikke være tvivl om, at konsangvinitetstavlen er det bedste format til at dokumentere en udvalgt persons slægt, fordi det er den eneste publikationsform, der medtager alle tre hovedgrupper af slægtninge, efterkommere, aner og aners efterkommere. Men også fordi disse personer præsenteres på en logisk og struktureret måde, i en overordnet rækkefølge, som svarer til den nærhed af slægtskab, der i århundreder har været udtrykt igennem vore arvelove.

Albertslund, juli 1996

Knud Højrup

Kilder til persondata:

HANS MAJESTÆT KONG CHRISTIAN X OG HANS SLÆGTNINGE
Albert Fabritius, Det Berlingske Bogtrykkeri, København, 1937

HOF & STAT
Kongelig Dansk Hof- og Statskalender, 1985-1995

BURKE'S ROYAL FAMILIES OF THE WORLD
Burke's Peerage Ltd, London, 1977

BURKE'S GUIDE TO THE ROYAL FAMILY
Burke's Peerage Ltd, London, 1973

Dansk Adelsårbog
Forskellige år inklusive 1994

BERNADOTTEÄTTLINGAR
Ted Rosvall, Rosvall Royal Books, Falköping, 1992

Genealogisches Handbuch des Adels, Fürstliches Häuser, Band XII - XIV
C. A. Starcke Verlag, Limburg an der Lahn, Tyskland

Edb programmer:

REUNION 4.0 til Macintosh (Leister Productions, USA)
Standard slægtsforskningsprogram anvendt til at opbygge en database med mere end 3500 af dronningens slægtninge. Programmet har gode faciliteter til at eksportere udvalgt persondata i databaseformat, samt til at overføre f.eks. efterslægtsrapporter til andre edb-programmer.

Microsoft Works 3.0 til Macintosh (Microsoft Corporation, USA)
Programmets databasedel er anvendt til at fremstille, sortere og ordne de data, som udgør registre og tabellen i kapitlerne 3 til 6. Data til navne- og stedregistre er eksporteret fra ovennævnte REUNION persondatabase.

The Knot System til Macintosh (©1992 til Knud Højrup, Danmark)
Program der på basis af persondata, som er eksporteret fra REUNION, kan beregne Knude systemets slægtkoder ud fra et forud specificeret beregningsgrundlag.

1 KONSANGVINITETSTAVLE
FOR
HENDES MAJESTÆT
DRONNING MARGRETHE II

I Dronningen og hendes efterkommere

1. Margrethe II, Danmarks Dronning. Født den 16. april 1940 på Amalienborg, København, Danmark. Bor på Amalienborg, København. Titel dato: 14. januar 1972. Tidligere titel: Prinsesse af Danmark. Fulde navn: MARGRETHE Alexandrine Thorhildur Ingrid.

Slægtkode: 1 (1 / 1)

Hun blev gift den 10. juni 1967 i København med Henrik, prins af Danmark, søn af André, greve de Laborde de Monpezat & Renée Doursenot. Født den 11. juni 1934 i Talence, Gironde, Frankrig. Bor på Amalienborg, København. Titel dato: 10. juni 1967. Tidligere titel: Greve de Laborde de Monpezat. Fulde navn: HENRI-Marie-Jean-André.

De fik følgende børn:

- | | |
|---|----------|
| 1. 1968 Frederik, kronprins til Danmark | se nr. 2 |
| 2. 1969 Joachim, prins til Danmark | se nr. 3 |

Dronningens børn

2. Frederik, kronprins til Danmark. Født den 26. maj 1968 i København. Bor på Amalienborg, København. Titel dato: 14. januar 1972. Tidligere titel: Prins til Danmark. Fulde navn: FREDERIK André Henrik Christian.

Slægtkode: 1,03 (1 / 0,5)

3. Joachim, prins til Danmark. Født den 7. juni 1969 i København. Bor på Schackenborg, Tønder, Danmark. Fulde navn: JOACHIM Holger Waldemar Christian.

Slægtkode: 1,03 (1 / 0,5)

Han blev gift den 18. november 1995 på Frederiksborg, Hillerød, Danmark med Alexandra, prinsesse af Danmark, datter af Richard Nigel Manley & Christa Nowotney. Født den 30. juni 1964 i Hong Kong. Bor på Schackenborg, Tønder, Danmark. Titel dato: 18. november 1995. Fulde navn: ALEXANDRA Christina Manley.

II Dronningens forældre og deres efterkommere

4. Frederik IX, konge af Danmark. Født den 11. marts 1899 på Sorgenfri, Danmark. Død den 14. januar 1972 i København. Titel dato: 20. april 1947. Tidligere titel: Prins af Danmark. Fulde navn: Christian FREDERIK Franz Michael Carl Valdemar Georg.

Slægtkode: 2 sek: 48,20 49,21 52,30 53,31 108,46 108,50 108,58 109,47 109,51
109,59 120,46 120,50 120,58 121,47 121,51 121,59 (17 / 0,513672)

Han blev gift den 24. maj 1935 i Stockholm, Sverige med:

5. Ingrid, dronning af Danmark. Født den 28. marts 1910 på Stockholm Slot, Sverige. Bor på Amalienborg, København. Titel dato: 20. april 1947. Tidligere titel: Prinsesse af Sverige. Fulde navn: INGRID Victoria Sofia Louise Margareta.

Slægtkode: 3 sek: 36,16 37,17 46,20 47,21 78,44 78,56 79,45 79,57 82,44 82,56
83,45 83,57 88,94 88,118 89,95 89,119 90,44 90,56 91,45 91,57 (21 / 0,514648)

De fik følgende børn:

- | | |
|--|----------|
| 1. 1940 Margrethe II, Danmarks Dronning | se nr. 1 |
| 2. 1944 Benedikte, prinsesse til Danmark | se nr. 6 |
| 3. 1946 Anne-Marie, dronning af Grækenland | se nr. 7 |

Dronningens søstre

6. Benedikte, prinsesse til Danmark. Født den 29. april 1944 på Amalienborg, København. Bor i Berleburg, Westfalen, Tyskland. Fulde navn: BENEDIKTE Astrid Ingeborg Ingrid.

Slægtkode: 2,02 3,03 sek: 36,48 37,49 46,52 47,53 48,36 49,37 52,46 53,47 78,108 78,120
79,109 79,121 82,108 82,120 83,109 83,121 90,108 90,120 91,109 91,121 108,78 108,82
108,90 109,79 109,83 109,91 120,78 120,82 120,90 121,79 121,83 121,91
(34 / 0,513672)

Hun blev gift den 3. februar 1968 på Fredensborg, Danmark med Richard, prins af Sayn-Wittgenstein-Berleburg, søn af Gustav Albrecht, prins af Sayn-Wittgenstein-Berleburg & Margareta, prinsesse af Sayn-Wittgenstein-Berleburg. Født den 29. oktober 1934 i Giessen, Tyskland. Bor i Berleburg, Westfalen, Tyskland. Fulde navn: RICHARD Casimir Karl August Robert Konstantin.

De fik følgende børn:

- | | |
|---|-----------|
| 1. 1969 Gustav, prins af Sayn-Wittgenstein-Berleburg | se nr. 8 |
| 2. 1970 Alexandra, prinsesse af Sayn-Wittgenstein-Berleburg | se nr. 9 |
| 3. 1975 Nathalie, prinsesse af Sayn-Wittgenstein-Berleburg | se nr. 10 |

7. Anne-Marie, dronning af Grækenland. Født den 30. august 1946 på Amalienborg, København. Bor i London, England. Titel dato: 18. september 1964. Tidligere titel: Prinsesse til Danmark. Fulde navn: ANNE-MARIE Dagmar Ingrid.

Slægtkode: 2.02 3.03 sek: 36,48 37,49 46,52 47,53 48,36 49,37 52,46 53,47 78,108 78,120
79,109 79,121 82,108 82,120 83,109 83,121 90,108 90,120 91,109 91,121 108,78 108,82
108,90 109,79 109,83 109,91 120,78 120,82 120,90 121,79 121,83 121,91
(34 / 0,513672)

Hun blev gift den 18. september 1964 i Athen, Grækenland med Konstantin II, konge af Grækenland [680], søn af Paul I, konge af Grækenland [488] & Friederika, dronning af Grækenland [516]. Født den 2. juni 1940 i Psychiko, Grækenland. Bor i London, England. Titel dato: 6. marts 1964. Tidligere titel: Prins af Grækenland og Danmark.

Slægtkode: 16,16 17,17 sek: 16,26 17,27 28,22 28,58 29,23 29,59 44,36 45,37 54,20 54,56
55,21 55,57 59,127 78,40 78,74 78,112 79,41 79,75 79,113 82,40 82,74 82,112 83,41
83,75 83,113 88,86 89,87 90,40 90,112 91,41 91,113 108,74 109,75 112,94 113,95 116,96
117,97 118,88 119,89 120,40 120,74 120,112 121,41 121,75 121,113 122,42 122,114
123,43 123,115 127,49 (52 / 0,047363)

De fik følgende børn:

- | | | |
|---------|--|-----------|
| 1. 1965 | Alexia, prinsesse af Grækenland og Danmark | se nr. 11 |
| 2. 1967 | Paul, kronprins af Grækenland | se nr. 12 |
| 3. 1969 | Nikolaos, prins af Grækenland og Danmark | se nr. 13 |
| 4. 1983 | Theodora, prinsesse af Grækenland og Danmark | se nr. 14 |
| 5. 1986 | Filippos, prins af Grækenland og Danmark | se nr. 15 |

Dronningens nevøer og niecer

Børn af Benedikte, prinsesse til Danmark [6]:

8. Gustav, prins af Sayn-Wittgenstein-Berleburg. Født den 12. januar 1969 i Frankfurt am Main, Tyskland. Bor i Berleburg, Westfalen, Tyskland. Fulde navn: GUSTAV Frederik Philip Richard.

Slægtkode: 2.06 3.07 sek: 36,112 37,113 46,116 47,117 48,100 49,101 52,110 53,111
(10 / 0,253906)

9. Alexandra, prinsesse af Sayn-Wittgenstein-Berleburg. Født den 20. november 1970 i København. Bor i Berleburg, Westfalen, Tyskland. Fulde navn: ALEXANDRA Rosemarie Ingrid Benedikte.

Slægtkode: 2.06 3.07 sek: 36,112 37,113 46,116 47,117 48,100 49,101 52,110 53,111
(10 / 0,253906)

10. Nathalie, prinsesse af Sayn-Wittgenstein-Berleburg. Født den 2. maj 1975 i København. Bor i Berleburg, Westfalen, Tyskland. Fulde navn: NATHALIE Xenia Margareta Benedikte.

Slægtkode: 2.06 3.07 sek: 36,112 37,113 46,116 47,117 48,100 49,101 52,110 53,111
(10 / 0,253906)

Børn af Anne-Marie, dronning af Grækenland [7]:

11. Alexia, prinsesse af Grækenland og Danmark. Født den 10. juli 1965 på Mon Repos, Korfu, Grækenland. Bor i Barcelona, Spanien. Tidligere titel: Kronprinsesse af Grækenland.

Slægtkode: 2.06 3.07 sek: 16.32 16.42 17.33 17.43 28.38 28.90 29.39 29.91 36.112 37.113
44.68 45.69 46.116 47.117 48.100 49.101 52.110 53.111 54.36 54.88 55.37 55.89 78.72
79.73 82.72 83.73 90.72 91.73 120.72 121.73 122.74 123.75 127.81
(35 / 0.27417)

12. Pavlos, kronprins af Grækenland. Født den 20. maj 1967 på Tatoi, Grækenland. Bor i Greenwich, Connecticut, USA.

Slægtkode: 2.06 3.07 sek: 16.32 16.42 17.33 17.43 28.38 28.90 29.39 29.91 36.112 37.113
44.68 45.69 46.116 47.117 48.100 49.101 52.110 53.111 54.36 54.88 55.37 55.89 78.72
79.73 82.72 83.73 90.72 91.73 120.72 121.73 122.74 123.75 127.81
(35 / 0.27417)

Han blev gift den 1. juli 1995 i London, England med Marie-Chantal, kronprinsesse Pavlos, datter af ROBERT Warren Miller & Chantal Miller. Bor i Greenwich, Connecticut, USA. Titeldato: 1. juli 1995. Fulde navn: Marie-Chantal Miller.

De har fået et barn:

1. 1996 Maria-Olympia, prinsesse af Grækenland og Danmark (født 25. juli)

13. Nikolaos, prins af Grækenland og Danmark. Født den 1. oktober 1969 i Rom, Italien. Bor i London, England.

Slægtkode: 2.06 3.07 sek: 16.32 16.42 17.33 17.43 28.38 28.90 29.39 29.91 36.112 37.113
44.68 45.69 46.116 47.117 48.100 49.101 52.110 53.111 54.36 54.88 55.37 55.89 78.72
79.73 82.72 83.73 90.72 91.73 120.72 121.73 122.74 123.75 127.81
(35 / 0.27417)

14. Theodora, prinsesse af Grækenland og Danmark. Født den 9. juni 1983 i London, England. Bor i London, England.

Slægtkode: 2.06 3.07 sek: 16.32 16.42 17.33 17.43 28.38 28.90 29.39 29.91 36.112 37.113
44.68 45.69 46.116 47.117 48.100 49.101 52.110 53.111 54.36 54.88 55.37 55.89 78.72
79.73 82.72 83.73 90.72 91.73 120.72 121.73 122.74 123.75 127.81
(35 / 0.27417)

15. Filippos, prins af Grækenland og Danmark. Født den 26. april 1986 i London, England. Bor i London, England.

Slægtkode: 2.06 3.07 sek: 16.32 16.42 17.33 17.43 28.38 28.90 29.39 29.91 36.112 37.113
44.68 45.69 46.116 47.117 48.100 49.101 52.110 53.111 54.36 54.88 55.37 55.89 78.72
79.73 82.72 83.73 90.72 91.73 120.72 121.73 122.74 123.75 127.81
(35 / 0.27417)

III Dronningens bedsteforældre og deres efterkommere

Fars forældre:

16. Christian X, konge af Danmark. Født den 26. september 1870 i Charlottenlund, Danmark. Død den 20. april 1947 på Amalienborg, København. Titel dato: 14. maj 1912. Tidligere titel: Prins af Danmark. Fulde navn: CHRISTIAN Carl Frederik Albert Alexander Vilhelm.

Slægtkode: 4 sek: 48,12 49,13 82,30 83,31 90,30 91,31 108,30 109,31 120,30 121,31
(11 / 0,265625)

Han blev gift den 26. april 1898 i Cannes, Frankrig med:

17. Alexandrine, dronning af Danmark. Født den 24. december 1879 i Schwerin, Tyskland. Død den 28. december 1952 i København. Titel dato: 14. maj 1912. Tidligere titel: Hertuginde af Mecklenburg-Schwerin. Fulde navn: ALEXANDRINE Auguste.

Slægtkode: 5 sek: 52,14 53,15 78,18 78,26 79,19 79,27 104,124 108,18 108,26 109,19
109,27 120,18 120,26 121,19 121,27 (16 / 0,269775)

De fik følgende børn:

1. 1899 *Frederik IX, konge af Danmark* se nr. 2
2. 1900 Knud, arveprins til Danmark se nr. 20

Mors forældre:

18. Gustaf VI Adolf, konge af Sverige. Født den 11. november 1882 i Stockholm, Sverige. Død den 15. september 1973 i Helsingborg, Sverige. Titel dato: 29. oktober 1950. Tidligere titel: Kronprins af Sverige. Fulde navn: Oskar Frederik Wilhelm Olaf GUSTAF ADOLF.

Slægtkode: 6 sek: 36,08 37,09 46,12 47,13 78,28 79,29 82,28 83,29 88,62 89,63
90,28 91,29 92,108 120,28 121,29 122,30 123,31 (18 / 0,276611)

Han blev gift 1. gang den 15. juni 1905 i Windsor, England med:

19. Margaret, prinsesse af Storbritannien og Irland. Født den 15. januar 1882 i Bagshot Park, England. Død den 1. maj 1920 i Stockholm, Sverige. Fulde navn: MARGARET Victoria Augusta Charlotte Nora.

Slægtkode: 7 sek: 78,24 79,25 82,24 83,25 88,54 89,55 90,24 91,25 108,24 109,25
110,26 111,27 (13 / 0,260742)

De fik følgende børn:

1. 1906 Gustaf Adolph, prins af Sverige se nr. 21
2. 1907 Sigvard Bernadotte, greve af Wisborg se nr. 22
3. 1910 *Ingrid, dronning af Danmark* se nr. 5
4. 1912 Bertil, prins af Sverige se nr. 23
5. 1916 Carl Johan Bernadotte, greve af Wisborg se nr. 24

Han blev gift 2. gang den 3. november 1923 i London, England med Louise, dronning af Sverige [627], datter af LOUIS Alexander Mountbatten, marquis af Milford Haven & Vikto-

ria, prinsesse af Hessen und bei Rhein [444]. Født den 13. juli 1889 i Heiligenberg, Baden, Tyskland. Død den 7. marts 1965 i Stockholm, Sverige. Titel dato: 29. oktober 1950. Tidligere titel: Prinsesse af Battenberg. Fulde navn: LOUISE Alexandra Marie Irene Mountbatten.

Slægtkode: 28,14 29,15 sek: 92,36 92,100 104,36 104,100 112,62 113,63 118,56 119,57
(10 / 0,019043)

Dronningens farbror og morbrødre

Barn af Christian X, konge af Danmark [16]:

20. Knud, arveprins til Danmark. Født den 27. juli 1900 på Sorgenfri, Danmark. Død den 14. juni 1976 i Hellerup, Danmark. Titel dato: 5. juni 1953. Tidligere titel: Prins til Danmark. Fulde navn: KNUD Christian Frederik Michael.

Slægtkode: 4,02 5,03 sek: 48,20 49,21 52,30 53,31 78,50 78,58 79,51 79,59 82,46 83,47
90,46 91,47 108,46 108,50 108,58 109,47 109,51 109,59 120,46 120,50 120,58 121,47
121,51 121,59 (26 / 0,267578)

Han blev gift den 8. september 1933 på Fredensborg, Danmark med Caroline-Mathilde, arveprinsesse af Danmark [87], datter af Harald, prins af Danmark [71] & Helena, prinsesse af Slesvig Holsten Sønderborg Glücksborg. Født den 27. april 1912 på Jægersborghus, Danmark. Død den 12. december 1995 på Sorgenfri, Danmark. Titel dato: 5. juni 1953. Tidligere titel: Prinsesse af Danmark. Fulde navn: CAROLINE-MATHILDE Louise Dagmar Christiane Maud Augusta Ingeborg Thyra Adelheid.

Slægtkode: 8,04 9,05 sek: 32,24 33,25 48,20 49,21 82,46 83,47 90,46 91,47 108,46 109,47
120,46 121,47 (14 / 0,074219)

De fik følgende børn:

- | | |
|---|-----------|
| 1. 1935 Elisabeth, prinsesse af Danmark | se nr. 25 |
| 2. 1940 Ingolf, greve af Rosenberg | se nr. 26 |
| 3. 1942 Christian, greve af Rosenberg | se nr. 27 |

Børn af Gustaf VI Adolf, konge af Sverige [18]:

21. Gustaf Adolph, prins af Sverige. Født den 22. april 1906 i Stockholm, Sverige. Død den 26. januar 1947 i Kastrop, Danmark. Fulde navn: GUSTAF ADOLF Oskar Frederik Arthur Edmond.

Slægtkode: 6,02 7,03 sek: 36,16 37,17 46,20 47,21 78,44 78,56 79,45 79,57 82,44 82,56
83,45 83,57 88,94 88,118 89,95 89,119 90,44 90,56 91,45 91,57 108,56 109,57 110,58
111,59 120,44 121,45 122,46 123,47 (30 / 0,268555)

Han blev gift den 20. oktober 1932 i Coburg, Tyskland med Sibylla, prinsesse af Sachsen Coburg og Gotha [651], datter af Karl Eduard, hertug af Sachsen Coburg og Gotha [462] & Victoria Adelheid, prinsesse af Slesvig Holsten Sønderborg Glücksborg. Født den 18. januar 1908 i Gotha, Tyskland. Død den 28. november 1972 i Stockholm, Sverige. Fulde navn: SIBYLLA Calma Marie Alice Bathilde Feodora.

Slægtkode: 28,08 29,09 sek: 32,24 33,25 50,22 51,23 59,63 112,38 112,126 113,39 113,127
118,32 119,33 (13 / 0,026855)

De fik følgende børn:

- | | | |
|---------|-----------------------------------|-----------|
| 1. 1934 | Margaretha, prinsesse af Sverige | se nr. 28 |
| 2. 1937 | Birgitta, prinsesse af Sverige | se nr. 29 |
| 3. 1938 | Désirée, prinsesse af Sverige | se nr. 30 |
| 4. 1943 | Christina, prinsesse af Sverige | se nr. 31 |
| 5. 1946 | Carl XVI Gustaf, konge af Sverige | se nr. 32 |

22. Sigvard Bernadotte, greve af Wisborg. Født den 7. juni 1907 i Stockholm, Sverige. Bor i Stockholm, Sverige. Titel dato: 2. juli 1951. Tidligere titel: Prins af Sverige. Fulde navn: SIGVARD Oscar Fredrik.

Slægtkode: 6,02 7,03 sek: 36,16 37,17 46,20 47,21 78,44 78,56 79,45 79,57 82,44 82,56
83,45 83,57 88,94 88,118 89,95 89,119 90,44 90,56 91,45 91,57 108,56 109,57 110,58
111,59 120,44 121,45 122,46 123,47 (30/0,268555)

Han blev gift 1. gang den 8. marts 1934 i London, England med ERIKA Maria Regina Rosalie Patzek, datter af ANTON (Patzek) Patzek & MARIA Anna Lala. Født den 12. juli 1911 i Berlin, Tyskland. De blev skilt den 14. oktober 1943.

Han blev gift 2. gang den 26. oktober 1943 i København med SONJA Helene Robbert, datter af ROBERT Alexander Christensen Robbert & EBBA Elisabeth Suenson. Født den 12. oktober 1909 i København. De blev skilt den 6. juni 1961.

De fik et barn:

- | | | |
|---------|--------------------------------------|-----------|
| 1. 1944 | Michael Bernadotte, greve af Wisborg | se nr. 33 |
|---------|--------------------------------------|-----------|

Han blev gift 3. gang den 30. juli 1961 i Stockholm, Sverige med Gullan MARIANNE Lindberg, datter af Niels Gustaf HELGE Lindberg & Thyra Dahlman. Født den 15. juli 1924 i Helsingborg, Sverige. Bor i Stockholm, Sverige.

23. Bertil, prins af Sverige. Født den 28. februar 1912 i Stockholm, Sverige. Bor i Stockholm, Sverige. Fulde navn: BERTIL Gustaf Oskar Carl Eugén.

Slægtkode: 6,02 7,03 sek: 36,16 37,17 46,20 47,21 78,44 78,56 79,45 79,57 82,44 82,56
83,45 83,57 88,94 88,118 89,95 89,119 90,44 90,56 91,45 91,57 108,56 109,57 110,58
111,59 120,44 121,45 122,46 123,47 (30/0,268555)

Han blev gift den 7. december 1976 i Stockholm, Sverige med LILIAN May Davies, datter af WILLIAM John Davies & GLADYS Mary Curran. Født den 30. august 1915 i Swansea, England. Bor i Stockholm, Sverige.

24. Carl Johan Bernadotte, greve af Wisborg. Født den 31. oktober 1916 i Stockholm, Sverige. Bor i Stockholm, Sverige. Titel dato: 2. juli 1951. Tidligere titel: Prins af Sverige. Fulde navn: CARL JOHAN Arthur.

Slægtkode: 6,02 7,03 sek: 36,16 37,17 46,20 47,21 78,44 78,56 79,45 79,57 82,44 82,56
83,45 83,57 88,94 88,118 89,95 89,119 90,44 90,56 91,45 91,57 108,56 109,57 110,58
111,59 120,44 121,45 122,46 123,47 (30/0,268555)

Han blev gift 1. gang den 19. februar 1946 i New York, USA med Elin KERSTIN Margareta Wijkmark, datter af Oscar HENNING Wilhelm (Pettersson) Wijkmark & ELIN Mathilda Larsson. Født den 4. marts 1910 i Stockholm, Sverige. Død den 11. september 1987 i Båstad, Sverige.

De adopterede følgende børn:

1. 1948 MONICA Kristina Margaretha Bernadotte (adopteret 1950) se nr. 34
2. 1949 Carl Henning CHRISTIAN Bernadotte (adopteret 1951) se nr. 35

Han blev gift 2. gang den 29. september 1988 i København med GUNILLA Märta Louise, grevinde Wachtmeister af Johannishus, datter af Nils Claes Ludvig, greve Wachtmeister af Johannishus & MÄRTHA Ebba Carolina, baronesse de Geer af Leufsta. Født den 12. maj 1923 i Stockholm, Sverige. Bor i Stockholm, Sverige.

Dronningens fætre og kusiner

Børn af Knud, arveprins til Danmark [20]:

25. Elisabeth, prinsesse af Danmark. Født den 8. maj 1935 i København. Bor i Kgs. Lyngby, Danmark. Fulde navn: ELISABETH Caroline-Mathilde Alexandrine Helena Olga Thyra Feodora Estrid Margarethe Désirée.

Slægtkode: 4,04 5,05 sek: 8,12 9,13 32,56 33,57 48,36 48,52 49,37 49,53 52,46 53,47 59,127
78,82 78,90 79,83 79,91 82,78 82,110 83,79 83,111 90,78 90,110 91,79 91,111 108,78
108,82 108,90 108,110 109,79 109,83 109,91 109,111 120,78 120,82 120,90 120,110
121,79 121,83 121,91 121,111 (41 / 0,171387)

26. Ingolf, greve af Rosenborg. Født den 17. februar 1940 på Sorgenfri, Danmark. Bor på Egeland, Kolding, Danmark. Titel dato: 4. januar 1968. Tidligere titel: Prins af Danmark. Fulde navn: INGOLF Christian Frederik Knud Harald Gorm Gustav Viggo Valdemar Aage.

Slægtkode: 4,04 5,05 sek: 8,12 9,13 32,56 33,57 48,36 48,52 49,37 49,53 52,46 53,47 59,127
78,82 78,90 79,83 79,91 82,78 82,110 83,79 83,111 90,78 90,110 91,79 91,111 108,78
108,82 108,90 108,110 109,79 109,83 109,91 109,111 120,78 120,82 120,90 120,110
121,79 121,83 121,91 121,111 (41 / 0,171387)

Han blev gift den 13. januar 1968 i Kgs. Lyngby, Danmark med Inge, grevinde af Rosenborg, datter af Georg Terney & Jenny Hansen. Født den 21. januar 1938 i København. Død den 21. juli 1996 på Egeland, Kolding, Danmark. Titel dato: 13. januar 1968. Fulde navn: Inge Terney.

27. Christian, greve af Rosenborg. Født den 22. oktober 1942 på Sorgenfri, Danmark. Bor på Sorgenfri, Danmark. Titel dato: 27. februar 1971. Tidligere titel: Prins af Danmark. Fulde navn: CHRISTIAN Frederik Franz Knud Harald Carl Oluf Gustav Georg Erik.

Slægtkode: 4,04 5,05 sek: 8,12 9,13 32,56 33,57 48,36 48,52 49,37 49,53 52,46 53,47 59,127
78,82 78,90 79,83 79,91 82,78 82,110 83,79 83,111 90,78 90,110 91,79 91,111 108,78
108,82 108,90 108,110 109,79 109,83 109,91 109,111 120,78 120,82 120,90 120,110
121,79 121,83 121,91 121,111 (41 / 0,171387)

Han blev gift den 27. februar 1971 i Kgs. Lyngby, Danmark med Anne Dorthe, grevinde af Rosenborg, datter af Villy Maltoft-Nielsen & Bodil Maltoft. Født den 3. oktober 1947 i København. Bor på Sorgenfri, Danmark. Titel dato: 27. februar 1971. Fulde navn: Anne-Dorthe Maltoft-Nielsen.

De fik følgende børn:

- | | |
|---|-----------|
| 1. 1972 Josephine, komtesse af Rosenborg (tvilling) | se nr. 36 |
| 2. 1972 Camilla, komtesse af Rosenborg (tvilling) | se nr. 37 |
| 3. 1975 Feodora, komtesse af Rosenborg | se nr. 38 |

Børn af Gustaf Adolph, prins af Sverige [21]:

28. Margaretha, prinsesse af Sverige. Født den 31. oktober 1934 i Haga, Stockholm, Sverige. Bor i Oxford, England. Fulde navn: MARGARETHA Désirée Victoria.

Slægtkode: 6.04 7.05 sek: 28.24 29.25 32.56 33.57 36.32 37.33 46.36 47.37 50.54 51.55
59.127 78.76 78.88 79.77 79.89 82.76 82.88 83.77 83.89 90.76 90.88 91.77 91.89 108.88
109.89 110.90 111.91 112.102 113.103 118.96 119.97 120.76 121.77 122.78 123.79
(37 / 0.146973)

Hun blev gift den 30. juni 1964 i Gärdlösa, Sverige med JOHN Kenneth Ambler, søn af Charles Ambler & Louise (LULU) Gwendolen Cullen. Født den 6. juni 1924 i Horsham, Sussex, England. Bor i Oxford, England.

De fik følgende børn:

- | | |
|-------------------------------|-----------|
| 1. 1965 SIBYLLA Louise Ambler | se nr. 39 |
| 2. 1966 Charles EDWARD Ambler | se nr. 40 |
| 3. 1969 JAMES Patrick Ambler | se nr. 41 |

29. Birgitta, prinsesse af Sverige. Født den 19. januar 1937 i Stockholm, Sverige. Bor i München, Tyskland. Fulde navn: BIRGITTA Ingeborg Alice.

Slægtkode: 6.04 7.05 sek: 28.24 29.25 32.56 33.57 36.32 37.33 46.36 47.37 50.54 51.55
59.127 78.76 78.88 79.77 79.89 82.76 82.88 83.77 83.89 90.76 90.88 91.77 91.89 108.88
109.89 110.90 111.91 112.102 113.103 118.96 119.97 120.76 121.77 122.78 123.79
(37 / 0.146973)

Hun blev gift den 25. maj 1961 i Stockholm, Sverige med Johann Georg, prins af Hohenzollern, søn af Friedrich, prins af Hohenzollern & Margarete, prinsesse af Sachsen. Født den 31. juli 1932 i Sigmaringen, Tyskland. Bor i München, Tyskland. Fulde navn: JOHANN GEORG Carl Leopold Eitel-Friedrich Meinrad Maria Hubertus Michael.

Slægtkode: 100.86 101.87 sek: 112.72 112.104 113.73 113.105 118.72 118.104 119.73 119.105
(10 / 0.002441406)

De fik følgende børn:

- | | |
|---|-----------|
| 1. 1962 Carl Christian, prins af Hohenzollern | se nr. 42 |
| 2. 1963 Désirée, prinsesse af Hohenzollern | se nr. 43 |
| 3. 1966 Hubertus, prins af Hohenzollern | se nr. 44 |

30. Désirée, prinsesse af Sverige. Født den 2. juni 1938 i Stockholm, Sverige. Bor på Sollebrunn, Sverige. Fulde navn: DÉSIRÉE Elisabeth Sibylla.

Slægtkode: 6.04 7.05 sek: 28.24 29.25 32.56 33.57 36.32 37.33 46.36 47.37 50.54 51.55
59.127 78.76 78.88 79.77 79.89 82.76 82.88 83.77 83.89 90.76 90.88 91.77 91.89 108.88
109.89 110.90 111.91 112.102 113.103 118.96 119.97 120.76 121.77 122.78 123.79
(37 / 0.146973)

Hun blev gift den 5. juni 1964 i Stockholm, Sverige med Niclas, baron Silfverschiöld, søn af Carl-Otto, baron Silfverschiöld & Elsa MADELEINE Bennich. Født den 31. maj 1934 i Gåsevadhalm, Sverige. Bor på Sollebrunn, Sverige. Fulde navn: Niels-August Otto Carl NICLAS.

De fik følgende børn:

- | | | |
|---------|-------------------------------------|-----------|
| 1. 1965 | Carl, baron Silfverschiöld | se nr. 45 |
| 2. 1966 | Christina, baronesse Silfverschiöld | se nr. 46 |
| 3. 1968 | Hélène, baronesse Silfverschiöld | se nr. 47 |

31. Christina, prinsesse af Sverige. Født den 3. august 1943 i Stockholm, Sverige. Bor i Solna, Sverige. Fulde navn: CHRISTINA Louise Helena.

Slægtkode: 6,04 7,05 sek: 28,24 29,25 32,56 33,57 36,32 37,33 46,36 47,37 50,54 51,55
59,127 78,76 78,88 79,77 79,89 82,76 82,88 83,77 83,89 90,76 90,88 91,77 91,89 108,88
109,89 110,90 111,91 112,102 113,103 118,96 119,97 120,76 121,77 122,78 123,79
(37 / 0,146973)

Hun blev gift den 15. juni 1974 i Stockholm, Sverige med TORD Gösta Magnusson, søn af Tord LENNART Magnusson & GERDA Ingrid Klemming. Født den 7. april 1941 i Stockholm, Sverige. Bor i Solna, Sverige.

De fik følgende børn:

- | | | |
|---------|---------------------------------|-----------|
| 1. 1975 | Carl GUSTAV Victor Magnusson | se nr. 48 |
| 2. 1977 | Tord OSCAR Fredrik Magnusson | se nr. 49 |
| 3. 1988 | VICTOR Edmund Lennart Magnusson | se nr. 50 |

32. Carl XVI Gustaf, konge af Sverige. Født den 30. april 1946 i Stockholm, Sverige. Titel dato: 15. september 1973. Bor i Stockholm, Sverige. Tidligere titel: Prins af Sverige.

Slægtkode: 6,04 7,05 sek: 28,24 29,25 32,56 33,57 36,32 37,33 46,36 47,37 50,54 51,55
59,127 78,76 78,88 79,77 79,89 82,76 82,88 83,77 83,89 90,76 90,88 91,77 91,89 108,88
109,89 110,90 111,91 112,102 113,103 118,96 119,97 120,76 121,77 122,78 123,79
(37 / 0,146973)

Han blev gift den 19. juni 1976 i Stockholm, Sverige med Silvia, dronning af Sverige, datter af Carl August WALTHER Sommerlath & ALICE Soares de Toledo. Født den 23. december 1943 i Heidelberg, Tyskland. Bor i Stockholm, Sverige. Titel dato: 19. juni 1976. Fulde navn: SILVIA Renate Sommerlath.

De fik følgende børn:

- | | | |
|---------|------------------------------------|-----------|
| 1. 1977 | Victoria, kronprinsesse af Sverige | se nr. 51 |
| 2. 1979 | Carl Philip, prins af Sverige | se nr. 52 |
| 3. 1982 | Madeleine, prinsesse af Sverige | se nr. 53 |

Barn af Sigvard Bernadotte, greve af Wisborg [22]:

33. Michael Bernadotte, greve af Wisborg. Født den 21. august 1944 i København. Bor i Stuttgart, Tyskland. Fulde navn: MICHAEL Alexander Sigvard Bernadotte.

Slægtkode: 6,04 7,05 sek: 36,32 37,33 46,36 47,37 78,76 78,88 79,77 79,89 82,76 82,88
83,77 83,89 90,76 90,88 91,77 91,89 108,88 109,89 110,90 111,91 120,76 121,77 122,78
123,79 (26 / 0.133789)

Han blev gift den 6. februar 1976 i Stuttgart, Tyskland med CHRISTINE Diotima Elisabeth Wellhöfer, datter af Ernst Wellhöfer & Erna Kromer. Født den 26. april 1947 i Stuttgart, Tyskland. Bor i Stuttgart, Tyskland.

De fik et barn:

1. 1980 Kajsa Benadotte, grevinde af Wisborg se nr. 54

Børn adopteret af Carl Johan Bernadotte, greve af Wisborg [24]:

34. MONICA Kristina Margaretha Bernadotte. Født den 5. marts 1948 i Salzburg, Østrig.

Slægtkode: 6,04 7,05 sek: 36,32 37,33 46,36 47,37 78,76 78,88 79,77 79,89 82,76 82,88
83,77 83,89 90,76 90,88 91,77 91,89 108,88 109,89 110,90 111,91 120,76 121,77 122,78
123,79 (26 / 0.133789)

Hun blev gift den 16. januar 1976 i Stockholm, Sverige med JOHAN Peder, greve Bonde af Björnö, søn af PEDER Carlsson, greve Bonde & YLVA Margrethe Jensen. Født den 5. maj 1950 i Göteborg, Sverige.

De fik følgende børn:

1. 1980 EBBA Kristina, grevinde Bonde af Björnö se nr. 55
2. 1982 MARIANNE Cecilia, grevinde Bonde af Björnö se nr. 56
3. 1984 CARL JOHAN Peder, greve Bonde af Björnö se nr. 57

35. Carl Henning CHRISTIAN Bernadotte. Født den 3. december 1949 i Stockholm, Sverige.

Slægtkode: 6,04 7,05 sek: 36,32 37,33 46,36 47,37 78,76 78,88 79,77 79,89 82,76 82,88
83,77 83,89 90,76 90,88 91,77 91,89 108,88 109,89 110,90 111,91 120,76 121,77 122,78
123,79 (26 / 0.133789)

Han blev gift den 13. september 1980 i Zürich, Schweiz med MARIANNE Elisabeth Jenny, datter af Jacques Walter Jenny & Caroline Yvonne Wenter. Født den 31. januar 1958 i Zürich, Schweiz.

De fik følgende børn:

1. 1983 CHRISTINA Margaretha Sophie Bernadotte se nr. 58
2. 1985 RICHARD Carl Jakob Bernadotte se nr. 59
3. 1988 PHILIP Carl William Bernadotte se nr. 60

Dronningens fætre og kusiners børn

Børn af Christian, greve af Rosenborg [27]:

36. Josephine, komtesse af Rosenborg. Født den 29. oktober 1972 i Frederikssund, Danmark. Bor på Sorgenfri, Danmark. Fulde navn: JOSEPHINE Caroline Elisabeth.

Slægtkode: 4.08 5.09 sek: 8.20 9.21 32.88 33.89 48.68 48.84 49.69 49.85 52.78 53.79
(12 / 0.082031)

37. Camilla, komtesse af Rosenborg. Født den 29. oktober 1972 i Frederikssund, Danmark. Fulde navn: CAMILLA Alexandrine Kristine.

Slægtkode: 4.08 5.09 sek: 8.20 9.21 32.88 33.89 48.68 48.84 49.69 49.85 52.78 53.79
(12 / 0.082031)

Hun blev gift den 20. marts 1995 i Søllerød, Danmark med Mikael Rosanes.

38. Feodora, komtesse af Rosenborg. Født den 27. februar 1975 i Frederikssund, Danmark. Bor på Sorgenfri, Danmark. Fulde navn: FEODORA Mathilde Helena.

Slægtkode: 4.08 5.09 sek: 8.20 9.21 32.88 33.89 48.68 48.84 49.69 49.85 52.78 53.79
(12 / 0.082031)

Børn af Margaretha, prinsesse af Sverige [28]:

39. SIBYLLA Louise Ambler. Født den 14. april 1965 i London, England.

Slægtkode: 6.12 7.13 sek: 28.56 29.57 32.120 33.121 36.96 37.97 46.100 47.101 50.118
51.119 (12 / 0.070312)

40. Charles EDWARD Ambler. Født den 14. juli 1966 i London, England.

Slægtkode: 6.12 7.13 sek: 28.56 29.57 32.120 33.121 36.96 37.97 46.100 47.101 50.118
51.119 (12 / 0.070312)

41. JAMES Patrick Ambler. Født den 10. juni 1969 i Oxford, England.

Slægtkode: 6.12 7.13 sek: 28.56 29.57 32.120 33.121 36.96 37.97 46.100 47.101 50.118
51.119 (12 / 0.070312)

Børn af Birgitta, prinsesse af Sverige [29]:

42. Carl Christian, prins af Hohenzollern. Født den 5. april 1962 i München, Tyskland. Fulde navn: CARL CHRISTIAN Friedrich Johannes Meinrad Maria Hubertus Edmund.

Slægtkode: 6.12 7.13 sek: 28.56 29.57 32.120 33.121 36.96 37.97 46.100 47.101 50.118
51.119 (12 / 0.070312)

43. Désirée, prinsesse af Hohenzollern. Født den 27. november 1963 i München, Tyskland. Fulde navn: DÉSIRÉE Margarethe Victoria Louise Sibylla Katharina Maria.

Slægtkode: 6.12 7.13 sek: 28.56 29.57 32.120 33.121 36.96 37.97 46.100 47.101 50.118
51.119 (12 / 0.070312)

Hun blev gift den 21. september 1990 i Weitramsdorf, Tyskland med Heinrich, greve af Ortenburg, søn af Alram, greve af Ortenburg & Agathe, grevinde af Schaesberg. Født den 11. oktober 1956 i Bamberg, Tyskland. Fulde navn: HEINRICH Franz Josef Georg Maria.

44. Hubertus, prins af Hohenzollern. Født den 10. juni 1966 i München, Tyskland. Fulde navn: HUBERTUS Gustav Adolf Veit Georg Meinrad Maria Alexander.

Slægtkode: 6.12 7.13 sek: 28.56 29.57 32.120 33.121 36.96 37.97 46.100 47.101 50.118
51.119 (12 / 0.070312)

Børn af Désirée, prinsesse af Sverige [30]:

45. Carl, baron Silfverschiöld. Født den 22. marts 1965 i Koberg, Sverige. Fulde navn: CARL Otto Edmund.

Slægtkode: 6.12 7.13 sek: 28.56 29.57 32.120 33.121 36.96 37.97 46.100 47.101 50.118
51.119 (12 / 0.070312)

46. Christina, baronesse Silfverschiöld. Født den 29. september 1966 i Koberg, Sverige. Fulde navn: CHRISTINA Louise Ewa Madeleine.

Slægtkode: 6.12 7.13 sek: 28.56 29.57 32.120 33.121 36.96 37.97 46.100 47.101 50.118
51.119 (12 / 0.070312)

47. Hélène, baronesse Silfverschiöld. Født den 20. september 1968 i Koberg, Sverige. Fulde navn: HÉLENE Ingeborg Sibylla.

Slægtkode: 6.12 7.13 sek: 28.56 29.57 32.120 33.121 36.96 37.97 46.100 47.101 50.118
51.119 (12 / 0.070312)

Børn af Christina, prinsesse af Sverige [31]:

48. Carl GUSTAV Victor Magnusson. Født den 8. august 1975 i Stockholm, Sverige.

Slægtkode: 6.12 7.13 sek: 28.56 29.57 32.120 33.121 36.96 37.97 46.100 47.101 50.118
51.119 (12 / 0.070312)

49. Tord OSCAR Fredrik Magnusson. Født den 20. juni 1977 i Stockholm, Sverige.

Slægtkode: 6.12 7.13 sek: 28.56 29.57 32.120 33.121 36.96 37.97 46.100 47.101 50.118
51.119 (12 / 0.070312)

50. VICTOR Edmund Lennart Magnusson. Født den 10. september 1980 i Stockholm, Sverige.

Slægtkode: 6.12 7.13 sek: 28.56 29.57 32.120 33.121 36.96 37.97 46.100 47.101 50.118
51.119 (12 / 0.070312)

Børn af Carl XVI Gustaf, konge af Sverige [32]:

51. Victoria, kronprinsesse af Sverige. Født den 14. juli 1977 i Stockholm, Sverige. Titel dato: 1980. Tidligere titel: Prinsesse af Sverige. Fulde navn: VICTORIA Ingrid Alice Désirée.

Slægtkode: 6.08 7.09 sek: 28.40 29.41 32.88 33.89 36.64 37.65 46.68 47.69 50.86 51.87
(12 / 0.070312)

52. Carl Philip, prins af Sverige. Født den 13. maj 1979 i Stockholm, Sverige. Titel dato: 1980. Tidligere titel: Kronprins af Sverige. Fulde navn: CARL PHILIP Edmund Bertil.

Slægtkode: 6,08 7,09 sek: 28,40 29,41 32,88 33,89 36,64 37,65 46,68 47,69 50,86 51,87
(12 / 0,070312)

53. Madeleine, prinsesse af Sverige. Født den 10. juni 1982 i Stockholm, Sverige. Fulde navn: MADELEINE Thérèse Amelie Josephine.

Slægtkode: 6,08 7,09 sek: 28,40 29,41 32,88 33,89 36,64 37,65 46,68 47,69 50,86 51,87
(12 / 0,070312)

Barn af Michael Bernadotte, greve af Wisborg [33]:

54. Kajsa Benadotte, grevinde af Wisborg. Født den 12. oktober 1980 i Stuttgart, Tyskland. Fulde navn: KAJSA Michaele Sophia.

Slægtkode: 6,08 7,09 sek: 36,64 37,65 46,68 47,69 (6 / 0,064453)

Børn af Monica Bernadotte [34]:

55. EBBA Kristina, grevinde Bonde af Björnö. Født den 20. oktober 1980 i Stockholm, Sverige.

Slægtkode: 6,12 7,13 sek: 36,96 37,97 46,100 47,101 (6 / 0,064453)

56. MARIANNE Cecilia, grevinde Bonde af Björnö. Født den 29. september 1982 i Stockholm, Sverige.

Slægtkode: 6,12 7,13 sek: 36,96 37,97 46,100 47,101 (6 / 0,064453)

57. CARL JOHAN Peder, greve Bonde af Björnö. Født den 14. april 1984 i Stockholm, Sverige.

Slægtkode: 6,12 7,13 sek: 36,96 37,97 46,100 47,101 (6 / 0,064453)

Børn af CHRISTIAN Bernadotte [35]:

58. CHRISTINA Margaretha Sophie Bernadotte. Født den 28. maj 1983 i Cleveland, Ohio, USA.

Slægtkode: 6,08 7,09 sek: 36,64 37,65 46,68 47,69 (6 / 0,064453)

59. RICHARD Carl Jakob Bernadotte. Født den 8. juni 1985 i Cleveland, Ohio, USA.

Slægtkode: 6,08 7,09 sek: 36,64 37,65 46,68 47,69 (6 / 0,064453)

60. PHILIP Carl William Bernadotte. Født den 18. maj 1988 i Atlanta, Georgia, USA.

Slægtkode: 6,08 7,09 sek: 36,64 37,65 46,68 47,69 (6 / 0,064453)

IV Dronningens oldeforældre og deres efterkommere

Farfars forældre:

61. Frederik VIII, konge af Danmark. Født den 3. juni 1843 i København. Død den 14. maj 1912 i Hamburg, Tyskland. Titel dato: 29. januar 1906. Tidligere titel: Prins af Danmark. Fulde navn: Christian FREDERIK Vilhelm Carl.

Slægtkode: 8 (1 / 0.125)

Han blev gift den 28. juli 1869 i Stockholm, Sverige med:

62. Louise, dronning af Danmark. Født den 31. oktober 1851 i Stockholm, Sverige. Død den 20. marts 1926 på Amalienborg, København. Titel dato: 29. januar 1906. Tidligere titel: Prinsesse af Sverige og Norge. Fulde navn: LOUISE Josephine Eugenie.

Slægtkode: 9 sek: 48,04 49,05 82,14 83,15 90,14 91,15 108,14 109,15 120,14 121,15 (11 / 0.15625)

De fik følgende børn:

- | | |
|---|-----------|
| 1. 1870 <i>Christian X, konge af Danmark</i> | se nr. 16 |
| 2. 1872 <i>Haakon VII, konge af Norge</i> | se nr. 69 |
| 3. 1875 <i>Louise, prinsesse af Danmark</i> | se nr. 70 |
| 4. 1876 <i>Harald, prins af Danmark</i> | se nr. 71 |
| 5. 1878 <i>Ingeborg, prinsesse af Danmark</i> | se nr. 72 |
| 6. 1880 <i>Thyra, prinsesse af Danmark</i> | se nr. 73 |
| 7. 1887 <i>Gustav, prins af Danmark</i> | se nr. 74 |
| 8. 1890 <i>Dagmar Castenskiold</i> | se nr. 75 |

Farmors forældre:

63. Friedrich Franz III, storhertug af Mecklenburg-Schwerin. Født den 19. marts 1851 i Ludwigslust, Tyskland. Død den 10. april 1897 i Cannes, Frankrig. Titel dato: 15. april 1883. Tidligere titel: Hertug af Mecklenburg-Schwerin. Fulde navn: FRIEDRICH FRANZ Paul Nikolaus Ernst Heinrich.

Slægtkode: 10 sek: 78,10 79,11 88,18 89,19 90,10 91,11 108,10 109,11 120,10 121,11 (11 / 0.142578)

Han blev gift den 24. januar 1879 i St Petersborg, Rusland med:

64. Anastasia Michailovna, storfyrstinde af Rusland. Født den 28. juli 1860 på Peterhof, St Petersborg, Rusland. Død den 11. marts 1922 i Eze-sur-Mer, Nice, Frankrig.

Slægtkode: 11 sek: 52,06 53,07 78,10 79,11 82,10 83,11 104,60 108,10 109,11 120,10 121,11 (12 / 0.156738)

De fik følgende børn:

- | | |
|---|-----------|
| 1. 1879 <i>Alexandrine, dronning af Danmark</i> | se nr. 17 |
| 2. 1882 <i>Friedrich Franz IV, storhertug af Mecklenburg-Schwerin</i> | se nr. 76 |
| 3. 1886 <i>Cecilie, hertuginde af Mecklenburg-Schwerin</i> | se nr. 77 |

Morfars forældre:

65. Gustav V, konge af Sverige. Født den 16. juni 1858 i Drottningholm, Sverige. Død den 29. oktober 1950 i Drottningholm, Sverige. Titel dato: 8. december 1907. Tidligere titel: Kronprins af Sverige. Fulde navn: Oskar GUSTAV Adolf.

Slægtkode: 12 sek: 36.04 37.05 (3 / 0,140625)

Han blev gift den 20. september 1881 i Karlsruhe, Tyskland med:

66. Viktoria, dronning af Sverige. Født den 7. august 1862 i Karlsruhe, Tyskland. Død den 4. april 1930 i Rom, Italien. Titel dato: 8. december 1907. Tidligere titel: Prinsesse af Baden. Fulde navn: Sophie Marie VIKTORIA.

Slægtkode: 13 sek: 46.04 47.05 78.12 79.13 82.12 83.13 88.30 89.31 90.12 91.13
92.44 120.12 121.13 122.14 123.15 (16 / 0,162598)

De fik følgende børn:

- | | | |
|---------|--|------------------|
| 1. 1882 | <i>Gustaf VI Adolf, konge af Sverige</i> | <i>se nr. 18</i> |
| 2. 1884 | Wilhelm, prins af Sverige | se nr. 78 |
| 3. 1889 | Eric, prins af Sverige | se nr. 79 |

Mormors forældre:

67. Arthur, prins af Storbritannien og Irland. Født den 1. maj 1850 på Buckingham Palace, London, England. Død den 16. januar 1942 i Bagshot Park, England. Fulde navn: ARTHUR William Patrick Albert.

Slægtkode: 14 (1 / 0,125)

Han blev gift den 13. marts 1879 i Windsor, England med:

68. Louise Margaret, prinsesse af Preussen. Født den 25. juli 1860 i Marmorpalais, Potsdam, Tyskland. Død den 14. marts 1917 i London, England. Fulde navn: LOUISE MARGARET Alexandra Victoria Agnes.

Slægtkode: 15 sek: 78.08 79.09 82.08 83.09 88,22 89,23 90.08 91.09 108.08 109.09
110,10 111,11 (13 / 0,146484)

De fik følgende børn:

- | | | |
|---------|--|------------------|
| 1. 1882 | <i>Margaret, prinsesse af Storbritannien og Irland</i> | <i>se nr. 19</i> |
| 2. 1883 | Arthur, prins af Storbritannien og Irland | se nr. 80 |
| 3. 1886 | Patricia, lady Ramsay | se nr. 81 |

Dronningens grandonkler og -tanter

Børn af Frederik VIII, konge af Danmark [61]:

69. Haakon VII, konge af Norge. Født den 3. august 1872 i Charlottenlund, Danmark. Død den 21. september 1957 i Oslo, Norge. Titel dato: 18. november 1905. Tidligere titel: Prins af Danmark. Fulde navn: Christian Frederik CARL Georg Valdemar Axel.

Slægtkode: 8,02 9,03 sek: 48,12 49,13 82,30 83,31 90,30 91,31 108,30 109,31 120,30 121,31
(12 / 0,140625)

Han blev gift den 22. juli 1896 på Buckingham Palace, London, England med Maud, dronning af Norge [375], datter af Edward VII, konge af Storbritannien og Irland [360] & Alexandra, dronning af Storbritannien og Irland [332]. Født den 26. november 1869 i Marlborough House, London, England. Død den 20. november 1938 i Marlborough House, London, England. Titel dato: 18. november 1905. Tidligere titel: Prinsesse af Storbritannien og Irland. Fulde navn: MAUD Charlotte Mary Victoria.

Slægtkode: 16,06 17,07 sek: 28,04 29,05 112,22 113,23 118,16 119,17 (8 / 0,066406)

De fik et barn:

1. 1903 *Olav V, konge af Norge* se nr. 82

70. Louise, prinsesse af Danmark. Født den 17. februar 1875 i København. Død den 4. april 1906 i Ratiboritz (Racibórz), Opole, Polen. Fulde navn: LOUISE Caroline Josephine Sophie Thyra Olga.

Slægtkode: 8,02 9,03 sek: 48,12 49,13 82,30 83,31 90,30 91,31 108,30 109,31 120,30 121,31
(12 / 0,140625)

Hun blev gift den 5. maj 1896 i København med Friedrich, prins af Schaumburg-Lippe, søn af Wilhelm, prins af Schaumburg-Lippe & Bathilde, prinsesse af Anhalt-Dessau. Født den 30. januar 1868 i Ratiboritz (Racibórz), Opole, Polen. Død den 12. december 1945 i Kudowa, Schlesien. Fulde navn: FRIEDRICH Georg Wilhelm Bruno.

Slægtkode: 34,14 35,15 sek: 124,12 125,13 (4 / 0,011719)

De fik følgende børn:

1. 1897 Marie-Louise, prinsesse af Schaumburg-Lippe se nr. 83
2. 1898 Christian, prins af Schaumburg-Lippe se nr. 84
3. 1899 Stephanie, prinsesse af Schaumburg-Lippe se nr. 85

71. Harald, prins af Danmark. Født den 8. oktober 1876 i Charlottenlund, Danmark. Død den 30. marts 1949 i København. Fulde navn: HARALD Christian Frederik.

Slægtkode: 8,02 9,03 sek: 48,12 49,13 82,30 83,31 90,30 91,31 108,30 109,31 120,30 121,31
(12 / 0,140625)

Han blev gift den 28. april 1909 i Glücksborg, Tyskland med Helena, prinsesse af Slesvig Holsten Sønderborg Glücksborg, datter af Friedrich Ferdinand, hertug af Slesvig Holsten Sønderborg Glücksborg & Caroline Mathilde, prinsesse af Slesvig Holsten Sønderborg Augustenborg. Født den 1. juni 1888 i Grünholz, Tyskland. Død den 30. juni 1962 i Hellerup, Danmark. Fulde navn: HELENA Adelheid Viktoria Marie.

Slægtkode: 32,08 33,09 sek: 59,31 112,62 113,63 (5 / 0,010742)

De fik følgende børn:

1. 1910 Feodora, prinsesse af Danmark se nr. 86
2. 1912 Caroline-Mathilde, arveprinsesse af Danmark se nr. 87
3. 1914 Alexandrine-Louise, prinsesse af Danmark se nr. 88
4. 1919 Gorm, prins af Danmark se nr. 89
5. 1923 Oluf, greve af Rosenborg se nr. 90

72. Ingeborg, prinsesse af Danmark. Født den 2. august 1878 i Charlottenlund, Danmark. Død den 11. marts 1958 i Stockholm, Sverige. Fulde navn: INGEBORG Charlotte Caroline Frederikke Louise.

Slægtkode: 8.02 9.03 sek: 48,12 49,13 82,30 83,31 90,30 91,31 108,30 109,31 120,30 121,31
(12 / 0,140625)

Hun blev gift den 27. august 1897 i København med Carl, prins af Sverige [355], søn af Oskar II, konge af Sverige og Norge [324] & Sophie, dronning af Sverige og Norge [325]. Født den 27. februar 1861 i Stockholm, Sverige. Død den 24. oktober 1951 i Stockholm, Sverige. Fulde navn: Oscar CARL Vilhelm.

Slægtkode: 24.02 25.03 sek: 36,04 37,05 (4 / 0,078125)

De fik følgende børn:

- | | |
|--|-----------|
| 1. 1899 Margaretha, prinsesse af Sverige | se nr. 91 |
| 2. 1901 Märtha, kronprinsesse af Norge | se nr. 92 |
| 3. 1905 Astrid, dronning af Belgien | se nr. 93 |
| 4. 1911 Carl, prins af Belgien | se nr. 94 |

73. Thyra, prinsesse af Danmark. Født den 14. marts 1880 på Amalienborg, København. Død den 2. november 1945 i København. Fulde navn: THYRA Louise Caroline Amalie Augusta Elisabeth.

Slægtkode: 8.02 9.03 sek: 48,12 49,13 82,30 83,31 90,30 91,31 108,30 109,31 120,30 121,31
(12 / 0,140625)

74. Gustav, prins af Danmark. Født den 4. marts 1887 på Amalienborg, København. Død den 5. oktober 1944 på Egelund Slot, Danmark. Fulde navn: Christian Frederik Vilhelm Valdemar GUSTAV.

Slægtkode: 8.02 9.03 sek: 48,12 49,13 82,30 83,31 90,30 91,31 108,30 109,31 120,30 121,31
(12 / 0,140625)

75. Dagmar Castenskiold. Født den 23. maj 1890 i Charlottenlund, Danmark. Død den 11. oktober 1961 i Kongstedlund, Danmark. Titel dato: 23. november 1922. Tidligere titel: Prinsesse af Danmark. Fulde navn: DAGMAR Louise Elisabeth.

Slægtkode: 8.02 9.03 sek: 48,12 49,13 82,30 83,31 90,30 91,31 108,30 109,31 120,30 121,31
(12 / 0,140625)

Hun blev gift den 23. november 1922 på Fredensborg, Danmark med JØRGEN Carl Gustav Castenskiold, søn af Anton Castenskiold & Sophie Steensen-Leth. Født den 30. november 1893 i København. Død den 21. november 1978 i Rungsted, Danmark.

De fik følgende børn:

- | | |
|--------------------------------|-----------|
| 1. 1923 Carl Castenskiold | se nr. 95 |
| 2. 1926 Christian Castenskiold | se nr. 96 |
| 3. 1928 Jørgen Castenskiold | se nr. 97 |
| 4. 1931 Dagmar Castenskiold | se nr. 98 |

Børn af Friedrich Franz III, storhertug af Mecklenburg-Schwerin [63]:

76. Friedrich Franz IV, storhertug af Mecklenburg-Schwerin. Født d. 9. april 1882 i Palermo, Italien. Død den 17. november 1945 i Flensborg, Tyskland. Titel dato: 10. april 1897. Tidligere titel: Hertug af Mecklenburg-Schwerin. Fulde navn: FRIEDRICH FRANZ Michael.

Slægtkode: 10,02 11,03 sek: 52,14 53,15 78,18 78,26 79,19 79,27 82,26 83,27 88,34 89,35
90,18 91,19 104,124 108,18 108,26 109,19 109,27 120,18 120,26 121,19 121,27
(23 / 0,149658)

Han blev gift den 7. juni 1904 i Gmunden, Østrig med Alexandra, storhertuginde af Mecklenburg-Schwerin [393], datter af Ernst August, kronprins af Hannover & Thyra, prinsesse af Danmark [335]. Født den 29. september 1882 i Gmunden, Østrig. Død den 30. august 1963 i Glücksborg, Tyskland. Titel dato: 7. juni 1904. Tidligere titel: Prinsesse af Hannover, Storbritannien og Irland. Fulde navn: ALEXANDRA Louise Marie Olga Elisabeth Therese Vera.

Slægtkode: 16,06 17,07 sek: 116,16 117,17 127,09 (5 / 0,035156)

De fik følgende børn:

- | | |
|---|------------|
| 1. 1910 Friedrich Franz V, storhertug af Mecklenburg-Schwerin | se nr. 99 |
| 2. 1912 Christian Ludwig, hertug af Mecklenburg-Schwerin | se nr. 100 |
| 3. 1916 Olga, hertuginde af Mecklenburg-Schwerin | se nr. 101 |
| 4. 1919 Thyra, hertuginde af Mecklenburg-Schwerin | se nr. 102 |
| 5. 1922 Anastasia, hertuginde af Mecklenburg-Schwerin | se nr. 103 |

77. Cecilie, hertuginde af Mecklenburg-Schwerin. Født den 20. september 1886 i Schwerin, Tyskland. Død den 6. maj 1954 i Bad Kissingen, Tyskland. Fulde navn: CECILIE Auguste Marie.

Slægtkode: 10,02 11,03 sek: 52,14 53,15 78,18 78,26 79,19 79,27 82,26 83,27 88,34 89,35
90,18 91,19 104,124 108,18 108,26 109,19 109,27 120,18 120,26 121,19 121,27
(23 / 0,149658)

Hun blev gift den 6. juni 1905 i Berlin, Tyskland med Wilhelm (III), kronprins af Tyskland & Preussen [609], søn af Wilhelm II, kejser af Tyskland [436] & Augusta Victoria, kejserinde af Tyskland. Født den 6. maj 1882 i Marmorpalais, Potsdam, Tyskland. Død den 20. juli 1951 i Hechingen, Tyskland. Fulde navn: Friedrich WILHELM Viktor August Ernst.

Slægtkode: 28,10 29,11 sek: 54,08 55,09 59,31 78,16 79,17 82,16 83,17 88,38 89,39 90,16
91,17 112,46 112,62 113,47 113,63 118,40 119,41 120,16 121,17 122,18 123,19
(23 / 0,039062)

De fik følgende børn:

- | | |
|---|------------|
| 1. 1906 Wilhelm, prins af Preussen | se nr. 104 |
| 2. 1907 Ludwig Ferdinand, prins af Preussen | se nr. 105 |
| 3. 1909 Hubertus, prins af Preussen | se nr. 106 |
| 4. 1911 Friedrich (George Mansfield), prins af Preussen | se nr. 107 |
| 5. 1915 Alexandrine, prinsesse af Preussen | se nr. 108 |
| 6. 1917 Cecilie, prinsesse af Preussen | se nr. 109 |

Børn af Gustav V, konge af Sverige [65]:

78. Wilhelm, prins af Sverige. Født den 17. juni 1884 i Tullgarn, Sverige. Død den 5. juni 1965 i Stenhammer, Sverige. Fulde navn: Carl WILHELM Ludwig.

Slægtkode: 12,02 13,03 sek: 36,08 37,09 46,12 47,13 78,28 79,29 82,28 83,29 88,62 89,63
90,28 91,29 92,108 120,28 121,29 122,30 123,31 (19 / 0,151611)

Han blev gift den 3. maj 1908 i St Petersburg, Rusland med Maria Pavlovna, storfyrstinde af Rusland [493], datter af Paul, storfyrste af Rusland & Alexandra, prinsesse af Grækenland og Danmark [379]. Født den 6. april 1890 i St Petersburg, Rusland. Død den 13. december 1958 i Konstanz, Tyskland. De blev skilt den 13. marts 1914. Fulde navn: MARIA Pavlovna.

Slægtkode: 16,12 17,13 sek: 44,08 44,28 45,09 45,29 78,18 78,58 79,19 79,59 82,18 82,58
83,19 83,59 108,18 108,58 109,19 109,59 120,18 120,58 121,19 121,59
(22 / 0,039062)

De fik et barn:

1. 1909 Lennart, greve af Wisborg se nr. 110

79. Eric, prins af Sverige. Født den 20. april 1889 i Stockholm, Sverige. Død den 19. september 1918 i Drottningholm, Sverige. Fulde navn: ERIC Gustav Ludvig Albert.

Slægtkode: 12,02 13,03 sek: 36,08 37,09 46,12 47,13 78,28 79,29 82,28 83,29 88,62 89,63
90,28 91,29 92,108 120,28 121,29 122,30 123,31 (19 / 0,151611)

Børn af Arthur, prins af Storbritannien og Irland [67]:

80. Arthur, prins af Storbritannien og Irland. Født den 13. januar 1883 på Windsor Castle, England. Død den 12. september 1938 i London, England. Fulde navn: ARTHUR Frederick Patrick Albert.

Slægtkode: 14,02 15,03 sek: 78,24 79,25 82,24 83,25 88,54 89,55 90,24 91,25 108,24 109,25
110,26 111,27 (14 / 0,135742)

Han blev gift den 15. oktober 1913 i London, England med Alexandra, prinsesse Duff [483], datter af Alexander, hertug af Fife & Louise, prinsesse af Storbritannien og Irland [373]. Født den 17. maj 1891 på East Sheen Lodge, Surrey, England. Død den 26. februar 1959 i London, England. Titel dato: 9. november 1905. Tidligere titel: Hertuginde af Fife. Fulde navn: ALEXANDRA Victoria Alberta Edwina Louise.

Slægtkode: 16,14 17,15 sek: 28,12 29,13 112,54 113,55 118,48 119,49 (8 / 0,033203)

De fik et barn:

1. 1914 Alastair, hertug af Connaught and Strathearn se nr. 111

81. Patricia, lady Ramsay. Født den 17. marts 1886 på Buckingham Palace, London, England. Død den 12. januar 1974 i Windlesham, Surrey, England. Tidligere titel: Prinsesse af Storbritannien og Irland. Fulde navn: Victoria PATRICIA Helen Elizabeth.

Slægtkode: 14,02 15,03 sek: 78,24 79,25 82,24 83,25 88,54 89,55 90,24 91,25 108,24 109,25
110,26 111,27 (14 / 0,135742)

Hun blev gift den 27. februar 1919 i London, England med ALEXANDER Robert Maule, Sir Ramsay, søn af John William, jarl af Dalhousie & Ida Louise Bennet. Født den 29. maj 1881 i London, England. Død den 8. oktober 1972 i Windlesham, Surrey, England.

De fik et barn:

1. 1919 ALEXANDER Ramsay of Mar

se nr. 112

Dronningens halvonkler og -tanter

Barn af Haakon VII, konge af Norge [69]:

82. Olav V, konge af Norge. Født den 2. juli 1903 i Sandringham, Norfolk, England. Død den 17. januar 1991 i Kongsseteren, Norge. Titeldato: 21. september 1957. Tidligere titel: Prins af Danmark. Fulde navn: ALEXANDER Frederik Edward Christian.

Slægtkode: 8,04 9,05 sek: 16,14 17,15 28,12 29,13 48,20 49,21 82,46 83,47 90,46 91,47
108,46 109,47 112,54 113,55 118,48 119,49 120,46 121,47 (20/0,103516)

Han blev gift den 21. marts 1929 i Oslo, Norge med Märtha, kronprinsesse af Norge [92], datter af Carl, prins af Sverige [355] & Ingeborg, prinsesse af Danmark [72]. Født den 28. marts 1901 i Stockholm, Sverige. Død den 5. april 1954 i Oslo, Norge. Titeldato: 21. marts 1929. Tidligere titel: Prinsesse af Sverige. Fulde navn: MÄRTHE Sofia Lovisa Dagmar Thyra.

Slægtkode: 8,06 9,07 sek: 24,04 25,05 36,08 37,09 48,28 49,29 82,62 83,63 90,62 91,63
108,62 109,63 120,62 121,63 (16/0,109375)

De fik følgende børn:

1. 1930 Ragnhild, prinsesse af Norge
2. 1932 Astrid, prinsesse af Norge
3. 1937 Harald V, konge af Norge

se nr. 113

se nr. 114

se nr. 115

Børn af Louise, prinsesse af Danmark [70]:

83. Marie-Louise, prinsesse af Schaumburg-Lippe. Født den 10. februar 1897 på Ödenburg, Sopron, Ungarn. Død den 1. oktober 1938 i Potsdam, Tyskland. Fulde navn: MARIE-LOUISE Dagmar Bathilde Charlotte.

Slægtkode: 8,06 9,07 sek: 34,22 35,23 48,28 49,29 82,62 83,63 90,62 91,63 108,62 109,63
120,62 121,63 124,20 125,21 (16/0,076172)

Hun blev gift den 27. april 1916 på Klein Glienicke, Potsdam, Tyskland med Friedrich Sigismund, prins af Preussen [473], søn af Friedrich Leopold, prins af Preussen [370] & Louise Sophie, prinsesse af Slesvig Holsten Sønderborg Augustenburg. Født den 17. december 1891 på Klein Glienicke, Potsdam, Tyskland. Død den 6. juli 1927 i Luzern, Schweiz. Fulde navn: Joachim Viktor Wilhelm Leopold FRIEDRICH SIGISMUND.

Slægtkode: 30,04 31,05 sek: 59,31 78,16 79,17 82,16 83,17 88,38 89,39 90,16 91,17 108,16
109,17 110,18 111,19 112,62 113,63 (17/0,044922)

De fik følgende børn:

- | | |
|---|------------|
| 1. 1917 Luise, prinsesse af Preussen | se nr. 116 |
| 2. 1919 Friedrich-Karl, prins af Preussen | se nr. 117 |

84. Christian, prins af Schaumburg-Lippe. Født den 20. februar 1898 på Ödenburg, Sopron, Ungarn. Død den 13. juli 1974 på Bückeberg, Tyskland. Fulde navn: CHRISTIAN Nikolaus Wilhelm Friedrich Albrecht Ernst Stephan.

Slægtkode: 8,06 9,07 sek: 34,22 35,23 48,28 49,29 82,62 83,63 90,62 91,63 108,62 109,63
120,62 121,63 124,20 125,21 (16 / 0,076172)

Han blev gift den 9. september 1937 på Fredensborg, Danmark med Feodora, prinsesse af Danmark [86], datter af Harald, prins af Danmark [71] & Helena, prinsesse af Slesvig Holsten Sønderborg Glücksborg. Født den 3. juli 1910 på Jægersborghus, Danmark. Død den 17. marts 1975 på Bückeberg, Tyskland. Fulde navn: FEODORA Louise Caroline-Mathilde Victoria Alexandra Frederikke Johanne.

Slægtkode: 8,04 9,05 sek: 32,24 33,25 48,20 49,21 82,46 83,47 90,46 91,47 108,46 109,47
120,46 121,47 (14 / 0,074219)

De fik følgende børn:

- | | |
|---|------------|
| 1. 1939 Wilhelm, prins af Schaumburg-Lippe | se nr. 118 |
| 2. 1940 Waldemar, prins af Schaumburg-Lippe | se nr. 119 |
| 3. 1945 Marie-Louise, prinsesse af Schaumburg-Lippe | se nr. 120 |
| 4. 1948 Harald, prins af Schaumburg-Lippe | se nr. 121 |

85. Stephanie, prinsesse af Schaumburg-Lippe. Født den 19. december 1899 på Ödenburg, Sopron, Ungarn. Død den 2. maj 1925 i Burgsteinfurt, Westfalen, Tyskland. Fulde navn: STEPHANIE Alexandra Hermine Thyra Xenia Bathilde Ingeborg.

Slægtkode: 8,06 9,07 sek: 34,22 35,23 48,28 49,29 82,62 83,63 90,62 91,63 108,62 109,63
120,62 121,63 124,20 125,21 (16 / 0,076172)

Hun blev gift den 9. september 1921 i Ratiboritz (Racibórz), Opole, Polen med Viktor Adolph, prins af Bentheim-Steinfurt, søn af Alexis, prins af Bentheim-Steinfurt & Pauline, prinsesse af Waldeck og Pyrmont. Født den 18. juli 1883 i Potsdam, Tyskland. Død den 4. juni 1961 i Burgsteinfurt, Westfalen, Tyskland. Fulde navn: VIKTOR ADOLF Wilhelm Otto.

Slægtkode: 50,14 51,15 (2 / 0,0078125)

De fik følgende børn:

- | | |
|--|------------|
| 1. 1922 Alexis, arveprins af Bentheim-Steinfurt | se nr. 122 |
| 2. 1923 Christian, prins af Bentheim-Steinfurt | se nr. 123 |
| 3. 1925 Viktor, prins af Bentheim-Steinfurt (tvilling) | se nr. 124 |
| 4. 1925 Adolf, prins af Bentheim-Steinfurt (tvilling) | se nr. 125 |

Børn af Harald, prins af Danmark [71]:

86. Feodora, prinsesse af Danmark. Født den 3. juli 1910 på Jægersborghus, Danmark. Død den 17. marts 1975 på Bückeberg, Tyskland. Fulde navn: FEODORA Louise Caroline-Mathilde Victoria Alexandra Frederikke Johanne.

Slægtkode: 8,04 9,05 sek: 32,24 33,25 48,20 49,21 59,63 82,46 83,47 90,46 91,47 108,46
109,47 112,126 113,127 120,46 121,47 (17/0,075684)

Hun blev gift den 9. september 1937 på Fredensborg, Danmark med Christian, prins af Schaumburg-Lippe [84], søn af Friedrich, prins af Schaumburg-Lippe & Louise, prinsesse af Danmark [70]. Født den 20. februar 1898 på Ödenburg, Sopron, Ungarn. Død den 13. juli 1974 på Bückeberg, Tyskland. Fulde navn: CHRISTIAN Nikolaus Wilhelm Friedrich Albrecht Ernst Stephan.

Slægtkode: 8,06 9,07 sek: 34,22 35,23 48,28 49,29 82,62 83,63 90,62 91,63 108,62 109,63
120,62 121,63 124,20 125,21 (16/0,076172)

De fik følgende børn:

- | | |
|---|------------|
| 1. 1939 Wilhelm, prins af Schaumburg-Lippe | se nr. 118 |
| 2. 1940 Waldemar, prins af Schaumburg-Lippe | se nr. 119 |
| 3. 1945 Marie-Louise, prinsesse af Schaumburg-Lippe | se nr. 120 |
| 4. 1948 Harald, prins af Schaumburg-Lippe | se nr. 121 |

87. Caroline-Mathilde, arveprinsesse af Danmark. Født den 27. april 1912 på Jægersborghus, Danmark. Død 12. december 1995 på Sorgenfri, Danmark. Titel dato: 5. juni 1953. Tidligere titel: Prinsesse af Danmark. Fulde navn: CAROLINE-MATHILDE Louise Dagmar Christiane Maud Augusta Ingeborg Thyra Adelheid.

Slægtkode: 8,04 9,05 sek: 32,24 33,25 48,20 49,21 59,63 82,46 83,47 90,46 91,47 108,46
109,47 112,126 113,127 120,46 121,47 (17/0,075684)

Hun blev gift den 8. september 1933 på Fredensborg, Danmark med Knud, arveprins til Danmark [20], søn af Christian X, konge af Danmark [16] & Alexandrine, dronning af Danmark [17]. Født den 27. juli 1900 på Sorgenfri, Danmark. Død den 14. juni 1976 i Gentofte, København. Titel dato: 5. juni 1953. Tidligere titel: Prins af Danmark. Fulde navn: KNUD Christian Frederik Michael.

Slægtkode: 4,02 5,03 sek: 48,20 49,21 52,30 53,31 78,50 78,58 79,51 79,59 82,46 83,47
90,46 91,47 108,46 108,50 108,58 109,47 109,51 109,59 120,46 120,50 120,58 121,47
121,51 121,59 (26/0,267578)

De fik følgende børn:

- | | |
|---|-----------|
| 1. 1935 Elisabeth, prinsesse af Danmark | se nr. 25 |
| 2. 1940 Ingolf, greve af Rosenberg | se nr. 26 |
| 3. 1942 Christian, greve af Rosenberg | se nr. 27 |

88. Alexandrine-Louise, prinsesse af Danmark. Født den 12. december 1914 på Jægersborghus, Danmark. Død den 26. april 1962 på Jægersborghus, Danmark. Fulde navn: ALEXANDRINE Caroline-Mathilde Dagmar.

Slægtkode: 8,04 9,05 sek: 32,24 33,25 48,20 49,21 59,63 82,46 83,47 90,46 91,47 108,46
109,47 112,126 113,127 120,46 121,47 (17/0,075684)

Hun blev gift den 22. januar 1937 i København med Luitpold Alfred, greve af Castell-Castell, søn af Otto, greve af Castell-Castell & Amélie, prinsesse af Löwenstein-Wertheim-Freudenberg. Født den 14. november 1904 i Langenzell, Heidelberg, Tyskland. Død den 6. november 1941 i Bankta, Sofia, Bulgarien. Fulde navn: LUITPOLD Alfred Friedrich Karl.

De fik følgende børn:

- | | |
|---|------------|
| 1. 1938 Amélie, grevinde af Castell-Castell | se nr. 126 |
| 2. 1939 Thyra, grevinde af Castell-Castell | se nr. 127 |
| 3. 1942 Otto, greve af Castell-Castell | se nr. 128 |

89. Gorm, prins af Danmark. Født den 24. februar 1919 på Jægersborghus, Danmark. Død den 26. december 1991 i København. Fulde navn: GORM Christian Frederik Hans Harald.

Slægtkode: 8.04 9.05 sek: 32.24 33.25 48.20 49.21 59.63 82.46 83.47 90.46 91.47 108.46
109.47 112.126 113.127 120.46 121.47 (17/0.075684)

90. Oluf, greve af Rosenborg. Født den 10. marts 1923 i København. Død den 19. december 1990 i København. Titel dato: 13. januar 1948. Tidligere titel: Prins af Danmark. Fulde navn: OLUF Christian Carl Axel.

Slægtkode: 8.04 9.05 sek: 32.24 33.25 48.20 49.21 59.63 82.46 83.47 90.46 91.47 108.46
109.47 112.126 113.127 120.46 121.47 (17/0.075684)

Han blev gift 1. gang den 4. februar 1948 i Gentofte, København med Dorrit, grevinde af Rosenborg, datter af Gunnar Puggaard-Müller & GERDA Annie Nielsen. Født den 8. september 1926 i Gentofte, København. Titel dato: 4. februar 1948. Bor i København. Fulde navn: Annie Helene DORRIT Puggaard-Müller. De blev skilt den 20. januar 1977.

De fik følgende børn:

- | | |
|--|------------|
| 1. 1950 Ulrik, greve af Rosenborg | se nr. 129 |
| 2. 1953 Charlotte, komtesse af Rosenborg | se nr. 130 |

Han blev gift 2. gang den 17. september 1982 i Kgs. Lyngby, Danmark med Lis Wolf-Jürgensen, datter af JÜRGEN Christian Wolf-Jürgensen & EDITH Hedermann Jensen. Født den 30. juni 1935 i Frederiksberg, Danmark. De blev skilt den 19. december 1983.

Børn af Ingeborg, prinsesse af Danmark [72]:

91. Margaretha, prinsesse af Sverige. Født den 25. juni 1899 i Stockholm, Sverige. Død den 4. januar 1977 i Kongsted, Danmark. Fulde navn: MARGARETHA Sofia Lovisa Ingeborg.

Slægtkode: 8.06 9.07 sek: 24.04 25.05 36.08 37.09 48.28 49.29 82.62 83.63 90.62 91.63
108.62 109.63 120.62 121.63 (16/0.109375)

Hun blev gift den 22. maj 1919 i Stockholm, Sverige med Axel, prins af Danmark [398], søn af Valdemar, prins af Danmark [336] & Marie, prinsesse d'Orléans. Født den 12. august 1888 i København. Død den 14. juli 1964 i København. Fulde navn: AXEL Christian Georg.

Slægtkode: 16.04 17.05 sek: 80.26 (3 / 0.032227)

De fik følgende børn:

- | | |
|--------------------------------------|------------|
| 1. 1920 Georg, prins af Danmark | se nr. 131 |
| 2. 1922 Flemming, greve af Rosenborg | se nr. 132 |

92. Märtha, kronprinsesse af Norge. Født den 28. marts 1901 i Stockholm, Sverige. Død den 5. april 1954 i Oslo, Norge. Titel dato: 21. marts 1929. Tidligere titel: Prinsesse af Sverige. Fulde navn: MÄRTHE Sofia Lovisa Dagmar Thyra.

Slægtkode: 8,06 9,07 sek: 24,04 25,05 36,08 37,09 48,28 49,29 82,62 83,63 90,62 91,63
108,62 109,63 120,62 121,63 (16 / 0,109375)

Hun blev gift den 21. marts 1929 i Oslo, Norge med Olav V, konge af Norge [82], søn af Haakon VII, konge af Norge [69] & Maud, dronning af Norge [375]. Født den 2. juli 1903 i Sandringham, Norfolk, England. Død den 17. januar 1991 i Kongsseteren, Norge. Titel dato: 21. september 1957. Tidligere titel: Prins af Danmark. Fulde navn: ALEXANDER Frederik Edward Christian.

Slægtkode: 8,04 9,05 sek: 16,14 17,15 28,12 29,13 48,20 49,21 82,46 83,47 90,46 91,47
108,46 109,47 112,54 113,55 118,48 119,49 120,46 121,47 (20 / 0,103516)

De fik følgende børn:

1. 1930 Ragnhild, prinsesse af Norge se nr. 113
2. 1932 Astrid, prinsesse af Norge se nr. 114
3. 1937 Harald V, konge af Norge se nr. 115

93. Astrid, dronning af Belgien. Født den 17. november 1905 i Stockholm, Sverige. Død den 29. august 1935 i Luzern, Schweiz. Titel dato: 17. februar 1934. Tidligere titel: Prinsesse af Sverige. Fulde navn: ASTRID Sofia Lovisa Thyra.

Slægtkode: 8,06 9,07 sek: 24,04 25,05 36,08 37,09 48,28 49,29 82,62 83,63 90,62 91,63
108,62 109,63 120,62 121,63 (16 / 0,109375)

Hun blev gift den 4. november 1926 i Stockholm, Sverige med Leopold III, konge af Belgien, søn af Albert I, konge af Belgien & Elisabeth, dronning af Belgien. Født den 3. november 1901 i Bruxelles, Belgien. Død den 25. september 1983 i Woluwe, Belgien. Titel dato: 17. februar 1934. Tidligere titel: Prins af Belgien. Fulde navn: LEOPOLD Philippe Charles Albert Meinrad Hubertus Marie Miguel.

Slægtkode: 112,16 113,17 sek: 92,88 92,108 104,88 104,108 118,16 119,17
(8 / 0,004882812)

De fik følgende børn:

1. 1927 Joséphine-Charlotte, storhertuginde af Luxemburg se nr. 133
2. 1930 Baudouin I, konge af Belgien se nr. 134
3. 1934 Albert II, konge af Belgien se nr. 135

94. Carl, prins af Belgien. Født den 10. januar 1911 i Stockholm, Sverige. Bor i Stockholm, Sverige. Titel dato: 6. juli 1937. Tidligere titel: Prins af Sverige. Fulde navn: CARL Gustaf Oscar Frederik Christian.

Slægtkode: 8,06 9,07 sek: 24,04 25,05 36,08 37,09 48,28 49,29 82,62 83,63 90,62 91,63
108,62 109,63 120,62 121,63 (16 / 0,109375)

Han blev gift 1. gang den 6. juli 1937 i Friedhem, Sverige med Elsa, grevinde von Rosen, datter af Eugène, greve von Rosen & Eleonore (ELLA) Wijk. Født den 7. februar 1904 i

Stockholm, Sverige. Død den 15. april 1991 i Stockholm, Sverige. De blev skilt den 11. januar 1951.

De fik et barn:

1. 1938 Madeleine, grevinde Bernadotte se nr. 136

Han blev gift 2. gang den 10. november 1954 i Danderyd, Sverige med ANNA MARGARETA Larsson, datter af Karl Frithiof Wigott Larsson & ELIN Augusta Beckman. Født den 22. marts 1921 i Danderyd, Sverige. Død den 3. september 1975 i Malaga, Spanien. De blev skilt den 3. april 1962.

Han blev gift 3. gang den 8. juni 1978 i Rabat, Algeriet med Kristine Rivalsrud, datter af Johan Rivalsrud & ELNA Olette Rivalsrud. Født den 22. april 1932 i Eidfoss, Norge.

Børn af Dagmar Castenskiold [75]:

95. Carl Castenskiold. Født den 13. november 1923 i Kongstedlund, Danmark. Bor i København. Fulde navn: CARL Frederik Anton Jørgen.

Slægtkode: 8.06 9.07 sek: 48.28 49.29 82.62 83.63 90.62 91.63 108.62 109.63 120.62 121.63
(12 / 0.070312)

Han blev gift 1. gang den 23. oktober 1948 i København med Bente Grevenkop-Castenskiold, datter af HELMUTH Victor Grevenkop-Castenskiold & Mathilde Julie (TILITA) Bryndum. Født den 5. april 1927 i Hørsholm, Danmark. Bor i Helsingborg, Sverige. De blev skilt den 13. november 1963.

De fik følgende børn:

1. 1949 HELMUTH Jørgen Frederik Carl Castenskiold se nr. 137
2. 1951 JØRGEN Axel Holten Castenskiold se nr. 138
3. 1956 Dagmar BIRGITTE Margaretha Castenskiold se nr. 139

Han blev gift 2. gang den 1. juni 1963 i Århus, Danmark med Else Christensen, datter af Adele Dorthea Olrik. Født den 30. juli 1933 i Maarslet, Danmark. De blev skilt i 1969.

Han blev gift 3. gang den 17. december 1971 i København med Maja Tegner, datter af Hans Tegner & ELLEN Astrid Alice Braunstein. Født den 5. maj 1919 i Humlebæk, Danmark. Bor i København.

96. Christian Castenskiold. Født den 10. juli 1926 i Kongstedlund, Danmark. Bor i Rancho Sancta Fe, Californien, USA. Fulde navn: CHRISTIAN Ludvig Gustav Fritz.

Slægtkode: 8.06 9.07 sek: 48.28 49.29 82.62 83.63 90.62 91.63 108.62 109.63 120.62 121.63
(12 / 0.070312)

Han blev gift den 11. november 1952 i New York, USA med CECILY Fyffe Kathrine Abbots, datter af Richard Abbots & Kirsten Schiøth. Født den 10. august 1927 i Lyon, Frankrig. Bor i Rancho Sancta Fe, Californien, USA.

De fik et barn:

1. 1965 Alexandra Castenskiold se nr. 140

97. Jørgen Castenskiold. Født den 16. marts 1928 i Kongstedlund, Danmark. Død den 4. maj 1964 i Næstved, Danmark. Fulde navn: JØRGEN Frederik Aage Erik Helge.

Slægtkode: 8,06 9,07 sek: 48,28 49,29 82,62 83,63 90,62 91,63 108,62 109,63 120,62 121,63
(12/0,070312)

Han blev gift 1. gang den 14. juli 1956 i København med KIRSTEN Helene Schlichtkrull, datter af CHRISTIAN Otto Schlichtkrull & HELENE Ravn Hoffmeyer. Født den 24. marts 1934 i Haderslev, Danmark. De blev skilt i 1958.

De fik et barn:

1. 1957 SUSANNE Helene Dagmar Castenskiold se nr. 141

Han blev gift 2. gang den 17. oktober 1959 i Vordingborg, Danmark med Birgit Tengstedt, datter af Ernst Tengstedt & Johanne Jørgensen. Født den 3. september 1932 i Vordingborg, Danmark.

De fik et barn:

2. 1960 MARIE-LOUISE Dagmar Johanne Birgit Castenskiold se nr. 142

98. Dagmar Castenskiold. Født den 11. september 1931 i Kongstedlund, Danmark. Bor i Solrød Strand, Danmark. Fulde navn: DAGMAR Louise Thyra Sophie Augusta Petra.

Slægtkode: 8,06 9,07 sek: 48,28 49,29 82,62 83,63 90,62 91,63 108,62 109,63 120,62 121,63
(12/0,070312)

Hun blev gift 1. gang den 4. april 1950 i Nørbæk, Danmark med Poul Bitsch, søn af Marius Bitsch & MINE Jensen Skov. Født den 5. oktober 1930 i Alderslyst, Danmark. Død den 21. oktober 1967.

De fik følgende børn:

1. 1950 Erik Bitsch se nr. 143
2. 1954 HANS Jørgen Gorm Bitsch se nr. 144
3. 1959 CHRISTIAN Axel Carl Bitsch se nr. 145

Hun blev gift 2. gang den 2. december 1972 med OLE Friis Larsen, søn af ERNST Carl Larsen & KIRSTINE Lønborg Friis. Født den 26. december 1948 i Roskilde, Danmark. Bor i Solrød Strand, Danmark.

Børn af Friedrich Franz IV, storhertug af Mecklenburg-Schwerin [76]:

99. Friedrich Franz V, storhertug af Mecklenburg-Schwerin. Født den 22. april 1910 i Schwerin, Tyskland. Titel dato: 17. november 1945. Tidligere titel: Arvestorhertug af Mecklenburg-Schwerin. Fulde navn: FRIEDRICH FRANZ Michael Wilhelm Nikolaus Franz-Josef Ernst August Hans.

Slægtkode: 10,04 11,05 sek: 16,14 17,15 52,22 53,23 78,34 78,42 79,35 79,43 82,42 83,43
88,66 89,67 90,34 91,35 108,34 108,42 109,35 109,43 116,48 117,49 120,34 120,42 121,35
121,43 127,25 (27/0,092285)

Han blev gift den 11. juni 1941 i Wiligrad, Schwerin, Tyskland med Karin-Elisabeth, storhertuginde af Mecklenburg-Schwerin, datter af Walther von Schaper & Elisabeth-Louise (ISA), baronesse von Münchhausen. Født den 31. januar 1920 i Breslau, Polen. Titel dato: 17. november 1945. De blev skilt den 22. september 1967. Fulde navn: KARIN-ELISABETH Henriette Lori Gudela von Schaper.

100. Christian Ludwig, hertug af Mecklenburg-Schwerin. Født den 29. september 1912 i Ludwigslust, Tyskland. Fulde navn: CHRISTIAN LUDWIG Ernst August Maximilian Johann Albrecht Adolf Friedrich.

Slægtkode: 10.04 11.05 sek: 16.14 17.15 52.22 53.23 78.34 78.42 79.35 79.43 82.42 83.43
88.66 89.67 90.34 91.35 108.34 108.42 109.35 109.43 116.48 117.49 120.34 120.42 121.35
121.43 127.25 (27/0.092285)

Han blev gift den 5. juli 1954 i Glücksborg, Tyskland med Barbara, prinsesse af Preussen [877], datter af Sigismund, prins af Preussen [618] & Charlotte Agnes, prinsesse af Sachsen Altenburg. Født den 2. august 1920 i Hemmelmark, Eckernförde, Tyskland. Fulde navn: BARBARA Irene Adelheid Victoria Elisabeth Bathilde.

Slægtkode: 28.18 29.19 sek: 28.22 29.23 34.62 35.63 54.16 55.17 78.32 79.33 80.50 81.51
82.32 83.33 88.70 88.102 89.71 89.103 90.32 91.33 112.78 112.94 113.79 113.95 118.72
118.88 119.73 119.89 120.32 121.33 122.34 123.35 124.60 125.61 (34/0.03125)

De fik følgende børn:

1. 1956 Donata, hertuginde af Mecklenburg-Schwerin se nr. 146
2. 1960 Edwina, hertuginde af Mecklenburg-Schwerin se nr. 147

101. Olga, hertuginde af Mecklenburg-Schwerin. Født den 27. december 1916 i Schwerin, Tyskland. Død den 4. februar 1917 i Schwerin, Tyskland.

Slægtkode: 10.04 11.05 sek: 16.14 17.15 52.22 53.23 78.34 78.42 79.35 79.43 82.42 83.43
88.66 89.67 90.34 91.35 108.34 108.42 109.35 109.43 116.48 117.49 120.34 120.42 121.35
121.43 127.25 (27/0.092285)

102. Thyra, hertuginde af Mecklenburg-Schwerin. Født den 18. juni 1919 på Sorgenfri, Danmark. Fulde navn: THYRA Anastasia Alexandrine Marie Louise Cecilie Charlotte Elisabeth.

Slægtkode: 10.04 11.05 sek: 16.14 17.15 52.22 53.23 78.34 78.42 79.35 79.43 82.42 83.43
88.66 89.67 90.34 91.35 108.34 108.42 109.35 109.43 116.48 117.49 120.34 120.42 121.35
121.43 127.25 (27/0.092285)

103. Anastasia, hertuginde af Mecklenburg-Schwerin. Født den 11. november 1922 i Gelbensande, Mecklenburg, Tyskland. Død den 25. januar 1979 i Hamburg, Tyskland. Fulde navn: ANASTASIA Alexandrine Cecilie Marie-Louise Wilhelmine.

Slægtkode: 10.04 11.05 sek: 16.14 17.15 52.22 53.23 78.34 78.42 79.35 79.43 82.42 83.43
88.66 89.67 90.34 91.35 108.34 108.42 109.35 109.43 116.48 117.49 120.34 120.42 121.35
121.43 127.25 (27/0.092285)

Hun blev gift den 1. september 1943 i Wiligrad, Schwerin, Tyskland med Friedrich Ferdinand, prins af Slesvig Holsten Sønderborg Glücksborg, søn af Albrecht, prins af Slesvig Holsten Sønderborg Glücksborg & Ortrud, grevinde af Ysemburg-Büdingen. Født den 14. maj 1913 i Gotha, Tyskland. Fulde navn: FRIEDRICH FERDINAND Karl Ernst August Wilhelm Harald Kasimir Nicolaus.

Slægtkode: 32.08 33.09 (2/0.0078125)

De fik følgende børn:

- | | |
|--|------------|
| 1. 1945 Elisabeth, prinsesse af Slesvig Holsten Sønderborg Glücksborg | se nr. 148 |
| 2. 1946 Irene, prinsesse af Slesvig Holsten Sønderborg Glücksborg | se nr. 149 |
| 3. 1948 Margaretha, prinsesse af Slesvig Holsten Sønderborg Glücksborg | se nr. 150 |
| 4. 1955 Sibylla, prinsesse af Slesvig Holsten Sønderborg Glücksborg | se nr. 151 |

Børn af Cecilie, hertuginde af Mecklenburg-Schwerin [77]:

104. Wilhelm, prins af Preussen. Født den 4. juli 1906 i Marmorpalais, Potsdam, Tyskland. Død den 26. maj 1940 i Nivelles, Belgien. Fulde navn: WILHELM Friedrich Franz Josef Christian Olaf.

Slægtkode: 10,06 11,07 sek: 28,18 29,19 52,30 53,31 54,16 55,17 59,47 78,32 78,50 78,58
79,33 79,51 79,59 82,32 82,58 83,33 83,59 88,70 88,98 89,71 89,99 90,32 90,50 91,33
91,51 108,50 108,58 109,51 109,59 112,78 112,94 113,79 113,95 118,72 119,73 120,32
120,50 120,58 121,33 121,51 121,59 122,34 123,35 (45 / 0,094238)

Han blev gift den 3. juni 1933 i Bonn, Tyskland med Dorothea von Salviati, datter af Alexander von Salviati & Helene Crasemann. Født den 10. september 1907 i Bonn, Tyskland. Død den 7. maj 1972 i Bonn-Bad Godesberg, Tyskland.

De fik følgende børn:

- | | |
|---|------------|
| 1. 1934 Felicite, prinsesse af Preussen | se nr. 152 |
| 2. 1936 Christa, prinsesse af Preussen | se nr. 153 |

105. Ludwig Ferdinand, prins af Preussen. Født den 9. november 1907 i Marmorpalais, Potsdam, Tyskland. Død 27. september 1994 i Bremen-Borgfeld, Tyskland. Fulde navn: LUDWIG FERDINAND Viktor Eduard Adalbert Michael Hubert.

Slægtkode: 10,06 11,07 sek: 28,18 29,19 52,30 53,31 54,16 55,17 59,47 78,32 78,50 78,58
79,33 79,51 79,59 82,32 82,58 83,33 83,59 88,70 88,98 89,71 89,99 90,32 90,50 91,33
91,51 108,50 108,58 109,51 109,59 112,78 112,94 113,79 113,95 118,72 119,73 120,32
120,50 120,58 121,33 121,51 121,59 122,34 123,35 (45 / 0,094238)

Han blev gift den 2. maj 1938 i Potsdam, Tyskland med Kira Kyrillovna, Storfyrstinde af Rusland [527], datter af Kyrill, storfyrste af Rusland [408] & Viktoria Melita, prinsesse af Sachsen Coburg og Gotha [452]. Født den 9. maj 1909 i Paris, Frankrig. Død den 8. september 1967 i St Briac sur Mer, Frankrig.

Slægtkode: 20,10 21,11 sek: 28,12 29,13 44,16 44,28 45,17 45,29 78,34 78,42 78,58 79,35
79,43 79,59 82,34 82,58 83,35 83,59 88,82 89,83 90,42 91,43 92,76 92,124 104,76
104,124 108,34 108,42 108,58 109,35 109,43 109,59 112,54 113,55 118,48 119,49 120,34
120,42 120,58 121,35 121,43 121,59 (42 / 0,054199)

De fik følgende børn:

- | | |
|--|------------|
| 1. 1939 Friedrich Wilhelm, prins af Preussen | se nr. 154 |
| 2. 1940 Michael, prins af Preussen | se nr. 155 |
| 3. 1942 Marie Cécili, prinsesse af Preussen | se nr. 156 |
| 4. 1943 Kira, prinsesse af Preussen | se nr. 157 |
| 5. 1944 Louis Ferdinand, prins af Preussen | se nr. 158 |
| 6. 1946 Christian Sigismund, prins af Preussen | se nr. 159 |
| 7. 1949 Xenia, prinsesse af Preussen | se nr. 160 |

106. Hubertus, prins af Preussen. Født den 30. september 1909 i Marmorpalais, Potsdam, Tyskland. Død den 8. april 1950 i Windhoek, Afrika. Fulde navn: HUBERTUS Karl Wilhelm.

Slægtkode: 10.06 11.07 sek: 28.18 29.19 52.30 53.31 54.16 55.17 59.47 78.32 78.50 78.58
79.33 79.51 79.59 82.32 82.58 83.33 83.59 88.70 88.98 89.71 89.99 90.32 90.50 91.33
91.51 108.50 108.58 109.51 109.59 112.78 112.94 113.79 113.95 118.72 119.73 120.32
120.50 120.58 121.33 121.51 121.59 122.34 123.35 (45 / 0.094238)

Han blev gift den 5. juni 1943 i Hohenzieritz, Tyskland med Magdalene, prinsesse af Reuss, datter af Heinrich XXXVI, prins af Reuss & Hermine, prinsesse af Schönburg-Waldenburg. Født den 20. august 1920 i Leipzig, Tyskland. Fulde navn: MAGDALENE Pauline.

Slægtkode: 42.16 sek: 86.34 87.35 (3 / 0.002929688)

De fik følgende børn:

1. 1944 Anastasia, prinsesse af Preussen se nr. 161
2. 1947 Marie Christine, prinsesse af Preussen se nr. 162

107. Friedrich (George Mansfield), prins af Preussen. Født den 19. december 1911 i Berlin, Tyskland. Død den 20. april 1966 i Reinhartshausen, Tyskland. Boede i England under navnet "George Mansfield". Fulde navn: FRIEDRICH Georg Wilhelm Christopher.

Slægtkode: 10.06 11.07 sek: 28.18 29.19 52.30 53.31 54.16 55.17 59.47 78.32 78.50 78.58
79.33 79.51 79.59 82.32 82.58 83.33 83.59 88.70 88.98 89.71 89.99 90.32 90.50 91.33
91.51 108.50 108.58 109.51 109.59 112.78 112.94 113.79 113.95 118.72 119.73 120.32
120.50 120.58 121.33 121.51 121.59 122.34 123.35 (45 / 0.094238)

Han blev gift den 30. juli 1945 i Little Hadham, England med Brigid, lady Guinness, datter af Sir Rupert Guinness & Gwendolen Firenze Mary Onslow. Født den 30. juli 1920 i London, England. Fulde navn: BRIGID Katharine Rachel Guinness.

De fik følgende børn:

1. 1946 Friedrich NICHOLAS af Preussen se nr. 163
2. 1948 William ANDREW af Preussen se nr. 164
3. 1952 VICTORIA Marina Cecilia af Preussen se nr. 165
4. 1955 RUPERT Alexander Frederick af Preussen se nr. 166
5. 1958 ANTONIA Brigid Elizabeth Louise af Preussen se nr. 167

108. Alexandrine, prinsesse af Preussen. Født den 7. april 1915 i Berlin, Tyskland. Fulde navn: ALEXANDRINE Irene.

Slægtkode: 10.06 11.07 sek: 28.18 29.19 52.30 53.31 54.16 55.17 59.47 78.32 78.50 78.58
79.33 79.51 79.59 82.32 82.58 83.33 83.59 88.70 88.98 89.71 89.99 90.32 90.50 91.33
91.51 108.50 108.58 109.51 109.59 112.78 112.94 113.79 113.95 118.72 119.73 120.32
120.50 120.58 121.33 121.51 121.59 122.34 123.35 (45 / 0.094238)

109. Cecilie, prinsesse af Preussen. Født den 5. september 1917 på Cecilienhof Schloss, Tyskland. Død den 22. april 1975 i Königstein, Tyskland. Fulde navn: CECILIE Viktoria Anastasia Zita Thyra Adelheid.

Slægtkode: 10.06 11.07 sek: 28.18 29.19 52.30 53.31 54.16 55.17 59.47 78.32 78.50 78.58
79.33 79.51 79.59 82.32 82.58 83.33 83.59 88.70 88.98 89.71 89.99 90.32 90.50 91.33
91.51 108.50 108.58 109.51 109.59 112.78 112.94 113.79 113.95 118.72 119.73 120.32
120.50 120.58 121.33 121.51 121.59 122.34 123.35 (45 / 0.094238)

Hun blev gift den 21. juni 1949 i Hohenzollern, Tyskland med CLYDE Kenneth Harris. Født den 18. april 1918 i Maud, Oklahoma, USA. Død den 2. marts 1958 i Amarillo, Texas, USA.

De fik et barn:

1. 1954 KIRA Alexandrine Brigid Cecilie Ingrid Harris se nr. 168

Barn af Wilhelm, prins af Sverige [78]:

110. Lennart Bernadotte, greve af Wisborg. Født den 8. maj 1909 i Stockholm, Sverige. Bor på Mainau, Konstanz, Tyskland. Titeldato: 2. juni 1951. Tidligere titel: Prins af Sverige. Fulde navn: Gustav LENNART Nicolaus Paul Bernadotte.

Slægtkode: 12.04 13.05 sek: 16.28 17.29 36.16 37.17 44.24 44.60 45.25 45.61 46.20 47.21
78.44 78.50 78.122 79.45 79.51 79.123 82.44 82.50 82.122 83.45 83.51 83.123 88.94
89.95 90.44 91.45 92.108 104.108 108.50 108.122 109.51 109.123 120.44 120.50 120.122
121.45 121.51 121.123 122.46 123.47 (42 / 0,095703)

Han blev gift 1. gang den 11. marts 1932 i London, England med Karin Nissvandt, datter af Sven Nissvandt & Anna-Lisa Lindberg. Født den 7. juli 1911 i Nora, Sverige. Død den 9. september 1991 i Konstanz, Tyskland. De blev skilt den 27. januar 1972. Fulde navn: KARIN Emma Louise Nissvandt.

De fik følgende børn:

1. 1933 Birgitta Bernadotte, grevinde af Wisborg se nr. 169
2. 1935 Marie-Louise Bernadotte, grevinde af Wisborg se nr. 170
3. 1941 Carl Johan (JAN) Bernadotte, greve af Wisborg se nr. 171
4. 1945 Cecilia (CIA) Karin Bernadotte, grevinde af Wisborg se nr. 172

Han blev gift 2. gang den 29. april 1972 på Mainau, Konstanz, Tyskland med Sonja Haunz, datter af Wolfgang Haunz & Anita Mayr. Født den 7. maj 1944 i Litzelstetten, Tyskland. Bor på Mainau, Konstanz, Tyskland. Fulde navn: SONJA Anita Maria Haunz.

De fik følgende børn:

5. 1974 Bettina Bernadotte, grevinde af Wisborg se nr. 173
6. 1975 Björn Bernadotte, greve af Wisborg se nr. 174
7. 1977 Catharina Bernadotte, grevinde af Wisborg se nr. 175
8. 1979 Christian Bernadotte, greve af Wisborg se nr. 176
9. 1982 Diana Bernadotte, grevinde af Wisborg se nr. 177

Barn af Arthur, prins af Storbritannien og Irland [80]:

111. Alastair, hertug af Connaught and Strathearn. Født den 9. august 1914 i London, England. Død den 26. april 1943 i Ottawa, Canada. Titeldato: 16. januar 1942. Tidligere titel: Prins af Storbritannien og Irland. Fulde navn: ALASTAIR Arthur.

Slægtkode: 14.04 15.05 sek: 16.30 17.31 28.28 29.29 78.40 79.41 82.40 83.41 88.86 89.87
90.40 91.41 108.40 109.41 110.42 111.43 112.118 113.119 118.112 119.113
(22 / 0,084473)

Barn af Patricia, lady Ramsay [81]:

112. ALEXANDER Arthur Alphonso David Maule Ramsay of Mar. Født den 21. december 1919.

Slægtkode: 14,06 15,07 sek: 78,56 79,57 82,56 83,57 88,118 89,119 90,56 91,57 108,56 109,57
110,58 111,59 (14/0,067871)

Han blev gift den 6. oktober 1956 med FLORA Marjory Fraser, datter af Alexander Arthur Fraser, lord Saltoun. Født den 18. oktober 1930.

De fik følgende børn:

- | | |
|--|------------|
| 1. 1957 KATHARINE Ingrid Mary Isobel Fraser | se nr. 178 |
| 2. 1961 ALICE Elizabeth Margaret Ramsay of Mar | se nr. 179 |
| 3. 1965 ELIZABETH Alexandra Mary Ramsay of Mar | se nr. 180 |

Dronningens halvfætre og -kusiner

Børn af Olav V, konge af Norge [82]:

113. Ragnhild, prinsesse af Norge. Født den 9. juni 1930 i Aker, Oslo, Norge. Bor i Rio de Janeiro, Brasilien. Fulde navn: RAGNHILD Alexandra.

Slægtkode: 8,08 9,09 sek: 8,14 9,15 16,22 17,23 24,12 25,13 28,20 29,21 36,24 37,25 48,36
48,60 49,37 49,61 82,78 82,126 83,79 83,127 90,78 90,126 91,79 91,127 108,78 108,126
109,79 109,127 112,86 113,87 118,80 119,81 120,78 120,126 121,79 121,127
(36/0,106445)

Hun blev gift den 15. maj 1953 i Aker, Oslo, Norge med ERLING Sven Lorentzen, søn af Øvind Lorentzen & Ragna Nilsen. Født den 28. januar 1923 i Ullern, Oslo, Norge. Bor i Rio de Janeiro, Brasilien.

De fik følgende børn:

- | | |
|--------------------------------------|------------|
| 1. 1954 Haakon Lorentzen | se nr. 181 |
| 2. 1957 Ingeborg Lorentzen | se nr. 182 |
| 3. 1968 RAGNHILD Alexandra Lorentzen | se nr. 183 |

114. Astrid, prinsesse af Norge. Født den 12. februar 1932 i Aker, Oslo, Norge. Bor i Oslo, Norge. Fulde navn: ASTRID Maud Ingeborg.

Slægtkode: 8,08 9,09 sek: 8,14 9,15 16,22 17,23 24,12 25,13 28,20 29,21 36,24 37,25 48,36
48,60 49,37 49,61 82,78 82,126 83,79 83,127 90,78 90,126 91,79 91,127 108,78 108,126
109,79 109,127 112,86 113,87 118,80 119,81 120,78 120,126 121,79 121,127
(36/0,106445)

Hun blev gift den 12. januar 1961 i Aker, Oslo, Norge med JOHAN Martin Ferner, søn af Ferner Jacobsen & Ragnhild Olsen. Født den 22. juli 1927 i Oslo, Norge. Bor i Oslo, Norge.

De fik følgende børn:

- | | |
|--------------------------|------------|
| 1. 1962 Cathrine Ferner | se nr. 184 |
| 2. 1963 Benedikte Ferner | se nr. 185 |
| 3. 1965 Alexander Ferner | se nr. 186 |

4. 1969 Elisabeth Ferner se nr. 187
 5. 1972 Carl-Christian Ferner se nr. 188

115. Harald V, konge af Norge. Født den 21. februar 1937 på Skaugum, Oslo, Norge. Bor på Skaugum, Oslo, Norge. Titeldato: 21. januar 1991. Tidligere titel: Prins af Norge.

Slægtkode: 8,08 9,09 sek: 8,14 9,15 16,22 17,23 24,12 25,13 28,20 29,21 36,24 37,25 48,36
 48,60 49,37 49,61 82,78 82,126 83,79 83,127 90,78 90,126 91,79 91,127 108,78 108,126
 109,79 109,127 112,86 113,87 118,80 119,81 120,78 120,126 121,79 121,127
 (36 / 0.106445)

Han blev gift den 29. august 1968 i Oslo, Norge med Sonja, dronning af Norge, datter af Karl Haraldsen & Dagny Ulrichsen. Født den 4. juli 1937 i Oslo, Norge. Bor på Skaugum, Oslo, Norge. Titeldato: 17. januar 1991. Fulde navn: SONJA Haraldsen.

De fik følgende børn:

1. 1971 Märtha, prinsesse af Norge se nr. 189
 2. 1973 Haakon, kronprins af Norge se nr. 190

Børn af Marie-Louise, prinsesse af Schaumburg-Lippe [83]:

116. Luise, prinsesse af Preussen. Født den 23. august 1917 i Potsdam, Tyskland. Fulde navn: LUISE Victoria Margaretha Antoinette Alexandrine Sieglinde Thyra Stephanie.

Slægtkode: 8,14 9,15 sek: 30,08 31,09 34,54 35,55 48,60 49,61 59,47 78,32 79,33 82,32
 82,126 83,33 83,127 88,70 89,71 90,32 90,126 91,33 91,127 108,32 108,126 109,33
 109,127 110,34 111,35 112,94 113,95 120,126 121,127 124,52 125,53
 (33 / 0.060547)

Hun blev gift den 12. september 1942 i Potsdam, Tyskland med Hanns Reinhold, søn af Hermann Reinhold & Ilse Hanns. Født den 20. november 1917 i Berlin, Tyskland. De blev skilt den 2. juni 1949.

De fik et barn:

1. 1943 Manfred Reinhold se nr. 191

117. Friedrich-Karl, prins af Preussen. Født den 13. marts 1919 i Potsdam, Tyskland. Fulde navn: FRIEDRICH KARL Victor Stephan Christian.

Slægtkode: 8,14 9,15 sek: 30,08 31,09 34,54 35,55 48,60 49,61 59,47 78,32 79,33 82,32
 82,126 83,33 83,127 88,70 89,71 90,32 90,126 91,33 91,127 108,32 108,126 109,33
 109,127 110,34 111,35 112,94 113,95 120,126 121,127 124,52 125,53
 (33 / 0.060547)

Han blev gift 1. gang den 13. december 1961 i Berlin-Wannsee, Tyskland med Hermione, lady Stuart, datter af Archibald, jarl af Moray & Mabel (MAY) Wilson. Født den 2. marts 1925 i Johannesburg, Sydafrika. Død den 2. september 1969 i Moray, Skotland. Fulde navn: HERMIONE Mary Morton.

Han blev gift 2. gang den 11. februar 1974 i Rottach-Egern, Bayern, Tyskland med Adelheid (HEIDI) Emma von Bockum-Dolffs, datter af Florens von Bockum-Dolffs & Ursula von Krause. Født den 16. september 1943 i Soest, Nederlandene. De blev skilt den 7. marts 1978.

Børn af Christian, prins af Schaumburg-Lippe [84]:

118. Wilhelm, prins af Schaumburg-Lippe. Født den 19. august 1939 på Glienicke, Potsdam, Tyskland. Fulde navn: WILHELM Friedrich Harald Christian Ernst-August Carl Gustav.

Slægtkode: 8,10 9,11 sek: 8,12 9,13 32,56 33,57 34,38 35,39 48,44 48,52 49,45 49,53 59,127
82,94 82,110 83,95 83,111 90,94 90,110 91,95 91,111 108,94 108,110 109,95 109,111
120,94 120,110 121,95 121,111 124,36 125,37 (31 / 0.075684)

Han blev gift den 7. januar 1971 i München, Tyskland med Ilona Hentschel von Gilgenheim, datter af Georg-Alfred Hentschel von Gilgenheim, Ritter & Rosemarie von Wietzlow. Født den 17. oktober 1940 i Breslau, Polen. Fulde navn: ILONA Maria Theresia.

De fik følgende børn:

1. 1971 Christian, prins af Schaumburg-Lippe se nr. 192
2. 1974 Desirée, prinsesse af Schaumburg-Lippe se nr. 193

119. Waldemar, prins af Schaumburg-Lippe. Født den 19. december 1940 på Glienicke, Potsdam, Tyskland. Fulde navn: WALDEMAR Stephan Ferdinand Wolrad Friedrich Karl.

Slægtkode: 8,10 9,11 sek: 8,12 9,13 32,56 33,57 34,38 35,39 48,44 48,52 49,45 49,53 59,127
82,94 82,110 83,95 83,111 90,94 90,110 91,95 91,111 108,94 108,110 109,95 109,111
120,94 120,110 121,95 121,111 124,36 125,37 (31 / 0.075684)

Han blev gift den 10. september 1977 i Karlebo, Danmark med Anne-Lise Johansen, datter af PAUL Lauritz Johansen & GRETHE Inger Tetzlaff. Født den 8. august 1946 i København. Død 1994 i København. De blev skilt.

De fik et barn:

1. 1978 Eleonora-Christine, prinsesse af Schaumburg-Lippe se nr. 194

120. Marie-Louise, prinsesse af Schaumburg-Lippe. Født den 27. december 1945 i Hagenburg, Tyskland. Fulde navn: MARIE-LOUISE Friederike Cecilie Alexandrine Helena Bathilde Stephanie.

Slægtkode: 8,10 9,11 sek: 8,12 9,13 32,56 33,57 34,38 35,39 48,44 48,52 49,45 49,53 59,127
82,94 82,110 83,95 83,111 90,94 90,110 91,95 91,111 108,94 108,110 109,95 109,111
120,94 120,110 121,95 121,111 124,36 125,37 (31 / 0.075684)

121. Harald, prins af Schaumburg-Lippe. Født den 27. marts 1948 i Hagenburg, Tyskland. Fulde navn: HARALD Christian Leopold Gustav.

Slægtkode: 8,10 9,11 sek: 8,12 9,13 32,56 33,57 34,38 35,39 48,44 48,52 49,45 49,53 59,127
82,94 82,110 83,95 83,111 90,94 90,110 91,95 91,111 108,94 108,110 109,95 109,111
120,94 120,110 121,95 121,111 124,36 125,37 (31 / 0.075684)

Han blev gift 1. gang den 22. juli 1976 på Bückeberg, Tyskland med PETRA Wera Kirstein, datter af Heinz Kirstein & Edith Leske. Født den 24. september 1956 i Hessen, Tyskland. De blev skilt i 1980.

Han blev gift 2. gang den 23. september 1988 på Bückeberg, Tyskland med Gabriele Hagemann, datter af Ludwig Hagemann & Edeltraut Pasierbsky. Født den 26. juli 1962 i Coesfeld, Tyskland.

Børn af Stephanie, prinsesse af Schaumburg-Lippe [85]:

122. Alexis, arveprins af Bentheim-Steinfurt. Født den 30. juli 1922 i Burgsteinfurt, Westfalen, Tyskland. Død den 2. december 1943 i Burgsteinfurt, Westfalen, Tyskland. Fulde navn: ALEXIS Friedrich Karl Christian.

Slægtkode: 8,14 9,15 sek: 34,54 35,55 48,60 49,61 50,22 51,23 82,126 83,127 90,126 91,127
108,126 109,127 120,126 121,127 124,52 125,53 (18 / 0.041992)

123. Christian, prins af Bentheim-Steinfurt. Født den 9. december 1923 i Burgsteinfurt, Westfalen, Tyskland. Fulde navn: CHRISTIAN Max Gustav Albrecht.

Slægtkode: 8,14 9,15 sek: 34,54 35,55 48,60 49,61 50,22 51,23 82,126 83,127 90,126 91,127
108,126 109,127 120,126 121,127 124,52 125,53 (18 / 0.041992)

Han blev gift den 7. august 1950 i Burgsteinfurt, Westfalen, Tyskland med Sylvia, grevinde von Pückler, datter af Sylvius, greve von Pückler von Groditz & Alice, baronesse von Richthofen. Født den 16. maj 1930 i Burkersdorf, Tyskland. Fulde navn: SYLVIA Marie-Agnes Olga Vera.

De adopterede følgende børn:

1. 1966 Caroline, prinsesse af Bentheim-Steinfurt se nr. 195
2. 1968 Alexa, prinsesse af Bentheim-Steinfurt se nr. 196

124. Viktor, prins af Bentheim-Steinfurt. Født den 2. maj 1925 i Burgsteinfurt, Westfalen, Tyskland. Død den 2. maj 1925 i Burgsteinfurt, Westfalen, Tyskland.

Slægtkode: 8,14 9,15 sek: 34,54 35,55 48,60 49,61 50,22 51,23 82,126 83,127 90,126 91,127
108,126 109,127 120,126 121,127 124,52 125,53 (18 / 0.041992)

125. Adolf, prins af Bentheim-Steinfurt. Født den 2. maj 1925 i Burgsteinfurt, Westfalen, Tyskland. Død den 2. maj 1925 i Burgsteinfurt, Westfalen, Tyskland. Fulde navn: ADOLF Friedrich Karl Christian.

Slægtkode: 8,14 9,15 sek: 34,54 35,55 48,60 49,61 50,22 51,23 82,126 83,127 90,126 91,127
108,126 109,127 120,126 121,127 124,52 125,53 (18 / 0.041992)

Børn af Alexandrine-Louise, prinsesse af Danmark [88]:

126. Amélie, grevinde af Castell-Castell. Født den 25. maj 1938 i Berlin, Tyskland. Fulde navn: AMÉLIE Alexandrine Helene Caroline Mathilde Pauline.

Slægtkode: 8,12 9,13 sek: 32,56 33,57 48,52 49,53 59,127 82,110 83,111 90,110 91,111
108,110 109,111 120,110 121,111 (15 / 0.037598)

Hun blev gift den 5. september 1965 i Hochburg bei Ach, Østrig med Oscar von Miller zu Aichholz, reichsritter, søn af Heinrich von Miller zu Aichholz, reichsritter & Irmgard von Hutier. Født den 7. juli 1934 i Wien, Østrig. Fulde navn: OSCAR Heinrich Vincenz Maria Wilhelm Manfred.

De fik følgende børn:

1. 1966 Alexander von Miller zu Aichholz, reichsritter se nr. 197
2. 1970 Philipp von Miller zu Aichholz, reichsritter se nr. 198
3. 1973 Heinrich von Miller zu Aichholz, reichsritter se nr. 199

127. Thyra, grevinde af Castell-Castell. Født den 14. september 1939 i Berlin, Tyskland. Fulde navn: THYRA Antonie Marie-Therese Feodora Agnes.

Slægtkode: 8.12 9.13 sek: 32.56 33.57 48.52 49.53 59.127 82.110 83.111 90.110 91.111
108.110 109.111 120.110 121.111 (15 / 0.037598)

Hun blev gift den 3. november 1961 i København med KARL Moritz Moes, søn af Moritz Moes & Ettie Wedell-Wedellsborg. Født den 17. oktober 1937 i København.

De fik følgende børn:

- | | |
|------------------------------------|------------|
| 1. 1966 Marie-Louise Moes | se nr. 200 |
| 2. 1968 Benedikte Moes | se nr. 201 |
| 3. 1969 OTTO Andreas Moes | se nr. 202 |
| 4. 1976 ANNE Sophie Elisabeth Moes | se nr. 203 |

128. Otto, greve af Castell-Castell. Født den 13. marts 1942 i München, Tyskland. Død den 29. marts 1942 i München, Tyskland. Fulde navn: OTTO Luitpold.

Slægtkode: 8.12 9.13 sek: 32.56 33.57 48.52 49.53 59.127 82.110 83.111 90.110 91.111
108.110 109.111 120.110 121.111 (15 / 0.037598)

Børn af Oluf, greve af Rosenborg. [90]:

129. Ulrik, greve af Rosenborg. Født den 17. december 1950 i Ordrup, Danmark. Bor i København. Fulde navn: ULRIK Harald Gunnar Oluf.

Slægtkode: 8.08 9.09 sek: 32.40 33.41 48.36 49.37 59.95 82.78 83.79 90.78 91.79 108.78
109.79 120.78 121.79 (15 / 0.037598)

Han blev gift den 4. april 1981 i København med TOVE Waigner Larsen, datter af AXEL Waigner Larsen & KAREN Dorthea Nielsen. Født den 14. december 1950 i København. Bor i København.

De fik følgende børn:

- | | |
|--|------------|
| 1. 1982 Katharina, komtesse af Rosenborg | se nr. 204 |
| 2. 1986 Philip, greve af Rosenborg | se nr. 205 |

130. Charlotte, komtesse af Rosenborg. Født den 11. april 1953 i Ordrup, Danmark. Bor i Kgs. Lyngby, Danmark. Fulde navn: CHARLOTTE Helena Annie Dorrit.

Slægtkode: 8.08 9.09 sek: 32.40 33.41 48.36 49.37 59.95 82.78 83.79 90.78 91.79 108.78
109.79 120.78 121.79 (15 / 0.037598)

Hun blev gift 1. gang den 12. november 1977 i Ordrup, Danmark med Jens Philipsen, søn af Christian Philipsen & Anne Andresen. Født den 29. september 1954 i Viborg, Danmark. De blev skilt den 25. juli 1979.

Hun blev gift 2. gang den 11. april 1981 i Kgs. Lyngby, Danmark med TORBEN Gyldenfeldt Wulff, søn af HENRIK Louis Gyldenfeldt Wulff & Inge Schmidt. Født den 15. september 1954 på Frederiksberg, Danmark. Bor i Kgs. Lyngby, Danmark.

De fik følgende børn:

- | | |
|---------------------|------------|
| 1. 1980 Johan Wulff | se nr. 206 |
|---------------------|------------|

2. 1983 Beate Wulff

se nr. 207

Børn af Margaretha, prinsesse af Sverige [91]:

131. Georg, prins af Danmark. Født den 16. april 1920 i Bernstorffshøj, Danmark. Død den 29. september 1986 i London, England. Fulde navn: GEORG Valdemar Carl Axel.

Slægtkode: 8,14 9,15 sek: 16,08 17,09 24,12 25,13 36,24 37,25 48,60 49,61 80,42 82,126
83,127 90,126 91,127 108,126 109,127 120,126 121,127 (19/0.070801)

Han blev gift den 16. september 1950 på Glamis Castle, Angus, Skotland med ANNE Ferelith Fenella Bowes-Lyon, datter af JOHN Herbert Bowes-Lyon & Fenella Hepburn-Stuart-Forbes-Trefusis. Født den 4 December 1917 i Washington D.C., USA. Død den 26. september 1980 i London, England.

132. Flemming, greve af Rosenborg. Født den 9. marts 1922 i Stockholm, Sverige. Bor i Charlottenlund, Danmark. Titel dato: 18. maj 1949. Tidligere titel: Prins af Danmark. Fulde navn: FLEMMING Valdemar Carl Axel.

Slægtkode: 8,14 9,15 sek: 16,08 17,09 24,12 25,13 36,24 37,25 48,60 49,61 80,42 82,126
83,127 90,126 91,127 108,126 109,127 120,126 121,127 (19/0.070801)

Han blev gift den 24. maj 1949 i København med Ruth, grevinde af Rosenborg, datter af Kaj Nielsen & Edith Fischer. Født den 8. oktober 1924 på Frederiksberg, Danmark. Bor i Charlottenlund, Danmark. Titel dato: 24. maj 1949. Fulde navn: Alice RUTH Nielsen.

De fik følgende børn:

- | | |
|---|------------|
| 1. 1950 Axel, greve af Rosenborg (tvilling) | se nr. 208 |
| 2. 1950 Birger, greve af Rosenborg (tvilling) | se nr. 209 |
| 3. 1952 Carl Johan, greve af Rosenborg | se nr. 210 |
| 4. 1955 Désirée, komtesse af Rosenborg | se nr. 211 |

Børn af Astrid, dronning af Belgien [93]:

133. Joséphine-Charlotte, storhertuginde af Luxemburg. Født den 11. oktober 1927 i Bruxelles, Belgien. Bor i Colmar-Berg, Luxemburg. Titel dato: 12. november 1964. Tidligere titel: Prinsesse af Belgien. Fulde navn: JOSÉPHINE-CHARLOTTE Ingeborg Élisabeth Marie-José Marguerite Astrid.

Slægtkode: 8,14 9,15 sek: 24,12 25,13 36,24 37,25 48,60 49,61 82,126 83,127 90,126 91,127
108,126 109,127 112,32 113,33 118,32 119,33 120,126 121,127 (20/0.056641)

Hun blev gift den 9. april 1953 i Luxemburg med Jean, storhertug af Luxemburg, søn af Felix, prins af Luxemburg & Charlotte, storhertuginde af Luxemburg. Født den 5. januar 1921 i Colmar-Berg, Luxemburg. Bor i Colmar-Berg, Luxemburg. Titel dato: 12. november 1964. Tidligere titel: Prins af Luxemburg. Fulde navn: JEAN Benoit Guillaume Robert Antoine Louis Marie Adolphe Marc d'Aviano.

Slægtkode: 50,24 sek: 34,54 35,55 124,52 125,53 (5/0.004882812)

De fik følgende børn:

- | | |
|---|------------|
| 1. 1954 Marie Astrid, prinsesse af Luxemburg | se nr. 212 |
| 2. 1955 Henri, arvestorhertug af Luxemburg | se nr. 213 |
| 3. 1957 Jean de Nassau (tvilling) | se nr. 214 |
| 4. 1957 Marguerite, prinsesse af Luxemburg (tvilling) | se nr. 215 |
| 5. 1963 Guillaume, prins af Luxemburg | se nr. 216 |

134. Baudouin I, konge af Belgien. Født den 7. september 1930 i Bruxelles, Belgien. Død den 1. august 1993 i Bruxelles, Belgien. Titel dato: 17. juli 1951. Tidligere titel: Prins af Belgien. Fulde navn: BAUDOIN Albert Charles Leopold Axel Marie Gustave.

Slægtkode: 8,14 9,15 sek: 24,12 25,13 36,24 37,25 48,60 49,61 82,126 83,127 90,126 91,127
108,126 109,127 112,32 113,33 118,32 119,33 120,126 121,127 (20 / 0,056641)

Han blev gift den 15. december 1960 i Bruxelles, Belgien med Fabiola, dronning af Belgien, datter af Don Gonzalo de Mora y Fernandez & Doña Blanca de Aragón y Carrillo de Albornoz. Født den 11. juni 1928 i Madrid, Spanien. Bor i Bruxelles, Belgien. Titel dato: 15. december 1960. Tidligere titel: Doña de Mora y Aragón. Fulde navn: FABIOLA Fernanda Maria de las Victorias Antonia Adelaïda.

135. Albert II, konge af Belgien. Født den 6. juni 1934 i Bruxelles, Belgien. Bor på Bêlvèdere, Bruxelles, Belgien. Titel dato: 1. august 1993. Tidligere titel: Prins af Belgien. Fulde navn: Félix Humbert Théodore Christian Eugène Marie

Slægtkode: 8,14 9,15 sek: 24,12 25,13 36,24 37,25 48,60 49,61 82,126 83,127 90,126 91,127
108,126 109,127 112,32 113,33 118,32 119,33 120,126 121,127 (20 / 0,056641)

Han blev gift den 2. juli 1959 i Bruxelles, Belgien med Paola, dronning af Belgien, datter af Don Fulco, Principe Ruffo di Calabria & Donna Louisa Gazelli. Født den 11. september 1937 i Forte dei Marmi, Italien. Bor på Bêlvèdere, Bruxelles, Belgien. Titel dato: 1. august 1993. Tidligere titel: Donna Ruffo di Calabria. Fulde navn: PAOLA Margherita Giuseppina Maria Consiglia.

De fik følgende børn:

- | | |
|--------------------------------------|------------|
| 1. 1960 Philippe, prins af Belgien | se nr. 217 |
| 2. 1962 Astrid, prinsesse af Belgien | se nr. 218 |
| 3. 1963 Laurent, prins af Belgien | se nr. 219 |

Børn af Carl, prins af Belgien [94]:

136. Madeleine, grevinde Bernadotte. Født den 8. oktober 1938 i Stockholm, Sverige. Fulde navn: MADELEINE Ingeborg Ella Astrid Elsa.

Slægtkode: 8,10 9,11 sek: 24,08 25,09 36,16 37,17 48,44 49,45 82,94 83,95 90,94 91,95
108,94 109,95 120,94 121,95 (16 / 0,054688)

Hun blev gift 1. gang den 6. oktober 1962 i Stockholm, Sverige med Charles-Albert, greve Ullens de Schooten-Whettnall, søn af Jean, greve Ullens de Schooten-Whettnall & MARIE-THERESE Pauline Francis Wittouck. Født den 16. november 1927 i Cairo, Ægypten. De blev skilt i 1980.

De fik følgende børn:

- | | |
|--|------------|
| 1. 1964 Marie-Christine, grevinde Ullens de Schooten-Whettnall | se nr. 220 |
| 2. 1965 Jean Charles, greve Ullens de Schooten-Whettnall | se nr. 221 |
| 3. 1971 Astrid, grevinde Ullens de Schooten-Whettnall | se nr. 222 |
| 4. 1973 Sophie, grevinde Ullens de Schooten-Whettnall | se nr. 223 |
| 5. 1977 Désirée, grevinde Ullens de Schooten-Whettnall | se nr. 224 |

Hun blev gift 2. gang den 2. november 1980 på Korfu, Grækenland med Nicolaos NICOS Eleftherios Kogevinas, søn af Linos Kogevinas & Yolanda Politis. Født den 6. september 1918 på Korfu, Grækenland.

Børn af Carl Castenskiold [95]:

137. HELMUTH Jørgen Frederik Carl Castenskiold. Født den 9. august 1949 i Kongstedlund, Danmark.

Slægtkode: 8,10 9,11 sek: 48,44 49,45 82,94 83,95 90,94 91,95 108,94 109,95 120,94 121,95
(12 / 0,035156)

Han blev gift den 7. februar 1986 i København med JOCELYN Briones Gaspar, datter af Herman Gaspar & Carolina Briones. Født den 17. juni 1965 i Manila, Philippinerne. De blev skilt i 1991.

De fik et barn:

- | | |
|--------------------------------------|------------|
| 1. 1986 LOUISE Caroline Castenskiold | se nr. 225 |
|--------------------------------------|------------|

138. JØRGEN Axel Holten Castenskiold. Født den 16. december 1951 i København.

Slægtkode: 8,10 9,11 sek: 48,44 49,45 82,94 83,95 90,94 91,95 108,94 109,95 120,94 121,95
(12 / 0,035156)

139. Dagmar BIRGITTE Margaretha Castenskiold. Født den 26. januar 1956 i København. Bor i Stockholm, Sverige.

Slægtkode: 8,10 9,11 sek: 48,44 49,45 82,94 83,95 90,94 91,95 108,94 109,95 120,94 121,95
(12 / 0,035156)

Hun blev gift 1. gang den 12. juli 1980 i Göteborg, Sverige med Hans PETER Hultmann, søn af Hans Hultmann & Irene Jansson. Født den 13. februar 1959 i Mölndal, Göteborg, Sverige. De blev skilt den 26. januar 1982.

Hun blev gift 2. gang den 23. december 1982 i Skarpnäck, Sverige med ANDERS Gustaf Ernst Larsson, søn af Gustaf Adolf Larsson & Stina Britta Karolina Larsson. Født den 2. december 1956 i Oxelösund, Sverige. Bor i Stockholm, Sverige. De blev skilt den 10. december 1990.

De fik følgende børn:

- | | |
|----------------------------------|------------|
| 1. 1982 CHRISTIAN Anders Larsson | se nr. 226 |
| 2. 1986 NINA Birgitte Larsson | se nr. 227 |

Barn af Christian Castenskiold [96]:

140. Alexandra Castenskiold. Født den 11. juni 1965 i New York, USA.

Slægtkode: 8,10 9,11 sek: 48,44 49,45 82,94 83,95 90,94 91,95 108,94 109,95 120,94 121,95
(12 / 0.035156)

Barn af Jørgen Castenskiold [97] første ægteskab:

141. SUSANNE Helene Dagmar Castenskiold. Født den 13. april 1957 i Næstved, Danmark.

Slægtkode: 8,10 9,11 sek: 48,44 49,45 82,94 83,95 90,94 91,95 108,94 109,95 120,94 121,95
(12 / 0.035156)

Hun blev gift den 1. maj 1982 i Farum, Danmark med KRISTIAN Kejser Pedersen, søn af Aksel Pedersen & MARIE Cecilie Falkesgaard Christensen. Født den 7. december 1953 i Nørre Omme, Danmark.

De fik et barn:

1. 1983 MICHAEL Kejser Pedersen se nr. 228

Barn af Jørgen Castenskiold [97] andet ægteskab:

142. MARIE-LOUISE Dagmar Johanne Birgit Castenskiold. Født den 10. november 1960 i Holbæk, Danmark. Bor i Vallø, Danmark.

Slægtkode: 8,10 9,11 sek: 48,44 49,45 82,94 83,95 90,94 91,95 108,94 109,95 120,94 121,95
(12 / 0.035156)

Børn af Dagmar Castenskiold [98]:

143. Erik Bitsch. Født den 9. august 1950 i Århus, Danmark. Fulde navn: ERIK Jørgen Marius Poul Christian Bitsch.

Slægtkode: 8,14 9,15 sek: 48,60 49,61 82,126 83,127 90,126 91,127 108,126 109,127 120,126
121,127 (12 / 0.035156)

Han blev gift den 17. juni 1973 i Hareskov, Danmark med Anna Oxvang, datter af Henning Oxvang & Else Jørgensen. Født den 28. maj 1951 i Brønshøj, Danmark.

De fik følgende børn:

1. 1974 FIE Gitte Oxvang Bitsch se nr. 229
2. 1980 NICOLAJ Oxvang Bitsch se nr. 230

144. HANS Jørgen Gorm Bitsch. Født den 14. januar 1954 i Brønshøj, Danmark.

Slægtkode: 8,14 9,15 sek: 48,60 49,61 82,126 83,127 90,126 91,127 108,126 109,127 120,126
121,127 (12 / 0.035156)

Han blev gift 1. gang den 11. februar 1978 i Jersie, Danmark med Lene Bilde, datter af Christian Bilde & Betty Hansen. Født den 4. juli 1955 i Langå, Danmark. De blev skilt i 1981.

De fik følgende børn:

1. 1977 POUL Jørgen (Bitsch) Bilde

se nr. 231

Han blev gift 2. gang den 24. maj 1986 i Køge, Danmark med TAIMI Elisabeth Pedesk, datter af Edgar Pedesk & Else Larsen. Født den 21. maj 1957 i København.

145. CHRISTIAN Axel Carl Bitsch. Født den 18. august 1959 i Brønshøj, Danmark.

Slægtkode: 8,14 9,15 sek: 48,60 49,61 82,126 83,127 90,126 91,127 108,126 109,127 120,126
121,127 (12 / 0,035156)

Han bor sammen med PIA Anita Brandstrup, datter af Orla Brandstrup & Dina Jensen. Født den 14. december 1961 i København.

De fik følgende børn:

1. 1980 BRIAN Christian Brandstrup
2. 1982 MARIA Louise Bitsch
3. 1988 Jeannette Bitsch

se nr. 232

se nr. 233

se nr. 234

Børn af Christian Ludwig, hertug af Mecklenburg-Schwerin [100]:

146. Donata, hertuginde af Mecklenburg-Schwerin. Født den 11. marts 1956 i Kiel, Tyskland.

Slægtkode: 10,08 11,09 sek: 16,22 17,23 28,50 28,54 29,51 29,55 34,126 35,127 52,38 53,39
54,48 55,49 78,66 78,74 78,96 79,67 79,75 79,97 80,114 81,115 82,74 82,96 83,75 83,97
90,66 90,96 91,67 91,97 108,66 108,74 109,67 109,75 116,80 117,81 120,66 120,74 120,96
121,67 121,75 121,97 122,98 123,99 124,124 125,125 127,41 (47 / 0,060059)

147. Edwina, hertuginde af Mecklenburg-Schwerin. Født d. 25. september 1960 i Kiel, Tyskland.

Slægtkode: 10,08 11,09 sek: 16,22 17,23 28,50 28,54 29,51 29,55 34,126 35,127 52,38 53,39
54,48 55,49 78,66 78,74 78,96 79,67 79,75 79,97 80,114 81,115 82,74 82,96 83,75 83,97
90,66 90,96 91,67 91,97 108,66 108,74 109,67 109,75 116,80 117,81 120,66 120,74 120,96
121,67 121,75 121,97 122,98 123,99 124,124 125,125 127,41 (47 / 0,060059)

Børn af Anastasia, hertuginde af Mecklenburg-Schwerin [103]:

148. Elisabeth, prinsesse af Slesvig Holsten Sønderborg Glücksborg. Født den 10. september 1945 i Slesvig, Tyskland. Fulde navn: ELISABETH Marie Alexandra.

Slægtkode: 10,12 11,13 sek: 16,30 17,31 32,16 33,17 52,54 53,55 78,98 78,106 79,99 79,107
82,106 83,107 90,98 91,99 108,98 108,106 109,99 109,107 116,112 117,113 120,98
120,106 121,99 121,107 127,57 (27 / 0,049805)

Hun blev gift den 5. januar 1975 i Glücksborg, Tyskland med Ferdinand Heinrich, prins af Ysemburg-Büdingen, søn af Otto Friedrich, fyrste af Ysemburg-Büdingen & Felicite, prinsesse af Reuss. Født den 19. oktober 1940 i Frankfurt am Main, Tyskland. Fulde navn: FERDINAND HEINRICH Karl August Hermann Gotthard.

Slægtkode: 42,28 43,29 sek: 42,48 76,124 77,125 86,98 87,99 88,122 88,126 89,123 89,127
110,60 111,61 122,60 123,61 (15 / 0,008789062)

De fik et barn:

1. 1976 Johann-Georg, prins af Ysemburg-Büdingen se nr. 235

149. Irene, prinsesse af Slesvig Holsten Sønderborg Glücksborg. Født den 11. oktober 1946 i Flensburg, Tyskland. Fulde navn: IRENE Olga Adelheid.

Slægtkode: 10,12 11,13 sek: 16,30 17,31 32,16 33,17 52,54 53,55 78,98 78,106 79,99 79,107
82,106 83,107 90,98 91,99 108,98 108,106 109,99 109,107 116,112 117,113 120,98
120,106 121,99 121,107 127,57 (27 / 0.049805)

150. Margaretha, prinsesse af Slesvig Holsten Sønderborg Glücksborg. Født den 10. februar 1948 i Flensburg, Tyskland. Fulde navn: MARGARETHA Friederike Luise.

Slægtkode: 10,12 11,13 sek: 16,30 17,31 32,16 33,17 52,54 53,55 78,98 78,106 79,99 79,107
82,106 83,107 90,98 91,99 108,98 108,106 109,99 109,107 116,112 117,113 120,98
120,106 121,99 121,107 127,57 (27 / 0.049805)

151. Sibylla, prinsesse af Slesvig Holsten Sønderborg Glücksborg. Født den 11. september 1955 i Flensburg, Tyskland. Fulde navn: SIBYLLA Ursula Ortrud.

Slægtkode: 10,12 11,13 sek: 16,30 17,31 32,16 33,17 52,54 53,55 78,98 78,106 79,99 79,107
82,106 83,107 90,98 91,99 108,98 108,106 109,99 109,107 116,112 117,113 120,98
120,106 121,99 121,107 127,57 (27 / 0.049805)

Børn af Wilhelm, prins af Preussen [104]:

152. Felicite, prinsesse af Preussen. Født den 7. juli 1934 i Bonn, Tyskland. Fulde navn: FELICITE Cecilie Alexandrine Helene Dorothea.

Slægtkode: 10,10 11,11 sek: 28,34 29,35 52,46 53,47 54,32 55,33 59,79 78,64 78,82 78,90
79,65 79,83 79,91 82,64 82,90 83,65 83,91 90,64 90,82 91,65 91,83 108,82 108,90 109,83
109,91 120,64 120,82 120,90 121,65 121,83 121,91 122,66 123,67 (35 / 0.045898)

Hun blev gift den 12. december 1958 i Bonn, Tyskland med DINNIES Friedrich Karl von der Osten, søn af Karl August von der Osten & Wilhelmine von Boddien. Født den 21. maj 1929 i Köslin, Tyskland. De blev skilt i 1972.

De fik følgende børn:

1. 1959 Friederike von der Osten se nr. 236
2. 1962 Dinnies von der Osten se nr. 237
3. 1954 Hubertus von der Osten se nr. 238
4. 1967 Cecilie von der Osten se nr. 239

153. Christa, prinsesse af Preussen. Født den 31. oktober 1936 på Klein-Obisch Schloss, Tyskland. Fulde navn: CHRISTA Friederike Alexandrine Viktoria.

Slægtkode: 10,10 11,11 sek: 28,34 29,35 52,46 53,47 54,32 55,33 59,79 78,64 78,82 78,90
79,65 79,83 79,91 82,64 82,90 83,65 83,91 90,64 90,82 91,65 91,83 108,82 108,90 109,83
109,91 120,64 120,82 120,90 121,65 121,83 121,91 122,66 123,67 (35 / 0.045898)

Hun blev gift den 24. marts 1960 i Auel, Siegkreis, Tyskland med Peter von Assisi Liebes, søn af Martin Liebes & Clementine, grevinde Montgelas. Født den 18. januar 1926 i München, Tyskland. Død den 5. maj 1967 i Bonn, Tyskland. Fulde navn: PETER Paul Eduard Maria Clemens Maximilian Franz von Assisi Liebes.

Børn af Ludwig Ferdinand, prins af Preussen [105]:

154. Friedrich Wilhelm, prins af Preussen. Født den 9. februar 1939 i Berlin, Tyskland. Fulde navn: Louis Ferdinand FRIEDRICH WILHELM Hubertus Michael Kirill.

Slægtkode: 10,10 11,11 sek: 20,26 21,27 28,28 28,34 29,29 29,35 44,48 44,60 45,49 45,61
52,46 53,47 54,32 55,33 59,79 78,64 78,82 78,90 78,98 78,106 78,122 79,65 79,83 79,91
79,99 79,107 79,123 82,64 82,90 82,98 82,122 83,65 83,91 83,99 83,123 90,64 90,82
90,106 91,65 91,83 91,107 108,82 108,90 108,98 108,106 108,122 109,83 109,91 109,99
109,107 109,123 112,118 113,119 118,112 119,113 120,64 120,82 120,90 120,98 120,106
120,122 121,65 121,83 121,91 121,99 121,107 121,123 122,66 123,67
(71 / 0,072266)

Han blev gift den 22. august 1967 i Plön, Holsten, Tyskland med Waltraud Freytag, datter af Alois Freytag & Annemarie Rolfs. Født den 14. april 1940 i Kiel, Tyskland. De blev skilt i 1976.

De fik et barn:

1. 1968 Philip, prins af Preussen se nr. 240

155. Michael, prins af Preussen. Født den 22. marts 1940 i Berlin, Tyskland. Fulde navn: Wilhelm Heinrich MICHAEL Louis Ferdinand Friedrich Franz Wladimir.

Slægtkode: 10,10 11,11 sek: 20,26 21,27 28,28 28,34 29,29 29,35 44,48 44,60 45,49 45,61
52,46 53,47 54,32 55,33 59,79 78,64 78,82 78,90 78,98 78,106 78,122 79,65 79,83 79,91
79,99 79,107 79,123 82,64 82,90 82,98 82,122 83,65 83,91 83,99 83,123 90,64 90,82
90,106 91,65 91,83 91,107 108,82 108,90 108,98 108,106 108,122 109,83 109,91 109,99
109,107 109,123 112,118 113,119 118,112 119,113 120,64 120,82 120,90 120,98 120,106
120,122 121,65 121,83 121,91 121,99 121,107 121,123 122,66 123,67
(71 / 0,072266)

Han blev gift den 23. september 1966 i Düsseldorf, Tyskland med Jutta Jörn, datter af Otto Jörn & Ernestine Prübenau. Født den 27. januar 1943 i Giessen, Tyskland.

De fik følgende børn:

1. 1967 Michaela, prinsesse af Preussen se nr. 241
2. 1970 Natalie, prinsesse af Preussen se nr. 242

156. Marie Cécili, prinsesse af Preussen. Født den 28. maj 1942 i Cadinen, Elb-slag, Polen. Bor i Sievershagen, Tyskland. Fulde navn: MARIE CÉCILI Kira Viktoria Louise.

Slægtkode: 10,10 11,11 sek: 20,26 21,27 28,28 28,34 29,29 29,35 44,48 44,60 45,49 45,61
52,46 53,47 54,32 55,33 59,79 78,64 78,82 78,90 78,98 78,106 78,122 79,65 79,83 79,91
79,99 79,107 79,123 82,64 82,90 82,98 82,122 83,65 83,91 83,99 83,123 90,64 90,82
90,106 91,65 91,83 91,107 108,82 108,90 108,98 108,106 108,122 109,83 109,91 109,99
109,107 109,123 112,118 113,119 118,112 119,113 120,64 120,82 120,90 120,98 120,106
120,122 121,65 121,83 121,91 121,99 121,107 121,123 122,66 123,67
(71 / 0,072266)

Hun blev gift den 3. december 1965 i Berlin, Tyskland med Friedrich August, hertug af Oldenburg [535], søn af Nikolaus, storhertug af Oldenburg [412] & Helene, prinsesse af Waldeck og Pyrmont. Født den 11. januar 1936 på Rastede, Oldenburg, Tyskland. Bor i Sievershagen, Tyskland. Fulde navn: FRIEDRICH AUGUST Wilhelm Christian Ernst.

Slægtkode: 20,10 sek: 34,62 35,63 50,26 51,27 78,42 79,43 88,82 89,83 90,42 91,43
108,42 109,43 120,42 121,43 124,60 125,61 (17 / 0,019043)

De fik følgende børn:

- | | |
|--|------------|
| 1. 1969 Paul-Wladimir, hertug af Oldenburg | se nr. 243 |
| 2. 1970 Rixa, hertuginde af Oldenburg | se nr. 244 |
| 3. 1974 Bibiane, hertuginde af Oldenburg | se nr. 245 |

157. Kira, prinsesse af Preussen. Født den 27. juni 1943 i Cadinen, Elbslag, Polen. Fulde navn: KIRA Auguste Viktoria Friederike.

Slægtkode: 10,10 11,11 sek: 20,26 21,27 28,28 28,34 29,29 29,35 44,48 44,60 45,49 45,61
 52,46 53,47 54,32 55,33 59,79 78,64 78,82 78,90 78,98 78,106 78,122 79,65 79,83 79,91
 79,99 79,107 79,123 82,64 82,90 82,98 82,122 83,65 83,91 83,99 83,123 90,64 90,82
 90,106 91,65 91,83 91,107 108,82 108,90 108,98 108,106 108,122 109,83 109,91 109,99
 109,107 109,123 112,118 113,119 118,112 119,113 120,64 120,82 120,90 120,98 120,106
 120,122 121,65 121,83 121,91 121,99 121,107 121,123 122,66 123,67
 (71 / 0,072266)

158. Louis Ferdinand, prins af Preussen. Født den 25. august 1944 i Golzow, Tyskland. Fulde navn: LOUIS FERDINAND Oskar Christian.

Slægtkode: 10,10 11,11 sek: 20,26 21,27 28,28 28,34 29,29 29,35 44,48 44,60 45,49 45,61
 52,46 53,47 54,32 55,33 59,79 78,64 78,82 78,90 78,98 78,106 78,122 79,65 79,83 79,91
 79,99 79,107 79,123 82,64 82,90 82,98 82,122 83,65 83,91 83,99 83,123 90,64 90,82
 90,106 91,65 91,83 91,107 108,82 108,90 108,98 108,106 108,122 109,83 109,91 109,99
 109,107 109,123 112,118 113,119 118,112 119,113 120,64 120,82 120,90 120,98 120,106
 120,122 121,65 121,83 121,91 121,99 121,107 121,123 122,66 123,67
 (71 / 0,072266)

Han blev gift den 24. maj 1975 i Rüdénhausen, Tyskland med Donata, grevinde af Castell-Rüdénhausen, datter af Siegfried, prins af Castell-Rüdénhausen & Irene, grevinde af Solms-Laubach. Født den 21. juni 1950 i Rüdénhausen, Tyskland.

De fik et barn:

- | | |
|--|------------|
| 1. 1976 GEORG FRIEDRICH Ferdinand Preussen | se nr. 246 |
|--|------------|

159. Christian Sigismund, prins af Preussen. Født den 14. marts 1946 i Bad Kissingen, Tyskland. Fulde navn: CHRISTIAN SIGISMUND Louis Ferdinand.

Slægtkode: 10,10 11,11 sek: 20,26 21,27 28,28 28,34 29,29 29,35 44,48 44,60 45,49 45,61
 52,46 53,47 54,32 55,33 59,79 78,64 78,82 78,90 78,98 78,106 78,122 79,65 79,83 79,91
 79,99 79,107 79,123 82,64 82,90 82,98 82,122 83,65 83,91 83,99 83,123 90,64 90,82
 90,106 91,65 91,83 91,107 108,82 108,90 108,98 108,106 108,122 109,83 109,91 109,99
 109,107 109,123 112,118 113,119 118,112 119,113 120,64 120,82 120,90 120,98 120,106
 120,122 121,65 121,83 121,91 121,99 121,107 121,123 122,66 123,67
 (71 / 0,072266)

160. Xenia, prinsesse af Preussen. Født den 9. december 1949 i Bremen-Oberneuland, Tyskland. Fulde navn: XENIA Sophie Charlotte Cecilie.

Slægtkode: 10,10 11,11 sek: 20,26 21,27 28,28 28,34 29,29 29,35 44,48 44,60 45,49 45,61
 52,46 53,47 54,32 55,33 59,79 78,64 78,82 78,90 78,98 78,106 78,122 79,65 79,83 79,91
 79,99 79,107 79,123 82,64 82,90 82,98 82,122 83,65 83,91 83,99 83,123 90,64 90,82
 90,106 91,65 91,83 91,107 108,82 108,90 108,98 108,106 108,122 109,83 109,91 109,99
 109,107 109,123 112,118 113,119 118,112 119,113 120,64 120,82 120,90 120,98 120,106
 120,122 121,65 121,83 121,91 121,99 121,107 121,123 122,66 123,67
 (71 / 0,072266)

Hun blev gift den 26. januar 1973 i Bremen, Tyskland med Per-Edvard Lithander. Født den 10. september 1944 i Göteborg, Sverige.

De fik følgende børn:

- | | |
|--|------------|
| 1. 1973 Patrick Edvard Christian Lithander | se nr. 247 |
| 2. 1974 Wilhelm Sebastian Lithander | se nr. 248 |

Børn af Hubertus, prins af Preussen [106]:

161. Anastasia, prinsesse af Preussen. Født den 14. februar 1944 i Brieg (Brzeg), Opole, Polen. Fulde navn: ANASTASIA Viktoria Cecilie Hermine.

Slægtkode: 10,10 11,11 sek: 28,34 29,35 42,48 52,46 53,47 54,32 55,33 59,79 78,64 78,82
78,90 79,65 79,83 79,91 82,64 82,90 83,65 83,91 86,98 87,99 90,64 90,82 91,65 91,83
108,82 108,90 109,83 109,91 120,64 120,82 120,90 121,65 121,83 121,91 122,66 123,67
(38 / 0.047363)

Hun blev gift den 8. november 1965 i Erbach, Odenwald, Tyskland med Aloys Konstantin, arveprins af Löwenstein-Wertheim-Rosenberg, søn af Karl, prins af Löwenstein-Wertheim-Rosenberg & Carolina dei Conti Rignon. Født den 16. december 1941 i Würzburg, Tyskland. Fulde navn: ALOYS KONSTANTIN Karl Eduard Joseph Johann Konrad Antonius Gerhard Georg Benediktus Pius Eusebius Maria.

De fik følgende børn:

- | | |
|---|------------|
| 1. 1966 Carl Friedrich, prins af Löwenstein-Wertheim-Rosenberg | se nr. 249 |
| 2. 1968 Hubertus, prins af Löwenstein-Wertheim-Rosenberg | se nr. 250 |
| 3. 1974 Christina Maria, prinsesse af Löwenstein-Wertheim-Rosenberg | se nr. 251 |

162. Marie Christine, prinsesse af Preussen. Født den 18. juli 1947 i Gelnhausen, Tyskland. Død den 29. maj 1966 i Giessen, Tyskland.

Slægtkode: 10,10 11,11 sek: 28,34 29,35 42,48 52,46 53,47 54,32 55,33 59,79 78,64 78,82
78,90 79,65 79,83 79,91 82,64 82,90 83,65 83,91 86,98 87,99 90,64 90,82 91,65 91,83
108,82 108,90 109,83 109,91 120,64 120,82 120,90 121,65 121,83 121,91 122,66 123,67
(38 / 0.047363)

Børn af Friedrich (George Mansfield), prins af Preussen [107]:

163. Friedrich NICHOLAS af Preussen. Født den 3. maj 1946 i London, England.

Slægtkode: 10,10 11,11 sek: 28,34 29,35 52,46 53,47 54,32 55,33 59,79 78,64 78,82 78,90
79,65 79,83 79,91 82,64 82,90 83,65 83,91 90,64 90,82 91,65 91,83 108,82 108,90 109,83
109,91 120,64 120,82 120,90 121,65 121,83 121,91 122,66 123,67 (35 / 0.045898)

164. William ANDREW af Preussen. Født den 14. november 1948 i London, England.

Slægtkode: 10,10 11,11 sek: 28,34 29,35 52,46 53,47 54,32 55,33 59,79 78,64 78,82 78,90
79,65 79,83 79,91 82,64 82,90 83,65 83,91 90,64 90,82 91,65 91,83 108,82 108,90 109,83
109,91 120,64 120,82 120,90 121,65 121,83 121,91 122,66 123,67 (35 / 0.045898)

165. VICTORIA Marina Cecilia af Preussen. Født den 22. februar 1952 i London, England.

Slægtkode: 10,10 11,11 sek: 28,34 29,35 52,46 53,47 54,32 55,33 59,79 78,64 78,82 78,90
79,65 79,83 79,91 82,64 82,90 83,65 83,91 90,64 90,82 91,65 91,83 108,82 108,90 109,83
109,91 120,64 120,82 120,90 121,65 121,83 121,91 122,66 123,67 (35 / 0.045898)

166. RUPERT Alexander Frederick af Preussen. Født den 28. april 1955 i London, England.

Slægtkode: 10,10 11,11 sek: 28,34 29,35 52,46 53,47 54,32 55,33 59,79 78,64 78,82 78,90
79,65 79,83 79,91 82,64 82,90 83,65 83,91 90,64 90,82 91,65 91,83 108,82 108,90 109,83
109,91 120,64 120,82 120,90 121,65 121,83 121,91 122,66 123,67 (35 / 0,045898)

167. ANTONIA Brigid Elizabeth Louise af Preussen. Født den 28. april 1958 i London, England.

Slægtkode: 10,10 11,11 sek: 28,34 29,35 52,46 53,47 54,32 55,33 59,79 78,64 78,82 78,90
79,65 79,83 79,91 82,64 82,90 83,65 83,91 90,64 90,82 91,65 91,83 108,82 108,90 109,83
109,91 120,64 120,82 120,90 121,65 121,83 121,91 122,66 123,67 (35 / 0,045898)

Barn af Cecilie, prinsesse af Preussen [109]:

168. KIRA Alexandrine Brigid Cecilie Ingrid Harris. Født den 21. oktober 1954 i Amarillo, Texas, USA.

Slægtkode: 10,14 11,15 sek: 28,50 29,51 52,62 53,63 54,48 55,49 59,111 78,96 78,114 78,122
79,97 79,115 79,123 82,96 82,122 83,97 83,123 90,96 90,114 91,97 91,115 108,114
108,122 109,115 109,123 120,96 120,114 120,122 121,97 121,115 121,123 122,98 123,99
(35 / 0,045898)

Børn af Lennart Bernadotte, greve af Wisborg [110] første ægteskab:

169. Birgitta Bernadotte, grevinde af Wisborg. Født den 3. maj 1933 i Stockholm, Sverige. Bor i Kreuzlingen, Tyskland.

Slægtkode: 12,08 13,09 sek: 16,44 17,45 36,32 37,33 44,40 44,92 45,41 45,93 46,36 47,37
78,76 78,82 79,77 79,83 82,76 82,82 83,77 83,83 90,76 91,77 108,82 109,83 120,76
120,82 121,77 121,83 122,78 123,79 (30 / 0,046387)

Hun blev gift den 16. juni 1955 på Mainau, Konstanz, Tyskland med Friedrich FRITZ Otto Emil Straehl, søn af Fritz Straehl & Ida Gombart. Født den 20. november 1922 i Konstanz, Tyskland.

De fik følgende børn:

1. 1956 Friedrich-Lennart Straehl se nr. 252
2. 1957 Andreas Straehl se nr. 253
3. 1960 Marie-Christine Straehl se nr. 254
4. 1961 DÉSIRÉE Elisabeth Straehl se nr. 255
5. 1964 Stephan Straehl se nr. 256

170. Marie-Louise Bernadotte, grevinde af Wisborg. Født den 6. november 1935 i Stockholm, Sverige. Død den 24. maj 1988 i Konstanz, Tyskland.

Slægtkode: 12,08 13,09 sek: 16,44 17,45 36,32 37,33 44,40 44,92 45,41 45,93 46,36 47,37
78,76 78,82 79,77 79,83 82,76 82,82 83,77 83,83 90,76 91,77 108,82 109,83 120,76
120,82 121,77 121,83 122,78 123,79 (30 / 0,046387)

Hun blev gift den 11. september 1956 på Mainau, Konstanz, Tyskland med RUDOLF Adolf Kautz, søn af Adolf Kautz & Helene Ruh. Født den 24. august 1930 i Engen, Tyskland.

De fik følgende børn:

- | | |
|----------------------------------|------------|
| 1. 1957 HENRIK Adolf Kautz | se nr. 257 |
| 2. 1958 KARIN Marie-Helene Kautz | se nr. 258 |
| 3. 1961 MADELEINE Cecilia Kautz | se nr. 259 |

171. Carl Johan (JAN) Bernadotte, greve af Wisborg. Født den 9. januar 1941 i Stockholm, Sverige. Fulde navn: CARL JOHAN Gustav Wilhelm Bernadotte.

Slægtkode: 12.08 13.09 sek: 16.44 17.45 36.32 37.33 44.40 44.92 45.41 45.93 46.36 47.37
78.76 78.82 79.77 79.83 82.76 82.82 83.77 83.83 90.76 91.77 108.82 109.83 120.76
120.82 121.77 121.83 122.78 123.79 (30 / 0,046387)

Han blev gift 1. gang den 3. maj 1965 i Torö, Stockholm, Sverige med GUNILLA Elsa Margareta Stampe, datter af ERIK Wilhelm Johnsson Stampe & ELSA Birgitta Margareta Malmgren. Født den 3. september 1941 i Herrmanra, Stockholm, Sverige. De blev skilt den 13. april 1967.

Han blev gift 2. gang den 26. juni 1967 på Mainau, Konstanz, Tyskland med ANNA Birgitta Skarne, datter af Allan Skarne & Birgitta Ströman. Født den 18. april 1944 i Stockholm, Sverige. De blev skilt den 30. oktober 1970.

De fik et barn:

- | | |
|--|------------|
| 1. 1968 Sophie Bernadotte, grevinde af Wisborg | se nr. 260 |
|--|------------|

Han blev gift 3. gang den 23. juni 1972 i Konstanz, Tyskland med Annegret Thomssen, datter af Hans Thomssen & Alice Bleeck. Født den 15. november 1938 i Bremen, Tyskland. De blev skilt den 28. juni 1974.

De fik et barn:

- | | |
|---|------------|
| 2. 1972 Cia-Rosemarie Bernadotte, grevinde af Wisborg | se nr. 261 |
|---|------------|

Han blev gift 4. gang den 6. september 1974 i Diepholz, Tyskland med Marita-Else Berg, datter af Albert Berg & Gisela Grossman. Født den 7. december 1953 i Diepholz, Tyskland. De blev skilt i 1987.

De fik følgende børn:

- | | |
|--|------------|
| 3. 1977 Alexander-Wilhelm Bernadotte, greve af Wisborg | se nr. 262 |
| 4. 1980 Stefan Bernadotte, greve af Wisborg | se nr. 263 |

172. Cecilia (CIA) Karin Bernadotte, grevinde af Wisborg. Født den 9. april 1944 i Stockholm, Sverige.

Slægtkode: 12.08 13.09 sek: 16.44 17.45 36.32 37.33 44.40 44.92 45.41 45.93 46.36 47.37
78.76 78.82 79.77 79.83 82.76 82.82 83.77 83.83 90.76 91.77 108.82 109.83 120.76
120.82 121.77 121.83 122.78 123.79 (30 / 0,046387)

Hun blev gift den 31. marts 1967 i Konstanz, Tyskland med Hannsjörg Baenckler, søn af Willy Baenckler & Hilde Schrott. Født den 24. september 1939 i Konstanz, Tyskland. De blev skilt den 30. august 1974.

Børn af Lennart Bernadotte, greve af Wisborg [110] andet ægteskab:

173. Bettina Bernadotte, grevinde af Wisborg. Født den 12. marts 1974 på Mainau, Konstanz, Tyskland.

Slægtkode: 12,08 13,09 sek: 16,44 17,45 36,32 37,33 44,40 44,92 45,41 45,93 46,36 47,37
78,76 78,82 79,77 79,83 82,76 82,82 83,77 83,83 90,76 91,77 108,82 109,83 120,76
120,82 121,77 121,83 122,78 123,79 (30/0,046387)

174. Björn Bernadotte, greve af Wisborg. Født den 13. juni 1975 på Mainau, Konstanz, Tyskland.

Slægtkode: 12,08 13,09 sek: 16,44 17,45 36,32 37,33 44,40 44,92 45,41 45,93 46,36 47,37
78,76 78,82 79,77 79,83 82,76 82,82 83,77 83,83 90,76 91,77 108,82 109,83 120,76
120,82 121,77 121,83 122,78 123,79 (30/0,046387)

175. Catharina Bernadotte, grevinde af Wisborg. Født den 11. april 1977 på Mainau, Konstanz, Tyskland.

Slægtkode: 12,08 13,09 sek: 16,44 17,45 36,32 37,33 44,40 44,92 45,41 45,93 46,36 47,37
78,76 78,82 79,77 79,83 82,76 82,82 83,77 83,83 90,76 91,77 108,82 109,83 120,76
120,82 121,77 121,83 122,78 123,79 (30/0,046387)

176. Christian Bernadotte, greve af Wisborg. Født den 25. april 1979 på Mainau, Konstanz, Tyskland. Fulde navn: CHRISTIAN Wolfgang Bernadotte.

Slægtkode: 12,08 13,09 sek: 16,44 17,45 36,32 37,33 44,40 44,92 45,41 45,93 46,36 47,37
78,76 78,82 79,77 79,83 82,76 82,82 83,77 83,83 90,76 91,77 108,82 109,83 120,76
120,82 121,77 121,83 122,78 123,79 (30/0,046387)

177. Diana Bernadotte, grevinde af Wisborg. Født den 18. april 1982 på Mainau, Konstanz, Tyskland.

Slægtkode: 12,08 13,09 sek: 16,44 17,45 36,32 37,33 44,40 44,92 45,41 45,93 46,36 47,37
78,76 78,82 79,77 79,83 82,76 82,82 83,77 83,83 90,76 91,77 108,82 109,83 120,76
120,82 121,77 121,83 122,78 123,79 (30/0,046387)

Børn af ALEXANDER Arthur Alphonso David Maule Ramsay of Mar [112]:

178. KATHARINE Ingrid Mary Isobel Fraser. Født den 11. oktober 1957 i Fraserburgh, Skotland.

Slægtkode: 14,10 15,11 sek: 78,88 79,89 82,88 83,89 90,88 91,89 108,88 109,89 110,90 111,91
(12/0,033691)

179. ALICE Elizabeth Margaret Ramsay of Mar. Født den 8. juli 1961 i Edinburgh, Skotland.

Slægtkode: 14,10 15,11 sek: 78,88 79,89 82,88 83,89 90,88 91,89 108,88 109,89 110,90 111,91
(12/0,033691)

180. ELIZABETH Alexandra Mary Ramsay of Mar. Født den 15. april 1963 i Inverness, Skotland.

Slægtkode: 14,10 15,11 sek: 78,88 79,89 82,88 83,89 90,88 91,89 108,88 109,89 110,90 111,91
(12/0,033691)

Dronningens halvfætre og -kusiners børn

Børn af Ragnhild, prinsesse af Norge [113]:

181. Haakon Lorentzen. Født den 23. august 1954 i Oslo, Norge.

Slægtkode: 8,24 9,25 sek: 8,30 9,31 16,54 17,55 24,28 25,29 28,52 29,53 36,56 37,57 48,100
48,124 49,101 49,125 (16 / 0.050781)

Han blev gift den 14. april 1982 i Rio de Janeiro, Brasilien med MARTHA Carvalho de Freitas, datter af José de Freitas & Maria Carvalho. Født den 5. april 1958 i Rio de Janeiro, Brasilien.

De fik følgende børn:

1. 1985 Olav Lorentzen se nr. 264
2. 1988 Christian Lorentzen se nr. 265

182. Ingeborg Lorentzen. Født den 27. februar 1957 i Oslo, Norge.

Slægtkode: 8,24 9,25 sek: 8,30 9,31 16,54 17,55 24,28 25,29 28,52 29,53 36,56 37,57 48,100
48,124 49,101 49,125 (16 / 0.050781)

Hun blev gift den 4. juni 1982 i Rio de Janeiro, Brasilien med PAULO César Ribeiro, søn af Paulo Ribeiro & Ercilia Pereira. Født den 29. november 1956 i Rio de Janeiro, Brasilien.

De fik et barn:

1. 1988 VICTORIA Ragna Lorentzen Ribeiro se nr. 266

183. RAGNHILD Alexandra Lorentzen. Født den 8. maj 1968 i Stavanger, Norge.

Slægtkode: 8,24 9,25 sek: 8,30 9,31 16,54 17,55 24,28 25,29 28,52 29,53 36,56 37,57 48,100
48,124 49,101 49,125 (16 / 0.050781)

Børn af Astrid, prinsesse af Norge [114]:

184. Cathrine Ferner. Født den 22. juli 1962 i Oslo, Norge.

Slægtkode: 8,24 9,25 sek: 8,30 9,31 16,54 17,55 24,28 25,29 28,52 29,53 36,56 37,57 48,100
48,124 49,101 49,125 (16 / 0.050781)

Hun blev gift den 9. december 1989 i Oslo, Norge med ARILD Martin Johansen, søn af Bjørn Johansen & Solveig Rapp. Født den 18. juni 1961 i Oslo, Norge.

De fik et barn:

1. 1990 SEBASTIAN Ferner Johansen se nr. 267

185. Benedikte Ferner. Født den 27. september 1963 i Oslo, Norge.

Slægtkode: 8,24 9,25 sek: 8,30 9,31 16,54 17,55 24,28 25,29 28,52 29,53 36,56 37,57 48,100
48,124 49,101 49,125 (16 / 0.050781)

186. Alexander Ferner. Født den 15. marts 1965 i Oslo, Norge.

Slægtkode: 8,24 9,25 sek: 8,30 9,31 16,54 17,55 24,28 25,29 28,52 29,53 36,56 37,57 48,100
48,124 49,101 49,125 (16 / 0.050781)

187. Elisabeth Ferner. Født den 30. marts 1969 i Oslo, Norge.

Slægtkode: 8,24 9,25 sek: 8,30 9,31 16,54 17,55 24,28 25,29 28,52 29,53 36,56 37,57 48,100
48,124 49,101 49,125 (16 / 0.050781)

188. Carl-Christian Ferner. Født den 22. oktober 1972 i Oslo, Norge.

Slægtkode: 8,24 9,25 sek: 8,30 9,31 16,54 17,55 24,28 25,29 28,52 29,53 36,56 37,57 48,100
48,124 49,101 49,125 (16 / 0.050781)

Børn af Harald V, konge af Norge [115]:**189. Märtha, prinsesse af Norge.** Født den 22. september 1971 i Oslo, Norge. Bor på Skaugum, Oslo, Norge. Fulde navn: MÄRTHA Louise.

Slægtkode: 8,16 9,17 sek: 8,22 9,23 16,38 17,39 24,20 25,21 28,36 29,37 36,40 37,41 48,68
48,92 49,69 49,93 (16 / 0.050781)

190. Haakon, kronprins af Norge. Født den 20. juli 1973 i Oslo, Norge. Bor på Skaugum, Oslo, Norge. Titel dato: 17. januar 1991. Tidligere titel: Prins af Norge. Fulde navn: HAAKON Magnus.

Slægtkode: 8,16 9,17 sek: 8,22 9,23 16,38 17,39 24,20 25,21 28,36 29,37 36,40 37,41 48,68
48,92 49,69 49,93 (16 / 0.050781)

Barn af Luise, prinsesse af Preussen [116]:**191. Manfred Reinhold.** Født den 13. februar 1943 i Frankfurt am Main, Tyskland. Fulde navn: MANFRED Friedrich Karl Hubertus Axel Reinhold.

Slægtkode: 8,30 9,31 sek: 30,24 31,25 34,118 35,119 48,124 49,125 59,111 78,96 79,97 82,96
83,97 90,96 91,97 108,96 109,97 110,98 111,99 124,116 125,117 (21 / 0.028809)

Børn af Wilhelm, prins af Schaumburg-Lippe [118]:**192. Christian, prins af Schaumburg-Lippe.** Født den 4. september 1971 i München, Tyskland. Fulde navn: CHRISTIAN Hubertus Clemens-August Friedrich-Sigismund Louis-Ferdinand Harald.

Slægtkode: 8,18 9,19 sek: 8,20 9,21 32,88 33,89 34,70 35,71 48,76 48,84 49,77 49,85 124,68
125,69 (14 / 0.035645)

193. Desirée, prinsesse af Schaumburg-Lippe. Født den 27. juni 1974 i København. Fulde navn: DESIRÉE Alexandra Felicitas Rosemarie Feodora.

Slægtkode: 8,18 9,19 sek: 8,20 9,21 32,88 33,89 34,70 35,71 48,76 48,84 49,77 49,85 124,68
125,69 (14 / 0.035645)

Barn af Waldemar, prins af Schaumburg-Lippe [119]:**194. Eleonora-Christine, prinsesse af Schaumburg-Lippe.** Født den 22. december 1978 i Hørsholm, Danmark. Fulde navn: ELEONORA-CHRISTINE Eugenie Benita Feodora Maria.

Slægtkode: 8,18 9,19 sek: 8,20 9,21 32,88 33,89 34,70 35,71 48,76 48,84 49,77 49,85 124,68
125,69 (14 / 0,035645)

Børn af Christian, prins af Bentheim-Steinfurt [123]:

195. Caroline, prinsesse af Bentheim-Steinfurt. Født den 29. januar 1966 i Langenfeld, Tyskland. Fulde navn: CAROLINE Marie-Louise Charlotte.

Slægtkode: 8,22 9,23 sek: 34,86 35,87 48,92 49,93 50,38 51,39 124,84 125,85
(10 / 0,02002)

196. Alexa, prinsesse af Bentheim-Steinfurt. Født den 19. august 1968 i München, Tyskland. Fulde navn: ALEXA Rose-Marie Theda Pya.

Slægtkode: 8,22 9,23 sek: 34,86 35,87 48,92 49,93 50,38 51,39 124,84 125,85
(10 / 0,02002)

Børn af Amélie, grevinde af Castell-Castell [126]:

197. Alexander von Miller zu Aichholz, reichsritter. Født den 13. august 1966 i Wien, Østrig. Fulde navn: ALEXANDER Oscar Waldemar Viktor Gottfried.

Slægtkode: 8,28 9,29 sek: 32,120 33,121 48,116 49,117 (6 / 0,017578)

198. Philipp von Miller zu Aichholz, reichsritter. Født den 5. september 1970 i Wien, Østrig. Fulde navn: PHILIPP Georg Waldemar Viktor Gottfried.

Slægtkode: 8,28 9,29 sek: 32,120 33,121 48,116 49,117 (6 / 0,017578)

199. Heinrich von Miller zu Aichholz, reichsritter. Født den 24. oktober 1973 i Wien, Østrig. Fulde navn: HEINRICH Christoph Clemens Oluf Stephan.

Slægtkode: 8,28 9,29 sek: 32,120 33,121 48,116 49,117 (6 / 0,017578)

Børn af Thyra, grevinde af Castell-Castell [127]:

200. Marie-Louise Moes. Født den 7. juli 1966 i Virum, Danmark.

Slægtkode: 8,28 9,29 sek: 32,120 33,121 48,116 49,117 (6 / 0,017578)

201. Benedikte Moes. Født den 9. november 1968 i Virum, Danmark.

Slægtkode: 8,28 9,29 sek: 32,120 33,121 48,116 49,117 (6 / 0,017578)

202. OTTO Andreas Moes. Født den 27. juni 1969 i Charlottenlund, Danmark.

Slægtkode: 8,28 9,29 sek: 32,120 33,121 48,116 49,117 (6 / 0,017578)

203. ANNE Sophie Elisabeth Moes. Født den 13. november 1976 i Charlottenlund, Danmark.

Slægtkode: 8,28 9,29 sek: 32,120 33,121 48,116 49,117 (6 / 0,017578)

Børn af Ulrik, greve af Rosenborg [129]:

204. Katharina, komtesse af Rosenborg. Født den 1. maj 1982 i Gentofte, København. Bor i København. Fulde navn: KATHARINA Dorthea Helene.

Slægtkode: 8,16 9,17 sek: 32,72 33,73 48,68 49,69 (6 / 0.017578)

205. Philip, greve af Rosenborg. Født den 8. maj 1986 i Gentofte, København. Bor i København. Fulde navn: PHILIP Oluf Axel Ulrik.

Slægtkode: 8,16 9,17 sek: 32,72 33,73 48,68 49,69 (6 / 0.017578)

Børn af Charlotte, komtesse af Rosenborg [130]:

206. Johan Wulff. Født den 17. juli 1980 i Gentofte, København. Fulde navn: JOHAN Henrik Oluf Torben Gyldenfeldt Wulff.

Slægtkode: 8,24 9,25 sek: 32,104 33,105 48,100 49,101 (6 / 0.017578)

207. Beate Wulff. Født den 17. januar 1983 i Gentofte, København. Fulde navn: BEATE Inge Dorrit Charlotte Gyldenfeldt Wulff.

Slægtkode: 8,24 9,25 sek: 32,104 33,105 48,100 49,101 (6 / 0.017578)

Børn af Flemming, greve af Rosenborg [132]:

208. Axel, greve af Rosenborg. Født den 24. januar 1950 i København. Fulde navn: Valdemar Georg Flemming Kai AXEL.

Slægtkode: 8,22 9,23 sek: 16,16 17,17 24,20 25,21 36,40 37,41 48,92 49,93 80,74
(11 / 0.034424)

Han blev gift 1. gang den 24. maj 1975 i Oxholm, Danmark med Jane Glarborg, datter af Steen (Petersen) Glarborg & Kirsten Vibeke Hansen. Født den 17. september 1950 i Hørup, Danmark. De blev skilt den 9. juli 1987.

De fik følgende børn:

1. 1977 Julie, komtesse af Rosenborg se nr. 268
2. 1979 Carl Johan, greve af Rosenborg se nr. 269

Han blev gift 2. gang den 10. december 1988 i Høsterkøb, Danmark med Jutta Beck, datter af Villy Beck & TOVE Kohl Lauritsen. Født den 9. november 1958 i København.

De fik følgende børn:

3. 1990 Désirée, komtesse af Rosenborg se nr. 270
4. 1993 Alexander, greve af Rosenborg se nr. 271

209. Birger, greve af Rosenborg. Født den 24. januar 1950 i København. Bor i Charlottenlund, Danmark. Fulde navn: BIRGER Valdemar Georg Flemming Kai Axel.

Slægtkode: 8,22 9,23 sek: 16,16 17,17 24,20 25,21 36,40 37,41 48,92 49,93 80,74
(11 / 0.034424)

Han blev gift 1. gang den 19. oktober 1974 i Skovshoved, Danmark med MINNA, grevinde af Rosenborg, datter af NIELS Benedict Tillisch & Dagmar, grevinde Knuth. Født den 3. juli 1949 i Helleruplund, Danmark. Bor i Kgs. Lyngby, Danmark. Titel dato: 19. oktober 1974. Fulde navn: MINNA Benedicte Tillisch. De blev skilt i 1978.

De fik et barn:

1. 1975 Benedicte, komtesse af Rosenborg se nr. 272

Han blev gift 2. gang den 28. november 1981 i Tårnbæk, Danmark med Susanne Kristensen, datter af Svend Erik Kristensen & Gurli Sørensen. Født den 13. februar 1951 i København. Bor i Marstal, Danmark. De blev skilt i 1990.

210. Carl Johan, greve af Rosenborg. Født den 30. maj 1952 i København. Fulde navn: CARL JOHAN Valdemar Georg Flemming Kai Axel.

Slægtkode: 8,22 9,23 sek: 16,16 17,17 24,20 25,21 36,40 37,41 48,92 49,93 80,74
(11 / 0,034424)

Han blev gift den 3. september 1982 i Skovshoved, Danmark med DORIT Zander Olsen, datter af POUL Zander Olsen & ANNE Berta Tørning. Født den 23. oktober 1956 i København. De blev skilt i 1986.

De fik et barn:

1. 1984 Caroline, komtesse af Rosenborg se nr. 273

211. Désirée, komtesse af Rosenborg. Født den 2. februar 1955 i København. Bor i København. Fulde navn: DESIRÉE Märtha Ingeborg

Slægtkode: 8,22 9,23 sek: 16,16 17,17 24,20 25,21 36,40 37,41 48,92 49,93 80,74
(11 / 0,034424)

Hun blev gift 1. gang den 23. maj 1981 i Kongsted, Fakse, Danmark med FERGUS Stewartson Smith, søn af Arthur Fergus Smith & Jean Rogers. Født den 17. september 1949 i Rochester, NY, USA. De blev skilt den 30. juli 1987.

De fik et barn:

1. 1981 DANA Maerta af Rosenborg Smith se nr. 274

Hun blev gift 2. gang den 6. februar 1988 i Gentofte, København med Peter Rindom, søn af Jørgen Rindom & Ida Augusta Hartz. Født den 10. oktober 1955 i København. Bor i København.

De fik følgende børn:

2. 1988 Thomas Rindom se nr. 275
3. 1990 PHILIP Axel Rindom se nr. 276

Børn af Joséphine-Charlotte, storhertuginde af Luxemburg [133]:

212. Marie Astrid, prinsesse af Luxemburg. Født den 17. februar 1954 i Betzdorf, Luxemburg. Fulde navn: MARIE ASTRID Charlotte Léopoldine Wilhelmine Ingeborg Antonia Élisabeth Anne Alberte.

Slægtkode: 8,30 9,31 sek: 24,28 25,29 34,86 35,87 36,56 37,57 48,124 49,125 50,40 112,96
113,97 118,96 119,97 124,84 125,85 (17/0,029785)

Hun blev gift den 6. februar 1982 i Luxemburg med Carl Christian, ærkehertug af Østrig, søn af Carl Ludvig, ærkehertug af Østrig & Yolande, prinsesse de Ligne. Født den 26. august 1954 i Beloil, Belgien. Fulde navn: CARL CHRISTIAN Maria Anna Rudolph Anton Marcus d'Aviano.

De fik følgende børn:

- | | |
|---|------------|
| 1. 1983 Marie Christine, ærkehertuginde af Østrig | se nr. 277 |
| 2. 1985 Imre, ærkehertug af Østrig | se nr. 278 |
| 3. 1988 Christophe, ærkehertug af Østrig | se nr. 279 |
| 4. 1990 Alexander, ærkehertug af Østrig | se nr. 280 |

213. Henri, arvestorhertug af Luxemburg. Født den 6. april 1955 i Betzdorf, Luxemburg. Fulde navn: HENRI Albert Gabriel Félix Marie Guillaume.

Slægtkode: 8,30 9,31 sek: 24,28 25,29 34,86 35,87 36,56 37,57 48,124 49,125 50,40 112,96
113,97 118,96 119,97 124,84 125,85 (17/0,029785)

Han blev gift den 14. februar 1981 i Luxemburg med Maria Teresa Mestre, datter af Don José Antonio Mestre y Alvarez-Tabio & Maria Teresia Batisda y Falla. Født den 22. marts 1956 i Marianao, Havana, Cuba.

De fik følgende børn:

- | | |
|---|------------|
| 1. 1981 Guillaume, prins af Luxemburg | se nr. 281 |
| 2. 1984 Félix, prins af Luxemburg | se nr. 282 |
| 3. 1986 Louis, prins af Luxemburg | se nr. 283 |
| 4. 1991 Alexandra, prinsesse af Luxemburg | se nr. 284 |
| 5. 1992 Sebastian, prins af Luxemburg | se nr. 285 |

214. Jean de Nassau. Født den 15. maj 1957 i Betzdorf, Luxemburg. Titel dato: 26. september 1986. Tidligere titel: Prins af Luxemburg. Fulde navn: JEAN Félix Marie Guillaume.

Slægtkode: 8,30 9,31 sek: 24,28 25,29 34,86 35,87 36,56 37,57 48,124 49,125 50,40 112,96
113,97 118,96 119,97 124,84 125,85 (17/0,029785)

Han blev gift den 27. maj 1987 i Paris, Frankrig med HÉLÈNE Suzanne Vestur, datter af Francois (Philippe) Vestur & Cecile Ernestine Buisson. Født den 31. maj 1958 i Yvelines, Frankrig.

De fik følgende børn:

- | | |
|-----------------------------------|------------|
| 1. 1986 Marie-Gabrielle de Nassau | se nr. 286 |
| 2. 1988 Constantin de Nassau | se nr. 287 |
| 3. 1990 Wenceslas de Nassau | se nr. 288 |
| 4. 1992 Carl Johann de Nassau | se nr. 289 |

215. Marguerite, prinsesse af Luxemburg. Født den 15. maj 1957 i Betzdorf, Luxemburg. Fulde navn: MARGUERITE Antonia Marie Felicité.

Slægtkode: 8,30 9,31 sek: 24,28 25,29 34,86 35,87 36,56 37,57 48,124 49,125 50,40 112,96
113,97 118,96 119,97 124,84 125,85 (17/0,029785)

Hun blev gift den 20. marts 1982 i Luxemburg med Nikolaus, prins af Liechtenstein, søn af Franz Joseph II, prins af Liechtenstein & Georgine (GINA), grevinde Wilczek. Født den 24. oktober 1947 i Zürich, Schweiz. Fulde navn: NIKOLAUS Ferdinand Maria Josef Raphael.

De fik følgende børn:

- | | |
|--|------------|
| 1. 1984 Leopold, prins af Liechtenstein | se nr. 290 |
| 2. 1985 Maria Annunciata, prinsesse af Liechtenstein | se nr. 291 |
| 3. 1987 Marie Astrid, prinsesse af Liechtenstein | se nr. 292 |
| 4. 1989 Josef-Emanuel, prins af Liechtenstein | se nr. 293 |

216. Guillaume, prins af Luxemburg. Født den 1. maj 1963 i Betzdorf, Luxemburg. Fulde navn: GUILLAUME Marie Louis Christian.

Slægtkode: 8,30 9,31 sek: 24,28 25,29 34,86 35,87 36,56 37,57 48,124 49,125 50,40 112,96
113,97 118,96 119,97 124,84 125,85 (17 / 0,029785)

Børn af Albert II, konge af Belgien [135]:

217. Philippe, prins af Belgien. Født den 15. april 1960 på Bèlvèdere, Bruxelles, Belgien. Fulde navn: PHILIPPE Léopold Louis Marie.

Slægtkode: 8,22 9,23 sek: 24,20 25,21 36,40 37,41 48,92 49,93 112,64 113,65 118,64 119,65
(12 / 0,027344)

218. Astrid, prinsesse af Belgien. Født den 5. juni 1962 på Bèlvèdere, Bruxelles, Belgien. Fulde navn: ASTRID Joséphine Charlotte Fabrizia Elisabeth Paola Marie.

Slægtkode: 8,22 9,23 sek: 24,20 25,21 36,40 37,41 48,92 49,93 112,64 113,65 118,64 119,65
(12 / 0,027344)

Hun blev gift den 22. september 1984 i Bruxelles, Belgien med Lorenz, ærkehertug af Østrig, søn af Robert, ærkehertug af Østrig-Este & Margherita, prinsesse af Savoien. Født den 16. december 1955 i Boulogne sur Seine, Frankrig. Fulde navn: LORENZ Otto Carl Amadeus Thadeus Maria Pius Andreas Marcus d'Aviano.

Slægtkode: 80,106 sek: 80,114 80,122 (3 / 0,0007324219)

De fik følgende børn:

- | | |
|---|------------|
| 1. 1986 Amadeo, prins af Belgien | se nr. 294 |
| 2. 1988 Maria Laura, prinsesse af Belgien | se nr. 295 |
| 3. 1991 Joachim, prins af Belgien | se nr. 296 |

219. Laurent, prins af Belgien. Født den 19. oktober 1963 på Bèlvèdere, Bruxelles, Belgien. Fulde navn: LAURENT Bénédict Baudouin Marie.

Slægtkode: 8,22 9,23 sek: 24,20 25,21 36,40 37,41 48,92 49,93 112,64 113,65 118,64 119,65
(12 / 0,027344)

Børn af Madeleine, grevinde Bernadotte [136]:

220. Marie-Christine, grevinde Ullens de Schooten-Whettnall. Født den 24. marts 1964 i Bruxelles, Belgien. Fulde navn: MARIE CHRISTINE Margareta Elsa Ingeborg.

Slægtkode: 8.26 9.27 sek: 24.24 25.25 36.48 37.49 48.108 49.109 (8 / 0.026367)

221. Jean Charles, greve Ullens de Schooten-Whettnall. Født den 6. oktober 1965 i Bruxelles, Belgien. Fulde navn: JEAN CHARLES Antoine.

Slægtkode: 8.26 9.27 sek: 24.24 25.25 36.48 37.49 48.108 49.109 (8 / 0.026367)

222. Astrid, grevinde Ullens de Schooten-Whettnall. Født den 17. marts 1971 i Bruxelles, Belgien. Fulde navn: ASTRID Marguerite Sophie Marie-Thérèse.

Slægtkode: 8.26 9.27 sek: 24.24 25.25 36.48 37.49 48.108 49.109 (8 / 0.026367)

223. Sophie, grevinde Ullens de Schooten-Whettnall. Født den 26. februar 1973 i Bruxelles, Belgien. Fulde navn: SOPHIE Pauline Marie Charlotte.

Slægtkode: 8.26 9.27 sek: 24.24 25.25 36.48 37.49 48.108 49.109 (8 / 0.026367)

224. Désirée, grevinde Ullens de Schooten-Whettnall. Født den 16. september 1977 i Bruxelles, Belgien. Fulde navn: DÉSIRÉE Stephanie Ursule.

Slægtkode: 8.26 9.27 sek: 24.24 25.25 36.48 37.49 48.108 49.109 (8 / 0.026367)

Barn af HELMUTH Jørgen Frederik Carl Castenskiold [137]:

225. LOUISE Caroline Castenskiold. Født den 8. december 1986 i Jægersborg, Danmark.

Slægtkode: 8.18 9.19 sek: 48.76 49.77 (4 / 0.016602)

Børn af Dagmar BIRGITTE Margaretha Castenskiold [139]:

226. CHRISTIAN Anders Larsson. Født den 17. august 1982 i Skarpnäck, Sverige.

Slægtkode: 8.26 9.27 sek: 48.108 49.109 (4 / 0.016602)

227. NINA Birgitte Larsson. Født den 7. marts 1986 i Kista, Sverige.

Slægtkode: 8.26 9.27 sek: 48.108 49.109 (4 / 0.016602)

Barn af SUSANNE Helene Dagmar Castenskiold [141]:

228. MICHAEL Kejser Pedersen. Født den 2. maj 1983 i Farum, Danmark.

Slægtkode: 8.26 9.27 sek: 48.108 49.109 (4 / 0.016602)

Børn af Erik Bitsch [143]:

229. FIE Gitte Oxvang Bitsch. Født den 14. april 1974 i Virum, Danmark.

Slægtkode: 8.22 9.23 sek: 48.92 49.93 (4 / 0.016602)

230. NICOLAJ Oxvang Bitsch. Født den 5. november 1980 i Frederikssund, Danmark.

Slægtkode: 8.22 9.23 sek: 48.92 49.93 (4 / 0.016602)

Barn af HANS Jørgen Gorm Bitsch [144]:

231. POUL Jørgen (Bitsch) Bilde. Født den 4. august 1977 i Roskilde, Danmark.

Slægtkode: 8.22 9.23 sek: 48.92 49.93 (4 / 0.016602)

Børn af CHRISTIAN Axel Carl Bitsch [145]:

232. BRIAN Christian Brandstrup. Født den 26. juni 1980 i Jersie, Danmark.

Slægtkode: 8.22 9.23 sek: 48.92 49.93 (4 / 0.016602)

233. MARIA Louise Bitsch. Født den 28. juni 1982 i Jersie, Danmark.

Slægtkode: 8.22 9.23 sek: 48.92 49.93 (4 / 0.016602)

234. Jeannette Bitsch. Født den 28. marts 1988 i Solrød, Danmark.

Slægtkode: 8.22 9.23 sek: 48.92 49.93 (4 / 0.016602)

Barn af Elisabeth, prinsesse af Slesvig Holsten Sønderborg Glücksborg [148]:

235. Johann-Georg, prins af Ysemburg-Büdingen. Født den 8. juli 1976 i Frankfurt am Main, Tyskland. Fulde navn: JOHANN-GEORG Gerd Max Alexander Sylvester Gispert.

Slægtkode: 10.28 11.29 sek: 16.62 17.63 32.48 33.49 42.44 42.80 43.45 52.118 53.119 110.92
111.93 122.92 123.93 127.121 (16 / 0.026123)

Børn af Felicite, prinsesse af Preussen [152]:

236. Friederike von der Osten. Født den 14. juli 1959 i Bad Godesberg, Tyskland. Fulde navn: FRIEDERIKE Thyra Marion Wilhelmine Dorothea.

Slægtkode: 10.26 11.27 sek: 28.98 29.99 52.110 53.111 54.96 55.97 (8 / 0.019531)

237. Dinnies von der Osten. Født den 15. februar 1962 i Bad Godesberg, Tyskland. Fulde navn: DINNIES Wilhelm Karl Alexander.

Slægtkode: 10.26 11.27 sek: 28.98 29.99 52.110 53.111 54.96 55.97 (8 / 0.019531)

238. Hubertus von der Osten. Født den 5. maj 1964 i Reinbek, Tyskland. Fulde navn: HUBERTUS Christoph Joachim Friedrich.

Slægtkode: 10.26 11.27 sek: 28.98 29.99 52.110 53.111 54.96 55.97 (8 / 0.019531)

239. Cecilie von der Osten. Født den 12. marts 1967 i Hamburg, Tyskland.

Slægtkode: 10.26 11.27 sek: 28,98 29,99 52,110 53,111 54,96 55,97 (8 / 0,019531)

Barn af Friedrich Wilhelm, prins af Preussen [154]:

240. Philip, prins af Preussen. Født den 24. april 1968 i Eutin, Holsten, Tyskland. Fulde navn: PHILIP Kirill Friedrich Wilhelm Moritz Boris Tanko.

Slægtkode: 10.18 11.19 sek: 20,42 21,43 28,44 28,66 29,45 29,67 44,80 44,92 45,81 45,93
52,78 53,79 54,64 55,65 (16 / 0,029297)

Børn af Michael, prins af Preussen [155]:

241. Michaela, prinsesse af Preussen. Født den 5. marts 1967 i Berlin, Tyskland. Fulde navn: MICHAELA Maria.

Slægtkode: 10.18 11.19 sek: 20,42 21,43 28,44 28,66 29,45 29,67 44,80 44,92 45,81 45,93
52,78 53,79 54,64 55,65 (16 / 0,029297)

242. Natalie, prinsesse af Preussen. Født den 13. januar 1970 i Frankfurt am Main, Tyskland. Fulde navn: NATALIE Alexandra Caroline Preussen.

Slægtkode: 10.18 11.19 sek: 20,42 21,43 28,44 28,66 29,45 29,67 44,80 44,92 45,81 45,93
52,78 53,79 54,64 55,65 (16 / 0,029297)

Børn af Marie Cécili, prinsesse af Preussen [156]:

243. Paul-Wladimir, hertug af Oldenburg. Født den 16. august 1969 i Lübeck, Tyskland. Fulde navn: PAUL-WLADIMIR Nikolaus Louis-Ferdinand Peter Max Karl-Emich.

Slægtkode: 10.26 11.27 sek: 20,18 20,58 21,59 28,60 28,98 29,61 29,99 34,94 35,95 44,112
44,124 45,113 45,125 50,42 51,43 52,110 53,111 54,96 55,97 78,74 79,75 90,74 91,75
108,74 109,75 120,74 121,75 124,92 125,93 (31 / 0,038574)

244. Rixa, hertuginde af Oldenburg. Født den 17. september 1970 i Lübeck, Tyskland. Fulde navn: RIXA Marie-Alix Kira Altburg.

Slægtkode: 10.26 11.27 sek: 20,18 20,58 21,59 28,60 28,98 29,61 29,99 34,94 35,95 44,112
44,124 45,113 45,125 50,42 51,43 52,110 53,111 54,96 55,97 78,74 79,75 90,74 91,75
108,74 109,75 120,74 121,75 124,92 125,93 (31 / 0,038574)

245. Bibiane, hertuginde af Oldenburg. Født den 24. juni 1974. Fulde navn: BIBIANE Maria Alexandra Gertrud.

Slægtkode: 10.26 11.27 sek: 20,18 20,58 21,59 28,60 28,98 29,61 29,99 34,94 35,95 44,112
44,124 45,113 45,125 50,42 51,43 52,110 53,111 54,96 55,97 78,74 79,75 90,74 91,75
108,74 109,75 120,74 121,75 124,92 125,93 (31 / 0,038574)

Barn af Louis Ferdinand, prins af Preussen [158]:

246. GEORG FRIEDRICH Ferdinand Preussen. Født den 10. juni 1976 i Bremen, Tyskland.

Slægtkode: 10,18 11,19 sek: 20,42 21,43 28,44 28,66 29,45 29,67 44,80 44,92 45,81 45,93
52,78 53,79 54,64 55,65 (16 / 0,029297)

Børn af Xenia, prinsesse af Preussen [160]:

247. Patrick Edvard Christian Lithander. Født den 25. juni 1973 i Bremen, Tyskland.

Slægtkode: 10,26 11,27 sek: 20,58 21,59 28,60 28,98 29,61 29,99 44,112 44,124 45,113 45,125
52,110 53,111 54,96 55,97 (16 / 0,029297)

248. Wilhelm Sebastian Lithander. Født den 21. november 1974 i Bremen, Tyskland.

Slægtkode: 10,26 11,27 sek: 20,58 21,59 28,60 28,98 29,61 29,99 44,112 44,124 45,113 45,125
52,110 53,111 54,96 55,97 (16 / 0,029297)

Børn af Anastasia, prinsesse af Preussen [161]:

249. Carl Friedrich, prins af Löwenstein-Wertheim-Rosenberg. Født den 30. september 1966 i Frankfurt am Main, Tyskland. Fulde navn: CARL FRIEDRICH Hubertus Georg Eduardo Paolo Nickolo Franz Alois Ignatius Hieronymus Maria.

Slægtkode: 10,26 11,27 sek: 28,98 29,99 42,112 52,110 53,111 54,96 55,97 (9 / 0,02002)

250. Hubertus, prins af Löwenstein-Wertheim-Rosenberg. Født d. 18. december 1968 i Frankfurt, Tyskland. Fulde navn: HUBERTUS Maximilian Gabriel Franz Louis Konstantin Dominik Wunibald Maria.

Slægtkode: 10,26 11,27 sek: 28,98 29,99 42,112 52,110 53,111 54,96 55,97 (9 / 0,02002)

251. Christina Maria, prinsesse af Löwenstein-Wertheim-Rosenberg. Født den 4. april 1974 i Frankfurt, Tyskland.

Slægtkode: 10,26 11,27 sek: 28,98 29,99 42,112 52,110 53,111 54,96 55,97 (9 / 0,02002)

Børn af Birgitta Bernadotte, grevinde af Wisborg [169]:

252. Friedrich-Lennart Straehl. Født den 10. april 1956 i Konstanz, Tyskland.

Slægtkode: 12,24 13,25 sek: 16,108 17,109 36,96 37,97 44,104 45,105 46,100 47,101
(10 / 0,020508)

Han blev gift den 28. juni 1986 i Homburg, Schweiz med Regula Kleger, datter af Joseph Jakob Kleger & ADELAIDE Maria Pellegrini. Født den 24. august 1960 i Chur, Schweiz.

De fik følgende børn:

1. 1987 FIONA Regula Straehl se nr. 297
2. 1989 FLORIAN Friedrich Straehl se nr. 298

253. Andreas Straehl. Født den 16. juli 1957 i Konstanz, Tyskland.

Slægtkode: 12,24 13,25 sek: 16,108 17,109 36,96 37,97 44,104 45,105 46,100 47,101
(10 / 0,020508)

Han blev gift den 14. september 1985 på Mainau, Konstanz, Tyskland med USCHI Theresia Hefti, datter af Kurt Hefti & ANTONIA Maria Kuen. Født den 7. august 1958 i Glarus, Schweiz.

De fik følgende børn:

- | | |
|---|------------|
| 1. 1986 ANGELA Antonia Birgitta Straehl | se nr. 299 |
| 2. 1988 Timo Straehl | se nr. 300 |

254. Marie-Christine Straehl. Født den 23. april 1960 i Konstanz, Tyskland.

Slægtkode: 12.24 13.25 sek: 16.108 17.109 36.96 37.97 44.104 45.105 46.100 47.101
(10 / 0.020508)

Hun blev gift den 24. september 1983 på Mainau, Konstanz, Tyskland med Alexander Haessig, søn af Alwin Haessig & Rosa Lustenberger. Født den 23. februar 1948 i Luzern, Schweiz. De blev skilt i 1985.

255. DÉSIRÉE Elisabeth Straehl. Født den 20. oktober 1961 i Konstanz, Tyskland.

Slægtkode: 12.24 13.25 sek: 16.108 17.109 36.96 37.97 44.104 45.105 46.100 47.101
(10 / 0.020508)

Hun blev gift den 24. september 1983 på Mainau, Konstanz, Tyskland med DIETER Walter Zepf, søn af Walter Zepf & Hilde Möbius. Født den 4. januar 1960 i Konstanz, Tyskland.

256. Stephan Straehl. Født den 13. juli 1964 i Konstanz, Tyskland.

Slægtkode: 12.24 13.25 sek: 16.108 17.109 36.96 37.97 44.104 45.105 46.100 47.101
(10 / 0.020508)

Børn af Marie-Louise Bernadotte, grevinde af Wisborg [170]:

257. HENRIK Adolf Kautz. Født den 16. juli 1957 i Engen, Tyskland.

Slægtkode: 12.24 13.25 sek: 16.108 17.109 36.96 37.97 44.104 45.105 46.100 47.101
(10 / 0.020508)

Han blev gift den 29. april 1983 i Konstanz, Tyskland med KERSTIN Sabine Janke, datter af Erhard Otmar Janke & Charlotte Martha Romanovicz. Født den 4. februar 1957 i Berlin, Tyskland.

De fik følgende børn:

- | | |
|-------------------------------------|------------|
| 1. 1983 LENNART Rudolf Erhard Kautz | se nr. 301 |
| 2. 1985 BENNET Henrik Marian Kautz | se nr. 302 |

258. KARIN Marie-Helene Kautz. Født den 13. oktober 1958 i Konstanz, Tyskland.

Slægtkode: 12.24 13.25 sek: 16.108 17.109 36.96 37.97 44.104 45.105 46.100 47.101
(10 / 0.020508)

259. MADELEINE Cecilia Kautz. Født den 23. august 1961 i Konstanz, Tyskland.

Slægtkode: 12.24 13.25 sek: 16.108 17.109 36.96 37.97 44.104 45.105 46.100 47.101
(10 / 0.020508)

Barn af Carl Johan (JAN) Bernadotte, greve af Wisborg [171] andet ægteskab:

260. Sophie Bernadotte, grevinde af Wisborg. Født den 3. maj 1968 i Danderyd, Sverige. Fulde navn: SOPHIE Magdalena Maria Birgitta Bernadotte.

Slægtkode: 12,16 13,17 sek: 16,76 17,77 36,64 37,65 44,72 45,73 46,68 47,69
(10 / 0.020508)

Barn af Carl Johan (JAN) Bernadotte, greve af Wisborg [171] tredje ægteskab:

261. Cia-Rosemarie Bernadotte, grevinde af Wisborg. Født den 30. september 1972 i Konstanz, Tyskland.

Slægtkode: 12,16 13,17 sek: 16,76 17,77 36,64 37,65 44,72 45,73 46,68 47,69
(10 / 0.020508)

Børn af Carl Johan (JAN) Bernadotte, greve af Wisborg [171] fjerde ægteskab:

262. Alexander-Wilhelm Bernadotte, greve af Wisborg. Født den 25. marts 1977 i Konstanz, Tyskland.

Slægtkode: 12,16 13,17 sek: 16,76 17,77 36,64 37,65 44,72 45,73 46,68 47,69
(10 / 0.020508)

263. Stefan Bernadotte, greve af Wisborg. Født den 4. november 1980 i Konstanz, Tyskland. Fulde navn: STEFAN Albert Bernadotte.

Slægtkode: 12,16 13,17 sek: 16,76 17,77 36,64 37,65 44,72 45,73 46,68 47,69
(10 / 0.020508)

Dronningens halvfætre og -kusiners børnebørn

Børn af Haakon Lorentzen [181]:

264. Olav Lorentzen. Født den 11. juli 1985 i Rio de Janeiro, Brasilien. Fulde navn: OLAV Alexander Lorentzen.

Slægtkode: 8,40 9,41 sek: 8,46 9,47 16,86 17,87 24,44 25,45 28,84 29,85 36,88 37,89
(12 / 0.024414)

265. Christian Lorentzen. Født den 23. maj 1988 i Rio de Janeiro, Brasilien. Fulde navn: CHRISTIAN Frederik Lorentzen.

Slægtkode: 8,40 9,41 sek: 8,46 9,47 16,86 17,87 24,44 25,45 28,84 29,85 36,88 37,89
(12 / 0.024414)

Barn af Ingeborg Lorentzen [182]:

266. VICTORIA Ragna Lorentzen Ribeiro. Født den 19. december 1988 i Rio de Janeiro, Brasilien.

Slægtkode: 8,56 9,57 sek: 8,62 9,63 16,118 17,119 24,60 25,61 28,116 29,117 36,120 37,121
(12 / 0.024414)

Barn af Cathrine Ferner [184]:

267. SEBASTIAN Ferner Johansen. Født den 9. maj 1990 i Nesöya, Oslo, Norge.

Slægtkode: 8.56 9.57 sek: 8.62 9.63 16.118 17.119 24.60 25.61 28.116 29.117 36.120 37.121
(12 / 0.024414)

Børn af Axel, greve af Rosenborg [208] første ægteskab:

268. Julie, komtesse af Rosenborg. Født den 10. maj 1977 i Aalborg, Danmark.

Slægtkode: 8.38 9.39 sek: 16.32 17.33 24.36 25.37 36.72 37.73 (8 / 0.016602)

269. Carl Johan, greve af Rosenborg. Født den 15. november 1979 i København.

Slægtkode: 8.38 9.39 sek: 16.32 17.33 24.36 25.37 36.72 37.73 (8 / 0.016602)

Børn af Axel, greve af Rosenborg [208] andet ægteskab:

270. Désirée, komtesse af Rosenborg. Født den 25. december 1990 i Gentofte, København. Fulde navn: DÉsirÉE Christina.

Slægtkode: 8.38 9.39 sek: 16.32 17.33 24.36 25.37 36.72 37.73 (8 / 0.016602)

271. Alexander, greve af Rosenborg. Født den 4. november 1993 i Gentofte, København.

Slægtkode: 8.38 9.39 sek: 16.32 17.33 24.36 25.37 36.72 37.73 (8 / 0.016602)

Barn af Birger, greve af Rosenborg [209]:

272. Benedicte, komtesse af Rosenborg. Født den 20. juli 1975 i Marstal, Danmark. Bor i Charlottenlund, Danmark. Fulde navn: BENE狄CTE Margrethe Dagmar.

Slægtkode: 8.38 9.39 sek: 16.32 17.33 24.36 25.37 36.72 37.73 (8 / 0.016602)

Barn af Carl Johan, greve af Rosenborg [210]:

273. Caroline, komtesse af Rosenborg. Født den 31. marts 1984.

Slægtkode: 8.38 9.39 sek: 16.32 17.33 24.36 25.37 36.72 37.73 (8 / 0.016602)

Barn af Désirée, komtesse af Rosenborg [211] første ægteskab:

274. DANA Maerta af Rosenborg Smith. Født den 31. december 1981 i København. Bor i København.

Slægtkode: 8.54 9.55 sek: 16.48 17.49 24.52 25.53 36.104 37.105 (8 / 0.016602)

Børn af Désirée, komtesse af Rosenborg [211] andet ægteskab:

275. Thomas Rindom. Født den 13. september 1988 i Gentofte, København. Bor i København.

Slægtkode: 8.54 9.55 sek: 16.48 17.49 24.52 25.53 36.104 37.105 (8 / 0.016602)

276. PHILIP Axel Rindom. Født den 6. november 1990 i Gentofte, København. Bor i København.

Slægtkode: 8.54 9.55 sek: 16.48 17.49 24.52 25.53 36.104 37.105 (8 / 0.016602)

Børn af Marie Astrid, prinsesse af Luxemburg [212]:

277. Marie Christine, ærkehertuginde af Østrig. Født den 31. juli 1983 i Bruxelles, Belgien. Fulde navn: MARIE CHRISTINE Anne Astrid Zita Charlotte

Slægtkode: 8.62 9.63 sek: 24.60 25.61 36.120 37.121 50.104 (7 / 0.013184)

278. Imre, ærkehertug af Østrig. Født den 8. december 1985 i Genève, Schweiz. Fulde navn: IMRE Emmanuel Siméon Carl Jean Marcus d'Aviano

Slægtkode: 8.62 9.63 sek: 24.60 25.61 36.120 37.121 50.104 (7 / 0.013184)

279. Christophe, ærkehertug af Østrig. Født den 2. februar 1988 i Genève, Schweiz. Fulde navn: CHRISTOPHE Henri Alexandre Marcus d'Aviano

Slægtkode: 8.62 9.63 sek: 24.60 25.61 36.120 37.121 50.104 (7 / 0.013184)

280. Alexander, ærkehertug af Østrig. Født den 26. september 1990 i Genève, Schweiz. Fulde navn: ALEXANDER Hector Marie Karl Leopold Marcus d'Aviano

Slægtkode: 8.62 9.63 sek: 24.60 25.61 36.120 37.121 50.104 (7 / 0.013184)

Børn af Henri, arvestorhertug af Luxemburg [213]:

281. Guillaume, prins af Luxemburg. Født den 11. november 1981 i Luxemburg. Fulde navn: GUILLAUME Jean Joseph Marie.

Slægtkode: 8.46 9.47 sek: 24.44 25.45 36.88 37.89 50.72 (7 / 0.013184)

282. Félix, prins af Luxemburg. Født den 3. juni 1984 i Luxemburg. Fulde navn: FÉLIX Léopold Marie Guillaume.

Slægtkode: 8.46 9.47 sek: 24.44 25.45 36.88 37.89 50.72 (7 / 0.013184)

283. Louis, prins af Luxemburg. Født den 3. august 1986 i Luxemburg. Fulde navn: LOUIS Xavier Marie Guillaume.

Slægtkode: 8.46 9.47 sek: 24.44 25.45 36.88 37.89 50.72 (7 / 0.013184)

284. Alexandra, prinsesse af Luxemburg. Født den 16. februar 1991 i Luxemburg. Fulde navn: ALEXANDRA Joséphine Teresa Charlotte Marie Wilhelmine.

Slægtkode: 8.46 9.47 sek: 24.44 25.45 36.88 37.89 50.72 (7 / 0.013184)

285. Sebastian, prins af Luxembourg. Født den 16. april 1992 i Luxembourg. Fulde navn: SEBASTIAN Henri Guillaume.

Slægtkode: 8.46 9.47 sek: 24.44 25.45 36.88 37.89 50.72 (7 / 0.013184)

Børn af Jean de Nassau [214]:

286. Marie-Gabrielle de Nassau. Født den 8. september 1986 i Paris, Frankrig. Fulde navn: MARIE-GABRIELLE Cécile Charlotte Sophie.

Slægtkode: 8.46 9.47 sek: 24.44 25.45 36.88 37.89 50.72 (7 / 0.013184)

287. Constantin de Nassau. Født den 22. juli 1988 i Paris, Frankrig. Fulde navn: CONSTANTIN Jean Philippe Marie Albert Marc d'Aviano.

Slægtkode: 8.46 9.47 sek: 24.44 25.45 36.88 37.89 50.72 (7 / 0.013184)

288. Wenceslas de Nassau. Født den 17. november 1990 i Paris, Frankrig. Fulde navn: WENCESLAS Francois Baudouin Léopold Juraj Marie Marc d'Aviano.

Slægtkode: 8.46 9.47 sek: 24.44 25.45 36.88 37.89 50.72 (7 / 0.013184)

289. Carl Johann de Nassau. Født den 15. august 1992 i Paris, Frankrig.

Slægtkode: 8.46 9.47 sek: 24.44 25.45 36.88 37.89 50.72 (7 / 0.013184)

Børn af Marguerite, prinsesse af Luxembourg [215]:

290. Leopold, prins af Liechtenstein. Født den 20. maj 1984 i Bruxelles, Belgien. Død den 22. maj 1984 i Bruxelles, Belgien. Fulde navn: LEOPOLD Emanuel.

Slægtkode: 8.62 9.63 sek: 24.60 25.61 36.120 37.121 50.104 (7 / 0.013184)

291. Maria Annunciata, prinsesse af Liechtenstein. Født den 12. maj 1985 i Bruxelles, Belgien. Fulde navn: MARIA ANNUNCIATA Astrid Josefina Veronika.

Slægtkode: 8.62 9.63 sek: 24.60 25.61 36.120 37.121 50.104 (7 / 0.013184)

292. Marie Astrid, prinsesse af Liechtenstein. Født den 26. juni 1987 i Bruxelles, Belgien. Fulde navn: MARIE ASTRID Norberta Veronika.

Slægtkode: 8.62 9.63 sek: 24.60 25.61 36.120 37.121 50.104 (7 / 0.013184)

293. Josef-Emanuel, prins af Liechtenstein. Født den 7. maj 1989 i Bruxelles, Belgien. Fulde navn: JOSEF-EMANUEL Leopold Marie.

Slægtkode: 8.62 9.63 sek: 24.60 25.61 36.120 37.121 50.104 (7 / 0.013184)

Børn af Astrid, prinsesse af Belgien [218]:

294. Amadeo, prins af Belgien. Født den 21. februar 1986 i Bruxelles, Belgien. Titel dato: 2. december 1991. Tidligere titel: Ærkehertug af Østrig. Fulde navn: AMADEO Marie Joseph Carl Pierre Philippe Paolo Marcus d'Aviano.

Slægtkode: 8.54 9.55 sek: 24.52 25.53 36.104 37.105 (6 / 0.012695)

295. Maria Laura, prinsesse af Belgien. Født den 19. august 1988 i Bruxelles, Belgien. Titel dato: 2. december 1991. Tidligere titel: Ærkehertuginde af Østrig. Fulde navn: MARIA LAURA Zita Beatrice Gerhard.

Slægtkode: 8,54 9,55 sek: 24,52 25,53 36,104 37,105 (6 / 0,012695)

296. Joachim, prins af Belgien. Født den 9. december 1991 i Bruxelles, Belgien. Fulde navn: JOACHIM Carl-Maria Nikolaus Isabelle Marcus d'Aviano.

Slægtkode: 8,54 9,55 sek: 24,52 25,53 36,104 37,105 (6 / 0,012695)

Børn af Friedrich-Lennart Straehl [252]:

297. FIONA Regula Straehl. Født den 8. september 1987 i Frauenfeld, Schweiz.

Slægtkode: 12,40 13,41 (2 / 0,0078125)

298. FLORIAN Friedrich Straehl. Født den 23. juni 1989 i Frauenfeld, Schweiz.

Slægtkode: 12,40 13,41 (2 / 0,0078125)

Børn af Andreas Straehl [253]:

299. ANGELA Antonia Birgitta Straehl. Født den 14. december 1986 i Munsterlingen, Schweiz.

Slægtkode: 12,40 13,41 (2 / 0,0078125)

300. Timo Straehl. Født den 13. august 1988 i Munsterlingen, Schweiz.

Slægtkode: 12,40 13,41 (2 / 0,0078125)

Børn af HENRIK Adolf Kautz. [257]:

301. LENNART Rudolf Erhard Kautz. Født den 3. september 1983 i Munsterlingen, Schweiz.

Slægtkode: 12,40 13,41 (2 / 0,0078125)

302. BENNET Henrik Marian Kautz. Født den 29. juli 1985 i Munsterlingen, Schweiz.

Slægtkode: 12,40 13,41 (2 / 0,0078125)

V Dronningens tipoldeforældre og deres efterkommere

Farfars fars forældre:

316. Christian IX, konge af Danmark. Født den 8. april 1818 i Gottorp, Slesvig, Tyskland. Død den 29. januar 1906 på Amalienborg, København. Titel dato: 15. november 1863. Tidligere titel: Prins af Slesvig Holsten Sønderborg Glücksborg.

Slægtkode: 16 (1 / 0.0625)

Han blev gift den 26. maj 1842 på Amalienborg, København med:

317. Louise, dronning af Danmark. Født den 7. september 1817 i Kassel, Tyskland. Død den 29. september 1898 i Bernstorff, Danmark. Titel dato: 15. november 1863. Tidligere titel: Prinsesse af Hessen-Cassel. Fulde navn: LOUISE Vilhelmine Frederikke Caroline Auguste Julie.

Slægtkode: 17 (1 / 0.0625)

De fik følgende børn:

- | | | |
|---------|---|------------------|
| 1. 1843 | <i>Frederik VIII, konge af Danmark</i> | <i>se nr. 61</i> |
| 2. 1844 | Alexandra, dronning af Storbritannien og Irland | se nr. 332 |
| 3. 1845 | Georg I, konge af Grækenland | se nr. 333 |
| 4. 1847 | Maria Feodorovna, zarina af Rusland | se nr. 334 |
| 5. 1853 | Thyra, prinsesse af Danmark | se nr. 335 |
| 6. 1858 | Valdemar, prins af Danmark | se nr. 336 |

Farfars mors forældre:

318. Carl XV, konge af Sverige og Norge. Født den 3. maj 1826 i Stockholm, Sverige. Død den 19. august 1872 i Malmö, Sverige. Titel dato: 8. juli 1859. Tidligere titel: Kronprins af Sverige og Norge. Fulde navn: CARL Ludvig Eugén.

Slægtkode: 18 sek: 48,02 49,03 (3 / 0,09375)

Han blev gift den 19. juni 1850 i Stockholm, Sverige med:

319. Lovisa, dronning af Sverige og Norge. Født den 5. august 1828 i Haag, Nederlandene. Død den 30. marts 1871 i Stockholm, Sverige. Titel dato: 8. juli 1859. Tidligere titel: Prinsesse af Nederlandene. Fulde navn: Vilhelmina Frederika Alexandrine Anna LOUISE.

Slægtkode: 19 sek: 82,06 83,07 90,06 91,07 108,06 109,07 120,06 121,07 (9 / 0,09375)

De fik følgende børn:

- | | | |
|---------|---------------------------------------|------------------|
| 1. 1851 | <i>Louise, dronning af Danmark</i> | <i>se nr. 62</i> |
| 2. 1852 | Carl Oscar, prins af Sverige og Norge | se nr. 337 |

Farmors fars forældre:

320. Friedrich Franz II, storhertug af Mecklenburg-Schwerin. Født den 28. februar 1823 i Ludwigslust, Tyskland. Død den 15. april 1883 i Schwerin, Tyskland.

Slægtkode: 20 sek: 78.06 79.07 88.10 89.11 90.06 91.07 108.06 109.07 120.06 121.07
(11 / 0.097656)

Han blev gift 1. gang den 4. november 1849 i Ludwigslust, Tyskland med:

321. Augusta, prinsesse af Reuss. Født den 26. maj 1822 i Klipphausen, Dresden, Tyskland. Død den 3. marts 1862 i Schwerin, Tyskland. Fulde navn: AUGUSTA Mathilde Wilhelmine.

Slægtkode: 21 (1 / 0,0625)

De fik følgende børn:

- | | |
|---|------------|
| 1. 1851 Friedrich Franz III, storhertug af Mecklenburg-Schwerin | se nr. 63 |
| 2. 1852 Paul Friedrich, hertug af Mecklenburg-Schwerin | se nr. 338 |
| 3. 1854 Maria Pavlovna, hertuginde af Mecklenburg-Schwerin | se nr. 339 |
| 4. 1855 Nikolaus, hertug af Mecklenburg-Schwerin | se nr. 340 |
| 5. 1857 Johann Albrecht, hertug af Mecklenburg-Schwerin | se nr. 341 |
| 6. 1859 Alexander, hertug af Mecklenburg-Schwerin | se nr. 342 |

Han blev gift 2. gang den 12. maj 1864 i Darmstadt, Tyskland med Anna, prinsesse af Hessen und bei Rhein, datter af Karl, prins af Hessen und bei Rhein & Elisabeth, prinsesse af Preussen. Født den 25. maj 1843 i Darmstadt, Tyskland. Død den 16. april 1865 i Schwerin, Tyskland. Fulde navn: ANNA Marie Wilhelmine Elisabeth Mathilde.

Slægtkode: 92.20 sek: 104.20 (2 / 0.001953125)

De fik et barn:

- | | |
|--|------------|
| 7. 1865 Anna, hertuginde af Mecklenburg-Schwerin | se nr. 343 |
|--|------------|

Han blev gift 3. gang den 4. juli 1868 i Rudolstadt, Tyskland med Marie, prinsesse af Schwarzburg-Rudolstadt, datter af Adolf, prins af Schwarzburg-Rudolstadt & Mathilde, prinsesse af Schönburg-Waldenburg. Født den 29. januar 1850 i Rabensteinfeld. Død den 22. april 1922 i Haag, Nederlandene. Fulde navn: MARIE Caroline Auguste.

De fik følgende børn:

- | | |
|---|------------|
| 8. 1869 Elisabeth, hertuginde af Mecklenburg-Schwerin | se nr. 344 |
| 9. 1871 Friedrich Wilhelm, hertug af Mecklenburg-Schwerin | se nr. 345 |
| 10. 1873 Adolf Friedrich, hertug af Mecklenburg-Schwerin | se nr. 346 |
| 11. 1876 Heinrich, hertug af Mecklenburg-Schwerin | se nr. 347 |

Farmors mors forældre:

322. Michail Nikolaievitch, storfyrste af Rusland. Født den 25. oktober 1832 på Peterhof, St Petersburg, Rusland. Død den 18. december 1909 i Cannes, Frankrig.

Slægtkode: 22 sek: 78.06 79.07 82.06 83.07 108.06 109.07 120.06 121.07
(9 / 0.09375)

Han blev gift den 28. august 1857 i St Petersburg, Rusland med:

323. Olga Feodorovna, prinsesse af Baden. Født den 20. september 1839 i Karlsruhe, Tyskland. Død den 12. april 1891 i Kharkov, Ukraine. Fulde navn: CÄCILIE Auguste.

Slægtkode: 23 sek: 52.02 53.03 (3 / 0,09375)

De fik følgende børn:

- | | |
|---|------------|
| 1. 1859 Nikolai Michailovitch, storfyrste af Rusland | se nr. 348 |
| 2. 1860 Anastasia Michailovna, storfyrstinde af Rusland | se nr. 64 |
| 3. 1861 Michail Michailovitch, storfyrste af Rusland | se nr. 349 |
| 4. 1863 Georgi Michailovitch, storfyrste af Rusland | se nr. 350 |
| 5. 1866 Alexander Michailovitch, storfyrste af Rusland | se nr. 351 |
| 6. 1869 Sergej Michailovitch, storfyrste af Rusland | se nr. 352 |
| 7. 1875 Alexei Michailovitch, storfyrste af Rusland | se nr. 353 |

Morfars fars forældre:

324. Oskar II, konge af Sverige og Norge. Født den 21. januar 1829 i Stockholm, Sverige. Død den 8. december 1907 i Stockholm, Sverige. Titel dato: 12. maj 1873. Tidligere titel: Prins af Sverige og Norge. Fulde navn: OSKAR Fredrik.

Slægtkode: 24 sek: 36.02 37.03 (3 / 0.09375)

Han blev gift den 6. juni 1857 i Biebrich, Tyskland med:

325. Sophie, dronning af Sverige og Norge. Født den 9. juli 1836 i Biebrich, Tyskland. Død den 30. december 1913 i Stockholm, Sverige. Titel dato: 12. maj 1873. Tidligere titel: Prinsesse af Nassau. Fulde navn: SOPHIE Wilhelmine Marianne Henriette.

Slægtkode: 25 (1 / 0,0625)

De fik følgende børn:

- | | |
|--|------------|
| 1. 1858 Gustav V, konge af Sverige | se nr. 65 |
| 2. 1859 Oskar Bernadotte, greve af Wisborg | se nr. 354 |
| 3. 1861 Carl, prins af Sverige | se nr. 355 |
| 4. 1865 Eugén, prins af Sverige | se nr. 356 |

Morfars mors forældre:

326. Friedrich I, storhertug af Baden. Født den 9. september 1826 i Karlsruhe, Tyskland. Død den 28. september 1907 på Mainau, Konstanz, Tyskland. Titel dato: 5. september 1856. Tidligere titel: Prins af Baden. Fulde navn: FRIEDRICH Wilhelm Ludwig.

Slægtkode: 26 sek: 46.02 47.03 (3 / 0.09375)

Han blev gift den 20. september 1856 i Berlin, Tyskland med:

327. Luise, prinsesse af Preussen. Født den 3. december 1838 i Berlin, Tyskland. Død den 23. april 1923 i Baden-Baden, Tyskland. Fulde navn: LUISE Marie Elisabeth.

Slægtkode: 27 sek: 78.04 79.05 82.04 83.05 88.14 89.15 90.04 91.05 120.04 121.05
122.06 123.07 (13 / 0.105469)

De fik følgende børn:

- | | |
|---|------------|
| 1. 1857 Friedrich II, storhertug af Baden | se nr. 357 |
| 2. 1862 Viktoria, dronning af Sverige | se nr. 66 |
| 3. 1865 Ludwig Wilhelm, prins af Baden | se nr. 358 |

Mormors fars forældre:

328. Albert, prins af Sachsen Coburg og Gotha. Født den 26. august 1819 i Coburg, Tyskland. Død den 14. december 1861 på Windsor Castle, England. Fulde navn: Franz August Karl ALBERT Emmanuel.

Slægtkode: 28 sek: 118.04 119.05 (3 / 0.070312)

Han blev gift den 10. februar 1840 i St James Palace, London, England med:

329. Victoria, dronning af Storbritannien og Irland. Født den 24. maj 1819 på Kensington Palace, London, England. Død den 22. januar 1901 i Osborne House, Isle of Wight. Titel dato: 20. juni 1837. Tidligere titel: Prinsesse af Storbritannien og Irland. Fulde navn: Alexandrina VICTORIA.

Slægtkode: 29 sek: 112.06 113.07 (3 / 0.070312)

De fik følgende børn:

- | | | |
|---------|--|------------|
| 1. 1840 | Victoria, kejserinde af Tyskland | se nr. 359 |
| 2. 1841 | Edward VII, konge af Storbritannien og Irland | se nr. 360 |
| 3. 1843 | Alice, prinsesse af Storbritannien og Irland | se nr. 361 |
| 4. 1844 | Alfred, hertug af Sachsen Coburg og Gotha | se nr. 362 |
| 5. 1846 | Helena, prinsesse af Storbritannien og Irland | se nr. 363 |
| 6. 1848 | Louise, prinsesse af Storbritannien og Irland | se nr. 364 |
| 7. 1850 | <i>Arthur, prins af Storbritannien og Irland</i> | se nr. 67 |
| 8. 1853 | Leopold, prins af Sachsen Coburg og Gotha | se nr. 365 |
| 9. 1857 | Beatrice, prinsesse af Storbritannien og Irland | se nr. 366 |

Mormors mors forældre:

330. Friedrich Karl, prins af Preussen. Født den 20. marts 1828 i Berlin, Tyskland. Død den 15. juni 1885 på Klein Glienicke, Potsdam, Tyskland. Fulde navn: FRIEDRICH KARL Nikolaus.

Slægtkode: 30 sek: 78.04 79.05 82.04 83.05 88,14 89.15 90.04 91.05 108.04 109.05
110.06 111.07 (13 / 0.105469)

Han blev gift den 29. november 1854 i Berlin, Tyskland med:

331. Marie Anne, prinsesse af Anhalt. Født den 14. september 1837 i Dessau, Tyskland. Død den 12. maj 1906 i Friedrichroda, Tyskland.

Slægtkode: 31 (1 / 0.0625)

De fik følgende børn:

- | | | |
|---------|--|------------|
| 1. 1855 | Marie, prinsesse af Preussen | se nr. 367 |
| 2. 1857 | Elisabeth, prinsesse af Preussen | se nr. 368 |
| 3. 1858 | Anna, prinsesse af Preussen | se nr. 369 |
| 4. 1860 | <i>Luise Margaret, prinsesse af Preussen</i> | se nr. 68 |
| 5. 1865 | Friedrich Leopold, prins af Preussen | se nr. 370 |

Dronningens oldeforældres søskende

Børn af Christian IX, konge af Danmark [316]:

332. Alexandra, dronning af Storbritannien og Irland. Født den 1. december 1844 i København. Død den 20. november 1925 på Sandringham House, Norfolk, England. Titel dato: 22. januar 1901. Tidligere titel: Prinsesse af Danmark. Fulde navn: ALEXANDRA Caroline Marie Charlotte Louise Julie.

Slægtkode: 16.02 17.03 (2 / 0.0625)

Hun blev gift den 10. marts 1863 i Windsor, England med Edward VII, konge af Storbritannien og Irland [360], søn af Albert, prins af Sachsen Coburg og Gotha [328] & Victoria, dronning af Storbritannien og Irland [329]. Født den 9. november 1841 på Buckingham Palace, London, England. Død den 6. maj 1910 på Buckingham Palace, London, England. Titel dato: 22. januar 1901. Tidligere titel: Prins af Storbritannien og Irland. Fulde navn: Albert EDWARD.

Slægtkode: 28.02 29.03 sek: 112,14 113,15 118.08 119.09 (6 / 0.070312)

De fik følgende børn:

- | | | |
|---------|--|------------|
| 1. 1864 | Albert Victor, prins af Storbritannien og Irland | se nr. 371 |
| 2. 1865 | George V, konge af Storbritannien og Irland | se nr. 372 |
| 3. 1867 | Louise, prinsesse royal af Storbritannien | se nr. 373 |
| 4. 1868 | Victoria, prinsesse af Storbritannien og Irland | se nr. 374 |
| 5. 1869 | Maud, dronning af Norge | se nr. 375 |
| 6. 1871 | John, prins af Storbritannien og Irland | se nr. 376 |

333. Georg I, konge af Grækenland. Født den 24. december 1845 i København. Død den 18. marts 1913 i Saloniki, Grækenland. Titel dato: 30. marts 1863. Tidligere titel: Prins af Danmark. Fulde navn: Christian VILHELM Ferdinand Adolph Georg.

Slægtkode: 16.02 17.03 (2 / 0.0625)

Han blev gift den 27. oktober 1867 i St Petersborg, Rusland med Olga Konstantinovna, dronning af Grækenland, datter af Konstantinin Nikolaievitch, storfyrste af Rusland & Alexandra Jossifovna, prinsesse af Sachsen Altenburg. Født den 3. september 1851 i Pavlovsk, Rusland. Død den 18. juni 1926 i Pau, Béarn, Frankrig. Titel dato: 27. oktober 1867. Tidligere titel: Storfyrstinde af Rusland.

Slægtkode: 44.04 45.05 sek: 78,10 79,11 82,10 83,11 108,10 109,11 120,10 121,11 (10 / 0.03125)

De fik følgende børn:

- | | | |
|---------|--|------------|
| 1. 1868 | Konstantin I, konge af Grækenland | se nr. 377 |
| 2. 1869 | Georg, prins af Grækenland og Danmark | se nr. 378 |
| 3. 1870 | Alexandra, prinsesse af Grækenland og Danmark | se nr. 379 |
| 4. 1872 | Nicolaus, prins af Grækenland og Danmark | se nr. 380 |
| 5. 1876 | Maria Georgievna, prinsesse af Grækenland og Danmark | se nr. 381 |
| 6. 1880 | Olga, prinsesse af Grækenland og Danmark | se nr. 382 |
| 7. 1882 | Andreas, prins af Grækenland og Danmark | se nr. 383 |
| 8. 1888 | Khristophorus, prins af Grækenland og Danmark | se nr. 384 |

334. Maria Feodorovna, zarina af Rusland. Født den 26. november 1847 i København. Død den 16. oktober 1928 i Hvidøre, København. Titel dato: 13. marts 1881. Tidligere titel: Prinsesse af Danmark. Fulde navn: Marie Sophie Frederikke DAGMAR.

Slægtkode: 16,02 17,03 (2 / 0,0625)

Hun blev gift den 9. november 1866 i St Petersborg, Rusland med Alexander III Alexandrovitch, zar af Rusland, søn af Alexander II Nikolaievitch, zar af Rusland & Marie Alexandrovna, zarina af Rusland. Født den 10. marts 1845 i St Petersborg, Rusland. Død den 2. november 1894 i Livadia, Yalta, Rusland. Titel dato: 13. marts 1881. Tidligere titel: Storfyrste af Rusland.

Slægtkode: 44,04 45,05 sek: 78,10 79,11 82,10 83,11 92,28 104,28 108,10 109,11 120,10 121,11 (12 / 0,033203)

De fik følgende børn:

- | | |
|---|------------|
| 1. 1868 Nikolaj II Alexandrovitch, zar af Rusland | se nr. 385 |
| 2. 1869 Alexander Alexandrovitch, storfyrste af Rusland | se nr. 386 |
| 3. 1871 Georgi Alexandrovitch, storfyrste af Rusland | se nr. 387 |
| 4. 1875 Xenia Alexandrovna, storfyrstinde af Rusland | se nr. 388 |
| 5. 1878 Michail Alexandrovitch, storfyrste af Rusland | se nr. 389 |
| 6. 1882 Olga Alexandrovna, storfyrstinde af Rusland | se nr. 390 |

335. Thyra, prinsesse af Danmark. Født den 29. september 1853 i København. Død den 26. februar 1933 i Gmunden, Østrig. Fulde navn: THYRA Amalie Caroline Charlotte Anna.

Slægtkode: 16,02 17,03 (2 / 0,0625)

Hun blev gift den 21. december 1878 i København med Ernst August, kronprins af Hannover, søn af Georg V, konge af Hannover & Marie, dronning af Hannover. Født den 21. september 1845 i Hannover, Tyskland. Død den 14. november 1923 i Gmunden, Østrig. Fulde navn: ERNST AUGUST Wilhelm Adolph Georg Friedrich.

Slægtkode: 127,05 sek: 116,08 117,09 (3 / 0,0078125)

De fik følgende børn:

- | | |
|---|------------|
| 1. 1879 Marie Louise, prinsesse af Hannover | se nr. 391 |
| 2. 1880 Georg Wilhelm, prins af Hannover | se nr. 392 |
| 3. 1882 Alexandra, storhertuginde af Mecklenburg-Schwerin | se nr. 393 |
| 4. 1884 Olga, prinsesse af Hannover | se nr. 394 |
| 5. 1885 Christian, prins af Hannover | se nr. 395 |
| 6. 1887 Ernst August, prins af Hannover | se nr. 396 |

336. Valdemar, prins af Danmark. Født den 27. oktober 1858 i Bernstorff, Danmark. Død den 14. januar 1939 i København.

Slægtkode: 16,02 17,03 (2 / 0,0625)

Han blev gift den 22. oktober 1885 i Château d'Eu, Seine Maritime, Frankrig med Marie, prinsesse d'Orléans, datter af Robert, prins d'Orléans & Françoise, prinsesse d'Orléans, Født den 13. januar 1865 i Morgan House, Surrey, England. Død den 4. december 1909 i København. Fulde navn: MARIE Amélie Françoise Hélène.

Slægtkode: 80,10 (1 / 0,001953125)

De fik følgende børn:

- | | | |
|---------|---------------------------------|------------|
| 1. 1887 | Aage, greve af Rosenborg | se nr. 397 |
| 2. 1888 | Axel, prins af Danmark | se nr. 398 |
| 3. 1890 | Erik, greve af Rosenborg | se nr. 399 |
| 4. 1893 | Viggo, greve af Rosenborg | se nr. 400 |
| 5. 1895 | Margrethe, prinsesse af Danmark | se nr. 401 |

Børn af Carl XV, konge af Sverige og Norge [318]:

337. Carl Oscar, prins af Sverige og Norge. Født den 14. december 1852 i Stockholm, Sverige. Død den 13. marts 1854 i Stockholm, Sverige. Fulde navn: CARL OSCAR Wilhelm Frederik.

Slægtkode: 18.02 19.03 sek: 48.04 49.05 82.14 83.15 90.14 91.15 108.14 109.15 120.14 121.15
(12 / 0.09375)

Børn af Friedrich Franz II, storhertug af Mecklenburg-Schwerin [320] 1. ægt.:

338. Paul Friedrich, hertug af Mecklenburg-Schwerin. Født den 19. september 1852 i Ludwigslust, Tyskland. Død den 17. maj 1923 i Ludwigslust, Tyskland. Fulde navn: PAUL FRIEDRICH Wilhelm Heinrich.

Slægtkode: 20.02 21.03 sek: 78.10 79.11 88.18 89.19 90.10 91.11 108.10 109.11 120.10 121.11
(12 / 0.080078)

Han blev gift den 5. maj 1881 i Schwerin, Tyskland med Marie, prinsesse af Windisch-Graetz, datter af Hugo, fyrste af Windisch-Graetz & Luise, hertuginde af Mecklenburg-Schwerin. Født den 11. december 1856 i Wien, Østrig. Død den 9. juli 1929 i Ludwigslust, Tyskland. Fulde navn: MARIE Gabriele Ernestine Alexandra.

Slægtkode: 40.06 41.07 sek: 78.14 79.15 88.26 89.27 90.14 91.15 108.14 109.15 120.14 121.15
(12 / 0.033203)

De fik følgende børn:

- | | | |
|---------|--|------------|
| 1. 1882 | Paul Friedrich, hertug af Mecklenburg-Schwerin | se nr. 402 |
| 2. 1883 | Marie Luise, hertuginde af Mecklenburg-Schwerin | se nr. 403 |
| 3. 1884 | Marie Antoinette, hertuginde af Mecklenburg-Schwerin | se nr. 404 |
| 4. 1885 | Heinrich Borwin, hertug af Mecklenburg-Schwerin | se nr. 405 |
| 5. 1889 | Joseph, hertug af Mecklenburg-Schwerin | se nr. 406 |

339. Maria Pavlovna, hertuginde af Mecklenburg-Schwerin. Født den 14. maj 1854 i Ludwigslust, Tyskland. Død den 5. september 1920 i Contrexéville, Frankrig. Fulde navn: MARIE Alexandrine Elisabeth Eleonore.

Slægtkode: 20.02 21.03 sek: 78.10 79.11 88.18 89.19 90.10 91.11 108.10 109.11 120.10 121.11
(12 / 0.080078)

Hun blev gift den 28. august 1874 i St Petersburg, Rusland med Vladimir Alexandrovitch, storfyrste af Rusland, søn af Alexander II Nikolaievitch, zar af Rusland & Marie Alexandrovna, zarina af Rusland. Født den 22. april 1847 i St Petersburg, Rusland. Død den 17. februar 1909 i St Petersburg, Rusland.

Slægtkode: 44.04 45.05 sek: 78.10 79.11 82.10 83.11 92.28 104.28 108.10 109.11 120.10 121.11
(12 / 0.033203)

De fik følgende børn:

- | | |
|---|------------|
| 1. 1875 Alexander Vladimirovitch, storfyrste af Rusland | se nr. 407 |
| 2. 1876 Kyrill Vladimirovitch, storfyrste af Rusland | se nr. 408 |
| 3. 1877 Boris Vladimirovitch, storfyrste af Rusland | se nr. 409 |
| 4. 1879 Andrei Vladimirovitch, storfyrste af Rusland | se nr. 410 |
| 5. 1882 Helene Vladimirovna, storfyrstinde af Rusland | se nr. 411 |

340. Nikolaus, hertug af Mecklenburg-Schwerin. Født den 18. august 1855 i Ludwigslust, Tyskland. Død den 23. januar 1856 i Doberan, Schwerin, Tyskland. Fulde navn: NIKOLAUS Alexander Carl Friedrich Heinrich.

Slægtkode: 20,02 21,03 sek: 78,10 79,11 88,18 89,19 90,10 91,11 108,10 109,11 120,10 121,11
(12 / 0,080078)

341. Johann Albrecht, hertug af Mecklenburg-Schwerin. Født den 8. december 1857 i Schwerin, Tyskland. Død den 16. februar 1920 i Wiligrad, Schwerin, Tyskland. Fulde navn: JOHANN ALBRECHT Ernst Konstantin Friedrich Heinrich.

Slægtkode: 20,02 21,03 sek: 78,10 79,11 88,18 89,19 90,10 91,11 108,10 109,11 120,10 121,11
(12 / 0,080078)

Han blev gift 1. gang den 6. november 1886 i Weimar, Tyskland med Elisabeth, prinsesse af Sachsen Weimar Eisenach, datter af Carl Alexander, storhertug af Sachsen Weimar Eisenach & Sophie, prinsesse af Nederlandene. Født den 28. februar 1854 i Weimar, Tyskland. Død den 10. juli 1908 i Wiligrad, Schwerin, Tyskland. Fulde navn: ELISABETH Sibylle Marie Dorothea Luise Anna Amalie.

Slægtkode: 110,04 111,05 sek: 76,12 77,13 88,10 88,14 89,11 89,15 122,04 123,05
(10 / 0,027344)

Han blev gift 2. gang den 15. december 1909 i Braunschweig, Tyskland med Elisabeth, prinsesse af Stolberg-Rossla, datter af Botho, prins af Stolberg-Rossla & Hedwig, prinsesse af Ysemburg-Büdingen. Født den 23. juni 1885 i Rossla, Tyskland. Død den 16. oktober 1969 i Eutin, Holsten, Tyskland.

342. Alexander, hertug af Mecklenburg-Schwerin. Født den 13. august 1859 i Doberan, Schwerin, Tyskland. Død den 13. august 1859 i Doberan, Schwerin, Tyskland. Fulde navn: ALEXANDER Theodor Georg Friedrich Heinrich.

Slægtkode: 20,02 21,03 sek: 78,10 79,11 88,18 89,19 90,10 91,11 108,10 109,11 120,10 121,11
(12 / 0,080078)

Oldeforældres halv-søskende:

Barn af Friedrich Franz II, storhertug af Mecklenburg-Schwerin [320] 2. ægt.:

343. Anna, hertuginde af Mecklenburg-Schwerin. Født d. 7. april 1865 i Schwerin, Tyskland. Død den 8. februar 1882 i Schwerin, Tyskland. Fulde navn: ANNA Elisabeth Auguste Alexandrine.

Slægtkode: 20,02 120,10 121,11 sek: 78,10 79,11 88,18 89,19 90,10 91,11 92,52 104,52 108,10 109,11
(13 / 0,049805)

Børn af Friedrich Franz II, storhertug af Mecklenburg-Schwerin [320] 3. ægt.:

344. Elisabeth, hertuginde af Mecklenburg-Schwerin. Født den 10. august 1869 i Ludwigslust, Tyskland. Død den 3. september 1955 i Schaumburg, Tyskland. Fulde navn: ELISABETH Alexandrine Mathilde Auguste.

Slægtkode: 20,02 sek: 78,10 79,11 88,18 89,19 90,10 91,11 108,10 109,11 120,10 121,11
(11 / 0,048828)

Hun blev gift den 24. oktober 1896 i Schwerin, Tyskland med Friedrich August, storhertug af Oldenburg, søn af Peter II, storhertug af Oldenburg & Elisabeth, prinsesse af Sachsen Altenburg. Født den 16. november 1852 i Oldenburg, Tyskland. Død den 24. februar 1931 på Rastede, Oldenburg, Tyskland. Titel dato: 13. juni 1900. Tidligere titel: Arvestorhertug af Oldenburg.

De fik følgende børn:

- | | |
|--|------------|
| 1. 1897 Nikolaus, storhertug af Oldenburg | se nr. 412 |
| 2. 1900 Alexandrine, hertuginde af Oldenburg (tvilling) | se nr. 413 |
| 3. 1900 Friedrich August, hertug af Oldenburg (tvilling) | se nr. 414 |
| 4. 1901 Ingeborg Alix, hertuginde af Oldenburg | se nr. 415 |
| 5. 1903 Altborg, hertuginde af Oldenburg | se nr. 416 |

345. Friedrich Wilhelm, hertug af Mecklenburg-Schwerin. Født den 5. april 1871 i Schwerin, Tyskland. Død den 22. september 1897 i Cuxhaven, Tyskland. Fulde navn: FRIEDRICH WILHELM Adolf Günther.

Slægtkode: 20,02 sek: 78,10 79,11 88,18 89,19 90,10 91,11 108,10 109,11 120,10 121,11
(11 / 0,048828)

346. Adolf Friedrich, hertug af Mecklenburg-Schwerin. Født den 10. oktober 1873 i Schwerin, Tyskland. Død den 5. august 1969 i Eutin, Holsten, Tyskland. Fulde navn: ADOLF FRIEDRICH Albrecht Heinrich.

Slægtkode: 20,02 sek: 78,10 79,11 88,18 89,19 90,10 91,11 108,10 109,11 120,10 121,11
(11 / 0,048828)

Han blev gift 1. gang den 24. april 1917 i Gera, Tyskland med Viktoria Feodora, prinsesse af Reuss, datter af Heinrich XXVII, prins af Reuss & Elise, prinsesse af Hohenlohe-Langenbourg. Født den 21. april 1889 i Potsdam, Tyskland. Død den 18. december 1918 i Rostock, Tyskland. Fulde navn: VICTORIA FEODORA Agnes Leopoldine Elisabeth.

Slægtkode: 59,27 sek: 92,28 93,29 104,28 105,29 112,54 113,55 (7 / 0,006835938)

De fik et barn:

- | | |
|--|------------|
| 1. 1918 Woizlawa Feodora, hertuginde af Mecklenburg-Schwerin | se nr. 417 |
|--|------------|

Han blev gift 2. gang den 15. oktober 1924 i Ludwigslust, Tyskland med Elisabeth, prinsesse af Stolberg-Rossla, datter af Botho, prins af Stolberg-Rossla & Hedwig, prinsesse af Ysemburg-Büdingen. Født den 23. juni 1885 i Rossla, Tyskland. Død den 16. oktober 1969 i Eutin, Holsten, Tyskland.

347. Heinrich, hertug af Mecklenburg-Schwerin. Født den 19. april 1876 i Schwerin, Tyskland. Død den 3. juli 1934 i Haag, Nederlandene. Fulde navn: HEINRICH Wladimir Albrecht Ernst.

Slægtkode: 20.02 sek: 78.10 79.11 88.18 89.19 90.10 91.11 108.10 109.11 120.10 121.11
(11 / 0.048828)

Han blev gift den 7. februar 1901 i Haag, Nederlandene med Wilhelmina, dronning af Nederlandene, datter af Wilhelm III, konge af Nederlandene & Emma, dronning af Nederlandene. Født den 31. august 1880 i Haag, Nederlandene. Død den 28. november 1962 i Het Loo, Nederlandene. Fulde navn: WILHELMINA Helene Pauline Maria.

Slægtkode: 50.14 51.15 sek: 76.08 77.09 88.10 89.11 (6 / 0.015625)

De fik et barn:

1. 1909 Juliana, eksdronning af Nederlandene se nr. 418

Oldeforældres helsøskende: (fortsat)

Børn af Michail Nikolaievitch, storfyrste af Rusland [322]:

348. Nikolai Michailovitch, storfyrste af Rusland. Født den 26. april 1859 i Czarskoie Selo, Rusland. Død den 28. januar 1919 i St Petersburg, Rusland.

Slægtkode: 22.02 23.03 sek: 52.06 53.07 78.10 79.11 82.10 83.11 104.60 108.10 109.11 120.10
121.11 (13 / 0.094238)

349. Michail Michailovitch, storfyrste af Rusland. Født den 16. oktober 1861 på Peterhof, St Petersburg, Rusland. Død den 26. april 1929 i London, England.

Slægtkode: 22.02 23.03 sek: 52.06 53.07 78.10 79.11 82.10 83.11 104.60 108.10 109.11 120.10
121.11 (13 / 0.094238)

Han blev gift den 26. februar 1891 i San Remo, Italien med Sophie Nikolaievna, grevinde de Torby, datter af Nikolaus, prins af Nassau & Natalie Alexandrovna, grevinde von Merenberg. Født den 1. juni 1868 i Genève, Schweiz. Død den 14. september 1927 i London, England. Titel dato: 1891. Tidligere titel: Grevinde von Merenberg.

Slægtkode: 50.04 51.05 (2 / 0.015625)

De fik følgende børn:

1. 1892 Anastasia (ZIA) Michailovna, grevinde de Torby se nr. 419
2. 1896 Nadejda Michailovna, grevinde de Torby se nr. 420
3. 1898 Michail Michailovitch, greve de Torby se nr. 421

350. Georgi Michailovitch, storfyrste af Rusland. Født den 23. august 1863 i Tiflis (Tblisi), Georgien. Død den 30. januar 1919 i St Petersburg, Rusland.

Slægtkode: 22.02 23.03 sek: 52.06 53.07 78.10 79.11 82.10 83.11 104.60 108.10 109.11 120.10
121.11 (13 / 0.094238)

Han blev gift den 12. maj 1900 på Korfu, Grækenland med Maria Georgievna, prinsesse af Grækenland og Danmark [381], datter af Georg I, konge af Grækenland [333] & Olga Konstantinovna, dronning af Grækenland. Født den 3. marts 1876 i Athen, Grækenland. Død den 14. december 1940 i Athen, Grækenland.

Slægtkode: 16.04 17.05 sek: 44.12 45.13 78.26 79.27 82.26 83.27 108.26 109.27 120.26 121.27
(12 / 0.046875)

De fik følgende børn:

- | | |
|--|------------|
| 1. 1901 Nina Georgievna, prinsesse af Rusland | se nr. 422 |
| 2. 1903 Xenia Georgievna, prinsesse af Rusland | se nr. 423 |

351. Alexander Michailovitch, storfyrste af Rusland. Født den 13. april 1866 i Tiflis (Tblisi), Georgien. Død den 26. februar 1933 i Roquebrune, Frankrig.

Slægtkode: 22.02 23.03 sek: 52.06 53.07 78.10 79.11 82.10 83.11 104.60 108.10 109.11 120.10
121.11 (13 / 0.094238)

Han blev gift den 6. august 1894 på Peterhof, St Petersburg, Rusland med Xenia Alexandrovna, storfyrstinde af Rusland [388], datter af Alexander III Alexandrovitch, zar af Rusland & Maria Feodorovna, zarina af Rusland [334]. Født den 6. april 1875 i St Petersburg, Rusland. Død den 20. april 1960 i Hampton Court, Middlesex, England.

Slægtkode: 16.06 17.07 sek: 44.08 45.09 78.18 79.19 82.18 83.19 92.44 104.44 108.18 109.19
120.18 121.19 (14 / 0.047852)

De fik følgende børn:

- | | |
|--|------------|
| 1. 1895 Irina Alexandrovna, prinsesse af Rusland | se nr. 424 |
| 2. 1897 Andrei Alexandrovitch, prins af Rusland | se nr. 425 |
| 3. 1898 Feodor Alexandrovitch, prins af Rusland | se nr. 426 |
| 4. 1900 Nikita Alexandrovitch, prins af Rusland | se nr. 427 |
| 5. 1901 Dmitri Alexandrovitch, prins af Rusland | se nr. 428 |
| 6. 1902 Rostislav Alexandrovitch, prins af Rusland | se nr. 429 |
| 7. 1907 Vassili Alexandrovitch, prins af Rusland | se nr. 430 |

352. Sergei Michailovitch, storfyrste af Rusland. Født den 7. oktober 1869 i Borjom, Georgien. Død den 18. juli 1918 i Alapaievsk, Rusland.

Slægtkode: 22.02 23.03 sek: 52.06 53.07 78.10 79.11 82.10 83.11 104.60 108.10 109.11 120.10
121.11 (13 / 0.094238)

353. Alexei Michailovitch, storfyrste af Rusland. Født den 28. december 1875 i Tiflis (Tblisi), Georgien. Død den 2. marts 1895 i San Remo, Italien.

Slægtkode: 22.02 23.03 sek: 52.06 53.07 78.10 79.11 82.10 83.11 104.60 108.10 109.11 120.10
121.11 (13 / 0.094238)

Børn af Oskar II, konge af Sverige og Norge [324]:

354. Oskar Bernadotte, greve af Wisborg. Født den 15. november 1859 i Drottningholm, Sverige. Død den 4. oktober 1953 i Stockholm, Sverige. Titel dato: 2. april 1892. Tidligere titel: Prins af Sverige og Norge. Fulde navn: OSKAR Carl August Bernadotte.

Slægtkode: 24.02 25.03 sek: 36.04 37.05 (4 / 0.078125)

Han blev gift den 15. marts 1888 i Bournemouth, England med EBBA Henriette Munck af Fulkila, datter af Carl Jacob Munck af Fulkila & Henrika (HENRIETTE), baronesse Cederström. Født den 24. oktober 1858 i Jönköping, Sverige. Død den 16. oktober 1946 i Jönköping, Sverige.

De fik følgende børn:

- | | | |
|---------|--|------------|
| 1. 1889 | Maria Bernadotte, grevinde af Wisborg | se nr. 431 |
| 2. 1890 | Carl Bernadotte, greve af Wisborg | se nr. 432 |
| 3. 1892 | Sophia Bernadotte, grevinde af Wisborg | se nr. 433 |
| 4. 1893 | Elsa Bernadotte, grevinde af Wisborg | se nr. 434 |
| 5. 1895 | Folke Bernadotte, greve af Wisborg | se nr. 435 |

355. Carl, prins af Sverige. Født den 27. februar 1861 i Stockholm, Sverige. Død den 24. oktober 1951 i Stockholm, Sverige. Fulde navn: Oscar CARL Vilhelm.

Slægtkode: 24,02 25,03 sek: 36,04 37,05 (4 / 0,078125)

Han blev gift den 27. august 1897 i København med Ingeborg, prinsesse af Danmark [72], datter af Frederik VIII, konge af Danmark [61] & Louise, dronning af Danmark [62]. Født den 2. august 1878 i Charlottenlund, Danmark. Død den 11. marts 1958 i Stockholm, Sverige. Fulde navn: INGEBORG Charlotte Caroline Frederikke Louise.

Slægtkode: 8,02 9,03 sek: 48,12 49,13 82,30 83,31 90,30 91,31 108,30 109,31 120,30 121,31 (12 / 0,140625)

De fik følgende børn:

- | | | |
|---------|----------------------------------|-----------|
| 1. 1899 | Margaretha, prinsesse af Sverige | se nr. 91 |
| 2. 1901 | Märtha, kronprinsesse af Norge | se nr. 92 |
| 3. 1905 | Astrid, dronning af Belgien | se nr. 93 |
| 4. 1911 | Carl, prins af Belgien | se nr. 94 |

356. Eugén, prins af Sverige. Født den 1. august 1865 i Drottningholm, Sverige. Død den 17. august 1947 i Drottningholm, Sverige. Fulde navn: EUGÉN Napoleon Nicolaus.

Slægtkode: 24,02 25,03 sek: 36,04 37,05 (4 / 0,078125)

Børn af Friedrich I, storhertug af Baden [326]:

357. Friedrich II, storhertug af Baden. Født den 9. juli 1857 i Karlsruhe, Tyskland. Død den 9. august 1928 i Badenweiler, Tyskland. Fulde navn: FRIEDRICH Wilhelm Ludwig Leopold August.

Slægtkode: 26,02 27,03 sek: 46,04 47,05 78,12 79,13 82,12 83,13 88,30 89,31 90,12 91,13 92,44 120,12 121,13 122,14 123,15 (17 / 0,100098)

Han blev gift den 20. september 1885 i Hohenburg, Tyskland med Hilda, prinsesse af Luxemburg, datter af Adolph, storhertug af Luxemburg & Adelheid, prinsesse af Anhalt-Dessau. Født den 5. november 1864 i Biebrich, Tyskland. Død den 8. februar 1952 i Badenweiler, Tyskland. Fulde navn: HILDA Charlotte Wilhelmine.

Slægtkode: 50,04 sek: 34,14 35,15 124,12 125,13 (5 / 0,019531)

358. Ludwig Wilhelm, prins af Baden. Født den 12. juni 1865 i Baden-Baden, Tyskland. Død den 23. februar 1888 i Freiburg im Breisgau, Tyskland. Fulde navn: LUDWIG WILHELM Karl Friedrich Berthold.

Slægtkode: 26,02 27,03 sek: 46,04 47,05 78,12 79,13 82,12 83,13 88,30 89,31 90,12 91,13 92,44 120,12 121,13 122,14 123,15 (17 / 0,100098)

Børn af Albert, prins af Sachsen Coburg og Gotha [328]:

359. Victoria, kejserinde af Tyskland. Født den 21. november 1840 på Buckingham Palace, London, England. Død den 5. august 1901 på Friedrichshof, Kronberg, Tyskland. Titel dato: 9. marts 1888. Tidligere titel: Prinsesse Royal af Storbritannien og Irland. Fulde navn: VICTORIA Adelaide Marie Louisa.

Slægtkode: 28.02 29.03 sek: 112.14 113.15 118.08 119.09 (6 / 0.070312)

Hun blev gift den 25. januar 1858 i London, England med Friedrich III, kejser af Tyskland, søn af Wilhelm I, kejser af Tyskland (A-54) & Augusta, kejserinde af Tyskland (A-55). Født den 18. oktober 1831 i Potsdam, Tyskland. Død den 15. juni 1888 i Potsdam, Tyskland. Titel dato: 9. marts 1888. Tidligere titel: Prins af Preussen. Fulde navn: FRIEDRICH Wilhelm Nikolaus Karl.

Slægtkode: 54.02 55.03 sek: 78.04 79.05 82.04 83.05 88.14 89.15 90.04 91.05 120.04 121.05
122.06 123.07 (14 / 0.074219)

De fik følgende børn:

- | | |
|--|------------|
| 1. 1859 Wilhelm II, kejser af Tyskland | se nr. 436 |
| 2. 1860 Charlotte, prinsesse af Preussen | se nr. 437 |
| 3. 1862 Heinrich, prins af Preussen | se nr. 438 |
| 4. 1864 Sigismund, prins af Preussen | se nr. 439 |
| 5. 1866 Victoria, prinsesse af Preussen | se nr. 440 |
| 6. 1868 Waldemar, prins af Preussen | se nr. 441 |
| 7. 1870 Sophie, dronning af Grækenland | se nr. 442 |
| 8. 1872 Margarete, prinsesse af Preussen | se nr. 443 |

360. Edward VII, konge af Storbritannien og Irland. Født den 9. november 1841 på Buckingham Palace, London, England. Død den 6. maj 1910 på Buckingham Palace, London, England. Titel dato: 22. januar 1901. Tidligere titel: Prins af Storbritannien og Irland. Fulde navn: Albert EDWARD.

Slægtkode: 28.02 29.03 sek: 112.14 113.15 118.08 119.09 (6 / 0.070312)

Han blev gift den 10. marts 1863 i Windsor, England med Alexandra, dronning af Storbritannien og Irland, [332] datter af Christian IX, konge af Danmark [316] & Louise, dronning af Danmark [317]. Født den 1. december 1844 i København. Død den 20. november 1925 på Sandringham House, Norfolk, England. Titel dato: 22. januar 1901. Tidligere titel: Prinsesse af Danmark. Fulde navn: ALEXANDRA Caroline Marie Charlotte Louise Julie.

Slægtkode: 16.02 17.03 (2 / 0.0625)

De fik følgende børn:

- | | |
|--|------------|
| 1. 1864 Albert Victor, prins af Storbritannien og Irland | se nr. 371 |
| 2. 1865 George V, konge af Storbritannien og Irland | se nr. 372 |
| 3. 1867 Louise, prinsesse royal af Storbritannien | se nr. 373 |
| 4. 1868 Victoria, prinsesse af Storbritannien og Irland | se nr. 374 |
| 5. 1869 Maud, dronning af Norge | se nr. 375 |
| 6. 1871 John, prins af Storbritannien og Irland | se nr. 376 |

361. Alice, prinsesse af Storbritannien og Irland. Født den 25. april 1843 i Augsburg, Tyskland. Død den 14. december 1878 i Darmstadt, Tyskland. Fulde navn: ALICE Maud Mary.

Slægtkode: 28,02 29,03 sek: 112,14 113,15 118,08 119,09 (6 / 0,070312)

Hun blev gift den 1. juli 1862 i Osborne House, Isle of Wight med Ludvig IV, storhertug af Hessen und bei Rhein, søn af Karl, prins af Hessen und bei Rhein & Elisabeth, prinsesse af Preussen. Født den 12. september 1837 i Bessungen, Tyskland. Død den 13. marts 1892 i Darmstadt, Tyskland. Fulde navn: Friedrich Wilhelm LUDWIG.

Slægtkode: 92,20 sek: 104,20 (2 / 0,001953125)

De fik følgende børn:

- | | | |
|---------|---|------------|
| 1. 1863 | Viktoría, prinsesse af Hessen und bei Rhein | se nr. 444 |
| 2. 1864 | Elisabeth Feodorovna, prinsesse af Hessen und bei Rhein | se nr. 445 |
| 3. 1866 | Irene, prinsesse af Hessen und bei Rhein | se nr. 446 |
| 4. 1868 | Ernst Ludwig, storhertug af Hessen und bei Rhein | se nr. 447 |
| 5. 1872 | Alexandra Feodorovna, zarina af Rusland | se nr. 448 |
| 6. 1874 | Marie, prinsesse af Hessen und bei Rhein | se nr. 449 |

362. Alfred, hertug af Sachsen Coburg og Gotha. Født den 6. august 1844 på Windsor Castle, England. Død den 30. juli 1900 i Rosenau, Coburg, Tyskland. Titel dato: 22. august 1893. Tidligere titel: Prins af Storbritannien og Irland. Fulde navn: ALFRED Ernest Albert.

Slægtkode: 28,02 29,03 sek: 112,14 113,15 118,08 119,09 (6 / 0,070312)

Han blev gift den 23. januar 1874 i St Petersburg, Rusland med Maria Alexandrovna, storfyrstinde af Rusland, datter af Alexander II Nikolaievitch, zar af Rusland & Marie Alexandrovna, zarina af Rusland. Født den 17. oktober 1853 i Czarskoie Selo, Rusland. Død den 25. oktober 1920 i Zürich, Schweiz.

Slægtkode: 44,04 45,05 sek: 78,10 79,11 82,10 83,11 92,28 104,28 108,10 109,11 120,10 121,11 (12 / 0,033203)

De fik følgende børn:

- | | | |
|---------|---|------------|
| 1. 1874 | Alfred, prins af Sachsen Coburg og Gotha | se nr. 450 |
| 2. 1875 | Marie, prinsesse af Sachsen Coburg og Gotha | se nr. 451 |
| 3. 1876 | Viktoría Feodorovna, prinsesse af Sachsen Coburg og Gotha | se nr. 452 |
| 4. 1878 | Alexandra, prinsesse af Sachsen Coburg og Gotha | se nr. 453 |
| 5. 1879 | En datter, prinsesse af Sachsen Coburg og Gotha | se nr. 454 |
| 6. 1884 | Beatrice, prinsesse af Sachsen Coburg og Gotha | se nr. 455 |

363. Helena, prinsesse af Storbritannien og Irland. Født den 25. maj 1846 på Buckingham Palace, London, England. Død den 9. juni 1923 i Schomberg House, London, England. Fulde navn: HELENA Augusta Victoria.

Slægtkode: 28,02 29,03 sek: 112,14 113,15 118,08 119,09 (6 / 0,070312)

Hun blev gift den 5. juli 1866 på Windsor Castle, England med Christian, prins af Slesvig Holsten Sønderborg Augustenborg, søn af Christian, hertug af Slesvig Holsten Sønderborg Augustenborg & Louise, grevinde Danneskjold-Samsøe. Født den 22. januar 1831 i

Augustenborg, Tyskland. Død den 28. oktober 1917 i Schomberg House, London, England. Fulde navn: Friedrich CHRISTIAN Karl August.

De fik følgende børn:

1. 1867 Christian Victor, prins af Slesvig Holsten Sønderborg Augustenborg se nr. 456
2. 1869 Albert, prins af Slesvig Holsten Sønderborg Augustenborg se nr. 457
3. 1870 Helena Victoria, prinsesse af Slesvig Holsten Sønderborg Augustenb. se nr. 458
4. 1872 Marie Louise, prinsesse af Slesvig Holsten Sønderborg Augustenb. se nr. 459
5. 1876 Harold, prins af Slesvig Holsten Sønderborg Augustenborg se nr. 460

364. Louise, prinsesse af Storbritannien og Irland. Født den 18. marts 1848 på Buckingham Palace, London, England. Død den 3. december 1939 på Kensington Palace, London, England.

Slægtkode: 28,02 29,03 sek: 112,14 113,15 118,08 119,09 (6 / 0,070312)

Hun blev gift den 21. marts 1871 i Windsor, England med John Douglas Sutherland Campbell, hertug af Argyll, søn af George Douglas Campbell, hertug af Argyll & Elizabeth Georgina Leveson-Gower. Født den 6. august 1845 i London, England. Død den 2. maj 1914 i Kent House, Cowes, Isle of Wight.

365. Leopold, prins af Sachsen Coburg og Gotha. Født den 7. april 1853 på Buckingham Palace, London, England. Død den 28. marts 1884 i Cannes, Frankrig. Tidligere titel: Prins af Storbritannien og Irland. Fulde navn: LEOPOLD George Duncan Albert.

Slægtkode: 28,02 29,03 sek: 112,14 113,15 118,08 119,09 (6 / 0,070312)

Han blev gift den 27. april 1882 i Windsor, England med Helene, prinsesse af Waldeck og Pyrmont, datter af Georg Viktor, prins af Waldeck og Pyrmont & Helene, prinsesse af Nassau. Født den 7. februar 1861 på Arolsen, Waldeck, Tyskland. Død den 1. september 1922 i Hinterriss, Tyrol, Østrig. Fulde navn: HELENE Friederike Augusta.

Slægtkode: 50,06 51,07 (2 / 0,015625)

De fik følgende børn:

1. 1883 Alice, prinsesse af Storbritannien og Irland se nr. 461
2. 1884 Karl Eduard, hertug af Sachsen Coburg og Gotha se nr. 462

366. Beatrice, prinsesse af Storbritannien og Irland. Født den 14. april 1857 på Buckingham Palace, London, England. Død den 26. oktober 1944 i Balcombe, Sussex, England. Fulde navn: BEATRICE Mary Victoria Feodore.

Slægtkode: 28,02 29,03 sek: 112,14 113,15 118,08 119,09 (6 / 0,070312)

Hun blev gift den 23. juli 1885 i Whippingham, England med Henry, prins af Battenberg, søn af Alexander, prins af Hessen und bei Rhein & JULIE Therese, prinsesse af Battenberg. Født den 5. oktober 1858 i Milano, Italien. Død den 20. januar 1896 på havet (Cruiser Blonde). Fulde navn: HENRY Maurice.

Slægtkode: 92,20 sek: 104,20 (2 / 0,001953125)

De fik følgende børn:

1. 1886 Alexander Mountbatten se nr. 463

- | | |
|---|------------|
| 2. 1887 Victoria Eugénie (ENA), dronning af Spanien | se nr. 464 |
| 3. 1889 Leopold, lord Mountbatten | se nr. 465 |
| 4. 1891 Maurice, prins af Battenberg | se nr. 466 |

Børn af Friedrich Karl, prins af Preussen [330]:

367. Marie, prinsesse af Preussen. Født den 14. september 1855 i Marmorpalais, Potsdam, Tyskland. Død den 20. juni 1888 på Albrechtsberg, Dresden, Tyskland. Fulde navn: MARIE Elisabeth Luise Friederike.

Slægtkode: 30.02 31.03 sek: 78.08 79.09 82.08 83.09 88.22 89.23 90.08 91.09 108.08 109.09
110.10 111.11 (14 / 0.083984)

Hun blev gift 1. gang den 24. august 1878 i Potsdam, Tyskland med Hendrik, prins af Nederlandene, søn af Wilhelm II, konge af Nederlandene & Anna, dronning af Nederlandene. Født den 13. juni 1820 på Soestdijk Palace, Nederlandene. Død den 13. januar 1879 i Wolfertingen. Fulde navn: Willem Frederik HENDRIK.

Slægtkode: 76.04 77.05 sek: 88.06 89.07 (4 / 0.015625)

Hun blev gift 2. gang den 6. maj 1885 i Berlin, Tyskland med Albrecht, prins af Sachsen Altenburg, søn af Eduard, prins af Sachsen Altenburg & Louise, prinsesse af Reuss-Greiz. Født den 14. april 1843 i München, Tyskland. Død den 22. maj 1902 i Serrahn. Fulde navn: ALBERT Heinrich Joseph Carl Victor Georg Friedrich.

De fik følgende børn:

- | | |
|--|------------|
| 1. 1886 Olga Elisabeth, prinsesse af Sachsen Altenburg | se nr. 467 |
| 2. 1888 Maria, prinsesse af Sachsen Altenburg | se nr. 468 |

368. Elisabeth, prinsesse af Preussen. Født den 8. februar 1857 i Potsdam, Tyskland. Død den 28. august 1895 på Adolfseck Slot, Fulda, Tyskland. Fulde navn: ELISABETH Anna.

Slægtkode: 30.02 31.03 sek: 78.08 79.09 82.08 83.09 88.22 89.23 90.08 91.09 108.08 109.09
110.10 111.11 (14 / 0.083984)

Hun blev gift den 18. februar 1878 i Berlin, Tyskland med Friedrich August, storhertug af Oldenburg, søn af Peter II, storhertug af Oldenburg & Elisabeth, prinsesse af Sachsen Altenburg. Født den 16. november 1852 i Oldenburg, Tyskland. Død den 24. februar 1931 på Rastede, Oldenburg, Tyskland. Titel dato: 13. juni 1900. Tidligere titel: Arvestorhertug af Oldenburg.

De fik følgende børn:

- | | |
|---|------------|
| 1. 1879 Sophie Charlotte, hertuginde af Oldenburg | se nr. 469 |
| 2. 1880 En dødfødt søn, hertug af Oldenburg | se nr. 470 |
| 3. 1881 Margarethe, hertuginde af Oldenburg | se nr. 471 |

369. Anna, prinsesse af Preussen. Født den 26. februar 1858 i Marmorpalais, Potsdam, Tyskland. Død den 6. maj 1858 i Marmorpalais, Potsdam, Tyskland. Fulde navn: Anna Victoria Charlotte Auguste Adelheid.

Slægtkode: 30.02 31.03 sek: 78.08 79.09 82.08 83.09 88.22 89.23 90.08 91.09 108.08 109.09
110.10 111.11 (14 / 0.083984)

370. Friedrich Leopold, prins af Preussen. Født den 14. november 1865 i Berlin, Tyskland. Død den 13. september 1931 i Flatow, Grenzmark. Fulde navn: Joachim Karl Wilhelm FRIEDRICH LEOPOLD.

Slægtkode: 30.02 31.03 sek: 78.08 79.09 82.08 83.09 88.22 89.23 90.08 91.09 108.08 109.09
110.10 111.11 (14 / 0.083984)

Han blev gift den 24. juni 1889 i Berlin, Tyskland med Louise Sophie, prinsesse af Slesvig Holsten Sønderborg Augustenburg, datter af Friedrich, hertug af Slesvig Holsten Sønderborg Augustenburg & Adelheid, prinsesse af Hohenlohe-Langenburg. Født den 8. april 1866 i Kiel, Tyskland. Død den 28. april 1952 i Bad Nauheim, Tyskland. Fulde navn: Feodora LOUISE SOPHIE Adelheid Henriette Amalie.

Slægtkode: 59.15 sek: 112.30 113.31 (3 / 0.005859375)

De fik følgende børn:

- | | |
|---|------------|
| 1. 1890 Viktoria Margarete, prinsesse af Preussen | se nr. 472 |
| 2. 1891 Friedrich Sigismund, prins af Preussen | se nr. 473 |
| 3. 1893 Friedrich Karl, prins af Preussen | se nr. 474 |
| 4. 1895 Friedrich Leopold, prins af Preussen | se nr. 475 |

Dronningens oldeforældres søskendes børn

Børn af Alexandra, dronning af Storbritannien og Irland [332]:

371. Albert Victor, prins af Storbritannien og Irland. Født den 8. januar 1864 i Frogmore House, Windsor, England. Død den 14. januar 1892 på Sandringham House, Norfolk, England. Fulde navn: ALBERT VICTOR Christian Edward.

Slægtkode: 16.06 17.07 sek: 28.04 29.05 112.22 113.23 118.16 119.17 (8 / 0.066406)

372. George V, konge af Storbritannien og Irland. Født den 3. juni 1865 i Marlborough House, London, England. Død den 20. januar 1936 på Sandringham House, Norfolk, England. Titel dato: 6. maj 1910. Tidligere titel: Prins af Storbritannien og Irland. Fulde navn: GEORGE Frederick Ernest Albert.

Slægtkode: 16.06 17.07 sek: 28.04 29.05 112.22 113.23 118.16 119.17 (8 / 0.066406)

Han blev gift den 6. juli 1893 i London, England med Mary, dronning af Storbritannien og Irland, datter af Franz, prins af Württemberg & Mary Adelaide, prinsesse af Storbritannien og Irland. Født den 26. maj 1867 på Kensington Palace, London, England. Død den 24. marts 1953 i Marlborough House, London, England. Titel dato: 6. maj 1910. Tidligere titel: Prinsesse af Teck. Fulde navn: Victoria MARY Augusta Louise Olga Pauline Claudine Agnes.

Slægtkode: 68.14 69.15 sek: 116.12 117.13 (4 / 0.0078125)

De fik følgende børn:

- | | |
|--|------------|
| 1. 1894 Edward VIII, konge af Storbritannien og Irland | se nr. 476 |
| 2. 1895 George VI, konge af Storbritannien og Irland | se nr. 477 |
| 3. 1897 Mary, prinsesse royal af Storbritannien | se nr. 478 |

- | | |
|---|------------|
| 4. 1900 Henry, prins af Storbritannien og Irland | se nr. 479 |
| 5. 1902 George, prins af Storbritannien og Irland | se nr. 480 |
| 6. 1905 John, prins af Storbritannien og Irland | se nr. 481 |

373. Louise, prinsesse royal af Storbritannien. Født den 20. februar 1867 i Marlborough House, London, England. Død den 4. januar 1931 i London, England. Titel dato: 9. november 1905. Tidligere titel: Prinsesse af Storbritannien og Irland. Fulde navn: LOUISE Victoria Alexandra Dagmar.

Slægtkode: 16,06 17,07 sek: 28,04 29,05 112,22 113,23 118,16 119,17 (8 / 0,066406)

Hun blev gift den 27. juli 1889 i London, England med Alexander, hertug af Fife, søn af James, jarl af Fife & Agnes, lady Fife. Født den 10. november 1849 i Edinburgh, Skotland. Død den 29. december 1912 i Assuan, Ægypten. Fulde navn: ALEXANDER William George Duff.

De fik følgende børn:

- | | |
|-----------------------------------|------------|
| 1. 1890 En dødfødt søn Duff | se nr. 482 |
| 2. 1891 Alexandra, prinsesse Duff | se nr. 483 |
| 3. 1893 Maud, prinsesse Duff | se nr. 484 |

374. Victoria, prinsesse af Storbritannien og Irland. Født den 6. juli 1868 i Marlborough House, London, England. Død den 3. december 1935 i Coppins, Bucks, England. Fulde navn: VICTORIA Alexandra Olga Mary.

Slægtkode: 16,06 17,07 sek: 28,04 29,05 112,22 113,23 118,16 119,17 (8 / 0,066406)

375. Maud, dronning af Norge. Født den 26. november 1869 i Marlborough House, London, England. Død den 20. november 1938 i Marlborough House, London, England. Titel dato: 18. november 1905. Tidligere titel: Prinsesse af Storbritannien og Irland. Fulde navn: MAUD Charlotte Mary Victoria.

Slægtkode: 16,06 17,07 sek: 28,04 29,05 112,22 113,23 118,16 119,17 (8 / 0,066406)

Hun blev gift den 22. juli 1896 på Buckingham Palace, London, England med Haakon VII, konge af Norge [69], søn af Frederik VIII, konge af Danmark [61] & Louise, dronning af Danmark [62]. Født den 3. august 1872 i Charlottenlund, Danmark. Død den 21. september 1957 i Oslo, Norge. Titel dato: 18. november 1905. Tidligere titel: Prins af Danmark. Fulde navn: Christian Frederik CARL Georg Valdemar Axel.

Slægtkode: 8,02 9,03 sek: 48,12 49,13 82,30 83,31 90,30 91,31 108,30 109,31 120,30 121,31 (12 / 0,140625)

De fik et barn:

- | | |
|--------------------------------|-----------|
| 1. 1903 Olav V, konge af Norge | se nr. 82 |
|--------------------------------|-----------|

376. John, prins af Storbritannien og Irland. Født den 6. april 1871 på Sandringham House, Norfolk, England. Død den 7. april 1871 på Sandringham House, Norfolk, England. Fulde navn: Alexander JOHN Charles Albert.

Slægtkode: 16,06 17,07 sek: 28,04 29,05 112,22 113,23 118,16 119,17 (8 / 0,066406)

Børn af Georg I, konge af Grækenland [333]:

377. Konstantin I, konge af Grækenland. Født den 2. august 1868 i Athen, Grækenland. Død den 11. januar 1923 i Palermo, Italien. Titel dato: 18. marts 1913. Tidligere titel: Kronprins af Grækenland.

Slægtkode: 16,04 17,05 sek: 44,12 45,13 78,26 79,27 82,26 83,27 108,26 109,27 120,26 121,27
(12 / 0,046875)

Han blev gift den 27. oktober 1889 i Athen, Grækenland med Sophie, dronning af Grækenland [442], datter af Friedrich III, kejser af Tyskland & Victoria, kejserinde af Tyskland [359]. Født den 14. juni 1870 i Potsdam, Tyskland. Død den 13. januar 1932 i Frankfurt am Main, Tyskland. Titel dato: 18. marts 1913. Tidligere titel: Prinsesse af Preussen. Fulde navn: SOPHIE Dorothea Ulrike Alice.

Slægtkode: 28,06 29,07 sek: 54,04 55,05 78,08 79,09 82,08 83,09 88,22 89,23 90,08 91,09
112,30 113,31 118,24 119,25 120,08 121,09 122,10 123,11 (20 / 0,072266)

De fik følgende børn:

- | | | |
|---------|---|------------|
| 1. 1890 | Georg II, konge af Grækenland | se nr. 485 |
| 2. 1893 | Alexander I, konge af Grækenland | se nr. 486 |
| 3. 1896 | Helene, dronning af Rumænien | se nr. 487 |
| 4. 1901 | Paul I, konge af Grækenland | se nr. 488 |
| 5. 1904 | Irene, prinsesse af Grækenland og Danmark | se nr. 489 |
| 6. 1913 | Katherine, lady Brandram | se nr. 490 |

378. Georg, prins af Grækenland og Danmark. Født den 24. juni 1869 på Korfu, Grækenland. Død den 25. november 1957 i Paris, Frankrig.

Slægtkode: 16,04 17,05 sek: 44,12 45,13 78,26 79,27 82,26 83,27 108,26 109,27 120,26 121,27
(12 / 0,046875)

Han blev gift den 21. november 1907 i Paris, Frankrig med Marie, prinsesse Bonaparte, datter af Roland, prins Bonaparte & Marie Blanc. Født den 2. juli 1882 i St Cloud, Frankrig. Død den 21. september 1962 i St Tropez, Frankrig.

De fik følgende børn:

- | | | |
|---------|---|------------|
| 1. 1908 | Peter, prins af Grækenland og Danmark | se nr. 491 |
| 2. 1910 | Eugénie, prinsesse af Grækenland og Danmark | se nr. 492 |

379. Alexandra, prinsesse af Grækenland og Danmark. Født den 31. august 1870 på Korfu, Grækenland. Død den 25. september 1891 i Ilynskoie, Moskva, Rusland.

Slægtkode: 16,04 17,05 sek: 44,12 45,13 78,26 79,27 82,26 83,27 108,26 109,27 120,26 121,27
(12 / 0,046875)

Hun blev gift den 17. juni 1889 i St Petersburg, Rusland med Paul Alexandrovitch, storfyrste af Rusland, søn af Alexander II Nikolaievitch, zar af Rusland & Maria Alexandrovna, zarina af Rusland. Født den 3. oktober 1860 i Czarskoie Selo, Rusland. Død den 30. januar 1919 i St Petersburg, Rusland.

Slægtkode: 44,04 45,05 sek: 78,10 79,11 82,10 83,11 92,28 104,28 108,10 109,11 120,10 121,11
(12 / 0,033203)

De fik følgende børn:

- | | |
|--|------------|
| 1. 1890 Maria Pavlovna, storfyrstinde af Rusland | se nr. 493 |
| 2. 1891 Dmitri Pavlovitch, storfyrste af Rusland | se nr. 494 |

380. Nicolaus, prins af Grækenland og Danmark. Født den 22. januar 1872 i Athen, Grækenland. Død den 8. februar 1938 i Athen, Grækenland.

Slægtkode: 16,04 17,05 sek: 44,12 45,13 78,26 79,27 82,26 83,27 108,26 109,27 120,26 121,27
(12 / 0,046875)

Han blev gift den 29. august 1902 i Czarskoie Selo, Rusland med Helene Vladimirovna, storhertuginde af Rusland [411], datter af Vladimir Alexandrovitch, storfyrste af Rusland & Maria Pavlovna, hertuginde af Mecklenburg-Schwerin [339]. Født den 17. januar 1882 i Czarskoie Selo, Rusland. Død den 13. marts 1957 i Athen, Grækenland.

Slægtkode: 20,06 21,07 sek: 44,08 45,09 78,18 78,26 79,19 79,27 82,18 83,19 88,50 89,51
90,26 91,27 92,44 104,44 108,18 108,26 109,19 109,27 120,18 120,26 121,19 121,27
(24 / 0,056641)

De fik følgende børn:

- | | |
|---|------------|
| 1. 1903 Olga, prinsesse af Grækenland og Danmark | se nr. 495 |
| 2. 1904 Elisabeth, prinsesse af Grækenland og Danmark | se nr. 496 |
| 3. 1906 Marina, prinsesse af Grækenland og Danmark | se nr. 497 |

381. Maria Georgievna, prinsesse af Grækenland og Danmark. Født den 3. marts 1876 i Athen, Grækenland. Død den 14. december 1940 i Athen, Grækenland.

Slægtkode: 16,04 17,05 sek: 44,12 45,13 78,26 79,27 82,26 83,27 108,26 109,27 120,26 121,27
(12 / 0,046875)

Hun blev gift 1. gang den 12. maj 1900 på Korfu, Grækenland med Georgi Michailovitch, storfyrste af Rusland [350], søn af Michail Nikolaievitch, storfyrste af Rusland [322] & Olga Feodorovna, prinsesse af Baden [323]. Født den 23. august 1863 i Tiflis (Tbilisi), Georgien. Død den 30. januar 1919 i St Petersburg, Rusland.

Slægtkode: 22,02 23,03 sek: 52,06 53,07 78,10 79,11 82,10 83,11 104,60 108,10 109,11 120,10
121,11 (13 / 0,094238)

De fik følgende børn:

- | | |
|--|------------|
| 1. 1901 Nina Georgievna, prinsesse af Rusland | se nr. 422 |
| 2. 1903 Xenia Georgievna, prinsesse af Rusland | se nr. 423 |

Hun blev gift 2. gang den 16. december 1922 i Wiesbaden, Tyskland med Pericles Joannidis. Født den 1. november 1881 i Corinth, Grækenland. Død den 7. februar 1965.

382. Olga, prinsesse af Grækenland og Danmark. Født den 27. marts 1880 i Athen, Grækenland. Død den 1. november 1880 i Athen, Grækenland.

Slægtkode: 16,04 17,05 sek: 44,12 45,13 78,26 79,27 82,26 83,27 108,26 109,27 120,26 121,27
(12 / 0,046875)

383. Andreas, prins af Grækenland og Danmark. Født den 2. februar 1882 i Athen, Grækenland. Død den 3. december 1944 i Monte Carlo, Monaco.

Slægtkode: 16,04 17,05 sek: 44,12 45,13 78,26 79,27 82,26 83,27 108,26 109,27 120,26 121,27
(12 / 0,046875)

Han blev gift den 7. oktober 1903 i Darmstadt, Tyskland med Alice, prinsesse af Battenberg, datter af LOUIS Alexander Mountbatten, marquis af Milford Haven & Viktoria, prinsesse af Hessen und bei Rhein. Født den 25. februar 1885 i Windsor, England. Død den 4. december 1969 på Buckingham Palace, London, England. Fulde navn: Victoria ALICE Elizabeth Julie Mary.

Slægtkode: 28,14 29,15 sek: 92,36 92,100 104,36 104,100 112,62 113,63 118,56 119,57
(10 / 0,019043)

De fik følgende børn:

- | | | |
|---------|--|------------|
| 1. 1905 | Margaretha, prinsesse af Grækenland og Danmark | se nr. 498 |
| 2. 1906 | Theodora, prinsesse af Grækenland og Danmark | se nr. 499 |
| 3. 1911 | Cecilie, prinsesse af Grækenland og Danmark | se nr. 500 |
| 4. 1914 | Sophie, prinsesse af Grækenland og Danmark | se nr. 501 |
| 5. 1921 | Philip, prins af Storbritannien og Nordirland | se nr. 502 |

384. Khristophorus, prins af Grækenland og Danmark. Født den 10. august 1888 i Pavlovsk, Rusland. Død den 21. januar 1940 i Athen, Grækenland. Tidligere titel: Prins af Grækenland og Danmark.

Slægtkode: 16,04 17,05 sek: 44,12 45,13 78,26 79,27 82,26 83,27 108,26 109,27 120,26 121,27
(12 / 0,046875)

Han blev gift 1. gang den 1. februar 1920 i Vevey, Schweiz med Nancy May (ANASTASIA), prinsesse Khristophorus af Grækenland, datter af W. E. Steward. Født den 20. januar 1883 i Cleveland, Ohio, USA. Død den 29. august 1923 i London, England. Fulde navn: Nancy May Steward.

Han blev gift 2. gang den 11. februar 1929 i Palermo, Italien med Françoise, prinsesse d'Orléans, datter af Jean (III), prins d'Orléans & Isabelle, prinsesse af Frankrig. Født den 25. december 1902 i Paris, Frankrig. Død den 25. februar 1953 i Paris, Frankrig. Fulde navn: FRANÇOISE Isabelle Louise Marie.

Slægtkode: 80,18 sek: 80,26 (2 / 0,001953125)

De fik et barn:

- | | | |
|---------|---|------------|
| 1. 1939 | Michael, prins af Grækenland og Danmark | se nr. 503 |
|---------|---|------------|

Børn af Maria Feodorovna, zarina af Rusland [334]:

385. Nikolai II Alexandrovitch, zar af Rusland. Født den 18. maj 1868 i St Petersburg, Rusland. Død den 17. juli 1918 i Ekaterinburg, Rusland. Titel dato: 2. november 1894. Tidligere titel: Storhertug Cezarevitch af Rusland.

Slægtkode: 16,06 17,07 sek: 44,08 45,09 78,18 79,19 82,18 83,19 92,44 104,44 108,18 109,19
120,18 121,19 (14 / 0,047852)

Han blev gift den 26. november 1894 i St Petersburg, Rusland med Alexandra Feodorovna, zarina af Rusland [448], datter af Ludvig IV, storhertug af Hessen und bei Rhein & Alice, prinsesse af Storbritannien og Irland [361]. Født den 6. juni 1872 i Darmstadt, Tyskland. Død den 17. juli 1918 i Ekaterinburg, Rusland. Tidligere titel: Prinsesse af Hessen und bei Rhein. Fulde navn: Victoria ALIX Helene Louise Beatrice.

Slægtkode: 28,06 29,07 sek: 92,36 104,36 112,30 113,31 118,24 119,25 (8 / 0,036133)

De fik følgende børn:

- | | | |
|---------|---|------------|
| 1. 1895 | Olga Nikolaievna, storfyrstinde af Rusland | se nr. 504 |
| 2. 1897 | Tatjana Nikolaievna, storfyrstinde af Rusland | se nr. 505 |
| 3. 1899 | Marie Nikolaievna, storfyrstinde af Rusland | se nr. 506 |
| 4. 1901 | Anastasia Nikolaievna, storfyrstinde af Rusland | se nr. 507 |
| 5. 1904 | Alexis Nikolaievitch, zarevitsch af Rusland | se nr. 508 |

386. Alexander Alexandrovitch, storfyrste af Rusland. Født den 7. juni 1869 i St Petersburg, Rusland. Død den 2. maj 1870 i St Petersburg, Rusland.

Slægtkode: 16,06 17,07 sek: 44,08 45,09 78,18 79,19 82,18 83,19 92,44 104,44 108,18 109,19
120,18 121,19 (14 / 0.047852)

387. Georgi Alexandrovitch, storfyrste af Rusland. Født den 27. april 1871 i Czarskoie Selo, Rusland. Død den 28. juni 1899 i Abbas-Tuman, Transcaucasia, Rusland.

Slægtkode: 16,06 17,07 sek: 44,08 45,09 78,18 79,19 82,18 83,19 92,44 104,44 108,18 109,19
120,18 121,19 (14 / 0.047852)

388. Xenia Alexandrovna, storfyrstinde af Rusland. Født den 6. april 1875 i St Petersburg, Rusland. Død den 20. april 1960 i Hampton Court, Middlesex, England.

Slægtkode: 16,06 17,07 sek: 44,08 45,09 78,18 79,19 82,18 83,19 92,44 104,44 108,18 109,19
120,18 121,19 (14 / 0.047852)

Hun blev gift den 6. august 1894 på Peterhof, St Petersburg, Rusland med Alexander Michailovitch, storfyrste af Rusland [351], søn af Michail Nikolaievitch, storfyrste af Rusland [322] & Olga Feodorovna, prinsesse af Baden [323]. Født den 13. april 1866 i Tiflis (Tblisi), Georgien. Død den 26. februar 1933 i Roquebrune, Frankrig.

Slægtkode: 22,02 23,03 sek: 52,06 53,07 78,10 79,11 82,10 83,11 104,60 108,10 109,11 120,10
121,11 (13 / 0.094238)

De fik følgende børn:

- | | | |
|---------|--|------------|
| 1. 1895 | Irina Alexandrovna, prinsesse af Rusland | se nr. 424 |
| 2. 1897 | Andrei Alexandrovitch, prins af Rusland | se nr. 425 |
| 3. 1898 | Feodor Alexandrovitch, prins af Rusland | se nr. 426 |
| 4. 1900 | Nikita Alexandrovitch, prins af Rusland | se nr. 427 |
| 5. 1901 | Dmitri Alexandrovitch, prins af Rusland | se nr. 428 |
| 6. 1902 | Rostislav Alexandrovitch, prins af Rusland | se nr. 429 |
| 7. 1907 | Vassili Alexandrovitch, prins af Rusland | se nr. 430 |

389. Michail Alexandrovitch, storfyrste af Rusland. Født den 4. december 1878 i St Petersburg, Rusland. Død juli 1918 i Perm, Rusland.

Slægtkode: 16,06 17,07 sek: 44,08 45,09 78,18 79,19 82,18 83,19 92,44 104,44 108,18 109,19
120,18 121,19 (14 / 0.047852)

Han blev gift den 15. oktober 1911 i Wien, Østrig med Nathalie, prinsesse Brassow, datter af Sergej Alexandrovitch Scheremetevski & Julia Viacheslavovna Sventitsky. Født den 9. juli 1880 i Moskva, Rusland. Død den 26. januar 1952 i Paris, Frankrig. Titel dato: 1928. Fulde navn: NATHALIE Sergejevna Scheremetevski.

De fik et barn:

- | | | |
|---------|------------------------------------|------------|
| 1. 1910 | Georg Michailovitch, greve Brassow | se nr. 509 |
|---------|------------------------------------|------------|

390. Olga Alexandrovna, storfyrstinde af Rusland. Født den 13. juni 1882 på Peterhof, St Petersburg, Rusland. Død den 24. november 1960 i Toronto, Ontario, Canada.

Slægtkode: 16.06 17.07 sek: 44.08 45.09 78.18 79.19 82.18 83.19 92.44 104.44 108.18 109.19
120.18 121.19 (14 / 0.047852)

Hun blev gift 1. gang den 9. august 1901 i Gatchina, Rusland med Peter, hertug af Oldenburg, søn af Alexander, hertug af Oldenburg & Evguenia Maximilianovna, fyrstinde Romanovski. Født den 21. november 1868 i St Petersburg, Rusland. Død den 11. marts 1924 i Biarritz, Frankrig. De blev skilt i 1916. Fulde navn: PETER Friedrich Georg.

Slægtkode: 44.14 45.15 sek: 50.10 74.12 75.13 78.30 79.31 82.30 83.31 88.18 89.19 98.12
99.13 108.30 109.31 120.30 121.31 (17 / 0.029297)

Hun blev gift 2. gang den 14. november 1916 i Kiev, Rusland med Nicolai Alexandrovitch Kulikovski, søn af Alexander Kulikovski. Født den 17. november 1881 i Evstratovka, Rusland. Død den 11. august 1958 i Cooksville, Toronto, Canada.

De fik følgende børn:

1. 1917 Tichon Nikolaievitch Kulikovski se nr. 510
2. 1919 Guri Nikolaievitch Kulikovski se nr. 511

Børn af Thyra, prinsesse af Danmark [335]:

391. Marie Louise, prinsesse af Hannover. Født den 11. oktober 1879 i Gmunden, Østrig. Død den 31. januar 1948 på Salem, Baden, Tyskland. Fulde navn: MARIE LOUISE Victoria Caroline Amalie Alezandra Auguste Friederike.

Slægtkode: 16.06 17.07 sek: 116.16 117.17 127.09 (5 / 0.035156)

Hun blev gift den 10. juli 1900 i Gmunden, Østrig med Maximilian (MAX), prins af Baden, søn af Wilhelm August, markgreve af Baden & Maria Maximilianovna, fyrstinde Romanovski. Født den 10. juli 1867 i Baden-Baden, Tyskland. Død den 6. november 1929 i Konstanz, Tyskland. Titel dato: 9. august 1929. Tidligere titel: Prins af Baden. Fulde navn: MAXIMILIAN Alexander Friedrich Wilhelm.

Slægtkode: 46.04 47.05 sek: 44.14 45.15 52.04 53.05 74.12 75.13 78.30 79.31 82.30 83.31
92.44 98.12 99.13 104.44 108.30 109.31 120.30 121.31 (20 / 0.055664)

De fik følgende børn:

1. 1902 Marie Alexandra, prinsesse af Baden se nr. 512
2. 1906 Berthold, markgreve af Baden se nr. 513

392. Georg Wilhelm, prins af Hannover. Født den 28. oktober 1880 i Gmunden, Østrig. Død den 21. maj 1912 i Brandenburg, Tyskland. Fulde navn: GEORG WILHELM Christian Albert Edward Alexander Friedrich Valdemar Ernst Adolph.

Slægtkode: 16.06 17.07 sek: 116.16 117.17 127.09 (5 / 0.035156)

393. Alexandra, storhertuginde af Mecklenburg-Schwerin. Født d. 29. september 1882 i Gmunden, Østrig. Død den 30. august 1963 i Glücksborg, Tyskland. Tidligere titel: Prinsesse af Hannover, Storbritannien og Irland. Fulde navn: ALEXANDRA Louise Marie Olga Elisabeth Therese Vera.

Slægtkode: 16.06 17.07 sek: 116.16 117.17 127.09 (5 / 0.035156)

Hun blev gift den 7. juni 1904 i Gmunden, Østrig med Friedrich Franz IV, storhertug af Mecklenburg-Schwerin [76], søn af Friedrich Franz III, storhertug af Mecklenburg-Schwerin [63] & Anastasia Michailovna, storfyrstinde af Rusland [64]. Født den 9. april 1882 i Palermo, Italien. Død den 17. november 1945 i Flensburg, Tyskland. Titel dato: 10. april 1897. Tidligere titel: Hertug af Mecklenburg-Schwerin. Fulde navn: FRIEDRICH FRANZ Michael.

Slægtkode: 10.02 11.03 sek: 52.14 53.15 78.18 78.26 79.19 79.27 82.26 83.27 88.34 89.35
90.18 91.19 104.124 108.18 108.26 109.19 109.27 120.18 120.26 121.19 121.27
(23 / 0.149658)

De fik følgende børn:

- | | |
|---|------------|
| 1. 1910 Friedrich Franz V, storhertug af Mecklenburg-Schwerin | se nr. 99 |
| 2. 1912 Christian Ludwig, hertug af Mecklenburg-Schwerin | se nr. 100 |
| 3. 1916 Olga, hertuginde af Mecklenburg-Schwerin | se nr. 101 |
| 4. 1919 Thyra, hertuginde af Mecklenburg-Schwerin | se nr. 102 |
| 5. 1922 Anastasia, hertuginde af Mecklenburg-Schwerin | se nr. 103 |

394. Olga, prinsesse af Hannover. Født den 11. juli 1884 i Gmunden, Østrig. Død den 21. september 1958 i Gmunden, Østrig. Fulde navn: OLGA Adelheid Luise Marie Alexandrine Agnes.

Slægtkode: 16.06 17.07 sek: 116.16 117.17 127.09 (5 / 0.035156)

395. Christian, prins af Hannover. Født den 4. juli 1885 i Gmunden, Østrig. Død den 3. september 1901 i Gmunden, Østrig. Fulde navn: CHRISTIAN Friedrich Wilhelm Georg Peter Valdemar.

Slægtkode: 16.06 17.07 sek: 116.16 117.17 127.09 (5 / 0.035156)

396. Ernst August, prins af Hannover. Født den 17. november 1887 i Penzing, Wien, Østrig. Død den 30. januar 1953 på Marienburg, Nordstemmen, Tyskland. Titel dato: 29. august 1931. Tidligere titel: Prins af Hannover, Storbritannien og Irland. Fulde navn: ERNST AUGUST Christian Georg.

Slægtkode: 16.06 17.07 sek: 116.16 117.17 127.09 (5 / 0.035156)

Han blev gift den 24. maj 1913 i Berlin, Tyskland med Viktoria Luise, prinsesse af Preussen [615], datter af Wilhelm II, kejser af Tyskland [436] & Augusta Victoria, kejserinde af Tyskland. Født den 13. september 1892 i Marmorpalais, Potsdam, Tyskland. Død 1980 i Braunschweig, Tyskland. Fulde navn: VIKTORIA LUISE Adelheid Mathilde Charlotte.

Slægtkode: 28.10 29.11 sek: 54.08 55.09 59.31 78.16 79.17 82.16 83.17 88.38 89.39 90.16
91.17 112.46 112.62 113.47 113.63 118.40 119.41 120.16 121.17 122.18 123.19
(23 / 0.039062)

De fik følgende børn:

- | | |
|--|------------|
| 1. 1914 Ernst August, prins af Hannover | se nr. 514 |
| 2. 1915 Georg Wilhelm, prins af Hannover | se nr. 515 |
| 3. 1917 Friederika, dronning af Grækenland | se nr. 516 |
| 4. 1919 Christian, prins af Hannover | se nr. 517 |
| 5. 1923 Guelf Heinrich, prins af Hannover | se nr. 518 |

Børn af Valdemar, prins af Danmark [336]:

397. Aage, greve af Rosenborg. Født den 10. juni 1887 i København. Død den 29. februar 1940 i Marokko. Titel dato: 5. februar 1914. Tidligere titel: Prins af Danmark. Fulde navn: AAGE Christian Alexander Robert.

Slægtkode: 16.04 17.05 sek: 80.26 (3 / 0.032227)

Han blev gift den 17. januar 1914 i Torino, Italien med Mathilde, grevinde af Rosenborg, datter af Giorgio, greve Calvi di Bergolo & Anna, baronesse Guidebono-Calvachini-Roero-San Severino. Født den 17. september 1885 i Buenos Aires, Argentina. Død d. 16. oktober 1949 i København. Titel dato: 5. februar 1914. Tidligere titel: Grevinde Calvi di Bergolo. Fulde navn: MATHILDE Emilie Francisca Maria.

De fik et barn:

1. 1915 Valdemar, greve af Rosenborg se nr. 519

398. Axel, prins af Danmark. Født den 12. august 1888 i København. Død den 14. juli 1964 i København. Fulde navn: AXEL Christian Georg.

Slægtkode: 16.04 17.05 sek: 80.26 (3 / 0.032227)

Han blev gift den 22. maj 1919 i Stockholm, Sverige med Margaretha, prinsesse af Sverige [91], datter af Carl, prins af Sverige [355] & Ingeborg, prinsesse af Danmark [72]. Født den 25. juni 1899 i Stockholm, Sverige. Død den 4. januar 1977 i Kongsted, Fakse, Danmark. Fulde navn: MARGARETHA Sofia Lovisa Ingeborg.

Slægtkode: 8.06 9.07 sek: 24.04 25.05 36.08 37.09 48.28 49.29 82.62 83.63 90.62 91.63
108.62 109.63 120.62 121.63 (16 / 0.109375)

De fik følgende børn:

1. 1920 Georg, prins af Danmark se nr. 131
2. 1922 Flemming, greve af Rosenborg se nr. 132

399. Erik, greve af Rosenborg. Født den 8. november 1890 i København. Død den 11. september 1950 i København. Titel dato: 2. december 1923. Tidligere titel: Prins af Danmark. Fulde navn: ERIK Frederik Christian Alexander.

Slægtkode: 16.04 17.05 sek: 80.26 (3 / 0.032227)

Han blev gift den 11. februar 1924 i Ottawa, Canada med Lois, grevinde af Rosenborg, datter af Frederick Booth. Født den 2. august 1897 i Ottawa, Canada. Død den 26. februar 1941 i København. Titel dato: 11. februar 1924. Fulde navn: LOIS Frances Booth. De blev skilt den 12. februar 1937.

De fik følgende børn:

1. 1927 Alexandra, komtesse af Rosenborg se nr. 520
2. 1932 Christian, greve af Rosenborg se nr. 521

400. Viggo, greve af Rosenborg. Født den 25. december 1893 i København. Død den 4. januar 1970 i København. Titel dato: 21. december 1923. Tidligere titel: Prins af Danmark. Fulde navn: VIGGO Christian Adolf Georg.

Slægtkode: 16.04 17.05 sek: 80.26 (3 / 0.032227)

Han blev gift den 10. juni 1924 i New York, USA med Eleanor, grevinde af Rosenborg, datter af James Green & Amy Hewitt. Født den 5. november 1895 i New York, USA. Død den 3. juli 1966 i København. Titel dato: 10. juni 1924. Fulde navn: ELEANOR Margaret Green.

401. Margrethe, prinsesse af Danmark. Født den 17. september 1895 i Bernstorffshøj, Danmark. Død den 18. september 1992 i Brødrehøj, Gentofte, Danmark. Fulde navn: MARGRETHE Françoise Louise Marie Helene.

Slægtkode: 16.04 17.05 sek: 80,26 (3 / 0,032227)

Hun blev gift den 9. juni 1921 i København med René, prins af Bourbon-Parma, søn af Roberto I, hertug af Parma og Piacenza & Maria Antónia, infantinde af Portugal. Født den 17. oktober 1894 i Schwarzau am Steinfelde, Østrig. Død den 30. juli 1962 i Hellerup, Danmark. Fulde navn: Renato (RENÉ) Charles Marie Joseph.

De fik følgende børn:

- | | |
|---|------------|
| 1. 1922 Jacques, prins af Bourbon-Parma | se nr. 522 |
| 2. 1923 Anne, dronning af Rumænien | se nr. 523 |
| 3. 1926 Michel, prins af Bourbon-Parma | se nr. 524 |
| 4. 1928 André, prins af Bourbon-Parma | se nr. 525 |

Børn af Paul Friedrich, hertug af Mecklenburg-Schwerin [338]:

402. Paul Friedrich, hertug af Mecklenburg-Schwerin. Født den 12. maj 1882 i Schwerin, Tyskland. Død den 20. maj 1904 i Kiel, Tyskland. Fulde navn: PAUL FRIEDRICH Carl Alexander Michael Hugo.

Slægtkode: 20.04 21.05 sek: 40,14 41,15 78,18 78,30 79,19 79,31 88,34 88,58 89,35 89,59
90,18 90,30 91,19 91,31 108,18 108,30 109,19 109,31 120,18 120,30 121,19 121,31
(24 / 0,056641)

403. Marie Luise, hertuginde af Mecklenburg-Schwerin. Født den 1. maj 1883 i El-Biar, Algeriet. Død den 21. august 1887 i Ludwigslust, Tyskland. Fulde navn: MARIE LUISE Auguste Alexandrine Olga.

Slægtkode: 20.04 21.05 sek: 40,14 41,15 78,18 78,30 79,19 79,31 88,34 88,58 89,35 89,59
90,18 90,30 91,19 91,31 108,18 108,30 109,19 109,31 120,18 120,30 121,19 121,31
(24 / 0,056641)

404. Marie Antoinette, hertuginde af Mecklenburg-Schwerin. Født den 28. maj 1884 i Venedig, Italien. Død den 26. oktober 1944 i Bled, Jugoslavien. Fulde navn: MARIE ANTOINETTE Margarethe Augustine Mathilde.

Slægtkode: 20.04 21.05 sek: 40,14 41,15 78,18 78,30 79,19 79,31 88,34 88,58 89,35 89,59 90,18
90,30 91,19 91,31 108,18 108,30 109,19 109,31 120,18 120,30 121,19 121,31
(24 / 0,056641)

405. Heinrich Borwin, hertug af Mecklenburg-Schwerin. Født den 16. december 1885 i Venedig, Italien. Død den 3. november 1942 i Sár-Szent-Mihály, Ungarn. Fulde navn: HEINRICH BORWIN Albrecht Hugo Joseph Paul.

Slægtkode: 20.04 21.05 sek: 40,14 41,15 78,18 78,30 79,19 79,31 88,34 88,58 89,35 89,59
90,18 90,30 91,19 91,31 108,18 108,30 109,19 109,31 120,18 120,30 121,19 121,31
(24 / 0,056641)

Han blev gift 1. gang den 15. juni 1911 i Dover, Kent, England med Elizabeth Pratt, datter af George Pratt. Født den 27. januar 1860 i New York, NY, USA. Død i november 1928 i Ponovich, Jugoslavien. De blev skilt den 14. april 1913.

Han blev gift 2. gang i 1915 i New York, USA med Natalie Oelrichs, datter af Charles Oelrichs. Født den 12. oktober 1880 i Cheyenne, Wyoming, USA. Død den 23. februar 1931 i San Francisco, USA. De blev skilt den 4. juni 1921.

Han blev gift 3. gang den 5. november 1921 i Rom, Italien med Carola d'Alers. Født den 3. september 1882 i Wiesbaden, Tyskland.

406. Joseph, hertug af Mecklenburg-Schwerin. Født den 27. februar 1889. Død den 27. februar 1889.

Slægtkode: 20.04 21.05 sek: 40.14 41.15 78.18 78.30 79.19 79.31 88.34 88.58 89.35 89.59
90.18 90.30 91.19 91.31 108.18 108.30 109.19 109.31 120.18 120.30 121.19 121.31
(24/0.056641)

Børn af Maria Pavlovna, hertuginde af Mecklenburg-Schwerin [339]:

407. Alexander Vladimirovitch, storfyrste af Rusland. Født den 31. august 1875 i Czarskoie Selo, Rusland. Død den 16. marts 1877 i St Petersburg, Rusland.

Slægtkode: 20.06 21.07 sek: 44.08 45.09 78.18 78.26 79.19 79.27 82.18 83.19 88.50 89.51
90.26 91.27 92.44 104.44 108.18 108.26 109.19 109.27 120.18 120.26 121.19 121.27
(24/0.056641)

408. Kyrill Vladimirovitch, storfyrste af Rusland. Født den 12. oktober 1876 i Czarskoie Selo, Rusland. Død den 13. oktober 1938 i Neuilly-sur-Seine, Frankrig.

Slægtkode: 20.06 21.07 sek: 44.08 45.09 78.18 78.26 79.19 79.27 82.18 83.19 88.50 89.51
90.26 91.27 92.44 104.44 108.18 108.26 109.19 109.27 120.18 120.26 121.19 121.27
(24/0.056641)

Han blev gift den 8. oktober 1905 i Tegernsee, Tyskland med Viktoria Feodorovna, prinsesse af Sachsen Coburg og Gotha [452], datter af Alfred, hertug af Sachsen Coburg og Gotha [362] & Maria Alexandrovna, storfyrstinde af Rusland. Født den 25. november 1876 i San Antonio Palace, Malta. Død den 2. marts 1936 i Amorbach, Odenwald, Tyskland. Fulde navn: VICTORIA MELITA.

Slægtkode: 28.04 29.05 sek: 44.12 45.13 78.26 79.27 82.26 83.27 92.60 104.60 108.26 109.27
112.22 113.23 118.16 119.17 120.26 121.27 (18/0.051758)

De fik følgende børn:

- | | |
|--|------------|
| 1. 1907 Marie Kyrillovna, storfyrstinde af Rusland | se nr. 526 |
| 2. 1909 Kira Kyrillovna, storfyrstinde af Rusland | se nr. 527 |
| 3. 1917 Vladimir Kyrillovitch, storfyrste af Rusland | se nr. 528 |

409. Boris Vladimirovitch, storfyrste af Rusland. Født den 24. november 1877 i St Petersburg, Rusland. Død den 9. november 1943 i Paris, Frankrig.

Slægtkode: 20.06 21.07 sek: 44.08 45.09 78.18 78.26 79.19 79.27 82.18 83.19 88.50 89.51
90.26 91.27 92.44 104.44 108.18 108.26 109.19 109.27 120.18 120.26 121.19 121.27
(24/0.056641)

Han blev gift den 12. juli 1919 i Genoa, Italien med Zenaida Sergeievna Raschevsky, datter af Sergei Raschevsky. Født den 3. november 1898 i Dwinsk. Død den 30. januar 1963 i Paris, Frankrig.

410. Andrei Vladimirovitch, storfyrste af Rusland. Født den 14. maj 1879 i Czarskoie Selo, Rusland. Død den 30. oktober 1956 i Paris, Frankrig.

Slægtkode: 20.06 21.07 sek: 44.08 45.09 78.18 78.26 79.19 79.27 82.18 83.19 88.50 89.51
90.26 91.27 92.44 104.44 108.18 108.26 109.19 109.27 120.18 120.26 121.19 121.27
(24 / 0.056641)

Han blev gift den 30. januar 1921 i Cannes, Frankrig med Mathilde (MARIA) Felixovna, prinsesse Krzesinski, datter af Felix Krzesinski & Julia Krzesinski. Født den 1. september 1872 i Ligovo, Peterhof, Rusland. Død den 7. december 1971 i Paris, Frankrig.

De fik et barn:

1. 1902 Vladimir, fyrst Romanoff-Krasinski se nr. 529

411. Helene Vladimirovna, storfyrstinde af Rusland. Født den 17. januar 1882 i Czarskoie Selo, Rusland. Død den 13. marts 1957 i Athen, Grækenland.

Slægtkode: 20.06 21.07 sek: 44.08 45.09 78.18 78.26 79.19 79.27 82.18 83.19 88.50 89.51
90.26 91.27 92.44 104.44 108.18 108.26 109.19 109.27 120.18 120.26 121.19 121.27
(24 / 0.056641)

Hun blev gift den 29. august 1902 i Czarskoie Selo, Rusland med Nicolaus, prins af Grækenland og Danmark [380], søn af Georg I, konge af Grækenland [333] & Olga Konstantinovna, dronning af Grækenland. Født den 22. januar 1872 i Athen, Grækenland. Død den 8. februar 1938 i Athen, Grækenland.

Slægtkode: 16.04 17.05 sek: 44.12 45.13 78.26 79.27 82.26 83.27 108.26 109.27 120.26 121.27
(12 / 0.046875)

De fik følgende børn:

1. 1903 Olga, prinsesse af Grækenland og Danmark se nr. 495
2. 1904 Elisabeth, prinsesse af Grækenland og Danmark se nr. 496
3. 1906 Marina, prinsesse af Grækenland og Danmark se nr. 497

Oldeforældres halvsøskendes børn:

Børn af Elisabeth, hertuginde af Mecklenburg-Schwerin [344]:

412. Nikolaus, storhertug af Oldenburg. Født den 10. august 1897 i Oldenburg, Tyskland. Død den 3. april 1970 på Rastede, Oldenburg, Tyskland. Titel dato: 24. februar 1931. Tidligere titel: Arvestorhertug af Oldenburg. Fulde navn: NIKOLAUS Friedrich Wilhelm.

Slægtkode: 20.06 sek: 78.26 79.27 88.50 89.51 90.26 91.27 108.26 109.27 120.26 121.27
(11 / 0.024414)

Han blev gift den 26. oktober 1921 på Arolsen, Waldeck, Tyskland med Helene, prinsesse af Waldeck og Pyrmont, datter af Friedrich, prins af Waldeck og Pyrmont & Bathilde, prinsesse af Schaumburg-Lippe. Født den 22. december 1899 på Arolsen, Waldeck, Tyskland.

Død den 18. februar 1948 på Rastede, Oldenburg, Tyskland. Fulde navn: HELENE Bathilde Charlotte Marie Friederike.

Slægtkode: 50.10 51.11 sek: 34.30 35.31 124.28 125.29 (6 / 0.013672)

De fik følgende børn:

- | | | |
|---------|--|------------|
| 1. 1923 | Anton Günther, hertug af Oldenburg | se nr. 530 |
| 2. 1924 | Rixa, hertuginde af Oldenburg | se nr. 531 |
| 3. 1926 | Peter, hertug af Oldenburg | se nr. 532 |
| 4. 1928 | Eilika, hertuginde af Oldenburg | se nr. 533 |
| 5. 1934 | Egilmar, hertug af Oldenburg | se nr. 534 |
| 6. 1936 | Friedrich August, hertug af Oldenburg | se nr. 535 |
| 7. 1938 | Altborg, hertuginde af Oldenburg | se nr. 536 |
| 8. 1940 | Huno, hertug af Oldenburg (tvilling) | se nr. 537 |
| 9. 1940 | Johann, hertug af Oldenburg (tvilling) | se nr. 538 |

413. Alexandrine, hertuginde af Oldenburg. Født den 25. marts 1900. Død den 25. marts 1900.

Slægtkode: 20.06 sek: 78.26 79.27 88.50 89.51 90.26 91.27 108.26 109.27 120.26 121.27 (11 / 0.024414)

414. Friedrich August, hertug af Oldenburg. Født den 25. marts 1900. Død den 25. marts 1900.

Slægtkode: 20.06 sek: 78.26 79.27 88.50 89.51 90.26 91.27 108.26 109.27 120.26 121.27 (11 / 0.024414)

415. Ingeborg Alix, hertuginde af Oldenburg. Født den 20. juli 1901 i Oldenburg, Tyskland.

Slægtkode: 20.06 sek: 78.26 79.27 88.50 89.51 90.26 91.27 108.26 109.27 120.26 121.27 (11 / 0.024414)

Hun blev gift den 4. juni 1921 på Rastede, Oldenburg, Tyskland med Stephan, prins af Schaumburg-Lippe, søn af Georg II, prins af Schaumburg-Lippe & Marie Anna, prinsesse af Sachsen Altenburg. Født den 21. juni 1891 i Stadthagen, Tyskland. Død den 10. februar 1965 i Kempfenhausen, Percha über Starnberg, Tyskland. Fulde navn: STEPHAN Alexander Victor.

Slægtkode: 80.26 81.27 sek: 88.54 89.55 (4 / 0.002929688)

De fik følgende børn:

- | | | |
|---------|---|------------|
| 1. 1923 | Marie Alix, prinsesse af Schaumburg-Lippe | se nr. 539 |
| 2. 1924 | Georg Moritz, prins af Schaumburg-Lippe | se nr. 540 |

416. Altborg, hertuginde af Oldenburg. Født den 19. maj 1903 i Oldenburg, Tyskland. Fulde navn: ALTBURG Marie Mathilde Olga.

Slægtkode: 20.06 sek: 78.26 79.27 88.50 89.51 90.26 91.27 108.26 109.27 120.26 121.27 (11 / 0.024414)

Hun blev gift den 25. august 1922 på Rastede, Oldenburg, Tyskland med Josias, prins af Waldeck og Pyrmont, søn af Friedrich, prins af Waldeck og Pyrmont & Bathilde, prinsesse af Schaumburg-Lippe. Født den 13. maj 1896 på Arolsen, Waldeck, Tyskland. Død den 30.

november 1967 i Schaumburg, Tyskland. Titel dato: 26. maj 1946. Tidligere titel: Arveprins af Waldeck og Pyrmont. Fulde navn: JOSIAS Georg Wilhelm Adolph.

Slægtkode: 50.10 51.11 sek: 34.30 35.31 124.28 125.29 (6 / 0.013672)

De fik følgende børn:

- | | | |
|---------|--|------------|
| 1. 1923 | Margarete, prinsesse af Waldeck og Pyrmont | se nr. 541 |
| 2. 1924 | Alexandra, prinsesse af Waldeck og Pyrmont | se nr. 542 |
| 3. 1931 | Ingrid, prinsesse af Waldeck og Pyrmont | se nr. 543 |
| 4. 1936 | Wittekind, prins af Waldeck og Pyrmont | se nr. 544 |
| 5. 1939 | Guda, prinsesse af Waldeck og Pyrmont | se nr. 545 |

Barn af Adolf Friedrich, hertug af Mecklenburg-Schwerin [346]:

417. Woizlawa Feodora, hertuginde af Mecklenburg-Schwerin. Født den 17. december 1918 i Rostock, Tyskland. Fulde navn: WOIZLAWA FEODORA Elise Marie Elisabeth.

Slægtkode: 20.04 sek: 59.59 78.18 79.19 88.34 89.35 90.18 91.19 92.60 93.61 104.60
105.61 108.18 109.19 112.118 113.119 120.18 121.19 (18 / 0.027832)

Hun blev gift den 15. september 1939 i Mecklenburg, Tyskland med Heinrich I, prins af Reuss, søn af Heinrich XXXIV, prins af Reuss & Sophie Renata, prinsesse af Reuss. Født den 8. oktober 1910 i Kriern.

Slægtkode: 42.12 43.13 sek: 42.16 76.60 77.61 86.34 87.35 88.58 88.62 89.59 89.63 110.28
111.29 122.28 123.29 (15 / 0.017578)

De fik følgende børn:

- | | | |
|---------|-------------------------------|------------|
| 1. 1942 | Feodora, prinsesse af Reuss | se nr. 546 |
| 2. 1944 | Heinrich VIII, prins af Reuss | se nr. 547 |
| 3. 1947 | Heinrich IX, prins af Reuss | se nr. 548 |
| 4. 1948 | Heinrich X, prins af Reuss | se nr. 549 |
| 5. 1951 | Heinrich XIII, prins af Reuss | se nr. 550 |
| 6. 1956 | Heinrich XV, prins af Reuss | se nr. 551 |

Barn af Heinrich, hertug af Mecklenburg-Schwerin [347]:

418. Juliana, eksdronning af Nederlandene. Født den 30. april 1909 i Haag, Nederlandene. Bor på Soestdijk Palace, Nederlandene. Titel dato: 4. september 1948. Tidligere titel: Prinsesse af Nederlandene. Abdiceret: 1980. Fulde navn: JULIANA Louise Emma Marie Wilhelmina.

Slægtkode: 20.04 sek: 50.30 51.31 76.24 77.25 78.18 79.19 88.26 88.34 89.27 89.35
90.18 91.19 108.18 109.19 120.18 121.19 (17 / 0.032227)

Hun blev gift den 7. januar 1937 i Haag, Nederlandene med Bernhard, prins af Nederlandene, søn af Bernhard, prins af Lippe & Armgard, prinsesse af Lippe-Bisterfeld. Født den 29. juni 1911 i Jena, Tyskland. Bor på Soestdijk Palace, Nederlandene. Titel dato: 7. januar 1937. Tidligere titel: Prins af Lippe-Biesterfeld. Fulde navn: BERNHARD Leopold Friedrich Eberhard Julius Kurt Karl Gottfried Peter.

De fik følgende børn:

- | | | |
|---------|--------------------------------------|------------|
| 1. 1938 | Beatrix, dronning af Nederlandene | se nr. 552 |
| 2. 1939 | Irene, prinsesse af Nederlandene | se nr. 553 |
| 3. 1943 | Margriet, prinsesse af Nederlandene | se nr. 554 |
| 4. 1947 | Christina, prinsesse af Nederlandene | se nr. 555 |

Oldeforældres helsøskendes børn: (fortsat)

Børn af Michail Michailovitch, storfyrste af Rusland [349]:

419. Anastasia (ZIA) Michailovna, grevinde de Torby. Født den 9. september 1892 i Wiesbaden, Tyskland.

Slægtkode: 22.04 23.05 sek: 50.12 51.13 52.10 53.11 78.18 79.19 82.18 83.19 104.92 108.18
109.19 120.18 121.19 (15 / 0.054932)

Hun blev gift den 17. juli 1917 i London, England med Sir HAROLD Augustus Wernher, baronet, søn af Sir Julius Wernher, baronet & Alice Sedgwick. Født den 16. januar 1893 i London, England. Død den 30. juni 1973 i Luton, England.

De fik følgende børn:

- | | | |
|---------|--------------------|------------|
| 1. 1918 | George Wernher | se nr. 556 |
| 2. 1919 | Georgina Wernher | se nr. 557 |
| 3. 1925 | Myra Alice Wernher | se nr. 558 |

420. Nadejda Michailovna, grevinde de Torby. Født d. 28. marts 1896 i Cannes, Frankrig. Død den 22. januar 1963 i Cannes, Frankrig.

Slægtkode: 22.04 23.05 sek: 50.12 51.13 52.10 53.11 78.18 79.19 82.18 83.19 104.92 108.18
109.19 120.18 121.19 (15 / 0.054932)

Hun blev gift den 15. november 1916 i London, England med George, marquis af Milford Haven [628], søn af LOUIS Alexander Mountbatten, marquis af Milford Haven & Viktoria, prinsesse af Hessen und bei Rhein [444]. Født den 6. november 1892 i Darmstadt, Tyskland. Død den 8. april 1938 i London, England. Fulde navn: GEORGE Louis Victor Henry Sergius Mountbatten.

Slægtkode: 28.14 29.15 sek: 92.36 92.100 104.36 104.100 112.62 113.63 118.56 119.57
(10 / 0.019043)

De fik følgende børn:

- | | | |
|---------|---------------------------------|------------|
| 1. 1917 | Tatjana, lady Mountbatten | se nr. 559 |
| 2. 1919 | David, marquis af Milford Haven | se nr. 560 |

421. Michail Michailovitch, greve de Torby. Født den 8. oktober 1898 i Wiesbaden, Tyskland. Død den 25. april 1959 i London, England.

Slægtkode: 22.04 23.05 sek: 50.12 51.13 52.10 53.11 78.18 79.19 82.18 83.19 104.92 108.18
109.19 120.18 121.19 (15 / 0.054932)

Børn af Georgi Michailovitch, storfyrste af Rusland [350]:

422. Nina Georgievna, prinsesse af Rusland. Født den 20. juni 1901 i Michailovskoie, Peterhof, Rusland. Død den 21. februar 1974 i Wellfleet, Massachusetts, USA.

Slægtkode: 22.04 23.05 sek: 16,12 17,13 44.28 45.29 52,10 53,11 78,18 78,58 79,19 79,59
82,18 82,58 83,19 83,59 104,92 108,18 108,58 109,19 109,59 120,18 120,58 121,19 121,59
(25 / 0.070557)

Hun blev gift den 3. september 1922 i London, England med Paul Alexandrovitch, fyrst Chavchavadze, søn af Alexander Zakhariévitch, fyrst Chavchavadze & Maria Rodzianko. Født den 28. juni 1899 i St Petersburg, Rusland. Død den 8. juli 1971 i Wellfleet, Massachusetts, USA.

De fik et barn:

1. 1924 David, fyrst Chavchavadze se nr. 561

423. Xenia Georgievna, prinsesse af Rusland. Født den 9. august 1903 i Michailovskoie, Peterhof, Rusland. Død den 17. september 1965 i New York, USA.

Slægtkode: 22.04 23.05 sek: 16,12 17,13 44.28 45.29 52,10 53,11 78,18 78,58 79,19 79,59
82,18 82,58 83,19 83,59 104,92 108,18 108,58 109,19 109,59 120,18 120,58 121,19 121,59
(25 / 0.070557)

Hun blev gift 1. gang den 9. oktober 1921 i Paris, Frankrig med William Bateman Leeds, søn af William Bateman Leeds & Nancy May (ANASTASIA), prinsesse Khristophorus af Grækenland. Født den 19. september 1902 i New York, USA. Død den 31. december 1971. De blev skilt i 1930.

De fik et barn:

1. 1925 Nancy Marie Leeds se nr. 562

Hun blev gift 2. gang den 10. august 1946 i New York, USA med Herman Jud. Født den 14. februar 1911 i Hicksville, New York, USA.

Børn af Alexander Michailovitch, storfyrste af Rusland [351]:

424. Irina Alexandrovna, prinsesse af Rusland. Født den 15. juli 1895 på Peterhof, St Petersburg, Rusland. Død den 26. februar 1970 i Paris, Frankrig.

Slægtkode: 22.04 23.05 sek: 16,14 17,15 44.24 45.25 52,10 53,11 78,18 78,50 79,19 79,51
82,18 82,50 83,19 83,51 92,108 104,92 104,108 108,18 108,50 109,19 109,51 120,18
120,50 121,19 121,51 (27 / 0.071045)

Hun blev gift den 22. februar 1914 i St Petersburg, Rusland med Felix Felixovitch, fyrst Yussupov, søn af Felix Felixovitch, fyrst Yussupov & Zenaida Nikolajevna, fyrstinde Yussupov. Født den 24. marts 1887 i St Petersburg, Rusland. Død den 27. september 1967 i Paris, Frankrig.

De fik et barn:

1. 1915 Irene Felixovna, fyrstinde Yussupov se nr. 563

425. Andrei Alexandrovitch, prins af Rusland. Født den 24. januar 1897 i St Petersburg, Rusland.

Slægtkode: 22.04 23.05 sek: 16,14 17,15 44.24 45.25 52,10 53,11 78,18 78,50 79,19 79,51
82,18 82,50 83,19 83,51 92,108 104,92 104,108 108,18 108,50 109,19 109,51 120,18
120,50 121,19 121,51 (27 / 0.071045)

Han blev gift 1. gang den 12. juni 1918 på Yalta, Rusland med Elisabeth Fabrizievna Ruffo, datter af Fabrizio, Duca di Sasso-Ruffo & Nathalia Alexandrovna, fyrstinde Meschtscherski. Født den 8. januar 1887 på Yalta, Rusland. Død den 29. oktober 1940 i Hampton Court, Middlesex, England.

De fik følgende børn:

- | | |
|--|------------|
| 1. 1919 Xenia Andreievna, prinsesse Romanoff | se nr. 564 |
| 2. 1920 Michail Andreievitch, prins Romanoff | se nr. 565 |
| 3. 1923 Andrei Andreievitch, prins Romanoff | se nr. 566 |

Han blev gift 2. gang den 21. september 1942 i Norton, Kent, England med NADINE Sylvia Ada McDougall, datter af Herbert McDougall & Sylvia Borgström. Født den 5. juni 1908 i Lynsted, Kent, England.

De fik et barn:

- | | |
|----------------------------------|------------|
| 4. 1950 Olga, prinsesse Romanoff | se nr. 567 |
|----------------------------------|------------|

426. Feodor Alexandrovitch, prins af Rusland. Født den 23. december 1898 i St Petersburg, Rusland. Død den 30. november 1968 i Ascain, Frankrig.

Slægtkode: 22.04 23.05 sek: 16.14 17.15 44.24 45.25 52.10 53.11 78.18 78.50 79.19 79.51
82.18 82.50 83.19 83.51 92.108 104.92 104.108 108.18 108.50 109.19 109.51 120.18
120.50 121.19 121.51 (27 / 0.071045)

Han blev gift den 31. maj 1923 i Paris, Frankrig med Irina Pavlovna, prinsesse Paley, von Hohenfelsen, datter af Paul Alexandrovitch, storfyrste af Rusland & Olga Valerianovna, prinsesse Paley, von Hohenfelsen. Født den 21. december 1903 i Paris, Frankrig. De blev skilt i 1936.

Slægtkode: 44.08 45.09 sek: 78.18 79.19 82.18 83.19 92.44 104.44 108.18 109.19 120.18 121.19
(12 / 0.016602)

De fik et barn:

- | | |
|--|------------|
| 1. 1924 Michail Feodorovitch, prins Romanoff | se nr. 568 |
|--|------------|

427. Nikita Alexandrovitch, prins af Rusland. Født den 17. januar 1900 i St Petersburg, Rusland. Død den 12. september 1974 i Cannes, Frankrig.

Slægtkode: 22.04 23.05 sek: 16.14 17.15 44.24 45.25 52.10 53.11 78.18 78.50 79.19 79.51
82.18 82.50 83.19 83.51 92.108 104.92 104.108 108.18 108.50 109.19 109.51 120.18
120.50 121.19 121.51 (27 / 0.071045)

Han blev gift den 19. februar 1922 i Paris, Frankrig med Marie Illarionovna, grevinde Woronzov-Daschkov, datter af Illarion Illarionovitch, greve Woronzov-Daschkov & Irina Vassilievna Narishkine. Født den 13. februar 1903 i Czarskoie Selo, Rusland.

De fik følgende børn:

- | | |
|---|------------|
| 1. 1923 Nikita Nikititch, prins Romanoff | se nr. 569 |
| 2. 1929 Alexander Nikititch, prins Romanoff | se nr. 570 |

428. Dmitri Alexandrovitch, prins af Rusland. Født den 15. august 1901 i Gatchina, Rusland.

Slægtkode: 22.04 23.05 sek: 16,14 17,15 44,24 45,25 52,10 53,11 78,18 78,50 79,19 79,51
82,18 82,50 83,19 83,51 92,108 104,92 104,108 108,18 108,50 109,19 109,51 120,18
120,50 121,19 121,51 (27/0.071045)

Han blev gift 1. gang den 25. november 1931 i Paris, Frankrig med Marina Sergeievna, grevinde Golenistcheff-Kutuzoff, datter af Sergei Alexandrovitch, greve Golenistcheff-Kutuzoff & Maria Alexandrovna Besobrasow. Født den 20. november 1912 i St Petersburg, Rusland. Død 1969. De blev skilt i 1947.

De fik et barn:

1. 1933 Nadejda, fyrstinde Romanovskaia-Kutuzov se nr. 571

Han blev gift 2. gang den 29. oktober 1954 i London, England med Margaret SHEILA MacKellar, datter af Harry Chisholm. Født den 9. september 1898 i Sydney, Australien. Død den 13. oktober 1969 i London, England.

429. Rostislav Alexandrovitch, prins af Rusland. Født den 11. november 1902 i Ai-Todor, Krim, Rusland.

Slægtkode: 22.04 23.05 sek: 16,14 17,15 44,24 45,25 52,10 53,11 78,18 78,50 79,19 79,51
82,18 82,50 83,19 83,51 92,108 104,92 104,108 108,18 108,50 109,19 109,51 120,18
120,50 121,19 121,51 (27/0.071045)

Han blev gift 1. gang den 1. september 1928 i Chicago, USA med Alexandra Pavlovna, fyrstinde Galitzin, datter af Paul Pavlovitch, fyrst Galitzin & Alexandra Nikolaievna, fyrstinde Meschtscherski. Født den 7. maj 1905 i Marijino, Novgorod, Georgien. De blev skilt i 1944.

De fik et barn:

1. 1938 Rostislav, prins Romanoff se nr. 572

Han blev gift 2. gang i november 1944 i Chicago, USA med Alice Eilken. Født den 30. maj 1923 i Chicago, USA. De blev skilt i 1952.

De fik et barn:

2. 1945 Nicholas, prins Romanoff se nr. 573

Han blev gift 3. gang den 19. november 1954 i London, England med Hedwig von Chappuis, datter af Carl von Chappuis & Gertrud, baronesse von Richthofen. Født den 6. december 1905 i Habelschwerdt.

430. Vassili Alexandrovitch, prins af Rusland. Født den 7. juli 1907 i Gatchina, Rusland.

Slægtkode: 22.04 23.05 sek: 16,14 17,15 44,24 45,25 52,10 53,11 78,18 78,50 79,19 79,51
82,18 82,50 83,19 83,51 92,108 104,92 104,108 108,18 108,50 109,19 109,51 120,18
120,50 121,19 121,51 (27/0.071045)

Han blev gift den 31. juli 1931 i New York, USA med Natalie Alexandrovna, fyrstinde Galitzin, datter af Alexei Vladimirovitch, fyrst Galitzin & Liubov Gleboff. Født den 26. oktober 1907 i Moskva, Rusland.

De fik et barn:

1. 1940 Marina, prinsesse Romanoff se nr. 574

Børn af Oskar Bernadotte, greve af Wisborg [354]:

431. Maria Bernadotte, grevinde af Wisborg. Født den 28. februar 1889 i Karlskrona, Sverige. Død den 19. juni 1974 i Stockholm, Sverige. Fulde navn: MARIA Sophia Henrietta Bernadotte.

Slægtkode: 24.04 25.05 sek: 36.08 37.09 (4 / 0.039062)

432. Carl Bernadotte, greve af Wisborg. Født den 27. maj 1890 i Karlskrona, Sverige. Død den 23. april 1977 i Malmsjö-Varsta, Sverige. Fulde navn: CARL Oscar Bernadotte.

Slægtkode: 24.04 25.05 sek: 36.08 37.09 (4 / 0.039062)

Han blev gift 1. gang den 15. marts 1915 i Stockholm, Sverige med Marianne, baronesse de Geer af Leufsta, datter af Louis, baron de Geer af Leufsta & MÄRTHA Johanna Friederika, baronesse Cederström. Født den 6. oktober 1893 i Frötuna, Sverige. Død den 31. juli 1978 i Stockholm, Sverige. De blev skilt den 20. marts 1935.

De fik følgende børn:

- | | | |
|---------|---|------------|
| 1. 1916 | Dagmar Bernadotte, grevinde af Wisborg | se nr. 575 |
| 2. 1918 | Nils Bernadotte, greve af Wisborg | se nr. 576 |
| 3. 1921 | Oscar Bernadotte, greve af Wisborg | se nr. 577 |
| 4. 1926 | Catharina Bernadotte, grevinde af Wisborg | se nr. 578 |

Han blev gift 2. gang den 20. april 1937 i Grödinge, Sverige med Gerty Börjesson, datter af FRITZ Leonard Börjesson & GERTRUD Katarina Palm. Født den 30. oktober 1910 i Södertälje, Sverige.

De fik et barn:

- | | | |
|---------|------------------------------------|------------|
| 5. 1942 | Claes Bernadotte, greve af Wisborg | se nr. 579 |
|---------|------------------------------------|------------|

433. Sophia Bernadotte, grevinde af Wisborg. Født den 17. maj 1892 i Karlskrona, Sverige. Død den 21. juni 1936 i Nyköping, Sverige. Fulde navn: Ebba SOPHIA Bernadotte.

Slægtkode: 24.04 25.05 sek: 36.08 37.09 (4 / 0.039062)

Hun blev gift den 14. maj 1918 i Stockholm, Sverige med Carl-Mårten, baron Fleetwood, søn af HARDER Georg, baron Fleetwood & Harriot Charlotta AMALIA Björck. Født den 19. september 1885 i Göteborg, Sverige. Død den 19. januar 1966 i Strängnäs, Sverige.

434. Elsa Bernadotte, grevinde af Wisborg. Født d. 3. august 1893 i Stockholm, Sverige. Fulde navn: ELSA Viktoria Bernadotte.

Slægtkode: 24.04 25.05 sek: 36.08 37.09 (4 / 0.039062)

Hun blev gift den 18. september 1929 i Grödinge, Sverige med Karl Axel HUGO Cedergren, søn af AXEL Wilhelm Cedergren & Maria AUGUSTA Pettersson. Født den 26. juli 1891 i Gävle, Sverige. Død den 10. juli 1971 i Stockholm, Sverige.

435. Folke Bernadotte, greve af Wisborg. Født den 2. januar 1895 i Stockholm, Sverige. Død den 17. september 1948 i Jerusalem, Israel.

Slægtkode: 24.04 25.05 sek: 36.08 37.09 (4 / 0.039062)

Han blev gift den 1. december 1928 i Pleasantville, NY, USA med ESTELLE Romaine Manville, datter af Hiram EDWARD Manville & Henrietta ESTELLE Romaine. Født den 26. september 1904 i Pleasantville, NY, USA. Død den 28. maj 1984 i St Paul de Vence, Frankrig.

De fik følgende børn:

- | | |
|--|------------|
| 1. 1930 Gustaf Bernadotte, greve af Wisborg | se nr. 580 |
| 2. 1931 Folke Bernadotte, greve af Wisborg | se nr. 581 |
| 3. 1934 Fredrik Bernadotte, greve af Wisborg | se nr. 582 |
| 4. 1935 Bertil Bernadotte, greve af Wisborg | se nr. 583 |

Børn af Victoria, kejserinde af Tyskland [359]:

436. Wilhelm II, kejser af Tyskland. Født den 27. januar 1859 i Berlin, Tyskland. Død den 4. juni 1941 i Huize Doorn, Nederlandene. Titel dato: 15. juni 1888. Tidligere titel: Prins af Preussen. Fulde navn: Friedrich WILHELM Victor Albert.

Slægtkode: 28.06 29.07 sek: 54.04 55.05 78.08 79.09 82.08 83.09 88.22 89.23 90.08 91.09
112.30 113.31 118.24 119.25 120.08 121.09 122.10 123.11 (20 / 0.072266)

Han blev gift 1. gang den 27. februar 1881 i Berlin, Tyskland med Augusta Victoria, kejserinde af Tyskland, datter af Friedrich, hertug af Slesvig Holsten Sønderborg Augustenburg & Adelheid, prinsesse af Hohenlohe-Langenburg. Født den 22. oktober 1858 i Dölzig, Leipzig, Tyskland. Død den 11. april 1921 i Huize Doorn, Nederlandene. Titel dato: 15. juni 1888. Tidligere titel: Prinsesse af Slesvig Holsten Sønderborg Augustenburg. Fulde navn: AUGUSTE VIKTORIA Friederike Luise Feodora Jenny.

Slægtkode: 59.15 sek: 112.30 113.31 (3 / 0.005859375)

De fik følgende børn:

- | | |
|---|------------|
| 1. 1882 Wilhelm (III), kronprins af Tyskland & Preussen | se nr. 609 |
| 2. 1883 Eitel Friedrich, prins af Preussen | se nr. 610 |
| 3. 1884 Adalbert, prins af Preussen | se nr. 611 |
| 4. 1887 August Wilhelm (AUWI), prins af Preussen | se nr. 612 |
| 5. 1888 Oscar, prins af Preussen | se nr. 613 |
| 6. 1890 Joachim, prins af Preussen | se nr. 614 |
| 7. 1892 Viktoria Luise, prinsesse af Preussen | se nr. 615 |

Han blev gift 2. gang den 5. november 1922 i Huize Doorn, Nederlandene med Hermine, prinsesse af Reuss, datter af Heinrich XXII, prins af Reuss & Ida, prinsesse af Schaumburg-Lippe. Født den 17. december 1887 i Greiz, Tyskland. Død den 7. august 1947 i Frankfurt am Oder, Tyskland.

437. Charlotte, prinsesse af Preussen. Født den 24. juli 1860 i Potsdam, Tyskland. Død den 1. oktober 1919 i Baden-Baden, Tyskland. Fulde navn: Victoria Elisabeth Augusta CHARLOTTE.

Slægtkode: 28.06 29.07 sek: 54.04 55.05 78.08 79.09 82.08 83.09 88.22 89.23 90.08 91.09
112.30 113.31 118.24 119.25 120.08 121.09 122.10 123.11 (20 / 0.072266)

Hun blev gift den 18. februar 1878 i Berlin, Tyskland med Bernhard III, hertug af Sachsen Meiningen Hildburghausen, søn af Georg II, hertug af Sachsen Meiningen & Charlotte, prinsesse af Preussen. Født den 1. april 1851 i Meiningen, Tyskland. Død den 16. januar 1928 i Meiningen, Tyskland. Fulde navn: BERNHARD Friedrich Wilhelm Albrecht Georg.

Slægtkode: 76.14 77.15 sek: 78.12 79.13 82.12 83.13 90.12 91.13 108.12 109.13 120.12 121.13
(12 / 0.023438)

De fik et barn:

1. 1879 Feodora, prinsesse af Sachsen Meiningen se nr. 616

438. Heinrich, prins af Preussen. Født den 14. august 1862 i Potsdam, Tyskland. Død den 20. april 1929 i Hemmelmark, Eckernförde, Tyskland. Fulde navn: Albrecht Wilhelm HEINRICH.

Slægtkode: 28.06 29.07 sek: 54.04 55.05 78.08 79.09 82.08 83.09 88.22 89.23 90.08 91.09
112.30 113.31 118.24 119.25 120.08 121.09 122.10 123.11 (20 / 0.072266)

Han blev gift den 24. maj 1888 på Charlottenburg, Berlin, Tyskland med Irene, prinsesse af Hessen und bei Rhein [446], datter af Ludwig IV, storhertug af Hessen und bei Rhein & Alice, prinsesse af Storbritannien og Irland [361]. Født den 11. juli 1866 i Darmstadt, Tyskland. Død den 11. november 1953 i Hemmelmark, Eckernförde, Tyskland. Fulde navn: IRENE Luise Marie Anna.

Slægtkode: 28.06 29.07 sek: 92.36 104.36 112.30 113.31 118.24 119.25 (8 / 0.036133)

De fik følgende børn:

1. 1889 Waldemar, prins af Preussen se nr. 617
2. 1896 Sigismund, prins af Preussen se nr. 618
3. 1900 Heinrich, prins af Preussen se nr. 619

439. Sigismund, prins af Preussen. Født den 15. september 1864 i Potsdam, Tyskland. Død den 18. juni 1866 i Potsdam, Tyskland. Fulde navn: Franz Friedrich SIGISMUND.

Slægtkode: 28.06 29.07 sek: 54.04 55.05 78.08 79.09 82.08 83.09 88.22 89.23 90.08 91.09
112.30 113.31 118.24 119.25 120.08 121.09 122.10 123.11 (20 / 0.072266)

440. Victoria, prinsesse af Preussen. Født den 12. april 1866 i Potsdam, Tyskland. Død den 13. november 1929 i Bonn, Tyskland. Fulde navn: Friederike Wilhelmine Amalie VIKTORIA.

Slægtkode: 28.06 29.07 sek: 54.04 55.05 78.08 79.09 82.08 83.09 88.22 89.23 90.08 91.09
112.30 113.31 118.24 119.25 120.08 121.09 122.10 123.11 (20 / 0.072266)

Hun blev gift 1. gang den 19. november 1890 i Berlin, Tyskland med Adolf, prins af Schaumburg-Lippe, søn af Adolf I, prins af Schaumburg-Lippe & Hermine, prinsesse af Waldeck og Pyrmont. Født den 20. juli 1859 på Bückeberg, Tyskland. Død den 9. juli 1916 i Bonn, Tyskland. Fulde navn: ADOLF Wilhelm Viktor.

Hun blev gift 2. gang den 19. november 1927 i Bonn, Tyskland med Alexander Zoubkoff, søn af Alexander Zoubkoff. Født den 25. september 1900 i Moskva, Rusland. Død den 28. januar 1936 i Luxemburg. De blev skilt i 1928.

441. Waldemar, prins af Preussen. Født d. 10. februar 1868 i Berlin, Tyskland. Død den 27. marts 1879 i Potsdam, Tyskland. Fulde navn: Joachim Friedrich Ernst WALDEMAR.

Slægtkode: 28,06 29,07 sek: 54,04 55,05 78,08 79,09 82,08 83,09 88,22 89,23 90,08 91,09
112,30 113,31 118,24 119,25 120,08 121,09 122,10 123,11 (20 / 0,072266)

442. Sophie, dronning af Grækenland. Født den 14. juni 1870 i Potsdam, Tyskland. Død den 13. januar 1932 i Frankfurt am Main, Tyskland. Titel dato: 18. marts 1913. Tidligere titel: Prinsesse af Preussen. Fulde navn: SOPHIE Dorothea Ulrike Alice.

Slægtkode: 28,06 29,07 sek: 54,04 55,05 78,08 79,09 82,08 83,09 88,22 89,23 90,08 91,09
112,30 113,31 118,24 119,25 120,08 121,09 122,10 123,11 (20 / 0,072266)

Hun blev gift den 27. oktober 1889 i Athen, Grækenland med Konstantin I, konge af Grækenland [377], søn af Georg I, konge af Grækenland [333] & Olga Konstantinovna, dronning af Grækenland. Født den 2. august 1868 i Athen, Grækenland. Død den 11. januar 1923 i Palermo, Italien. Titel dato: 18. marts 1913. Tidligere titel: Kronprins af Grækenland.

Slægtkode: 16,04 17,05 sek: 44,12 45,13 78,26 79,27 82,26 83,27 108,26 109,27 120,26 121,27
(12 / 0,046875)

De fik følgende børn:

- | | |
|---|------------|
| 1. 1890 Georg II, konge af Grækenland | se nr. 485 |
| 2. 1893 Alexander I, konge af Grækenland | se nr. 486 |
| 3. 1896 Helene, dronning af Rumænien | se nr. 487 |
| 4. 1901 Paul I, konge af Grækenland | se nr. 488 |
| 5. 1904 Irene, prinsesse af Grækenland og Danmark | se nr. 489 |
| 6. 1913 Katherine, lady Brandram | se nr. 490 |

443. Margarete, prinsesse af Preussen. Født den 22. april 1872 i Potsdam, Tyskland. Død den 22. januar 1954 i Schönberg, Kronberg, Tyskland. Fulde navn: MARGARETE Beatrice Feodora.

Slægtkode: 28,06 29,07 sek: 54,04 55,05 78,08 79,09 82,08 83,09 88,22 89,23 90,08 91,09
112,30 113,31 118,24 119,25 120,08 121,09 122,10 123,11 (20 / 0,072266)

Hun blev gift den 25. januar 1893 i Berlin, Tyskland med Friedrich Karl, landgreve af Hessen, søn af Friedrich, landgreve af Hessen & Anna, prinsesse af Preussen. Født den 1. maj 1868 i Panker, Holsten, Tyskland. Død den 28. maj 1940 i Kassel, Tyskland. Titel dato: 15. marts 1925. Tidligere titel: Prins af Hessen. Fulde navn: FRIEDRICH KARL Ludwig Konstantin.

Slægtkode: 34,04 35,05 sek: 60,06 61,07 78,12 79,13 82,12 83,13 88,30 89,31 90,12 91,13
108,12 109,13 110,14 111,15 (16 / 0,052734)

De fik følgende børn:

- | | |
|---|------------|
| 1. 1893 Friedrich Wilhelm, prins af Hessen | se nr. 620 |
| 2. 1894 Maximilian, prins af Hessen | se nr. 621 |
| 3. 1896 Philipp, landgreve af Hessen (tvilling) | se nr. 622 |
| 4. 1896 Wolfgang, prins af Hessen (tvilling) | se nr. 623 |
| 5. 1901 Richard, prins af Hessen (tvilling) | se nr. 624 |
| 6. 1901 Christoph, prins af Hessen (tvilling) | se nr. 625 |

Børn af Alice, prinsesse af Storbritannien og Irland [361]:

444. Viktoria, prinsesse af Hessen und bei Rhein. Født den 5. april 1863 på Windsor Castle, England. Død den 24. september 1950 på Kensington Palace, London, England. Fulde navn: VIKTORIA Alberta Elisabeth Mathilde Marie.

Slægtkode: 28.06 29.07 sek: 92.36 104.36 112.30 113.31 118.24 119.25 (8 / 0.036133)

Hun blev gift den 30. april 1884 i Darmstadt, Tyskland med LOUIS Alexander Mountbatten, marquis af Milford Haven, søn af Alexander, prins af Hessen und bei Rhein & JULIE Therese, prinsesse af Battenberg. Født den 24. maj 1854 i Graz, Østrig. Død den 11. september 1921 i London, England. Titel dato: 20. juni 1917. Tidligere titel: Prins af Battenberg.

Slægtkode: 92.20 sek: 104.20 (2 / 0.001953125)

De fik følgende børn:

- | | | |
|---------|----------------------------------|------------|
| 1. 1885 | Alice, prinsesse af Battenberg | se nr. 626 |
| 2. 1889 | Louise, dronning af Sverige | se nr. 627 |
| 3. 1892 | George, marquis af Milford Haven | se nr. 628 |
| 5. 1901 | Louis, jarl Mountbatten af Burma | se nr. 629 |

445. Elisabeth Feodorovna, prinsesse af Hessen und bei Rhein. Født den 1. november 1864 i Bessungen, Tyskland. Død den 18. juli 1918 i Alapaievsk, Rusland. Fulde navn: ELISABETH Alexandra Louise Alice.

Slægtkode: 28.06 29.07 sek: 92.36 104.36 112.30 113.31 118.24 119.25 (8 / 0.036133)

Hun blev gift den 15. juni 1884 i St Petersburg, Rusland med Sergei Alexandrovitch, storfyrste af Rusland, søn af Alexander II Nikolaievitch, zar af Rusland & Maria Alexandrovna, zarina af Rusland. Født den 11. maj 1857 i Czarskoie Selo, Rusland. Død den 17. februar 1905 i Moskva, Rusland.

Slægtkode: 44.04 45.05 sek: 78.10 79.11 82.10 83.11 92.28 104.28 108.10 109.11 120.10 121.11 (12 / 0.033203)

446. Irene, prinsesse af Hessen und bei Rhein. Født den 11. juli 1866 i Darmstadt, Tyskland. Død den 11. november 1953 i Hemmelmark, Eckernförde, Tyskland. Fulde navn: IRENE Luise Marie Anna.

Slægtkode: 28.06 29.07 sek: 92.36 104.36 112.30 113.31 118.24 119.25 (8 / 0.036133)

Hun blev gift den 24. maj 1888 på Charlottenburg, Berlin, Tyskland med Heinrich, prins af Preussen [438], søn af Friedrich III, kejser af Tyskland & Victoria, kejserinde af Tyskland [359]. Født den 14. august 1862 i Potsdam, Tyskland. Død den 20. april 1929 i Hemmelmark, Eckernförde, Tyskland. Fulde navn: Albrecht Wilhelm HEINRICH.

Slægtkode: 28.06 29.07 sek: 54.04 55.05 78.08 79.09 82.08 83.09 88.22 89.23 90.08 91.09 112.30 113.31 118.24 119.25 120.08 121.09 122.10 123.11 (20 / 0.072266)

De fik følgende børn:

- | | | |
|---------|------------------------------|------------|
| 1. 1889 | Waldemar, prins af Preussen | se nr. 617 |
| 2. 1896 | Sigismund, prins af Preussen | se nr. 618 |
| 3. 1900 | Heinrich, prins af Preussen | se nr. 619 |

447. Ernst Ludwig, storhertug af Hessen und bei Rhein. Født den 25. november 1868 i Darmstadt, Tyskland. Død den 9. oktober 1937 i Wolfsgarten, Hessen, Tyskland. Titel dato: 13. marts 1892. Fulde navn: ERNST LUDWIG Karl Albrecht Wilhelm.

Slægtkode: 28.06 29.07 sek: 92.36 104.36 112.30 113.31 118.24 119.25 (8 / 0.036133)

Han blev gift 1. gang den 19. april 1894 i Coburg, Tyskland med Viktoria Feodorovna, prinsesse af Sachsen Coburg og Gotha [452], datter af Alfred, hertug af Sachsen Coburg og Gotha [362] & Maria Alexandrovna, storfyrstinde af Rusland. Født den 25. november 1876 i San Antonio Palace, Malta. Død den 2. marts 1936 i Amorbach, Odenwald, Tyskland. De blev skilt den 21. december 1901. Fulde navn: VICTORIA MELITA.

Slægtkode: 28.04 29.05 sek: 44.12 45.13 78.26 79.27 82.26 83.27 92.60 104.60 108.26 109.27
112.22 113.23 118.16 119.17 120.26 121.27 (18 / 0.051758)

De fik følgende børn:

1. 1895 Elisabeth, prinsesse af Hessen und bei Rhein se nr. 630
2. 1900 En dødfødt søn, Hessen und bei Rhein se nr. 631

Han blev gift 2. gang den 2. februar 1905 i Darmstadt, Tyskland med Eleonore, prinsesse af Solms-Hohensolms-Lich, datter af Hermann, prins af Solms-Hohensolms-Lich & Agnes, grevinde af Stolberg-Wernigerode. Født den 17. september 1871 i Lich, O Hessen, Tyskland. Død den 16. november 1937 i Steene, Ostende, Belgien. Fulde navn: ELEONORE Ernestine Marie.

De fik følgende børn:

3. 1906 Georg, storhertug af Hessen und bei Rhein se nr. 632
4. 1908 Ludwig (V), prins af Hessen und bei Rhein se nr. 633

448. Alexandra Feodorovna, zarina af Rusland. Født den 6. juni 1872 i Darmstadt, Tyskland. Død den 17. juli 1918 i Ekaterinburg, Rusland. Tidligere titel: Prinsesse af Hessen und bei Rhein. Fulde navn: Victoria ALIX Helene Louise Beatrice.

Slægtkode: 28.06 29.07 sek: 92.36 104.36 112.30 113.31 118.24 119.25 (8 / 0.036133)

Hun blev gift den 26. november 1894 i St Petersborg, Rusland med Nikolai II Alexandrovitch, zar af Rusland, [385] søn af Alexander III Alexandrovitch, zar af Rusland & Maria Feodorovna, zarina af Rusland [334]. Født den 18. maj 1868 i St Petersborg, Rusland. Død den 17. juli 1918 i Ekaterinburg, Rusland. Titel dato: 2. november 1894. Tidligere titel: Zarevitsch af Rusland.

Slægtkode: 16.06 17.07 sek: 44.08 45.09 78.18 79.19 82.18 83.19 92.44 104.44 108.18 109.19
120.18 121.19 (14 / 0.047852)

De fik følgende børn:

1. 1895 Olga Nikolaievna, storfyrstinde af Rusland se nr. 504
2. 1897 Tatjana Nikolaievna, storfyrstinde af Rusland se nr. 505
3. 1899 Marie Nikolaievna, storfyrstinde af Rusland se nr. 506
4. 1901 Anastasia Nikolaievna, storfyrstinde af Rusland se nr. 507
5. 1904 Alexis Nikolaievitch, zarevitsch af Rusland se nr. 508

449. Marie, prinsesse af Hessen und bei Rhein. Født den 24. maj 1874 i Darmstadt, Tyskland. Død den 16. november 1878 i Darmstadt, Tyskland. Fulde navn: MARIE Victoria Feodore Leopoldine.

Slægtkode: 28.06 29.07 sek: 92.36 104.36 112.30 113.31 118.24 119.25 (8 / 0.036133)

Børn af Alfred, hertug af Sachsen Coburg og Gotha [362]:

450. Alfred, prins af Sachsen Coburg og Gotha. Født den 15. oktober 1874 på Buckingham Palace, London, England. Død den 6. februar 1899 i Meran, Tyrol, Italien. Fulde navn: ALFRED Alexander Wilhelm Ernst Albert.

Slægtkode: 28.04 29.05 sek: 44.12 45.13 78.26 79.27 82.26 83.27 92.60 104.60 108.26 109.27
112.22 113.23 118.16 119.17 120.26 121.27 (18 / 0.051758)

451. Marie, prinsesse af Sachsen Coburg og Gotha. Født den 29. oktober 1875 i Eastwell Park, Kent, England. Død den 10. juli 1938 i Sinaia, Rumænien. Fulde navn: MARIE Alexandra Victoria.

Slægtkode: 28.04 29.05 sek: 44.12 45.13 78.26 79.27 82.26 83.27 92.60 104.60 108.26 109.27
112.22 113.23 118.16 119.17 120.26 121.27 (18 / 0.051758)

Hun blev gift den 10. januar 1893 i Sigmaringen, Tyskland med Ferdinand I, konge af Rumænien, søn af Leopold, prins af Hohenzollern & Antonia, prinsesse af Portugal. Født den 24. august 1865 i Sigmaringen, Tyskland. Død den 20. juli 1927 i Sinaia, Rumænien. Titel dato: 18. marts 1889. Tidligere titel: Prins af Hoenzollern. Fulde navn: FERDINAND Viktor Albert Meinrad.

Slægtkode: 112.24 113.25 sek: 92.40 104.40 118.24 119.25 (6 / 0.004882812)

De fik følgende børn:

- | | |
|---|------------|
| 1. 1893 Carol II, konge af Rumænien | se nr. 634 |
| 2. 1894 Elisabeth, prinsesse af Rumænien | se nr. 635 |
| 3. 1900 Marie (Marija), prinsesse af Rumænien | se nr. 636 |
| 4. 1903 Nikolaj, prins af Rumænien | se nr. 637 |
| 5. 1909 Ileana, prinsesse af Rumænien | se nr. 638 |
| 6. 1913 Mircea, prins af Rumænien | se nr. 639 |

452. Viktoria Feodorovna, prinsesse af Sachsen Coburg og Gotha. Født den 25. november 1876 i San Antonio Palace, Malta. Død den 2. marts 1936 i Amorbach, Odenwald, Tyskland. Fulde navn: VICTORIA MELITA.

Slægtkode: 28.04 29.05 sek: 44.12 45.13 78.26 79.27 82.26 83.27 92.60 104.60 108.26 109.27
112.22 113.23 118.16 119.17 120.26 121.27 (18 / 0.051758)

Hun blev gift 1. gang den 19. april 1894 i Coburg, Tyskland med Ernst Ludwig, storhertug af Hessen und bei Rhein [447], søn af Ludwig IV, storhertug af Hessen und bei Rhein & Alice, prinsesse af Storbritannien og Irland [361]. Født den 25. november 1868 i Darmstadt, Tyskland. Død den 9. oktober 1937 i Wolfsgarten, Hessen, Tyskland. Titel dato: 13. marts 1892. De blev skilt den 21. december 1901. Fulde navn: ERNST LUDWIG Karl Albrecht Wilhelm.

Slægtkode: 28.06 29.07 sek: 92.36 104.36 112.30 113.31 118.24 119.25 (8 / 0.036133)

De fik følgende børn:

1. 1895 Elisabeth, prinsesse af Hessen und bei Rhein se nr. 630
2. 1900 En dødfødt søn, Hessen und bei Rhein se nr. 631

Hun blev gift 2. gang den 8. oktober 1905 i Tegernsee, Tyskland med KYRILL Vladimirovitch, storfyrste af Rusland [408], søn af Vladimir Alexandrovitch, storfyrste af Rusland & Maria Pavlovna, hertuginde af Mecklenburg-Schwerin [339]. Født den 12. oktober 1876 i Czarskoie Selo, Rusland. Død den 13. oktober 1938 i Neuilly-sur-Seine, Frankrig.

Slægtkode: 20,06 21,07 sek: 44,08 45,09 78,18 78,26 79,19 79,27 82,18 83,19 88,50 89,51
90,26 91,27 92,44 104,44 108,18 108,26 109,19 109,27 120,18 120,26 121,19 121,27
(24 / 0,056641)

De fik følgende børn:

3. 1907 Marie Kyrillovna, storfyrstinde af Rusland se nr. 526
4. 1909 Kira Kyrillovna, storfyrstinde af Rusland se nr. 527
5. 1917 Vladimir Kyrillovitch, storfyrste af Rusland se nr. 528

453. Alexandra, prinsesse af Sachsen Coburg og Gotha. Født den 1. september 1878 i Coburg, Tyskland. Død den 16. april 1942 i Schwäbisch Hall, Tyskland. Fulde navn: ALEXANDRA Louise Olga Victoria.

Slægtkode: 28,04 29,05 sek: 44,12 45,13 78,26 79,27 82,26 83,27 92,60 104,60 108,26 109,27
112,22 113,23 118,16 119,17 120,26 121,27 (18 / 0,051758)

Hun blev gift den 20. april 1896 i Coburg, Tyskland med Ernst, prins af Hohenlohe-Langenburg, søn af Hermann, prins af Hohenlohe-Langenburg & Leopoldine, prinsesse af Baden. Født den 13. september 1863 på Langenburg, Württemberg, Tyskland. Død den 11. december 1950 på Langenburg, Württemberg, Tyskland. Fulde navn: ERNST Wilhelm Friedrich Karl Maximilian.

Slægtkode: 59,11 sek: 92,12 93,13 104,12 105,13 112,22 113,23 (7 / 0,013672)

De fik følgende børn:

1. 1897 Gottfried, prins af Hohenlohe-Langenburg se nr. 640
2. 1899 Marie Melita, prinsesse af Hohenlohe-Langenburg se nr. 641
3. 1901 Alexandra, prinsesse af Hohenlohe-Langenburg se nr. 642
4. 1902 Irma, prinsesse af Hohenlohe-Langenburg se nr. 643

454. En datter, prinsesse af Sachsen Coburg og Gotha. Født den 13. oktober 1879 i Eastwell Park, Kent, England. Død den 13. oktober 1879 i Eastwell Park, Kent, England.

Slægtkode: 28,04 29,05 sek: 44,12 45,13 78,26 79,27 82,26 83,27 92,60 104,60 108,26 109,27
112,22 113,23 118,16 119,17 120,26 121,27 (18 / 0,051758)

455. Beatrice, prinsesse af Sachsen Coburg og Gotha. Født den 20. april 1884 i Eastwell Park, Kent, England. Død den 13. juli 1966 i Sanlucar de Barrameda, Spanien. Fulde navn: BEATRICE Leopoldine Viktoria.

Slægtkode: 28,04 29,05 sek: 44,12 45,13 78,26 79,27 82,26 83,27 92,60 104,60 108,26 109,27
112,22 113,23 118,16 119,17 120,26 121,27 (18 / 0,051758)

Hun blev gift den 15. juli 1909 i Rosenau, Coburg, Tyskland med Alphonso d'Orléans, infant af Spanien, søn af Antonio d'Orléans, infant af Spanien & Eulalia, infantinde af Spanien. Født den 12. november 1886 i Madrid, Spanien. Død den 10. august 1975 i Sanlucar de Barrameda, Spanien. Fulde navn: ALFONSO Marie Francois Antoine Diego.

De fik følgende børn:

- | | | |
|---------|--------------------------|------------|
| 1. 1910 | Alvaro, prins d'Orléans | se nr. 644 |
| 2. 1912 | Alonso, prins d'Orléans | se nr. 645 |
| 3. 1913 | Ataúlfo, prins d'Orléans | se nr. 646 |

Børn af Helena, prinsesse af Storbritannien og Irland [363]:

456. Christian Victor, prins af Slesvig Holsten Sønderborg Augustenborg. Født den 14. april 1867 på Windsor Castle, England. Død den 29. oktober 1900 i Pretoria, Sydafrika. Fulde navn: CHRISTIAN VICTOR Albert Ludwig Ernest Anton.

Slægtkode: 28.06 29.07 sek: 112.30 113.31 118.24 119.25 (6 / 0.035156)

457. Albert, prins af Slesvig Holsten Sønderborg Augustenborg. Født den 26. februar 1869 i Frogmore House, Windsor, England. Død den 27. april 1931 i Berlin, Tyskland. Fulde navn: ALBERT John Charles Frederick Arthur George.

Slægtkode: 28.06 29.07 sek: 112.30 113.31 118.24 119.25 (6 / 0.035156)

458. Helena Victoria, prinsesse af Slesvig Holsten Sønderborg Augustenborg. Født den 3. maj 1870 i Frogmore House, Windsor, England. Død den 13. marts 1948 i London, England. Fulde navn: Victoria Louise Sophia Augusta Amelia Helena (HELENA VICTORIA).

Slægtkode: 28.06 29.07 sek: 112.30 113.31 118.24 119.25 (6 / 0.035156)

459. Marie Louise, prinsesse af Slesvig Holsten Sønderborg Augustenborg. Født den 8. december 1872 i Windsor, England. Død den 8. december 1956 i London, England. Fulde navn: Franziska Josepha Louise Augusta Marie Christina Helena (MARIE LOUISE).

Slægtkode: 28.06 29.07 sek: 112.30 113.31 118.24 119.25 (6 / 0.035156)

Hun blev gift den 6. juli 1891 på Windsor Castle, England med Aribert, prins af Anhalt, søn af Friedrich I, hertug af Anhalt & Antoinette, prinsesse af Sachsen Altenburg. Født den 18. juni 1864 i Wörlitz, Tyskland. Død den 24. december 1933 i München, Tyskland. De blev skilt i 1900. Fulde navn: ARIBERT Joseph Alexander.

Slægtkode: 62.04 63.05 (2 / 0.015625)

460. Harold, prins af Slesvig Holsten Sønderborg Augustenborg. Født den 12. maj 1876 i Windsor, England. Død den 20. maj 1876 i Windsor, England. Fulde navn: Frederick Christian Augustus Leopold Edward HAROLD.

Slægtkode: 28.06 29.07 sek: 112.30 113.31 118.24 119.25 (6 / 0.035156)

Børn af Leopold, prins af Sachsen Coburg og Gotha [365]:

461. Alice, prinsesse af Storbritannien og Irland. Født den 25. februar 1883 på Windsor Castle, England. Død den 16. januar 1981 på Kensington Palace, London, England. Fulde navn: ALICE Mary Victoria Auguste Pauline.

Slægtkode: 28.04 29.05 sek: 50.14 51.15 112.22 113.23 118.16 119.17 (8 / 0.042969)

Hun blev gift den 10. februar 1904 i Windsor, England med Alexander, prins af Teck, søn af Franz, prins af Württemberg & Mary Adelaide, prinsesse af Storbritannien og Irland. Født den 14. april 1874 på Kensington Palace, London, England. Død den 16. januar 1957 på Kensington Palace, London, England. Fulde navn: ALEXANDER Augustus Frederick William Alfred George Cambridge.

Slægtkode: 68.14 69.15 sek: 116.12 117.13 (4 / 0.0078125)

De fik følgende børn:

- | | | |
|---------|---------------------------|------------|
| 1. 1906 | May, lady Cambridge | se nr. 647 |
| 2. 1907 | Rupert, viscount Trematon | se nr. 648 |
| 3. 1910 | Maurice, prins af Teck | se nr. 649 |

462. Karl Eduard, hertug af Sachsen Coburg og Gotha. Født den 19. juli 1884 i Claremont House, Surrey, England. Død den 6. marts 1954 i Coburg, Tyskland. Fulde navn: Leopold KARL EDUARD Georg Albrecht.

Slægtkode: 28.04 29.05 sek: 50.14 51.15 112.22 113.23 118.16 119.17 (8 / 0.042969)

Han blev gift d. 11. oktober 1905 i Glücksborg, Tyskland med Viktoria Adelheid, prinsesse af Slesvig Holsten Sønderborg Glücksborg, datter af Friedrich Ferdinand, hertug af Slesvig Holsten Sønderborg Glücksborg & Karoline Mathilde, prinsesse af Slesvig Holsten Sønderborg Augustenborg. Født den 31. december 1885 i Grünholz, Tyskland. Død den 3. oktober 1970 i Coburg, Tyskland. Fulde navn: VIKTORIA ADELHEID Helena Luise Marie Friederike.

Slægtkode: 32.08 33.09 sek: 59.31 112.62 113.63 (5 / 0.010742)

De fik følgende børn:

- | | | |
|---------|---|------------|
| 1. 1906 | Johann Leopold, arveprins af Sachsen Coburg og Gotha | se nr. 650 |
| 2. 1908 | Sibylla, prinsesse af Sachsen Coburg og Gotha | se nr. 651 |
| 3. 1909 | Hubertus, prins af Sachsen Coburg og Gotha | se nr. 652 |
| 4. 1912 | Caroline Mathilde, prinsesse af Sachsen Coburg og Gotha | se nr. 653 |
| 5. 1918 | Friedrich Josias, prins af Sachsen Coburg og Gotha | se nr. 654 |

Børn af Beatrice, prinsesse af Storbritannien og Irland [366]:

463. Alexander Mountbatten. Født den 23. november 1886 i Windsor, England. Død den 23. februar 1960 i London, England. Titel dato: 1917. Tidligere titel: Prins af Battenberg. Fulde navn: ALEXANDER Albert.

Slægtkode: 28.06 29.07 sek: 92.36 104.36 112.30 113.31 118.24 119.25 (8 / 0.036133)

Han blev gift den 19. juli 1917 i London, England med IRENE Frances Adza, lady Denison. Født den 4. juli 1890 i London, England. Død den 16. juli 1956 i London, England.

De fik et barn:

1. 1920 IRIS Victoria Beatrice Grace, lady Mountbatten se nr. 655

464. Victoria Eugénie (ENA), dronning af Spanien. Født den 24. oktober 1887 på Balmoral Castle, Skotland. Død den 15. april 1969 i Lausanne, Schweiz. Titel dato: 31. maj 1906. Tidligere titel: Prinsesse af Battenberg. Fulde navn: VICTORIA EUGÉNIE Julia Ena.

Slægtkode: 28.06 29.07 sek: 92,36 104,36 112,30 113,31 118,24 119,25 (8 / 0,036133)

Hun blev gift den 31. maj 1906 på Balmoral Castle, Skotland med Alfonso XIII, konge af Spanien, søn af Alfonso XII, konge af Spanien & Maria Cristina, dronning af Spanien. Født den 17. maj 1886 i Madrid, Spanien. Død den 28. februar 1941 i Rom, Italien. Fulde navn: ALFONSO León Fernando Maria Jaime Isidoro Pascual Antonio.

Slægtkode: 100.26 101.27 (2 / 0,001953125)

De fik følgende børn:

1. 1907 Alfonso, greve Covadonga se nr. 656
2. 1908 Jaime, infant af Spanien se nr. 657
3. 1909 Beatriz, infantinde af Spanien se nr. 658
4. 1910 En dødfødt søn, Spanien se nr. 659
5. 1911 Maria Cristina, infantinde af Spanien se nr. 660
6. 1913 Juan, prins af Asturia se nr. 661
7. 1914 Gonzalo, infant af Spanien se nr. 662

465. Leopold, lord Mountbatten. Født d. 21. maj 1889 på Windsor Castle, England. Død den 23. april 1922 på Kensington Palace, London, England. Titel dato: 11. september 1917. Tidligere titel: Prins af Battenberg. Fulde navn: LEOPOLD Arthur Louis.

Slægtkode: 28.06 29.07 sek: 92,36 104,36 112,30 113,31 118,24 119,25 (8 / 0,036133)

466. Maurice, prins af Battenberg. Født den 3. oktober 1891 på Balmoral Castle, Skotland. Død den 27. oktober 1914 i Sonneneck, Mons, Belgien. Fulde navn: MAURICE Victor Donald.

Slægtkode: 28.06 29.07 sek: 92,36 104,36 112,30 113,31 118,24 119,25 (8 / 0,036133)

Børn af Marie, prinsesse af Preussen [367]:

467. Olga Elisabeth, prinsesse af Sachsen Altenburg. Født den 17. april 1886 på Albrechtsberg, Dresden, Tyskland. Død den 13. januar 1955 i Münster, Westfalen, Tyskland. Fulde navn: OLGA ELISABETH Carola Viktoria Marie Anna Agnes Antoinette.

Slægtkode: 30.06 31.07 sek: 78,24 79,25 82,24 83,25 88,54 89,55 90,24 91,25 108,24 109,25
110,26 111,27 (14 / 0,041992)

Hun blev gift den 20. maj 1913 i Reichen, Namslau, Polen med Carl Friedrich, greve von Pückler Burghauss, søn af FRIEDRICH Wilhelm Anton Erdmann, greve von Pückler Burghauss & Ella von Köppen. Født den 7. oktober 1886 i Breslau, Polen. Død den 13. maj

1945 i Cimelice, Pilsen, Tjcechoslovakiet. Fulde navn: CARL FRIEDRICH Wilhelm Lot-har Erdmann.

De fik følgende børn:

1. 1914 Ella Viola, grevinde von Pückler Burghauss se nr. 663
2. 1919 Eleonore Renata, grevinde von Pückler Burghauss se nr. 664

468. Maria, prinsesse af Sachsen Altenburg. Født den 6. juni 1888 på Albrechtsberg, Dresden, Tyskland. Død den 12. november 1947 i Hamburg, Tyskland.

Slægtkode: 30,06 31,07 sek: 78,24 79,25 82,24 83,25 88,54 89,55 90,24 91,25 108,24 109,25
110,26 111,27 (14 / 0,041992)

Hun blev gift den 20. april 1911 i Altenburg, Tyskland med Heinrich XXXV, prins af Reuss, søn af Heinrich VII, prins af Reuss & Marie Alexandrine, prinsesse af Sachsen Weimar Eisenach. Født den 1. august 1887 på Mauer, Wien, Østrig. Død den 17. januar 1936 i Dresden-Loschwitz, Tyskland. De blev skilt den 4. marts 1921.

Slægtkode: 42,04 43,05 sek: 76,28 77,29 88,26 88,30 89,27 89,31 110,12 111,13 122,12 123,13
(12 / 0,029297)

Børn af Elisabeth, prinsesse af Preussen [368]:

469. Sophie Charlotte, hertuginde af Oldenburg. Født den 2. februar 1879 i Oldenburg, Tyskland. Død den 29. marts 1964 i Oldenburg, Tyskland.

Slægtkode: 30,06 31,07 sek: 78,24 79,25 82,24 83,25 88,54 89,55 90,24 91,25 108,24 109,25
110,26 111,27 (14 / 0,041992)

Hun blev gift 1. gang den 27. februar 1906 i Berlin, Tyskland med Eitel Friedrich, prins af Preussen [610], søn af Wilhelm II, kejser af Tyskland [436] & Augusta Victoria, kejserinde af Tyskland. Født den 7. juli 1883 i Marmorpalais, Potsdam, Tyskland. Død den 8. december 1942 i Potsdam, Tyskland. De blev skilt den 20. oktober 1926. Fulde navn: EITEL FRIEDRICH Christian Karl.

Slægtkode: 28,10 29,11 sek: 54,08 55,09 59,31 78,16 79,17 82,16 83,17 88,38 89,39 90,16
91,17 112,46 112,62 113,47 113,63 118,40 119,41 120,16 121,17 122,18 123,19
(23 / 0,039062)

Hun blev gift 2. gang den 24. november 1927 på Rastede, Oldenburg, Tyskland med Harald von Hedemann, søn af Georg von Hedemann & Hedwig Lehmann. Født den 22. september 1887 i Köln, Tyskland. Død den 12. juni 1951 i Hankhausen, Rastede, Tyskland. Fulde navn: HARALD Karl Alexander Georg.

470. En dødfødt søn, hertug af Oldenburg. Født den 28. juni 1880. Død den 28. juni 1880.

Slægtkode: 30,06 31,07 sek: 78,24 79,25 82,24 83,25 88,54 89,55 90,24 91,25 108,24 109,25
110,26 111,27 (14 / 0,041992)

471. Margarethe, hertuginde af Oldenburg. Født den 13. oktober 1881. Død den 20. februar 1882.

Slægtkode: 30,06 31,07 sek: 78,24 79,25 82,24 83,25 88,54 89,55 90,24 91,25 108,24 109,25
110,26 111,27 (14 / 0,041992)

Børn af Friedrich Leopold, prins af Preussen [370]:

472. Viktoria Margarete, prinsesse af Preussen. Født den 17. april 1890 i Potsdam, Tyskland. Død den 9. september 1923 på Klein Glienicke, Potsdam, Tyskland. Fulde navn: VIKTORIA MARGARETE Elisabeth Marie Adelheid Ulrike.

Slægtkode: 30.04 31.05 sek: 59.31 78.16 79.17 82.16 83.17 88.38 89.39 90.16 91.17 108.16
109.17 110.18 111.19 112.62 113.63 (17/0.044922)

Hun blev gift den 17. maj 1913 i Potsdam, Tyskland med Heinrich XXXIII, prins af Reuss, søn af Heinrich VII, prins af Reuss & Marie Alexandrine, prinsesse af Sachsen Weimar Eisenach. Født den 26. juli 1879 på Mauer, Wien, Østrig. Død den 15. november 1942 i Stonsdorf, Tyskland. De blev skilt den 14. juli 1922.

Slægtkode: 42.04 43.05 sek: 76.28 77.29 88.26 88.30 89.27 89.31 110.12 111.13 122.12 123.13
(12/0.029297)

De fik følgende børn:

1. 1915 Marie Luise, prinsesse af Reuss se nr. 665
2. 1916 Heinrich II, prins af Reuss se nr. 666

473. Friedrich Sigismund, prins af Preussen. Født den 17. december 1891 på Klein Glienicke, Potsdam, Tyskland. Død den 6. juli 1927 i Luzern, Schweiz. Fulde navn: Joachim Viktor Wilhelm Leopold FRIEDRICH SIGISMUND.

Slægtkode: 30.04 31.05 sek: 59.31 78.16 79.17 82.16 83.17 88.38 89.39 90.16 91.17 108.16
109.17 110.18 111.19 112.62 113.63 (17/0.044922)

Han blev gift den 27. april 1916 på Klein Glienicke, Potsdam, Tyskland med Marie-Louise, prinsesse af Schaumburg-Lippe [83], datter af Friedrich, prins af Schaumburg-Lippe & Louise, prinsesse af Danmark [70]. Født den 10. februar 1897 på Ödenburg, Sopron, Ungarn. Død den 1. oktober 1938 i Potsdam, Tyskland. Fulde navn: MARIE-LOUISE Dagmar Bathilde Charlotte.

Slægtkode: 8.06 9.07 sek: 34.22 35.23 48.28 49.29 82.62 83.63 90.62 91.63 108.62 109.63
120.62 121.63 124.20 125.21 (16/0.076172)

De fik følgende børn:

1. 1917 Luise, prinsesse af Preussen se nr. 116
2. 1919 Friedrich-Karl, prins af Preussen se nr. 117

474. Friedrich Karl, prins af Preussen. Født den 6. april 1893 på Klein Glienicke, Potsdam, Tyskland. Død den 6. april 1917 i St Bouvray, Rouen, Frankrig. Fulde navn: Tassilo Wilhelm Humbert Leopold FRIEDRICH KARL.

Slægtkode: 30.04 31.05 sek: 59.31 78.16 79.17 82.16 83.17 88.38 89.39 90.16 91.17 108.16
109.17 110.18 111.19 112.62 113.63 (17/0.044922)

475. Friedrich Leopold, prins af Preussen. Født den 27. august 1895 på Klein Glienicke, Potsdam, Tyskland. Død den 27. november 1959 i Lugano, Schweiz. Fulde navn: Franz Josef Oskar Ernest Patrick FRIEDRICH LEOPOLD.

Slægtkode: 30.04 31.05 sek: 59.31 78.16 79.17 82.16 83.17 88.38 89.39 90.16 91.17 108.16
109.17 110.18 111.19 112.62 113.63 (17/0.044922)

Dronningens oldeforældres søskendes børnebørn

Børn af George V, konge af Storbritannien og Irland [372]:

476. Edward VIII, konge af Storbritannien og Irland. Født den 23. juni 1894 på White Lodge, Surrey, England. Død den 28. maj 1972 i Paris, Frankrig. Titel dato: 20. januar 1936. Tidligere titel: Prins af Storbritannien og Irland. Fulde navn: EDWARD Albert Christian George Andrew Patrick David.

Slægtkode: 16.10 17.11 sek: 28.08 29.09 68.30 69.31 112.38 113.39 116.28 117.29 118.32
119.33 (12 / 0.037109)

Han blev gift den 3. juni 1937 i Monts, Frankrig med Wallis (BESSIE) Warfield, datter af Teackle Wallis Warfield & Alice Montague. Født den 19. juni 1896 i Monterey, Virginia, USA. Død den 24. april 1986 i Paris, Frankrig.

477. George VI, konge af Storbritannien og Irland. Født den 14. december 1895 på York Cottage, Sandringham, England. Død den 6. februar 1952 på Sandringham House, Norfolk, England. Titel dato: 10. december 1936. Tidligere titel: Prins af Storbritannien og Irland. Fulde navn: Albert Frederick Arthur GEORGE.

Slægtkode: 16.10 17.11 sek: 28.08 29.09 68.30 69.31 112.38 113.39 116.28 117.29 118.32
119.33 (12 / 0.037109)

Han blev gift den 26. april 1923 i London, England med Elizabeth, dronning af Storbritannien og Irland, datter af Claude George Bowes-Lyon, jarl af Strathmore and Kinghorne & Nina Cecilia Cavendish-Bentinck, lady af Strathmore and Kinghorne. Født den 4. august 1900 i London, England. Bor i London, England. Titel dato: 10. december 1936. Tidligere titel: Lady Bowes-Lyon. Fulde navn: ELIZABETH Angela Marguerita Bowes-Lyon.

De fik følgende børn:

1. 1926 Elizabeth II, dronning af Storbritannien og Nordirland se nr. 667
2. 1930 Margaret, prinsesse af Storbritannien og Nordirland se nr. 668

478. Mary, prinsesse royal af Storbritannien. Født den 25. april 1897 på York Cottage, Sandringham, England. Død den 28. marts 1965 på Harewood House, Leeds, England. Titel dato: 1. januar 1932. Tidligere titel: Prinsesse af Storbritannien og Irland. Fulde navn: Victoria Alexandra Alice MARY.

Slægtkode: 16.10 17.11 sek: 28.08 29.09 68.30 69.31 112.38 113.39 116.28 117.29 118.32
119.33 (12 / 0.037109)

Hun blev gift den 28. februar 1922 i London, England med Henry, jarl af Harewood, søn af Henry, jarl af Harewood & Firenze, lady Harewood. Født den 9. september 1882 i London, England. Død den 23. maj 1947 på Harewood House, Leeds, England. Fulde navn: HENRY George Charles Lascelles.

De fik følgende børn:

1. 1923 George, jarl af Harewood se nr. 669
2. 1924 Gerald, hon. Lascelles se nr. 670

479. Henry Windsor, hertug af Gloucester. Født den 31. marts 1900 på York Cottage, Sandringham, England. Død den 10. juni 1974 på Barnwell Manor, Northants, England. Titeldato: 6. november 1935. Tidligere titel: Prins af Storbritannien og Irland. Fulde navn: HENRY William Frederick Albert.

Slægtkode: 16,10 17,11 sek: 28,08 29,09 68,30 69,31 112,38 113,39 116,28 117,29 118,32
119,33 (12 / 0,037109)

Han blev gift den 6. november 1935 på Buckingham Palace, London, England med Lady ALICE Cristabel Montagu-Douglas-Scott, datter af John Charles, hertug af Buccleuch og Queensberry & Margaret Alice, lady af Buccleuch og Queensberry. Født den 25. december 1901 i London, England.

De fik følgende børn:

1. 1941 William Windsor, prins af Gloucester se nr. 671
2. 1944 Richard Windsor, hertug af Gloucester se nr. 672

480. George, prins af Storbritannien og Irland. Født den 20. december 1902 på Sandringham House, Norfolk, England. Død den 25. august 1942 på Morven, Skotland. Fulde navn: GEORGE Edward Alexander Edmund.

Slægtkode: 16,10 17,11 sek: 28,08 29,09 68,30 69,31 112,38 113,39 116,28 117,29 118,32
119,33 (12 / 0,037109)

Han blev gift den 29. november 1934 i London, England med Marina, prinsesse af Grækenland og Danmark [497], datter af Nicolaus, prins af Grækenland og Danmark [380] & Helene Vladimirovna, storfyrstinde af Rusland [411]. Født den 30. november 1906 i Athen, Grækenland. Død den 27. august 1968 på Kensington Palace, London, England.

Slægtkode: 16,08 17,09 sek: 20,14 21,15 44,20 44,24 45,21 45,25 78,42 78,50 78,58 79,43
79,51 79,59 82,42 82,50 83,43 83,51 88,114 89,115 90,58 91,59 92,108 104,108 108,42
108,50 108,58 109,43 109,51 109,59 120,42 120,50 120,58 121,43 121,51 121,59
(36 / 0,051758)

De fik følgende børn:

1. 1935 Edward, prins af Storbritannien og Irland se nr. 673
2. 1936 Alexandra, prinsesse af Storbritannien og Irland se nr. 674
3. 1942 Michael, prins af Storbritannien og Irland se nr. 675

481. John, prins af Storbritannien og Irland. Født den 12. juli 1905 på York Cottage, Sandringham, England. Død den 18. januar 1919 i Wolferton, Norfolk, England. Fulde navn: JOHN Charles Francis.

Slægtkode: 16,10 17,11 sek: 28,08 29,09 68,30 69,31 112,38 113,39 116,28 117,29 118,32
119,33 (12 / 0,037109)

Børn af Louise, prinsesse royal af Storbritannien [373]:

482. En dødfødt søn Duff. Født den 16. juni 1890.

Slægtkode: 16,14 17,15 sek: 28,12 29,13 112,54 113,55 118,48 119,49 (8 / 0,033203)

483. Alexandra, prinsesse Duff. Født den 17. maj 1891 på East Sheen Lodge, Surrey, England. Død den 26. februar 1959 i London, England. Titeldato: 9. november 1905.

Tidligere titel: Hertuginde af Fife. Fulde navn: ALEXANDRA Victoria Alberta Edwina Louise.

Slægtkode: 16,14 17,15 sek: 28,12 29,13 112,54 113,55 118,48 119,49 (8 / 0,033203)

Hun blev gift den 15. oktober 1913 i London, England med Arthur, prins af Storbritannien og Irland [80], søn af Arthur, prins af Storbritannien og Irland [67] & Luise Margaret, prinsesse af Preussen [68]. Født den 13. januar 1883 på Windsor Castle, England. Død den 12. september 1938 i London, England. Fulde navn: ARTHUR Frederick Patrick Albert.

Slægtkode: 14,02 15,03 sek: 78,24 79,25 82,24 83,25 88,54 89,55 90,24 91,25 108,24 109,25
110,26 111,27 (14 / 0,135742)

De fik et barn:

1. 1914 Alastair, hertug af Connaught and Strathearn se nr. 111

484. Maud, prinsesse Duff. Født den 3. april 1893 på East Sheen Lodge, Surrey, England. Død den 14. december 1945. Titel dato: 9. november 1905. Tidligere titel: Lady Maud Duff. Fulde navn: MAUD Alexandra Victoria Georgina Bertha.

Slægtkode: 16,14 17,15 sek: 28,12 29,13 112,54 113,55 118,48 119,49 (8 / 0,033203)

Hun blev gift den 12. november 1923 i London, England med Charles Alexander, jarl af Southesk, søn af Charles Noel, jarl af Southesk & Ethel Mary Elizabeth Bannermann. Født den 23. september 1893. Fulde navn: Charles Alexander Carnegie.

De fik et barn:

1. 1929 James, hertug af Fife se nr. 676

Børn af Konstantin I, konge af Grækenland [377]:

485. Georg II, konge af Grækenland. Født den 7. juli 1890 på Tatoi, Athen, Grækenland. Død den 1. april 1947 i Athen, Grækenland. Titel dato: 27. september 1922. Tidligere titel: Prins af Grækenland og Danmark.

Slægtkode: 16,08 17,09 sek: 28,14 29,15 44,20 45,21 54,12 55,13 78,24 78,42 79,25 79,43
82,24 82,42 83,25 83,43 88,54 89,55 90,24 91,25 108,42 109,43 112,62 113,63 118,56
119,57 120,24 120,42 121,25 121,43 122,26 123,27 (32 / 0,05957)

Han blev gift den 27. februar 1921 i Bukarest, Rumænien med Elisabeth, prinsesse af Rumænien [635], datter af Ferdinand I, konge af Rumænien & Marie, prinsesse af Sachsen Coburg og Gotha [451]. Født den 12. oktober 1894 i Pelesch, Sinaia, Rumænien. Død den 14. november 1956 i Cannes, Frankrig. De blev skilt i 1935. Fulde navn: ELISABETH Charlotte Josephine Viktoria Alexandra.

Slægtkode: 28,12 29,13 sek: 44,28 45,29 78,58 79,59 82,58 83,59 92,72 92,124 104,72 104,124
108,58 109,59 112,40 112,54 113,41 113,55 118,40 118,48 119,41 119,49 120,58 121,59
(24 / 0,02832)

486. Alexander I, konge af Grækenland. Født den 1. august 1893 på Tatoi, Athen, Grækenland. Død den 25. oktober 1920 i Athen, Grækenland. Titel dato: 14. juni 1917. Tidligere titel: Prins af Grækenland og Danmark.

Slægtkode: 16,08 17,09 sek: 28,14 29,15 44,20 45,21 54,12 55,13 78,24 78,42 79,25 79,43
82,24 82,42 83,25 83,43 88,54 89,55 90,24 91,25 108,42 109,43 112,62 113,63 118,56
119,57 120,24 120,42 121,25 121,43 122,26 123,27 (32 / 0.05957)

Han blev gift den 4. november 1919 i Athen, Grækenland med Aspasia, prinsesse Alexander af Grækenland, datter af Petros Manos & Maria Argyropoulos. Født den 4. september 1896 i Athen, Grækenland. Død den 7. august 1972 i Venedig, Italien. Titel dato: 10. september 1922. Fulde navn: Aspacia Manos.

De fik et barn:

1. 1921 Alexandra, dronning af Jugoslavien se nr. 677

487. Helene, dronning af Rumænien. Født den 2. maj 1896 i Athen, Grækenland. Tidligere titel: Prinsesse af Grækenland og Danmark.

Slægtkode: 16,08 17,09 sek: 28,14 29,15 44,20 45,21 54,12 55,13 78,24 78,42 79,25 79,43
82,24 82,42 83,25 83,43 88,54 89,55 90,24 91,25 108,42 109,43 112,62 113,63 118,56
119,57 120,24 120,42 121,25 121,43 122,26 123,27 (32 / 0.05957)

Hun blev gift den 10. marts 1921 i Athen, Grækenland med Carol II, konge af Rumænien [634], søn af Ferdinand I, konge af Rumænien & Marie, prinsesse af Sachsen Coburg og Gotha [451]. Født den 15. oktober 1893 i Pelesch, Sinaia, Rumænien. Død den 4. april 1953 i Estoril, Lissabon, Portugal. Titel dato: 8. juni 1930. Tidligere titel: Prins af Hohenzollern. De blev skilt den 21. juni 1928.

Slægtkode: 28,12 29,13 sek: 44,28 45,29 78,58 79,59 82,58 83,59 92,72 92,124 104,72 104,124
108,58 109,59 112,40 112,54 113,41 113,55 118,40 118,48 119,41 119,49 120,58 121,59
(24 / 0.02832)

De fik et barn:

1. 1921 Michael I (MIHAI), konge af Rumænien se nr. 678

488. Paul I, konge af Grækenland. Født den 14. december 1901 i Athen, Grækenland. Død den 6. marts 1964 på Tatoi, Athen, Grækenland. Titel dato: 1. april 1947. Tidligere titel: Prins af Grækenland og Danmark.

Slægtkode: 16,08 17,09 sek: 28,14 29,15 44,20 45,21 54,12 55,13 78,24 78,42 79,25 79,43
82,24 82,42 83,25 83,43 88,54 89,55 90,24 91,25 108,42 109,43 112,62 113,63 118,56
119,57 120,24 120,42 121,25 121,43 122,26 123,27 (32 / 0.05957)

Han blev gift den 9. januar 1938 i Athen, Grækenland med Friederika, dronning af Grækenland [516], datter af Ernst August, prins af Hannover [396] & Viktoria Luise, prinsesse af Preussen [615]. Født den 18. april 1917 i Blankenburg, Harzen, Tyskland. Død den 7. februar 1981 i Madrid, Spanien. Titel dato: 1. april 1947. Tidligere titel: Prinsesse af Hannover, Storbritannien og Irland. Fulde navn: FRIEDERIKA Luise Thyra Victoria Margarete Sophie Olga Cecilie Isabella Christa.

Slægtkode: 16,10 17,11 sek: 28,26 29,27 54,24 55,25 59,63 78,48 79,49 82,48 83,49 88,102
89,103 90,48 91,49 112,110 112,126 113,111 113,127 116,32 117,33 118,104 119,105
120,48 121,49 122,50 123,51 127,17 (28 / 0.037109)

De fik følgende børn:

1. 1938 Sofia, dronning af Spanien se nr. 679
2. 1940 Konstantin II, konge af Grækenland se nr. 680
3. 1942 Irene, prinsesse af Grækenland og Danmark se nr. 681

489. Irene, prinsesse af Grækenland og Danmark. Født den 13. februar 1904 i Athen, Grækenland. Død den 15. april 1974 i Fiésole, Italien.

Slægtkode: 16.08 17.09 sek: 28,14 29,15 44.20 45.21 54.12 55.13 78.24 78.42 79.25 79.43
82.24 82.42 83.25 83.43 88.54 89.55 90.24 91.25 108.42 109.43 112.62 113.63 118.56
119.57 120.24 120.42 121.25 121.43 122.26 123.27 (32 / 0.05957)

Hun blev gift den 1. juli 1939 i Firenze, Italien med Aimone, prins af Savoien, søn af Emanuele Filiberto, prins af Savoien & Hélène, prinsesse af Frankrig. Født den 9. marts 1900 i Torino, Italien. Død den 30. januar 1948 i Buenos Aires, Argentina. Fulde navn: AIMONE Roberto Margherita Maria Guisepe Torino.

Slægtkode: 80.26 (1 / 0.0009765625)

De fik et barn:

1. 1943 Amedeo, prins af Savoien se nr. 682

490. Katherine, lady Brandram. Født den 4. maj 1913 i Athen, Grækenland. Titel dato: 9. september 1947. Tidligere titel: Prinsesse af Grækenland og Danmark.

Slægtkode: 16.08 17.09 sek: 28,14 29,15 44.20 45.21 54.12 55.13 78.24 78.42 79.25 79.43
82.24 82.42 83.25 83.43 88.54 89.55 90.24 91.25 108.42 109.43 112.62 113.63 118.56
119.57 120.24 120.42 121.25 121.43 122.26 123.27 (32 / 0.05957)

Hun blev gift den 21. april 1947 i Athen, Grækenland med RICHARD Campbell Andrew Brandram, søn af Richard Andrew Brandram. Født den 5. august 1911 i Bexhill-on-Sea, Sussex, England. Død april 1994.

De fik et barn:

1. 1948 Richard Paul George Andrew Brandram se nr. 683

Børn af Georg, prins af Grækenland og Danmark [378]:

491. Peter, prins af Grækenland og Danmark. Født den 3. december 1908 i Paris, Frankrig. Død den 15. oktober 1980 i London, England.

Slægtkode: 16.08 17.09 sek: 44.20 45.21 78.42 79.43 82.42 83.43 108.42 109.43 120.42 121.43
(12 / 0.023438)

Han blev gift den 9. september 1939 i Madras, Indien med Irene Ovtchinnikoff, datter af Alexander Ovtchinnikoff & Lydia Zomilo. Født den 2. oktober 1904 i St Petersburg, Rusland.

492. Eugénie, prinsesse af Grækenland og Danmark. Født den 10. februar 1910 i Paris, Frankrig.

Slægtkode: 16.08 17.09 sek: 44.20 45.21 78.42 79.43 82.42 83.43 108.42 109.43 120.42 121.43
(12 / 0.023438)

Hun blev gift 1. gang den 30. maj 1938 i Paris, Frankrig med Dominikus, prins Radziwill, søn af Hieronymus, prins Radziwill & Renata, ærkehertuginde af Østrig. Født den 23. januar 1911 i Balice, Cracow, Polen. Død den 19. november 1976 i Genève, Schweiz. De blev skilt den 27. februar 1946. Fulde navn: DOMINIKUS Rainer Karl Hieronymus Maria Nikolaus Alfons.

Slægtkode: 100.50 101.51 sek: 100.126 101.127 (4 / 0.001464844)

De fik følgende børn:

1. 1939 Tatiana Radziwill se nr. 684
2. 1942 Jerzy Radziwill se nr. 685

Hun blev gift 2. gang den 28. november 1949 i Athen, Grækenland med Raymond, prins af Thurn og Taxis, søn af Alexander, prins af Thurn og Taxis & Marie, prinsesse de Ligne. Født den 16. marts 1907 på Castel Duino, Italien. Død den 17. marts 1986 på Castel Duino, Italien. De blev skilt den 11. maj 1965. Fulde navn: RAYMOND Alexander Maria Louis Lamoral.

De fik et barn:

3. 1952 Charles, prins af Thurn og Taxis se nr. 686

Børn af Alexandra, prinsesse af Grækenland og Danmark [379]:

493. Maria Pavlovna, storfyrstinde af Rusland. Født den 6. april 1890 i St Petersburg, Rusland. Død den 13. december 1958 i Konstanz, Tyskland.

Slægtkode: 16,12 17,13 sek: 44,08 44,28 45,09 45,29 78,18 78,58 79,19 79,59 82,18 82,58
83,19 83,59 92,44 104,44 108,18 108,58 109,19 109,59 120,18 120,58 121,19 121,59
(24 / 0,040039)

Hun blev gift 1. gang den 3. maj 1908 i St Petersburg, Rusland med Wilhelm, prins af Sverige [78], søn af Gustav V, konge af Sverige [65] & Viktoria, dronning af Sverige [66]. Født den 17. juni 1884 i Tullgarn, Sverige. Død den 5. juni 1965 i Stenhammer, Sverige. De blev skilt den 13. marts 1914. Fulde navn: Carl WILHELM Ludwig.

Slægtkode: 12,02 13,03 sek: 36,08 37,09 46,12 47,13 78,28 79,29 82,28 83,29 88,62 89,63
90,28 91,29 92,108 120,28 121,29 122,30 123,31 (19 / 0,151610)

De fik et barn:

1. 1909 Lennart, greve af Wisborg se nr. 110

Hun blev gift 2. gang den 19. september 1917 i Pavlovsk, Rusland med Sergej Michailovitch, fyrst Putiatin, søn af Michail Sergeievitch, fyrst Putiatin & Sophia Sergeievna Paltoff. Født den 19. december 1893 i St Petersburg, Rusland. Død den 26. februar 1966 i Charleston, South Carolina, USA. De blev skilt i 1923.

De fik et barn:

2. En søn, fyrst Putiatin se nr. 687

494. Dmitri Pavlovitch, storfyrste af Rusland. Født den 6. september 1891 i Ilynskoie, Moskva, Rusland. Død den 5. marts 1942 i Davos, Schweiz.

Slægtkode: 16,12 17,13 sek: 44,08 44,28 45,09 45,29 78,18 78,58 79,19 79,59 82,18 82,58
83,19 83,59 92,44 104,44 108,18 108,58 109,19 109,59 120,18 120,58 121,19 121,59
(24 / 0,040039)

Han blev gift den 21. november 1926 i Biarritz, Frankrig med Audrey, fyrstinde Romanovskaia-Iljinskaia, datter af John Josiah Emery. Født den 4. januar 1904 i New York, USA. De blev skilt i 1937. Fulde navn: Anna AUDREY Emery.

De fik et barn:

1. 1928 Paul, fyrst Romanoff-Iljinski se nr. 688

Børn af Nicolaus, prins af Grækenland og Danmark [380]:

495. Olga, prinsesse af Grækenland og Danmark. Født den 11. juni 1903 på Tatoi, Athen, Grækenland.

Slægtkode: 16,08 17,09 sek: 20,14 21,15 44,20 44,24 45,21 45,25 78,42 78,50 78,58 79,43
79,51 79,59 82,42 82,50 83,43 83,51 88,114 89,115 90,58 91,59 92,108 104,108 108,42
108,50 108,58 109,43 109,51 109,59 120,42 120,50 120,58 121,43 121,51 121,59
(36 / 0.051758)

Hun blev gift den 22. oktober 1923 i Beograd, Jugoslavien med Paul, prinsregent af Jugoslavien, søn af Arsene, prins af Jugoslavien & Aurora Demidov, fyrstinde di San Donato. Født den 27. april 1893 i St Petersburg, Rusland. Død den 14. september 1976 i Paris, Frankrig. Titeldato: 9. oktober 1934. Tidligere titel: Prins af Jugoslavien.

De fik følgende børn:

1. 1924 Alexander, prins af Jugoslavien se nr. 689
2. 1928 Nicolaus, prins af Jugoslavien se nr. 690
3. 1934 Elisabeth (Jelisavetta), prinsesse af Jugoslavien se nr. 691

496. Elisabeth, prinsesse af Grækenland og Danmark. Født den 24. maj 1904 på Tatoi, Athen, Grækenland. Død den 11. maj 1955 i München, Tyskland.

Slægtkode: 16,08 17,09 sek: 20,14 21,15 44,20 44,24 45,21 45,25 78,42 78,50 78,58 79,43
79,51 79,59 82,42 82,50 83,43 83,51 88,114 89,115 90,58 91,59 92,108 104,108 108,42
108,50 108,58 109,43 109,51 109,59 120,42 120,50 120,58 121,43 121,51 121,59
(36 / 0.051758)

Hun blev gift den 10. januar 1934 i München, Tyskland med Karl Theodor, greve af Toerring-Jettenbach, søn af Hans Veit, greve af Toerring-Jettenbach & Sophie, hertuginde af Bayern. Født den 22. september 1900 i Winhöring, Tyskland. Død den 14. maj 1967 i München, Tyskland. Fulde navn: KARL THEODOR Klemens.

Slægtkode: 92,108 sek: 104,108 (2 / 0.0004882812)

De fik følgende børn:

1. 1935 Hans Veit, greve af Toerring-Jettenbach se nr. 692
2. 1937 Helene, grevinde af Toerring-Jettenbach se nr. 693

497. Marina, prinsesse af Grækenland og Danmark. Født den 30. november 1906 i Athen, Grækenland. Død den 27. august 1968 på Kensington Palace, London, England.

Slægtkode: 16,08 17,09 sek: 20,14 21,15 44,20 44,24 45,21 45,25 78,42 78,50 78,58 79,43
79,51 79,59 82,42 82,50 83,43 83,51 88,114 89,115 90,58 91,59 92,108 104,108 108,42
108,50 108,58 109,43 109,51 109,59 120,42 120,50 120,58 121,43 121,51 121,59
(36 / 0.051758)

Hun blev gift den 29. november 1934 i London, England med George, prins af Storbritannien og Irland [480], søn af George V, konge af Storbritannien og Irland [372] & Mary, dronning af Storbritannien og Irland. Født den 20. december 1902 på Sandringham House, Norfolk, England. Død den 25. august 1942 på Morven, Skotland. Fulde navn: GEORGE Edward Alexander Edmund.

Slægtkode: 16,10 17,11 sek: 28,08 29,09 68,30 69,31 112,38 113,39 116,28 117,29 118,32
119,33 (12 / 0.037109)

De fik følgende børn:

- | | |
|--|------------|
| 1. 1935 Edward, prins af Storbritannien og Irland | se nr. 673 |
| 2. 1936 Alexandra, prinsesse af Storbritannien og Irland | se nr. 674 |
| 3. 1942 Michael, prins af Storbritannien og Irland | se nr. 675 |

Børn af Andreas, prins af Grækenland og Danmark [383]:

498. Margaretha, prinsesse af Grækenland og Danmark. Født d. 18. april 1905 i Athen, Grækenland. Død den 24. april 1981 i Bad Wiessee, O Bayern, Tyskland.

Slægtkode: 16.08 17.09 sek: 28.30 29.31 44.20 45.21 78.42 79.43 82.42 83.43 92.100 104.100
108.42 109.43 112.126 113.127 118.120 119.121 120.42 121.43 (20 / 0.032715)

Hun blev gift den 20. april 1931 på Langenburg, Württemberg, Tyskland med Gottfried, prins af Hohenlohe-Langenburg [640], søn af Ernst, prins af Hohenlohe-Langenburg & Alexandra, prinsesse af Sachsen Coburg og Gotha [453]. Født den 24. marts 1897 på Langenburg, Württemberg, Tyskland. Død den 11. maj 1960 på Langenburg, Württemberg, Tyskland. Fulde navn: GOTTFRIED Hermann Alfred Paul Maximilian Viktor.

Slægtkode: 28.12 29.13 sek: 44.28 45.29 59.19 78.58 79.59 82.58 83.59 92.20 92.124 93.21
104.20 104.124 105.21 108.58 109.59 112.38 112.54 113.39 113.55 118.48 119.49 120.58
121.59 (25 / 0.032715)

De fik følgende børn:

- | | |
|--|------------|
| 1. 1933 En dødfødt datter, Hohenlohe-Langenburg | se nr. 694 |
| 2. 1935 Kraft, prins af Hohenlohe-Langenburg | se nr. 695 |
| 3. 1936 Beatrice, prinsesse af Hohenlohe-Langenburg | se nr. 696 |
| 4. 1938 Andreas, prins af Hohenlohe-Langenburg | se nr. 697 |
| 5. 1944 Ruprecht, prins af Hohenlohe-Langenburg (tvilling) | se nr. 698 |
| 6. 1944 Albrecht, prins af Hohenlohe-Langenburg (tvilling) | se nr. 699 |

499. Theodora, prinsesse af Grækenland og Danmark. Født den 30. maj 1906 i Athen, Grækenland. Død den 16. oktober 1969 i Konstanz, Tyskland.

Slægtkode: 16.08 17.09 sek: 28.30 29.31 44.20 45.21 78.42 79.43 82.42 83.43 92.100 104.100
108.42 109.43 112.126 113.127 118.120 119.121 120.42 121.43 (20 / 0.032715)

Hun blev gift den 17. august 1931 i Baden-Baden, Tyskland med Berthold, markgreve af Baden [513], søn af Maximilian (MAX), prins af Baden & Marie Louise, prinsesse af Hannover [391]. Født den 24. februar 1906 i Karlsruhe, Tyskland. Død den 27. oktober 1963 i Spaichingen, Württemberg, Tyskland. Titel dato: 6. november 1929. Tidligere titel: Prins af Baden. Fulde navn: BERTHOLD Friedrich Wilhelm Ernst August Heinrich Karl.

Slægtkode: 16.14 17.15 sek: 44.22 45.23 46.08 47.09 52.08 53.09 74.20 75.21 78.46 79.47
82.46 83.47 92.76 98.20 99.21 104.76 108.46 109.47 116.48 117.49 120.46 121.47 127.25
(25 / 0.04541)

De fik følgende børn:

- | | |
|--|------------|
| 1. 1932 Margarete, prinsesse af Baden | se nr. 700 |
| 2. 1933 Maximilian (MAX), markgreve af Baden | se nr. 701 |
| 3. 1937 Ludwig, prins af Baden | se nr. 702 |

500. Cecilie, prinsesse af Grækenland og Danmark. Født den 22. juni 1911 på Tatoi, Athen, Grækenland. Død den 16. november 1937 i Steene, Ostende, Belgien.

Slægtkode: 16.08 17.09 sek: 28.30 29.31 44.20 45.21 78.42 79.43 82.42 83.43 92.100 104.100
108.42 109.43 112.126 113.127 118.120 119.121 120.42 121.43 (20/0.032715)

Hun blev gift den 23. januar 1931 i Darmstadt, Tyskland med Georg, storhertug af Hessen und bei Rhein [632], søn af Ernst Ludwig, storhertug af Hessen und bei Rhein [447] & Eleonore, prinsesse af Solms-Hohensolms-Lich. Født den 8. november 1906 i Darmstadt, Tyskland. Død den 16. november 1937 i Steene, Ostende, Belgien. Titel dato: 9. oktober 1937. Tidligere titel: Arvestorhertug af Hessen und bei Rhein. Fulde navn: GEORG Donatus Wilhelm Nikolaus Eduard Heinrich Karl.

Slægtkode: 28.10 29.11 sek: 92.68 104.68 112.46 113.47 118.40 119.41 (8/0.018066)

De fik følgende børn:

- | | |
|--|------------|
| 1. 1931 Ludwig, prins af Hessen und bei Rhein | se nr. 703 |
| 2. 1933 Alexander, prins af Hessen und bei Rhein | se nr. 704 |
| 3. 1936 Johanna, prinsesse af Hessen und bei Rhein | se nr. 705 |

501. Sophie, prinsesse af Grækenland og Danmark. Født den 26. juni 1914 på Korfu, Grækenland.

Slægtkode: 16.08 17.09 sek: 28.30 29.31 44.20 45.21 78.42 79.43 82.42 83.43 92.100 104.100
108.42 109.43 112.126 113.127 118.120 119.121 120.42 121.43 (20/0.032715)

Hun blev gift 1. gang den 15. december 1930 på Friedrichshof, Kronberg, Tyskland med Christoph, prins af Hessen [625], søn af Friedrich Karl, landgreve af Hessen & Margarete, prinsesse af Preussen [443]. Født den 14. maj 1901 i Frankfurt am Main, Tyskland. Død den 7. oktober 1943 i Appeninerne, Italien. Fulde navn: CHRISTOPH Ernst August.

Slægtkode: 28.14 29.15 sek: 34.08 35.09 54.12 55.13 60.10 61.11 78.20 78.24 79.21 79.25
82.20 82.24 83.21 83.25 88.46 88.54 89.47 89.55 90.20 90.24 91.21 91.25 108.20 109.21
110.22 111.23 112.62 113.63 118.56 119.57 120.24 121.25 122.26 123.27 (36/0.0625)

De fik følgende børn:

- | | |
|--|------------|
| 1. 1933 Christina, prinsesse af Hessen | se nr. 706 |
| 2. 1934 Dorothea, prinsesse af Hessen | se nr. 707 |
| 3. 1937 Karl Adolf, prins af Hessen | se nr. 708 |
| 4. 1939 Rainer, prins af Hessen | se nr. 709 |
| 5. 1942 Clarissa, prinsesse af Hessen | se nr. 710 |

Hun blev gift 2. gang den 24. april 1946 på Salem, Baden, Tyskland med Georg Wilhelm, prins af Hannover [515], søn af Ernst August, prins af Hannover [396] & Viktoria Luise, prinsesse af Preussen [615]. Født den 25. marts 1915 i Braunschweig, Tyskland. Fulde navn: GEORG WILHELM Ernst August Friedrich Karl Axel.

Slægtkode: 16.10 17.11 sek: 28.26 29.27 54.24 55.25 59.63 78.48 79.49 82.48 83.49 88.102
89.103 90.48 91.49 112.110 112.126 113.111 113.127 116.32 117.33 118.104 119.105
120.48 121.49 122.50 123.51 127.17 (28/0.037109)

De fik følgende børn:

- | | |
|---|------------|
| 6. 1947 Guelf, prins af Hannover | se nr. 711 |
| 7. 1949 Georg, prins af Hannover | se nr. 712 |
| 8. 1954 Friederike, prinsesse af Hannover | se nr. 713 |

502. Philip, prins af Storbritannien og Nordirland. Født den 10. juni 1921 på Mon Repos, Korfu, Grækenland. Bor på Buckingham Palace, London, England. Titel dato: 28. februar 1947. Tidligere titel: Prins af Grækenland og Danmark.

Slægtkode: 16.08 17.09 sek: 28.30 29.31 44.20 45.21 78.42 79.43 82.42 83.43 92.100 104.100
108.42 109.43 112.126 113.127 118.120 119.121 120.42 121.43 (20 / 0.032715)

Han blev gift d. 20. november 1947 i London, England med Elizabeth II, dronning af Storbritannien og Nordirland [667], datter af George VI, konge af Storbritannien og Irland [477] & Elizabeth, dronning af Storbritannien og Irland. Født den 21. april 1926 i London, England. Bor på Buckingham Palace, London, England. Titel dato: 6. februar 1952. Tidligere titel: Prinsesse af Storbritannien og Irland. Fulde navn: ELIZABETH Alexandra Mary.

Slægtkode: 16.18 17.19 sek: 28.16 29.17 68.46 69.47 112.70 113.71 116.44 117.45 118.64
119.65 (12 / 0.018555)

De fik følgende børn:

- | | |
|---|------------|
| 1. 1948 Charles, prins af Storbritannien og Nordirland | se nr. 714 |
| 2. 1950 Anne, prinsesse royal af Storbritannien og Nordirland | se nr. 715 |
| 3. 1960 Andrew, prins af Storbritannien og Nordirland | se nr. 716 |
| 4. 1964 Edward, prins af Storbritannien og Nordirland | se nr. 717 |

Børn af Christophorus, prins af Grækenland og Danmark [384]:

503. Michael, prins af Grækenland og Danmark. Født d. 7. januar 1939 i Rom, Italien. Bor i Athen, Grækenland.

Slægtkode: 16.08 17.09 sek: 44.20 45.21 78.42 79.43 80.50 80.58 82.42 83.43 108.42 109.43
120.42 121.43 (14 / 0.024414)

Han blev gift den 7. februar 1965 i Athen, Grækenland med Marina Karella, datter af Theodore Karella & Elly Chalikiopoulos. Født den 17. juli 1940 i Athen, Grækenland. Bor i Athen, Grækenland.

De fik følgende børn:

- | | |
|---|------------|
| 1. 1968 Alexandra, prinsesse af Grækenland og Danmark | se nr. 718 |
| 2. 1971 Olga Isabelle, prinsesse af Grækenland og Danmark | se nr. 719 |

Børn af Nikolai II Alexandrovitch, zar af Rusland [385]:

504. Olga Nikolaievna, storfyrstinde af Rusland. Født den 3. november 1895 i Czarskoie Selo, Rusland. Død den 17. juli 1918 i Ekaterinburg, Rusland.

Slægtkode: 16.10 17.11 sek: 28.14 29.15 44.16 45.17 78.34 79.35 82.34 83.35 92.76 92.100
104.76 104.100 108.34 109.35 112.62 113.63 118.56 119.57 120.34 121.35
(22 / 0.041992)

505. Tatjana Nikolaievna, storfyrstinde af Rusland. Født den 29. maj 1897 på Peterhof, St Petersburg, Rusland. Død den 17. juli 1918 i Ekaterinburg, Rusland.

Slægtkode: 16.10 17.11 sek: 28.14 29.15 44.16 45.17 78.34 79.35 82.34 83.35 92.76 92.100
104.76 104.100 108.34 109.35 112.62 113.63 118.56 119.57 120.34 121.35
(22 / 0.041992)

506. Marie Nikolaievna, storfyrstinde af Rusland. Født den 14. juli 1899 på Peterhof, St Petersburg, Rusland. Død den 17. juli 1918 i Ekaterinburg, Rusland.

Slægtkode: 16.10 17.11 sek: 28.14 29.15 44.16 45.17 78.34 79.35 82.34 83.35 92.76 92.100
104.76 104.100 108.34 109.35 112.62 113.63 118.56 119.57 120.34 121.35
(22 / 0.041992)

507. Anastasia Nikolaievna, storfyrstinde af Rusland. Født den 5. juni 1901 på Peterhof, St Petersburg, Rusland. Død den 17. juli 1918 i Ekaterinburg, Rusland.

Slægtkode: 16.10 17.11 sek: 28.14 29.15 44.16 45.17 78.34 79.35 82.34 83.35 92.76 92.100
104.76 104.100 108.34 109.35 112.62 113.63 118.56 119.57 120.34 121.35
(22 / 0.041992)

508. Alexis Nikolaievitch, zarevitsch af Rusland. Født den 30. juli 1904 på Peterhof, St Petersburg, Rusland. Død den 17. juli 1918 i Ekaterinburg, Rusland.

Slægtkode: 16.10 17.11 sek: 28.14 29.15 44.16 45.17 78.34 79.35 82.34 83.35 92.76 92.100
104.76 104.100 108.34 109.35 112.62 113.63 118.56 119.57 120.34 121.35
(22 / 0.041992)

Barn af Michail Alexandrovitch, storfyrste af Rusland [389]:

509. Georg Michailovitch, greve Brassow. Født den 6. august 1910 i St Petersburg, Rusland. Død den 22. juli 1931 i Auxerre, Frankrig.

Slægtkode: 16.10 17.11 sek: 44.16 45.17 78.34 79.35 82.34 83.35 92.76 104.76 108.34 109.35
120.34 121.35 (14 / 0.023926)

Børn af Olga Alexandrovna, storfyrstinde af Rusland [390]:

510. Tichon Nikolaievitch Kulikovski. Født i august 1917 på Krim, Rusland. Død 1993 i Canada.

Slægtkode: 16.10 17.11 sek: 44.16 45.17 78.34 79.35 82.34 83.35 92.76 104.76 108.34 109.35
120.34 121.35 (14 / 0.023926)

511. Guri Nikolaievitch Kulikovski. Født den 23. april 1919 i Kaukasus, Rusland.

Slægtkode: 16.10 17.11 sek: 44.16 45.17 78.34 79.35 82.34 83.35 92.76 104.76 108.34 109.35
120.34 121.35 (14 / 0.023926)

Børn af Marie Louise, prinsesse af Hannover [391]:

512. Marie Alexandra, prinsesse af Baden. Født den 1. august 1902 på Salem, Baden, Tyskland. Død den 29. januar 1944 i Frankfurt am Main, Tyskland. Fulde navn: MARIE ALEXANDRA Thyra Victoria Louise Carola Hilda.

Slægtkode: 16.14 17.15 sek: 44.22 45.23 46.08 47.09 52.08 53.09 74.20 75.21 78.46 79.47
82.46 83.47 92.76 98.20 99.21 104.76 108.46 109.47 116.48 117.49 120.46 121.47 127.25
(25 / 0.04541)

Hun blev gift den 17. september 1924 på Salem, Baden, Tyskland med Wolfgang, prins af Hessen [623], søn af Friedrich Karl, landgreve af Hessen & Margarete, prinsesse af Preussen

[443]. Født den 6. november 1896 i Rumpenheim, Fulda, Tyskland. Fulde navn: WOLFGANG Moritz.

Slægtkode: 28.14 29.15 sek: 34.08 35.09 54.12 55.13 60.10 61.11 78.20 78.24 79.21 79.25
82.20 82.24 83.21 83.25 88.46 88.54 89.47 89.55 90.20 90.24 91.21 91.25 108.20 109.21
110.22 111.23 112.62 113.63 118.56 119.57 120.24 121.25 122.26 123.27 (36 / 0.0625)

513. Berthold, markgreve af Baden. Født den 24. februar 1906 i Karlsruhe, Tyskland. Død den 27. oktober 1963 i Spaichingen, Württemberg, Tyskland. Titel dato: 6. november 1929. Tidligere titel: Prins af Baden. Fulde navn: BERTHOLD Friedrich Wilhelm Ernst August Heinrich Karl.

Slægtkode: 16.14 17.15 sek: 44.22 45.23 46.08 47.09 52.08 53.09 74.20 75.21 78.46 79.47
82.46 83.47 92.76 98.20 99.21 104.76 108.46 109.47 116.48 117.49 120.46 121.47 127.25
(25 / 0.04541)

Han blev gift den 17. august 1931 i Baden-Baden, Tyskland med Theodora, prinsesse af Grækenland og Danmark [499], datter af Andreas, prins af Grækenland og Danmark [383] & Alice, prinsesse af Battenberg [626]. Født den 30. maj 1906 i Athen, Grækenland. Død den 16. oktober 1969 i Konstanz, Tyskland.

Slægtkode: 16.08 17.09 sek: 28.30 29.31 44.20 45.21 78.42 79.43 82.42 83.43 92.100 104.100
108.42 109.43 112.126 113.127 118.120 119.121 120.42 121.43 (20 / 0.032715)

De fik følgende børn:

1. 1932 Margarete, prinsesse af Baden se nr. 700
2. 1933 Maximilian (MAX), markgreve af Baden se nr. 701
3. 1937 Ludwig, prins af Baden se nr. 702

Børn af Ernst August, prins af Hannover [396]:

514. Ernst August, prins af Hannover. Født den 18. marts 1914 i Braunschweig, Tyskland. Titel dato: 30. januar 1953. Tidligere titel: Arveprins af Hannover. Fulde navn: ERNST AUGUST Georg Wilhelm Christian Ludwig Franz Josef Nicolaus.

Slægtkode: 16.10 17.11 sek: 28.26 29.27 54.24 55.25 59.63 78.48 79.49 82.48 83.49 88.102
89.103 90.48 91.49 112.110 112.126 113.111 113.127 116.32 117.33 118.104 119.105
120.48 121.49 122.50 123.51 127.17 (28 / 0.037109)

Han blev gift den 4. september 1951 i Hannover, Tyskland med Ortrud, prinsesse af Slesvig Holsten Sønderborg Glücksborg, datter af Albrecht, prins af Slesvig Holsten Sønderborg Glücksborg & Hertha, prinsesse af Ysemburg-Büdingen. Født den 19. december 1925 i Flensburg, Tyskland. Fulde navn: ORTRUD Bertha Adelheid Hedwig.

Slægtkode: 32.08 33.09 (2 / 0.0078125)

De fik følgende børn:

1. 1952 Marie, prinsesse af Hannover se nr. 720
2. 1954 Ernst August, arveprins af Hannover se nr. 721
3. 1955 Ludwig Rudolph, prins af Hannover se nr. 722
4. 1958 Olga, prinsesse af Hannover se nr. 723
5. 1959 Alexandra, prinsesse af Hannover se nr. 724
6. 1961 Heinrich Julius, prins af Hannover se nr. 725

515. Georg Wilhelm, prins af Hannover. Født d. 25. marts 1915 i Braunschweig, Tyskland. Fulde navn: GEORG WILHELM Ernst August Friedrich Karl Axel.

Slægtkode: 16.10 17.11 sek: 28.26 29.27 54.24 55.25 59.63 78.48 79.49 82.48 83.49 88.102
89.103 90.48 91.49 112.110 112.126 113.111 113.127 116.32 117.33 118.104 119.105
120.48 121.49 122.50 123.51 127.17 (28/0.037109)

Han blev gift den 24. april 1946 på Salem, Baden, Tyskland med Sophie, prinsesse af Grækenland og Danmark [501], datter af Andreas, prins af Grækenland og Danmark [383] & Alice, prinsesse af Battenberg [626]. Født den 26. juni 1914 på Korfu, Grækenland.

Slægtkode: 16.08 17.09 sek: 28.30 29.31 44.20 45.21 78.42 79.43 82.42 83.43 92.100 104.100
108.42 109.43 112.126 113.127 118.120 119.121 120.42 121.43 (20/0.032715)

De fik følgende børn:

1. 1947 Guelf, prins af Hannover se nr. 711
2. 1949 Georg, prins af Hannover se nr. 712
3. 1954 Friederike, prinsesse af Hannover se nr. 713

516. Friederika, dronning af Grækenland. Født den 18. april 1917 i Blankenburg, Harzen, Tyskland. Død den 7. februar 1981 i Madrid, Spanien. Titel dato: 1. april 1947. Tidligere titel: Prinsesse af Hannover, Storbritannien og Irland. Fulde navn: FRIEDERIKA Luise Thyra Victoria Margarete Sophie Olga Cecilie Isabella Christa.

Slægtkode: 16.10 17.11 sek: 28.26 29.27 54.24 55.25 59.63 78.48 79.49 82.48 83.49 88.102
89.103 90.48 91.49 112.110 112.126 113.111 113.127 116.32 117.33 118.104 119.105
120.48 121.49 122.50 123.51 127.17 (28/0.037109)

Hun blev gift den 9. januar 1938 i Athen, Grækenland med Paul I, konge af Grækenland [488], søn af Konstantin I, konge af Grækenland [377] & Sophie, dronning af Grækenland [442]. Født den 14. december 1901 i Athen, Grækenland. Død den 6. marts 1964 på Tatoi, Athen, Grækenland. Titel dato: 1. april 1947. Tidligere titel: Prins af Grækenland og Danmark.

Slægtkode: 16.08 17.09 sek: 28.14 29.15 44.20 45.21 54.12 55.13 78.24 78.42 79.25 79.43
82.24 82.42 83.25 83.43 88.54 89.55 90.24 91.25 108.42 109.43 112.62 113.63 118.56
119.57 120.24 120.42 121.25 121.43 122.26 123.27 (32/0.05957)

De fik følgende børn:

1. 1938 Sofia, dronning af Spanien se nr. 679
2. 1940 Konstantin II, konge af Grækenland se nr. 680
3. 1942 Irene, prinsesse af Grækenland og Danmark se nr. 681

517. Christian, prins af Hannover. Født den 1. september 1919 i Gmunden, Østrig. Fulde navn: CHRISTIAN Oscar Ernst August Wilhelm Viktor Georg Heinrich.

Slægtkode: 16.10 17.11 sek: 28.26 29.27 54.24 55.25 59.63 78.48 79.49 82.48 83.49 88.102
89.103 90.48 91.49 112.110 112.126 113.111 113.127 116.32 117.33 118.104 119.105
120.48 121.49 122.50 123.51 127.17 (28/0.037109)

Han blev gift den 23. november 1963 i Salzburg, Østrig med Mireille Dutry, datter af Armand Dutry & Tinou Soinnie. Født den 10. januar 1946 i Chelsea, London, England.

De fik følgende børn:

1. 1965 Caroline-Luise, prinsesse af Hannover se nr. 726
2. 1971 Mireille, prinsesse af Hannover se nr. 727

518. Guelf Heinrich, prins af Hannover. Født den 11. marts 1923 i Gmunden, Østrig. Fulde navn: GUELF HEINRICH Ernst August Georg Christian Berthold Friedrich Wilhelm Ludwig Ferdinand.

Slægtkode: 16.10 17.11 sek: 28.26 29.27 54.24 55.25 59.63 78.48 79.49 82.48 83.49 88.102
89.103 90.48 91.49 112.110 112.126 113.111 113.127 116.32 117.33 118.104 119.105
120.48 121.49 122.50 123.51 127.17 (28 / 0.037109)

Han blev gift den 20. september 1960 i Büdingen, O Hessen, Tyskland med Alexandra, prinsesse af Ysemburg-Büdingen, datter af Otto Friedrich, fyrste af Ysemburg-Büdingen & Felicite, prinsesse af Reuss. Født den 23. oktober 1937 i Frankfurt am Main, Tyskland. Fulde navn: Sophie ALEXANDRA Cecilie Anna Maria Friederike Benigna Dorothea.

Slægtkode: 42.28 43.29 sek: 42.48 76.124 77.125 86.98 87.99 88.122 88.126 89.123 89.127
110.60 111.61 122.60 123.61 (15 / 0.008789062)

Børn af Aage, greve af Rosenborg [397]:

519. Valdemar, greve af Rosenborg. Født den 3. januar 1915 i Torino, Italien. Bor i Paris, Frankrig. Fulde navn: VALDEMAR Alexander Georg Luigi Maria.

Slægtkode: 16.08 17.09 sek: 80.42 (3 / 0.016113)

Han blev gift den 20. april 1949 i Villefranche, Nice, Frankrig med Floria, baronesse d'Huart Saint-Mauris, datter af Gérald, baron d'Huart Saint-Mauris & Jeanne Galagau. Født den 10. august 1925 i Paris, Frankrig. Bor i Paris, Frankrig. Fulde navn: FLORIA Marie Joséphe Pierrette Charlotte.

Børn af Erik, greve af Rosenborg [399]:

520. Alexandra, komtesse af Rosenborg. Født den 5. februar 1927 i Arcadia, Californien, USA. Død den 5. oktober 1992 på Sanderumgård, Danmark. Fulde navn: ALEXANDRA Dagmar Frances Marie Margrethe.

Slægtkode: 16.08 17.09 sek: 80.42 (3 / 0.016113)

Hun blev gift den 2. maj 1951 i København med IVAR Emil Vind, søn af OVE Holger Christian Vind & ELSA Mimi Adelaide Marie Oxholm. Født den 5. januar 1921 i Everdrup, Danmark. Død den 11. februar 1977 på Sanderumgård, Danmark.

De fik følgende børn:

- | | |
|---|------------|
| 1. 1952 Marie-Louise Frances Elisabeth Vind | se nr. 728 |
| 2. 1954 ERIK Ove Carl John Emil Vind | se nr. 729 |
| 3. 1958 GEORG Christian Valdemar Vind | se nr. 730 |

521. Christian, greve af Rosenborg. Født den 16. juli 1932 på Bjergbygaard, Danmark. Bor i England. Fulde navn: CHRISTIAN Edward Valdemar Jean Frederik Peter.

Slægtkode: 16.08 17.09 sek: 80.42 (3 / 0.016113)

Han blev gift den 10. august 1962 i Stouby, Danmark med Karin, grevinde af Rosenborg, datter af Folmer Lüttichau & Ingeborg Carl. Født den 12. august 1938 i Stouby, Danmark.

Bor i København. Titel dato: 10. august 1962. Fulde navn: KARIN Lüttichau. De blev skilt.

De fik følgende børn:

- | | | |
|---------|-------------------------------|------------|
| 1. 1965 | Valdemar, greve af Rosenborg | se nr. 731 |
| 2. 1971 | Marina, komtesse af Rosenborg | se nr. 732 |

Børn af Margrethe, prinsesse af Danmark [401]:

522. Jacques, prins af Bourbon-Parma. Født den 9. juni 1922 i Longwy, Frankrig. Død den 5. november 1964 i Roskilde, Danmark. Fulde navn: JACQUES Marie Antoine Robert Valdemar Charles Felix Sixte Ansgar.

Slægtkode: 16.12 17.13 sek: 80.58 (3 / 0.016113)

Han blev gift den 9. juni 1947 i København med Birgitte, grevinde off Holstein-Ledreborg, datter af JOSEF Johannes Ignatius Maria, greve af Holstein-Ledreborg & Louise CHRISTINA, grevinde Hamilton. Født den 29. juni 1922 på Ledreborg, Lejre, Danmark. Bor på Ledreborg, Lejre, Danmark. Fulde navn: BIRGITTE Alexandra Maria.

De fik følgende børn:

- | | | |
|---------|--------------------------------------|------------|
| 1. 1949 | Philippe, prins af Bourbon-Parma | se nr. 733 |
| 2. 1951 | Lorraine, prinsesse af Bourbon-Parma | se nr. 734 |
| 3. 1955 | Alain, prins af Bourbon-Parma | se nr. 735 |

523. Anne, dronning af Rumænien. Født den 18. september 1923 i Paris, Frankrig. Bor i Versoix, Genève, Schweiz. Tidligere titel: Prinsesse af Bourbon-Parma. Fulde navn: ANNE Antoinette Françoise Charlotte.

Slægtkode: 16.12 17.13 sek: 80.58 (3 / 0.016113)

Hun blev gift den 10. juni 1948 i Athen, Grækenland med Michael I (MIHAI), konge af Rumænien [678], søn af Carol II, konge af Rumænien [634] & Helene, dronning af Rumænien [487]. Født den 25. oktober 1921 i Pelesch, Sinaia, Rumænien. Bor i Versoix, Genève, Schweiz. Titel dato: 20. juli 1927. Tidligere titel: Kronprins af Rumænien.

Slægtkode: 16.24 17.25 sek: 28.20 28.30 29.21 29.31 44.44 44.52 45.45 45.53 54.28 55.29 78.56 78.90 78.106 79.57 79.91 79.107 82.56 82.90 82.106 83.57 83.91 83.107 88.118 89.119 90.56 91.57 108.90 108.106 109.91 109.107 112.72 112.86 112.126 113.73 113.87 113.127 118.72 118.80 118.120 119.73 119.81 119.121 120.56 120.90 120.106 121.57 121.91 121.107 122.58 123.59 (52 / 0.043457)

De fik følgende børn:

- | | | |
|---------|----------------------------------|------------|
| 1. 1949 | Margarita, prinsesse af Rumænien | se nr. 736 |
| 2. 1950 | Elena, prinsesse af Rumænien | se nr. 737 |
| 3. 1953 | Irina, prinsesse af Rumænien | se nr. 738 |
| 4. 1957 | Sophie, prinsesse af Rumænien | se nr. 739 |
| 5. 1964 | Maria, prinsesse af Rumænien | se nr. 740 |

524. Michel, prins af Bourbon-Parma. Født den 4. marts 1926 i Paris, Frankrig. Fulde navn: MICHEL Marie Xavier Valdemar Georges Robert Charles Aymard.

Slægtkode: 16.12 17.13 sek: 80.58 (3 / 0.016113)

Han blev gift den 9. juni 1951 i Paris, Frankrig med Yolande, prinsesse de Broglie-Revel, datter af Joseph, prins de Broglie-Revel & Margrethe de la Cour Balleroy. Født den 26. april 1928 i Paris, Frankrig.

De fik følgende børn:

- | | | |
|---------|--------------------------------------|------------|
| 1. 1952 | Inès, prinsesse af Bourbon-Parma | se nr. 741 |
| 2. 1953 | Eric, prins af Bourbon-Parma | se nr. 742 |
| 3. 1954 | Sybil, prinsesse af Bourbon-Parma | se nr. 743 |
| 4. 1957 | Victoire, prinsesse af Bourbon-Parma | se nr. 744 |
| 5. 1961 | Charles, prins af Bourbon-Parma | se nr. 745 |

525. André, prins af Bourbon-Parma. Født den 5. marts 1928 i Paris, Frankrig.

Slægtkode: 16,12 17,13 sek: 80,58 (3 / 0,016113)

Han blev gift den 2. maj 1960 i Paris, Frankrig med Marina Gacry, datter af PAUL Francois Marie Gacry & Yvonne Dessauls. Født den 5. september 1935 i Paris, Frankrig.

De fik følgende børn:

- | | | |
|---------|------------------------------------|------------|
| 1. 1961 | Sophie, prinsesse af Bourbon-Parma | se nr. 746 |
| 2. 1964 | Astrid, prinsesse af Bourbon-Parma | se nr. 747 |
| 3. 1967 | Axel, prins af Bourbon-Parma | se nr. 748 |

Børn af Kyrill Vladimirovitch, storfyrste af Rusland [408]:

526. Marie Kyrillovna, storfyrstinde af Rusland. Født den 2. februar 1907 i Coburg, Tyskland. Død den 27. oktober 1951 i Madrid, Spanien.

Slægtkode: 20,10 21,11 sek: 28,12 29,13 44,16 44,28 45,17 45,29 78,34 78,42 78,58 79,35
79,43 79,59 82,34 82,58 83,35 83,59 88,82 89,83 90,42 91,43 92,76 92,124 104,76
104,124 108,34 108,42 108,58 109,35 109,43 109,59 112,54 113,55 118,48 119,49 120,34
120,42 120,58 121,35 121,43 121,59 (42 / 0,054199)

Hun blev gift den 24. november 1925 i Coburg, Tyskland med Karl, fyrste af Leiningen, søn af Emich, fyrste af Leiningen & Feodora, prinsesse af Hohenlohe-Langenburg. Født den 13. februar 1898 i Strassburg, Frankrig. Død den 2. august 1946 i Saransk, Rusland. Fulde navn: Friedrich KARL Eduard Erwin.

Slægtkode: 46,10 47,11 sek: 52,10 53,11 59,17 59,27 92,28 92,92 93,29 104,28 104,92 105,29
112,34 112,54 113,35 113,55 (16 / 0,025879)

De fik følgende børn:

- | | | |
|---------|-----------------------------------|------------|
| 1. 1926 | Emich, fyrste af Leiningen | se nr. 760 |
| 2. 1928 | Karl, prins af Leiningen | se nr. 761 |
| 3. 1930 | Kira, prinsesse af Leiningen | se nr. 762 |
| 4. 1932 | Margarita, prinsesse af Leiningen | se nr. 763 |

527. Kira Kyrillovna, storfyrstinde af Rusland. Født den 9. maj 1909 i Paris, Frankrig. Død den 8. september 1967 i St Briac sur Mer, Frankrig.

Slægtkode: 20,10 21,11 sek: 28,12 29,13 44,16 44,28 45,17 45,29 78,34 78,42 78,58 79,35
79,43 79,59 82,34 82,58 83,35 83,59 88,82 89,83 90,42 91,43 92,76 92,124 104,76
104,124 108,34 108,42 108,58 109,35 109,43 109,59 112,54 113,55 118,48 119,49 120,34
120,42 120,58 121,35 121,43 121,59 (42 / 0,054199)

Hun blev gift den 2. maj 1938 i Potsdam, Tyskland med Ludwig Ferdinand, prins af Preussen [105], søn af Wilhelm (III), kronprins af Tyskland & Preussen [609] & Cecilie, hertuginde af Mecklenburg-Schwerin [77]. Født den 9. november 1907 i Marmorpalais, Potsdam, Tyskland. Død 27. september 1994 i Bremen-Borgfeld, Tyskland. Fulde navn: LUDWIG FERDINAND Viktor Eduard Adalbert Michael Hubert.

Slægtkode: 10.06 11.07 sek: 28.18 29.19 52.30 53.31 54.16 55.17 59.47 78.32 78.50 78.58
79.33 79.51 79.59 82.32 82.58 83.33 83.59 88.70 88.98 89.71 89.99 90.32 90.50 91.33
91.51 108.50 108.58 109.51 109.59 112.78 112.94 113.79 113.95 118.72 119.73 120.32
120.50 120.58 121.33 121.51 121.59 122.34 123.35 (45 / 0.094238)

De fik følgende børn:

1. 1939 Friedrich Wilhelm, prins af Preussen se nr. 154
2. 1940 Michael, prins af Preussen se nr. 155
3. 1942 Marie Cécili, prinsesse af Preussen se nr. 156
4. 1943 Kira, prinsesse af Preussen se nr. 157
5. 1944 Louis Ferdinand, prins af Preussen se nr. 158
6. 1946 Christian Sigismund, prins af Preussen se nr. 159
7. 1949 Xenia, prinsesse af Preussen se nr. 160

528. Vladimir Kyrillovitch, storfyrste af Rusland. Født den 30. august 1917 i Borga, Finland. Død den 21. april 1992 i Miami, USA.

Slægtkode: 20.10 21.11 sek: 28.12 29.13 44.16 44.28 45.17 45.29 78.34 78.42 78.58 79.35
79.43 79.59 82.34 82.58 83.35 83.59 88.82 89.83 90.42 91.43 92.76 92.124 104.76
104.124 108.34 108.42 108.58 109.35 109.43 109.59 112.54 113.55 118.48 119.49 120.34
120.42 120.58 121.35 121.43 121.59 (42 / 0.054199)

Han blev gift den 12. august 1948 i Lausanne, Schweiz med Leonida, fyrstinde Bagration-Mukhransky, datter af Georgi Alexandrovitch, fyrst Bagration-Mukhransky & Elena Zlotnicka. Født den 6. oktober 1914 i Tiflis (Tbilisi), Georgien.

De fik et barn:

1. 1953 Maria Vladimirovna, storfyrstinde af Rusland se nr. 764

Barn af Andrei Vladimirovitch, storfyrste af Rusland [410]:

529. Vladimir, fyrst Romanoff-Krasinski. Født den 13. juli 1902 i Strelna, Rusland. Død den 23. april 1974 i Paris, Frankrig.

Slægtkode: 20.10 21.11 sek: 44.16 45.17 78.34 78.42 79.35 79.43 82.34 83.35 88.82 89.83
90.42 91.43 92.76 104.76 108.34 108.42 109.35 109.43 120.34 120.42 121.35 121.43
(24 / 0.02832)

Oldeforældres halvsøskendes børnebørn:

Børn af Nikolaus, storhertug af Oldenburg [412]:

530. Anton Günther, hertug af Oldenburg. Født den 16. januar 1923 i Lensahn, Ostholstein, Tyskland. Titel dato: 3. april 1970. Fulde navn: ANTON GÜNTHER Friedrich August Josias.

Slægtkode: 20.10 sek: 34.62 35.63 50.26 51.27 78.42 79.43 88.82 89.83 90.42 91.43
108.42 109.43 120.42 121.43 124.60 125.61 (17 / 0.019043)

Han blev gift den 7. august 1951 i Kreuzwertheim med Ameli, hertuginde af Löwenstein-Wertheim-Freudenberg, datter af Udo, prins af Löwenstein-Wertheim-Freudenberg & Margarete, grevinde af Castell-Castell. Født den 4. marts 1923 i Frankfurt am Main, Tyskland. Fulde navn: AMELI Gertrud Pauline Antonie Madeleine Wanda Elisabeth.

De fik følgende børn:

- | | |
|---|------------|
| 1. 1953 Helene, hertuginde af Oldenburg | se nr. 765 |
| 2. 1955 Christian, hertug af Oldenburg | se nr. 766 |

531. Rixa, hertuginde af Oldenburg. Født den 28. marts 1924 i Lensahn, Ostholstein, Tyskland. Død den 1. april 1939 i Lensahn, Ostholstein, Tyskland. Fulde navn: RIXA Elisabeth Bathilde Emma Cecilie.

Slægtkode: 20,10 sek: 34.62 35.63 50.26 51.27 78.42 79.43 88.82 89.83 90.42 91.43
108.42 109.43 120.42 121.43 124.60 125.61 (17 / 0.019043)

532. Peter, hertug af Oldenburg. Født den 7. august 1926 i Lensahn, Ostholstein, Tyskland. Fulde navn: PETER Friedrich August Maximilian.

Slægtkode: 20,10 sek: 34.62 35.63 50.26 51.27 78.42 79.43 88.82 89.83 90.42 91.43
108.42 109.43 120.42 121.43 124.60 125.61 (17 / 0.019043)

Han blev gift den 7. august 1951 i Kreuzwertheim med Gertrud, hertuginde af Löwenstein-Wertheim-Freudenberg, datter af Udo, prins af Löwenstein-Wertheim-Freudenberg & Margarete, grevinde af Castell-Castell. Født den 24. januar 1926 i Langenzell, Heidelberg, Tyskland. Fulde navn: GERTRUD Olga Ilka Emma Agnes Magdalena Mechthild.

De fik følgende børn:

- | | |
|---|------------|
| 1. 1952 Friedrich August, hertug af Oldenburg | se nr. 767 |
| 2. 1954 Margarete, hertuginde af Oldenburg | se nr. 768 |
| 3. 1955 Nikolaus, hertug af Oldenburg | se nr. 769 |
| 4. 1957 Georg-Moritz, hertug af Oldenburg | se nr. 770 |

533. Eilika, hertuginde af Oldenburg. Født den 2. februar 1928 i Lensahn, Ostholstein, Tyskland. Fulde navn: EILIKA Stephanie Elisabeth Thekla Juliana.

Slægtkode: 20,10 sek: 34.62 35.63 50.26 51.27 78.42 79.43 88.82 89.83 90.42 91.43
108.42 109.43 120.42 121.43 124.60 125.61 (17 / 0.019043)

Hun blev gift den 10. august 1950 på Rastede, Oldenburg, Tyskland med Emich, fyrste af Leiningen [760], søn af Karl, fyrste af Leiningen & Marie Kyrillovna, storfyrstinde af Rusland [526]. Født den 18. oktober 1926 i Coburg, Tyskland. Fulde navn: EMICH Kyrill Ferdinand Hermann.

Slægtkode: 20.26 21.27 sek: 28.28 29.29 44.48 44.60 45.49 45.61 46.18 47.19 52.18 53.19
59.33 59.43 78.98 78.106 78.122 79.99 79.107 79.123 82.98 82.122 83.99 83.123 90.106
91.107 92.44 93.45 104.44 105.45 108.98 108.106 108.122 109.99 109.107 109.123 112.66
112.86 112.118 113.67 113.87 113.119 118.112 119.113 120.98 120.106 120.122 121.99
121.107 121.123 (50 / 0.039062)

De fik følgende børn:

- | | |
|--|------------|
| 1. 1951 Melita, prinsesse af Leiningen | se nr. 771 |
| 2. 1952 Karl-Emich, arveprins af Leiningen | se nr. 772 |
| 3. 1955 Andreas, prins af Leiningen | se nr. 773 |
| 4. 1958 Stephanie, prinsesse af Leiningen | se nr. 774 |

534. Egilmar, hertug af Oldenburg. Født den 14. oktober 1934 i Lensahn, Ostholstein, Tyskland. Fulde navn: EGILMAR Friedrich Franz Stephan Wilhelm.

Slægtkode: 20.10 sek: 34.62 35.63 50.26 51.27 78.42 79.43 88.82 89.83 90.42 91.43
108.42 109.43 120.42 121.43 124.60 125.61 (17 / 0.019043)

535. Friedrich August, hertug af Oldenburg. Født d. 11. januar 1936 på Rastede, Oldenburg, Tyskland. Bor i Sievershagen, Tyskland. Fulde navn: FRIEDRICH AUGUST Wilhelm Christian Ernst.

Slægtkode: 20.10 sek: 34.62 35.63 50.26 51.27 78.42 79.43 88.82 89.83 90.42 91.43
108.42 109.43 120.42 121.43 124.60 125.61 (17 / 0.019043)

Han blev gift den 3. december 1965 i Berlin, Tyskland med Marie Cécili, prinsesse af Preussen [156], datter af Ludwig Ferdinand, prins af Preussen [105] & Kira Kyrillovna, storfyrstinde af Rusland [527]. Født den 28. maj 1942 i Cadinen, Elbslag, Polen. Bor i Sievershagen, Tyskland. Fulde navn: MARIE CÉCILI Kira Viktoria Louise.

Slægtkode: 10.10 11.11 sek: 20.26 21.27 28.28 28.34 29.29 29.35 44.48 44.60 45.49 45.61
52.46 53.47 54.32 55.33 59.79 78.64 78.82 78.90 78.98 78.106 78.122 79.65 79.83 79.91
79.99 79.107 79.123 82.64 82.90 82.98 82.122 83.65 83.91 83.99 83.123 90.64 90.82
90.106 91.65 91.83 91.107 108.82 108.90 108.98 108.106 108.122 109.83 109.91 109.99
109.107 109.123 112.118 113.119 118.112 119.113 120.64 120.82 120.90 120.98 120.106
120.122 121.65 121.83 121.91 121.99 121.107 121.123 122.66 123.67
(71 / 0.072266)

De fik følgende børn:

1. 1969 Paul-Wladimir, hertug af Oldenburg se nr. 243
2. 1970 Rixa, hertuginde af Oldenburg se nr. 244
3. 1974 Bibiane, hertuginde af Oldenburg se nr. 245

536. Altburg, hertuginde af Oldenburg. Født den 14. oktober 1938 i Lensahn, Ostholstein, Tyskland. Fulde navn: ALTBURG Elisabeth Hilda Ingeborg Marie Luise Mathilde.

Slægtkode: 20.10 sek: 34.62 35.63 50.26 51.27 78.42 79.43 88.82 89.83 90.42 91.43
108.42 109.43 120.42 121.43 124.60 125.61 (17 / 0.019043)

Hun blev gift den 8. juli 1967 på Rastede, Oldenburg, Tyskland med Rüdiger Hartmann, baron von Erffa. Født den 19. april 1936 i Regensburg, Tyskland. Fulde navn: Alfred Dietrich RÜDIGER Hartmann.

537. Huno, hertug af Oldenburg. Født den 3. januar 1940 i Lensahn, Ostholstein, Tyskland. Fulde navn: HUNO Friedrich Peter Max.

Slægtkode: 20.10 sek: 34.62 35.63 50.26 51.27 78.42 79.43 88.82 89.83 90.42 91.43
108.42 109.43 120.42 121.43 124.60 125.61 (17 / 0.019043)

Han blev gift den 6. juni 1970 på Rastede, Oldenburg, Tyskland med Felicitas-Anita (FENITA), grevinde Schwerin von Krosigk, datter af Johann Ludwig (LUTZ), greve Schwerin von Krosigk & Ehrengard, baronesse von Plettenberg. Født den 5. juli 1941 i Berlin, Tyskland.

De fik følgende børn:

1. 1971 Beatrix, hertuginde af Oldenburg se nr. 775
2. 1972 Sophie, hertuginde af Oldenburg se nr. 776

538. Johann, hertug af Oldenburg. Født den 3. januar 1940 i Lensahn, Ostholstein, Tyskland. Fulde navn: JOHANN Friedrich Adolf.

Slægtkode: 20.10 sek: 34.62 35.63 50.26 51.27 78.42 79.43 88.82 89.83 90.42 91.43
108.42 109.43 120.42 121.43 124.60 125.61 (17 / 0.019043)

Han blev gift den 9. oktober 1971 med Ilka, grevinde af Ortenburg, datter af Alfred-Friedrich, greve af Ortenburg & Jutta von Lücken. Født den 29. juni 1942 i Würzburg, Tyskland. Fulde navn: ILKA Irmgard Pauline Hanna Lili Harriet.

De fik et barn:

1. 1972 Eilika, grevinde af Oldenburg se nr. 777

Børn af Ingeborg Alix, hertuginde af Oldenburg [415]:

539. Marie Alix, prinsesse af Schaumburg-Lippe. Født den 2. april 1923 på Bückeburg, Tyskland.

Slægtkode: 20.14 sek: 78.58 79.59 80.42 81.43 88.86 88.114 89.87 89.115 90.58 91.59
108.58 109.59 120.58 121.59 (15 / 0.013672)

Hun blev gift den 9. oktober 1947 i Glücksborg, Tyskland med Peter, hertug af Slesvig Holsten Sønderborg Glücksborg [897], søn af Friedrich, hertug af Slesvig Holsten Sønderborg Glücksborg & Marie Melita, prinsesse af Hohenlohe-Langenburg [641]. Født den 30. april 1922 på Louisenlund, Slesvig, Tyskland. Død den 30. september 1980 i Eckernförde, Tyskland. Fulde navn: Friedrich Ernst PETER.

Slægtkode: 28.28 29.29 sek: 32.16 33.17 44.60 45.61 59.47 59.51 78.122 79.123 82.122 83.123
92.52 93.53 104.52 105.53 108.122 109.123 112.94 112.102 112.118 113.95 113.103
113.119 118.112 119.113 120.122 121.123 (28 / 0.021484)

De fik følgende børn:

1. 1948 Marita, prinsesse af Slesvig Holsten Sønderborg Glücksborg se nr. 778
2. 1949 Christoph, arveprins af Slesvig Holsten Sønderborg Glücksborg se nr. 779
3. 1953 Alexander, prins af Slesvig Holsten Sønderborg Glücksborg se nr. 780
4. 1956 Ingeborg, prinsesse af Slesvig Holsten Sønderborg Glücksborg se nr. 781

540. Georg Moritz, prins af Schaumburg-Lippe. Født den 9. marts 1924 på Bückeburg, Tyskland. Død den 17. oktober 1970 i Wolfratshausen, Bayern, Tyskland. Fulde navn: GEORG-MORITZ Friedrich August Otto Christian.

Slægtkode: 20.14 sek: 78.58 79.59 80.42 81.43 88.86 88.114 89.87 89.115 90.58 91.59
108.58 109.59 120.58 121.59 (15 / 0.013672)

Børn af Altborg, hertuginde af Oldenburg [416]:

541. Margarete, prinsesse af Waldeck og Pyrmont. Født den 22. maj 1923 i München, Tyskland. Fulde navn: MARGARETE Sophie Charlotte.

Slægtkode: 20.14 sek: 34.46 35.47 50.18 51.19 78.58 79.59 88.114 89.115 90.58 91.59
108.58 109.59 120.58 121.59 124.44 125.45 (17 / 0.019043)

Hun blev gift den 27. marts 1952 på Arolsen, Waldeck, Tyskland med Franz, greve af Erbach-Erbach, søn af Alexander, greve af Erbach-Erbach & Christa von Zülow. Født den 5. februar 1925 i Erbach, Odenwald, Tyskland. Fulde navn: FRANZ August Gustav Adam Hubertus Friedrich Wilhelm Hans Karl.

De fik følgende børn:

1. 1955 Alexandra, grevinde af Erbach-Erbach se nr. 782
2. 1958 Eberhard, greve af Erbach-Erbach se nr. 783

542. Alexandra, prinsesse af Waldeck og Pyrmont. Født d. 25. september 1924 på Rastede, Oldenburg, Tyskland. Fulde navn: ALEXANDRA Bathilde Elisabeth Luise Helene Emma.

Slægtkode: 20.14 sek: 34.46 35.47 50.18 51.19 78.58 79.59 88.114 89.115 90.58 91.59
108.58 109.59 120.58 121.59 124.44 125.45 (17 / 0.019043)

Hun blev gift den 28. juni 1949 på Arolsen, Waldeck, Tyskland med Botho, prins af Bentheim-Steinfurt, søn af Karl, prins af Bentheim-Steinfurt & Margarete, prinsesse af Schoenaich-Carolath. Født den 29. juni 1924 i Ilsenburg, Tyskland. Fulde navn: BOTHO Alexander Adolf.

De fik følgende børn:

1. 1950 Georg-Viktor, prins af Bentheim-Steinfurt se nr. 784
2. 1952 Wolfgang, prins af Bentheim-Steinfurt se nr. 785

543. Ingrid, prinsesse af Waldeck og Pyrmont. Født den 2. september 1931 i München, Tyskland.

Slægtkode: 20.14 sek: 34.46 35.47 50.18 51.19 78.58 79.59 88.114 89.115 90.58 91.59
108.58 109.59 120.58 121.59 124.44 125.45 (17 / 0.019043)

544. Wittekind, prins af Waldeck og Pyrmont. Født den 9. marts 1936 på Arolsen, Waldeck, Tyskland. Fulde navn: WITTEKIND Adolf Heinrich Georg-Wilhelm.

Slægtkode: 20.14 sek: 34.46 35.47 50.18 51.19 78.58 79.59 88.114 89.115 90.58 91.59
108.58 109.59 120.58 121.59 124.44 125.45 (17 / 0.019043)

545. Guda, prinsesse af Waldeck og Pyrmont. Født den 22. august 1939 på Arolsen, Waldeck, Tyskland.

Slægtkode: 20.14 sek: 34.46 35.47 50.18 51.19 78.58 79.59 88.114 89.115 90.58 91.59
108.58 109.59 120.58 121.59 124.44 125.45 (17 / 0.019043)

Hun blev gift den 31. august 1958 på Arolsen, Waldeck, Tyskland med Friedrich Wilhelm, fyrste af Wied, søn af Hermann, arveprins af Wied & Marie Antonia, grevinde af Stolberg-Wernigerode. Født den 2. juni 1931 i Stuttgart, Tyskland. De blev skilt i 1967. Fulde navn: FRIEDRICH WILHELM Heinrich Konstantin.

Slægtkode: 38.18 39.19 sek: 50.34 50.46 51.47 82.38 83.39 90.38 91.39 102.40 103.41 108.38
109.39 120.38 121.39 (15 / 0.011719)

De fik følgende børn:

1. 1960 Alexander, prins af Wied se nr. 786
2. 1961 Carl, prins af Wied se nr. 787

Børn af Woizlawa Feodora, hertuginde af Mecklenburg-Schwerin [417]:**546. Feodora, prinsesse af Reuss.** Født den 5. februar 1942 i Gera, Tyskland.

Slægtkode: 20,12 sek: 42.20 42.32 43.21 59.123 76.92 77.93 78.50 79.51 86.66 87.67
 88.90 88.94 88.98 89.91 89.95 89.99 90.50 91.51 92.124 93.125 104.124 105.125 108.50
 109.51 110.44 111.45 120.50 121.51 122.44 123.45 (31 / 0.022461)

Hun blev gift d. 10. september 1967 i Herrenhaag, Büdingen, Tyskland med Gisbert, greve af Stolberg-Wernigerode. Født den 2. maj 1942 i Radenz, Krotoschin, Polen.

547. Heinrich VIII, prins af Reuss. Født den 30. august 1944 i Gera, Tyskland.

Slægtkode: 20,12 sek: 42.20 42.32 43.21 59.123 76.92 77.93 78.50 79.51 86.66 87.67
 88.90 88.94 88.98 89.91 89.95 89.99 90.50 91.51 92.124 93.125 104.124 105.125 108.50
 109.51 110.44 111.45 120.50 121.51 122.44 123.45 (31 / 0.022461)

Han blev gift den 16. juni 1973 i Basthorst med Dorit, baronesse von Ruffin, datter af Franz-Anton, baron von Ruffin & Carla Busson. Født den 8. januar 1948 i Hamburg, Tyskland.

De fik et barn:

1. 1975 Heinrich XX, prins af Reuss

se nr. 788

548. Heinrich IX, prins af Reuss. Født den 30. juni 1947 i Büdingen, O Hessen, Tyskland.

Slægtkode: 20,12 sek: 42.20 42.32 43.21 59.123 76.92 77.93 78.50 79.51 86.66 87.67
 88.90 88.94 88.98 89.91 89.95 89.99 90.50 91.51 92.124 93.125 104.124 105.125 108.50
 109.51 110.44 111.45 120.50 121.51 122.44 123.45 (31 / 0.022461)

549. Heinrich X, prins af Reuss. Født den 28. juli 1948 i Büdingen, O Hessen, Tyskland.

Slægtkode: 20,12 sek: 42.20 42.32 43.21 59.123 76.92 77.93 78.50 79.51 86.66 87.67
 88.90 88.94 88.98 89.91 89.95 89.99 90.50 91.51 92.124 93.125 104.124 105.125 108.50
 109.51 110.44 111.45 120.50 121.51 122.44 123.45 (31 / 0.022461)

Han blev gift den 11. september 1976 med Elisabeth Ericsson, baronesse, datter af Erik Gustaf Eriksson, baron Akerhielm af Margrethelund. Født den 7. april 1946. Fulde navn: Astrid Rosa ELISABETH.

550. Heinrich XIII, prins af Reuss. Født den 4. december 1951 i Büdingen, O Hessen, Tyskland.

Slægtkode: 20,12 sek: 42.20 42.32 43.21 59.123 76.92 77.93 78.50 79.51 86.66 87.67
 88.90 88.94 88.98 89.91 89.95 89.99 90.50 91.51 92.124 93.125 104.124 105.125 108.50
 109.51 110.44 111.45 120.50 121.51 122.44 123.45 (31 / 0.022461)

551. Heinrich XV, prins af Reuss. Født den 9. oktober 1956 i Büdingen, O Hessen, Tyskland.

Slægtkode: 20,12 sek: 42.20 42.32 43.21 59.123 76.92 77.93 78.50 79.51 86.66 87.67
 88.90 88.94 88.98 89.91 89.95 89.99 90.50 91.51 92.124 93.125 104.124 105.125 108.50
 109.51 110.44 111.45 120.50 121.51 122.44 123.45 (31 / 0.022461)

Børn af Juliana, eksdronning af Nederlandene [418]:

552. Beatrix, dronning af Nederlandene. Født den 31. januar 1938 på Soestdijk Palace, Nederlandene. Titeldato: 1980. Tidligere titel: Kronprinsesse af Nederlandene. Fulde navn: BEATRIX Wilhelmina Armgard.

Slægtkode: 20,12 sek: 50,62 51,63 76,56 77,57 78,50 79,51 88,58 88,98 89,59 89,99
90,50 91,51 108,50 109,51 120,50 121,51 (17 / 0,016113)

Hun blev gift den 10. marts 1966 i Amsterdam, Nederlandene med Claus, prins af Nederlandene, søn af Claus von Amsberg & Gösta, baronesse von Bussche-Haddenhausen. Født den 6. september 1926 i Dötzingen, Hitzacker an der Elbe, Tyskland. Titeldato: 16. februar 1966. Tidligere titel: Jonkheer van Amsberg. Fulde navn: CLAUS Georg Wilhelm Otto Friedrich Gerd.

De fik følgende børn:

1. 1967 Willem-Alexander, kronprins af Nederlandene se nr. 789
2. 1968 Johan Friso, prins af Nederlandene se nr. 790
3. 1969 Constantijn, prins af Nederlandene se nr. 791

553. Irene, prinsesse af Nederlandene. Født den 5. august 1939 på Soestdijk Palace, Nederlandene. Fulde navn: IRENE Emma Elisabeth.

Slægtkode: 20,12 sek: 50,62 51,63 76,56 77,57 78,50 79,51 88,58 88,98 89,59 89,99
90,50 91,51 108,50 109,51 120,50 121,51 (17 / 0,016113)

Hun blev gift den 29. april 1964 i Rom, Italien med Carlos Hugo, prins af Bourbon-Parma, søn af Xavier, hertug af Bourbon-Parma & Madeleine de Bourbon. Født den 8. april 1930 i Paris, Frankrig. Fulde navn: Hugues (CARLOS HUGO) Xavier Marie Sixte Louis Robert Jean Georges Benoit Michel.

De fik følgende børn:

1. 1970 Charles, prins af Bourbon-Parma se nr. 792
2. 1972 Jacques, prins af Bourbon-Parma (tvilling) se nr. 793
3. 1972 Marguerite, prinsesse af Bourbon-Parma (tvilling) se nr. 794
4. 1974 Marie-Caroline, prinsesse af Bourbon-Parma se nr. 795

554. Margriet, prinsesse af Nederlandene. Født den 19. januar 1943 i Ottawa, Canada. Fulde navn: MARGRIET Francisca.

Slægtkode: 20,12 sek: 50,62 51,63 76,56 77,57 78,50 79,51 88,58 88,98 89,59 89,99
90,50 91,51 108,50 109,51 120,50 121,51 (17 / 0,016113)

Hun blev gift den 10. januar 1967 i Haag, Nederlandene med Pieter van Vollenhoven, søn af Pieter van Vollenhoven & Jacoba Gijsberta de Lange. Født den 30. april 1939 i Schiedam, Nederlandene.

De fik følgende børn:

1. 1968 Maurits, prins af Orange-Nassau se nr. 796
2. 1969 Bernhard, prins af Orange-Nassau se nr. 797
3. 1972 Pieter Christiaan, prins af Orange-Nassau se nr. 798
4. 1975 Floris, prins af Orange-Nassau se nr. 799

555. Christina, prinsesse af Nederlandene. Født den 18. februar 1947 på Soestdijk Palace, Nederlandene. Fulde navn: Maria CHRISTINA.

Slægtkode: 20.12 sek: 50.62 51.63 76.56 77.57 78.50 79.51 88.58 88.98 89.59 89.99
90.50 91.51 108.50 109.51 120.50 121.51 (17 / 0.016113)

Hun blev gift den 28. juni 1975 i Utrecht, Nederlandene med Jorge Guillermo, søn af Federigo Gilberto Pérez Castillo & Edinia Mercedes Guillermo Marrero. Født den 1. august 1946 i Havana, Cuba.

Oldeforældres helsøskendes børnebørn: (fortsat)

Børn af Anastasia (ZIA) Michailovna, grevinde de Torby [419]:

556. George Wernher. Født den 22. august 1918. Fulde navn: GEORGE Michael Alexander.

Slægtkode: 22.12 23.13 sek: 50.28 51.29 52.26 53.27 78.50 79.51 82.50 83.51 108.50 109.51
120.50 121.51 (14 / 0.027344)

557. Georgina Wernher. Født den 17. oktober 1919.

Slægtkode: 22.12 23.13 sek: 50.28 51.29 52.26 53.27 78.50 79.51 82.50 83.51 108.50 109.51
120.50 121.51 (14 / 0.027344)

558. Myra Alice Wernher. Født den 8. marts 1925.

Slægtkode: 22.12 23.13 sek: 50.28 51.29 52.26 53.27 78.50 79.51 82.50 83.51 108.50 109.51
120.50 121.51 (14 / 0.027344)

Børn af Nadejda Michailovna, grevinde de Torby [420]:

559. Tatjana, lady Mountbatten. Født d. 16. december 1917 i Edinburgh, Skotland. Død 1988.

Slægtkode: 22.12 23.13 sek: 28.22 29.23 50.28 51.29 52.26 53.27 78.50 79.51 82.50 83.51
92.68 104.68 108.50 109.51 112.94 113.95 118.88 119.89 120.50 121.51
(22 / 0.036621)

560. David, marquis af Milford Haven. Født den 12. maj 1919 i Edinburgh, Skotland. Død den 14. april 1970 i London, England. Fulde navn: DAVID Michael Mountbatten.

Slægtkode: 22.12 23.13 sek: 28.22 29.23 50.28 51.29 52.26 53.27 78.50 79.51 82.50 83.51
92.68 104.68 108.50 109.51 112.94 113.95 118.88 119.89 120.50 121.51
(22 / 0.036621)

Han blev gift 1. gang den 4. februar 1950 i Washington DC, USA med Romaine (TOOTIE) Dahlgreen Pierce, datter af Vinton Ulric Dahlgreen Pierce & Margaret Knickerbocker. Født den 17. juli 1923 i Biltmore, N Carolina, USA. Død den 15. februar 1975 i New York, NY, USA.

Han blev gift 2. gang den 17. november 1960 i London, England med JANET Mercedes Bryce, datter af Francis Bryce & Gladys Jean Mosley. Født den 29. september 1937 i Bermuda.

De fik følgende børn:

- | | | |
|---------|---|------------|
| 1. 1961 | GEORGE Ivar Louis, marquis af Milford Haven | se nr. 800 |
| 2. 1963 | IVAR Alexander Michael, lord Mountbatten | se nr. 801 |

Barn af Nina Georgievna, prinsesse af Rusland [422]:

561. David, fyrst Chavchavadze. Født den 20. maj 1924 i London, England.

Slægtkode: 22,12 23,13 sek: 16,28 17,29 44,60 45,61 52,26 53,27 78,50 78,122 79,51 79,123
82,50 82,122 83,51 83,123 108,50 108,122 109,51 109,123 120,50 120,122 121,51 121,123
(24/0,035156)

Han blev gift 1. gang den 13. september 1952 i Washington DC, USA med Helen Spaulding Husted, datter af Ellery Spaulding Husted. Født den 1. februar 1933 i New York, USA. De blev skilt i 1959.

De fik følgende børn:

- | | | |
|---------|------------------------|------------|
| 1. 1953 | Maria Chavchavadze | se nr. 802 |
| 2. 1954 | Alexandra Chavchavadze | se nr. 803 |

Han blev gift 2. gang den 28. december 1959 i Cincinnati, Ohio, USA med Judith J. Clippinger, datter af John Henry Clippinger & Jane Becker. Født den 26. marts 1932 i Cincinnati, Ohio, USA. De blev skilt i 1970.

De fik følgende børn:

- | | | |
|---------|------------------------|------------|
| 3. 1960 | Catherine Chavchavadze | se nr. 804 |
| 4. 1966 | Michael Chavchavadze | se nr. 805 |

Barn af Xenia Georgievna, prinsesse af Rusland [423]:

562. Nancy Marie Leeds. Født den 25. februar 1925 i New York, USA.

Slægtkode: 22,12 23,13 sek: 16,28 17,29 44,60 45,61 52,26 53,27 78,50 78,122 79,51 79,123
82,50 82,122 83,51 83,123 108,50 108,122 109,51 109,123 120,50 120,122 121,51 121,123
(24/0,035156)

Barn af Irina Alexandrovna, prinsesse af Rusland [424]:

563. Irene Felixovna, fyrstinde Yussupov. Født den 8. marts 1915 i St Petersburg, Rusland. Fulde navn: IRENE Felixovna Yussupov.

Slægtkode: 22,12 23,13 sek: 16,30 17,31 44,56 45,57 52,26 53,27 78,50 78,114 79,51 79,115
82,50 82,114 83,51 83,115 108,50 108,114 109,51 109,115 120,50 120,114 121,51 121,115
(24/0,035156)

Børn af Andrei Alexandrovitch, prins af Rusland [425] første ægteskab:

564. Xenia Andreievna, prinsesse Romanoff. Født den 10. marts 1919 i Paris, Frankrig.

Slægtkode: 22,08 23,09 sek: 16,22 17,23 44,40 45,41 52,18 53,19 78,34 78,82 79,35 79,83
82,34 82,82 83,35 83,83 108,34 108,82 109,35 109,83 120,34 120,82 121,35 121,83
(24/0,035156)

Hun blev gift 1. gang den 17. juni 1945 i London, England med Calhoun Ancrum, søn af Calhoun Ancrum. Født den 28. april 1915 på Philippinerne. De blev skilt i 1954.

Hun blev gift 2. gang den 7. april 1958 i Teheran, Iran med Geoffrey Cuthbert Tooth, søn af Howard Henry Tooth & Helen Katherine Chilver. Født den 1. september 1908 i London, England.

565. Michail Andreievitch, prins Romanoff. Født den 15. juli 1920 i Versailles, Frankrig.

Slægtkode: 22,08 23,09 sek: 16,22 17,23 44,40 45,41 52,18 53,19 78,34 78,82 79,35 79,83
82,34 82,82 83,35 83,83 108,34 108,82 109,35 109,83 120,34 120,82 121,35 121,83
(24 / 0,035156)

Han blev gift 1. gang den 24. februar 1953 i Sydney, Australien med Esther Blanche (JILL) Murphy. Født den 21. oktober 1921 i Horsham, Victoria, Australien. De blev skilt i 1953.

Han blev gift 2. gang den 23. juli 1954 i Sydney, Australien med SHIRLEY Elizabeth Cramond, datter af Gordon Rowe Cramond. Født den 4. marts 1916 i Brisbane, Australien.

566. Andrei Andreievitch, prins Romanoff. Født den 21. januar 1923 i London, England.

Slægtkode: 22,08 23,09 sek: 16,22 17,23 44,40 45,41 52,18 53,19 78,34 78,82 79,35 79,83
82,34 82,82 83,35 83,83 108,34 108,82 109,35 109,83 120,34 120,82 121,35 121,83
(24 / 0,035156)

Han blev gift 1. gang den 9. september 1951 i San Francisco, USA med Helen Dourneff, datter af Constantin Afanasievitch Dourneff. Født den 7. marts 1927 i Tokyo, Japan.

De fik et barn:

1. 1953 Alexis, prins Romanoff se nr. 806

Han blev gift 2. gang den 21. marts 1961 i San Francisco, USA med Kathleen Norris, datter af Frank Norris & Alice McCreedy. Født den 1. marts 1935 i San Francisco, USA. Død den 8. december 1967 i San Francisco, USA.

De fik følgende børn:

2. 1961 Peter, prins Romanoff se nr. 807
3. 1963 Andrew, prins Romanoff se nr. 808

Barn af Andrei Alexandrovitch, prins af Rusland [425] andet ægteskab:

567. Olga, prinsesse Romanoff. Født den 8. april 1950 i London, England.

Slægtkode: 22,08 23,09 sek: 16,22 17,23 44,40 45,41 52,18 53,19 78,34 78,82 79,35 79,83
82,34 82,82 83,35 83,83 108,34 108,82 109,35 109,83 120,34 120,82 121,35 121,83
(24 / 0,035156)

Hun blev gift den 1. oktober 1975 i London, England med Thomas Mathew, søn af Francis Mathew. Født den 8. juli 1945.

De fik et barn:

1. 1976 Nicholas Mathew se nr. 809

Barn af Feodor Alexandrovitch, prins af Rusland [426]:

568. Michail Feodorovitch, prins Romanoff. Født den 4. maj 1924 i Paris, Frankrig.

Slægtkode: 22,08 23,09 sek: 16,22 17,23 44,24 44,40 45,25 45,41 52,18 53,19 78,34 78,50
78,82 79,35 79,51 79,83 82,34 82,50 82,82 83,35 83,51 83,83 92,108 104,108 108,34
108,50 108,82 109,35 109,51 109,83 120,34 120,50 120,82 121,35 121,51 121,83
(36 / 0,043457)

Han blev gift den 15. oktober 1958 i Paris, Frankrig med Helga Staufenger. Født den 22. august 1926 i Wien, Østrig.

De fik et barn:

1. 1959 MICHAEL Paul, prins Romanoff se nr. 810

Børn af Nikita Alexandrovitch, prins af Rusland [427]:

569. Nikita Nikititch, prins Romanoff. Født den 13. maj 1923 i London, England.

Slægtkode: 22,08 23,09 sek: 16,22 17,23 44,40 45,41 52,18 53,19 78,34 78,82 79,35 79,83
82,34 82,82 83,35 83,83 108,34 108,82 109,35 109,83 120,34 120,82 121,35 121,83
(24 / 0,035156)

Han blev gift den 17. juli 1961 i London, England med Janet Anne Schonwald, datter af Michael Schonwald & Ethel Schonwald. Født den 24. april 1933 i Oklahoma City, Oklahoma, USA.

De fik et barn:

1. 1974 Theodore Nikititch, prins Romanoff se nr. 811

570. Alexander Nikititch, prins Romanoff. Født den 4. november 1929 i Paris, Frankrig. Bor i New York, USA.

Slægtkode: 22,08 23,09 sek: 16,22 17,23 44,40 45,41 52,18 53,19 78,34 78,82 79,35 79,83
82,34 82,82 83,35 83,83 108,34 108,82 109,35 109,83 120,34 120,82 121,35 121,83
(24 / 0,035156)

Han blev gift den 18. juli 1971 i Cannes, Frankrig med Donna Maria Valguarnera, datter af Don Corrado Valguarnera. Født den 29. november 1931 i Palermo, Italien.

Barn af Dmitri Alexandrovitch, prins af Rusland [428]:

571. Nadejda, fyrstinde Romanovskaia-Kutuzov. Født d. 4. juli 1933 i Boulogne sur Seine, Frankrig.

Slægtkode: 22,08 23,09 sek: 16,22 17,23 44,40 45,41 52,18 53,19 78,34 78,82 79,35 79,83
82,34 82,82 83,35 83,83 108,34 108,82 109,35 109,83 120,34 120,82 121,35 121,83
(24 / 0,035156)

Hun blev gift den 20. december 1952 i London, England med Anthony BRIAN Allen. Født den 6. maj 1931 i Connah's Quay, Wales, England. De blev skilt i 1976.

De fik følgende børn:

- | | |
|-------------------------|------------|
| 1. 1953 Penelope Allen | se nr. 812 |
| 2. 1955 Marina Allen | se nr. 813 |
| 3. 1958 Alexandra Allen | se nr. 814 |

Barn af Rostislav Alexandrovitch, prins af Rusland [429] første ægteskab:

572. Rostislav, prins Romanoff. Født den 3. december 1938 i Chicago, USA.

Slægtkode: 22.08 23.09 sek: 16.22 17.23 44.40 45.41 52.18 53.19 78.34 78.82 79.35 79.83
82.34 82.82 83.35 83.83 108.34 108.82 109.35 109.83 120.34 120.82 121.35 121.83
(24 / 0.035156)

Han blev gift d. 9. september 1960 i Winnetka, Illinois, USA med Stephena Verdel Cook, datter af Edgar Joseph Cook & Sidney Hunt. Født den 15. december 1938 i Maracaibo, Venezuela.

De fik et barn:

- | | |
|--|------------|
| 1. 1963 STEPHENA Alexandra, prinsesse Romanoff | se nr. 816 |
|--|------------|

Barn af Rostislav Alexandrovitch, prins af Rusland [429] andet ægteskab:

573. Nicholas, prins Romanoff. Født den 8. september 1945 i Chicago, USA.

Slægtkode: 22.08 23.09 sek: 16.22 17.23 44.40 45.41 52.18 53.19 78.34 78.82 79.35 79.83
82.34 82.82 83.35 83.83 108.34 108.82 109.35 109.83 120.34 120.82 121.35 121.83
(24 / 0.035156)

Barn af Vassili Alexandrovitch, prins af Rusland [430]:

574. Marina, prinsesse Romanoff. Født den 22. maj 1940 i San Francisco, USA.

Slægtkode: 22.08 23.09 sek: 16.22 17.23 44.40 45.41 52.18 53.19 78.34 78.82 79.35 79.83
82.34 82.82 83.35 83.83 108.34 108.82 109.35 109.83 120.34 120.82 121.35 121.83
(24 / 0.035156)

Hun blev gift den 8. januar 1967 i Woodside, Californien, USA med William Laurence Beadleston. Født den 31. juli 1938 i Long Branch, New Jersey, USA.

De fik følgende børn:

- | | |
|------------------------------|------------|
| 1. 1968 Tatiana Beadleston | se nr. 817 |
| 2. 1970 Alexandra Beadleston | se nr. 818 |
| 3. 1971 Nicholas Beadleston | se nr. 819 |
| 4. 1976 Natalia Beadleston | se nr. 820 |

Børn af Carl Bernadotte, greve af Wisborg [432] første ægteskab:

575. Dagmar Bernadotte, grevinde af Wisborg. Født den 10. april 1916 i Stockholm, Sverige. Bor i Kimstad, Sverige. Fulde navn: DAGMAR Ebba Märtha Marianne Bernadotte.

Slægtkode: 24.08 25.09 sek: 36.16 37.17 (4 / 0.019531)

Hun blev gift den 23. oktober 1936 i Frötuna, Sverige med Niels-Magnus von Arbin, søn af Magnus von Arbin & Elsa de Frese. Født den 17. august 1910 i Skörtinge, Sverige. Død den 4. marts 1985 i Tångestad, Sverige.

De fik følgende børn:

- | | | |
|---------|----------------------------------|------------|
| 1. 1937 | Elsa Ebba MARIANNE von Arbin | se nr. 821 |
| 2. 1940 | Dagmar Märtha LOUISE von Arbin | se nr. 822 |
| 3. 1946 | Eva Wibeke CATHRINE von Arbin | se nr. 823 |
| 4. 1951 | Lise-Lotte JEANETTE von Arbin | se nr. 824 |
| 5. 1955 | Suzanne Maud MADELEINE von Arbin | se nr. 825 |

576. Nils Bernadotte, greve af Wisborg. Født den 9. februar 1918 i Stockholm, Sverige. Død den 21. april 1920 i Stockholm, Sverige. Fulde navn: NILS Carl Oscar Bernadotte.

Slægtkode: 24.08 25.09 sek: 36.16 37.17 (4 / 0.019531)

577. Oscar Bernadotte, greve af Wisborg. Født den 12. juli 1921 i Stockholm, Sverige. Bor i Frötuna, Sverige. Fulde navn: OSCAR Carl Emmanuel Bernadotte.

Slægtkode: 24.08 25.09 sek: 36.16 37.17 (4 / 0.019531)

Han blev gift 1. gang den 18. marts 1944 i Björnstorp, Sverige med EBBA Anna Ida Louise, baronesse Gyllenkrook, datter af Nils, baron Gyllenkrook & Charlotta, grevinde Wachtmeister af Johannishus. Født den 26. juli 1918 i Stockholm, Sverige. De blev skilt den 14. september 1950.

De fik et barn:

- | | | |
|---------|--------------------------------------|------------|
| 1. 1943 | Ebba Bernadotte, grevinde af Wisborg | se nr. 826 |
|---------|--------------------------------------|------------|

Han blev gift 2. gang den 18. oktober 1950 i New York, NY, USA med Gertrud Ollén, datter af JOHANNES Olof Ollén & LYDIA Maria Lindgren. Født den 10. maj 1916 i Stockholm, Sverige.

De fik følgende børn:

- | | | |
|---------|---|------------|
| 2. 1951 | Christina Bernadotte, grevinde af Wisborg | se nr. 827 |
| 3. 1953 | Birgitta Bernadotte, grevinde af Wisborg | se nr. 828 |
| 4. 1955 | Carl Bernadotte, greve af Wisborg | se nr. 829 |

578. Catharina Bernadotte, grevinde af Wisborg. Født den 14. april 1926 i Stockholm, Sverige. Fulde navn: Märtha Elsa CATHARINA Bernadotte.

Slægtkode: 24.08 25.09 sek: 36.16 37.17 (4 / 0.019531)

Hun blev gift den 9. oktober 1948 i Stockholm, Sverige med TORE Henrik Nilert, søn af Karl HENRIK (Nilsson) Nilert & Signe Sylvén. Født den 9. februar 1915 i Stockholm, Sverige. De blev skilt den 4. december 1968.

De fik følgende børn:

- | | | |
|---------|-------------------------------|------------|
| 1. 1950 | JAN Carl Henrik Svante Nilert | se nr. 830 |
| 2. 1952 | CHARLOTTA Catharina Nilert | se nr. 831 |
| 3. 1954 | Anne-Marie Nilert | se nr. 832 |
| 4. 1959 | FREDRIK Tore Nilert | se nr. 833 |

Barn af Carl Bernadotte, greve af Wisborg [432] andet ægteskab:

579. Claes Bernadotte, greve af Wisborg. Født den 17. juli 1942 i Frötuna, Sverige. Bor i Malmköping, Sverige. Fulde navn: CLAES Carl Bernadotte

Slægtkode: 24.08 25.09 sek: 36,16 37,17 (4 / 0,019531)

Han blev gift den 22. november 1969 i Lund, Sverige med Barbro BIRGITTA Magnusson, datter af TRULS Mattias Magnusson & SIGRID Linnéa Christoffersson. Født den 30. maj 1943 i Lund, Sverige.

De fik følgende børn:

- | | |
|--|------------|
| 1. 1970 Johan Bernadotte, greve af Wisborg | se nr. 834 |
| 2. 1973 Louise Bernadotte, grevinde af Wisborg | se nr. 835 |

Børn af Folke Bernadotte, greve af Wisborg [435]:

580. Gustaf Bernadotte, greve af Wisborg. Født d. 30. januar 1930 i Stockholm, Sverige. Død den 2. februar 1936 i Stockholm, Sverige. Fulde navn: GUSTAF Edward Bernadotte.

Slægtkode: 24.08 25.09 sek: 36,16 37,17 (4 / 0,019531)

581. Folke Bernadotte, greve af Wisborg. Født den 8. februar 1931 i Stockholm, Sverige. Fulde navn: Folke Bernadotte.

Slægtkode: 24.08 25.09 sek: 36,16 37,17 (4 / 0,019531)

Han blev gift den 2. juli 1955 i Grangärde, Sverige med CHRISTINE Marie Glahns, datter af GUNNAR William Glahns & ANNA Magdalena Öhström. Født den 9. januar 1932 i Örebro, Sverige.

De fik følgende børn:

- | | |
|---|------------|
| 1. 1956 Anna Bernadotte, grevinde af Wisborg | se nr. 836 |
| 2. 1958 Folke Bernadotte, greve af Wisborg | se nr. 837 |
| 3. 1962 Maria Bernadotte, grevinde af Wisborg | se nr. 838 |
| 4. 1963 Gunnar Bernadotte, greve af Wisborg | se nr. 839 |

582. Fredrik Bernadotte, greve af Wisborg. Født d. 10. januar 1934 i Stockholm, Sverige. Død den 20. august 1934 i Stockholm, Sverige. Fulde navn: FREDRIK Oscar Bernadotte.

Slægtkode: 24,08 25,09 sek: 36,16 37,17 (4 / 0,019531)

583. Bertil Bernadotte, greve af Wisborg. Født den 6. oktober 1935 i Stockholm, Sverige. Bor i Stockholm, Sverige. Fulde navn: BERTIL Oscar Bernadotte.

Slægtkode: 24.08 25.09 sek: 36,16 37,17 (4 / 0,019531)

Han blev gift 1. gang den 28. september 1966 i København med Rosemarie Heering, datter af PETER Frederik Suhm Heering & Annelise Christel (LISSEN) Ipsen. Født den 7. juni 1942 i København. Død den 1. november 1967 i Stockholm, Sverige.

Han blev gift 2. gang den 27. maj 1981 i London, England med JILL Georgina Rhodes-Maddox, datter af GEORGE Burn Rhodes & DOROTHY Ethel Maddox. Født den 2. maj 1947 i Brighton, Sussex, England.

De fik følgende børn:

- | | | |
|---------|--|------------|
| 1. 1982 | Oscar Bernadotte, greve af Wisborg | se nr. 840 |
| 2. 1983 | Edward Bernadotte, greve af Wisborg | se nr. 841 |
| 3. 1987 | Astrid Bernadotte, grevinde af Wisborg | se nr. 842 |

Børn af Wilhelm II, kejser af Tyskland [436]:

609. Wilhelm (III), kronprins af Tyskland & Preussen. Født den 6. maj 1882 i Marmorpalais, Potsdam, Tyskland. Død den 20. juli 1951 i Hechingen, Tyskland. Fulde navn: Friedrich WILHELM Viktor August Ernst.

Slægtkode: 28,10 29,11 sek: 54,08 55,09 59,31 78,16 79,17 82,16 83,17 88,38 89,39 90,16
91,17 112,46 112,62 113,47 113,63 118,40 119,41 120,16 121,17 122,18 123,19
(23 / 0.039062)

Han blev gift den 6. juni 1905 i Berlin, Tyskland med Cecilie, hertuginde af Mecklenburg-Schwerin [77], datter af Friedrich Franz III, storhertug af Mecklenburg-Schwerin [63] & Anastasia Michailovna, storfyrstinde af Rusland [64]. Født den 20. september 1886 i Schwerin, Tyskland. Død den 6. maj 1954 i Bad Kissingen, Tyskland. Fulde navn: CECILIE Auguste Marie.

Slægtkode: 10,02 11,03 sek: 52,14 53,15 78,18 78,26 79,19 79,27 82,26 83,27 88,34 89,35
90,18 91,19 104,124 108,18 108,26 109,19 109,27 120,18 120,26 121,19 121,27
(23 / 0.149658)

De fik følgende børn:

- | | | |
|---------|---|------------|
| 1. 1906 | Wilhelm, prins af Preussen | se nr. 104 |
| 2. 1907 | Ludwig Ferdinand, prins af Preussen | se nr. 105 |
| 3. 1909 | Hubertus, prins af Preussen | se nr. 106 |
| 4. 1911 | Friedrich (George Mansfield), prins af Preussen | se nr. 107 |
| 5. 1915 | Alexandrine, prinsesse af Preussen | se nr. 108 |
| 6. 1917 | Cecilie, prinsesse af Preussen | se nr. 109 |

610. Eitel Friedrich, prins af Preussen. Født den 7. juli 1883 i Marmorpalais, Potsdam, Tyskland. Død den 8. december 1942 i Potsdam, Tyskland. Fulde navn: EITEL FRIEDRICH Christian Karl.

Slægtkode: 28,10 29,11 sek: 54,08 55,09 59,31 78,16 79,17 82,16 83,17 88,38 89,39 90,16
91,17 112,46 112,62 113,47 113,63 118,40 119,41 120,16 121,17 122,18 123,19
(23 / 0.039062)

Han blev gift den 27. februar 1906 i Berlin, Tyskland med Sophie Charlotte, hertuginde af Oldenburg [469], datter af Friedrich August, storhertug af Oldenburg & Elisabeth, prinsesse af Preussen [368]. Født den 2. februar 1879 i Oldenburg, Tyskland. Død den 29. marts 1964 i Oldenburg, Tyskland. De blev skilt den 20. oktober 1926.

Slægtkode: 30,06 31,07 sek: 78,24 79,25 82,24 83,25 88,54 89,55 90,24 91,25 108,24 109,25
110,26 111,27 (14 / 0.041992)

611. Adalbert, prins af Preussen. Født den 14. juli 1884 i Marmorpalais, Potsdam, Tyskland. Død den 22. september 1948 i Montreux, Schweiz. Fulde navn: ADALBERT Ferdinand Berengard Viktor.

Slægtkode: 28.10 29.11 sek: 54.08 55.09 59.31 78.16 79.17 82.16 83.17 88.38 89.39 90.16
91.17 112.46 112.62 113.47 113.63 118.40 119.41 120.16 121.17 122.18 123.19
(23 / 0.039062)

Han blev gift den 3. august 1914 i Wilhelmshafen, Tyskland med Adelheid, prinsesse af Sachsen Meiningen, datter af Friedrich, prins af Sachsen Meiningen & Adelheid, prinsesse af Lippe-Bisterfeld. Født den 16. august 1891 i Kassel, Tyskland. Død den 25. april 1971 i La Tour-de-Peilz, Montreux, Schweiz. Fulde navn: ADELHEID Erna Karoline Marie Elisabeth.

Slægtkode: 59.23 sek: 112.46 113.47 (3 / 0.002929688)

De fik følgende børn:

1. 1915 En datter, prinsesse af Preussen se nr. 868
2. 1917 Viktoria Marina, prinsesse af Preussen se nr. 869
3. 1919 Wilhelm Viktor, prins af Preussen se nr. 870

612. August Wilhelm (AUWI), prins af Preussen. Født den 29. januar 1887 i Potsdam, Tyskland. Død den 25. marts 1949 i Stuttgart, Tyskland. Fulde navn: AUGUST WILHELM Heinrich Günther Viktor.

Slægtkode: 28.10 29.11 sek: 54.08 55.09 59.31 78.16 79.17 82.16 83.17 88.38 89.39 90.16
91.17 112.46 112.62 113.47 113.63 118.40 119.41 120.16 121.17 122.18 123.19
(23 / 0.039062)

Han blev gift den 22. oktober 1908 i Berlin, Tyskland med Alexandra Viktoria, prinsesse af Slesvig Holsten Sønderborg Glücksborg, datter af Friedrich Ferdinand, hertug af Slesvig Holsten Sønderborg Glücksborg & Karoline Mathilde, prinsesse af Slesvig Holsten Sønderborg Augustenborg. Født den 21. april 1887 i Grünholz, Tyskland. Død den 15. april 1957 i Lyon, Frankrig. De blev skilt i 1920. Fulde navn: ALEXANDRA VIKTORIA Auguste Leopoldine Charlotte Amalie Wilhelmine.

Slægtkode: 32.08 33.09 sek: 59.31 112.62 113.63 (5 / 0.010742)

De fik et barn:

1. 1912 Alexander Ferdinand, prins af Preussen se nr. 871

613. Oscar, prins af Preussen. Født den 27. juli 1888 i Marmorpalais, Potsdam, Tyskland. Død den 27. januar 1958 i München, Tyskland. Fulde navn: OSCAR Karl Gustaf Adolph.

Slægtkode: 28.10 29.11 sek: 54.08 55.09 59.31 78.16 79.17 82.16 83.17 88.38 89.39 90.16
91.17 112.46 112.62 113.47 113.63 118.40 119.41 120.16 121.17 122.18 123.19
(23 / 0.039062)

Han blev gift den 31. juli 1914 i Berlin, Tyskland med Ina Marie, prinsesse af Preussen, datter af KARL Heinrich Ludwig, greve von Bassewitz-Levetzau & Margarete, grevinde von der Schulenburg. Født den 27. januar 1888 i Bristow. Død den 17. september 1973 i München, Tyskland. Titel dato: 26. august 1940. Tidligere titel: Grevinde von Bassewitz. Fulde navn: INA MARIE Helene Adele Elise.

De fik følgende børn:

- | | |
|---|------------|
| 1. 1915 Oscar, prins af Preussen | se nr. 872 |
| 2. 1917 Burchard, prins af Preussen | se nr. 873 |
| 3. 1918 Herzeleide Ina Marie, prinsesse af Preussen | se nr. 874 |
| 4. 1922 Wilhelm Karl, prins af Preussen | se nr. 875 |

614. Joachim, prins af Preussen. Født den 17. december 1890 i Berlin, Tyskland. Død den 18. juli 1920 i Potsdam, Tyskland. Fulde navn: JOACHIM Franz Humbert.

Slægtkode: 28.10 29.11 sek: 54.08 55.09 59.31 78.16 79.17 82.16 83.17 88.38 89.39 90.16
91.17 112.46 112.62 113.47 113.63 118.40 119.41 120.16 121.17 122.18 123.19
(23 / 0.039062)

Han blev gift den 11. marts 1916 i Bellevue, Berlin, Tyskland med Marie Auguste, prinsesse af Anhalt, datter af Eduard, hertug af Anhalt & Louise, prinsesse af Sachsen Altenburg. Født d. 10. juni 1898 i Ballenstedt, Tyskland. Fulde navn: MARIE AUGUSTE Antoinette Friederike Alexandra Hilda Luise.

Slægtkode: 62.08 63.09 sek: 80.26 81.27 88.54 89.55 (6 / 0,010742)

De fik et barn:

- | | |
|--|------------|
| 1. 1916 Franz Josef, prins af Preussen | se nr. 876 |
|--|------------|

615. Viktoria Luise, prinsesse af Preussen. Født den 13. september 1892 i Marmorpalais, Potsdam, Tyskland. Død 1980 i Braunschweig, Tyskland. Fulde navn: VIKTORIA LUISE Adelheid Mathilde Charlotte.

Slægtkode: 28.10 29.11 sek: 54.08 55.09 59.31 78.16 79.17 82.16 83.17 88.38 89.39 90.16
91.17 112.46 112.62 113.47 113.63 118.40 119.41 120.16 121.17 122.18 123.19
(23 / 0.039062)

Hun blev gift den 24. maj 1913 i Berlin, Tyskland med Ernst August, prins af Hannover [396], søn af Ernst August, kronprins af Hannover & Thyra, prinsesse af Danmark [335]. Født den 17. november 1887 i Penzing, Wien, Østrig. Død den 30. januar 1953 på Marienburg, Nordstemmen, Tyskland. Titel dato: 29. august 1931. Tidligere titel: Prins af Hannover, Storbritannien og Irland. Fulde navn: ERNST AUGUST Christian Georg.

Slægtkode: 16.06 17.07 sek: 116.16 117.17 127.09 (5 / 0.035156)

De fik følgende børn:

- | | |
|--|------------|
| 1. 1914 Ernst August, prins af Hannover | se nr. 514 |
| 2. 1915 Georg Wilhelm, prins af Hannover | se nr. 515 |
| 3. 1917 Friederika, dronning af Grækenland | se nr. 516 |
| 4. 1919 Christian, prins af Hannover | se nr. 517 |
| 5. 1923 Guelf Heinrich, prins af Hannover | se nr. 518 |

Barn af Charlotte, prinsesse af Preussen [437]:

616. Feodora, prinsesse af Sachsen Meiningen. Født d. 12. maj 1879 i Potsdam, Tyskland. Død den 26. august 1945 i Neuhof, Tyskland. Fulde navn: FEODORA Victoria Auguste Marie Marianne.

Slægtkode: 28,14 29,15 sek: 54,12 55,13 76,22 77,23 78,20 78,24 79,21 79,25 82,20 82,24
83,21 83,25 88,54 89,55 90,20 90,24 91,21 91,25 108,20 109,21 112,62 113,63 118,56
119,57 120,20 120,24 121,21 121,25 122,26 123,27 (32 / 0,047852)

Hun blev gift den 24. september 1898 i Breslau, Polen med Heinrich XXX, prins af Reuss, søn af Heinrich IX, prins af Reuss & Anna, baronesse von Zedlitz und Leipe. Født den 25. november 1864 i Neuhof, Tyskland. Død den 23. marts 1939 i Neuhof, Tyskland.

Slægtkode: 84,08 (1 / 0,001953125)

Børn af Heinrich, prins af Preussen [438]:

617. Waldemar, prins af Preussen. Født den 20. marts 1889 i Kiel, Tyskland. Død den 2. maj 1945 i Tutzing, Bayern, Tyskland. Fulde navn: WALDEMAR Wilhelm Ludwig Friedrich Viktor Heinrich.

Slægtkode: 28,10 29,11 sek: 28,14 29,15 54,08 55,09 78,16 79,17 82,16 83,17 88,38 89,39
90,16 91,17 92,100 104,100 112,46 112,62 113,47 113,63 118,40 118,56 119,41 119,57
120,16 121,17 122,18 123,19 (28 / 0,054199)

Han blev gift den 14. august 1919 i Hemmelmark, Eckernförde, Tyskland med Calixta, prinsesse af Lippe, datter af Friedrich Wilhelm, prins af Lippe & Gisela, grevinde af Ysemburg-Büdingen. Født den 14. oktober 1895 i Potsdam, Tyskland. Fulde navn: CALIXTA Agnes Adelheid Irmgard Helene Caroline Elise Emma.

618. Sigismund, prins af Preussen. Født den 27. november 1896 i Kiel, Tyskland. Fulde navn: Wilhelm Viktor Karl August Heinrich SIGISMUND.

Slægtkode: 28,10 29,11 sek: 28,14 29,15 54,08 55,09 78,16 79,17 82,16 83,17 88,38 89,39
90,16 91,17 92,100 104,100 112,46 112,62 113,47 113,63 118,40 118,56 119,41 119,57
120,16 121,17 122,18 123,19 (28 / 0,054199)

Han blev gift den 11. juli 1919 i Hemmelmark, Eckernförde, Tyskland med Charlotte Agnes, Prinsesse af Sachsen Altenburg, datter af Ernst II, hertug af Sachsen Altenburg & Adelheid, prinsesse af Schaumburg-Lippe. Født den 4. marts 1899 i Potsdam, Tyskland. Fulde navn: CHARLOTTE-AGNES Ernestine Auguste Bathildis Marie Therese Adolphine.

Slægtkode: 34,30 35,31 sek: 80,18 81,19 88,38 89,39 124,28 125,29 (8 / 0,008789062)

De fik følgende børn:

1. 1920 Barbara, prinsesse af Preussen se nr. 877
2. 1924 Alfred, prins af Preussen se nr. 878

619. Heinrich, prins af Preussen. Født den 9. januar 1900 i Kiel, Tyskland. Død den 26. februar 1904 i Kiel, Tyskland. Fulde navn: HEINRICH Viktor Ludwig Friedrich.

Slægtkode: 28,10 29,11 sek: 28,14 29,15 54,08 55,09 78,16 79,17 82,16 83,17 88,38 89,39
90,16 91,17 92,100 104,100 112,46 112,62 113,47 113,63 118,40 118,56 119,41 119,57
120,16 121,17 122,18 123,19 (28 / 0,054199)

Børn af Margarete, prinsesse af Preussen [443]:

620. Friedrich Wilhelm, prins af Hessen. Født d. 23. november 1893 i Frankfurt am Main, Tyskland. Død den 12. september 1916 i Cara-Orman, Dobrudja, Rumænien. Fulde navn: FRIEDRICH WILHELM Sigismund Victor.

Slægtkode: 28,14 29,15 sek: 34,08 35,09 54,12 55,13 60,10 61,11 78,20 78,24 79,21 79,25
82,20 82,24 83,21 83,25 88,46 88,54 89,47 89,55 90,20 90,24 91,21 91,25 108,20 109,21
110,22 111,23 112,62 113,63 118,56 119,57 120,24 121,25 122,26 123,27 (36/0,0625)

621. Maximilian, prins af Hessen. Født den 20. oktober 1894 i Rumpenheim, Fulda, Tyskland. Død den 12. oktober 1914 i St Jean Chapelle, Bailleul, Frankrig. Fulde navn: MAXIMILIAN Friedrich Wilhelm Georg Eduard.

Slægtkode: 28,14 29,15 sek: 34,08 35,09 54,12 55,13 60,10 61,11 78,20 78,24 79,21 79,25
82,20 82,24 83,21 83,25 88,46 88,54 89,47 89,55 90,20 90,24 91,21 91,25 108,20 109,21
110,22 111,23 112,62 113,63 118,56 119,57 120,24 121,25 122,26 123,27 (36/0,0625)

622. Philipp, landgreve af Hessen. Født den 6. november 1896 i Rumpenheim, Fulda, Tyskland. Titel dato: 28. maj 1940. Tidligere titel: Prins af Hessen.

Slægtkode: 28,14 29,15 sek: 34,08 35,09 54,12 55,13 60,10 61,11 78,20 78,24 79,21 79,25
82,20 82,24 83,21 83,25 88,46 88,54 89,47 89,55 90,20 90,24 91,21 91,25 108,20 109,21
110,22 111,23 112,62 113,63 118,56 119,57 120,24 121,25 122,26 123,27 (36/0,0625)

Han blev gift den 23. september 1925 i Racconigi, Italien med Mafalda, prinsesse af Savoien, datter af Victor Emanuel III, konge af Italien & Elena, dronning af Italien. Født den 19. november 1902 i Rom, Italien. Død den 27. august 1944 i Buchenwald (koncentrationslejr), Erfurt, Tyskland. Fulde navn: MAFALDA Maria Elisabetta Anna Romana.

De fik følgende børn:

1. 1926 Moritz, prins af Hessen se nr. 879
2. 1927 Heinrich, prins af Hessen se nr. 880
3. 1937 Otto, prins af Hessen se nr. 881
4. 1940 Elisabeth, prinsesse af Hessen se nr. 882

623. Wolfgang, prins af Hessen. Født den 6. november 1896 i Rumpenheim, Fulda, Tyskland. Fulde navn: WOLFGANG Moritz.

Slægtkode: 28,14 29,15 sek: 34,08 35,09 54,12 55,13 60,10 61,11 78,20 78,24 79,21 79,25
82,20 82,24 83,21 83,25 88,46 88,54 89,47 89,55 90,20 90,24 91,21 91,25 108,20 109,21
110,22 111,23 112,62 113,63 118,56 119,57 120,24 121,25 122,26 123,27 (36/0,0625)

Han blev gift 1. gang den 17. september 1924 på Salem, Baden, Tyskland med Marie Alexandra, prinsesse af Baden [512], datter af Maximilian (MAX), prins af Baden & Marie Louise, prinsesse af Baden [391]. Født den 1. august 1902 på Salem, Baden, Tyskland. Død den 29. januar 1944 i Frankfurt am Main, Tyskland. Fulde navn: MARIE ALEXANDRA Thyra Victoria Louise Carola Hilda.

Slægtkode: 16,14 17,15 sek: 44,22 45,23 46,08 47,09 52,08 53,09 74,20 75,21 78,46 79,47
82,46 83,47 92,76 98,20 99,21 104,76 108,46 109,47 116,48 117,49 120,46 121,47 127,25
(25/0,04541)

Han blev gift 2. gang den 7. september 1948 i Frankfurt am Main, Tyskland med Ottilie Moeller, datter af Ludwig Moeller & Eleonore Steinmann. Født den 24. juni 1903 i Frankfurt am Main, Tyskland.

De adopterede 7. juli 1952 sønnen af hans afdøde bror Christoph [625]:

1. 1937 Karl Adolf, prins af Hessen se nr. 708

624. Richard, prins af Hessen. Født den 14. maj 1901 i Frankfurt am Main, Tyskland. Død den 11. februar 1969 i Frankfurt am Main, Tyskland. Fulde navn: RICHARD Wilhelm Leopold.

Slægtkode: 28.14 29.15 sek: 34.08 35.09 54.12 55.13 60.10 61.11 78.20 78.24 79.21 79.25
82.20 82.24 83.21 83.25 88.46 88.54 89.47 89.55 90.20 90.24 91.21 91.25 108.20 109.21
110.22 111.23 112.62 113.63 118.56 119.57 120.24 121.25 122.26 123.27 (36/0.0625)

Han adopterede 7. juli 1952 sønnen af sin afdøde bror Christoph [625]:

1. 1939 Rainer, prins af Hessen se nr. 709

625. Christoph, prins af Hessen. Født den 14. maj 1901 i Frankfurt am Main, Tyskland. Død den 7. oktober 1943 i Appeninerne, Italien. Fulde navn: CHRISTOPH Ernst August.

Slægtkode: 28.14 29.15 sek: 34.08 35.09 54.12 55.13 60.10 61.11 78.20 78.24 79.21 79.25
82.20 82.24 83.21 83.25 88.46 88.54 89.47 89.55 90.20 90.24 91.21 91.25 108.20 109.21
110.22 111.23 112.62 113.63 118.56 119.57 120.24 121.25 122.26 123.27 (36/0.0625)

Han blev gift den 15. december 1930 på Friedrichshof, Kronberg, Tyskland med Sophie, prinsesse af Grækenland og Danmark [501], datter af Andreas, prins af Grækenland og Danmark [383] & Alice, prinsesse af Battenberg [626]. Født den 26. juni 1914 på Korfu, Grækenland.

Slægtkode: 16.08 17.09 sek: 28.30 29.31 44.20 45.21 78.42 79.43 82.42 83.43 92.100 104.100
108.42 109.43 112.126 113.127 118.120 119.121 120.42 121.43 (20/0.032715)

De fik følgende børn:

1. 1933 Christina, prinsesse af Hessen se nr. 706
2. 1934 Dorothea, prinsesse af Hessen se nr. 707
3. 1937 Karl Adolf, prins af Hessen se nr. 708
4. 1939 Rainer, prins af Hessen se nr. 709
5. 1942 Clarissa, prinsesse af Hessen se nr. 710

Børn af Viktoria, prinsesse af Hessen und bei Rhein [444]:

626. Alice, prinsesse af Battenberg. Født den 25. februar 1885 i Windsor, England. Død den 4. december 1969 på Buckingham Palace, London, England. Fulde navn: Victoria ALICE Elizabeth Julie Mary Mountbatten.

Slægtkode: 28.14 29.15 sek: 92.36 92.100 104.36 104.100 112.62 113.63 118.56 119.57
(10/0.019043)

Hun blev gift den 7. oktober 1903 i Darmstadt, Tyskland med Andreas, prins af Grækenland og Danmark [383], søn af Georg I, konge af Grækenland [333] & Olga Konstantinovna, dronning af Grækenland. Født den 2. februar 1882 i Athen, Grækenland. Død den 3. december 1944 i Monte Carlo, Monaco.

Slægtkode: 16.04 17.05 sek: 44.12 45.13 78.26 79.27 82.26 83.27 108.26 109.27 120.26 121.27
(12/0.046875)

De fik følgende børn:

1. 1905 Margaretha, prinsesse af Grækenland og Danmark se nr. 498
2. 1906 Theodora, prinsesse af Grækenland og Danmark se nr. 499
3. 1911 Cecilie, prinsesse af Grækenland og Danmark se nr. 500

4. 1914 Sophie, prinsesse af Grækenland og Danmark se nr. 501
 5. 1921 Philip, prins af Storbritannien og Nordirland se nr. 502

627. Louise, dronning af Sverige. Født den 13. juli 1889 i Heiligenberg, Baden, Tyskland. Død den 7. marts 1965 i Stockholm, Sverige. Titel dato: 29. oktober 1950. Tidligere titel: Prinsesse af Battenberg. Fulde navn: LOUISE Alexandra Marie Irene Mountbatten.

Slægtkode: 28.14 29.15 sek: 92.36 92.100 104.36 104.100 112.62 113.63 118.56 119.57
 (10 / 0.019043)

Hun blev gift den 3. november 1923 i London, England med Gustaf VI Adolf, konge af Sverige [18], søn af Gustav V, konge af Sverige [65] & Viktoria, dronning af Sverige [66]. Født den 11. november 1882 i Stockholm, Sverige. Død den 15. september 1973 i Helsingborg, Sverige. Titel dato: 29. oktober 1950. Tidligere titel: Kronprins af Sverige. Fulde navn: Oskar Frederik Wilhelm Olaf GUSTAF ADOLF.

Slægtkode: 6 sek: 36.08 37.09 46.12 47.13 78.28 79.29 82.28 83.29 88.62 89.63
 90.28 91.29 92.108 120.28 121.29 122.30 123.31 (18 / 0.276611)

628. George, marquis af Milford Haven. Født den 6. november 1892 i Darmstadt, Tyskland. Død den 8. april 1938 i London, England. Tidligere titel: Prins af Battenberg. Fulde navn: GEORGE Louis Victor Henry Sergius Mountbatten.

Slægtkode: 28.14 29.15 sek: 92.36 92.100 104.36 104.100 112.62 113.63 118.56 119.57
 (10 / 0.019043)

Han blev gift den 15. november 1916 i London, England med Nadejda Michailovna, grevinde de Torby [420], datter af Michail Michailovitch, storfyrste af Rusland [349] & Sophie Nikolaievna, grevinde de Torby. Født den 28. marts 1896 i Cannes, Frankrig. Død den 22. januar 1963 i Cannes, Frankrig.

Slægtkode: 22.04 23.05 sek: 50.12 51.13 52.10 53.11 78.18 79.19 82.18 83.19 104.92 108.18
 109.19 120.18 121.19 (15 / 0.054932)

De fik følgende børn:

1. 1917 Tatjana, lady Mountbatten se nr. 559
 2. 1919 David, marquis af Milford Haven se nr. 560

629. Louis, jarl Mountbatten af Burma. Født den 28. november 1901 i Windsor, England. Død den 27. august 1979 i Mullaghmore, co Sligo Irland. Titel dato: 28. oktober 1947. Tidligere titel: Prins af Battenberg. Fulde navn: LOUIS Francis Albert Victor Nicholas Mountbatten.

Slægtkode: 28.14 29.15 sek: 92.36 92.100 104.36 104.100 112.62 113.63 118.56 119.57
 (10 / 0.019043)

Han blev gift den 18. juli 1922 i Westminster, England med hon. Edwina Ashley, datter af Wilfred William Ashley, baron Mount Temple & Amalia Maud Cassel. Født d. 28. november 1901 i Broadlands, Hants, England. Død den 21. februar 1960 i Jesselton, Borneo. Fulde navn: EDWINA Cynthia Annette Ashley.

De fik følgende børn:

1. 1924 Patricia, grevinde Mountbatten af Burma se nr. 883
 2. 1929 Pamela Mountbatten, lady se nr. 884

Børn af Ernst Ludwig, storhertug af Hessen und bei Rhein [447] første ægteskab:

630. Elisabeth, prinsesse af Hessen und bei Rhein. Født den 11. marts 1895 i Darmstadt, Tyskland. Død den 6. november 1903 i Skierniewice, Polen. Fulde navn: ELISABETH Marie Alice Victoria.

Slægtkode: 28.10 29.11 sek: 28.12 29.13 44.28 45.29 78.58 79.59 82.58 83.59 92.68 92.124
104.68 104.124 108.58 109.59 112.46 112.54 113.47 113.55 118.40 118.48 119.41 119.49
120.58 121.59 (26 / 0.043945)

631. En dødfødt søn, Hessen und bei Rhein. Født den 25. maj 1900 i Wolfsgarten, Hessen, Tyskland.

Slægtkode: 28.10 29.11 sek: 28.12 29.13 44.28 45.29 78.58 79.59 82.58 83.59 92.68 92.124
104.68 104.124 108.58 109.59 112.46 112.54 113.47 113.55 118.40 118.48 119.41 119.49
120.58 121.59 (26 / 0.043945)

Børn af Ernst Ludwig, storhertug af Hessen und bei Rhein [447] andet ægteskab:

632. Georg, storhertug af Hessen und bei Rhein. Født den 8. november 1906 i Darmstadt, Tyskland. Død den 16. november 1937 i Steene, Ostende, Belgien. Titel dato: 9. oktober 1937. Tidligere titel: Arvestorhertug af Hessen und bei Rhein. Fulde navn: GEORG Donatus Wilhelm Nikolaus Eduard Heinrich Karl.

Slægtkode: 28.10 29.11 sek: 92.68 104.68 112.46 113.47 118.40 119.41 (8 / 0.018066)

Han blev gift den 23. januar 1931 i Darmstadt, Tyskland med Cecilie, prinsesse af Grækenland og Danmark [500], datter af Andreas, prins af Grækenland og Danmark [383] & Alice, prinsesse af Battenberg [626]. Født den 22. juni 1911 på Tatoi, Athen, Grækenland. Død den 16. november 1937 i Steene, Ostende, Belgien.

Slægtkode: 16.08 17.09 sek: 28.30 29.31 44.20 45.21 78.42 79.43 82.42 83.43 92.100 104.100
108.42 109.43 112.126 113.127 118.120 119.121 120.42 121.43 (20 / 0.032715)

De fik følgende børn:

1. 1931 Ludwig, prins af Hessen und bei Rhein se nr. 703
2. 1933 Alexander, prins af Hessen und bei Rhein se nr. 704
3. 1936 Johanna, prinsesse af Hessen und bei Rhein se nr. 705

633. Ludwig (V), prins af Hessen und bei Rhein. Født den 20. november 1908 i Darmstadt, Tyskland. Død den 30. maj 1968 i Frankfurt am Main, Tyskland. Titel dato: 16. november 1937. Fulde navn: LUDWIG Hermann Alexander Chlodwig.

Slægtkode: 28.10 29.11 sek: 92.68 104.68 112.46 113.47 118.40 119.41 (8 / 0.018066)

Han blev gift den 17. november 1937 i London, England med hon. Margaret Geddes. Født den 18. marts 1913 i Dublin, Irland.

De adopterede den 24. december 1960 søn af Landgreve Philipp af Hessen [622]:

1. 1926 Moritz, prins af Hessen se nr. 879

Børn af Marie, prinsesse af Sachsen Coburg og Gotha [451]:

634. Carol II, konge af Rumænien. Født den 15. oktober 1893 i Pelesch, Sinaia, Rumænien. Død den 4. april 1953 i Estoril, Lissabon, Portugal. Titel dato: 8. juni 1930. Tidligere titel: Prins af Hohenzollern.

Slægtkode: 28,12 29,13 sek: 44,28 45,29 78,58 79,59 82,58 83,59 92,72 92,124 104,72 104,124
108,58 109,59 112,40 112,54 113,41 113,55 118,40 118,48 119,41 119,49 120,58 121,59
(24 / 0,02832)

Han blev gift 1. gang den 31. august 1918 i Odessa, Rusland med Joana Maria Valentina (ZIZI) Lambrino, datter af Constantin Lambrino & Euphrosine Alcaz. Født den 3. oktober 1898 i Roman, Rumænien. Død den 11. marts 1953 i Paris, Frankrig. Ægteskabet blev erklæret ugyldigt den 8. januar 1919.

De fik et barn:

1. 1920 Carol, prins af Rumænien

se nr. 885

Han blev gift 2. gang den 10. marts 1921 i Athen, Grækenland med Helene, dronning af Rumænien [487], datter af Konstantin I, konge af Grækenland [377] & Sophie, dronning af Grækenland [442]. Født den 2. maj 1896 i Athen, Grækenland. De blev skilt den 21. juni 1928. Tidligere titel: Prinsesse af Grækenland og Danmark.

Slægtkode: 16,08 17,09 sek: 28,14 29,15 44,20 45,21 54,12 55,13 78,24 78,42 79,25 79,43
82,24 82,42 83,25 83,43 88,54 89,55 90,24 91,25 108,42 109,43 112,62 113,63 118,56
119,57 120,24 120,42 121,25 121,43 122,26 123,27 (32 / 0,05957)

De fik et barn:

2. 1921 Michael I (MIHAI), konge af Rumænien

se nr. 678

Han blev gift 3. gang den 3. juni 1949 i Rio de Janeiro, Brasilien med Elena (MAGDA), prinsesse af Hohenzollern, datter af Nicholas Wolf (alias Lupescu) & Elisabeth Wolf. Født den 15. september 1902 i Jassy. Titel dato: 3. juni 1949.

635. Elisabeth, prinsesse af Rumænien. Født den 12. oktober 1894 i Pelesch, Sinaia, Rumænien. Død den 14. november 1956 i Cannes, Frankrig. Fulde navn: ELISABETH Charlotte Josephine Viktoria Alexandra.

Slægtkode: 28,12 29,13 sek: 44,28 45,29 78,58 79,59 82,58 83,59 92,72 92,124 104,72 104,124
108,58 109,59 112,40 112,54 113,41 113,55 118,40 118,48 119,41 119,49 120,58 121,59
(24 / 0,02832)

Hun blev gift den 27. februar 1921 i Bukarest, Rumænien med Georg II, konge af Grækenland [485], søn af Konstantin I, konge af Grækenland [377] & Sophie, dronning af Grækenland [442]. Født den 7. juli 1890 på Tatoi, Athen, Grækenland. Død den 1. april 1947 i Athen, Grækenland. Titel dato: 27. september 1922. Tidligere titel: Prins af Grækenland og Danmark. De blev skilt i 1935.

Slægtkode: 16,08 17,09 sek: 28,14 29,15 44,20 45,21 54,12 55,13 78,24 78,42 79,25 79,43
82,24 82,42 83,25 83,43 88,54 89,55 90,24 91,25 108,42 109,43 112,62 113,63 118,56
119,57 120,24 120,42 121,25 121,43 122,26 123,27 (32 / 0,05957)

636. Marie (Marija), prinsesse af Rumænien. Født den 9. januar 1900 i Gotha, Tyskland. Død den 22. juni 1961 i London, England.

Slægtkode: 28,12 29,13 sek: 44,28 45,29 78,58 79,59 82,58 83,59 92,72 92,124 104,72 104,124
108,58 109,59 112,40 112,54 113,41 113,55 118,40 118,48 119,41 119,49 120,58 121,59
(24 / 0,02832)

Hun blev gift den 8. juni 1922 i Beograd, Jugoslavien med Alexander I, konge af Jugoslavien, søn af Peter I, konge over Serbere, Kroater & Slovenere & Zorka, prinsesse af Monte-

negro. Født den 16. december 1888 i Cetinje, Jugoslavien. Død den 9. oktober 1934 i Marseilles, Frankrig. Titel dato: 10. marts 1929. Tidligere titel: Prins af Serbien.

De fik følgende børn:

- | | | |
|---------|--------------------------------|------------|
| 1. 1923 | Petar II, konge af Jugoslavien | se nr. 886 |
| 2. 1928 | Tomislav, prins af Jugoslavien | se nr. 887 |
| 3. 1929 | Andrej, prins af Jugoslavien | se nr. 888 |

637. Nikolaj, prins af Rumænien. Født den 18. august 1903 i Pelesch, Sinaia, Rumænien.

Slægtkode: 28,12 29,13 sek: 44,28 45,29 78,58 79,59 82,58 83,59 92,72 92,124 104,72 104,124
108,58 109,59 112,40 112,54 113,41 113,55 118,40 118,48 119,41 119,49 120,58 121,59
(24 / 0.02832)

638. Ileana, prinsesse af Rumænien. Født den 5. januar 1909 i Pelesch, Sinaia, Rumænien.

Slægtkode: 28,12 29,13 sek: 44,28 45,29 78,58 79,59 82,58 83,59 92,72 92,124 104,72 104,124
108,58 109,59 112,40 112,54 113,41 113,55 118,40 118,48 119,41 119,49 120,58 121,59
(24 / 0.02832)

Hun blev gift den 26. juli 1931 i Sinaia, Rumænien med Anton, ærkehertug af Østrig, søn af Leopold Salvator, ærkehertug af Østrig & Blanca, prinsesse af Bourbon. Født den 20. marts 1901 i Wien, Østrig. Død den 21. januar 1991 i Ellwod City, Pennsylvania, USA. De blev skilt i 1954. Fulde navn: ANTON Maria Franz Leopold Blanche Karl Joseph Ignatz Rafael Michael Margarethe Nikitas.

Slægtkode: 100,46 101,47 (2 / 0,0009765625)

De fik følgende børn:

- | | | |
|---------|---|------------|
| 1. 1932 | Stephan, ærkehertug af Østrig | se nr. 889 |
| 2. 1933 | Marie Ileana (MINOLA), ærkehertuginde af Østrig | se nr. 890 |
| 3. 1935 | Alexandra, ærkehertuginde af Østrig | se nr. 891 |
| 4. 1937 | Dominic, ærkehertug af Østrig | se nr. 892 |
| 5. 1939 | Maria Magdalena, ærkehertuginde af Østrig | se nr. 893 |
| 6. 1942 | Elisabeth, ærkehertuginde af Østrig | se nr. 894 |

639. Mircea, prins af Rumænien. Født den 3. januar 1913 i Bukarest, Rumænien. Død den 2. november 1916 i Buftea, Rumænien.

Slægtkode: 28,12 29,13 sek: 44,28 45,29 78,58 79,59 82,58 83,59 92,72 92,124 104,72 104,124
108,58 109,59 112,40 112,54 113,41 113,55 118,40 118,48 119,41 119,49 120,58 121,59
(24 / 0.02832)

Børn af Alexandra, prinsesse af Sachsen Coburg og Gotha [453]:

640. Gottfried, prins af Hohenlohe-Langenburg. Født den 24. marts 1897 på Langenburg, Württemberg, Tyskland. Død den 11. maj 1960 på Langenburg, Württemberg, Tyskland. Fulde navn: GOTTFRIED Hermann Alfred Paul Maximilian Viktor.

Slægtkode: 28,12 29,13 sek: 44,28 45,29 59,19 78,58 79,59 82,58 83,59 92,20 92,124 93,21
104,20 104,124 105,21 108,58 109,59 112,38 112,54 113,39 113,55 118,48 119,49 120,58
121,59 (25 / 0.032715)

Han blev gift den 20. april 1931 på Langenburg, Württemberg, Tyskland med Margaretha, prinsesse af Grækenland og Danmark [498], datter af Andreas, prins af Grækenland og Danmark [383] & Alice, prinsesse af Battenberg [626]. Født den 18. april 1905 i Athen, Grækenland. Død 1981 i Langenburg, Württemberg, Tyskland.

Slægtkode: 16.08 17.09 sek: 28.30 29.31 44.20 45.21 78.42 79.43 82.42 83.43 92.100 104.100
108.42 109.43 112.126 113.127 118.120 119.121 120.42 121.43 (20 / 0.032715)

De fik følgende børn:

1. 1933 En dødfødt datter, Hohenlohe-Langenburg se nr. 694
2. 1935 Kraft, prins af Hohenlohe-Langenburg se nr. 695
3. 1936 Beatrice, prinsesse af Hohenlohe-Langenburg se nr. 696
4. 1938 Andreas, prins af Hohenlohe-Langenburg se nr. 697
5. 1944 Ruprecht, prins af Hohenlohe-Langenburg (tvilling) se nr. 698
6. 1944 Albrecht, prins af Hohenlohe-Langenburg (tvilling) se nr. 699

641. Marie Melita, prinsesse af Hohenlohe-Langenburg. Født den 18. januar 1899 på Langenburg, Württemberg, Tyskland. Død den 7. november 1967 i München, Tyskland. Fulde navn: MARIE MELITA Leopoldine Viktoria Feodora Alexandra Sophie.

Slægtkode: 28.12 29.13 sek: 44.28 45.29 59.19 78.58 79.59 82.58 83.59 92.20 92.124 93.21
104.20 104.124 105.21 108.58 109.59 112.38 112.54 113.39 113.55 118.48 119.49 120.58
121.59 (25 / 0.032715)

Hun blev gift den 15. februar 1916 i Coburg, Tyskland med Friedrich, hertug af Slesvig Holsten Sønderborg Glücksborg, søn af Friedrich Ferdinand, hertug af Slesvig Holsten Sønderborg Glücksborg & Karoline Mathilde, prinsesse af Slesvig Holsten Sønderborg Augustenborg. Født den 23. august 1891 i Grünholz, Tyskland. Død den 10. februar 1965 i Grünholz, Tyskland. Fulde navn: Wilhelm FRIEDRICH Christian Günther Albrecht Adolf Georg.

Slægtkode: 32.08 33.09 sek: 59.31 112.62 113.63 (5 / 0.010742)

De fik følgende børn:

1. 1917 Hans, arveprins af Slesvig Holsten Sønderborg Glücksborg se nr. 895
2. 1919 Wilhelm, hertug af Slesvig Holsten Sønderborg Glücksborg se nr. 896
3. 1922 Peter, hertug af Slesvig Holsten Sønderborg Glücksborg se nr. 897
4. 1927 Marie Alexandra, prinsesse af Slesvig Holsten Sønd. Glücksborg se nr. 898

642. Alexandra, prinsesse af Hohenlohe-Langenburg. Født den 2. april 1901 i Coburg, Tyskland. Fulde navn: ALEXANDRA Beatrice Leopoldine.

Slægtkode: 28.12 29.13 sek: 44.28 45.29 59.19 78.58 79.59 82.58 83.59 92.20 92.124 93.21
104.20 104.124 105.21 108.58 109.59 112.38 112.54 113.39 113.55 118.48 119.49 120.58
121.59 (25 / 0.032715)

643. Irma, prinsesse af Hohenlohe-Langenburg. Født den 4. juli 1902 på Langenburg, Württemberg, Tyskland. Fulde navn: IRMA Helene.

Slægtkode: 28.12 29.13 sek: 44.28 45.29 59.19 78.58 79.59 82.58 83.59 92.20 92.124 93.21
104.20 104.124 105.21 108.58 109.59 112.38 112.54 113.39 113.55 118.48 119.49 120.58
121.59 (25 / 0.032715)

Børn af Beatrice, prinsesse af Sachsen Coburg og Gotha [455]:

644. Alvaro, prins d'Orléans. Født den 20. april 1910 i Coburg, Tyskland. Fulde navn: ALVARO Antonio Carlos Felipe Fernando.

Slægtkode: 28.12 29.13 sek: 44.28 45.29 78.58 79.59 82.58 83.59 92.124 104.124 108.58 109.59
112.54 113.55 118.48 119.49 120.58 121.59 (18 / 0.025879)

Han blev gift den 10. juli 1937 i Rom, Italien med Carla Delfino, datter af Leopoldo Girolamo Parodi Delfino & Lucia Henny. Født den 13. december 1909 i Milan, Italien.

De fik følgende børn:

- | | | |
|---------|------------------------------|------------|
| 1. 1939 | Gerarda, prinsesse d'Orléans | se nr. 899 |
| 2. 1940 | Alonso, prins d'Orléans | se nr. 900 |
| 3. 1943 | Beatriz, prinsesse d'Orléans | se nr. 901 |
| 4. 1947 | Alvaro, prins d'Orléans | se nr. 902 |

645. Alonso, prins d'Orléans. Født den 28. maj 1912 i Madrid, Spanien. Død den 18. november 1936 i Madrid, Spanien. Fulde navn: ALONSO Maria Cristino Justo.

Slægtkode: 28.12 29.13 sek: 44.28 45.29 78.58 79.59 82.58 83.59 92.124 104.124 108.58 109.59
112.54 113.55 118.48 119.49 120.58 121.59 (18 / 0.025879)

646. Ataúlfo, prins d'Orléans. Født den 20. oktober 1913 i Madrid, Spanien. Død den 8. oktober 1974 i Malaga, Spanien. Fulde navn: ATAÚLFO Carlos Isabelo Alejandro.

Slægtkode: 28.12 29.13 sek: 44.28 45.29 78.58 79.59 82.58 83.59 92.124 104.124 108.58 109.59
112.54 113.55 118.48 119.49 120.58 121.59 (18 / 0.025879)

Børn af Alice, prinsesse af Storbritannien og Irland [461]:

647. May, lady Cambridge. Født den 23. januar 1906 i Claremont House, Surrey, England. Død den 30. maj 1994 i Windsor, England. Tidligere titel: Prinsesse af Teck. Fulde navn: MAY Helen Emma.

Slægtkode: 28.12 29.13 sek: 50.30 51.31 68.22 69.23 112.54 113.55 116.20 117.21 118.48
119.49 (12 / 0.025391)

Hun blev gift den 24. oktober 1931 i Balcombe, Sussex, England med Sir Henry Abel Smith, søn af Francis Abel Smith & Madeleine St Maur Seymour. Født den 8. marts 1900 i London, England. Død 1992 i Windsor, England.

De fik følgende børn:

- | | | |
|---------|-------------------------|------------|
| 1. 1932 | Anne Mary Sybilla Smith | se nr. 903 |
| 2. 1933 | Richard Francis Smith | se nr. 904 |
| 3. 1936 | Elizabeth Alice Smith | se nr. 905 |

648. Rupert, viscount Trematon. Født den 24. august 1907 i Claremont House, Surrey, England. Død den 15. april 1928 i Bellevue sur Saône, Frankrig. Tidligere titel: Prins af Teck. Fulde navn: RUPERT Alexander George Augustus Cambridge.

Slægtkode: 28.12 29.13 sek: 50.30 51.31 68.22 69.23 112.54 113.55 116.20 117.21 118.48
119.49 (12 / 0.025391)

649. Maurice, prins af Teck. Født den 29. marts 1910 i Claremont House, Surrey, England. Død den 14. september 1910 i Reinhardebrunn Schloss. Fulde navn: MAURICE Francis George.

Slægtkode: 28,12 29,13 sek: 50,30 51,31 68,22 69,23 112,54 113,55 116,20 117,21 118,48
119,49 (12 / 0.025391)

Børn af Karl Eduard, hertug af Sachsen Coburg og Gotha [462]:

650. Johann Leopold, arveprins af Sachsen Coburg og Gotha. Født den 2. august 1906 på Callenberg, Coburg, Tyskland. Død den 4. maj 1972 i Grein an der Donau, Østrig. Fulde navn: JOHANN LEOPOLD Wilhelm Albrecht Ferdinand Victor.

Slægtkode: 28,08 29,09 sek: 32,24 33,25 50,22 51,23 59,63 112,38 112,126 113,39 113,127
118,32 119,33 (13 / 0.026855)

Han blev gift 1. gang den 4. marts 1932 i Dresden, Tyskland med Feodora, baronesse von der Horst, datter af Bernhard, baron von der Horst & Elsa Gürtler. Født den 7. juli 1905 i Wolka. De blev skilt i 1962. Fulde navn: FEODORA Maria Alma Margarete.

De fik følgende børn:

- | | |
|---|------------|
| 1. 1933 Marianne, prinsesse af Sachsen Coburg og Gotha | se nr. 906 |
| 2. 1935 Ernst-Leopold, prins af Sachsen Coburg og Gotha | se nr. 907 |
| 3. 1939 Peter, prins af Sachsen Coburg og Gotha | se nr. 908 |

Han blev gift 2. gang den 3. maj 1963 i Bad Reichenhall, Tyskland med Maria THERESIA Elisabeth Reindl, datter af Max Reindl & Elisabeth Ortner. Født den 13. marts 1908 i Bad Reichenhall, Tyskland.

651. Sibylla, prinsesse af Sachsen Coburg og Gotha. Født den 18. januar 1908 i Gotha, Tyskland. Død den 28. november 1972 i Stockholm, Sverige. Fulde navn: SIBYLLA Calma Marie Alice Bathilde Feodora.

Slægtkode: 28,08 29,09 sek: 32,24 33,25 50,22 51,23 59,63 112,38 112,126 113,39 113,127
118,32 119,33 (13 / 0.026855)

Hun blev gift den 20. oktober 1932 i Coburg, Tyskland med Gustaf Adolph, prins af Sverige [21], søn af Gustaf VI Adolf, konge af Sverige [18] & Margaret, prinsesse af Storbritannien og Irland [19]. Født den 22. april 1906 i Stockholm, Sverige. Død den 26. januar 1947 i Kastrup, Danmark. Fulde navn: GUSTAF ADOLF Oskar Frederik Arthur Edmond.

Slægtkode: 6,02 7,03 sek: 36,16 37,17 46,20 47,21 78,44 78,56 79,45 79,57 82,44 82,56
83,45 83,57 88,94 88,118 89,95 89,119 90,44 90,56 91,45 91,57 108,56 109,57 110,58
111,59 120,44 121,45 122,46 123,47 (30 / 0.268555)

De fik følgende børn:

- | | |
|---|-----------|
| 1. 1934 Margaretha, prinsesse af Sverige | se nr. 28 |
| 2. 1937 Birgitta, prinsesse af Sverige | se nr. 29 |
| 3. 1938 Désirée, prinsesse af Sverige | se nr. 30 |
| 4. 1943 Christina, prinsesse af Sverige | se nr. 31 |
| 5. 1946 Carl XVI Gustaf, konge af Sverige | se nr. 32 |

652. Hubertus, prins af Sachsen Coburg og Gotha. Født den 24. august 1909 i Reinhardsbrunn Schloss. Død den 26. november 1943 i Mosty, Rusland. Fulde navn: Dietmar HUBERTUS Friedrich Wilhelm Philipp.

Slægtkode: 28.08 29.09 sek: 32.24 33.25 50.22 51.23 59.63 112.38 112.126 113.39 113.127
118.32 119.33 (13 / 0.026855)

653. Caroline Mathilde, prinsesse af Sachsen Coburg og Gotha. Født d. 22. juni 1912 på Callenberg, Coburg, Tyskland. Fulde navn: CAROLINE MATHILDE Helene Ludwiga Auguste Beatrice.

Slægtkode: 28.08 29.09 sek: 32.24 33.25 50.22 51.23 59.63 112.38 112.126 113.39 113.127
118.32 119.33 (13 / 0.026855)

Hun blev gift 1. gang den 14. december 1931 i Veste Coburg, Tyskland med Friedrich Wolfgang, greve af Castell-Rüdenhausen, søn af Hugo, greve af Castell-Rüdenhausen & Clementine, grevinde af Solms-Sonnenwalde. Født den 27. juni 1906 i Berlin, Tyskland. Død den 11. juni 1940 i Portland. De blev skilt i 1938. Fulde navn: FRIEDRICH WOLFGANG Otto.

De fik følgende børn:

- | | |
|--|------------|
| 1. 1932 Bertram, greve af Castell-Rüdenhausen | se nr. 909 |
| 2. 1933 Konradin, greve af Castell-Rüdenhausen | se nr. 910 |
| 3. 1935 Victoria Adelheid, grevinde af Castell-Rüdenhausen | se nr. 911 |

Hun blev gift 2. gang den 22. juni 1938 i Berlin, Tyskland med Max Schnirring. Født den 20. maj 1896 i Stuttgart, Tyskland. Død den 7. juli 1944 i Stralsund, Tyskland.

De fik følgende børn:

- | | |
|-----------------------------------|------------|
| 4. 1938 CALMA Barbara Schnirring | se nr. 912 |
| 5. 1940 DAGMAR Sibylla Schnirring | se nr. 913 |
| 6. 1943 Peter MICHAEL Schnirring | se nr. 914 |

Hun blev gift 3. gang den 21. december 1946 i Coburg, Tyskland med Karl Otto (JIM) André. Født den 10. februar 1912 i Düsseldorf, Tyskland. De blev skilt i 1947.

654. Friedrich Josias, prins af Sachsen Coburg og Gotha. Født d. 29. november 1918 på Callenberg, Coburg, Tyskland. Fulde navn: FRIEDRICH JOSIAS Karl Eduard Ernst Kyrill Harald.

Slægtkode: 28.08 29.09 sek: 32.24 33.25 50.22 51.23 59.63 112.38 112.126 113.39 113.127
118.32 119.33 (13 / 0.026855)

Han blev gift 1. gang den 25. januar 1942 i Kassel, Tyskland med Victoria Louise, grevinde af Solms-Baruth, datter af Hans, greve af Solms-Baruth & Caroline-Mathilde, prinsesse af Slesvig Holsten Sønderborg Glücksborg. Født den 13. marts 1921 i Kassel, Tyskland. De blev skilt i 1946. Fulde navn: VICTORIA LOUISE Friederike Caroline Mathilde.

Slægtkode: 32.24 33.25 sek: 59.63 112.126 113.127 (5 / 0.005371094)

De fik et barn:

- | | |
|---|------------|
| 1. 1943 Andreas, prins af Sachsen Coburg og Gotha | se nr. 915 |
|---|------------|

Han blev gift 2. gang den 14. februar 1948 i San Francisco, USA med DENYSE Henriette de Muralt, datter af Robert Gaston de Muralt & Pierette Gabrielle Maurice. Født den 14. december 1923 i Basel, Schweiz. De blev skilt i 1964.

De fik følgende børn:

- | | | |
|---------|---|------------|
| 2. 1949 | Maria Claudia, prinsesse af Sachsen Coburg og Gotha | se nr. 916 |
| 3. 1951 | Beatrice, prinsesse af Sachsen Coburg og Gotha | se nr. 917 |
| 4. 1955 | Adrian, prins af Sachsen Coburg og Gotha | se nr. 918 |

Han blev gift 3. gang den 30. oktober 1964 i Hamburg, Tyskland med Katrin Anna Dorthea Bremme, datter af Dietrich Karl Bremme & Margarethe Spottke. Født den 22. april 1940 i Berlin, Tyskland.

Barn af Alexander Mountbatten [463]:

655. IRIS Victoria Beatrice Grace, lady Mountbatten. Født d. 13. januar 1920 i London, England.

Slægtkode: 28.10 29.11 sek: 92.68 104.68 112.46 113.47 118.40 119.41 (8 / 0.018066)

Hun blev gift 1. gang den 15. februar 1941 i Haywards Heath, Sussex, England med HAMILTON Joseph Keyes O'Malley, søn af Middleton O'Malley Keyes. Født den 18. oktober 1910. De blev skilt i 1946.

Hun blev gift 2. gang den 5. maj 1957 i Pound Ridge, New Jersey, USA med Michael Kelly Bryan. Født i 1916. De blev skilt i 1957.

Hun blev gift 3. gang den 11. december 1965 i Toronto, Ontario, Canada med William Alexander Kemp. Født i 1919.

Børn af Victoria Eugénie (ENA), dronning af Spanien [464]:

656. Alfonso, greve Covadonga. Født den 10. maj 1907 i Madrid, Spanien. Død den 6. september 1938 i Miami, Florida, USA. Titel dato: 11. juni 1933. Tidligere titel: Infant af Spanien. Fulde navn: ALFONSO Pio Cristino Eduardo Francisco Guillermo Carlos Enrique Eugenio Fernando Antonio Venancio.

Slægtkode: 28.14 29.15 sek: 92.100 100.42 101.43 104.100 112.62 113.63 118.56 119.57 (10 / 0.019043)

Han blev gift 1. gang den 21. juni 1933 i Ouchy, Lausanne, Schweiz med EDELMIRA Ignacia Adriana Sampedro-Ocejo, datter af Don Luciano Pablo Sampedro-Ocejo & Doña Edelmira Robato. Født den 5. marts 1906 i Sagua-la-Grande, Cuba. De blev skilt den 8. maj 1937.

Han blev gift 2. gang den 3. juli 1937 i Havana, Cuba med Marta Rocafort. De blev skilt den 8. januar 1938.

657. Jaime, infant af Spanien. Født den 23. juni 1908 i San Ildefonso, Spanien. Død den 20. marts 1975 i St Gallen, Schweiz. Fulde navn: JAIME Luitpold Isabelino Enrique Alejandro Alberto Alfonso Victor Acacio Pedro Pablo Maria.

Slægtkode: 28.14 29.15 sek: 92.100 100.42 101.43 104.100 112.62 113.63 118.56 119.57
(10 / 0.019043)

Han blev gift 1. gang den 4. marts 1935 i Rom, Italien med Emanuela de Dampierre, datter af ROGER Richard Charles Henri Etienne, vicomte de Dampierre & Donna Vittoria Elilia Ipsycrathea Agricola Ruspoli. Født den 8. november 1913 i Rom, Italien. De blev skilt den 4. maj 1947. Fulde navn: Victoria Jeanne Joséphine Pierre Marie EMANUELA.

De fik følgende børn:

- | | |
|------------------------------------|------------|
| 1. 1936 Alfonso, hertug af Cadiz | se nr. 919 |
| 2. 1937 Gonzalo y Todos los Santos | se nr. 920 |

Han blev gift 2. gang den 3. august 1949 i Innsbruck, Østrig med CHARLOTTE Louise Auguste Tiedemann. Født den 2. januar 1919 i Königsberg (Kaliningrad), Rusland.

658. Beatriz, infantinde af Spanien. Født den 22. juni 1909 i San Ildefonso, Spanien. Fulde navn: BEATRIZ Isabel Federica Alfonsa Eugenia Cristina Maria Teresa Bienvenida Ladislàa.

Slægtkode: 28.14 29.15 sek: 92.100 100.42 101.43 104.100 112.62 113.63 118.56 119.57
(10 / 0.019043)

Hun blev gift den 14. januar 1935 i Rom, Italien med Don Alessandro Torlonia, søn af Don Marino Torlonia & Elsie Moore. Født den 7. december 1911 i Rom, Italien.

De fik følgende børn:

- | | |
|----------------------------------|------------|
| 1. 1936 SANDRA Vittoria Torlonia | se nr. 921 |
| 2. 1937 MARCO Alfonso Torlonia | se nr. 922 |
| 3. 1939 Marino Torlonia | se nr. 923 |
| 4. 1943 Olimpia Torlonia | se nr. 924 |

659. En dødfødt søn, Spanien. Født den 21. maj 1910 i Madrid, Spanien.

Slægtkode: 28.14 29.15 sek: 92.100 100.42 101.43 104.100 112.62 113.63 118.56 119.57
(10 / 0.019043)

660. Maria Cristina, infantinde af Spanien. Født d. 12. december 1911 i Madrid, Spanien. Fulde navn: MARIA CRISTINA Teresa Alejandra Guadalupe Maria de la Concepción Ildefonsa Vitoria Eugénia.

Slægtkode: 28.14 29.15 sek: 92.100 100.42 101.43 104.100 112.62 113.63 118.56 119.57
(10 / 0.019043)

Hun blev gift den 10. juni 1940 i Madrid, Spanien med Enrico, greve Marone, søn af Alberto Marone & Paola Cinzano. Født den 15. marts 1895 i Torino, Italien. Død den 23. oktober 1968 i Genève, Schweiz. Fulde navn: ENRICO Eugenio Francesco Antonio Marone Cinzano.

De fik følgende børn:

- | | |
|-------------------------|------------|
| 1. 1941 Vittoria Marone | se nr. 925 |
|-------------------------|------------|

- | | | |
|---------|---------------------|------------|
| 2. 1943 | Giovanna Marone | se nr. 926 |
| 3. 1945 | Maria Teresa Marone | se nr. 927 |
| 4. 1948 | ANNA Sandra Marone | se nr. 928 |

661. Juan, prins af Asturia. Født den 20. juni 1913 i San Ildefonso, Spanien. Titel dato: 21. juni 1933. Tidligere titel: Infant af Spanien. Fulde navn: JUAN Carlos Teresa Silvestre Alfonso.

Slægtkode: 28,14 29,15 sek: 92,100 100,42 101,43 104,100 112,62 113,63 118,56 119,57
(10 / 0,019043)

Han blev gift den 12. oktober 1935 i Rom, Italien med Maria de las Mercedes, infantinde af Spanien, datter af Carlo, infant af Spanien & Louise, prinsesse af Frankrig. Født den 23. februar 1910 i Madrid, Spanien. Fulde navn: MARIA de las Mercedes Cristina Januaria Isabel Luisa Carolina Vitoria.

Slægtkode: 80,26 sek: 100,38 101,39 (3 / 0,001953125)

De fik følgende børn:

- | | | |
|---------|--|------------|
| 1. 1936 | Maria del Pilar, infantinde af Spanien | se nr. 929 |
| 2. 1938 | Juan Carlos I, konge af Spanien | se nr. 930 |
| 3. 1939 | Margarita, infantinde af Spanien | se nr. 931 |
| 4. 1941 | Alfonso, infant af Spanien | se nr. 932 |

662. Gonzalo, infant af Spanien. Født den 24. oktober 1914 i Madrid, Spanien. Død den 13. august 1934 i Krumpendorf, Carinthia. Fulde navn: GONZALO Manuel Maria Bernardo Narciso Alfonso Mauricio.

Slægtkode: 28,14 29,15 sek: 92,100 100,42 101,43 104,100 112,62 113,63 118,56 119,57
(10 / 0,019043)

Børn af Olga Elisabeth, prinsesse af Sachsen Altenburg [467]:

663. Ella Viola, grevinde von Pückler Burghauss. Født den 8. april 1914 i Friedland, Tyskland. Fulde navn: ELLA VIOLA Helene Alberta Marie Eleonore Isabella Josepha Henriette.

Slægtkode: 30,14 31,15 sek: 78,56 79,57 82,56 83,57 88,118 89,119 90,56 91,57 108,56 109,57
110,58 111,59 (14 / 0,020996)

664. Eleonore Renata, grevinde von Pückler Burghauss. Født den 25. november 1919 i Friedland, Tyskland.

Slægtkode: 30,14 31,15 sek: 78,56 79,57 82,56 83,57 88,118 89,119 90,56 91,57 108,56 109,57
110,58 111,59 (14 / 0,020996)

Børn af Viktoria Margarete, prinsesse af Preussen [472]:

665. Marie Luise, prinsesse af Reuss. Født den 9. januar 1915 i Kassel, Tyskland. Fulde navn: MARIE LUISE Friederike Viktoria Wilhelmine Renee Charlotte.

Slægtkode: 30,12 31,13 sek: 42,08 43,09 59,63 76,44 77,45 78,48 79,49 82,48 83,49 88,42
88,46 88,102 89,43 89,47 89,103 90,48 91,49 108,48 109,49 110,20 110,50 111,21 111,51
112,126 113,127 122,20 123,21 (29 / 0,037109)

Hun blev gift 1. gang den 5. juni 1941 i Berlin, Tyskland med Erich Theisen, søn af Theodor Theisen & Sibilla Bresgen. Født den 7. juni 1905 i Kastellaun, Simmern, Tyskland. Død den 7. maj 1954 i Berlin, Tyskland. De blev skilt i 1946.

De fik et barn:

1. 1942 VICTORIA-Sibilla Theisen se nr. 933

Hun blev gift 2. gang den 23. marts 1954 i Berlin-Charlottenburg, Tyskland med Alexander Bodey. Født den 28. december 1920 i Fürstenwalde am Spree, Tyskland. De blev skilt i 1956.

666. Heinrich II, prins af Reuss. Født den 24. november 1916 i Kassel, Tyskland.

Slægtkode: 30.12 31.13 sek: 42.08 43.09 59.63 76.44 77.45 78.48 79.49 82.48 83.49 88.42
88.46 88.102 89.43 89.47 89.103 90.48 91.49 108.48 109.49 110.20 110.50 111.21 111.51
112.126 113.127 122.20 123.21 (29/0.037109)

Dronningens kvartfætre og -kusiner

Børn af George VI, konge af Storbritannien og Irland [477]:

667. Elizabeth II, dronning af Storbritannien og Nordirland. Født den 21. april 1926 i London, England. Bor på Buckingham Palace, London, England. Titeldato: 6. februar 1952. Tidligere titel: Prinsesse af Storbritannien og Irland. Fulde navn: ELIZABETH Alexandra Mary.

Slægtkode: 16.18 17.19 sek: 28.16 29.17 68.46 69.47 112.70 113.71 116.44 117.45 118.64
119.65 (12/0.018555)

Hun blev gift den 20. november 1947 i London, England med Philip, prins af Storbritannien og Nordirland [502], søn af Andreas, prins af Grækenland og Danmark [383] & Alice, prinsesse af Battenberg [626]. Født den 10. juni 1921 på Mon Repos, Korfu, Grækenland. Bor på Buckingham Palace, London, England. Titeldato: 28. februar 1947. Tidligere titel: Prins af Grækenland og Danmark.

Slægtkode: 16.08 17.09 sek: 28.30 29.31 44.20 45.21 78.42 79.43 82.42 83.43 92.100 104.100
108.42 109.43 112.126 113.127 118.120 119.121 120.42 121.43 (20/0.032715)

De fik følgende børn:

1. 1948 Charles, prins af Storbritannien og Nordirland se nr. 714
2. 1950 Anne, prinsesse royal af Storbritannien og Nordirland se nr. 715
3. 1960 Andrew, prins af Storbritannien og Nordirland se nr. 716
4. 1964 Edward, prins af Storbritannien og Nordirland se nr. 717

668. Margaret, prinsesse af Storbritannien og Nordirland. Født den 21. august 1930 på Glamis Castle, Angus, Skotland. Bor i London, England. Fulde navn: MARGARETH Rose.

Slægtkode: 16.18 17.19 sek: 28.16 29.17 68.46 69.47 112.70 113.71 116.44 117.45 118.64
119.65 (12/0.018555)

Hun blev gift den 6. maj 1960 i London, England med Antony, jarl af Snowdon, søn af Ronald Armstrong-Jones & Anne Messel. Født den 7. marts 1930 i London, England. Bor i London, England. Skilt ca. 1978. Fulde navn: ANTONY Charles Robert Armstrong-Jones.

De fik følgende børn:

- | | |
|---|------------|
| 1. 1961 David, viscount Linley | se nr. 934 |
| 2. 1964 SARAH Frances Elizabeth Armstrong-Jones | se nr. 935 |

Børn af Mary, prinsesse royal af Storbritannien [478]:

669. George, jarl af Harewood. Født den 7. februar 1923. Fulde navn: GEORGE Henry Hubert Lascelles.

Slægtkode: 16,26 17,27 sek: 28,24 29,25 68,62 69,63 112,102 113,103 116,60 117,61 118,96
119,97 (12 / 0.018555)

Han blev gift 1. gang den 29. september 1949 med Marion, lady af Harewood, datter af Erwin Stein. Født den 18. oktober 1926. De blev skilt i 1966. Fulde navn: Maria Donata (MARION) Nanetta Pauline Gustava Erwina Wilhelmina Stein.

De fik følgende børn:

- | | |
|-----------------------------------|------------|
| 1. 1950 David, viscount Lascelles | se nr. 936 |
| 2. 1953 James Lascelles, hon. | se nr. 937 |
| 3. 1955 Jeremy Lascelles, hon. | se nr. 938 |

Han blev gift 2. gang den 31. juli 1967 med Patricia, lady af Harewood, datter af Charles Tuckwell. Født den 24. november 1926. Fulde navn: PATRICIA Elizabeth Tuckwell.

De fik et barn:

- | | |
|------------------------------|------------|
| 4. 1964 Mark Lascelles, hon. | se nr. 939 |
|------------------------------|------------|

670. Gerald, hon. Lascelles. Født den 21. august 1924. Fulde navn: GERALD David Lascelles.

Slægtkode: 16,26 17,27 sek: 28,24 29,25 68,62 69,63 112,102 113,103 116,60 117,61 118,96
119,97 (12 / 0.018555)

Han blev gift den 15. juli 1952 med Angela Dowding, datter af Charles Stanley Dowding & Lady Fox. Født den 20. april 1919. De blev skilt i 1978.

De fik et barn:

- | | |
|-------------------------------|------------|
| 1. 1953 HENRY Ulick Lascelles | se nr. 940 |
|-------------------------------|------------|

Børn af Henry, prins af Storbritannien og Irland [479]:

671. William Windsor, prins af Gloucester. Født d. 18. december 1941 i Barnet, Herts, England. Død den 28. august 1972 i Wolverhampton, England. Fulde navn: WILLIAM Henry Andrew Frederick.

Slægtkode: 16,18 17,19 sek: 28,16 29,17 68,46 69,47 112,70 113,71 116,44 117,45 118,64
119,65 (12 / 0.018555)

672. Richard Windsor, hertug af Gloucester. Født den 16. august 1944 i Northampton, England. Bor i London, England. Titel dato: 10. juni 1974. Tidligere titel: Prins af Gloucester. Fulde navn: RICHARD Alexander Walter George.

Slægtkode: 16,18 17,19 sek: 28,16 29,17 68,46 69,47 112,70 113,71 116,44 117,45 118,64
119,65 (12 / 0,018555)

Han blev gift den 8. juli 1972 på Barnwell Manor, Northants, England med BIRGITTE Eva van Deurs, datter af Asger Preben Wissing Henriksen & Vivian van Deurs. Født den 20. juni 1946 i Odense, Danmark. Bor i London, England.

De fik følgende børn:

1. 1974 Alexander Windsor, jarl af Ulster se nr. 941
2. 1977 Davina, lady Windsor se nr. 942
3. 1980 Rose, lady Windsor se nr. 943

Børn af George, prins af Storbritannien og Irland [480]:

673. Edward, prins af Storbritannien og Nordirland. Født den 9. oktober 1935 i Belgrave Square, London, England. Bor i London, England. Fulde navn: EDWARD Georges Nicolas Paul Patrick.

Slægtkode: 16,18 17,19 sek: 16,24 17,25 20,30 21,31 28,16 29,17 44,52 44,56 45,53 45,57
68,46 69,47 78,106 78,114 78,122 79,107 79,115 79,123 82,106 82,114 83,107 83,115
90,122 91,123 108,106 108,114 108,122 109,107 109,115 109,123 112,70 113,71 116,44
117,45 118,64 119,65 120,106 120,114 120,122 121,107 121,115 121,123
(44 / 0,043945)

Han blev gift den 8. juni 1961 i York Minster, England med Katharine Worsley, datter af Sir William Arthington Worsley & Joyce Morgan Brunner. Født den 22. februar 1933 i Hovingham Hall, York, England. Bor i London, England. Fulde navn: KATHARINE Lucy Mary Worsley.

De fik følgende børn:

1. 1962 George Windsor, jarl af St Andrews se nr. 944
2. 1964 Helen, lady Windsor se nr. 945
3. 1970 Nicholas, lord Windsor se nr. 946

674. Alexandra, prinsesse af Storbritannien og Irland. Født den 25. december 1936 i London, England. Bor i Richmond Park, Surrey, England. Fulde navn: ALEXANDRA Helen Elizabeth Olga Christabel.

Slægtkode: 16,18 17,19 sek: 16,24 17,25 20,30 21,31 28,16 29,17 44,52 44,56 45,53 45,57
68,46 69,47 78,106 78,114 78,122 79,107 79,115 79,123 82,106 82,114 83,107 83,115
90,122 91,123 108,106 108,114 108,122 109,107 109,115 109,123 112,70 113,71 116,44
117,45 118,64 119,65 120,106 120,114 120,122 121,107 121,115 121,123
(44 / 0,043945)

Hun blev gift den 24. april 1963 i Westminster Abbey, London, England med hon. Angus Ogilvy, søn af David Lyulp Gore Wolseley Ogilvy, jarl af Airlie & Alexandra Marie Bridget Coke. Født den 14. september 1928 i London, England. Bor i Richmond Park, Surrey, England. Fulde navn: ANGUS James Bruce Ogilvy.

De fik følgende børn:

1. 1964 JAMES Robert Bruce Ogilvy se nr. 947
2. 1966 MARINA Victoria Alexandra Ogilvy se nr. 948

675. Michael, prins af Storbritannien og Irland. Født den 4. juli 1942 i Coppins, Bucks, England. Bor i London, England. Fulde navn: MICHAEL George Charles Franklin.

Slægtkode: 16.18 17.19 sek: 16.24 17.25 20.30 21.31 28.16 29.17 44.52 44.56 45.53 45.57
68.46 69.47 78.106 78.114 78.122 79.107 79.115 79.123 82.106 82.114 83.107 83.115
90.122 91.123 108.106 108.114 108.122 109.107 109.115 109.123 112.70 113.71 116.44
117.45 118.64 119.65 120.106 120.114 120.122 121.107 121.115 121.123
(44 / 0.043945)

Han blev gift den 30. juni 1978 i Wien, Østrig med Marie-Christine, baronesse von Reibnitz, datter af Günther, baron von Reibnitz & Maria, grevinde Szapary. Født den 15. januar 1945 i Karlsbad, Tyskland. Bor i London, England. Fulde navn: MARIE Christine Agnes Hedwig Ida.

De fik følgende børn:

1. 1979 Frederick, lord Windsor se nr. 949
2. 1981 Gabriella, lady Windsor se nr. 950

Barn af Maud, prinsesse Duff [484]:

676. James, hertug af Fife. Født den 23. september 1929. Fulde navn: JAMES George Alexander Bannerman Carnegie.

Slægtkode: 16.30 17.31 sek: 28.28 29.29 112.118 113.119 118.112 119.113
(8 / 0.016602)

Han blev gift d. 11. september 1956 med hon. CAROLINE Cecily Dewar, datter af Henry, baron Forteviot. Født den 12. februar 1934. De blev skilt i 1966.

De fik følgende børn:

1. 1959 ALEXANDRA Clare, lady Carnegie se nr. 951
2. 1961 DAVID Charles, jarl af Macduff se nr. 952

Barn af Alexander I, konge af Grækenland [486]:

677. Alexandra, dronning af Jugoslavien. Født den 25. marts 1921 i Athen, Grækenland. Titeldato: 9. oktober 1934. Tidligere titel: Prinsesse af Grækenland.

Slægtkode: 16.16 17.17 sek: 28.22 29.23 44.36 45.37 54.20 55.21 78.40 78.74 79.41 79.75
82.40 82.74 83.41 83.75 88.86 89.87 90.40 91.41 108.74 109.75 112.94 113.95 118.88
119.89 120.40 120.74 121.41 121.75 122.42 123.43 (32 / 0.029785)

Hun blev gift den 20. marts 1944 i London, England med Petar II, konge af Jugoslavien [886], søn af Alexander I, konge af Jugoslavien & Marie (Marija), prinsesse af Rumænien [636]. Født den 6. september 1923 i Beograd, Jugoslavien. Død den 3. november 1970 i Denver, Colorado, USA. Titeldato: 9. oktober 1934. Tidligere titel: Kronprins af Serbien.

Slægtkode: 28.28 29.29 sek: 44.60 45.61 78.122 79.123 82.122 83.123 108.122 109.123 112.104
112.118 113.105 113.119 118.104 118.112 119.105 119.113 120.122 121.123
(20 / 0.013672)

De fik et barn:

1. 1945 Alexander, kronprins af Jugoslavien

se nr. 953

Børn af Helene, dronning af Rumænien [487]:

678. Michael I (MIHAI), konge af Rumænien. Født den 25. oktober 1921 i Pelesch, Sinaia, Rumænien. Bor i Versoix, Genève, Schweiz. Titel dato: 20. juli 1927. Tidligere titel: Kronprins af Rumænien.

Slægtkode: 16.24 17.25 sek: 28.20 28.30 29.21 29.31 44.44 44.52 45.45 45.53 54.28 55.29
78.56 78.90 78.106 79.57 79.91 79.107 82.56 82.90 82.106 83.57 83.91 83.107 88.118
89.119 90.56 91.57 108.90 108.106 109.91 109.107 112.72 112.86 112.126 113.73 113.87
113.127 118.72 118.80 118.120 119.73 119.81 119.121 120.56 120.90 120.106 121.57
121.91 121.107 122.58 123.59 (52 / 0.043457)

Han blev gift den 10. juni 1948 i Athen, Grækenland med Anne, dronning af Rumænien [523], datter af René, prins af Bourbon-Parma & Margrethe, prinsesse af Danmark [401]. Født den 18. september 1923 i Paris, Frankrig. Bor i Versoix, Genève, Schweiz. Tidligere titel: Prinsesse af Bourbon-Parma. Fulde navn: ANNE Antoinette Françoise Charlotte.

Slægtkode: 16.12 17.13 sek: 80.58 (3 / 0.016113)

De fik følgende børn:

- | | |
|--|------------|
| 1. 1949 Margarita, prinsesse af Rumænien | se nr. 736 |
| 2. 1950 Elena, prinsesse af Rumænien | se nr. 737 |
| 3. 1953 Irina, prinsesse af Rumænien | se nr. 738 |
| 4. 1957 Sophie, prinsesse af Rumænien | se nr. 739 |
| 5. 1964 Maria, prinsesse af Rumænien | se nr. 740 |

Børn af Paul I, konge af Grækenland [488]:

679. Sofia, dronning af Spanien. Født den 2. november 1938 i Psychiko, Grækenland. Bor i Madrid, Spanien. Titel dato: 22. november 1975. Tidligere titel: Prinsesse af Grækenland og Danmark.

Slægtkode: 16.16 17.17 sek: 16.26 17.27 28.22 28.58 29.23 29.59 44.36 45.37 54.20 54.56
55.21 55.57 59.127 78.40 78.74 78.112 79.41 79.75 79.113 82.40 82.74 82.112 83.41
83.75 83.113 88.86 89.87 90.40 90.112 91.41 91.113 108.74 109.75 112.94 113.95 116.96
117.97 118.88 119.89 120.40 120.74 120.112 121.41 121.75 121.113 122.42 122.114
123.43 123.115 127.49 (52 / 0.047363)

Hun blev gift den 14. maj 1962 i Athen, Grækenland med Juan Carlos I, konge af Spanien [930], søn af Juan, prins af Asturia [661] & Maria de las Mercedes, infantinde af Spanien. Født den 5. januar 1938 i Rom, Italien. Bor i Madrid, Spanien. Titel dato: 22. november 1975. Tidligere titel: Prins af Spanien. Fulde navn: JUAN CARLOS Alfonso Victor Maria.

Slægtkode: 28.22 29.23 sek: 80.58 100.74 100.102 101.75 101.103 112.94 113.95 118.88 119.89
(11 / 0.010254)

De fik følgende børn:

- | | |
|---|------------|
| 1. 1963 Elena, infantinde af Spanien | se nr. 954 |
| 2. 1965 Cristina, infantinde af Spanien | se nr. 955 |
| 3. 1968 Felipe, infant af Spanien | se nr. 956 |

680. Konstantin II, konge af Grækenland. Født den 2. juni 1940 i Psychiko, Grækenland. Bor i London, England. Titeldato: 6. marts 1964. Tidligere titel: Prins af Grækenland og Danmark.

Slægtkode: 16.16 17.17 sek: 16.26 17.27 28.22 28.58 29.23 29.59 44.36 45.37 54.20 54.56
55.21 55.57 59.127 78.40 78.74 78.112 79.41 79.75 79.113 82.40 82.74 82.112 83.41
83.75 83.113 88.86 89.87 90.40 90.112 91.41 91.113 108.74 109.75 112.94 113.95 116.96
117.97 118.88 119.89 120.40 120.74 120.112 121.41 121.75 121.113 122.42 122.114
123.43 123.115 127.49 (52 / 0.047363)

Han blev gift den 18. september 1964 i Athen, Grækenland med Anne-Marie, dronning af Grækenland [7], datter af Frederik IX, konge af Danmark [4] & Ingrid, dronning af Danmark [5]. Født den 30. august 1946 på Amalienborg, København. Bor i London, England. Titeldato: 18. september 1964. Tidligere titel: Prinsesse af Danmark. Fulde navn: ANNE-MARIE Dagmar Ingrid.

Slægtkode: 2.02 3.03 sek: 36.48 37.49 46.52 47.53 48.36 49.37 52.46 53.47 78.108 78.120
79.109 79.121 82.108 82.120 83.109 83.121 90.108 90.120 91.109 91.121 108.78 108.82
108.90 109.79 109.83 109.91 120.78 120.82 120.90 121.79 121.83 121.91
(34 / 0.513672)

De fik følgende børn:

1. 1965 Alexia, prinsesse af Grækenland og Danmark se nr. 11
2. 1967 Paul, kronprins af Grækenland se nr. 12
3. 1969 Nikolaos, prins af Grækenland og Danmark se nr. 13
4. 1983 Theodora, prinsesse af Grækenland og Danmark se nr. 14
5. 1986 Filippos, prins af Grækenland og Danmark se nr. 15

681. Irene, prinsesse af Grækenland og Danmark. Født den 11. maj 1942 i Cape Town, Sydafrika.

Slægtkode: 16.16 17.17 sek: 16.26 17.27 28.22 28.58 29.23 29.59 44.36 45.37 54.20 54.56
55.21 55.57 59.127 78.40 78.74 78.112 79.41 79.75 79.113 82.40 82.74 82.112 83.41
83.75 83.113 88.86 89.87 90.40 90.112 91.41 91.113 108.74 109.75 112.94 113.95 116.96
117.97 118.88 119.89 120.40 120.74 120.112 121.41 121.75 121.113 122.42 122.114
123.43 123.115 127.49 (52 / 0.047363)

Barn af Irene, prinsesse af Grækenland og Danmark [489]:

682. Amedeo, prins af Savoien. Født d. 27. september 1943 i Firenze, Italien. Fulde navn: AMEDEO Umberto Constantino Giorgio Paolo Elena Maria Florenzio Zvonimir.

Slægtkode: 16.24 17.25 sek: 28.30 29.31 44.52 45.53 54.28 55.29 78.56 78.106 79.57 79.107
80.42 82.56 82.106 83.57 83.107 88.118 89.119 90.56 91.57 108.106 109.107 112.126
113.127 118.120 119.121 120.56 120.106 121.57 121.107 122.58 123.59
(33 / 0.030273)

Han blev gift den 22. juli 1964 i Sintra, Portugal med Claude, prinsesse af Frankrig, datter af Henri (VI), prins af Frankrig & Isabelle, prinsesse d'Orléans og Bragança. Født den 11. december 1943 i Larache, Marokko. Fulde navn: CLAUDE Marie Agnès Catherine.

Slægtkode: 80.34 sek: 80.42 (2 / 0.0009765625)

De fik følgende børn:

1. 1966 Bianca, prinsesse af Savoien se nr. 957
2. 1967 Aimone, prins af Savoien se nr. 958
3. 1969 Mafalda, prinsesse af Savoien se nr. 959

Barn af Katherine, lady Brandram [490]:**683. Richard Paul George Andrew Brandram.** Født den 1. april 1948.

Slægtkode: 16,24 17,25 sek: 28,30 29,31 44,52 45,53 54,28 55,29 78,56 78,106 79,57 79,107
 82,56 82,106 83,57 83,107 88,118 89,119 90,56 91,57 108,106 109,107 112,126 113,127
 118,120 119,121 120,56 120,106 121,57 121,107 122,58 123,59 (32 / 0,029785)

Børn af Eugénie, prinsesse af Grækenland og Danmark [492] første ægteskab:**684. Tatiana Radziwill.** Født den 28. august 1939 i Rouen, Frankrig. Fulde navn: TATIANA Maria Eugenia Elisabeth Margrethe.

Slægtkode: 16,24 17,25 sek: 44,52 45,53 78,106 79,107 82,106 83,107 100,82 101,83 108,106
 109,107 120,106 121,107 (14 / 0,012207)

Hun blev gift den 24. marts 1966 i Athen, Grækenland med Jean Fruchaud, søn af Henri Fruchaud & Eunice McCooey. Født den 1. april 1937 i Paris, Frankrig.

De fik følgende børn:

1. 1967 Fabiola Fruchaud se nr. 960
2. 1969 Alexis Fruchaud se nr. 961

685. Jerzy Radziwill. Født den 4. november 1942 i Cape Town, Sydafrika. Fulde navn: JERZY Andrzej Dominik Hieronim Piotr Leon.

Slægtkode: 16,24 17,25 sek: 44,52 45,53 78,106 79,107 82,106 83,107 100,82 101,83 108,106
 109,107 120,106 121,107 (14 / 0,012207)

Barn af Eugénie, prinsesse af Grækenland og Danmark [492] andet ægteskab:**686. Charles, prins af Thurn og Taxis.** Født den 10. februar 1952 i Neuilly-sur-Seine, Frankrig.

Slægtkode: 16,24 17,25 sek: 44,52 45,53 78,106 79,107 82,106 83,107 108,106 109,107 120,106
 121,107 (12 / 0,011719)

Han blev gift den 10. februar 1976 i St Tropez, Frankrig med Véronique Lantz. Født den 7. oktober 1951.

Barn af Maria Pavlovna, storfyrstinde af Rusland [493] andet ægteskab:**687. En søn, fyrst Putiatin.**

Slægtkode: 16,28 17,29 sek: 44,24 44,60 45,25 45,61 78,50 78,122 79,51 79,123 82,50 82,122
 83,51 83,123 92,108 104,108 108,50 108,122 109,51 109,123 120,50 120,122 121,51
 121,123 (24 / 0,02002)

Barn af Dmitri Pavlovitch, storfyrste af Rusland [494]:**688. Paul, fyrst Romanoff-Iljinski.** Født den 27. januar 1928 i London, England.

Slægtkode: 16,20 17,21 sek: 44,16 44,44 45,17 45,45 78,34 78,90 79,35 79,91 82,34 82,90
 83,35 83,91 92,76 104,76 108,34 108,90 109,35 109,91 120,34 120,90 121,35 121,91
 (24 / 0,02002)

Han blev gift 1. gang den 29. juli 1949 i Honolulu, Hawaii, USA med MARY Evelyn Prince, datter af William Prince. Født i april 1925 i Memphis, Tennessee, USA. De blev skilt i 1952.

Han blev gift 2. gang den 1. oktober 1952 i Florida, USA med ANGELIKA Philippa Kauffmann, datter af Philip Kauffmann & Gloria Kneidecker. Født den 22. marts 1932 i Paris, Frankrig.

De fik følgende børn:

- | | |
|---------------------------------------|------------|
| 1. 1954 Dimitri Romanoff-Iljinski | se nr. 962 |
| 2. 1956 Paula Marie Romanoff-Iljinski | se nr. 963 |
| 3. 1959 Ann Romanoff-Iljinski | se nr. 964 |
| 4. 1960 Michael Romanoff-Iljinski | se nr. 965 |

Børn af Olga, prinsesse af Grækenland og Danmark [495]:

689. Alexander, prins af Jugoslavien. Født den 13. august 1924 på White Lodge, Surrey, England.

Slægtkode: 16,24 17,25 sek: 20,30 21,31 44,52 44,56 45,53 45,57 78,106 78,114 78,122 79,107 79,115 79,123 82,106 82,114 83,107 83,115 90,122 91,123 108,106 108,114 108,122 109,107 109,115 109,123 120,106 120,114 120,122 121,107 121,115 121,123
(32 / 0,025391)

Han blev gift 1. gang den 12. februar 1955 i Cascais, Portugal med Maria Pia, prinsesse af Italien, datter af Umberto II, konge af Italien & Marie Jose, dronning af Italien. Født den 24. september 1934 i Neapel, Italien. De blev skilt i 1967. Fulde navn: MARIA PIA Elena Elisabetta Margherita Milena Mafalda Ludovica Tecla Gennara.

Slægtkode: 112,48 113,49 sek: 118,48 119,49 (4 / 0,001953125)

De fik følgende børn:

- | | |
|--|------------|
| 1. 1958 Dimitri, prins af Jugoslavien (tvilling) | se nr. 966 |
| 2. 1958 Michel, prins af Jugoslavien (tvilling) | se nr. 967 |
| 3. 1963 Serge, prins af Jugoslavien (tvilling) | se nr. 968 |
| 4. 1963 Helen, prinsesse af Jugoslavien (tvilling) | se nr. 969 |

Han blev gift 2. gang den 2. november 1973 i Paris, Frankrig med Barbara, prinsesse af Liechtenstein, datter af Johannes, prins af Liechtenstein & Karoline, grevinde af Ledebur-Wicheln. Født den 9. juli 1942 i Mähren-Sternberg, Slovakien.

690. Nicolaus, prins af Jugoslavien. Født den 29. juni 1928 i London, England. Død den 12. april 1954 i Windsor, England.

Slægtkode: 16,24 17,25 sek: 20,30 21,31 44,52 44,56 45,53 45,57 78,106 78,114 78,122 79,107 79,115 79,123 82,106 82,114 83,107 83,115 90,122 91,123 108,106 108,114 108,122 109,107 109,115 109,123 120,114 120,122 121,107 121,115 121,123
(32 / 0,025391)

691. Elisabeth (Jelisavetta), prinsesse af Jugoslavien. Født den 7. april 1936 i Beograd, Jugoslavien.

Slægtkode: 16.24 17.25 sek: 20.30 21.31 44.52 44.56 45.53 45.57 78.106 78.114 78.122 79.107
79.115 79.123 82.106 82.114 83.107 83.115 90.122 91.123 108.106 108.114 108.122
109.107 109.115 109.123 120.106 120.114 120.122 121.107 121.115 121.123
(32 / 0,025391)

Hun blev gift 1. gang den 21. maj 1960 i New York, USA med Howard Oxenberg. Født i 1919 i New York, USA. De blev skilt i 1966.

De fik følgende børn:

- | | |
|----------------------------|------------|
| 1. 1961 Catherine Oxenberg | se nr. 970 |
| 2. 1962 Christina Oxenberg | se nr. 971 |

Hun blev gift 2. gang den 23. september 1969 i London, England med NEIL Roxburgh Balfour, søn af Archibald Roxburgh Balfour. Født den 12. august 1944 i Lima, Peru.

De fik et barn:

- | | |
|-----------------------------------|------------|
| 3. 1970 NICHOLAS Augustus Balfour | se nr. 972 |
|-----------------------------------|------------|

Børn af Elisabeth, prinsesse af Grækenland og Danmark [496]:

692. Hans Veit, greve af Toerring-Jettenbach. Født den 11. januar 1935 i München, Tyskland. Fulde navn: HANS VEIT Caspar Nicolaus.

Slægtkode: 16.24 17.25 sek: 20.30 21.31 44.52 44.56 45.53 45.57 78.106 78.114 78.122 79.107
79.115 79.123 82.106 82.114 83.107 83.115 90.122 91.123 108.106 108.114 108.122
109.107 109.115 109.123 120.106 120.114 120.122 121.107 121.115 121.123
(32 / 0,025391)

Han blev gift den 22. marts 1964 i Bartenstein, Württemberg, Tyskland med Henriette, prinsesse af Hohenlohe-Bartenstein, datter af Karl, prins af Hohenlohe-Barenstein. Født den 23. august 1938 i Bartenstein, Württemberg, Tyskland. Fulde navn: HENRIETTA Maria Margarete Magdalena Therese.

693. Helene, grevinde af Toerring-Jettenbach. Født den 20. maj 1937 i Winhöring, Germany. Fulde navn: HELENE Marina Elisabeth.

Slægtkode: 16.24 17.25 sek: 20.30 21.31 44.52 44.56 45.53 45.57 78.106 78.114 78.122 79.107
79.115 79.123 82.106 82.114 83.107 83.115 90.122 91.123 108.106 108.114 108.122
109.107 109.115 109.123 120.106 120.114 120.122 121.107 121.115 121.123
(32 / 0,025391)

Hun blev gift den 6. april 1956 i München, Tyskland med Ferdinand, ærkehertug af Østrig, søn af Maximilian, ærkehertug af Østrig & Franziska, prinsesse af Hohenlohe-Waldenburg-Schillingsfürst. Født den 6. december 1918 i Wien, Østrig. Fulde navn: FERDINAND Karl Max Franz Otto Konrad Maria Joseph Ignatius Nikolaus.

Slægtkode: 100.78 101.79 sek: 112.88 113.89 118.88 119.89 (6 / 0,001464844)

De fik følgende børn:

- | | |
|---|------------|
| 1. 1957 Elisabeth, ærkehertuginde af Østrig | se nr. 973 |
| 2. 1959 Sophie, ærkehertuginde af Østrig | se nr. 974 |
| 3. 1961 Maximilian, ærkehertug af Østrig | se nr. 975 |

Børn af Margaretha, prinsesse af Grækenland og Danmark [498]:

694. En dødfødt datter, Hohenlohe-Langenburg. Født den 3. december 1933 i Schwäbisch Hall, Tyskland.

Slægtkode: 16.24 17.25 sek: 28.20 28.62 29.21 29.63 44.44 44.52 45.45 45.53 59.35 78.90
78.106 79.91 79.107 82.90 82.106 83.91 83.107 92.36 93.37 104.36 105.37 108.90 108.106
109.91 109.107 112.70 112.86 113.71 113.87 118.80 119.81 120.90 120.106 121.91
121.107 (37 / 0.031738)

695. Kraft, prins af Hohenlohe-Langenburg. Født d. 25. juni 1935 i Schwäbisch Hall, Tyskland. Fulde navn: KRAFT Alexander Ernst Ludwig Georg.

Slægtkode: 16.24 17.25 sek: 28.20 28.62 29.21 29.63 44.44 44.52 45.45 45.53 59.35 78.90
78.106 79.91 79.107 82.90 82.106 83.91 83.107 92.36 93.37 104.36 105.37 108.90 108.106
109.91 109.107 112.70 112.86 113.71 113.87 118.80 119.81 120.90 120.106 121.91
121.107 (37 / 0.031738)

Han blev gift den 5. juni 1965 i Zwingenberg, Neckartal, Tyskland med Charlotte, prinsesse af Croy, datter af Alexander, prins af Croy & ANNE Elspeth Campbell. Født den 31. december 1938 i London, England. Fulde navn: CHARLOTTE Alexandra Maria Clotilde.

De fik følgende børn:

1. 1967 Cecile, prinsesse af Hohenlohe-Langenburg se nr. 976
2. 1970 Philipp, arveprins af Hohenlohe-Langenburg se nr. 977
3. 1972 Xenia, prinsesse af Hohenlohe-Langenburg se nr. 978

696. Beatrice, prinsesse af Hohenlohe-Langenburg. Født den 10. juli 1936 i Schwäbisch Hall, Tyskland. Fulde navn: BEATRICE Alice Marie Melita Margarethe.

Slægtkode: 16.24 17.25 sek: 28.20 28.62 29.21 29.63 44.44 44.52 45.45 45.53 59.35 78.90
78.106 79.91 79.107 82.90 82.106 83.91 83.107 92.36 93.37 104.36 105.37 108.90 108.106
109.91 109.107 112.70 112.86 113.71 113.87 118.80 119.81 120.90 120.106 121.91
121.107 (37 / 0.031738)

697. Andreas, prins af Hohenlohe-Langenburg. Født den 24. november 1938 i Schwäbisch Hall, Tyskland. Fulde navn: Georg ANDREAS Heinrich.

Slægtkode: 16.24 17.25 sek: 28.20 28.62 29.21 29.63 44.44 44.52 45.45 45.53 59.35 78.90
78.106 79.91 79.107 82.90 82.106 83.91 83.107 92.36 93.37 104.36 105.37 108.90 108.106
109.91 109.107 112.70 112.86 113.71 113.87 118.80 119.81 120.90 120.106 121.91
121.107 (37 / 0.031738)

Han blev gift den 9. september 1968 i Burghausen an der Inn, Østrig med Luise, prinsesse af Schönburg-Waldenburg, datter af Georg, prins af Schönburg-Waldenburg & Pauline, grevinde af Castell-Castell. Født den 12. oktober 1943 i Frankfurt am Oder, Tyskland. Fulde navn: LUISE Pauline Amelie Vibeke Emma.

De fik et barn:

1. 1972 Katerina, prinsesse af Hohenlohe-Langenburg se nr. 979

698. Ruprecht, prins af Hohenlohe-Langenburg. Født den 7. april 1944 på Langenburg, Württemberg, Tyskland. Fulde navn: RUPRECHT Sigismund Philipp Ernst.

Slægtkode: 16.24 17.25 sek: 28.20 28.62 29.21 29.63 44.44 44.52 45.45 45.53 59.35 78.90
78.106 79.91 79.107 82.90 82.106 83.91 83.107 92.36 93.37 104.36 105.37 108.90 108.106

109,91 109,107 112,70 112,86 113,71 113,87 118,80 119,81 120,90 120,106 121,91
121,107 (37 / 0,031738)

699. Albrecht, prins af Hohenlohe-Langenburg. Født den 7. april 1944 på Langenburg, Württemberg, Tyskland. Fulde navn: ALBRECHT Wolfgang Christof.

Slægtkode: 16,24 17,25 sek: 28,20 28,62 29,21 29,63 44,44 44,52 45,45 45,53 59,35 78,90
78,106 79,91 79,107 82,90 82,106 83,91 83,107 92,36 93,37 104,36 105,37 108,90 108,106
109,91 109,107 112,70 112,86 113,71 113,87 118,80 119,81 120,90 120,106 121,91
121,107 (37 / 0,031738)

Børn af Theodora, prinsesse af Grækenland og Danmark [498]:

700. Margarete, prinsesse af Baden. Født den 14. juli 1932 på Salem, Baden, Tyskland. Fulde navn: MARGARETE Alice Thyra Victoria Marie Louise Scolastica.

Slægtkode: 16,22 17,23 sek: 16,24 17,25 28,62 29,63 44,38 44,52 45,39 45,53 46,16 47,17
52,16 53,17 74,36 75,37 78,78 78,106 79,79 79,107 82,78 82,106 83,79 83,107 98,36
99,37 108,78 108,106 109,79 109,107 116,80 117,81 120,78 120,106 121,79 121,107
127,41 (37 / 0,038086)

Hun blev gift den 6. juni 1957 på Salem, Baden, Tyskland med Tomislav, prins af Jugoslavien [887], søn af Alexander I, konge af Jugoslavien & Marie (Marija), prinsesse af Rumænien [636]. Født den 19. januar 1928 i Beograd, Jugoslavien.

Slægtkode: 28,28 29,29 sek: 44,60 45,61 78,122 79,123 82,122 83,123 108,122 109,123 112,104
112,118 113,105 113,119 118,104 118,112 119,105 119,113 120,122 121,123
(20 / 0,013672)

De fik følgende børn:

1. 1958 Nikola, prins af Jugoslavien se nr. 980
2. 1959 Katarina, prinsesse af Jugoslavien se nr. 981

701. Maximilian (MAX), markgreve af Baden. Født den 3. juli 1933 på Salem, Baden, Tyskland. Titel dato: 27. oktober 1963. Tidligere titel: Arveprins af Baden. Fulde navn: MAXIMILIAN Andreas Friedrich Gustav Ernst August Bernhard.

Slægtkode: 16,22 17,23 sek: 16,24 17,25 28,62 29,63 44,38 44,52 45,39 45,53 46,16 47,17
52,16 53,17 74,36 75,37 78,78 78,106 79,79 79,107 82,78 82,106 83,79 83,107 98,36
99,37 108,78 108,106 109,79 109,107 116,80 117,81 120,78 120,106 121,79 121,107
127,41 (37 / 0,038086)

Han blev gift den 23. september 1966 på Salem, Baden, Tyskland med Valerie, ærkeherzoginde af Østrig, datter af Hubert Salvator, ærkehertug af Østrig & Rosemary, prinsesse af Salm-Salm. Født den 23. maj 1941 i Wien, Østrig. Fulde navn: VALERIE Isabelle Maria Anna Alfonsa Desideria Brigitte Sophia Thomasia.

Slægtkode: 100,78 101,79 sek: 100,114 101,115 (4 / 0,0009765625)

De fik følgende børn:

1. 1969 Marie Louise, prinsesse af Baden se nr. 982
2. 1970 Bernhard, arveprins af Baden se nr. 983

702. Ludwig, prins af Baden. Født den 16. marts 1937 i Karlsruhe, Tyskland. Fulde navn: LUDWIG Wilhelm Georg Ernst Christoph.

Slægtkode: 16,22 17,23 sek: 16,24 17,25 28,62 29,63 44,38 44,52 45,39 45,53 46,16 47,17
52,16 53,17 74,36 75,37 78,78 78,106 79,79 79,107 82,78 82,106 83,79 83,107 98,36
99,37 108,78 108,106 109,79 109,107 116,80 117,81 120,78 120,106 121,79 121,107
127,41 (37/0.038086)

Han blev gift den 21. september 1967 på Salem, Baden, Tyskland med Maria-Anna (MARI-ANNE), prinsesse af Auersperg-Breunner, datter af Karl, prins af Auersperg-Breunner & Henriette, grevinde von Meran. Født den 15. december 1943 i Zseliz, Ungarn. Fulde navn: MARIA-ANNA Henriette Eleonore Gobertina.

De fik et barn:

1. 1975 Sophie, prinsesse af Baden

se nr. 984

Børn af Cecilie, prinsesse af Grækenland og Danmark [500]:

703. Ludwig, prins af Hessen und bei Rhein. Født den 25. oktober 1931 i Darmstadt, Tyskland. Død den 16. november 1937 i Steene, Ostende, Belgien. Fulde navn: LUDWIG Ernst Andreas.

Slægtkode: 16,24 17,25 sek: 28,18 28,62 29,19 29,63 44,52 45,53 78,106 79,107 82,106 83,107
108,106 109,107 112,78 113,79 118,72 119,73 120,106 121,107 (20/0.024414)

704. Alexander, prins af Hessen und bei Rhein. Født den 14. april 1933 i Darmstadt, Tyskland. Død den 16. november 1937 i Steene, Ostende, Belgien. Fulde navn: ALEXANDER Georg Karl Heinrich.

Slægtkode: 16,24 17,25 sek: 28,18 28,62 29,19 29,63 44,52 45,53 78,106 79,107 82,106 83,107
108,106 109,107 112,78 113,79 118,72 119,73 120,106 121,107 (20/0.024414)

705. Johanna, prinsesse af Hessen und bei Rhein. Født den 20. september 1936 i Wolfsgarten, Hessen, Tyskland. Død den 14. juni 1939 i Darmstadt, Tyskland. Fulde navn: JOHANNA Marina Eleonore.

Slægtkode: 16,24 17,25 sek: 28,18 28,62 29,19 29,63 44,52 45,53 78,106 79,107 82,106 83,107
108,106 109,107 112,78 113,79 118,72 119,73 120,106 121,107 (20/0.024414)

Børn af Sophie, prinsesse af Grækenland og Danmark [501] første ægteskab:

706. Christina, prinsesse af Hessen. Født den 10. januar 1933 på Friedrichshof, Kronberg, Tyskland. Fulde navn: CHRISTINA Margarete.

Slægtkode: 16,24 17,25 sek: 28,22 28,62 29,23 29,63 34,16 35,17 44,52 45,53 54,20 55,21
60,18 61,19 78,36 78,40 78,106 79,37 79,41 79,107 82,36 82,40 82,106 83,37 83,41
83,107 88,78 88,86 89,79 89,87 90,36 90,40 91,37 91,41 108,36 108,106 109,37 109,107
110,38 111,39 112,94 113,95 118,88 119,89 120,40 120,106 121,41 121,107 122,42 123,43
(50/0.046875)

Hun blev gift 1. gang den 2. august 1956 i Kronberg, Tyskland med Andrej, prins af Jugoslavien [888], søn af Alexander I, konge af Jugoslavien & Marie (Marija), prinsesse af Rumænien [636]. Født den 28. juni 1929 i Bled, Jugoslavien. Død 1990. De blev skilt i 1962.

Slægtkode: 28,28 29,29 sek: 44,60 45,61 78,122 79,123 82,122 83,123 108,122 109,123 112,104
112,118 113,105 113,119 118,104 118,112 119,105 119,113 120,122 121,123
(20/0.013672)

De fik følgende børn:

1. 1957 Tatiana, prinsesse af Jugoslavien se nr. 985
2. 1960 Christopher (Hristifor), prins af Jugoslavien se nr. 986

Hun blev gift 2. gang den 3. december 1962 i London, England med Robert van Eyck. Født den 3. maj 1916 i Haag, Nederlandene. De blev skilt.

De fik følgende børn:

3. 1963 Helen Sophia van Eyck se nr. 987
4. 1966 Mark Nicholas van Eyck se nr. 988

707. Dorothea, prinsesse af Hessen. Født den 24. juli 1934 i Panker, Holsten, Tyskland. Fulde navn: DOROTHEA Charlotte Karin.

Slægtkode: 16.24 17.25 sek: 28.22 28.62 29.23 29.63 34.16 35.17 44.52 45.53 54.20 55.21
60.18 61.19 78.36 78.40 78.106 79.37 79.41 79.107 82.36 82.40 82.106 83.37 83.41
83.107 88.78 88.86 89.79 89.87 90.36 90.40 91.37 91.41 108.36 108.106 109.37 109.107
110.38 111.39 112.94 113.95 118.88 119.89 120.40 120.106 121.41 121.107 122.42 123.43
(50 / 0.046875)

Hun blev gift den 21. marts 1959 i Schliersee, Oberbayern, Tyskland med Friedrich, prins af Windisch-Graetz, søn af Hugo, fyrste af Windisch-Graetz & Leontine, prinsesse af Fürstenberg. Født den 7. juli 1917 i Heiligenberg, Baden, Tyskland. Fulde navn: FRIEDRICH Carl Hugo Maximilian Kyrill Felix Hubertus.

Slægtkode: 40.18 41.19 sek: 78.38 79.39 88.74 89.75 90.38 91.39 108.38 109.39 120.38 121.39
(12 / 0.008300781)

De fik følgende børn:

1. 1960 Marina, prinsesse af Windisch-Graetz se nr. 989
2. 1966 Clarissa, prinsesse af Windisch-Graetz se nr. 990

708. Karl Adolf, prins af Hessen. Født den 26. marts 1937 i Berlin, Tyskland. Fulde navn: KARL ADOLF Andreas.

Slægtkode: 16.24 17.25 sek: 28.22 28.62 29.23 29.63 34.16 35.17 44.52 45.53 54.20 55.21
60.18 61.19 78.36 78.40 78.106 79.37 79.41 79.107 82.36 82.40 82.106 83.37 83.41
83.107 88.78 88.86 89.79 89.87 90.36 90.40 91.37 91.41 108.36 108.106 109.37 109.107
110.38 111.39 112.94 113.95 118.88 119.89 120.40 120.106 121.41 121.107 122.42 123.43
(50 / 0.046875)

Han blev gift den 26. marts 1966 i Haag, Nederlandene med Yvonne, grevinde Szápáry von Murazombath, datter af Belá, greve Szápáry von Murazombath & Ursula, baronesse von Richthofen. Født den 4. april 1944 i Budapest, Ungarn.

De fik følgende børn:

1. 1969 Christoph, prins af Hessen se nr. 991
2. 1971 Irina, prinsesse af Hessen se nr. 992

709. Rainer, prins af Hessen. Født den 18. november 1939 i Kronberg, Tyskland. Fulde navn: RAINER Christoph Friedrich.

Slægtkode: 16.24 17.25 sek: 28.22 28.62 29.23 29.63 34.16 35.17 44.52 45.53 54.20 55.21
60.18 61.19 78.36 78.40 78.106 79.37 79.41 79.107 82.36 82.40 82.106 83.37 83.41
83.107 88.78 88.86 89.79 89.87 90.36 90.40 91.37 91.41 108.36 108.106 109.37 109.107
110.38 111.39 112.94 113.95 118.88 119.89 120.40 120.106 121.41 121.107 122.42 123.43
(50 / 0.046875)

710. Clarissa, prinsesse af Hessen. Født den 6. februar 1942 i Kronberg, Tyskland. Fulde navn: CLARISSA Alice.

Slægtkode: 16.24 17.25 sek: 28.22 28.62 29.23 29.63 34.16 35.17 44.52 45.53 54.20 55.21
60.18 61.19 78.36 78.40 78.106 79.37 79.41 79.107 82.36 82.40 82.106 83.37 83.41
83.107 88.78 88.86 89.79 89.87 90.36 90.40 91.37 91.41 108.36 108.106 109.37 109.107
110.38 111.39 112.94 113.95 118.88 119.89 120.40 120.106 121.41 121.107 122.42 123.43
(50 / 0.046875)

Børn af Sophie, prinsesse af Grækenland og Danmark [501] andet ægteskab:

711. Guelf, prins af Hannover. Født den 25. januar 1947 på Marienburg, Nordstemmen, Tyskland. Fulde navn: GUELF Ernst August Andreas Philipp Georg Wilhelm Ludwig Berthold.

Slægtkode: 16.18 17.19 sek: 16.24 17.25 28.42 28.62 29.43 29.63 44.52 45.53 54.40 55.41
59.95 78.80 78.106 79.81 79.107 82.80 82.106 83.81 83.107 90.80 91.81 108.106 109.107
116.64 117.65 120.80 120.106 121.81 121.107 122.82 123.83 127.33
(34 / 0.033203)

Han blev gift den 25. maj 1969 i Essen, Tyskland med Wibeke von Gunsteren, datter af Harry von Gunsteren & Ursula Schmidt-Prange. Født den 26. november 1948 i Lübeck, Tyskland.

De fik et barn:

1. 1970 Tania, prinsesse af Hannover

se nr. 993

712. Georg, prins af Hannover. Født den 9. december 1949 på Salem, Baden, Tyskland. Fulde navn: GEORG Paul Christian.

Slægtkode: 16.18 17.19 sek: 16.24 17.25 28.42 28.62 29.43 29.63 44.52 45.53 54.40 55.41
59.95 78.80 78.106 79.81 79.107 82.80 82.106 83.81 83.107 90.80 91.81 108.106 109.107
116.64 117.65 120.80 120.106 121.81 121.107 122.82 123.83 127.33
(34 / 0.033203)

Han blev gift den 15. september 1973 med VIKTORIA Anne Bee, datter af Robert Bee & Eleonore, grevinde Fugger von Babenhausen (873). Født den 6. marts 1951 i New York, USA.

713. Friederike, prinsesse af Hannover. Født den 15. oktober 1954 på Salem, Baden, Tyskland. Fulde navn: FRIEDERIKE Elisabeth Victoria Luise Alice Olga Theodora Helene.

Slægtkode: 16.18 17.19 sek: 16.24 17.25 28.42 28.62 29.43 29.63 44.52 45.53 54.40 55.41
59.95 78.80 78.106 79.81 79.107 82.80 82.106 83.81 83.107 90.80 91.81 108.106 109.107
116.64 117.65 120.80 120.106 121.81 121.107 122.82 123.83 127.33
(34 / 0.033203)

Børn af Philip, prins af Storbritannien og Nordirland [502]:

714. Charles, prins af Storbritannien og Nordirland. Født den 14. november 1948 på Buckingham Palace, London, England. Fulde navn: CHARLES Philip Arthur George.

Slægtkode: 16,16 17,17 sek: 16,50 17,51 28,46 28,48 29,47 29,49 44,36 45,37 68,110 69,111
78,74 79,75 82,74 83,75 108,74 109,75 116,108 117,109 120,74 121,75
(22 / 0.024414)

Han blev gift den 29. juli 1981 i Westminster Abbey, London, England med Diana, prinsesse af Wales, datter af Edward John, jarl Spencer & Frances Ruth Burke Roche. Født den 1. juli 1961 på Park House, Sandringham, England. Bor på Kensington Palace, London, England. De blev skilt den 28. august 1996. Fulde navn: DIANA Frances Spencer.

De fik følgende børn:

1. 1982 William, prins af Storbritannien og Nordirland se nr. 994
2. 1985 Henry, prins af Storbritannien og Irland se nr. 995

715. Anne, prinsesse royal af Storbritannien og Nordirland. Født den 15. august 1950 på Clarence House, London, England. Fulde navn: ANNE Elizabeth Alice Louise.

Slægtkode: 16,16 17,17 sek: 16,50 17,51 28,46 28,48 29,47 29,49 44,36 45,37 68,110 69,111
78,74 79,75 82,74 83,75 108,74 109,75 116,108 117,109 120,74 121,75
(22 / 0.024414)

Hun blev gift 1. gang den 14. november 1973 i London, England med MARK Anthony Peter Phillips, søn af Peter William Garside Phillips & Anne Patricia Tiarks. Født den 22. september 1948 i Tetbury, Glos, England. De blev skilt.

De fik følgende børn:

1. 1977 Peter Phillips se nr. 996
2. 1981 Zara Phillips se nr. 997

Hun blev gift 2. gang den 12. december 1992 i Cratie, Deeside, Skotland med TIMOTHY James Hamilton Lawrence, søn af Guy Stewart Lawrence & Barbara Alison Symons. Født den 1. marts 1955 i Camberwell, England.

716. Andrew, prins af Storbritannien og Nordirland. Født den 19. februar 1960 på Buckingham Palace, London, England. Fulde navn: ANDREW Albert Christian Edward.

Slægtkode: 16,16 17,17 sek: 16,50 17,51 28,46 28,48 29,47 29,49 44,36 45,37 68,110 69,111
78,74 79,75 82,74 83,75 108,74 109,75 116,108 117,109 120,74 121,75
(22 / 0.024414)

Han blev gift den 23. juli 1986 med Sarah, hertuginde af York, datter af Ronald Ferguson & Susan Wright. Født den 15. oktober 1959. Fulde navn: Sarah Ferguson.

De fik følgende børn:

1. 1988 Beatrice, prinsesse af Storbritannien og Nordirland se nr. 998
2. 1990 Eugenie, prinsesse af Storbritannien og Nordirland se nr. 999

717. Edward, prins af Storbritannien og Nordirland. Født den 10. marts 1964 på Buckingham Palace, London, England. Fulde navn: EDWARD Antony Richard Louis.

Slægtkode: 16,16 17,17 sek: 16,50 17,51 28,46 28,48 29,47 29,49 44,36 45,37 68,110 69,111
78,74 79,75 82,74 83,75 108,74 109,75 116,108 117,109 120,74 121,75
(22 / 0.024414)

Børn af Michael, prins af Grækenland og Danmark [503]:

718. Alexandra, prinsesse af Grækenland og Danmark. Født den 15. oktober 1968 i Athen, Grækenland.

Slægtkode: 16,16 17,17 sek: 44,36 45,37 78,74 79,75 80,82 80,90 82,74 83,75 108,74 109,75
120,74 121,75 (14 / 0,012207)

719. Olga Isabelle, prinsesse af Grækenland og Danmark. Født d. 17. november 1971 i Athen, Grækenland.

Slægtkode: 16,16 17,17 sek: 44,36 45,37 78,74 79,75 80,82 80,90 82,74 83,75 108,74 109,75
120,74 121,75 (14 / 0,012207)

Børn af Ernst August, prins af Hannover [514]:

720. Marie, prinsesse af Hannover. Født den 26. november 1952 i Hannover, Tyskland. Fulde navn: MARIE Victoria Luise Hertha Friederike.

Slægtkode: 16,18 17,19 sek: 28,42 29,43 32,24 33,25 54,40 55,41 59,95 78,80 79,81 82,80
83,81 90,80 91,81 116,64 117,65 120,80 121,81 122,82 123,83 127,33
(22 / 0,021484)

721. Ernst August, arveprins af Hannover. Født den 26. februar 1954 i Hannover, Tyskland. Fulde navn: ERNST AUGUST Albert Paul Otto Rupprecht Oskar Berthold Friedrich-Ferdinand Christian-Ludwig.

Slægtkode: 16,18 17,19 sek: 28,42 29,43 32,24 33,25 54,40 55,41 59,95 78,80 79,81 82,80
83,81 90,80 91,81 116,64 117,65 120,80 121,81 122,82 123,83 127,33
(22 / 0,021484)

722. Ludwig Rudolph, prins af Hannover. Født den 21. november 1955 i Hannover, Tyskland. Død den 29. november 1988 i Gmunden, Østrig. Fulde navn: LUDWIG RUDOLPH Georg Wilhelm Philipp Friedrich Wolrad Maximilian.

Slægtkode: 16,18 17,19 sek: 28,42 29,43 32,24 33,25 54,40 55,41 59,95 78,80 79,81 82,80
83,81 90,80 91,81 116,64 117,65 120,80 121,81 122,82 123,83 127,33
(22 / 0,021484)

Han blev gift i oktober 1987 med Isabelle, grevinde af Thurn og Valsassina-Como-Vercelli. Født i 1962. Død den 29. november 1988 i Gmunden, Østrig.

De fik et barn:

1. 1988 Otto, prins af Hannover

se nr. 1000

723. Olga, prinsesse af Hannover. Født den 17. februar 1958 i Hannover, Tyskland. Fulde navn: OLGA Sophie Charlotte Anna.

Slægtkode: 16,18 17,19 sek: 28,42 29,43 32,24 33,25 54,40 55,41 59,95 78,80 79,81 82,80
83,81 90,80 91,81 116,64 117,65 120,80 121,81 122,82 123,83 127,33
(22 / 0,021484)

724. Alexandra, prinsesse af Hannover. Født den 18. februar 1959 i Hannover, Tyskland. Fulde navn: ALEXANDRA Irene Margaritha Elisabeth Bathilde.

Slægtkode: 16,18 17,19 sek: 28,42 29,43 32,24 33,25 54,40 55,41 59,95 78,80 79,81 82,80
83,81 90,80 91,81 116,64 117,65 120,80 121,81 122,82 123,83 127,33
(22 / 0,021484)

725. Heinrich Julius, prins af Hannover. Født den 29. april 1961 i Hannover, Tyskland. Fulde navn: HEINRICH-JULIUS Christian Otto Friedrich Franz Anton Günther.

Slægtkode: 16,18 17,19 sek: 28,42 29,43 32,24 33,25 54,40 55,41 59,95 78,80 79,81 82,80
83,81 90,80 91,81 116,64 117,65 120,80 121,81 122,82 123,83 127,33
(22 / 0,021484)

Børn af Christian, prins af Hannover [517]:

726. Caroline-Luise, prinsesse af Hannover. Født d. 3. maj 1965 i Wels, Østrig. Fulde navn: CAROLINE-LUISE Mireille Irene Sophie.

Slægtkode: 16,18 17,19 sek: 28,42 29,43 54,40 55,41 59,95 78,80 79,81 82,80 83,81 90,80
91,81 116,64 117,65 120,80 121,81 122,82 123,83 127,33 (20 / 0,017578)

727. Mirelle, prinsesse af Hannover. Født den 3. juni 1971. Fulde navn: MIREILLE Viktoria Luise.

Slægtkode: 16,18 17,19 sek: 28,42 29,43 54,40 55,41 59,95 78,80 79,81 82,80 83,81 90,80
91,81 116,64 117,65 120,80 121,81 122,82 123,83 127,33 (20 / 0,017578)

Børn af Alexandra, komtesse af Rosenborg [520]:

728. Marie-Louise Frances Elisabeth Vind. Født den 7. februar 1952 i Hellerup, Danmark.

Slægtkode: 16,24 17,25 sek: 80,106 (3 / 0,008056641)

Hun blev gift den 7. april 1973 i Allerup, Danmark med CHRISTIAN Gustav, greve Knuth til Lilliendal. Født den 23. november 1942. De blev skilt.

729. ERIK Ove Carl John Emil Vind. Født den 5. maj 1954 i Hellerup, Danmark.

Slægtkode: 16,24 17,25 sek: 80,106 (3 / 0,008056641)

Han blev gift den 15. februar 1993 i Mahé, Seychellerne med SUSANNE Ingrid, grevinde Ahlefeldt-Laurvig-Bille. Født den 4. marts 1967 i Svendborg, Danmark. Bor på Sanderumgård, Danmark.

De fik et barn:

1. 1993 ROSEMARIE Alexandra Kirsten Vind

se nr. 1001

730. GEORG Christian Valdemar Vind. Født den 5. august 1958 i Hellerup, Danmark.

Slægtkode: 16,24 17,25 sek: 80,106 (3 / 0,008056641)

Han blev gift den 16. september 1993 i Kuwait med Maria Munk, datter af Knud Munk & Birgit Munk. Født den 12. oktober 1966 på Frederiksberg, Danmark.

Børn af Christian, greve af Rosenborg [521]:

731. Valdemar, greve af Rosenborg. Født den 9. juli 1965 i Skovshoved, Danmark. Fulde navn: VALDEMAR Erik Flemming Christian.

Slægtkode: 16,16 17,17 sek: 80,74 (3 / 0,008056641)

732. Marina, komtesse af Rosenborg. Født den 29. marts 1971 i Skovshoved, Danmark. Fulde navn: MARINA Isabelle Ingeborg Karin.

Slægtkode: 16,16 17,17 sek: 80,74 (3 / 0,008056641)

Børn af Jacques, prins af Bourbon-Parma [522]:

733. Philippe, prins af Bourbon-Parma. Født den 22. januar 1949 i København.

Slægtkode: 16,20 17,21 sek: 80,90 (3 / 0,008056641)

734. Lorraine, prinsesse af Bourbon-Parma. Født den 27. juli 1951 i Roskilde, Danmark.

Slægtkode: 16,20 17,21 sek: 80,90 (3 / 0,008056641)

735. Alain, prins af Bourbon-Parma. Født den 15. maj 1955.

Slægtkode: 16,20 17,21 sek: 80,90 (3 / 0,008056641)

Børn af Anne, dronning af Rumænien [523]:

736. Margarita, prinsesse af Rumænien. Født den 26. marts 1949 i Lausanne, Schweiz. Bor i Versoix, Genève, Schweiz

Slægtkode: 16,28 17,29 sek: 16,40 17,41 28,36 28,46 29,37 29,47 44,76 44,84 45,77 45,85
54,44 55,45 78,88 79,89 80,122 82,88 83,89 90,88 91,89 120,88 121,89 122,90 123,91
(25 / 0,026123)

737. Elena, prinsesse af Rumænien. Født den 15. november 1950 i Lausanne, Schweiz. Bor på Flass Hall, Durham, England.

Hun blev gift den 20. juli 1983 i Durham, England med Robin Medforth-Mills. Født den 8. december 1942 i Sproatley, Yorkshire, England. Bor på Flass Hall, Durham, England.

Slægtkode: 16,28 17,29 sek: 16,40 17,41 28,36 28,46 29,37 29,47 44,76 44,84 45,77 45,85
54,44 55,45 78,88 79,89 80,122 82,88 83,89 90,88 91,89 120,88 121,89 122,90 123,91
(25 / 0,026123)

738. Irina, prinsesse af Rumænien. Født d. 28. februar 1953 i Lausanne, Schweiz. Bor i Myrtlepoint, Oregon, USA.

Hun blev gift den 10. december 1983 i Lausanne, Schweiz med John Kreuger. Født den 3. august 1945 i Solna, Sverige. Bor i Myrtlepoint, Oregon, USA.

Slægtkode: 16,28 17,29 sek: 16,40 17,41 28,36 28,46 29,37 29,47 44,76 44,84 45,77 45,85
54,44 55,45 78,88 79,89 80,122 82,88 83,89 90,88 91,89 120,88 121,89 122,90 123,91
(25 / 0,026123)

739. Sophie, prinsesse af Rumænien. Født den 29. oktober 1957 i Athen, Grækenland. Bor i Versoix, Genève, Schweiz

Slægtkode: 16,28 17,29 sek: 16,40 17,41 28,36 28,46 29,37 29,47 44,76 44,84 45,77 45,85
54,44 55,45 78,88 79,89 80,122 82,88 83,89 90,88 91,89 120,88 121,89 122,90 123,91
(25 / 0.026123)

740. Maria, prinsesse af Rumænien. Født den 13. juli 1964 i Hellerup, Danmark. Bor i Versoix, Genève, Schweiz

Slægtkode: 16,28 17,29 sek: 16,40 17,41 28,36 28,46 29,37 29,47 44,76 44,84 45,77 45,85
54,44 55,45 78,88 79,89 80,122 82,88 83,89 90,88 91,89 120,88 121,89 122,90 123,91
(25 / 0.026123)

Børn af Michel, prins af Bourbon-Parma [524]:

741. Inès, prinsesse af Bourbon-Parma. Født den 9. maj 1952 i Paris, Frankrig.

Slægtkode: 16,20 17,21 sek: 80,90 (3 / 0.008056641)

742. Eric, prins af Bourbon-Parma. Født den 28. august 1953 i København.

Slægtkode: 16,20 17,21 sek: 80,90 (3 / 0.008056641)

743. Sybil, prinsesse af Bourbon-Parma. Født den 10. november 1954 i Paris, Frankrig.

Slægtkode: 16,20 17,21 sek: 80,90 (3 / 0.008056641)

744. Victoire, prinsesse af Bourbon-Parma. Født den 8. november 1957 i Crespières, Seine-et-Oise, Frankrig.

Slægtkode: 16,20 17,21 sek: 80,90 (3 / 0.008056641)

Hun blev gift i februar 1974 med Alexis, baron von Gecmen-Waldeck.

745. Charles, prins af Bourbon-Parma. Født den 3. juni 1961 i Paris, Frankrig. Fulde navn: CHARLES Emmanuel.

Slægtkode: 16,20 17,21 sek: 80,90 (3 / 0.008056641)

Børn af André, prins af Bourbon-Parma [525]:

746. Sophie, prinsesse af Bourbon-Parma. Født den 13. november 1961.

Slægtkode: 16,20 17,21 sek: 80,90 (3 / 0.008056641)

747. Astrid, prinsesse af Bourbon-Parma. Født den 29. september 1964.

Slægtkode: 16,20 17,21 sek: 80,90 (3 / 0.008056641)

748. Axel, prins af Bourbon-Parma. Født den 18. september 1967.

Slægtkode: 16,20 17,21 sek: 80,90 (3 / 0.008056641)

Børn af Marie Kyrillovna, storfyrstinde af Rusland [526]:

760. Emich, fyrste af Leiningen. Født den 18. oktober 1926 i Coburg, Tyskland. Fulde navn: EMICH Kyrill Ferdinand Hermann.

Slægtkode: 20.26 21.27 sek: 28.28 29.29 44.48 44.60 45.49 45.61 46.18 47.19 52.18 53.19
59.33 59.43 78.98 78.106 78.122 79.99 79.107 79.123 82.98 82.122 83.99 83.123 90.106
91.107 92.44 93.45 104.44 105.45 108.98 108.106 108.122 109.99 109.107 109.123 112.66
112.86 112.118 113.67 113.87 113.119 118.112 119.113 120.98 120.106 120.122 121.99
121.107 121.123 (50 / 0.039062)

Han blev gift den 10. august 1950 på Rastede, Oldenburg, Tyskland med Eilika, hertuginde af Oldenburg [533], datter af Nikolaus, storhertug af Oldenburg [412] & Helene, prinsesse af Waldeck og Pyrmont. Født den 2. februar 1928 i Lensahn, Ostholstein, Tyskland. Fulde navn: EILIKA Stephanie Elisabeth Thekla Juliana.

Slægtkode: 20.10 sek: 34.62 35.63 50.26 51.27 78.42 79.43 88.82 89.83 90.42 91.43
108.42 109.43 120.42 121.43 124.60 125.61 (17 / 0.019043)

De fik følgende børn:

1. 1951 Melita, prinsesse af Leiningen se nr. 771
2. 1952 Karl-Emich, arveprins af Leiningen se nr. 772
3. 1955 Andreas, prins af Leiningen se nr. 773
4. 1958 Stephanie, prinsesse af Leiningen se nr. 774

761. Karl, prins af Leiningen. Født den 2. januar 1928 i Coburg, Tyskland. Fulde navn: KARL Vladimir Ernst Heinrich.

Slægtkode: 20.26 21.27 sek: 28.28 29.29 44.48 44.60 45.49 45.61 46.18 47.19 52.18 53.19
59.33 59.43 78.98 78.106 78.122 79.99 79.107 79.123 82.98 82.122 83.99 83.123 90.106
91.107 92.44 93.45 104.44 105.45 108.98 108.106 108.122 109.99 109.107 109.123 112.66
112.86 112.118 113.67 113.87 113.119 118.112 119.113 120.98 120.106 120.122 121.99
121.107 121.123 (50 / 0.039062)

Han blev gift den 14. februar 1957 i Amorbach, Odenwald, Tyskland med Marie-Louise, prinsesse af Bulgarien, datter af Boris III, konge af Bulgarien & Giovanna (Ioanna), prinsesse af Savoien. Født den 13. januar 1933 i Sofia, Bulgarien. De blev skilt i 1968.

Slægtkode: 100.94 101.95 sek: 112.16 113.17 118.16 119.17 (6 / 0.004394531)

De fik følgende børn:

1. 1960 Karl Boris, prins af Leiningen se nr. 1020
2. 1963 Hermann, prins af Leiningen se nr. 1021

762. Kira, prinsesse af Leiningen. Født den 18. juli 1930 i Coburg, Tyskland. Fulde navn: KIRA-Melita Feodore Marie Viktoria Alexandra.

Slægtkode: 20.26 21.27 sek: 28.28 29.29 44.48 44.60 45.49 45.61 46.18 47.19 52.18 53.19
59.33 59.43 78.98 78.106 78.122 79.99 79.107 79.123 82.98 82.122 83.99 83.123 90.106
91.107 92.44 93.45 104.44 105.45 108.98 108.106 108.122 109.99 109.107 109.123 112.66
112.86 112.118 113.67 113.87 113.119 118.112 119.113 120.98 120.106 120.122 121.99
121.107 121.123 (50 / 0.039062)

Hun blev gift den 18. september 1963 i Kent, England med Andrej, prins af Jugoslavien [888], søn af Alexander I, konge af Jugoslavien & Marie (Marija), prinsesse af Rumænien [636]. Født den 28. juni 1929 i Bled, Jugoslavien. Død 1990. De blev skilt.

Slægtkode: 28.28 29.29 sek: 44.60 45.61 78.122 79.123 82.122 83.123 108.122 109.123 112.104
112.118 113.105 113.119 118.104 118.112 119.105 119.113 120.122 121.123
(20 / 0.013672)

De fik følgende børn:

1. 1964 Vladimir, prins af Jugoslavien se nr. 1022
2. 1965 Dimitrije, prins af Jugoslavien se nr. 1023

763. Margarita, prinsesse af Leiningen. Født den 9. maj 1932 i Coburg, Tyskland. Fulde navn: MARGARITA Ileana Viktoria.

Slægtkode: 20.26 21.27 sek: 28.28 29.29 44.48 44.60 45.49 45.61 46.18 47.19 52.18 53.19
59.33 59.43 78.98 78.106 78.122 79.99 79.107 79.123 82.98 82.122 83.99 83.123 90.106
91.107 92.44 93.45 104.44 105.45 108.98 108.106 108.122 109.99 109.107 109.123 112.66
112.86 112.118 113.67 113.87 113.119 118.112 119.113 120.98 120.106 120.122 121.99
121.107 121.123 (50 / 0.039062)

Hun blev gift den 5. januar 1951 i Sigmaringen, Tyskland med Friedrich Wilhelm, prins af Hohenzollern, søn af Friedrich, prins af Hohenzollern & Margarete, prinsesse af Sachsen. Født den 3. februar 1924 i Umkirch, Freiburg im Breisgau, Tyskland. Titel dato: 6. februar 1965. Tidligere titel: Arveprins af Hohenzollern. Fulde navn: FRIEDRICH WILHELM Ferdinand Josef Maria Manuel Georg Meinrad Fidelis Benedikt Michael Hubert.

Slægtkode: 100.86 101.87 sek: 112.72 112.104 113.73 113.105 118.72 118.104 119.73 119.105
(10 / 0.002441406)

De fik følgende børn:

1. 1952 Karl Friedrich, arveprins af Hohenzollern se nr. 1024
2. 1954 Albrecht, prins af Hohenzollern se nr. 1025
3. 1960 Ferdinand, prins af Hohenzollern se nr. 1026

Barn af Vladimir Kyrillovitch, storfyrste af Rusland [528]:

764. Maria Vladimirovna, storfyrstinde af Rusland. Født d. 23. december 1953 i Madrid, Spanien.

Slægtkode: 20.18 21.19 sek: 28.20 29.21 44.32 44.44 45.33 45.45 78.66 78.74 78.90 79.67
79.75 79.91 82.66 82.90 83.67 83.91 90.74 91.75 108.66 108.74 108.90 109.67 109.75
109.91 112.86 113.87 118.80 119.81 120.66 120.74 120.90 121.67 121.75 121.91
(36 / 0.026367)

Hun blev gift den 22. september 1976 i Madrid, Spanien med Franz Wilhelm, prins af Preussen [1068], søn af Franz Josef, prins af Preussen [876] & Henriette, prinsesse af Schoenaich-Carolath. Født den 3. september 1943 i Grünberg, Schlesien. Fulde navn: FRANZ WILHELM Victor Christoph Stephan.

Slægtkode: 28.34 29.35 sek: 54.32 55.33 59.79 62.40 63.41 78.64 79.65 80.90 81.91 82.64
83.65 90.64 91.65 120.64 121.65 122.66 123.67 (19 / 0.01123)

Halve kvartfætre og -kusiner:

Børn af Anton Günther, hertug af Oldenburg [530]:

765. Helene, hertuginde af Oldenburg. Født den 3. august 1953 på Rastede, Oldenburg, Tyskland. Fulde navn: HELENE Elisabeth Bathilde Margarete.

Slægtkode: 20.18 sek: 34.94 35.95 50.42 51.43 78.74 79.75 90.74 91.75 108.74 109.75
120.74 121.75 124.92 125.93 (15 / 0.009277344)

766. Christian, hertug af Oldenburg. Født den 1. februar 1955 på Rastede, Oldenburg, Tyskland. Fulde navn: CHRISTIAN Nikolaus Udo Peter.

Slægtkode: 20.18 sek: 34.94 35.95 50.42 51.43 78.74 79.75 90.74 91.75 108.74 109.75
120.74 121.75 124.92 125.93 (15 / 0.009277344)

Børn af Peter, hertug af Oldenburg [532]:

767. Friedrich August, hertug af Oldenburg. Født den 26. september 1952 i Lensahn, Ostholstein, Tyskland. Fulde navn: FRIEDRICH AUGUST Nikolaus Udo Peter Philipp.

Slægtkode: 20.18 sek: 34.94 35.95 50.42 51.43 78.74 79.75 90.74 91.75 108.74 109.75
120.74 121.75 124.92 125.93 (15 / 0.009277344)

768. Margarete, hertuginde af Oldenburg. Født den 16. maj 1954 i Lübeck, Tyskland. Fulde navn: MARGARETE Elisabeth Bathilde Ameli Eilika Barbara Marie-Alix Altburg.

Slægtkode: 20.18 sek: 34.94 35.95 50.42 51.43 78.74 79.75 90.74 91.75 108.74 109.75
120.74 121.75 124.92 125.93 (15 / 0.009277344)

769. Nikolaus, hertug af Oldenburg. Født den 21. maj 1955 i Lübeck, Tyskland. Fulde navn: NIKOLAUS Anton-Günther Max Johann Alfred Ernst.

Slægtkode: 20.18 sek: 34.94 35.95 50.42 51.43 78.74 79.75 90.74 91.75 108.74 109.75
120.74 121.75 124.92 125.93 (15 / 0.009277344)

770. Georg-Moritz, hertug af Oldenburg. Født den 25. juni 1957 i Lübeck, Tyskland. Fulde navn: GEORG-MORITZ Friedrich Ferdinand Egilmar Huno.

Slægtkode: 20.18 sek: 34.94 35.95 50.42 51.43 78.74 79.75 90.74 91.75 108.74 109.75
120.74 121.75 124.92 125.93 (15 / 0.009277344)

Børn af Eilika, hertuginde af Oldenburg [533]:

771. Melita, prinsesse af Leiningen. Født den 10. juni 1951 i Amorbach, Odenwald, Tyskland. Fulde navn: MELITA Elisabeth Bathilde Helena Margarita.

Slægtkode: 20.26 sek: 20.42 21.43 28.44 29.45 34.126 35.127 44.80 44.92 45.81 45.93
46.34 47.35 50.58 51.59 52.34 53.35 59.65 59.75 78.106 79.107 90.106 91.107 92.76
93.77 104.76 105.77 108.106 109.107 120.106 121.107 124.124 125.125
(33 / 0.024902)

772. Karl-Emich, arveprins af Leiningen. Født den 12. juni 1952 i Amorbach, Odenwald, Tyskland. Fulde navn: KARL-EMICH Nikolaus Friedrich Hermann.

Slægtkode: 20.26 sek: 20.42 21.43 28.44 29.45 34.126 35.127 44.80 44.92 45.81 45.93
46.34 47.35 50.58 51.59 52.34 53.35 59.65 59.75 78.106 79.107 90.106 91.107 92.76
93.77 104.76 105.77 108.106 109.107 120.106 121.107 124.124 125.125
(33 / 0.024902)

773. Andreas, prins af Leiningen. Født d. 27. november 1955 i Frankfurt am Main, Tyskland.

Slægtkode: 20,26 sek: 20,42 21,43 28,44 29,45 34,126 35,127 44,80 44,92 45,81 45,93
46,34 47,35 50,58 51,59 52,34 53,35 59,65 59,75 78,106 79,107 90,106 91,107 92,76
93,77 104,76 105,77 108,106 109,107 120,106 121,107 124,124 125,125
(33 / 0,024902)

774. Stephanie, prinsesse af Leiningen. Født den 1. oktober 1958 i Frankfurt am Main, Tyskland. Fulde navn: STEPHANIE Margarita.

Slægtkode: 20,26 sek: 20,42 21,43 28,44 29,45 34,126 35,127 44,80 44,92 45,81 45,93
46,34 47,35 50,58 51,59 52,34 53,35 59,65 59,75 78,106 79,107 90,106 91,107 92,76
93,77 104,76 105,77 108,106 109,107 120,106 121,107 124,124 125,125
(33 / 0,024902)

Børn af Huno, hertug af Oldenburg [537]:

775. Beatrix, hertuginde af Oldenburg. Født den 27. maj 1971.

Slægtkode: 20,18 sek: 34,94 35,95 50,42 51,43 78,74 79,75 90,74 91,75 108,74 109,75
120,74 121,75 124,92 125,93 (15 / 0,009277344)

776. Sophie, hertuginde af Oldenburg. Født den 6. november 1972.

Slægtkode: 20,18 sek: 34,94 35,95 50,42 51,43 78,74 79,75 90,74 91,75 108,74 109,75
120,74 121,75 124,92 125,93 (15 / 0,009277344)

Barn af Johann, hertug af Oldenburg [538]:

777. Eilika, grevinde af Oldenburg. Født den 23. august 1972.

Slægtkode: 20,18 sek: 34,94 35,95 50,42 51,43 78,74 79,75 90,74 91,75 108,74 109,75
120,74 121,75 124,92 125,93 (15 / 0,009277344)

Børn af Marie Alix, prinsesse af Schaumburg-Lippe [539]:

778. Marita, prinsesse af Slesvig Holsten Sønderborg Glücksborg. Født den 5 September 1948 på Louisenlund, Slesvig, Tyskland.

Slægtkode: 20,30 sek: 28,44 29,45 32,32 33,33 44,92 45,93 59,79 59,83 78,122 79,123
80,106 81,107 90,122 91,123 92,84 93,85 104,84 105,85 108,122 109,123 120,122 121,123
(23 / 0,015137)

Hun blev gift den 23. maj 1975 i Glücksborg, Tyskland med Wilfried, baron von Plotho, søn af Manfred, baron von Plotho & Ingrid, baronesse von Schröder. Født den 10. august 1941 i Bliesdorf, Holsten, Tyskland.

De fik et barn:

1. 1976 Christoph, baron von Plotho

se nr. 1027

779. Christoph, arveprins af Slesvig Holsten Sønderborg Glücksborg. Født den 22. august 1949 på Louisenlund, Slesvig, Tyskland.

Slægtkode: 20,30 sek: 28,44 29,45 32,32 33,33 44,92 45,93 59,79 59,83 78,122 79,123
80,106 81,107 90,122 91,123 92,84 93,85 104,84 105,85 108,122 109,123 120,122 121,123
(23 / 0,015137)

780. Alexander, prins af Slesvig Holsten Sønderborg Glücksborg. Født den 9. juli 1953 i Bienebeck, Slesvig-Holsten, Tyskland.

Slægtkode: 20,30 sek: 28,44 29,45 32,32 33,33 44,92 45,93 59,79 59,83 78,122 79,123
80,106 81,107 90,122 91,123 92,84 93,85 104,84 105,85 108,122 109,123 120,122 121,123
(23 / 0,015137)

781. Ingeborg, prinsesse af Slesvig Holsten Sønderborg Glücksborg. Født den 9. juli 1956 i Bienebeck, Slesvig-Holsten, Tyskland.

Slægtkode: 20,30 sek: 28,44 29,45 32,32 33,33 44,92 45,93 59,79 59,83 78,122 79,123
80,106 81,107 90,122 91,123 92,84 93,85 104,84 105,85 108,122 109,123 120,122 121,123
(23 / 0,015137)

Børn af Margarete, prinsesse af Waldeck og Pyrmont [541]:

782. Alexandra, grevinde af Erbach-Erbach. Født den 2. august 1955 i Frankfurt am Main, Tyskland. Fulde navn: ALEXANDRA Polyxene Elisabeth Bathilde Ingrid Amélie.

Slægtkode: 20,30 sek: 34,110 35,111 50,50 51,51 78,122 79,123 90,122 91,123 108,122
109,123 120,122 121,123 124,108 125,109 (15 / 0,009277344)

783. Eberhard, greve af Erbach-Erbach. Født den 2. juni 1958 i Erbach, Odenwald, Tyskland. Fulde navn: EBERHARD Wittekind Botho Heinrich Nikolaus Georg Wilhelm.

Slægtkode: 20,30 sek: 34,110 35,111 50,50 51,51 78,122 79,123 90,122 91,123 108,122
109,123 120,122 121,123 124,108 125,109 (15 / 0,009277344)

Børn af Alexandra, prinsesse af Waldeck og Pyrmont [542]:

784. Georg-Viktor, prins af Bentheim-Steinfurt. Født den 30. marts 1950 i Münster, Westfalen, Tyskland. Fulde navn: GEORG-VIKTOR Karl Josias.

Slægtkode: 20,30 sek: 34,110 35,111 50,50 51,51 78,122 79,123 90,122 91,123 108,122
109,123 120,122 121,123 124,108 125,109 (15 / 0,009277344)

785. Wolfgang, prins af Bentheim-Steinfurt. Født den 17. februar 1952 på Arolsen, Waldeck, Tyskland. Fulde navn: WOLFGANG Manfred Friedrich Christian.

Slægtkode: 20,30 sek: 34,110 35,111 50,50 51,51 78,122 79,123 90,122 91,123 108,122
109,123 120,122 121,123 124,108 125,109 (15 / 0,009277344)

Børn af Guda, prinsesse af Waldeck og Pyrmont [545]:

786. Alexander, prins af Wied. Født den 29. september 1960 i Neuwied, Tyskland. Fulde navn: Johann Friedrich ALEXANDER Hermann Josias Wilhelm.

Slægtkode: 20,30 sek: 34,110 35,111 38,34 39,35 50,50 50,66 50,78 51,51 51,79 78,122
79,123 82,70 83,71 90,70 90,122 91,71 91,123 102,72 103,73 108,70 108,122 109,71
109,123 120,70 120,122 121,71 121,123 124,108 125,109 (30 / 0,015137)

787. Carl, prins af Wied. Født d. 27. oktober 1961 i Neuwied, Tyskland. Fulde navn: Friedrich August Maximilian Wilhelm CARL.

Slægtkode: 20.30 sek: 34.110 35.111 38.34 39.35 50.50 50.66 50.78 51.51 51.79 78.122
79.123 82.70 83.71 90.70 90.122 91.71 91.123 102.72 103.73 108.70 108.122 109.71
109.123 120.70 120.122 121.71 121.123 124.108 125.109 (30/0.015137)

Barn af Heinrich VIII, prins af Reuss [547]:

788. Heinrich XX, prins af Reuss. Født den 27. november 1975.

Slægtkode: 20.20 sek: 42.36 42.64 43.37 78.82 79.83 90.82 91.83 108.82 109.83 110.76
111.77 120.82 121.83 122.76 123.77 (16/0.009277344)

Børn af Beatrix, dronning af Nederlandene [552]:

789. Willem-Alexander, kronprins af Nederlandene. Født den 27. april 1967 i Utrecht, Nederlandene. Fulde navn: WILLEM-ALEXANDER Claus Georg Ferdinand.

Slægtkode: 20.28 sek: 50.126 51.127 76.120 77.121 78.114 79.115 88.122 89.123 90.114
91.115 108.114 109.115 120.114 121.115 (15/0.0078125)

790. Johan Friso, prins af Nederlandene. Født den 25. september 1968 i Utrecht, Nederlandene. Fulde navn: JOHAN FRISO Bernhard Christian David.

Slægtkode: 20.28 sek: 50.126 51.127 76.120 77.121 78.114 79.115 88.122 89.123 90.114
91.115 108.114 109.115 120.114 121.115 (15/0.0078125)

791. Constantijn, prins af Nederlandene. Født den 11. oktober 1969 i Utrecht, Nederlandene. Fulde navn: CONSTANTIJN Christoph Frederik Aschwin.

Slægtkode: 20.28 sek: 50.126 51.127 76.120 77.121 78.114 79.115 88.122 89.123 90.114
91.115 108.114 109.115 120.114 121.115 (15/0.0078125)

Børn af Irene, prinsesse af Nederlandene [553]:

792. Charles, prins af Bourbon-Parma. Født den 27. januar 1970 i Nijmegen, Nederlandene. Fulde navn: CHARLES Xavier Bernard Sixte Marie.

Slægtkode: 20.28 sek: 50.126 51.127 76.120 77.121 78.114 79.115 88.122 89.123 90.114
91.115 108.114 109.115 120.114 121.115 (15/0.0078125)

793. Jacques, prins af Bourbon-Parma. Født den 13. oktober 1972 i Nijmegen, Nederlandene. Fulde navn: JACQUES Bernard.

Slægtkode: 20.28 sek: 50.126 51.127 76.120 77.121 78.114 79.115 88.122 89.123 90.114
91.115 108.114 109.115 120.114 121.115 (15/0.0078125)

794. Marguerite, prinsesse af Bourbon-Parma. Født den 13. oktober 1972 i Nijmegen, Nederlandene. Fulde navn: MARGUERITE Marie Béatrice.

Slægtkode: 20.28 sek: 50.126 51.127 76.120 77.121 78.114 79.115 88.122 89.123 90.114
91.115 108.114 109.115 120.114 121.115 (15/0.0078125)

795. Marie-Caroline, prinsesse af Bourbon-Parma. Født den 23. juni 1974 i Nijmegen, Nederlandene. Fulde navn: MARIE-CAROLINE Christine.

Slægtkode: 20.28 sek: 50.126 51.127 76.120 77.121 78.114 79.115 88.122 89.123 90.114
91.115 108.114 109.115 120.114 121.115 (15/0.0078125)

Børn af Margriet, prinsesse af Nederlandene [554]:

796. Maurits, prins af Orange-Nassau. Født den 17. april 1968 i Utrecht, Nederlandene. Fulde navn: MAURITS Willem Pieter Hendrik.

Slægtkode: 20.28 sek: 50.126 51.127 76.120 77.121 78.114 79.115 88.122 89.123 90.114
91.115 108.114 109.115 120.114 121.115 (15/0.0078125)

797. Bernhard, prins af Orange-Nassau. Født den 25. december 1969 i Utrecht, Nederlandene. Fulde navn: BERNHARD Lucas Emmanuel.

Slægtkode: 20.28 sek: 50.126 51.127 76.120 77.121 78.114 79.115 88.122 89.123 90.114
91.115 108.114 109.115 120.114 121.115 (15/0.0078125)

798. Pieter Christiaan, prins af Orange-Nassau. Født den 22. marts 1972 i Nijmegen, Nederlandene. Fulde navn: PIETER CHRISTIAAN Michael.

Slægtkode: 20.28 sek: 50.126 51.127 76.120 77.121 78.114 79.115 88.122 89.123 90.114
91.115 108.114 109.115 120.114 121.115 (15/0.0078125)

799. Floris, prins af Orange-Nassau. Født den 10. april 1975 i Nijmegen, Nederlandene. Fulde navn: FLORIS Frederik Martijn.

Slægtkode: 20.28 sek: 50.126 51.127 76.120 77.121 78.114 79.115 88.122 89.123 90.114
91.115 108.114 109.115 120.114 121.115 (15/0.0078125)

Kvartfætre og -kusiner: (hele fortsat)

Børn af David, marquis af Milford Haven [560]:

800. GEORGE Ivar Louis, marquis af Milford Haven. Født den 6. juni 1961 i London, England.

Slægtkode: 22.20 23.21 sek: 28.38 29.39 50.44 51.45 52.42 53.43 78.82 79.83 82.82 83.83
108.82 109.83 120.82 121.83 (16/0.017578)

Han blev gift med Sarah Walker, datter af George Walker. Født i 1960.

801. IVAR Alexander Michael, lord Mountbatten. Født den 9. marts 1963 i London, England.

Slægtkode: 22.20 23.21 sek: 28.38 29.39 50.44 51.45 52.42 53.43 78.82 79.83 82.82 83.83
108.82 109.83 120.82 121.83 (16/0.017578)

Børn af David, fyrst Chavchavadze [561] første ægteskab:

802. Maria Chavchavadze. Født den 28. august 1953 i Washington DC, USA.

Slægtkode: 22.20 23.21 sek: 16.44 17.45 44.92 45.93 52.42 53.43 78.82 79.83 82.82 83.83
108.82 109.83 120.82 121.83 (16/0.016602)

803. Alexandra Chavchavadze. Født den 24. december 1954 i Berlin, Tyskland.

Slægtkode: 22.20 23.21 sek: 16.44 17.45 44.92 45.93 52.42 53.43 78.82 79.83 82.82 83.83
108.82 109.83 120.82 121.83 (16/0.016602)

Børn af David, fyrst Chavchavadze [561] andet ægteskab:**804. Catherine Chavchavadze.** Født den 29. december 1960 i Washington DC, USA.Slægtkode: 22.20 23.21 sek: 16.44 17.45 44.92 45.93 52.42 53.43 78.82 79.83 82.82 83.83
108.82 109.83 120.82 121.83 (16 / 0.016602)**805. Michael Chavchavadze.** Født den 1. august 1966 i Washington DC, USA.Slægtkode: 22.20 23.21 sek: 16.44 17.45 44.92 45.93 52.42 53.43 78.82 79.83 82.82 83.83
108.82 109.83 120.82 121.83 (16 / 0.016602)Barn af Andrei Andreievitch, prins Romanoff [566] første ægteskab:**806. Alexis, prins Romanoff.** Født den 27. april 1953 i San Francisco, USA.Slægtkode: 22.16 23.17 sek: 16.38 17.39 44.72 45.73 52.34 53.35 78.66 79.67 82.66 83.67
108.66 109.67 120.66 121.67 (16 / 0.016602)Børn af Andrei Andreievitch, prins Romanoff [566] andet ægteskab:**807. Peter, prins Romanoff.** Født den 21. november 1961 i San Francisco, USA.Slægtkode: 22.16 23.17 sek: 16.38 17.39 44.72 45.73 52.34 53.35 78.66 79.67 82.66 83.67
108.66 109.67 120.66 121.67 (16 / 0.016602)**808. Andrew, prins Romanoff.** Født den 20. februar 1963 i San Francisco, USA.Slægtkode: 22.16 23.17 sek: 16.38 17.39 44.72 45.73 52.34 53.35 78.66 79.67 82.66 83.67
108.66 109.67 120.66 121.67 (16 / 0.016602)Barn af Olga, prinsesse Romanoff [567]:**809. Nicholas Mathew.** Født den 6. december 1976.Slægtkode: 22.24 23.25 sek: 16.54 17.55 44.104 45.105 52.50 53.51 78.98 79.99 82.98 83.99
108.98 109.99 120.98 121.99 (16 / 0.016602)Barn af Michail Feodorovitch, prins Romanoff [568]:**810. MICHAÏL Paul, prins Romanoff.** Født den 31. juli 1959 i Paris, Frankrig.Slægtkode: 22.16 23.17 sek: 16.38 17.39 44.40 44.72 45.41 45.73 52.34 53.35 78.66 78.82
79.67 79.83 82.66 82.82 83.67 83.83 108.66 108.82 109.67 109.83 120.66 120.82 121.67
121.83 (26 / 0.020508)Barn af Nikita Nikititch, prins Romanoff [569]:**811. Theodore Nikititch, prins Romanoff.** Født den 30. november 1974 i New York, USA.Slægtkode: 22.16 23.17 sek: 16.38 17.39 44.72 45.73 52.34 53.35 78.66 79.67 82.66 83.67
108.66 109.67 120.66 121.67 (16 / 0.016602)

Børn af Nadejda, fyrstinde Romanovskaia-Kutuzov [571]:**812. Penelope Allen.** Født den 27. februar 1953 i London, England.Slægtkode: 22,24 23,25 sek: 16,54 17,55 44,104 45,105 52,50 53,51 78,98 79,99 82,98 83,99
108,98 109,99 120,98 121,99 (16 / 0,016602)**813. Marina Allen.** Født den 10. juli 1955 i London, England.Slægtkode: 22,24 23,25 sek: 16,54 17,55 44,104 45,105 52,50 53,51 78,98 79,99 82,98 83,99
108,98 109,99 120,98 121,99 (16 / 0,016602)**814. Alexandra Allen.** Født den 10. december 1958 i Redruth, Cornwall, England.Slægtkode: 22,24 23,25 sek: 16,54 17,55 44,104 45,105 52,50 53,51 78,98 79,99 82,98 83,99
108,98 109,99 120,98 121,99 (16 / 0,016602)Barn af Rostislav, prins Romanoff [572]:**816. STEPHENA Alexandra, prinsesse Romanoff.** Født den 21. januar 1963 i Chicago, USA.Slægtkode: 22,16 23,17 sek: 16,38 17,39 44,72 45,73 52,34 53,35 78,66 79,67 82,66 83,67
108,66 109,67 120,66 121,67 (16 / 0,016602)Børn af Marina, prinsesse Romanoff [574]:**817. Tatiana Beadleston.** Født den 18. maj 1968 i New York, USA.Slægtkode: 22,24 23,25 sek: 16,54 17,55 44,104 45,105 52,50 53,51 78,98 79,99 82,98 83,99
108,98 109,99 120,98 121,99 (16 / 0,016602)**818. Alexandra Beadleston.** Født den 19. maj 1970 i New York, USA.Slægtkode: 22,24 23,25 sek: 16,54 17,55 44,104 45,105 52,50 53,51 78,98 79,99 82,98 83,99
108,98 109,99 120,98 121,99 (16 / 0,016602)**819. Nicholas Beadleston.** Født den 22. november 1971 i New York, USA.Slægtkode: 22,24 23,25 sek: 16,54 17,55 44,104 45,105 52,50 53,51 78,98 79,99 82,98 83,99
108,98 109,99 120,98 121,99 (16 / 0,016602)**820. Natalia Beadleston.** Født den 30. september 1976 i New York, USA.Slægtkode: 22,24 23,25 sek: 16,54 17,55 44,104 45,105 52,50 53,51 78,98 79,99 82,98 83,99
108,98 109,99 120,98 121,99 (16 / 0,016602)Børn af Dagmar Bernadotte, grevinde af Wisborg [575]:**821. Elsa Ebba MARIANNE von Arbin.** Født den 2. august 1937 i Stockholm, Sverige.

Slægtkode: 24,24 25,25 sek: 36,48 37,49 (4 / 0,009765625)

Hun blev gift den 5. september 1958 i Stockholm, Sverige med MILES Carl Gustaf Flach, søn af Axel Emil (MILES) Bancroft Flach & ELLEN, grevinde Hamilton. Født den 10. august 1934 i Stockholm, Sverige. De blev skilt den 7. september 1967.

De fik følgende børn:

1. 1959 En søn Flach se nr. 1028
2. 1960 Jana CAMILLA Gabrielle Flach se nr. 1029

822. Dagmar Märtha LOUISE von Arbin. Født den 24. maj 1940 i Stockholm, Sverige.

Slægtkode: 24.24 25.25 sek: 36.48 37.49 (4 / 0.009765625)

Hun blev gift 1. gang den 29. juli 1961 i Stockholm, Sverige med Per-Erik Sven Richard (DICK) Bergström, søn af ERIK Axel Douglas Bergström & Ingrid Backlund. Født den 22. oktober 1936 i Stockholm, Sverige. De blev skilt den 26. maj 1971.

De fik følgende børn:

1. 1963 THERESE Marianne Bergström se nr. 1030
2. 1965 DICK Michael Bergström se nr. 1031

Hun blev gift 2. gang den 13. september 1980 i Danderyd, Stockholm, Sverige med Per GUSTAF Mårtensson, søn af Karl SVEN Mårtensson & EBBA Cecilia Paulsson. Født den 10. november 1938 i Danderyd, Stockholm, Sverige.

823. Eva Wibeke CATHRINE von Arbin. Født den 26. juni 1946 i Stockholm, Sverige.

Slægtkode: 24.24 25.25 sek: 36.48 37.49 (4 / 0.009765625)

Hun blev gift 1. gang den 19. september 1970 i Stockholm, Sverige med Per JOHAN Gösta Ryding, søn af Per GÖRAN Ryding & Hedvig CECILIA Wersäll. Født den 5. april 1943 i Bern, Schweiz. De blev skilt den 24. oktober 1984.

De fik følgende børn:

1. 1971 Niels GUSTAF Johan Ryding se nr. 1032
2. 1974 Ebba CHARLOTTA Marianne Ryding se nr. 1033
3. 1978 Carl Göran Magnus Ryding se nr. 1034

Hun blev gift 2. gang den 29. december 1989 i Danderyd, Stockholm, Sverige med OLLE Arthur Ljungberg, søn af Gösta Arthur Ljungberg & Inge Anna Augusta Fång. Født den 7. december 1946 i Lidingö, Sverige.

De fik et barn:

4. 1988 Victor von Arbin Ljungberg se nr. 1035

824. Lise-Lotte JEANETTE von Arbin. Født den 19. maj 1951 i Tångestad, Sverige.

Slægtkode: 24.24 25.25 sek: 36.48 37.49 (4 / 0.009765625)

Hun blev gift den 18. september 1976 i Stockholm, Sverige med Esben Colfach, søn af Herluf Hansen (KIT) Colfach & ELSA Juliane Lund. Født den 5. november 1947 på Frederiksberg, Danmark.

De fik følgende børn:

- | | |
|--|-------------|
| 1. 1978 Nils FREDERIK Colfach | se nr. 1036 |
| 2. 1981 PEDER Oscar Esben Colfach | se nr. 1037 |
| 3. 1983 CHRISTIAN Magnus Peder Colfach | se nr. 1038 |

825. Suzanne Maud MADELEINE von Arbin. Født den 27. januar 1955 i Tångestad, Sverige.

Slægtkode: 24.24 25.25 sek: 36.48 37.49 (4 / 0.009765625)

Hun blev gift den 22. august 1981 i Ösmo, Sverige med GERARD Louis Jacques, baron de Geer af Finspång, søn af LOUIS Bengt Gerard, baron de Geer af Finspång & Catharina Skjöldebrand. Født den 3. december 1954 i Stockholm, Sverige.

De fik følgende børn:

- | | |
|---|-------------|
| 1. 1983 JANA Adrienne, baronesse de Geer af Finspång | se nr. 1039 |
| 2. 1984 ADRIENNE Ebba Sophie, baronesse de Geer af Finspång | se nr. 1040 |
| 3. 1988 LOUIS Nils Gerard, baron de Geer af Finspång | se nr. 1041 |

Barn af Oscar Bernadotte, greve af Wisborg [577] første ægteskab:

826. Ebba Bernadotte, grevinde af Wisborg. Født den 2. marts 1943 i Stockholm, Sverige. Fulde navn: EBBA Marianne Charlotte Bernadotte.

Slægtkode: 24.16 25.17 sek: 36.32 37.33 (4 / 0.009765625)

Hun blev gift den 14. marts 1970 i Rasbo, Sverige med Bengt Gustaf PONTUS Reuterswärd, søn af Gustaf Pontus Reuterswärd & EBBA Margretha, grevinde De la Gardie. Født den 28. maj 1943 i Kristianstad, Sverige.

De fik følgende børn:

- | | |
|---|-------------|
| 1. 1971 GUSTAF Oscar Pontus Reuterswärd | se nr. 1042 |
| 2. 1973 ANNA Ebba Charlotte Reuterswärd | se nr. 1043 |

Børn af Oscar Bernadotte, greve af Wisborg [577] andet ægteskab:

827. Christina Bernadotte, grevinde af Wisborg. Født den 21. december 1951 i Frötuna, Sverige.

Slægtkode: 24.16 25.17 sek: 36.32 37.33 (4 / 0.009765625)

Hun blev gift 1. gang den 18. juni 1977 i Rasbo, Sverige med Carl PEDER Hans Langenskiöld, søn af HANS Eric Christoffer Langenskiöld & Birgit Karlebo. Født den 13. marts 1950 i Stockholm, Sverige. De blev skilt den 7. januar 1982.

Hun blev gift 2. gang den 31. marts 1982 i Paris, Frankrig med LARS Arthur Hedström, søn af Arthur INGVAR Hedström & KERSTIN Louise Bohman. Født den 21. august 1947 i Göteborg, Sverige.

De fik følgende børn:

- | | |
|------------------------------|-------------|
| 1. 1982 Lars ANDERS Hedström | se nr. 1044 |
| 2. 1986 JOHAN Mats Hedström | se nr. 1045 |

828. Birgitta Bernadotte, grevinde af Wisborg. Født den 21. december 1953 i Vitullsborg, Sverige.

Slægtkode: 24.16 25.17 sek: 36,32 37.33 (4 / 0,009765625)

Hun blev gift den 31. maj 1980 i Rasbo, Sverige med RICHARD Albert Charles van Helleputte, søn af Gerand Bernhard van Helleputte & Micheline Ochsner. Født den 5. februar 1955 i Montreuil-sous-Bois, Frankrig. De blev skilt den 28. august 1990.

De fik følgende børn:

- | | |
|--|-------------|
| 1. 1982 CHARLES Oscar Bernard van Helleputte | se nr. 1046 |
| 2. 1986 JAN Mikael Nicolas van Helleputte | se nr. 1047 |

829. Carl Bernadotte, greve af Wisborg. Født den 1. juni 1955 i Vitullsborg, Sverige. Fulde navn: CARL Louis Bernadotte.

Slægtkode: 24.16 25.17 sek: 36,32 37.33 (4 / 0,009765625)

Han blev gift den 23. maj 1981 i Stockholm, Sverige med Eva Charlotte (LOTTA) Urban, datter af Rey Urban & Eva Inger Marie Ericson. Født den 24. december 1954 i Stockholm, Sverige.

De fik følgende børn:

- | | |
|---|-------------|
| 1. 1984 Josephine Bernadotte, grevinde af Wisborg | se nr. 1048 |
| 2. 1985 Frederika Bernadotte, grevinde af Wisborg | se nr. 1049 |
| 3. 1988 Elsa Bernadotte, grevinde af Wisborg | se nr. 1050 |

Børn af Catharina Bernadotte, grevinde af Wisborg [578]:

830. JAN Carl Henrik Svante Nilert. Født den 11. marts 1950 i New York, NY, USA.

Slægtkode: 24,24 25,25 sek: 36,48 37,49 (4 / 0,009765625)

Han blev gift den 22. november 1980 i Överjärna, Sverige med PIA Ann-Charlotte (Lindholm) Bengtsson, datter af SUNE Anshelm Lindholm & SIV Inger Årmell. Født den 14. maj 1951 i Malmö, Sverige.

De fik følgende børn:

- | | |
|-----------------------------------|-------------|
| 1. 1978 ANNA-TUVA Jana Nilert | se nr. 1051 |
| 2. 1981 IDA-MAIA Gottlinde Nilert | se nr. 1052 |

831. CHARLOTTA Catharina Nilert. Født den 20. maj 1952 i Nassau, NY, USA.

Slægtkode: 24,24 25,25 sek: 36,48 37,49 (4 / 0,009765625)

Hun blev gift den 26. november 1983 i Ösmo, Sverige med LARS Johan Linder-Aronsson, søn af Nils LENNART Linder-Aronsson & ULLA Elisabet Knutsdotter Siesjö. Født den 7. oktober 1953 i Sollefteå, Sverige.

832. Anne-Marie Nilert. Født den 1. marts 1954 i Nassau, NY, USA.

Slægtkode: 24,24 25,25 sek: 36,48 37,49 (4 / 0,009765625)

833. FREDRIK Tore Nilert. Født den 10. februar 1959 i Nassau, NY, USA.

Slægtkode: 24,24 25,25 sek: 36,48 37,49 (4 / 0.009765625)

Han blev gift den 27. maj 1989 i New York, NY, USA med ANITA Desiree Charlotte von Kantzow Alvin, datter af Ib Alvin & ELFI Lilian von Kantzow. Født den 27. marts 1960 i New York, NY, USA.

De fik et barn:

1. 1991 NICHOLAS Alvin Nilert

se nr. 1053

Børn af Claes Bernadotte, greve af Wisborg [579]:

834. Johan Bernadotte, greve af Wisborg. Født den 7. december 1970 i Stockholm, Sverige. Fulde navn: Carl JOHAN Edward Bernadotte.

Slægtkode: 24,16 25,17 sek: 36,32 37,33 (4 / 0.009765625)

835. Louise Benadotte, grevinde af Wisborg. Født den 29. november 1973 i Wiresjö, Sverige. Fulde navn: LOUISE Maria Ingrid Bernadotte.

Slægtkode: 24,16 25,17 sek: 36,32 37,33 (4 / 0.009765625)

Børn af Folke Bernadotte, greve af Wisborg. [581]:

836. Anna Bernadotte, grevinde af Wisborg. Født den 22. november 1956 i Uppsala, Sverige. Fulde navn: ANNA Christina Bernadotte.

Slægtkode: 24,16 25,17 sek: 36,32 37,33 (4 / 0.009765625)

Hun blev gift den 26. maj 1989 i Stockholm, Sverige med PER Simon Larsén, søn af Nils GUNNAR Larsén & Brita Gate. Født den 19. juni 1953 i Lidingö, Sverige.

De fik følgende børn:

1. 1990 Sofia Annika Larsén

se nr. 1054

2. 1992 Simon Larsén

se nr. 1055

837. Folke Bernadotte, greve af Wisborg. Født den 2. december 1958 i Uppsala, Sverige. Fulde navn: Carl FOLKE Bernadotte.

Slægtkode: 24,16 25,17 sek: 36,32 37,33 (4 / 0.009765625)

838. Maria Bernadotte, grevinde af Wisborg. Født den 27. april 1962 i Uppsala, Sverige. Fulde navn: MARIA Estelle Bernadotte.

Slægtkode: 24,16 25,17 sek: 36,32 37,33 (4 / 0.009765625)

Hun blev gift den 14. maj 1983 i Uppsala, Sverige med UMBERTO Sergio Carlo Bernardino Ganfini, søn af LUCIANO Benito Romolo Ganfini & WILMA Cristina Elisabetta Garofoli. Født den 11. november 1955 i Siena, Italien.

839. Gunnar Bernadotte, greve af Wisborg. Født den 24. november 1963 i Uppsala, Sverige. Fulde navn: GUNNAR Fredrik Bernadotte.

Slægtkode: 24.16 25.17 sek: 36.32 37.33 (4 / 0.009765625)

Han blev gift den 2. juni 1990 i Uppsala, Sverige med Ruth KARIN Birgitta Lindsten, datter af Klas Emil Lindsten & Ruth Barbro Margareta Stein. Født den 15. maj 1963 i Uppsala, Sverige.

Børn af Bertil Bernadotte, greve af Wisborg [583]:

840. Oscar Bernadotte, greve af Wisborg. Født den 1. marts 1982 i London, England. Fulde navn: OSCAR Alexander Bernadotte.

Slægtkode: 24.16 25.17 sek: 36.32 37.33 (4 / 0.009765625)

841. Edward Bernadotte, greve af Wisborg. Født den 18. april 1983 i London, England. Fulde navn: EDWARD Gustav Bernadotte.

Slægtkode: 24.16 25.17 sek: 36.32 37.33 (4 / 0.009765625)

842. Astrid Bernadotte, grevinde af Wisborg. Født den 9. februar 1987 i London, England. Fulde navn: ASTRID Désirée Estelle Bernadotte.

Slægtkode: 24.16 25.17 sek: 36.32 37.33 (4 / 0.009765625)

Børn af Adalbert, prins af Preussen [611]:

868. En datter, prinsesse af Preussen. Født den 4. september 1915 i Wilhelmshafen, Tyskland. Død den 4. september 1915 i Wilhelmshafen, Tyskland.

Slægtkode: 28,18 29,19 sek: 54,16 55,17 59,47 59,55 78,32 79,33 82,32 83,33 88,70 89,71
90,32 91,33 112,78 112,94 112,110 113,79 113,95 113,111 118,72 119,73 120,32 121,33
122,34 123,35 (26 / 0.020996)

869. Viktoria Marina, prinsesse af Preussen. Født den 11. september 1917 i Kiel, Tyskland.

Slægtkode: 28,18 29,19 sek: 54,16 55,17 59,47 59,55 78,32 79,33 82,32 83,33 88,70 89,71
90,32 91,33 112,78 112,94 112,110 113,79 113,95 113,111 118,72 119,73 120,32 121,33
122,34 123,35 (26 / 0.020996)

Hun blev gift den 26. september 1947 i Springfield, Missouri, USA med Kirby Williams Patterson. Født den 24. juli 1907 i Springfield, Missouri, USA. De blev skilt i 1962.

De fik følgende børn:

- | | |
|---|-------------|
| 1. 1948 BERENGAR Orin Bernhard Kirby Patterson (tvilling) | se nr. 1056 |
| 2. 1948 MARINA Adelaide Emily Patterson (tvilling) | se nr. 1057 |
| 3. 1954 DOHNA-Maria Patterson | se nr. 1058 |

870. Wilhelm Viktor, prins af Preussen. Født den 15. februar 1919 i Kiel, Tyskland. Fulde navn: WILHELM VIKTOR Freund Ernst Friedrich Georg Adalbert.

Slægtkode: 28,18 29,19 sek: 54,16 55,17 59,47 59,55 78,32 79,33 82,32 83,33 88,70 89,71
90,32 91,33 112,78 112,94 112,110 113,79 113,95 113,111 118,72 119,73 120,32 121,33
122,34 123,35 (26 / 0.020996)

Han blev gift den 20. juli 1944 i Donaueschingen, Tyskland med Maria Antoinette, grevinde Hoyos-Sprinzenstein, datter af Friedrich, greve Hoyos-Sprinzenstein & Wilhelmine von Wuthenau. Født d. 27. juni 1920 i Hohenthurm. Fulde navn: MARIA ANTOINETTE Franziska Ladislaja Josepha Paula Bernhardine Agnes.

De fik følgende børn:

1. 1945 Marie-Louise, prinsesse af Preussen se nr. 1059
2. 1948 Adalbert-Adelhart, prins af Preussen se nr. 1060

Barn af August Wilhelm (AUWI), prins af Preussen [612]:

871. Alexander Ferdinand, prins af Preussen. Født d. 26. december 1912 i Berlin, Tyskland. Fulde navn: ALEXANDER FERDINAND Albrecht Achilles Wilhelm Joseph Viktor Karl Feodor.

Slægtkode: 28,18 29,19 sek: 32,24 33,25 54,16 55,17 59,47 59,63 78,32 79,33 82,32 83,33
88,70 89,71 90,32 91,33 112,78 112,94 112,126 113,79 113,95 113,127 118,72 119,73
120,32 121,33 122,34 123,35 (28 / 0.024902)

Han blev gift den 19. december 1938 i Dresden, Tyskland med Irmgard Weygand, datter af Friedrich Weygand & Karla Franziska Ohaim. Født den 22. august 1912 i Mainz, Tyskland.

De fik et barn:

1. 1939 Stephan Alexander, prins af Preussen se nr. 1061

Børn af Oscar, prins af Preussen [613]:

872. Oscar, prins af Preussen. Født den 12. juli 1915 i Potsdam, Tyskland. Død den 5. september 1939 i Polen. Fulde navn: OSCAR Wilhelm Karl Johann Kuno.

Slægtkode: 28,18 29,19 sek: 54,16 55,17 59,47 78,32 79,33 82,32 83,33 88,70 89,71 90,32
91,33 112,78 112,94 113,79 113,95 118,72 119,73 120,32 121,33 122,34 123,35
(23 / 0.019531)

873. Burchard, prins af Preussen. Født den 8. januar 1917 i Potsdam, Tyskland. Fulde navn: BURCHARD Friedrich Maximilian Werner Georg.

Slægtkode: 28,18 29,19 sek: 54,16 55,17 59,47 78,32 79,33 82,32 83,33 88,70 89,71 90,32
91,33 112,78 112,94 113,79 113,95 118,72 119,73 120,32 121,33 122,34 123,35
(23 / 0.019531)

Han blev gift d. 20. januar 1961 i München, Tyskland med Eleonore, grevinde Fugger von Babenhausen, datter af Leopold, greve Fugger von Babenhausen & Vera Czernin, grevinde von und zu Chudenitz. Født den 31. januar 1925 i Babenhausen, Schwaben, Tyskland. Fulde navn: ELEONORE Vera Alexia Anna Maria.

874. Herzeleide Ina Marie, prinsesse af Preussen. Født den 25. december 1918 i Bristow. Fulde navn: HERZELEIDE-INA-MARIE Sophie Charlotte Else.

Slægtkode: 28,18 29,19 sek: 54,16 55,17 59,47 78,32 79,33 82,32 83,33 88,70 89,71 90,32
91,33 112,78 112,94 113,79 113,95 118,72 119,73 120,32 121,33 122,34 123,35
(23/0,019531)

Hun blev gift den 16. august 1938 i Potsdam, Tyskland med Karl, prins Biron von Curland, søn af GUSTAV Peter Johann, prins Biron von Curland & Françoise Jaucourt. Født den 15. juni 1907 i Wartenberg Schloss, Tyskland. Fulde navn: KARL Peter Franz Andreas Alexander.

De fik følgende børn:

- | | | |
|---------|--------------------------------|-------------|
| 1. 1939 | Benigna Biron von Curland | se nr. 1062 |
| 2. 1940 | Ernst Johann Biron von Curland | se nr. 1063 |
| 3. 1944 | Michael Biron von Curland | se nr. 1064 |

875. Wilhelm Karl, prins af Preussen. Født den 30. januar 1922 i Potsdam, Tyskland. Fulde navn: WILHELM KARL Adalbert Erich Detloff.

Slægtkode: 28,18 29,19 sek: 54,16 55,17 59,47 78,32 79,33 82,32 83,33 88,70 89,71 90,32
91,33 112,78 112,94 113,79 113,95 118,72 119,73 120,32 121,33 122,34 123,35
(23/0,019531)

Han blev gift den 1. marts 1952 i Destedt, Braunschweig, Tyskland med ARMGARD Else Helene von Veltheim, datter af Friedrich (Fritz) von Veltheim & Ottonie von Alvensleben. Født den 17. februar 1926 i Destedt, Braunschweig, Tyskland.

De fik følgende børn:

- | | | |
|---------|--|-------------|
| 1. 1952 | Donata Victoria, prinsesse af Preussen | se nr. 1065 |
| 2. 1955 | Wilhelm Karl, prins af Preussen | se nr. 1066 |
| 3. 1959 | Oskar, prins af Preussen | se nr. 1067 |

Barn af Joachim, prins af Preussen [614]:

876. Franz Josef, prins af Preussen. Født den 15. december 1916 i Potsdam, Tyskland. Død den 22. januar 1975 i Arila, Chile. Fulde navn: Karl FRANZ JOSEPH Wilhelm Friedrich Eduard Paul.

Slægtkode: 28,18 29,19 sek: 54,16 55,17 59,47 62,24 63,25 78,32 79,33 80,58 81,59 82,32
83,33 88,70 88,118 89,71 89,119 90,32 91,33 112,78 112,94 113,79 113,95 118,72 119,73
120,32 121,33 122,34 123,35 (29/0,024902)

Han blev gift 1. gang den 1. oktober 1940 i Huize Doorn, Nederlandene med Henriette, prinsesse af Schoenaich-Carolath, datter af Johann Georg, prins af Schoenaich-Carolath & Hermine, prinsesse af Reuss. Født den 25. november 1918 i Berlin, Tyskland. Død den 16. marts 1972 i Neuendettelsau, Tyskland. De blev skilt i 1946. Fulde navn: HENRIETTE Hermine Wanda Ida Luise.

De fik følgende børn:

- | | | |
|---------|---|-------------|
| 1. 1943 | Franz Wilhelm, prins af Preussen (tvilling) | se nr. 1068 |
| 2. 1943 | Friedrich Christian, prins af Preussen (tvilling) | se nr. 1069 |
| 3. 1944 | Franz Friedrich, prins af Preussen | se nr. 1070 |

Han blev gift 2. gang den 9. november 1946 i Hamburg, Tyskland med LUISE Dora Hartmann, datter af Max Emil Theodor Hartmann & Dora Wandel. Født den 5. september 1909 i Hamburg, Tyskland. Død den 23. april 1961 i Hamburg, Tyskland.

Han blev gift 3. gang i Lima, Peru med Eva Maria Herrera, datter af Norberto Herrera & Juana Valdeavellano.

De fik følgende børn:

- | | | |
|---------|----------------------------------|-------------|
| 4. 1960 | Alexandra, prinsesse af Preussen | se nr. 1071 |
| 5. 1961 | Désirée, prinsesse af Preussen | se nr. 1072 |

Børn af Sigismund, prins af Preussen [618]:

877. Barbara, prinsesse af Preussen. Født den 2. august 1920 i Hemmelmark, Eckemförde, Tyskland. Fulde navn: BARBARA Irene Adelheid Victoria Elisabeth Bathilde.

Slægtkode: 28,18 29,19 sek: 28,22 29,23 34,62 35,63 54,16 55,17 78,32 79,33 80,50 81,51
82,32 83,33 88,70 88,102 89,71 89,103 90,32 91,33 112,78 112,94 113,79 113,95 118,72
118,88 119,73 119,89 120,32 121,33 122,34 123,35 124,60 125,61 (34/0,03125)

Hun blev gift den 5. juli 1954 i Glücksborg, Tyskland med Christian Ludwig, hertug af Mecklenburg-Schwerin [100], søn af Friedrich Franz IV, storhertug af Mecklenburg-Schwerin [76] & Alexandra, storhertuginde af Mecklenburg-Schwerin [393]. Født den 29. september 1912 i Ludwigslust, Tyskland. Fulde navn: CHRISTIAN LUDWIG Ernst August Maximilian Johann Albrecht Adolf Friedrich.

Slægtkode: 10,04 11,05 sek: 16,14 17,15 52,22 53,23 78,34 78,42 79,35 79,43 82,42 83,43
88,66 89,67 90,34 91,35 108,34 108,42 109,35 109,43 116,48 117,49 120,34 120,42 121,35
121,43 127,25 (27/0,092285)

De fik følgende børn:

- | | | |
|---------|--|------------|
| 1. 1956 | Donata, hertuginde af Mecklenburg-Schwerin | se nr. 146 |
| 2. 1960 | Edwina, hertuginde af Mecklenburg-Schwerin | se nr. 147 |

878. Alfred, prins af Preussen. Født den 17. august 1924 i Finca, Guatemala. Fulde navn: ALFRED Friedrich Ernst Heinrich Conrad.

Slægtkode: 28,18 29,19 sek: 28,22 29,23 34,62 35,63 54,16 55,17 78,32 79,33 80,50 81,51
82,32 83,33 88,70 88,102 89,71 89,103 90,32 91,33 112,78 112,94 113,79 113,95 118,72
118,88 119,73 119,89 120,32 121,33 122,34 123,35 124,60 125,61 (34/0,03125)

Børn af Philipp, landgreve af Hessen [622]:

879. Moritz, prins af Hessen. Født den 6. august 1926 i Racconigi, Italien. Fulde navn: MORITZ Friedrich Karl Emanuel Humbert.

Slægtkode: 28,22 29,23 sek: 34,16 35,17 54,20 55,21 60,18 61,19 78,36 78,40 79,37 79,41
82,36 82,40 83,37 83,41 88,78 88,86 89,79 89,87 90,36 90,40 91,37 91,41 108,36 109,37
110,38 111,39 112,94 113,95 118,88 119,89 120,40 121,41 122,42 123,43
(36/0,03125)

Han blev gift den 1. juni 1964 i Kronberg, Tyskland med Tatiana, prinsesse af Sayn-Wittgenstein-Berleburg, datter af Gustav Albrecht, prins af Sayn-Wittgenstein-Berleburg & Margareta Fouché d'Otrante. Født den 31. juli 1940 i Giessen, Tyskland. De blev skilt den 16. oktober 1974.

De fik følgende børn:

- | | |
|--------------------------------------|-------------|
| 1. 1965 Mafalda, prinsesse af Hessen | se nr. 1073 |
| 2. 1966 Heinrich, prins af Hessen | se nr. 1074 |
| 3. 1967 Elena, prinsesse af Hessen | se nr. 1075 |
| 4. 1970 Philipp, prins af Hessen | se nr. 1076 |

880. Heinrich, prins af Hessen. Født den 3. juni 1927 i Rom, Italien. Fulde navn: HEINRICH Wilhelm Konstantin Victor Franz.

Slægtkode: 28.22 29.23 sek: 34.16 35.17 54.20 55.21 60.18 61.19 78.36 78.40 79.37 79.41
82.36 82.40 83.37 83.41 88.78 88.86 89.79 89.87 90.36 90.40 91.37 91.41 108.36 109.37
110.38 111.39 112.94 113.95 118.88 119.89 120.40 121.41 122.42 123.43
(36 / 0.03125)

881. Otto, prins af Hessen. Født d. 3. juni 1937 i Rom, Italien. Fulde navn: OTTO Adolf.

Slægtkode: 28.22 29.23 sek: 34.16 35.17 54.20 55.21 60.18 61.19 78.36 78.40 79.37 79.41
82.36 82.40 83.37 83.41 88.78 88.86 89.79 89.87 90.36 90.40 91.37 91.41 108.36 109.37
110.38 111.39 112.94 113.95 118.88 119.89 120.40 121.41 122.42 123.43
(36 / 0.03125)

Han blev gift den 5. april 1965 i München, Tyskland med ANGELA Mathilde Agathe von Doering, datter af Bernd von Doering & Eleonore Wrede. Født den 12. august 1940 i Goslar, Tyskland. De blev skilt i 1969.

882. Elisabeth, prinsesse af Hessen. Født den 8. oktober 1940 i Rom, Italien. Fulde navn: ELISABETH Margarethe Elena Johanna Maria Jolanda Polyxene.

Slægtkode: 28.22 29.23 sek: 34.16 35.17 54.20 55.21 60.18 61.19 78.36 78.40 79.37 79.41
82.36 82.40 83.37 83.41 88.78 88.86 89.79 89.87 90.36 90.40 91.37 91.41 108.36 109.37
110.38 111.39 112.94 113.95 118.88 119.89 120.40 121.41 122.42 123.43
(36 / 0.03125)

Hun blev gift den 26. februar 1962 i Frankfurt am Main, Tyskland med Friedrich Carl, greve von Oppersdorff, søn af Wilhelm Hans, greve von Oppersdorff & Marie Luise, prinsesse af Isemburg. Født den 30. januar 1926 i Oberglogau, U Schlesien.

De fik følgende børn:

- | | |
|---|-------------|
| 1. 1962 Friedrich Karl, greve von Oppersdorff | se nr. 1077 |
| 2. 1965 Alexander Wolfgang, greve von Oppersdorff | se nr. 1078 |

Børn af Louis, jarl Mountbatten af Burma [629]:

883. Patricia, grevinde Mountbatten af Burma. Født den 14. februar 1924 i London, England. Fulde navn: PATRICIA Edwina Victoria Mountbatten.

Slægtkode: 28.22 29.23 sek: 92.68 104.68 112.94 113.95 118.88 119.89 (8 / 0.009277344)

Hun blev gift den 29. oktober 1946 i Romsey Abbey med JOHN Ulick Knatchbull, baron Brabourne, søn af Michael Herbert Rudolf Knatchbull, baron Brabourne & Doreen Geraldine Browne. Født den 9. november 1924 i London, England.

884. Pamela Mountbatten, lady. Født den 19. april 1929 i Barcelona, Spanien. Fulde navn: PAMELA Carmen Louise Mountbatten.

Slægtkode: 28.22 29.23 sek: 92.68 104.68 112.94 113.95 118.88 119.89 (8 / 0.009277344)

Hun blev gift den 13. januar 1960 i Romsey Abbey med DAVID Nightingale Hicks, søn af Herbert Hicks & Iris Elsie Platten. Født den 25. marts 1929 i Little Coggeshall, Essex, England.

Barn af Carol II, konge af Rumænien [634] første ægteskab:

885. Carol, prins af Rumænien. Født den 8. januar 1920 i Bukarest, Rumænien. Titel dato: 17. december 1955. Fulde navn: Mircea Grigore CAROL Lambrino.

Slægtkode: 28.20 29.21 sek: 44.44 45.45 78.90 79.91 82.90 83.91 108.90 109.91 112.72 112.86
113.73 113.87 118.72 118.80 119.73 119.81 120.90 121.91 (20 / 0.013672)

Han blev gift 1. gang den 22. marts 1944 i Paris, Frankrig med HÉLENE Henriette Nagavitzine, datter af Paul Nagavitzine & Marguerite Brissot. Født den 26. maj 1925 i Paris, Frankrig. De blev skilt den 3. maj 1960.

De fik et barn:

1. 1948 PAUL Philippe Lambrino se nr. 1079

Han blev gift 2. gang den 20. december 1960 i Rumænske kirke, Paris, Frankrig med Thelma JEANNE Williams, datter af Richard Williams & Josephine Owens. Født den 15. november 1930 i Nashville, Tennessee, USA.

De fik et barn:

2. 1961 Alexander, prins af Rumænien se nr. 1080

Børn af Marie (Marija), prinsesse af Rumænien [636]:

886. Petar II, konge af Jugoslavien. Født den 6. september 1923 i Beograd, Jugoslavien. Død den 3. november 1970 i Denver, Colorado, USA. Titel dato: 9. oktober 1934. Tidligere titel: Kronprins af Serbien.

Slægtkode: 28.28 29.29 sek: 44.60 45.61 78.122 79.123 82.122 83.123 108.122 109.123 112.104
112.118 113.105 113.119 118.104 118.112 119.105 119.113 120.122 121.123
(20 / 0.013672)

Han blev gift den 20. marts 1944 i London, England med Alexandra, dronning af Jugoslavien [677], datter af Alexander I, konge af Grækenland [486] & Aspasia, prinsesse Alexander af Grækenland. Født den 25. marts 1921 i Athen, Grækenland. Titel dato: 9. oktober 1934. Tidligere titel: Prinsesse af Grækenland.

Slægtkode: 16.16 17.17 sek: 28.22 29.23 44.36 45.37 54.20 55.21 78.40 78.74 79.41 79.75
82.40 82.74 83.41 83.75 88.86 89.87 90.40 91.41 108.74 109.75 112.94 113.95 118.88
119.89 120.40 120.74 121.41 121.75 122.42 123.43 (32 / 0.029785)

De fik et barn:

1. 1945 Alexander, kronprins af Jugoslavien se nr. 953

887. Tomislav, prins af Jugoslavien. Født den 19. januar 1928 i Beograd, Jugoslavien.

Slægtkode: 28.28 29.29 sek: 44.60 45.61 78.122 79.123 82.122 83.123 108.122 109.123 112.104
112.118 113.105 113.119 118.104 118.112 119.105 119.113 120.122 121.123
(20 / 0.013672)

Han blev gift den 6. juni 1957 på Salem, Baden, Tyskland med Margarete, prinsesse af Baden [700], datter af Berthold, markgreve af Baden [513] & Theodora, prinsesse af Grækenland og Danmark [499]. Født den 14. juli 1932 på Salem, Baden, Tyskland. Fulde navn: MARGARETE Alice Thyra Victoria Marie Louise Scolastica.

Slægtkode: 16.22 17.23 sek: 16.24 17.25 28.62 29.63 44.38 44.52 45.39 45.53 46.16 47.17
52.16 53.17 74.36 75.37 78.78 78.106 79.79 79.107 82.78 82.106 83.79 83.107 98.36
99.37 108.78 108.106 109.79 109.107 116.80 117.81 120.78 120.106 121.79 121.107
127.41 (37 / 0.038086)

De fik følgende børn:

1. 1958 Nikola, prins af Jugoslavien se nr. 980
2. 1959 Katarina, prinsesse af Jugoslavien se nr. 981

888. Andrej, prins af Jugoslavien. Født den 28. juni 1929 i Bled, Jugoslavien. Død 1990.

Slægtkode: 28.28 29.29 sek: 44.60 45.61 78.122 79.123 82.122 83.123 108.122 109.123 112.104
112.118 113.105 113.119 118.104 118.112 119.105 119.113 120.122 121.123
(20 / 0.013672)

Han blev gift 1. gang den 2. august 1956 i Kronberg, Tyskland med Christina, prinsesse af Hessen [706], datter af Christoph, prins af Hessen [625] & Sophie, prinsesse af Grækenland og Danmark [501]. Født den 10. januar 1933 på Friedrichshof, Kronberg, Tyskland. De blev skilt i 1962. Fulde navn: CHRISTINA Margarete.

Slægtkode: 16.24 17.25 sek: 28.22 28.62 29.23 29.63 34.16 35.17 44.52 45.53 54.20 55.21
60.18 61.19 78.36 78.40 78.106 79.37 79.41 79.107 82.36 82.40 82.106 83.37 83.41
83.107 88.78 88.86 89.79 89.87 90.36 90.40 91.37 91.41 108.36 108.106 109.37 109.107
110.38 111.39 112.94 113.95 118.88 119.89 120.40 120.106 121.41 121.107 122.42 123.43
(50 / 0.046875)

De fik følgende børn:

1. 1957 Tatiana, prinsesse af Jugoslavien se nr. 985
2. 1960 Christopher (Hristifor), prins af Jugoslavien se nr. 986

Han blev gift 2. gang den 18. september 1963 i Kent, England med Kira, prinsesse af Leiningen [762], datter af Karl, fyrste af Leiningen & Marie Kyrillovna, storfyrstinde af Rusland [526]. Født den 18. juli 1930 i Coburg, Tyskland. De blev skilt. Fulde navn: KIRA-Melita Feodore Marie Viktoria Alexandra.

Slægtkode: 20.26 21.27 sek: 28.28 29.29 44.48 44.60 45.49 45.61 46.18 47.19 52.18 53.19
59.33 59.43 78.98 78.106 78.122 79.99 79.107 79.123 82.98 82.122 83.99 83.123 90.106
91.107 92.44 93.45 104.44 105.45 108.98 108.106 108.122 109.99 109.107 109.123 112.66
112.86 112.118 113.67 113.87 113.119 118.112 119.113 120.98 120.106 120.122 121.99
121.107 121.123 (50 / 0.039062)

De fik følgende børn:

3. 1964 Vladimir, prins af Jugoslavien se nr. 1022
4. 1965 Dimitrije, prins af Jugoslavien se nr. 1023

Han adopterede 15. november 1965 følgende barn:

5. 1961 Lavinia, prinsesse af Jugoslavien se nr. 1081

Børn af Ileana, prinsesse af Rumænien [638]:

889. Stephan, ærkehertug af Østrig. Født den 15. august 1932 i Mödling, Østrig.

Slægtkode: 28,28 29,29 sek: 44,60 45,61 78,122 79,123 82,122 83,123 100,78 101,79 108,122
109,123 112,104 112,118 113,105 113,119 118,104 118,112 119,105 119,113 120,122
121,123 (22/0,01416)

Han blev gift den 28. august 1954 i Milton, Massachusetts, USA med Jerrine Soper, datter af Charles Soper & Agnes McNeil. Født den 19. juni 1932 i Boston, Massachusetts, USA.

De fik følgende børn:

1. 1957 Christoph, ærkehertug af Østrig se nr. 1082
2. 1958 Ileana, ærkehertuginde af Østrig se nr. 1083
3. 1959 Peter, ærkehertug af Østrig se nr. 1084
4. 1960 Constanza, ærkehertuginde af Østrig se nr. 1085
5. 1064 Anton, ærkehertug af Østrig se nr. 1086

890. Marie Ileana (MINOLA), ærkehertuginde af Østrig. Født den 18. december 1933 i Mödling, Østrig. Død den 11. januar 1959 i Rio de Janeiro, Brasilien.

Slægtkode: 28,28 29,29 sek: 44,60 45,61 78,122 79,123 82,122 83,123 100,78 101,79 108,122
109,123 112,104 112,118 113,105 113,119 118,104 118,112 119,105 119,113 120,122
121,123 (22/0,01416)

Hun blev gift den 3. januar 1957 i Wien, Østrig med Jaroslaw, greve Kottulinsky, søn af Karl Kunata, greve Kottulinsky & Marie Theresia, grevinde von Meran. Født den 3. januar 1917 i Graz, Østrig. Død den 11. januar 1959 i Rio de Janeiro, Brasilien. Fulde navn: JAROSLAW Franz Joseph Ignaz Maria.

De fik et barn:

1. 1958 Maria Ileana, grevinde Kottulinsky se nr. 1087

891. Alexandra, ærkehertuginde af Østrig. Født den 21. maj 1935 i Sonnberg, Østrig.

Slægtkode: 28,28 29,29 sek: 44,60 45,61 78,122 79,123 82,122 83,123 100,78 101,79 108,122
109,123 112,104 112,118 113,105 113,119 118,104 118,112 119,105 119,113 120,122
121,123 (22/0,01416)

Hun blev gift den 31. august 1962 i Mondsee, Østrig med Eugen Eberhard, hertug af Württemberg, søn af Albrecht Eugen, hertug af Württemberg & Nadejda, prinsesse af Bulgarien. Født den 2. november 1930 i Carlsruhe, Schlesien. De blev skilt i 1972. Fulde navn: EUGEN EBERHARD Albrecht Maria Joseph Ivan Rilsky Robert Ulrich Philipp Odo Carl Hubert.

Slægtkode: 112,24 113,25 sek: 100,74 100,94 100,126 101,75 101,95 101,127 112,66 113,67
118,24 118,66 119,25 119,67 (14/0,006347656)

892. Dominic, ærkehertug af Østrig. Født den 4. juli 1937 i Sonnberg, Østrig.

Slægtkode: 28.28 29.29 sek: 44.60 45.61 78.122 79.123 82.122 83.123 100.78 101.79 108.122
109.123 112.104 112.118 113.105 113.119 118.104 118.112 119.105 119.113 120.122
121.123 (22/0,01416)

Han blev gift den 11. juni 1960 i Huston, Texas, USA med Engel von Voss, datter af Ernst von Voss & Mildred McKibben. Født den 31. marts 1937 i Huston, Texas, USA.

De fik følgende børn:

1. 1965 Sándor, ærkehertug af Østrig se nr. 1088
2. 1968 Gregor, ærkehertug af Østrig se nr. 1089

893. Maria Magdalena, ærkehertuginde af Østrig. Født den 2. oktober 1939 i Sonnberg, Østrig.

Slægtkode: 28.28 29.29 sek: 44.60 45.61 78.122 79.123 82.122 83.123 100.78 101.79 108.122
109.123 112.104 112.118 113.105 113.119 118.104 118.112 119.105 119.113 120.122
121.123 (22/0,01416)

Hun blev gift den 27. august 1959 i Mondsee, Østrig med HANS Ulrich, baron von Holzhausen, søn af KURT Ludwig, baron von Holzhausen & Mary Heyssler. Født d. 1. september 1929 i Windischgarsten, Østrig.

De fik følgende børn:

1. 1960 JOHANN Friedrich Anton, baron von Holzhausen se nr. 1090
2. 1962 GEORG Ferdinand, baron von Holzhausen se nr. 1091
3. 1963 ALEXANDRA Maria, baronesse von Holzhausen se nr. 1092

894. Elisabeth, ærkehertuginde af Østrig. Født den 15. januar 1942 i Sonnberg, Østrig.

Slægtkode: 28.28 29.29 sek: 44.60 45.61 78.122 79.123 82.122 83.123 100.78 101.79 108.122
109.123 112.104 112.118 113.105 113.119 118.104 118.112 119.105 119.113 120.122
121.123 (22/0,01416)

Hun blev gift den 3. august 1964 i Mondsee, Østrig med FRIEDRICH Josef Sandhofer, søn af Josef Sandhofer. Født den 1. august 1934 i Salzburg, Østrig.

De fik følgende børn:

1. 1966 ANTON Dominic Friedrich Sandhofer se nr. 1093
2. 1968 MARGARETA Elisabeth Sandhofer se nr. 1094
3. 1969 ANDREA Alexandra Sandhofer se nr. 1095
4. 1971 ELISABETH Victoria Magdalena Sandhofer se nr. 1096

Børn af Marie Melita, prinsesse af Hohenlohe-Langenburg [641]:

895. Hans, arveprins af Slesvig Holsten Sønderborg Glücksborg. Født den 12. maj 1917 på Louisenlund, Slesvig, Tyskland. Død den 10. august 1944 i Zedlinsk, Polen. Fulde navn: HANS Viktor Alexander Friedrich Ernst Gottfried August Heinrich Albrecht Waldemar.

Slægtkode: 28.28 29.29 sek: 32.16 33.17 44.60 45.61 59.47 59.51 78.122 79.123 82.122 83.123
92.52 93.53 104.52 105.53 108.122 109.123 112.94 112.102 112.118 113.95 113.103
113.119 118.112 119.113 120.122 121.123 (28/0,021484)

896. Wilhelm, hertug af Slesvig Holsten Sønderborg Glücksborg. Født den 24. september 1919 på Louisenlund, Slesvig, Tyskland. Død den 2. juni 1926 i Kiel, Tyskland. Fulde navn: WILHELM Alfred Ferdinand.

Slægtkode: 28.28 29.29 sek: 32.16 33.17 44.60 45.61 59.47 59.51 78.122 79.123 82.122 83.123
92.52 93.53 104.52 105.53 108.122 109.123 112.94 112.102 112.118 113.95 113.103
113.119 118.112 119.113 120.122 121.123 (28/0.021484)

897. Peter, hertug af Slesvig Holsten Sønderborg Glücksborg. Født den 30. april 1922 på Louisenlund, Slesvig, Tyskland. Død den 30. september 1980 i Eckernförde, Tyskland. Fulde navn: Friedrich Ernst PETER.

Slægtkode: 28.28 29.29 sek: 32.16 33.17 44.60 45.61 59.47 59.51 78.122 79.123 82.122 83.123
92.52 93.53 104.52 105.53 108.122 109.123 112.94 112.102 112.118 113.95 113.103
113.119 118.112 119.113 120.122 121.123 (28/0.021484)

Han blev gift den 9. oktober 1947 i Glücksborg, Tyskland med Marie Alix, prinsesse af Schaumburg-Lippe [539], datter af Stephan, prins af Schaumburg-Lippe & Ingeborg Alix, hertuginde af Oldenburg [415]. Født den 2. april 1923 på Bückeburg, Tyskland.

Slægtkode: 20.14 sek: 78.58 79.59 80.42 81.43 88.86 88.114 89.87 89.115 90.58 91.59
108.58 109.59 120.58 121.59 (15/0.013672)

De fik følgende børn:

1. 1948 Marita, prinsesse af Slesvig Holsten Sønderborg Glücksborg se nr. 778
2. 1949 Christoph, arveprins af Slesvig Holsten Sønderborg Glücksborg se nr. 779
3. 1953 Alexander, prins af Slesvig Holsten Sønderborg Glücksborg se nr. 780
4. 1956 Ingeborg, prinsesse af Slesvig Holsten Sønderborg Glücksborg se nr. 781

898. Marie Alexandra, prinsesse af Slesvig Holsten Sønderborg Glücksborg. Født den 9. juli 1927 på Louisenlund, Slesvig, Tyskland. Fulde navn: MARIE ALEXANDRA Caroline-Mathilde Viktoria Irene.

Slægtkode: 28.28 29.29 sek: 32.16 33.17 44.60 45.61 59.47 59.51 78.122 79.123 82.122 83.123
92.52 93.53 104.52 105.53 108.122 109.123 112.94 112.102 112.118 113.95 113.103
113.119 118.112 119.113 120.122 121.123 (28/0.021484)

Hun blev gift den 22. juli 1970 på Louisenlund, Slesvig, Tyskland med Douglas Barton Miller, søn af Douglas Barton Miller & Harriet Maxine Deter. Født den 8. december 1929 i San Francisco, USA.

Børn af Alvaro, prins d'Orléans [644]:

899. Gerarda, prinsesse d'Orléans. Født den 25. august 1939 i Rom, Italien.

Slægtkode: 28.20 29.21 sek: 44.44 45.45 78.90 79.91 82.90 83.91 108.90 109.91 112.86 113.87
118.80 119.81 120.90 121.91 (16/0.012695)

Hun blev gift den 26. juli 1963 i New York, USA med Harry Freeman Saint, søn af Ellis Chandler Saint & Rachel Freeman. Født den 13. februar 1941 i New York, USA.

De fik følgende børn:

1. 1967 Carla d'Orléans-Bourbon se nr. 1097
2. 1969 Marc d'Orléans-Bourbon se nr. 1098

900. Alonso, prins d'Orléans. Født den 6. april 1940 i Neapel, Italien.

Slægtkode: 28,20 29,21 sek: 44,44 45,45 78,90 79,91 82,90 83,91 108,90 109,91 112,86 113,87
118,80 119,81 120,90 121,91 (16 / 0,012695)

Han blev gift den 12. januar 1966 i Neapel, Italien med Emilia, grevinde Ferrara-Pignatelli, datter af Don Vincenzo Ferrara-Pignatelli & Nobile Franceska Pulci-Doria. Født den 6. april 1940 i Neapel, Italien.

De fik følgende børn:

1. 1968 Alfonso d'Orléans se nr. 1099
2. 1969 Alvaro d'Orléans se nr. 1100

901. Beatriz, prinsesse d'Orléans. Født den 27. april 1943 i Sevilla, Spanien.

Slægtkode: 28,20 29,21 sek: 44,44 45,45 78,90 79,91 82,90 83,91 108,90 109,91 112,86 113,87
118,80 119,81 120,90 121,91 (16 / 0,012695)

Hun blev gift den 25. april 1964 i Rom, Italien med Tomaso, Conte Farini, søn af Antonio Maria, Conte Farini & Silvia Bellia. Født den 16. september 1938 i Torino, Italien.

De fik følgende børn:

1. 1967 Gerardo Farini se nr. 1101
2. 1969 Elena Farini se nr. 1102

902. Alvaro, prins d'Orléans. Født den 1. marts 1947 i Rom, Italien. Fulde navn: ALVARO Jaime.

Slægtkode: 28,20 29,21 sek: 44,44 45,45 78,90 79,91 82,90 83,91 108,90 109,91 112,86 113,87
118,80 119,81 120,90 121,91 (16 / 0,012695)

Han blev gift den 22. maj 1974 i Campiglione med Giovanna San Martino di San Germano d'Aglie, datter af Casimiro San Martino di San Germano d'Aglie & Donna Maria Christina Ruffo di Calabria.

Børn af May, lady Cambridge. [647]:**903. Anne Mary Sybilla Smith.** Født den 28. juli 1932 på Kensington Palace, London, England.

Slægtkode: 28,28 29,29 sek: 50,62 51,63 68,54 69,55 112,118 113,119 116,52 117,53 118,112
119,113 (12 / 0,012695)

904. Richard Francis Smith. Født den 11. oktober 1933 på Kensington Palace, London, England.

Slægtkode: 28,28 29,29 sek: 50,62 51,63 68,54 69,55 112,118 113,119 116,52 117,53 118,112
119,113 (12 / 0,012695)

905. Elizabeth Alice Smith. Født den 5. september 1936 på Kensington Palace, London, England.

Slægtkode: 28,28 29,29 sek: 50,62 51,63 68,54 69,55 112,118 113,119 116,52 117,53 118,112
119,113 (12 / 0,012695)

Børn af Johann Leopold, arveprins af Sachsen Coburg og Gotha [650]:

906. Marianne, prinsesse af Sachsen Coburg og Gotha. Født den 5. april 1933 i Hirschberg, Tyskland. Død 1975 i Düsseldorf, Tyskland. Fulde navn: Caroline Mathilde Adelheid Sibylle MARIANNE Erika.

Slægtkode: 28.16 29.17 sek: 32.40 33.41 50.38 51.39 59.95 112.70 113.71 118.64 119.65
(11 / 0.013184)

Hun blev gift den 5. december 1953 i Württemberg, Tyskland med MICHAEL Adalbert Wilfried Nielsen. Født den 12. august 1923 i Frankfurt am Main, Tyskland.

907. Ernst-Leopold, prins af Sachsen Coburg og Gotha. Født den 14. januar 1935 i Hirschberg, Tyskland. Død i juni 1996 i Bad Wiessee, O Bayern, Tyskland. Fulde navn: ERNST-LEOPOLD Eduard Wilhelm Josias.

Slægtkode: 28.16 29.17 sek: 32.40 33.41 50.38 51.39 59.95 112.70 113.71 118.64 119.65
(11 / 0.013184)

Han blev gift 1. gang den 3. februar 1961 i Herrenberg, Württemberg, Tyskland med Ingeborg Henig, datter af Richard Henig & Emmy Luise Duckwitz. Født den 16. august 1937 i Nordhausen, Harzen, Tyskland. De blev skilt i 1963.

De fik et barn:

1. 1961 Hubertus, prins af Sachsen Coburg og Gotha se nr. 1103

Han blev gift 2. gang den 29. maj 1963 i Regensburg, Tyskland med Gertraude Pfeiffer, datter af Hermann Horst Pfeiffer & Gertrud Marianne Jardin. Født den 1. juli 1938 i Ströbitz, Cottbus, Tyskland.

De fik følgende børn:

2. 1963 Victoria, prinsesse af Sachsen Coburg og Gotha se nr. 1104
3. 1965 Ernst Josias, prins af Sachsen Coburg og Gotha se nr. 1105
4. 1966 Carl Eduard, prins af Sachsen Coburg og Gotha se nr. 1106
5. 1968 Ferdinand Christian, prins af Sachsen Coburg og Gotha se nr. 1107

908. Peter, prins af Sachsen Coburg og Gotha. Født den 12. juni 1939 i Dresden, Tyskland. Fulde navn: PETER Albert Friedrich Josias.

Slægtkode: 28.16 29.17 sek: 32.40 33.41 50.38 51.39 59.95 112.70 113.71 118.64 119.65
(11 / 0.013184)

Han blev gift den 11. maj 1964 i Tegernsee, Tyskland med ROSWITHA Henriette Breuer, datter af Robert Breuer & Hedwig Harraschein. Født den 1. september 1945 i Wolnzach, Pfaffenhofen, Tyskland.

De fik følgende børn:

1. 1965 Peter, prins af Sachsen Coburg og Gotha se nr. 1108
2. 1966 Malte, prins af Sachsen Coburg og Gotha se nr. 1109

Børn af Caroline Mathilde, prinsesse af Sachsen Coburg og Gotha [653] 1. ægt.:

909. Bertram, greve af Castell-Rüdenhausen. Født den 12. juli 1932 i Golssen, Tyskland. Fulde navn: BERTRAM Friedrich Wolfgang.

Slægtkode: 28.24 29.25 sek: 32.56 33.57 50.54 51.55 59.127 112.102 113.103 118.96 119.97
(11 / 0.013184)

Han blev gift den 10. oktober 1964 i Wien, Østrig med Felizitas (FEE), grevinde von Auersperg, datter af HANNO Herward Maria Josef Leo, greve von Auersperg & Klothilde Ryndziak. Født den 20. september 1944 i Wien, Østrig.

De fik følgende børn:

1. 1965 Dominik, greve af Castell-Rüdenhausen se nr. 1110
2. 1967 Michael, greve af Castell-Rüdenhausen se nr. 1111

910. Konradin, greve af Castell-Rüdenhausen. Født den 10. oktober 1933 i Berlin, Tyskland. Fulde navn: KONRADIN Friedrich.

Slægtkode: 28.24 29.25 sek: 32.56 33.57 50.54 51.55 59.127 112.102 113.103 118.96 119.97
(11 / 0.013184)

Han blev gift den 6. juli 1961 i Helsinki, Finland med Märtha Catharina Lönegren. Født den 17. april 1939 i Helsinki, Finland.

De fik følgende børn:

1. 1962 Anne-Charlotte, grevinde af Castell-Rüdenhausen se nr. 1112
2. 1964 Carl Eduard, greve af Castell-Rüdenhausen se nr. 1113

911. Victoria Adelheid, grevinde af Castell-Rüdenhausen. Født den 26. februar 1935 i Coburg, Tyskland. Fulde navn: VIKTORIA ADELHEID Clementine Louise.

Slægtkode: 28.24 29.25 sek: 32.56 33.57 50.54 51.55 59.127 112.102 113.103 118.96 119.97
(11 / 0.013184)

Hun blev gift den 20. juni 1960 i London, England med John MILES Huntington-Whiteley. Født den 18. juli 1929 i Fareham, England.

Børn af Caroline Mathilde, prinsesse af Sachsen Coburg og Gotha [653] 2. ægt.:

912. CALMA Barbara Schnirring. Født den 18. november 1938 i Valparaiso, Chile.

Slægtkode: 28.24 29.25 sek: 32.56 33.57 50.54 51.55 59.127 112.102 113.103 118.96 119.97
(11 / 0.013184)

Hun blev gift den 5. juli 1961 i Fremont, Ohio, USA med Richard Darrell Berger. Født den 14. februar 1941 i Fremont, Ohio, USA. De blev skilt.

De fik følgende børn:

1. 1961 Sascha Berger se nr. 1114
2. 1962 Richard Berger se nr. 1115
3. 1963 Victor Berger se nr. 1116
4. 1965 SAMUEL Clinton Berger se nr. 1117
5. 1967 Wesley Berger se nr. 1118
6. 1968 David Berger se nr. 1119

913. DAGMAR Sibylla Schnirring. Født den 22. november 1940 i Grosswusterwitz, Tyskland.

Slægtkode: 28.24 29.25 sek: 32.56 33.57 50.54 51.55 59.127 112.102 113.103 118.96 119.97
(11 / 0.013184)

Hun blev gift den 26. februar 1964 i Forchheim, Tyskland med Heinrich Walz.

De fik følgende børn:

1. 1965 Maria Valesca Walz se nr. 1120
2. 1967 Larissa Walz se nr. 1121

914. Peter MICHAEL Schnirring. Født den 4. januar 1943 i Grosswusterwitz, Tyskland. Død den 10. februar 1966 i München, Tyskland.

Slægtkode: 28.24 29.25 sek: 32.56 33.57 50.54 51.55 59.127 112.102 113.103 118.96 119.97
(11 / 0.013184)

Barn af Friedrich Josias, prins af Sachsen Coburg og Gotha [654] I. ægteskab:

915. Andreas, prins af Sachsen Coburg og Gotha. Født den 21. marts 1943 i Kassel, Tyskland.

Slægtkode: 28.16 29.17 sek: 32.40 32.56 33.41 33.57 50.38 51.39 59.95 59.127 112.70 113.71
118.64 119.65 (14 / 0.015625)

Han blev gift den 18. juni 1971 i Hamburg, Tyskland med Carin Dabelstein, datter af ADOLF Wilhelm Martin Dabelstein & Irma Callsen. Født den 16. juli 1946 i Hamburg, Tyskland.

De fik følgende børn:

1. 1972 Stephanie, prinsesse af Sachsen Coburg og Gotha se nr. 1122
2. 1975 Hubertus, prins af Sachsen Coburg og Gotha se nr. 1123

Børn af Friedrich Josias, prins af Sachsen Coburg og Gotha [654] andet ægteskab:

916. Maria Claudia, prinsesse af Sachsen Coburg og Gotha. Født den 22. maj 1949 i San Francisco, USA. Fulde navn: MARIA CLAUDIA Sibylla.

Slægtkode: 28.16 29.17 sek: 32.40 33.41 50.38 51.39 59.95 112.70 113.71 118.64 119.65
(11 / 0.013184)

Hun blev gift den 17. marts 1971 i Bern, Schweiz med Gion Schäfer, søn af Geza Johann Robert Schäfer & Silvia Stieger. Født den 20. juli 1945 i Flims-Dorf, Schweiz.

De fik følgende børn:

1. 1972 Maria Christina Schäfer se nr. 1124
2. 1975 Gianetta Antonia Schäfer se nr. 1125

917. Beatrice, prinsesse af Sachsen Coburg og Gotha. Født den 15. juli 1951 i Bern, Schweiz. Fulde navn: BEATRICE Charlotte.

Slægtkode: 28.16 29.17 sek: 32.40 33.41 50.38 51.39 59.95 112.70 113.71 118.64 119.65
(11 / 0.013184)

918. Adrian, prins af Sachsen Coburg og Gotha. Født den 18. oktober 1955 i Coburg, Tyskland. Fulde navn: ADRIAN Vincenz Edward.

Slægtkode: 28,16 29,17 sek: 32,40 33,41 50,38 51,39 59,95 112,70 113,71 118,64 119,65
(11 / 0,013184)

Børn af Jaime, infant af Spanien [657]:

919. Alfonso, hertug af Cadiz. Født den 20. april 1936 i Rom, Italien. Død den 30. januar 1989 i Beaver Creek, Colorado, USA. Fulde navn: ALFONSO Jaime Marcelino Manuel Victor Maria.

Slægtkode: 28,22 29,23 sek: 100,74 101,75 112,94 113,95 118,88 119,89
(8 / 0,009277344)

Han blev gift den 8. marts 1972 i El Pardo, Madrid, Spanien med Carmen Martinez-Bordiu, datter af Don Cristobal Martinez-Bordiu, marques de Villaverde & Donā Maria del Carmen Franco, hertuginde de Franco. Født den 26. februar 1951 i Madrid, Spanien. Fulde navn: Maria del CARMEN Esperanza Alejandra de la Santissima Trinidad y de Todos los Santos.

De fik følgende børn:

- | | | |
|---------|----------------------|-------------|
| 1. 1972 | Francisco Spanien | se nr. 1126 |
| 2. 1974 | Luis Alfonso Spanien | se nr. 1127 |

920. Gonzalo y Todos los Santos. Født d. 5. juni 1937 i Rom, Italien. Fulde navn: GONZALO Victor Alfonso José Bonifacio Antonio Maria.

Slægtkode: 28,22 29,23 sek: 100,74 101,75 112,94 113,95 118,88 119,89
(8 / 0,009277344)

Børn af Beatriz, infantinde af Spanien [658]:

921. SANDRA Vittoria Torlonia. Født den 14. februar 1936 i Rom, Italien.

Slægtkode: 28,30 29,31 sek: 100,106 101,107 112,126 113,127 118,120 119,121
(8 / 0,009277344)

Hun blev gift d. 20. juni 1958 i Rom, Italien med Clemente, Conte Lequio di Assaba, søn af Francesco, Nobile Lequio di Assaba & Maria Francesca Casciani. Født den 9. december 1925 i Paris, Frankrig. Død 1971.

De fik følgende børn:

- | | | |
|---------|-----------------------------|-------------|
| 1. 1960 | Alessandro Lequio di Assaba | se nr. 1128 |
| 2. 1962 | Desideria Lequio di Assaba | se nr. 1129 |

922. MARCO Alfonso Torlonia. Født den 2. juli 1937 i Rom, Italien.

Slægtkode: 28,30 29,31 sek: 100,106 101,107 112,126 113,127 118,120 119,121
(8 / 0,009277344)

Han blev gift 1. gang den 15. september 1960 i Piacenza, Italien med Orsetta Caracciolo, datter af Don Adolfo Caracciolo & Anna, visconti di Madrone. Født den 17. maj 1940 i Rom, Italien. Død den 10. marts 1968 i Rom, Italien.

De fik et barn:

1. 1962 Giovanni Torlonia se nr. 1130

Han blev gift 2. gang i november 1968 i Rom, Italien med Philippa McDonald.

De fik et barn:

2. 1971 Victoria Eugenia Torlonia se nr. 1131

923. Marino Torlonia. Født den 13. december 1939 i Rom, Italien. Fulde navn: MARINO Ricardo Francesco Maria Giuseppe.

Slægtkode: 28,30 29,31 sek: 100,106 101,107 112,126 113,127 118,120 119,121
(8 / 0,009277344)

924. Olimpia Torlonia. Født den 27. december 1943 i Rom, Italien.

Slægtkode: 28,30 29,31 sek: 100,106 101,107 112,126 113,127 118,120 119,121
(8 / 0,009277344)

Hun blev gift den 26. juni 1965 i Rom, Italien med Paul-Annik Weiller, søn af Paul-Louis Weiller & Aliki Diplearakos. Født den 28. juli 1933 i Rom, Italien.

De fik følgende børn:

1. 1967 Eiliki BEATRICE Victoria Weiller se nr. 1132
2. 1968 SIBILLA Sandra Weiller se nr. 1133
3. 1970 Paul-Alexandre Weiller se nr. 1134

Børn af Maria Cristina, infantinde af Spanien [660]:

925. Vittoria Marone. Født den 5. marts 1941 i Torino, Italien. Fulde navn: VITTORIA Alfonsa Alberta Pilar Enrica Paola.

Slægtkode: 28,30 29,31 sek: 100,106 101,107 112,126 113,127 118,120 119,121
(8 / 0,009277344)

Hun blev gift den 12. januar 1961 i Genève, Schweiz med Don José Alvarez de Toledo y Gross, søn af Don José Alvarez de Toledo, Mencos & Doña Julia Gross y Loring. Født den 30. november 1929 i Malaga, Spanien.

De fik følgende børn:

1. 1961 VITTORIA Eugénia Alvarez de Toledo y Gross se nr. 1135
2. 1964 Francisco de Borja Alvarez de Toledo y Gross se nr. 1136
3. 1965 MARCO Alfonso de Borja Alvarez de Toledo y Gross se nr. 1137

926. Giovanna Marone. Født den 31. januar 1943 i Lausanne, Schweiz. Fulde navn: GIOVANNA Paola Gabriella.

Slægtkode: 28,30 29,31 sek: 100,106 101,107 112,126 113,127 118,120 119,121
(8 / 0,009277344)

Hun blev gift den 24. juli 1967 i Rapallo, Italien med Don Jaime Galobert y Satrustegui. Født i 1935 i Madrid, Spanien.

De fik et barn:

1. 1969 ALFONSO Alberto Galobert y Satrustegui se nr. 1138

927. Maria Teresa Marone. Født d. 4. januar 1945 i Lausanne, Schweiz. Fulde navn: MARIA TERESA Beatrice.

Slægtkode: 28.30 29.31 sek: 100,106 101,107 112,126 113,127 118,120 119,121
(8 / 0,009277344)

Hun blev gift den 22. april 1967 i Genève, Schweiz med Don José Maria Ruiz de Arana y Montalvo, søn af Don José Javier Ruiz de Arana y Fontagud & Doña Carmen Montalvo y Orovia. Født den 27. april 1933 i Madrid, Spanien.

De fik følgende børn:

1. 1968 Cristina Ruiz de Arana y Montalvo se nr. 1139
2. 1970 ISABEL Alfonsa Ruiz de Arana y Montalvo se nr. 1140
3. 1974 Inèz Ruiz de Arana y Montalvo se nr. 1141

928. ANNA Sandra Marone. Født den 21. december 1948 i Torino, Italien.

Slægtkode: 28,30 29,31 sek: 100,106 101,107 112,126 113,127 118,120 119,121
(8 / 0,009277344)

Hun blev gift den 21. juni 1969 i Torino, Italien med GIAN CARLO Stavro Santarosa. Født den 25. maj 1944 i Trieste, Italien.

De fik følgende børn:

1. 1972 ASTRID Cristina Antonia Santarosa se nr. 1142
2. 1976 Yara Christiane Santarosa se nr. 1143

Børn af Juan, prins af Asturia [661]:

929. Maria del Pilar, infantinde af Spanien. Født den 30. juli 1936 i Cannes, Frankrig. Fulde navn: MARIA del PILAR Alfonsa Juana Vitoria Luisa Ignacia.

Slægtkode: 28,22 29,23 sek: 80,58 100,74 100,102 101,75 101,103 112,94 113,95 118,88 119,89
(11 / 0,010254)

Hun blev gift den 5. maj 1967 i Lissabon, Portugal med Don Luis Gómez-Acebo, søn af Don Jaime Gómez-Acebo & Doña Isabel de Estrada y Vereterra. Født den 23. december 1934 i Madrid, Spanien.

De fik følgende børn:

1. 1968 Simonetta Gómez-Acebo se nr. 1144
2. 1969 JUAN FILIBERTO Nicolas Gómez-Acebo se nr. 1145
3. 1971 BRUNO Alejandro Gómez-Acebo se nr. 1146
4. 1973 Luís BELTRAN Adolfo Gómez-Acebo se nr. 1147
4. 1974 FERNANDO Umberto Gómez-Acebo se nr. 1148

930. Juan Carlos I, konge af Spanien. Født den 5. januar 1938 i Rom, Italien. Bor i Madrid, Spanien. Titel dato: 22. november 1975. Tidligere titel: Prins af Spanien. Fulde navn: JUAN CARLOS Alfonso Victor Maria.

Slægtkode: 28.22 29.23 sek: 80,58 100,74 100,102 101,75 101,103 112,94 113,95 118,88 119,89
(11 / 0.010254)

Han blev gift den 14. maj 1962 i Athen, Grækenland med Sofia, dronning af Spanien [679], datter af Paul I, konge af Grækenland [488] & Friederika, dronning af Grækenland [516]. Født den 2. november 1938 i Psychiko, Grækenland. Bor i Madrid, Spanien. Titel dato: 22. november 1975. Tidligere titel: Prinsesse af Grækenland og Danmark.

Slægtkode: 16,16 17,17 sek: 16,26 17,27 28,22 28,58 29,23 29,59 44,36 45,37 54,20 54,56
55,21 55,57 59,127 78,40 78,74 78,112 79,41 79,75 79,113 82,40 82,74 82,112 83,41
83,75 83,113 88,86 89,87 90,40 90,112 91,41 91,113 108,74 109,75 112,94 113,95 116,96
117,97 118,88 119,89 120,40 120,74 120,112 121,41 121,75 121,113 122,42 122,114
123,43 123,115 127,49 (52 / 0.047363)

De fik følgende børn:

1. 1963 Elena, infantinde af Spanien se nr. 954
2. 1965 Cristina, infantinde af Spanien se nr. 955
3. 1968 Felipe, infant af Spanien se nr. 956

931. Margarita, infantinde af Spanien. Født den 6. marts 1939 i Rom, Italien. Fulde navn: MARGARITA Maria de la Victoria Esperanza Jaime Felicidad Perpetua y Todos los Santos.

Slægtkode: 28.22 29.23 sek: 80,58 100,74 100,102 101,75 101,103 112,94 113,95 118,88 119,89
(11 / 0.010254)

Hun blev gift den 12. oktober 1972 i Estoril, Lissabon, Portugal med Don Carlos Zurita y Delgado, søn af Don Carlos Zurita y Gonzalez-Vidalte & Doña Carmen Delgado y Fernandez. Født den 9. oktober 1943 i Antequera, Malaga, Spanien.

De fik følgende børn:

1. 1973 ALFONSO Juan Carlos Zurita y Delgado se nr. 1149
2. 1975 MARIA Sofia Emilia Carmen Zurita y Delgado se nr. 1150

932. Alfonso, infant af Spanien. Født den 3. oktober 1941 i Rom, Italien. Død den 29. marts 1956 i Estoril, Lissabon, Portugal. Fulde navn: ALFONSO Cristino Teresa Angel Francisco de Asis y Todos los Santos.

Slægtkode: 28.22 29.23 sek: 80,58 100,74 100,102 101,75 101,103 112,94 113,95 118,88 119,89
(11 / 0.010254)

Barn af Marie Luise, prinsesse af Reuss [665]:

933. VICTORIA-Sibilla Theisen. Født den 21. december 1942 på Charlottenburg, Berlin, Tyskland.

Slægtkode: 30,28 31,29 sek: 42,24 43,25 59,127 76,108 77,109 78,112 79,113 82,112 83,113
88,106 88,110 89,107 89,111 90,112 91,113 108,112 109,113 110,52 110,114 111,53
111,115 122,52 123,53 (25 / 0.018066)

Hun blev gift den 22. september 1969 i Berlin-Charlottenburg, Tyskland med Wolfgang Schäfer.

Dronningens kvartfætre og -kusiners børnBørn af Margaret, prinsesse af Storbritannien og Nordirland [668]:

934. David, viscount Linley. Født den 3. november 1961 i Clarence House, London, England. Fulde navn: DAVID Albert Charles Armstrong-Jones.

Slægtkode: 16.50 17.51 sek: 28.48 29.49 68.110 69.111 116.108 117.109 (8 / 0.008789062)

Han blev gift den 8. oktober 1993 med Serena Stanhope, datter af Charles Henry Leicester Stanhope & Virginia Freeman-Jackson. Født 1970.

935. SARAH Frances Elizabeth Armstrong-Jones. Født den 1. maj 1964.

Slægtkode: 16.50 17.51 sek: 28.48 29.49 68.110 69.111 116.108 117.109 (8 / 0.008789062)

Hun blev gift den 14. juli 1994 med Daniel Chatto. Født 1957.

Børn af George, jarl af Harewood. [669] første ægteskab:

936. David, viscount Lascelles. Født den 21. oktober 1950. Fulde navn: DAVID Henry George.

Slægtkode: 16.42 17.43 sek: 28.40 29.41 68.94 69.95 116.92 117.93 (8 / 0.008789062)

937. James Lascelles, hon. Født den 5. oktober 1953. Fulde navn: JAMES Edward.

Slægtkode: 16.42 17.43 sek: 28.40 29.41 68.94 69.95 116.92 117.93 (8 / 0.008789062)

Han blev gift den 4. april 1973 med Fredericka Ann Duhrrson. De blev skilt i 1985.

De fik følgende børn:

- | | |
|--------------------------|-------------|
| 1. 1973 Sophie Lascelles | se nr. 1151 |
| 2. 1977 Rowan Lascelles | se nr. 1152 |

938. Jeremy Lascelles, hon. Født den 14. februar 1955. Fulde navn: Robert JEREMY Hugh.

Slægtkode: 16.42 17.43 sek: 28.40 29.41 68.94 69.95 116.92 117.93 (8 / 0.008789062)

Barn af George, jarl af Harewood. [669] andet ægteskab:

939. Mark Lascelles, hon. Født den 5. juli 1964. Fulde navn: MARK Hubert.

Slægtkode: 16.42 17.43 sek: 28.40 29.41 68.94 69.95 116.92 117.93 (8 / 0.008789062)

Barn af Gerald, hon. Lascelles [670]:

940. HENRY Ulick Lascelles. Født den 19. maj 1953.

Slægtkode: 16.42 17.43 sek: 28.40 29.41 68.94 69.95 116.92 117.93 (8 / 0.008789062)

Børn af Richard Windsor, hertug af Gloucester [672]:

941. Alexander Windsor, jarl af Ulster. Født den 24. oktober 1974 i Paddington, London, England.

Slægtkode: 16,34 17,35 sek: 28,32 29,33 68,78 69,79 116,76 117,77 (8 / 0,008789062)

942. Davina, lady Windsor. Født den 19. november 1977. Fulde navn: DAVINA Elizabeth Alice Benedicte.

Slægtkode: 16,34 17,35 sek: 28,32 29,33 68,78 69,79 116,76 117,77 (8 / 0,008789062)

943. Rose, lady Windsor. Født den 1. marts 1980. Fulde navn: ROSE Victoria Birgitte Louise.

Slægtkode: 16,34 17,35 sek: 28,32 29,33 68,78 69,79 116,76 117,77 (8 / 0,008789062)

Børn af Edward, prins af Storbritannien og Irland [673]:

944. George Windsor, jarl af St Andrews. Født den 26. juni 1962 i Coppins, Bucks, England. Fulde navn: GEORGE Philip Nicholas.

Slægtkode: 16,34 17,35 sek: 16,40 17,41 20,46 21,47 28,32 29,33 44,84 44,88 45,85 45,89
68,78 69,79 116,76 117,77 (16 / 0,018555)

945. Helen, lady Windsor. Født den 28. april 1964 i Coppins, Bucks, England. Fulde navn: HELEN Marina Lucy.

Slægtkode: 16,34 17,35 sek: 16,40 17,41 20,46 21,47 28,32 29,33 44,84 44,88 45,85 45,89
68,78 69,79 116,76 117,77 (16 / 0,018555)

Hun blev gift den 18. juli 1992 på Windsor Castle, England med Timothy Verner Taylor, søn af Michael Taylor. Født i 1963.

De har fået et barn:

1. 1994 Columbus Taylor

se nr. 1153

946. Nicholas, lord Windsor. Født den 25. juli 1970 i Coppins, Bucks, England. Fulde navn: NICHOLAS Charles Edward Jonathan.

Slægtkode: 16,34 17,35 sek: 16,40 17,41 20,46 21,47 28,32 29,33 44,84 44,88 45,85 45,89
68,78 69,79 116,76 117,77 (16 / 0,018555)

Børn af Alexandra, prinsesse af Storbritannien og Irland [674]:

947. JAMES Robert Bruce Ogilvy. Født den 29. februar 1964 i Richmond Park, Surrey, England.

Slægtkode: 16,50 17,51 sek: 16,56 17,57 20,62 21,63 28,48 29,49 44,116 44,120 45,117 45,121
68,110 69,111 116,108 117,109 (16 / 0,018555)

948. MARINA Victoria Alexandra Ogilvy. Født den 31. juli 1966 i Richmond Park, Surrey, England.

Slægtkode: 16,50 17,51 sek: 16,56 17,57 20,62 21,63 28,48 29,49 44,116 44,120 45,117 45,121
68,110 69,111 116,108 117,109 (16 / 0,018555)

Børn af Michael, prins af Storbritannien og Irland [675]:

949. Frederick, lord Windsor. Født d. 6. april 1979 i Paddington, London, England. Fulde navn: FREDERICK Michael George David Louis.

Slægtkode: 16,34 17,35 sek: 16,40 17,41 20,46 21,47 28,32 29,33 44,84 44,88 45,85 45,89
68,78 69,79 116,76 117,77 (16 / 0,018555)

950. Gabriella, lady Windsor. Født den 23. april 1981 i Paddington, London, England. Fulde navn: GABRIELLA Marina Alexandra Ophelia.

Slægtkode: 16,34 17,35 sek: 16,40 17,41 20,46 21,47 28,32 29,33 44,84 44,88 45,85 45,89
68,78 69,79 116,76 117,77 (16 / 0,018555)

Børn af James, hertug af Fife [676]:

951. ALEXANDRA Clare, lady Carnegie. Født den 20. juni 1959.

Slægtkode: 16,46 17,47 sek: 28,44 29,45 (4 / 0,0078125)

952. DAVID Charles, jarl af Macduff. Født den 3. marts 1961.

Slægtkode: 16,46 17,47 sek: 28,44 29,45 (4 / 0,0078125)

Barn af Alexandra, dronning af Jugoslavien [677]:

953. Alexander, kronprins af Jugoslavien. Født den 17. juli 1945 i London, England.

Slægtkode: 16,48 17,49 sek: 28,44 28,54 29,45 29,55 44,92 44,100 45,93 45,101 54,52 55,53
78,104 79,105 82,104 83,105 90,104 91,105 120,104 121,105 122,106 123,107
(22 / 0,018066)

Han blev gift d. 1. juli 1972 i Villamanrique de la Condesa, Sevilla, Spanien med Maria da Glória, prinsesse d'Orléans og Bragança, datter af Pedro Gastão, prins d'Orléans og Bragança & Esperanza, infantinde af Spanien. Født den 13. december 1946 i Petrópolis, Brasilien.

Slægtkode: 80,58 sek: 100,102 101,103 (3 / 0,0009765625)

Børn af Sofia, dronning af Spanien [679]:

954. Elena, infantinde af Spanien. Født den 20. december 1963 i Madrid, Spanien. Bor i Madrid, Spanien. Fulde navn: ELENA María Isabel Dominga.

Slægtkode: 16,48 17,49 sek: 16,58 17,59 28,38 28,54 28,122 29,39 29,55 29,123 44,100 45,101
54,52 54,120 55,53 55,121 78,104 79,105 80,90 82,104 83,105 90,104 91,105 120,104
121,105 122,106 123,107 127,113 (28 / 0,024414)

Hun blev gift i 1995 i Spanien med Jaime, hertug af Lugo.

955. Cristina, infantinde af Spanien. Født den 13. juni 1965 i Madrid, Spanien. Bor i Madrid, Spanien. Fulde navn: CRISTINA Federica Victoria Antonia.

Slægtkode: 16,48 17,49 sek: 16,58 17,59 28,38 28,54 28,122 29,39 29,55 29,123 44,100 45,101
54,52 54,120 55,53 55,121 78,104 79,105 80,90 82,104 83,105 90,104 91,105 120,104
121,105 122,106 123,107 127,113 (28 / 0,024414)

956. Felipe, infant af Spanien. Født den 29. januar 1968 i Madrid, Spanien. Bor i Madrid, Spanien. Fulde navn: FELIPE Juan Pablo Alfonso y Todos Los Santos.

Slægtkode: 16,48 17,49 sek: 16,58 17,59 28,38 28,54 28,122 29,39 29,55 29,123 44,100 45,101
54,52 54,120 55,53 55,121 78,104 79,105 80,90 82,104 83,105 90,104 91,105 120,104
121,105 122,106 123,107 127,113 (28 / 0,024414)

Børn af Amedeo, prins af Savoien [682]:

957. Bianca, prinsesse af Savoien. Født den 2. april 1966 i Firenze, Italien. Fulde navn: BIANCA Irene Olga Elena Isabella Fiorenza Maria.

Slægtkode: 16,40 17,41 sek: 28,46 29,47 44,84 45,85 54,44 55,45 78,88 79,89 80,74 80,98
80,106 82,88 83,89 90,88 91,89 120,88 121,89 122,90 123,91 (21 / 0,013916)

958. Aimone, prins af Savoien. Født den 12. oktober 1967 i Firenze, Italien. Fulde navn: AIMONE Umberto Emanuele Filiberto Luigi Amedeo Elena Maria Fiorenzo.

Slægtkode: 16,40 17,41 sek: 28,46 29,47 44,84 45,85 54,44 55,45 78,88 79,89 80,74 80,98
80,106 82,88 83,89 90,88 91,89 120,88 121,89 122,90 123,91 (21 / 0,013916)

959. Mafalda, prinsesse af Savoien. Født d. 20. september 1969 i Firenze, Italien. Fulde navn: MAFALDA Giovanna Shams Maria Fiorenza Isabella.

Slægtkode: 16,40 17,41 sek: 28,46 29,47 44,84 45,85 54,44 55,45 78,88 79,89 80,74 80,98
80,106 82,88 83,89 90,88 91,89 120,88 121,89 122,90 123,91 (21 / 0,013916)

Børn af Tatiana Radziwill [684]:

960. Fabiola Fruchaud. Født den 7. februar 1967 i Paris, Frankrig.

Slægtkode: 16,56 17,57 sek: 44,116 45,117 (4 / 0,004882812)

961. Alexis Fruchaud. Født den 25. november 1969 i Paris, Frankrig.

Slægtkode: 16,56 17,57 sek: 44,116 45,117 (4 / 0,004882812)

Børn af Paul, fyrst Romanoff-Iljinski [688]:

962. Dimitri Romanoff-Iljinski. Født d. 1. maj 1954 i Palm Beach, Florida, USA.

Slægtkode: 16,36 17,37 sek: 44,32 44,76 45,33 45,77 78,66 79,67 82,66 83,67 108,66 109,67
120,66 121,67 (14 / 0,008789062)

963. Paula Marie Romanoff-Iljinski. Født d. 18. maj 1956 i Palm Beach, Florida, USA.

Slægtkode: 16,36 17,37 sek: 44,32 44,76 45,33 45,77 78,66 79,67 82,66 83,67 108,66 109,67
120,66 121,67 (14 / 0,008789062)

964. Ann Romanoff-Iljinski. Født den 4. september 1959 i Palermo, Italien.

Slægtkode: 16,36 17,37 sek: 44,32 44,76 45,33 45,77 78,66 79,67 82,66 83,67 108,66 109,67
120,66 121,67 (14 / 0,008789062)

965. Michael Romanoff-Iljinski. Født d. 3. november 1960 i Palm Beach, Florida, USA.

Slægtkode: 16,36 17,37 sek: 44,32 44,76 45,33 45,77 78,66 79,67 82,66 83,67 108,66 109,67
120,66 121,67 (14 / 0,008789062)

Børn af Alexander, prins af Jugoslavien [689]:

966. Dimitri, prins af Jugoslavien. Født den 18. juni 1958 i Boulogne-sur-Seine, Frankrig. Fulde navn: DIMITRI Umberto Anton Peter Maria.

Slægtkode: 16,40 17,41 sek: 20,46 21,47 44,84 44,88 45,85 45,89 112,112 113,113 118,112
119,113 (12 / 0,010742)

967. Michel, prins af Jugoslavien. Født den 18. juni 1958 i Boulogne-sur-Seine, Frankrig. Fulde navn: MICHEL Nikola Paul George Maria.

Slægtkode: 16,40 17,41 sek: 20,46 21,47 44,84 44,88 45,85 45,89 112,112 113,113 118,112
119,113 (12 / 0,010742)

968. Serge, prins af Jugoslavien. Født den 12. marts 1963 i Paris, Frankrig. Fulde navn: SERGE Wladimir Emanuel Maria.

Slægtkode: 16,40 17,41 sek: 20,46 21,47 44,84 44,88 45,85 45,89 112,112 113,113 118,112
119,113 (12 / 0,010742)

969. Helen, prinsesse af Jugoslavien. Født den 12. marts 1963 i Paris, Frankrig. Fulde navn: HELEN Olga Lydia Tamara Maria.

Slægtkode: 16,40 17,41 sek: 20,46 21,47 44,84 44,88 45,85 45,89 112,112 113,113 118,112
119,113 (12 / 0,010742)

Børn af Elisabeth (Jelisavetta), prinsesse af Jugoslavien [691] første ægteskab:

970. Catherine Oxenberg. Født den 22. september 1961 i New York, USA.

Slægtkode: 16,56 17,57 sek: 20,62 21,63 44,116 44,120 45,117 45,121 (8 / 0,009765625)

971. Christina Oxenberg. Født den 27. december 1962 i New York, USA.

Slægtkode: 16,56 17,57 sek: 20,62 21,63 44,116 44,120 45,117 45,121 (8 / 0,009765625)

Børn af Elisabeth (Jelisavetta), prinsesse af Jugoslavien [691] andet ægteskab:

972. NICHOLAS Augustus Balfour. Født den 6. juni 1970 i London, England.

Slægtkode: 16,56 17,57 sek: 20,62 21,63 44,116 44,120 45,117 45,121 (8 / 0,009765625)

Børn af Helene, grevinde af Toerring-Jettenbach [693]:

973. Elisabeth, ærkehertuginde af Østrig. Født den 15. marts 1957 i Essen, Tyskland. Fulde navn: ELISABETH Caecilia Helen Antonia.

Slægtkode: 16.56 17.57 sek: 20.62 21.63 44.116 44.120 45.117 45.121 (8 / 0.009765625)

974. Sophie, ærkehertuginde af Østrig. Født den 19. januar 1959 i Boulogne-sur-Seine, Frankrig. Fulde navn: SOPHIE Franziska Maria Germaine.

Slægtkode: 16.56 17.57 sek: 20.62 21.63 44.116 44.120 45.117 45.121 (8 / 0.009765625)

975. Maximilian, ærkehertug af Østrig. Født den 8. februar 1961 i Boulogne-sur-Seine, Frankrig. Fulde navn: MAXIMILIAN Heinrich Ferdinand.

Slægtkode: 16.56 17.57 sek: 20.62 21.63 44.116 44.120 45.117 45.121 (8 / 0.009765625)

Børn af Kraft, prins af Hohenlohe-Langenburg [695]:

976. Cecile, prinsesse af Hohenlohe-Langenburg. Født den 16. december 1967 i Creilsheim, Tyskland. Fulde navn: CECILE Marita Dorothea.

Slægtkode: 16.40 17.41 sek: 28.36 28.94 29.37 29.95 44.76 44.84 45.77 45.85 59.67 92.68
93.69 104.68 105.69 (15 / 0.013184)

977. Philipp, arveprins af Hohenlohe-Langenburg. Født den 20. januar 1970 i Creilsheim, Tyskland. Fulde navn: PHILIPP Gottfried Alexander.

Slægtkode: 16.40 17.41 sek: 28.36 28.94 29.37 29.95 44.76 44.84 45.77 45.85 59.67 92.68
93.69 104.68 105.69 (15 / 0.013184)

978. Xenia, prinsesse af Hohenlohe-Langenburg. Født den 8. juli 1972. Fulde navn: XENIA Margarita Anne.

Slægtkode: 16.40 17.41 sek: 28.36 28.94 29.37 29.95 44.76 44.84 45.77 45.85 59.67 92.68
93.69 104.68 105.69 (15 / 0.013184)

Børn af Andreas, prins af Hohenlohe-Langenburg [697]:

979. Katerina, prinsesse af Hohenlohe-Langenburg. Født den 21. november 1972.

Slægtkode: 16.40 17.41 sek: 28.36 28.94 29.37 29.95 44.76 44.84 45.77 45.85 59.67 92.68
93.69 104.68 105.69 (15 / 0.013184)

Børn af Margarete, prinsesse af Baden [700]:

980. Nikola, prins af Jugoslavien. Født den 15. marts 1958 i London, England.

Slægtkode: 16.40 17.41 sek: 28.36 28.94 29.37 29.95 44.76 44.84 45.77 45.85 92.68 93.69
104.68 105.69 (14 / 0.012695)

981. Katarina, prinsesse af Jugoslavien. Født den 28. november 1959 i London, England.

Slægtkode: 16.40 17.41 sek: 28.36 28.94 29.37 29.95 44.76 44.84 45.77 45.85 92.68 93.69
104.68 105.69 (14 / 0.012695)

Børn af Maximilian (MAX), markgreve af Baden [701]:

982. Marie Louise, prinsesse af Baden. Født den 3. juli 1969 på Salem, Baden, Tyskland.

Slægtkode: 16,38 17,39 sek: 16,40 17,41 28,94 29,95 44,70 44,84 45,71 45,85 46,32 47,33
52,32 53,33 74,68 75,69 98,68 99,69 127,73 (19/0.016846)

983. Bernhard, arveprins af Baden. Født den 27. maj 1970 på Salem, Baden, Tyskland. Fulde navn: BERNHARD Max Friedrich August Gustav Louis Kraft.

Slægtkode: 16,38 17,39 sek: 16,40 17,41 28,94 29,95 44,70 44,84 45,71 45,85 46,32 47,33
52,32 53,33 74,68 75,69 98,68 99,69 127,73 (19/0.016846)

Barn af Ludwig, prins af Baden [702]:

984. Sophie, prinsesse af Baden. Født den 8. juli 1975. Fulde navn: SOPHIE Thyra Josephine Georgine Henriette.

Slægtkode: 16,38 17,39 sek: 16,40 17,41 28,94 29,95 44,70 44,84 45,71 45,85 46,32 47,33
52,32 53,33 74,68 75,69 98,68 99,69 127,73 (19/0.016846)

Børn af Christina, prinsesse af Hessen [706] første ægteskab:

985. Tatiana, prinsesse af Jugoslavien. Født den 18. juli 1957 i London, England. Fulde navn: Maria TATIANA.

Slægtkode: 16,56 17,57 sek: 28,44 28,54 28,126 29,45 29,55 29,127 34,48 35,49 44,92 44,116
45,93 45,117 54,52 55,53 60,50 61,51 78,100 78,104 79,101 79,105 82,100 82,104 83,101
83,105 90,100 90,104 91,101 91,105 108,100 109,101 110,102 111,103 120,104 121,105
122,106 123,107 (38/0.026367)

986. Christopher (Hristifor), prins af Jugoslavien. Født den 4. februar 1960 i London, England.

Slægtkode: 16,56 17,57 sek: 28,44 28,54 28,126 29,45 29,55 29,127 34,48 35,49 44,92 44,116
45,93 45,117 54,52 55,53 60,50 61,51 78,100 78,104 79,101 79,105 82,100 82,104 83,101
83,105 90,100 90,104 91,101 91,105 108,100 109,101 110,102 111,103 120,104 121,105
122,106 123,107 (38/0.026367)

Børn af Christina, prinsesse af Hessen [706] andet ægteskab:

987. Helen Sophia van Eyck. Født den 25. oktober 1963 i London, England.

Slægtkode: 16,56 17,57 sek: 28,54 28,126 29,55 29,127 34,48 35,49 44,116 45,117 54,52 55,53
60,50 61,51 78,100 78,104 79,101 79,105 82,100 82,104 83,101 83,105 90,100 90,104
91,101 91,105 108,100 109,101 110,102 111,103 120,104 121,105 122,106 123,107
(34/0.021484)

988. Mark Nicholas van Eyck. Født den 16. februar 1966 i Oxford, England.

Slægtkode: 16,56 17,57 sek: 28,54 28,126 29,55 29,127 34,48 35,49 44,116 45,117 54,52 55,53
60,50 61,51 78,100 78,104 79,101 79,105 82,100 82,104 83,101 83,105 90,100 90,104
91,101 91,105 108,100 109,101 110,102 111,103 120,104 121,105 122,106 123,107
(34/0.021484)

Børn af Dorothea, prinsesse af Hessen [707]:

989. Marina, prinsesse af Windisch-Graetz. Født den 3. december 1960 i Milano, Italien. Fulde navn: MARINA Margherita Sophia Leontina Christiana.

Slægtkode: 16.56 17.57 sek: 28.54 28.126 29.55 29.127 34.48 35.49 40.34 41.35 44.116 45.117
54.52 55.53 60.50 61.51 78.70 78.100 78.104 79.71 79.101 79.105 82.100 82.104 83.101
83.105 90.70 90.100 90.104 91.71 91.101 91.105 108.70 108.100 109.71 109.101 110.102
111.103 120.70 120.104 121.71 121.105 122.106 123.107 (44 / 0.025391)

990. Clarissa, prinsesse af Windisch-Graetz. Født den 6. august 1966 i Erba, Como, Italien. Fulde navn: CLARISSA Elisabetta Fiore.

Slægtkode: 16.56 17.57 sek: 28.54 28.126 29.55 29.127 34.48 35.49 40.34 41.35 44.116 45.117
54.52 55.53 60.50 61.51 78.70 78.100 78.104 79.71 79.101 79.105 82.100 82.104 83.101
83.105 90.70 90.100 90.104 91.71 91.101 91.105 108.70 108.100 109.71 109.101 110.102
111.103 120.70 120.104 121.71 121.105 122.106 123.107 (44 / 0.025391)

Børn af Karl, prins af Hessen [708]:

991. Christoph, prins af Hessen. Født den 18. juni 1969 i München, Tyskland.

Slægtkode: 16.40 17.41 sek: 28.38 28.94 29.39 29.95 34.32 35.33 44.84 45.85 54.36 55.37
60.34 61.35 78.68 78.72 79.69 79.73 82.68 82.72 83.69 83.73 90.68 90.72 91.69 91.73
108.68 109.69 110.70 111.71 120.72 121.73 122.74 123.75 (34 / 0.021484)

992. Irina, prinsesse af Hessen. Født den 1. april 1971 i München, Tyskland.

Slægtkode: 16.40 17.41 sek: 28.38 28.94 29.39 29.95 34.32 35.33 44.84 45.85 54.36 55.37
60.34 61.35 78.68 78.72 79.69 79.73 82.68 82.72 83.69 83.73 90.68 90.72 91.69 91.73
108.68 109.69 110.70 111.71 120.72 121.73 122.74 123.75 (34 / 0.021484)

Barn af Guelf, prins af Hannover [711]:

993. Tania, prinsesse af Hannover. Født den 24. juli 1970 i Duisburg, Tyskland.

Slægtkode: 16.34 17.35 sek: 16.40 17.41 28.74 28.94 29.75 29.95 44.84 45.85 54.72 55.73
127.65 (13 / 0.013916)

Børn af Charles, prins af Storbritannien og Nordirland [714]:

994. William, prins af Storbritannien og Nordirland. Født den 21. juni 1982 i Paddington, London, England. Fulde navn: WILLIAM Arthur Philip Louis.

Slægtkode: 16.32 17.33 sek: 16.82 17.83 28.78 28.80 29.79 29.81 44.68 45.69
(10 / 0.010742)

995. Henry, prins af Storbritannien og Nordirland. Født den 15. september 1985 i Paddington, London, England. Fulde navn: HENRY Charles Albert David.

Slægtkode: 16.32 17.33 sek: 16.82 17.83 28.78 28.80 29.79 29.81 44.68 45.69
(10 / 0.010742)

Børn af Anne, prinsesse royal af Storbritannien og Nordirland [715]:

996. Peter Phillips. Født den 15. november 1977. Fulde navn: PETER Mark Andrew.

Slægtkode: 16.48 17.49 sek: 16.114 17.115 28.110 28.112 29.111 29.113 44.100 45.101
(10 / 0.010742)

997. Zara Phillips. Født den 15. maj 1981. Fulde navn: ZARA Anne Elizabeth.

Slægtkode: 16.48 17.49 sek: 16.114 17.115 28.110 28.112 29.111 29.113 44.100 45.101
(10 / 0.010742)

Børn af Andrew, prins af Storbritannien og Nordirland [716]:

998. Beatrice, prinsesse af Storbritannien og Nordirland. Født den 8. august 1988. Fulde navn: BEATRICE Elizabeth Mary Mountbatten-Windsor.

Slægtkode: 16.32 17.33 sek: 16.82 17.83 28.78 28.80 29.79 29.81 44.68 45.69
(10 / 0.010742)

999. Eugenie, prinsesse af Storbritannien og Nordirland. Født den 23. marts 1990 i London, England. Fulde navn: EUGENIE Victoria Helena Mountbatten-Windsor.

Slægtkode: 16.32 17.33 sek: 16.82 17.83 28.78 28.80 29.79 29.81 44.68 45.69
(10 / 0.010742)

Barn af Ludwig Rudolph, prins af Hannover [722]:

1000. Otto, prins af Hannover. Født den 20. februar 1988.

Slægtkode: 16.34 17.35 sek: 28.74 29.75 32.40 33.41 54.72 55.73 127.65
(9 / 0.009033203)

Barn af ERIK Ove Carl John Emil Vind [729]:

1001. ROSEMARIE Alexandra Kirsten Vind. Født d. 2. november 1993 i København, Danmark.

Slægtkode: 16.40 17.41 (2 / 0.00390625)

Børn af Karl, prins af Leiningen [761]:

1020. Karl Boris, prins af Leiningen. Født den 17. april 1960 i Ontario, Canada. Fulde navn: KARL BORIS Frank Markwart.

Slægtkode: 20.42 21.43 sek: 28.44 29.45 44.80 44.92 45.81 45.93 46.34 47.35 52.34 53.35
59.65 59.75 92.76 93.77 104.76 105.77 112.48 113.49 118.48 119.49 (22 / 0.017578)

1021. Hermann, prins af Leiningen. Født den 16. april 1963 i Toronto, Ontario, Canada. Fulde navn: HERMANN Friedrich Roland Fernando.

Slægtkode: 20.42 21.43 sek: 28.44 29.45 44.80 44.92 45.81 45.93 46.34 47.35 52.34 53.35
59.65 59.75 92.76 93.77 104.76 105.77 112.48 113.49 118.48 119.49 (22 / 0.017578)

Børn af Kira, prinsesse af Leiningen [762]:

1022. Vladimir, prins af Jugoslavien. Født den 21. marts 1964 i London, England.

Slægtkode: 20,58 21,59 sek: 28,44 28,60 29,45 29,61 44,92 44,112 44,124 45,93 45,113 45,125
46,50 47,51 52,50 53,51 59,97 59,107 92,108 93,109 104,108 105,109 (22 / 0,020508)

1023. Dimitrije, prins af Jugoslavien. Født den 12. april 1965 i London, England.

Slægtkode: 20,58 21,59 sek: 28,44 28,60 29,45 29,61 44,92 44,112 44,124 45,93 45,113 45,125
46,50 47,51 52,50 53,51 59,97 59,107 92,108 93,109 104,108 105,109 (22 / 0,020508)

Børn af Margarita, prinsesse af Leiningen [763]:

1024. Karl Friedrich, arveprins af Hohenzollern. Født den 20. april 1952 i Sigmaringen, Tyskland. Fulde navn: KARL FRIEDRICH Emich Meinrad Benedikt Fidelis Maria Michael Gerold.

Slægtkode: 20,58 21,59 sek: 28,60 29,61 44,112 44,124 45,113 45,125 46,50 47,51 52,50 53,51
59,97 59,107 92,108 93,109 104,108 105,109 (18 / 0,015625)

1025. Albrecht, prins af Hohenzollern. Født den 3. august 1954 i Umkirch, Freiburg im Breisgau, Tyskland. Fulde navn: ALBRECHT Johannes Hermann Meinrad Stephan.

Slægtkode: 20,58 21,59 sek: 28,60 29,61 44,112 44,124 45,113 45,125 46,50 47,51 52,50 53,51
59,97 59,107 92,108 93,109 104,108 105,109 (18 / 0,015625)

1026. Ferdinand, prins af Hohenzollern. Født den 14. februar 1960 i Sigmaringen, Tyskland. Fulde navn: FERDINAND Maria Fidelis Leopold Meinrad Valentin.

Slægtkode: 20,58 21,59 sek: 28,60 29,61 44,112 44,124 45,113 45,125 46,50 47,51 52,50 53,51
59,97 59,107 92,108 93,109 104,108 105,109 (18 / 0,015625)

Halv kvartkusines barn:

Barn af Marita, prinsesse af Slesvig Holsten Sønderborg Glücksborg [778]:

1027. Christoph, baron von Plotho. Født den 14. marts 1976 i Eckernförde, Tyskland.

Slægtkode: 20,62 sek: 28,108 29,109 32,96 33,97 (5 / 0,004882812)

Kvartfætre og -kusiners børn: (hele fortsat)

Børn af Elsa Ebba MARIANNE von Arbin [821]:

1028. En søn Flach. Født den 4. juni 1959 i Stockholm, Sverige. Død den 4. juni 1959 i Stockholm, Sverige.

Slægtkode: 24,56 25,57 sek: 36,112 37,113 (4 / 0,004882812)

1029. Jana CAMILLA Gabrielle Flach. Født den 22. december 1960 i Stockholm, Sverige.

Slægtkode: 24.56 25.57 sek: 36.112 37.113 (4 / 0.004882812)

Hun blev gift den 16. juni 1990 i Stockholm, Sverige med Steven Wearing, søn af Frederick Sidney Wearing & AUDREY May Mitchell. Født den 2. maj 1957 i London, England.

De fik et barn:

1. 1991 FREDRIK Bruce Mille Wearing se nr. 1154

Børn af Dagmar Märtha LOUISE von Arbin [822]:

1030. THERESE Marianne Bergström. Født den 10. september 1963 i Stockholm, Sverige.

Slægtkode: 24.56 25.57 sek: 36.112 37.113 (4 / 0.004882812)

Hun blev gift den 25. august 1990 i Stockholm, Sverige med Ola PETER Aspelund, søn af Karl ROLAND Kennet Ducatte Aspelund & INGEGÅRD Marianne Svanbeck. Født den 13. august 1958 i Ljusdal, Sverige.

De fik et barn:

1. 1991 OSCAR Peter Aspelund se nr. 1155

1031. DICK Michael Bergström. Født den 10. december 1965 i Stockholm, Sverige.

Slægtkode: 24.56 25.57 sek: 36.112 37.113 (4 / 0.004882812)

Børn af Eva Wibeke CATHRINE von Arbin [823] første ægteskab:

1032. Niels GUSTAF Johan Ryding. Født den 12. august 1971 i Stockholm, Sverige.

Slægtkode: 24.56 25.57 sek: 36.112 37.113 (4 / 0.004882812)

1033. Ebba CHARLOTTA Marianne Ryding. Født den 17. marts 1974 i Stockholm, Sverige.

Slægtkode: 24.56 25.57 sek: 36.112 37.113 (4 / 0.004882812)

1034. Carl Göran Magnus Ryding. Født den 6. september 1978 i Danderyd, Stockholm, Sverige.

Slægtkode: 24.56 25.57 sek: 36.112 37.113 (4 / 0.004882812)

Barn af Eva Wibeke CATHRINE von Arbin [823] andet ægteskab:

1035. Victor von Arbin Ljungberg. Født d. 17. november 1988 i Danderyd, Stockholm, Sverige.

Slægtkode: 24.56 25.57 sek: 36.112 37.113 (4 / 0.004882812)

Børn af Lise-Lotte JEANETTE von Arbin [824]:

1036. Nils FREDERIK Colfach. Født den 20. december 1978 i Stockholm, Sverige.

Slægtkode: 24.56 25.57 sek: 36.112 37.113 (4 / 0.004882812)

1037. PEDER Oscar Esben Colfach. Født den 28. maj 1981 i Stockholm, Sverige.

Slægtkode: 24.56 25.57 sek: 36.112 37.113 (4 / 0.004882812)

1038. CHRISTIAN Magnus Peder Colfach. Født den 2. marts 1983 i Luxemburg.

Slægtkode: 24.56 25.57 sek: 36.112 37.113 (4 / 0.004882812)

Børn af Suzanne Maud MADELEINE von Arbin [825]:

1039. JANA Adrienne, baronesse de Geer af Finspång. Født den 11. april 1983 i Stockholm, Sverige.

Slægtkode: 24.56 25.57 sek: 36.112 37.113 (4 / 0.004882812)

1040. ADRIENNE Ebba Sophie, baronesse de Geer af Finspång. Født den 6. november 1984 i Stockholm, Sverige.

Slægtkode: 24.56 25.57 sek: 36.112 37.113 (4 / 0.004882812)

1041. LOUIS Nils Gerard, baron de Geer af Finspång. Født den 27. februar 1988 i Stockholm, Sverige.

Slægtkode: 24.56 25.57 sek: 36.112 37.113 (4 / 0.004882812)

Børn af Ebba Bernadotte, grevinde af Wisborg. [826]:

1042. GUSTAF Oscar Pontus Reuterswärd. Født den 26. august 1971 i Sydney, Australien.

Slægtkode: 24.48 25.49 sek: 36.96 37.97 (4 / 0.004882812)

1043. ANNA Ebba Charlotte Reuterswärd. Født den 27. maj 1973 i Sydney, Australien.

Slægtkode: 24.48 25.49 sek: 36.96 37.97 (4 / 0.004882812)

Børn af Christina Bernadotte, grevinde af Wisborg [827]:

1044. Lars ANDERS Hedström. Født den 1. juli 1982 i Neuilly-sur-Seine, Frankrig.

Slægtkode: 24.48 25.49 sek: 36.96 37.97 (4 / 0.004882812)

1045. JOHAN Mats Hedström. Født den 28. januar 1986 i Neuilly-sur-Seine, Frankrig.

Slægtkode: 24.48 25.49 sek: 36.96 37.97 (4 / 0.004882812)

Børn af Birgitta Bernadotte, grevinde af Wisborg [828]:

1046. CHARLES Oscar Bernard van Helleputte. Født den 4. marts 1982 i Neuilly-sur-Seine, Frankrig.

Slægtkode: 24.48 25.49 sek: 36,96 37,97 (4 / 0,004882812)

1047. JAN Mikael Nicolas van Helleputte. Født den 10. oktober 1986 i Neuilly-sur-Seine, Frankrig.

Slægtkode: 24.48 25.49 sek: 36,96 37,97 (4 / 0,004882812)

Børn af Carl Bernadotte, greve af Wisborg. [829]:

1048. Josephine Bernadotte, grevinde af Wisborg. Født den 5. januar 1984 i Stockholm, Sverige. Fulde navn: JOSEPHINE Eva Bernadotte.

Slægtkode: 24.32 25,33 sek: 36,64 37,65 (4 / 0,004882812)

1049. Frederika Bernadotte, grevinde af Wisborg. Født den 8. august 1985 i Stockholm, Sverige. Fulde navn: FREDERIKA Jessica Bernadotte.

Slægtkode: 24.32 25,33 sek: 36,64 37,65 (4 / 0,004882812)

1050. Elsa Bernadotte, grevinde af Wisborg. Født den 22. november 1988 i Stockholm, Sverige. Fulde navn: ELSA Marianne Bernadotte.

Slægtkode: 24.32 25,33 sek: 36,64 37,65 (4 / 0,004882812)

Børn af JAN Carl Henrik Svante Nilert [830]:

1051. ANNA-TUVA Jana Nilert. Født den 17. november 1978 i Karlskrona, Sverige.

Slægtkode: 24.40 25.41 sek: 36,80 37,81 (4 / 0,004882812)

1052. IDA-MAIA Gottlinde Nilert. Født den 23. maj 1981 i Överjärna, Sverige.

Slægtkode: 24.40 25.41 sek: 36,80 37,81 (4 / 0,004882812)

Barn af FREDRIK Tore Nilert. [833]:

1053. NICHOLAS Alvin Nilert. Født den 2. juli 1991 i Stockholm, Sverige.

Slægtkode: 24.40 25.41 sek: 36,80 37,81 (4 / 0,004882812)

Børn af Anna Bernadotte, grevinde af Wisborg [836]:

1054. Sofia Annika Larsén. Født den 21. juli 1990 i Stockholm, Sverige.

Slægtkode: 24.48 25.49 sek: 36,96 37,97 (4 / 0,004882812)

1055. Simon Larsén. Født den 19. september 1992.

Slægtkode: 24.48 25.49 sek: 36,96 37,97 (4 / 0,004882812)

Børn af Viktoria Marina, prinsesse af Preussen [869]:

1056. BERENGAR Orin Bernhard Kirby Patterson. Født den 21. august 1948 i Springfield, Missouri, USA.

Slægtkode: 28,50 29,51 sek: 54,48 55,49 59,111 59,119 78,96 79,97 82,96 83,97 90,96 91,97
120,96 121,97 122,98 123,99 (16 / 0,009277344)

1057. MARINA Adelaide Emily Patterson. Født d. 21. august 1948 i Springfield, Missouri, USA.

Slægtkode: 28,50 29,51 sek: 54,48 55,49 59,111 59,119 78,96 79,97 82,96 83,97 90,96 91,97
120,96 121,97 122,98 123,99 (16 / 0,009277344)

1058. DOHNA-Maria Patterson. Født den 7. august 1954 i Springfield, Missouri, USA.

Slægtkode: 28,50 29,51 sek: 54,48 55,49 59,111 59,119 78,96 79,97 82,96 83,97 90,96 91,97
120,96 121,97 122,98 123,99 (16 / 0,009277344)

Hun blev gift den 28. juli 1974 med Stephen L. Pearl, søn af Leroy Pearl & Abigail Corson.

Børn af Wilhelm Viktor, prins af Preussen [870]:

1059. Marie-Louise, prinsesse af Preussen. Født den 18. september 1945 i Konstanz, Tyskland.

Slægtkode: 28,34 29,35 sek: 54,32 55,33 59,79 59,87 78,64 79,65 82,64 83,65 90,64 91,65
120,64 121,65 122,66 123,67 (16 / 0,009277344)

Hun blev gift den 19. maj 1971 i Hechingen, Tyskland med Rudolf, greve von Schönburg-Glauchau, søn af Carl, greve og Lord von Schönburg & Maria Anna, grevinde von Baworów-Baworowska. Født den 25. september 1932 i Wechselburg, Tyskland. Fulde navn: RUDOLF Maria Emil Franz Friedrich Carl Antonius Christopherus Hubertus Joseph Wenzel Michael.

1060. Adalbert-Adelhart, prins af Preussen. Født den 4. marts 1948 i Konstanz, Tyskland. Fulde navn: ADALBERT-ADELHART Alexander Friedrich Joachim Christian.

Slægtkode: 28,34 29,35 sek: 54,32 55,33 59,79 59,87 78,64 79,65 82,64 83,65 90,64 91,65
120,64 121,65 122,66 123,67 (16 / 0,009277344)

Barn af Alexander Ferdinand, prins af Preussen [871]:

1061. Stephan Alexander, prins af Preussen. Født den 30. september 1939 i Dresden, Tyskland. Fulde navn: STEPHAN ALEXANDER Dieter Friedrich.

Slægtkode: 28,34 29,35 sek: 32,40 33,41 54,32 55,33 59,79 59,95 78,64 79,65 82,64 83,65
90,64 91,65 120,64 121,65 122,66 123,67 (18 / 0,01123)

Han blev gift den 29. februar 1964 i Wiesbaden, Tyskland med Heide Schmidt. Født den 6. februar 1939 i Frankfurt am Main, Tyskland. De blev skilt.

De fik et barn:

1. 1966 Stephanie, prinsesse af Preussen se nr. 1156

Børn af Herzeleide Ina Marie, prinsesse af Preussen [874]:

1062. Benigna Biron von Curland. Født den 2. juli 1939 i Gr-Wartenberg, Tyskland. Fulde navn: Victoria BENIGNA Ina-Maria Cecilie Friederike-Luise Helene.

Slægtkode: 28.50 29.51 sek: 54.48 55.49 59.111 78.96 79.97 82.96 83.97 90.96 91.97 120.96
121.97 122.98 123.99 (15 / 0.008789062)

Hun blev gift den 6. maj 1968 i München, Tyskland med John, baron von Twickel, søn af Ludwig Joseph, baron von Twickel & Ann Barbara Throckmorton. Født den 26. juli 1940 i Berlin, Tyskland. Fulde navn: JOHN Christopher Robert.

De fik et barn:

1. 1969 Nicholas Maximilian von Twickel se nr. 1157

1063. Ernst Johann Biron von Curland. Født den 6. august 1940 i Berlin, Tyskland. Fulde navn: ERNST-JOHANN Karl Oskar Franz Eitel-Friedrich Peter Burchard.

Slægtkode: 28.50 29.51 sek: 54.48 55.49 59.111 78.96 79.97 82.96 83.97 90.96 91.97 120.96
121.97 122.98 123.99 (15 / 0.008789062)

Han blev gift den 15. august 1967 i München, Tyskland med Elisabeth, grevinde af Ysemburg-Philippseich, datter af Ludwig, greve af Ysemburg-Philippseich & Nobile Mariangela Aloisi. Født i 1941 i Rom, Italien. Fulde navn: ELISABETH Victoria Raimonda.

De adopterede følgende barn:

1. 1975 Anja Biron von Curland se nr. 1158

1064. Michael Biron von Curland. Født den 20. januar 1944 i Gr-Wartenberg, Tyskland. Fulde navn: MICHAEL Karl August Wilhelm.

Slægtkode: 28.50 29.51 sek: 54.48 55.49 59.111 78.96 79.97 82.96 83.97 90.96 91.97 120.96
121.97 122.98 123.99 (15 / 0.008789062)

Han blev gift den 2. juli 1969 i München, Tyskland med Kristin von Oertzen, datter af Joachim von Oertzen & Gerda von Siemens. Født den 6. november 1944 i Liessen, Bonn, Tyskland.

De fik følgende børn:

1. 1970 Veronika Biron von Curland se nr. 1159
2. 1972 Alexander Biron von Curland se nr. 1160
3. 1975 Stephanie Biron von Curland se nr. 1161

Børn af Wilhelm Karl, prins af Preussen [875]:

1065. Donata Victoria, prinsesse af Preussen. Født den 24. december 1952 i Bonn, Tyskland. Fulde navn: DONATA-VICTORIA Ina-Marie Ottine.

Slægtkode: 28,34 29,35 sek: 54,32 55,33 59,79 78,64 79,65 82,64 83,65 90,64 91,65 120,64
121,65 122,66 123,67 (15 / 0.008789062)

1066. Wilhelm Karl, prins af Preussen. Født den 26. august 1955 i Bonn, Tyskland. Fulde navn: WILHELM-KARL Oskar Friedrich.

Slægtkode: 28,34 29,35 sek: 54,32 55,33 59,79 78,64 79,65 82,64 83,65 90,64 91,65 120,64
121,65 122,66 123,67 (15 / 0.008789062)

1067. Oskar, prins af Preussen. Født den 6. maj 1959 i Bonn, Tyskland. Fulde navn: OSKAR Hans Karl Michael.

Slægtkode: 28,34 29,35 sek: 54,32 55,33 59,79 78,64 79,65 82,64 83,65 90,64 91,65 120,64
121,65 122,66 123,67 (15 / 0.008789062)

Børn af Franz Josef, prins af Preussen [876] første ægteskab:

1068. Franz Wilhelm, prins af Preussen. Født den 3. september 1943 i Grünberg, Schlesien. Fulde navn: FRANZ WILHELM Victor Christoph Stephan.

Slægtkode: 28,34 29,35 sek: 54,32 55,33 59,79 62,40 63,41 78,64 79,65 80,90 81,91 82,64
83,65 90,64 91,65 120,64 121,65 122,66 123,67 (19 / 0.01123)

Han blev gift den 22. september 1976 i Madrid, Spanien med Maria Vladimirovna, storfyrstinde af Rusland [764], datter af Vladimir Kyrillovitch, storfyrste af Rusland [528] & Leonida, fyrstinde Bagration-Mukhransky. Født den 23. december 1953 i Madrid, Spanien.

Slægtkode: 20,18 21,19 sek: 28,20 29,21 44,32 44,44 45,33 45,45 78,66 78,74 78,90 79,67
79,75 79,91 82,66 82,90 83,67 83,91 90,74 91,75 108,66 108,74 108,90 109,67 109,75
109,91 112,86 113,87 118,80 119,81 120,66 120,74 120,90 121,67 121,75 121,91
(36 / 0.026367)

1069. Friedrich Christian, prins af Preussen. Født den 3. september 1943 i Grünberg, Schlesien. Død den 26. september 1943 på Saabor Schloss, Grünberg, Schlesien. Fulde navn: Franz Joseph FRIEDRICH-CHRISTIAN.

Slægtkode: 28,34 29,35 sek: 54,32 55,33 59,79 62,40 63,41 78,64 79,65 80,90 81,91 82,64
83,65 90,64 91,65 120,64 121,65 122,66 123,67 (19 / 0.01123)

1070. Franz Friedrich, prins af Preussen. Født den 17. oktober 1944 i Grünberg, Schlesien. Fulde navn: FRANZ FRIEDRICH Christian.

Slægtkode: 28,34 29,35 sek: 54,32 55,33 59,79 62,40 63,41 78,64 79,65 80,90 81,91 82,64
83,65 90,64 91,65 120,64 121,65 122,66 123,67 (19 / 0.01123)

Han blev gift den 23. oktober 1970 i Neuwied, Tyskland med Gudrun Winkler, datter af Horst Winkler & Edith Salz. Født den 29. januar 1949 i Ischenrode.

De fik et barn:

1. 1968 Christine, prinsesse af Preussen

se nr. 1162

Børn af Franz Josef, prins af Preussen [876] tredje ægteskab:

1071. Alexandra, prinsesse af Preussen. Født den 29. april 1960 i Lima, Peru. Fulde navn: ALEXANDRA Marie Auguste Juana Consuelo Eva.

Slægtkode: 28,34 29,35 sek: 54,32 55,33 59,79 62,40 63,41 78,64 79,65 80,90 81,91 82,64
83,65 90,64 91,65 120,64 121,65 122,66 123,67 (19/0,01123)

1072. Désirée, prinsesse af Preussen. Født den 13. juli 1961 i Lima, Peru. Fulde navn: DÉsirÉE Anastasia Maria Benedicta.

Slægtkode: 28,34 29,35 sek: 54,32 55,33 59,79 62,40 63,41 78,64 79,65 80,90 81,91 82,64
83,65 90,64 91,65 120,64 121,65 122,66 123,67 (19/0,01123)

Børn af Moritz, prins af Hessen. [879]:

1073. Mafalda, prinsesse af Hessen. Født den 6. juli 1965 i Kiel, Tyskland. Fulde navn: MAFALDA Margarethe.

Slægtkode: 28,38 29,39 sek: 34,32 35,33 54,36 55,37 60,34 61,35 78,68 78,72 79,69 79,73
82,68 82,72 83,69 83,73 90,68 90,72 91,69 91,73 108,68 109,69 110,70 111,71 120,72
121,73 122,74 123,75 (28/0,014648)

1074. Heinrich, prins af Hessen. Født den 17. oktober 1966 i Kiel, Tyskland. Fulde navn: HEINRICH Donatus Philipp Umberto.

Slægtkode: 28,38 29,39 sek: 34,32 35,33 54,36 55,37 60,34 61,35 78,68 78,72 79,69 79,73
82,68 82,72 83,69 83,73 90,68 90,72 91,69 91,73 108,68 109,69 110,70 111,71 120,72
121,73 122,74 123,75 (28/0,014648)

1075. Elena, prinsesse af Hessen. Født den 8. november 1967 i Kiel, Tyskland. Fulde navn: ELENA Elisabeth Madeleine.

Slægtkode: 28,38 29,39 sek: 34,32 35,33 54,36 55,37 60,34 61,35 78,68 78,72 79,69 79,73
82,68 82,72 83,69 83,73 90,68 90,72 91,69 91,73 108,68 109,69 110,70 111,71 120,72
121,73 122,74 123,75 (28/0,014648)

1076. Philipp, prins af Hessen. Født den 17. september 1970 i Kiel, Tyskland. Fulde navn: PHILIPP Robin.

Slægtkode: 28,38 29,39 sek: 34,32 35,33 54,36 55,37 60,34 61,35 78,68 78,72 79,69 79,73
82,68 82,72 83,69 83,73 90,68 90,72 91,69 91,73 108,68 109,69 110,70 111,71 120,72
121,73 122,74 123,75 (28/0,014648)

Børn af Elisabeth, prinsesse af Hessen [882]:

1077. Friedrich Karl, greve von Oppersdorff. Født den 1. december 1962 i Frankfurt am Main, Tyskland. Fulde navn: FRIEDRICH KARL Philipp Wilhelm Hans Moritz Maria.

Slægtkode: 28,54 29,55 sek: 34,48 35,49 54,52 55,53 60,50 61,51 78,100 78,104 79,101 79,105
82,100 82,104 83,101 83,105 90,100 90,104 91,101 91,105 108,100 109,101 110,102
111,103 120,104 121,105 122,106 123,107 (28/0,014648)

1078. Alexander Wolfgang, greve von Oppersdorff. Født den 3. august 1965 i Frankfurt am Main, Tyskland. Fulde navn: ALEXANDER WOLFGANG Johannes Georg Victor Emanuel Maria.

Slægtkode: 28.54 29.55 sek: 34.48 35.49 54.52 55.53 60.50 61.51 78.100 78.104 79.101 79.105
82.100 82.104 83.101 83.105 90.100 90.104 91.101 91.105 108.100 109.101 110.102
111.103 120.104 121.105 122.106 123.107 (28 / 0.014648)

Barn af Carol, prins af Rumænien [885] første ægteskab:

1079. PAUL Philippe Lambrino. Født den 13. august 1948 i Paris, Frankrig.

Slægtkode: 28.36 29.37 sek: 44.76 45.77 (4 / 0.004882812)

Barn af Carol, prins af Rumænien [885] andet ægteskab:

1080. Alexander, prins af Rumænien. Født den 1. september 1961 i Poole, Dorset, England. Fulde navn: Ion George Nicholas ALEXANDER.

Slægtkode: 28.36 29.37 sek: 44.76 45.77 (4 / 0.004882812)

Adopteret barn af Andrej, prins af Jugoslavien [888]:

1081. Lavinia, prinsesse af Jugoslavien. Født den 15. oktober 1961 i London, England.

Slægtkode: 28.44 29.45 sek: 44.92 45.93 (4 / 0.004882812)

Børn af Stephan, ærkehertug af Østrig [889]:

1082. Christoph, ærkehertug af Østrig. Født den 26. januar 1957 i Boston, Massachusetts, USA.

Slægtkode: 28.44 29.45 sek: 44.92 45.93 (4 / 0.004882812)

1083. Iléana, ærkehertuginde af Østrig. Født den 4. januar 1958 i Boston, Massachusetts, USA.

Slægtkode: 28.44 29.45 sek: 44.92 45.93 (4 / 0.004882812)

1084. Peter, ærkehertug af Østrig. Født den 19. februar 1959 i Boston, Massachusetts, USA.

Slægtkode: 28.44 29.45 sek: 44.92 45.93 (4 / 0.004882812)

1085. Constanza, ærkehertuginde af Østrig. Født den 2. oktober 1960 i Detroit, USA.

Slægtkode: 28.44 29.45 sek: 44.92 45.93 (4 / 0.004882812)

1086. Anton, ærkehertug af Østrig. Født den 7. november 1964 i Detroit, USA.

Slægtkode: 28.44 29.45 sek: 44.92 45.93 (4 / 0.004882812)

Barn af Marie Ileana (MINOLA), ærkehertuginde af Østrig [890]:

1087. Maria Ileana, grevinde Kottulinsky. Født den 25. august 1958 i Klagenfurt, Østrig.

Slægtkode: 28.60 29.61 sek: 44.124 45.125 (4 / 0.004882812)

Børn af Dominic, ærkehertug af Østrig [892]:

1088. Sándor, ærkehertug af Østrig. Født den 13. februar 1965 i Wien, Østrig.

Slægtkode: 28.44 29.45 sek: 44.92 45.93 (4 / 0.004882812)

1089. Gregor, ærkehertug af Østrig. Født den 20. november 1968 i Wien, Østrig.

Slægtkode: 28.44 29.45 sek: 44.92 45.93 (4 / 0.004882812)

Børn af Maria Magdalena, ærkehertuginde af Østrig [893]:

1090. JOHANN Friedrich Anton, baron von Holzhausen. Født den 29. juli 1960 i Salzburg, Østrig.

Slægtkode: 28.60 29.61 sek: 44.124 45.125 (4 / 0.004882812)

1091. GEORG Ferdinand, baron von Holzhausen. Født den 16. februar 1962 i Salzburg, Østrig.

Slægtkode: 28.60 29.61 sek: 44.124 45.125 (4 / 0.004882812)

1092. ALEXANDRA Maria, baronesse von Holzhausen. Født den 22. januar 1963 i Salzburg, Østrig.

Slægtkode: 28.60 29.61 sek: 44.124 45.125 (4 / 0.004882812)

Børn af Elisabeth, ærkehertuginde af Østrig [894]:

1093. ANTON Dominic Friedrich Sandhofer. Født den 20. oktober 1966 i Innsbruck, Østrig.

Slægtkode: 28.60 29.61 sek: 44.124 45.125 (4 / 0.004882812)

1094. MARGARETA Elisabeth Sandhofer. Født den 10. september 1968.

Slægtkode: 28.60 29.61 sek: 44.124 45.125 (4 / 0.004882812)

1095. ANDREA Alexandra Sandhofer. Født den 13. september 1969.

Slægtkode: 28.60 29.61 sek: 44.124 45.125 (4 / 0.004882812)

1096. ELISABETH Victoria Magdalena Sandhofer. Født d. 16. november 1971.

Slægtkode: 28.60 29.61 sek: 44.124 45.125 (4 / 0.004882812)

Børn af Gerarda, prinsesse d'Orléans [899]:

1097. Carla d'Orléans-Bourbon. Født den 22. maj 1967 i New York, USA.

Slægtkode: 28.52 29.53 sek: 44.108 45.109 (4 / 0.004882812)

1098. Marc d'Orléans-Bourbon. Født den 20. marts 1969 i New York, USA.

Slægtkode: 28.52 29.53 sek: 44.108 45.109 (4 / 0.004882812)

Børn af Alonso, prins d'Orléans [900]:

1099. Alfonso d'Orléans. Født den 2. januar 1968 i Santa Cruz, Tenerife, Spanien.

Slægtkode: 28.36 29.37 sek: 44.76 45.77 (4 / 0.004882812)

1100. Alvaro d'Orléans. Født den 4. oktober 1969 i Santa Cruz, Tenerife, Spanien.

Slægtkode: 28.36 29.37 sek: 44.76 45.77 (4 / 0.004882812)

Børn af Beatriz, prinsesse d'Orléans [901]:

1101. Gerardo Farini. Født den 22. november 1967 i Bologna, Italien.

Slægtkode: 28.52 29.53 sek: 44.108 45.109 (4 / 0.004882812)

1102. Elena Farini. Født den 27. oktober 1969 i Rom, Italien.

Slægtkode: 28.52 29.53 sek: 44.108 45.109 (4 / 0.004882812)

Barn af Ernst-Leopold, prins af Sachsen Coburg og Gotha [907] første ægteskab:

1103. Hubertus, prins af Sachsen Coburg og Gotha. Født d. 8. december 1961 i Herrenberg, Württemberg, Tyskland.

Slægtkode: 28.32 29.33 sek: 32.72 33.73 50.70 51.71 (6 / 0.005859375)

Børn af Ernst-Leopold, prins af Sachsen Coburg og Gotha [907] andet ægteskab:

1104. Victoria, prinsesse af Sachsen Coburg og Gotha. Født den 7. oktober 1963 i Regensburg, Tyskland.

Slægtkode: 28.32 29.33 sek: 32.72 33.73 50.70 51.71 (6 / 0.005859375)

1105. Ernst Josias, prins af Sachsen Coburg og Gotha. Født den 13. maj 1965 i Landshut, Tyskland.

Slægtkode: 28.32 29.33 sek: 32.72 33.73 50.70 51.71 (6 / 0.005859375)

1106. Carl Eduard, prins af Sachsen Coburg og Gotha. Født den 25. juli 1966 i Regensburg, Tyskland.

Slægtkode: 28.32 29.33 sek: 32.72 33.73 50.70 51.71 (6 / 0.005859375)

1107. Ferdinand Christian, prins af Sachsen Coburg og Gotha. Født den 13. december 1968 i Regensburg, Tyskland.

Slægtkode: 28,32 29,33 sek: 32,72 33,73 50,70 51,71 (6 / 0.005859375)

Børn af Peter, prins af Sachsen Coburg og Gotha [908]:

1108. Peter, prins af Sachsen Coburg og Gotha. Født den 4. oktober 1965 i München, Tyskland.

Slægtkode: 28,32 29,33 sek: 32,72 33,73 50,70 51,71 (6 / 0.005859375)

1109. Malte, prins af Sachsen Coburg og Gotha. Født den 6. oktober 1966 i Ingolstadt, Tyskland. Fulde navn: MALTE Georg.

Slægtkode: 28,32 29,33 sek: 32,72 33,73 50,70 51,71 (6 / 0.005859375)

Børn af Bertram, greve af Castell-Rüdenhausen, [909]:

1110. Dominik, greve af Castell-Rüdenhausen. Født den 20. juli 1965 i Wien, Østrig. Fulde navn: DOMINIK Dimitrij Johannes Friedrich.

Slægtkode: 28,40 29,41 sek: 32,88 33,89 50,86 51,87 (6 / 0.005859375)

1111. Michael, greve af Castell-Rüdenhausen. Født den 4. november 1967 i Wien, Østrig. Fulde navn: MICHAEL Alexej Wolfgang Friedrich.

Slægtkode: 28,40 29,41 sek: 32,88 33,89 50,86 51,87 (6 / 0.005859375)

Børn af Konradin, greve af Castell-Rüdenhausen [910]:

1112. Anne-Charlotte, grevinde af Castell-Rüdenhausen. Født den 7. april 1962 i Helsinki, Finland. Fulde navn: ANNE-CHARLOTTE Catharina Victoria.

Slægtkode: 28,40 29,41 sek: 32,88 33,89 50,86 51,87 (6 / 0.005859375)

1113. Carl Eduard, greve af Castell-Rüdenhausen. Født den 15. marts 1964 i Helsinki, Finland. Fulde navn: CARL EDUARD Friedrich Hubertus.

Slægtkode: 28,40 29,41 sek: 32,88 33,89 50,86 51,87 (6 / 0.005859375)

Børn af CALMA Barbara Schnirring [912]:

1114. Sascha Berger. Født den 22. september 1961 i Coburg, Tyskland.

Slægtkode: 28,56 29,57 sek: 32,120 33,121 50,118 51,119 (6 / 0.005859375)

1115. Richard Berger. Født den 7. juli 1962 i Fremont, Ohio, USA.

Slægtkode: 28,56 29,57 sek: 32,120 33,121 50,118 51,119 (6 / 0.005859375)

1116. Victor Berger. Født den 28. september 1963 i Groton, Massachusetts, USA.

Slægtkode: 28,56 29,57 sek: 32,120 33,121 50,118 51,119 (6 / 0.005859375)

1117. SAMUEL Clinton Berger. Født den 28. maj 1965 i Fort Knox, Kentucky, USA.

Slægtkode: 28,56 29,57 sek: 32,120 33,121 50,118 51,119 (6 / 0,005859375)

1118. Wesley Berger. Født den 11. oktober 1967.

Slægtkode: 28,56 29,57 sek: 32,120 33,121 50,118 51,119 (6 / 0,005859375)

1119. David Berger. Født den 25. september 1968.

Slægtkode: 28,56 29,57 sek: 32,120 33,121 50,118 51,119 (6 / 0,005859375)

Børn af DAGMAR Sibylla Schnirring [913]:

1120. Maria Valesca Walz. Født den 14. august 1965 i München, Tyskland.

Slægtkode: 28,56 29,57 sek: 32,120 33,121 50,118 51,119 (6 / 0,005859375)

1121. Larissa Walz. Født den 16. september 1967 i Bamberg, Tyskland.

Slægtkode: 28,56 29,57 sek: 32,120 33,121 50,118 51,119 (6 / 0,005859375)

Børn af Andreas, prins af Sachsen Coburg og Gotha [915]:

1122. Stephanie, prinsesse af Sachsen Coburg og Gotha. Født den 31. januar 1972 i Hamburg, Tyskland. Fulde navn: STEPHANIE Sibylla.

Slægtkode: 28,32 29,33 sek: 32,72 32,88 33,73 33,89 50,70 51,71 (8 / 0,006835938)

1123. Hubertus, prins af Sachsen Coburg og Gotha. Født den 16. september 1975 i Hamburg, Tyskland. Fulde navn: HUBERTUS Michael.

Slægtkode: 28,32 29,33 sek: 32,72 32,88 33,73 33,89 50,70 51,71 (8 / 0,006835938)

Børn af Maria Claudia, prinsesse af Sachsen Coburg og Gotha [916]:

1124. Maria Christina Schäfer. Født den 23. juni 1972 i Bern, Schweiz.

Slægtkode: 28,48 29,49 sek: 32,104 33,105 50,102 51,103 (6 / 0,005859375)

1125. Gianetta Antonia Schäfer. Født den 18. februar 1975.

Slægtkode: 28,48 29,49 sek: 32,104 33,105 50,102 51,103 (6 / 0,005859375)

Børn af Alfonso, hertug af Cadiz [919]:

1126. Francisco Spanien. Født den 22. november 1972 i Madrid, Spanien. Fulde navn: FRANCISCO Alfonso Jaime Cristobal Victor José Gonzalo Cecilio.

Slægtkode: 28,38 29,39 (2 / 0,00390625)

1127. Luis Alfonso Spanien. Født den 25. februar 1974 i Madrid, Spanien. Fulde navn: LUIS ALFONSO Gonzalo Victor Manuel Marco.

Slægtkode: 28,38 29,39 (2 / 0,00390625)

Børn af SANDRA Vittoria Torlonia [921]:

1128. Alessandro Lequio di Assaba. Født den 20. juni 1960 i Lausanne, Schweiz.
Fulde navn: ALESSANDRO Vittoria Eugenio Enrico.

Slægtkode: 28.62 29.63 (2 / 0.00390625)

1129. Desideria Lequio di Assaba. Født den 19. september 1962 i Lausanne, Schweiz. Fulde navn: DESIDERIA Beatrice Elyse Francesca.

Slægtkode: 28.62 29.63 (2 / 0.00390625)

Børn af MARCO Alfonso Torlonia [922]:

1130. Giovanni Torlonia. Født den 17. april 1962 i Rom, Italien.

Slægtkode: 28.46 29.47 (2 / 0.00390625)

1131. Victoria Eugenia Torlonia. Født i juli 1971 i Rom, Italien.

Slægtkode: 28.46 29.47 (2 / 0.00390625)

Børn af Olimpia Torlonia [924]:

1132. Eiliki BEATRICE Victoria Weiller. Født den 23. marts 1967 i Paris, Frankrig.

Slægtkode: 28.62 29.63 (2 / 0.00390625)

1133. SIBILLA Sandra Weiller. Født den 12. juni 1968 i Paris, Frankrig.

Slægtkode: 28.62 29.63 (2 / 0.00390625)

1134. Paul-Alexandre Weiller. Født den 2. december 1970 i Paris, Frankrig.

Slægtkode: 28.62 29.63 (2 / 0.00390625)

Børn af Vittoria Marone [925]:

1135. VITTORIA Eugénia Alvarez de Toledo y Gross. Født den 8. oktober 1961 i Malaga, Spanien.

Slægtkode: 28.62 29.63 (2 / 0.00390625)

1136. Francisco de Borja Alvarez de Toledo y Gross. Født den 27. maj 1964 i Malaga, Spanien.

Slægtkode: 28.62 29.63 (2 / 0.00390625)

1137. MARCO Alfonso de Borja Alvarez de Toledo y Gross. Født den 23. januar 1965 i Malaga, Spanien.

Slægtkode: 28.62 29.63 (2 / 0.00390625)

Barn af Giovanna Marone [926]:

1138. ALFONSO Alberto Galobert y Satrustegui. Født den 12. april 1969 i Madrid, Spanien.

Slægtkode: 28,62 29,63 (2 / 0,00390625)

Børn af Maria Teresa Marone [927]:

1139. Cristina Ruiz de Arana y Montalvo. Født den 24. marts 1968 i Madrid, Spanien. Fulde navn: CRISTINA Carmen Margarita.

Slægtkode: 28,62 29,63 (2 / 0,00390625)

1140. ISABEL Alfonsa Ruiz de Arana y Montalvo. Født den 17. maj 1970 i Madrid, Spanien.

Slægtkode: 28,62 29,63 (2 / 0,00390625)

1141. Inèz Ruiz de Arana y Montalvo. Født i 1974.

Slægtkode: 28,62 29,63 (2 / 0,00390625)

Børn af ANNA Sandra Marone [928]:

1142. ASTRID Cristina Antonia Santarosa. Født den 24. april 1972.

Slægtkode: 28,62 29,63 (2 / 0,00390625)

1143. Yara Christiane Santarosa. Født i juni 1976.

Slægtkode: 28,62 29,63 (2 / 0,00390625)

Børn af Maria del Pilar, infantinde af Spanien [929]:

1144. Simonetta Gómez-Acebo. Født den 31. oktober 1968 i Madrid, Spanien. Fulde navn: Maria de Fatima SIMONETTA Luisa.

Slægtkode: 28,54 29,55 sek: 80,122 (3 / 0,004150391)

1145. JUAN FILIBERTO Nicolas Gómez-Acebo. Født den 6. december 1969 i Madrid, Spanien.

Slægtkode: 28,54 29,55 sek: 80,122 (3 / 0,004150391)

1146. BRUNO Alejandro Gómez-Acebo. Født d. 15. juni 1971 i Madrid, Spanien.

Slægtkode: 28,54 29,55 sek: 80,122 (3 / 0,004150391)

1147. Luís BELTRAN Adolfo Gómez-Acebo. Født den 20. maj 1973 i Madrid, Spanien.

Slægtkode: 28,54 29,55 sek: 80,122 (3 / 0,004150391)

1148. FERNANDO Umberto Gómez-Acebo. Født den 13. september 1974 i Madrid, Spanien.

Slægtkode: 28,54 29,55 sek: 80,122 (3 / 0,004150391)

Børn af Margarita, infantinde af Spanien [931]:

1149. ALFONSO Juan Carlos Zurita y Delgado. Født den 9. august 1973 i Madrid, Spanien.

Slægtkode: 28,54 29,55 sek: 80,122 (3 / 0,004150391)

1150. MARIA Sofia Emilia Carmen Zurita y Delgado. Født den 16. september 1975 i Madrid, Spanien.

Slægtkode: 28,54 29,55 sek: 80,122 (3 / 0,004150391)

Dronningens kvartfætre og -kusiners børnebørn

Børn af James Lascelles, hon. [937]:

1151. Sophie Lascelles. Født den 1. oktober 1973.

Slægtkode: 16,74 17,75 sek: 28,72 29,73 (4 / 0,00390625)

1152. Rowan Lascelles. Født i 1977.

Slægtkode: 16,74 17,75 sek: 28,72 29,73 (4 / 0,00390625)

Barn af Helen, lady Windsor [945]:

1153. Columbus Taylor. Født den 6. august 1994 på Portland Hospital, London, England.

Slægtkode: 16,98 17,99 sek: 16,104 17,105 20,110 21,111 28,96 29,97 (8 / 0,0078125)

Barn af Jana CAMILLA Gabrielle Flach [1029]:

1154. FREDRIK Bruce Mille Wearing. Født den 3. januar 1991 i Stockholm, Sverige.

Slægtkode: 24,120 25,121 (2 / 0,001953125)

Barn af THERESE Marianne Bergström [1030]:

1155. OSCAR Peter Aspelund. Født den 20. november 1991 i Danderyd, Stockholm, Sverige.

Slægtkode: 24,120 25,121 (2 / 0,001953125)

Barn af Stephan Alexander, prins af Preussen [1061]:

1156. Stephanie, prinsesse af Preussen. Født den 21. september 1966 i Mannheim-Neckarau, Tyskland. Fulde navn: STEPHANIE Viktoria-Luise Irmgard Gertrud.

Slægtkode: 28,66 29,67 sek: 32,72 33,73 54,64 55,65 (6 / 0,00390625)

Barn af Benigna Biron von Curland [1062]:

1157. Nicholas Maximilian von Twickel. Født den 1. april 1969 i München, Tyskland.

Slægtkode: 28,114 29,115 sek: 54,112 55,113 (4 / 0,002929688)

Adopteret barn af Ernst Johann Biron von Curland [1063]:

1158. Anja Biron von Curland. Født den 5. januar 1975 i München, Tyskland.

Slægtkode: 28,82 29,83 sek: 54,80 55,81 (4 / 0,002929688)

Børn af Michael Biron von Curland [1064]:

1159. Veronika Biron von Curland. Født den 23. januar 1970 i München, Tyskland.

Slægtkode: 28,82 29,83 sek: 54,80 55,81 (4 / 0,002929688)

1160. Alexander Biron von Curland. Født den 18. september 1972.

Slægtkode: 28,82 29,83 sek: 54,80 55,81 (4 / 0,002929688)

1161. Stephanie Biron von Curland. Født den 24. september 1975 i München, Tyskland.

Slægtkode: 28,82 29,83 sek: 54,80 55,81 (4 / 0,002929688)

Barn af Franz Friedrich, prins af Preussen [1070]:

1162. Christine, prinsesse af Preussen. Født den 22. februar 1968 i Koblenz, Tyskland.

Slægtkode: 28,66 29,67 sek: 54,64 55,65 62,72 63,73 (6 / 0,00390625)

2 ANETAVLE
I LISTEFORM
FOR
DRONNING MARGRETHE II

Proband

- 1 Margrethe II, Danmarks Dronning [1].** Født den 16. april 1940 på Amalienborg, København. Bor på Amalienborg, København. Titel dato: 14. januar 1972. Tidligere titel: Prinsesse af Danmark. Fulde navn: MARGRETHE Alexandrine Thorhildur Ingrid.

Slægtkode: 1 (1 / 1)

Hun blev gift den 10. juni 1967 i København med Henrik, prins af Danmark.

Forældre

- 2 Frederik IX, konge af Danmark [4].** Født den 11. marts 1899 på Sorgenfri, Danmark. Død den 14. januar 1972 i København. Titel dato: 20. april 1947. Tidligere titel: Prins af Danmark. Fulde navn: Christian FREDERIK Franz Michael Carl Valdemar Georg.

Slægtkode: 2 sek: 48,20 49,21 52,30 53,31 108,46 108,50 108,58 109,47 109,51
109,59 120,46 120,50 120,58 121,47 121,51 121,59 (17 / 0,513672)

Han blev gift den 24. maj 1935 i Stockholm, Sverige med:

- 3 Ingrid, dronning af Danmark [5].** Født den 28. marts 1910 på Stockholm Slot, Sverige. Bor på Amalienborg, København. Titel dato: 20. april 1947. Tidligere titel: Prinsesse af Sverige. Fulde navn: INGRID Victoria Sofia Louise Margareta.

Slægtkode: 3 sek: 36,16 37,17 46,20 47,21 78,44 78,56 79,45 79,57 82,44 82,56
83,45 83,57 88,94 88,118 89,95 89,119 90,44 90,56 91,45 91,57 (21 / 0,514648)

Bedsteforældre

- 4 Christian X, konge af Danmark [16].** Født den 26. september 1870 i Charlottenlund, Danmark. Død den 20. april 1947 på Amalienborg, København. Titel dato: 14. maj 1912. Tidligere titel: Prins af Danmark. Fulde navn: CHRISTIAN Carl Frederik Albert Alexander Vilhelm.

Slægtkode: 4 sek: 48,12 49,13 82,30 83,31 90,30 91,31 108,30 109,31 120,30
121,31 (11 / 0,265625)

Han blev gift den 26. april 1898 i Cannes, Frankrig med:

- 5 Alexandrine, dronning af Danmark [17].** Født den 24. december 1879 i Schwerin, Tyskland. Død den 28. december 1952 i København. Titel dato: 14. maj 1912. Tidligere titel: Hertuginde af Mecklenburg-Schwerin. Fulde navn: ALEXANDRINE Auguste.

Slægtkode: 5 sek: 52,14 53,15 78,18 78,26 79,19 79,27 104,124 108,18 108,26
109,19 109,27 120,18 120,26 121,19 121,27 (16 / 0,269775)

- 6 Gustaf VI Adolf, konge af Sverige [18].** Født den 11. november 1882 i Stockholm, Sverige. Død den 15. september 1973 i Helsingborg, Sverige. Titel dato: 29. oktober 1950. Tidligere titel: Kronprins af Sverige. Fulde navn: Oskar Frederik Wilhelm Olaf GUSTAF ADOLF.

Slægtkode: 6 sek: 36,08 37,09 46,12 47,13 78,28 79,29 82,28 83,29 88,62 89,63
90,28 91,29 92,108 120,28 121,29 122,30 123,31 (18 / 0,276611)

Han blev gift den 15. juni 1905 i Windsor, England med:

- 7 Margaret, prinsesse af Storbritannien og Irland [19].** Født den 15. januar 1882 i Bagshot Park, England. Død den 1. maj 1920 i Stockholm, Sverige. Fulde navn: MARGARET Victoria Augusta Charlotte Nora.

Slægtkode: 7 sek: 78,24 79,25 82,24 83,25 88,54 89,55 90,24 91,25 108,24
109,25 110,26 111,27 (13 / 0,260742)

Oldeforældre

- 8 Frederik VIII, konge af Danmark [61].** Født den 3. juni 1843 i København. Død den 14. maj 1912 i Hamburg, Tyskland. Titel dato: 29. januar 1906. Tidligere titel: Prins af Danmark. Fulde navn: Christian FREDERIK Vilhelm Carl.

Slægtkode: 8 (1 / 0,125)

Han blev gift den 28. juli 1869 i Stockholm, Sverige med:

- 9 Louise, dronning af Danmark [62].** Født den 31. oktober 1851 på Stockholm Slot, Sverige. Død den 20. marts 1926 på Amalienborg, København. Titel dato: 29. januar 1906. Tidligere titel: Prinsesse af Sverige og Norge. Fulde navn: LOUISE Josephine Eugenie.

Slægtkode: 9 sek: 48,04 49,05 82,14 83,15 90,14 91,15 108,14 109,15 120,14
121,15 (11 / 0,15625)

- 10 Friedrich Franz III, storhertug af Mecklenburg-Schwerin [63].** Født den 19. marts 1851 i Ludwigslust, Tyskland. Død den 10. april 1897 i Cannes, Frankrig. Titel dato: 15. april 1883. Tidligere titel: Hertug af Mecklenburg-Schwerin. Fulde navn: FRIEDRICH FRANZ Paul Nikolaus Ernst Heinrich.

Slægtkode: 10 sek: 78,10 79,11 88,18 89,19 90,10 91,11 108,10 109,11 120,10
121,11 (11 / 0,142578)

Han blev gift den 24. januar 1879 i St Petersborg, Rusland med:

- 11 Anastasia Michailovna, storfyrstinde af Rusland [64].** Født den 28. juli 1860 i Peterhof, St Petersborg, Rusland. Død den 11. marts 1922 i Eze-sur-Mer, Nice, Frankrig.

Slægtkode: 11 sek: 52,06 53,07 78,10 79,11 82,10 83,11 104,60 108,10 109,11
120,10 121,11 (12 / 0,156738)

- 12 Gustav V, konge af Sverige [65].** Født den 16. juni 1858 i Drottningholm, Sverige. Død den 29. oktober 1950 i Drottningholm, Sverige. Titel dato: 8. december 1907. Tidligere titel: Kronprins af Sverige. Fulde navn: Oskar GUSTAV Adolf.

Slægtkode: 12 sek: 36,04 37,05 (3 / 0,140625)

Han blev gift den 20. september 1881 i Karlsruhe, Tyskland med:

- 13 Viktoria, dronning af Sverige [66].** Født den 7. august 1862 i Karlsruhe, Tyskland. Død den 4. april 1930 i Rom, Italien. Titel dato: 8. december 1907. Tidligere titel: Prinsesse af Baden. Fulde navn: Sophie Marie VIKTORIA.

Slægtkode: 13 sek: 46.04 47.05 78.12 79.13 82.12 83.13 88.30 89.31 90.12 91.13
92.44 120.12 121.13 122.14 123.15 (16 / 0.162598)

- 14 Arthur, prins af Storbritannien og Irland [67].** Født den 1. maj 1850 i Buckingham Palace, London, England. Død den 16. januar 1942 i Bagshot Park, England. Fulde navn: ARTHUR William Patrick Albert.

Slægtkode: 14 (1 / 0.125)

Han blev gift den 13. marts 1879 i Windsor, England med:

- 15 Luise Margaret, prinsesse af Preussen [68].** Født den 25. juli 1860 i Marmorpalais, Potsdam, Tyskland. Død den 14. marts 1917 i London, England. Fulde navn: LOUISE MARGARET Alexandra Victoria Agnes.

Slægtkode: 15 sek: 78.08 79.09 82.08 83.09 88.22 89.23 90.08 91.09 108.08
109.09 110.10 111.11 (13 / 0.146484)

Tipoldeforældre

- 16 Christian IX, konge af Danmark [316].** Født den 8. april 1818 i Gottorp, Slesvig, Tyskland. Død den 29. januar 1906 på Amalienborg, København. Titel dato: 15. november 1863. Tidligere titel: Prins af Slesvig Holsten Sønderborg Glücksborg.

Slægtkode: 16 (1 / 0.0625)

Han blev gift den 26. maj 1842 på Amalienborg, København med:

- 17 Louise, dronning af Danmark [317].** Født den 7. september 1817 i Kassel, Tyskland. Død den 29. september 1898 i Bernstorff, Danmark. Titel dato: 15. november 1863. Tidligere titel: Prinsesse af Hessen-Cassel. Fulde navn: LOUISE Vilhelmine Friederike Caroline Auguste Julie.

Slægtkode: 17 (1 / 0.0625)

- 18 Carl XV, konge af Sverige og Norge [318].** Født den 3. maj 1826 på Stockholm Slot, Sverige. Død den 19. august 1872 i Malmö, Sverige. Titel dato: 8. juli 1859. Tidligere titel: Kronprins af Sverige og Norge. Fulde navn: CARL Ludvig Eugén.

Slægtkode: 18 sek: 48.02 49.03 (3 / 0.09375)

Han blev gift den 19. juni 1850 i Stockholm, Sverige med:

- 19 Lovisa, dronning af Sverige og Norge [319].** Født den 5. august 1828 i Haag, Nederlandene. Død den 30. marts 1871 i Stockholm, Sverige. Titel dato: 8. juli 1859. Tidligere titel: Prinsesse af Nederlandene. Fulde navn: Vilhelmina Frederika Alexandrine Anna LOUISE.

Slægtkode: 19 sek: 82.06 83.07 90.06 91.07 108.06 109.07 120.06 121.07
(9 / 0.09375)

- 20 Friedrich Franz II, storhertug af Mecklenburg-Schwerin [320].** Født den 28. februar 1823 i Ludwigslust, Tyskland. Død den 15. april 1883 i Schwerin, Tyskland.

Slægtkode: 20 sek: 78,06 79,07 88,10 89,11 90,06 91,07 108,06 109,07 120,06
121,07 (11 / 0,097656)

Han blev gift den 4. november 1849 i Ludwigslust, Tyskland med:

- 21 Augusta, prinsesse af Reuss [321].** Født den 26. maj 1822 i Klipphausen, Dresden, Tyskland. Død den 3. marts 1862 i Schwerin, Tyskland. Fulde navn: AUGUSTA Mathilde Wilhelmine.

Slægtkode: 21 (1 / 0,0625)

- 22 Michail Nikolaievitch, storfyrste af Rusland [322].** Født den 25. oktober 1832 i Peterhof, St Petersburg, Rusland. Død den 18. december 1909 i Cannes, Frankrig.

Slægtkode: 22 sek: 78,06 79,07 82,06 83,07 108,06 109,07 120,06 121,07
(9 / 0,09375)

Han blev gift den 28. august 1857 i St Petersburg, Rusland med:

- 23 Olga Feodorovna, prinsesse af Baden [323].** Født den 20. september 1839 i Karlsruhe, Tyskland. Død den 12. april 1891 i Kharkov, Ukraine. Fulde navn: CÄCILIE Auguste.

Slægtkode: 23 sek: 52,02 53,03 (3 / 0,09375)

- 24 Oskar II, konge af Sverige og Norge [324].** Født den 21. januar 1829 i Stockholm, Sverige. Død den 8. december 1907 i Stockholm, Sverige. Titel dato: 12. maj 1873. Tidligere titel: Prins af Sverige og Norge. Fulde navn: OSKAR Fredrik.

Slægtkode: 24 sek: 36,02 37,03 (3 / 0,09375)

Han blev gift den 6. juni 1857 i Biebrich, Tyskland med:

- 25 Sophie, dronning af Sverige og Norge [325].** Født den 9. juli 1836 i Biebrich, Tyskland. Død den 30. december 1913 i Stockholm, Sverige. Titel dato: 12. maj 1873. Tidligere titel: Prinsesse af Nassau. Fulde navn: SOPHIE Wilhelmine Marianne Henriette.

Slægtkode: 25 (1 / 0,0625)

- 26 Friedrich I, storhertug af Baden [326].** Født den 9. september 1826 i Karlsruhe, Tyskland. Død den 28. september 1907 i Mainau, Konstanz, Tyskland. Titel dato: 5. september 1856. Tidligere titel: Prins af Baden. Fulde navn: FRIEDRICH Wilhelm Ludwig.

Slægtkode: 26 sek: 46,02 47,03 92,28 (4 / 0,094727)

Han blev gift den 20. september 1856 i Berlin, Tyskland med:

- 27 Luise, prinsesse af Preussen [327].** Født den 3. december 1838 i Berlin, Tyskland. Død den 23. april 1923 i Baden-Baden, Tyskland. Fulde navn: LUISE Marie Elisabeth.

Slægtkode: 27 sek: 78,04 79,05 82,04 83,05 88,14 89,15 90,04 91,05 120,04
121,05 122,06 123,07 (13 / 0,105469)

- 28 Albert, prins af Sachsen Coburg og Gotha [328].** Født den 26. august 1819 i Coburg, Tyskland. Død den 14. december 1861 på Windsor Castle, England. Fulde navn: Franz August Karl ALBERT Emmanuel.

Slægtkode: 28 sek: 118,04 119,05 (3 / 0,070312)

Han blev gift den 10. februar 1840 i St James Palace, London, England med:

- 29 Victoria, dronning af Storbritannien og Irland [329].** Født den 24. maj 1819 i Kensington Palace, London, England. Død den 22. januar 1901 i Osborne House, Isle of Wight. Titel dato: 20. juni 1837. Tidligere titel: Prinsesse af Storbritannien og Irland. Fulde navn: Alexandrina VICTORIA.

Slægtkode: 29 sek: 112,06 113,07 (3 / 0,070312)

- 30 Friedrich Karl, prins af Preussen [330].** Født den 20. marts 1828 i Berlin, Tyskland. Død den 15. juni 1885 i Klein Glienicke, Potsdam, Tyskland. Fulde navn: FRIEDRICH KARL Nikolaus.

Slægtkode: 30 sek: 78,04 79,05 82,04 83,05 88,14 89,15 90,04 91,05 108,04
109,05 110,06 111,07 (13 / 0,105469)

Han blev gift den 29. november 1854 i Berlin, Tyskland med:

- 31 Maria Anna Anhalt Prinsesse [331].** Født den 14. september 1837 i Dessau, Tyskland. Død den 12. maj 1906 i Friedrichroda, Tyskland.

Slægtkode: 31 (1 / 0,0625)

Tip² oldeforældre

- 32 Wilhelm, hertug af Slesvig Holsten Sønderborg Glücksborg.** Født den 4. januar 1785 i Lindenau, Königsberg. Død den 17. februar 1831 i Gottorp, Slesvig, Tyskland. Titel dato: 6. juli 1825. Tidligere titel: Prins af Slesvig Holsten Sønderborg Beck. Fulde navn: Friedrich WILHELM Paul Leopold.

Slægtkode: 32 (1 / 0,03125)

Han blev gift den 26. januar 1810 i Gottorp, Slesvig, Tyskland med:

- 33 Louise, prinsesse af Hessen-Cassel.** Født d. 28. september 1789 i Gottorp, Slesvig, Tyskland. Død den 13. marts 1867 i Ballenstedt, Tyskland. Fulde navn: LOUISE Caroline.

Slægtkode: 33 (1 / 0,03125)

- 34 Wilhelm, prins af Hessen-Cassel.** Født den 24. december 1787 i Biebrich, Tyskland. Død den 5. september 1867 i København.

Slægtkode: 34 (1 / 0,03125)

Han blev gift den 10. november 1810 på Amalienborg, København med:

- 35 Charlotte, prinsesse af Danmark.** Født den 30. oktober 1789 på Christiansborg, København. Død den 28. marts 1864 på Charlottenborg, København. Fulde navn: Louise CHARLOTTE.

Slægtkode: 35 (1 / 0,03125)

- 36 Oskar I, konge af Sverige og Norge.** Født d. 4. juli 1799 i Paris, Frankrig. Død den 8. juli 1859 i Stockholm, Sverige. Titel dato: 8. marts 1844. Fulde navn: Joseph François OSCAR Bernadotte.
Slægtkode: 36 sek: 48 (2 / 0,0625)
Han blev gift den 22. maj 1823 i München, Tyskland med:
- 37 Josephine, dronning af Sverige og Norge.** Født den 14. marts 1807 i Milano, Italien. Død den 7. juni 1876 i Stockholm, Sverige. Titel dato: 8. marts 1844. Tidligere titel: Prinsesse af Leuchtenberg. Fulde navn: JOSEPHINE Maximilienne Eugénie Napoleona.
Slægtkode: 37 sek: 49 (2 / 0,0625)
- 38 Frederik, prins af Nederlandene.** Født den 28. februar 1797 i Berlin, Tyskland. Død den 8. september 1881 i Wassenaer, Nederlandene. Fulde navn: Willem FREDERIK Karel.
Slægtkode: 38 (1 / 0,03125)
Han blev gift den 21. maj 1825 i Berlin, Tyskland med:
- 39 Luise, prinsesse af Preussen.** Født den 1. februar 1808 i Königsberg (Kalinigrad), Rusland. Død den 6. december 1870 i Haus de Pauw, Nederlandene. Fulde navn: LUISE Auguste Wilhelmine Amalie.
Slægtkode: 39 sek: 82,02 83,03 90,02 91,03 108,02 109,03 120,02 121,03 (9 / 0,09375)
- 40 Paul Friedrich, storhertug af Mecklenburg-Schwerin.** Født den 15. september 1800 i Ludwigslust, Tyskland. Død den 7. marts 1842 i Schwerin, Tyskland. Titel dato: 1. februar 1837. Tidligere titel: Hertug af Mecklenburg-Schwerin.
Slægtkode: 40 sek: 88,06 89,07 (3 / 0,039062)
Han blev gift den 25. maj 1822 i Berlin, Tyskland med:
- 41 Alexandrine, prinsesse af Preussen.** Født den 23. februar 1803 i Berlin, Tyskland. Død den 21. april 1892 i Schwerin, Tyskland. Fulde navn: Friederike Wilhelmine ALEXANDRINE Marie Helene.
Slægtkode: 41 sek: 78,02 79,03 90,02 91,03 108,02 109,03 120,02 121,03 (9 / 0,09375)
- 42 Heinrich LXIII, prins af Reuss.** Født den 18. juni 1786 i Berlin, Tyskland. Død den 27. september 1841 i Stonsdorf, Tyskland.
Slægtkode: 42 (1 / 0,03125)
Han blev gift den 21. februar 1819 i Wernigerode, Tyskland med:
- 43 Eleonora, grevinde af Stolberg-Wernigerode.** Født d. 26. september 1801 i Ilsenburg, Tyskland. Død den 14. marts 1827 i Klipphausen, Dresden, Tyskland.
Slægtkode: 43 (1 / 0,03125)

- 44 Nikolai I, zar af Rusland.** Født den 25. juni 1796 i Gatchina, Rusland. Død den 18. februar 1855 i St Petersburg, Rusland. Titel dato: 19. november 1825. Tidligere titel: Storfyrste af Rusland.

Slægtkode: 44 (1 / 0.03125)

Han blev gift den 1. juli 1817 i St Petersburg, Rusland med:

- 45 Alexandra Feodorovna, zarina af Rusland.** Født den 13. juli 1798 på Charlottenburg, Berlin, Tyskland. Død den 1. november 1860 i Czarskoie Selo, Rusland. Titel dato: 19. november 1825. Tidligere titel: Prinsesse af Preussen. Fulde navn: Friederike Luise CHARLOTTE Wilhelmine.

Slægtkode: 45 sek: 78,02 79,03 82,02 83,03 108,02 109,03 120,02 121,03
(9 / 0,09375)

- 46 Leopold, storhertug af Baden.** Født den 29. august 1790 i Karlsruhe, Tyskland. Titel dato: 30. marts 1830. Død den 24. april 1852 i Karlsruhe, Tyskland. Fulde navn: Karl LEOPOLD Friedrich.

Slægtkode: 46 sek: 52 (2 / 0.0625)

Han blev gift den 25. juli 1819 i Karlsruhe, Tyskland med:

- 47 Sophie, prinsesse af Sverige.** Født den 21. maj 1801 i Stockholm, Sverige. Død den 6. juli 1865 i Karlsruhe, Tyskland. Fulde navn: SOPHIE Wilhelmine.

Slægtkode: 47 sek: 53 92,12 104,12 (4 / 0.066406)

- 48** Samme som ane nummer 36

- 49** Samme som ane nummer 37

- 50 Wilhelm, hertug af Nassau.** Født den 14. juni 1792 i Kirchheimbolanden, Tyskland. Død den 20. august 1839 i Kitzingen, Tyskland. Fulde navn: Georg WILHELM August Heinrich Belgicus.

Slægtkode: 50 (1 / 0.03125)

Han blev gift den 23. april 1829 i Stuttgart, Tyskland med:

- 51 Pauline, prinsesse af Württemberg.** Født den 25. februar 1810 i Stuttgart, Tyskland. Død den 7. juli 1856 i Wiesbaden, Tyskland. Fulde navn: PAULINE Friederike Marie.

Slægtkode: 51 (1 / 0.03125)

- 52** Samme som ane nummer 46

- 53** Samme som ane nummer 47

- 54 Wilhelm I, kejser af Tyskland.** Født den 22. marts 1797 i Berlin, Tyskland. Død d. 9. marts 1888 i Berlin, Tyskland. Titel dato: 8. januar 1871. Tidligere titel: Prins af Preussen. Fulde navn: Friedrich WILHELM Ludwig.

Slægtkode: 54 sek: 78,02 79,03 82,02 83,03 90,02 91,03 120,02 121,03
(9 / 0,09375)

Han blev gift den 11. juni 1829 i Berlin, Tyskland.

- 55 Augusta, kejserinde af Tyskland.** Født den 30. september 1811 i Weimar, Tyskland. Død den 7. januar 1890 i Berlin, Tyskland. Titel dato: 8. januar 1871. Tidligere titel: Prinsesse af Sachsen Weimar Eisenach. Fulde navn: Maria Louise AUGUSTA Catharine.

Slægtkode: 55 sek: 88.06 89.07 122.02 123.03 (5 / 0,054688)

- 56 Ernst I, hertug af Sachsen Coburg og Gotha.** Født den 2. januar 1784 i Coburg, Tyskland. Død d. 29. januar 1844 i Gotha, Tyskland. Fulde navn: ERNST Anton Karl Ludwig.

Slægtkode: 56 sek: 118.02 119.03 (3 / 0,046875)

Han blev gift den 1. juli 1817 i Gotha, Tyskland. De blev skilt i 1826:

- 57 Luise, hertuginde af Sachsen Gotha Altenburg.** Født den 21. december 1800 i Gotha, Tyskland. Død den 30. august 1831 i Paris, Frankrig. Fulde navn: Dorothea LUISE Pauline Charlotte Friederike Auguste.

Slægtkode: 57 (1 / 0,03125)

- 58 Edward, prins af Storbritannien og Irland.** Født den 2. november 1767 i Buckingham House, London, England. Død den 23. januar 1820 i Sidmouth, Devon, England.

Slægtkode: 58 (1 / 0,03125)

Han blev gift den 29. maj 1818 i Coburg, Tyskland med:

- 59 Victoria, hertuginde af Sachsen Coburg Saalfeld.** Født den 17. august 1786 i Coburg, Tyskland. Død den 16. marts 1861 i Frogmore House, Windsor, England. Fulde navn: Marie Luise VICTORIA.

Slægtkode: 59 sek: 112.02 113.03 (3 / 0,046875)

- 60 Karl, prins af Preussen.** Født den 29. juni 1801 på Charlottenburg, Berlin, Tyskland. Død den 21. januar 1883 i Berlin, Tyskland. Fulde navn: Friedrich KARL Alexander.

Slægtkode: 60 sek: 78.02 79.03 82.02 83.03 90.02 91.03 108.02 109.03 (9 / 0,09375)

Han blev gift den 26. maj 1827 på Charlottenburg, Berlin, Tyskland med:

- 61 Marie, prinsesse af Sachsen Weimar Eisenach.** Født den 3. februar 1808 i Weimar, Tyskland. Død den 18. januar 1877 i Berlin, Tyskland. Fulde navn: MARIE Luise Alexandrine.

Slægtkode: 61 sek: 88.06 89.07 110.02 111.03 (5 / 0,054688)

- 62 Leopold (IV), hertug af Anhalt.** Født d. 1. oktober 1794 i Dessau, Tyskland. Død den 22. maj 1871 i Dessau, Tyskland. Titel dato: 30. august 1863. Tidligere titel: Prins af Anhalt-Dessau. Fulde navn: LEOPOLD Friedrich.

Slægtkode: 62 (1 / 0,03125)

Han blev gift den 18. april 1818 i Berlin, Tyskland med:

63 Friederike, prinsesse af Preussen. Født den 30. september 1796 i Berlin, Tyskland. Død den 1. januar 1850 i Dessau, Tyskland. Fulde navn: FRIEDERIKE Luise Wilhelmine Amalie.

Slægtkode: 63 (1 / 0,03125)

Tip³ oldeforældre

64 Friedrich, hertug af Slesvig Holsten Sønderborg Beck. Født den 30. august 1757 i Königsberg (Kaliningrad), Rusland. Død den 25. marts 1816 i Wellingbüttel, Hamburg, Tyskland. Fulde navn: FRIEDRICH Karl Ludwig.

Slægtkode: 64 (1 / 0,015625)

Han blev gift den 5. marts 1780 i Königsberg (Kaliningrad), Rusland med:

65 Friederike, grevinde af Schlieben. Født den 28. februar 1757 i Königsberg (Kaliningrad), Rusland. Død d. 17. december 1827 i Slesvig, Tyskland. Fulde navn: FRIEDERIKE Amalie Antonie.

Slægtkode: 65 (1 / 0,015625)

66 Carl, landgreve af Hessen-Cassel. Født den 19. december 1744 i Kassel, Tyskland. Død den 17. august 1836 i Louisenlund, Slesvig, Tyskland.

Slægtkode: 66 (1 / 0,015625)

Han blev gift den 30. august 1766 på Christiansborg, København med:

67 Louise, prinsesse af Danmark. Født den 30. januar 1750 på Christiansborg, København. Død den 12. januar 1831 i Gottorp, Slesvig, Tyskland.

Slægtkode: 67 (1 / 0,015625)

68 Friedrich, prins af Hessen-Cassel. Født den 11. september 1747 i Kassel, Tyskland. Død den 20. maj 1837 i Frankfurt am Main, Tyskland.

Slægtkode: 68 (1 / 0,015625)

Han blev gift den 2. december 1786 i Biebrich, Tyskland med:

69 Caroline, prinsesse af Nassau-Usingen. Født den 4. april 1762 i Biebrich, Tyskland. Død den 17. august 1823 i Rumpenheim, Fulda, Tyskland. Fulde navn: CAROLINE Polyxene.

Slægtkode: 69 (1 / 0,015625)

70 Frederik, arveprins af Danmark. Født den 11. oktober 1753 på Christiansborg, København. Død den 7. december 1805 på Amalienborg, København.

Slægtkode: 70 (1 / 0,015625)

Han blev gift den 21. oktober 1774 på Christiansborg, København med:

71 Frederikke, hertuginde af Mecklenburg-Schwerin. Født den 24. august 1758 i Schwerin, Tyskland. Død den 29. november 1794 på Sorgenfri, Danmark. Fulde navn: SOPHIE Friederike.

Slægtkode: 71 (1 / 0,015625)

- 72 Carl XIV Johan, konge af Sverige og Norge.** Født den 26. januar 1763 i Pau, Béarn, Frankrig. Død den 8. marts 1844 på Stockholm Slot, Sverige. Titeldato: 11. maj 1833. Fulde navn: JEAN Baptiste Jules Bernadotte.

Slægtkode: 72 sek: 96 (2 / 0.03125)

Han blev gift den 17. august 1798 i Sceaux, Frankrig med:

- 73 Desideria, dronning af Sverige og Norge.** Født den 9. november 1777 i Marseilles, Frankrig. Død den 17. december 1860 på Stockholm Slot, Sverige. Titeldato: 21. august 1829. Fulde navn: Eugénie Bernardine DÉSIRÉE Clary.

Slægtkode: 73 sek: 97 (2 / 0.03125)

- 74 Eugène de Beauharnais, hertug af Leuchtenberg.** Født den 3. september 1781 i Paris, Frankrig. Død den 21. februar 1824 i München, Tyskland. Titeldato: 14. november 1817. Tidligere titel: de Beauharnais. Fulde navn: EUGÈNE Rose de Beauharnais

Slægtkode: 74 sek: 98 (2 / 0.03125)

Han blev gift den 14. januar 1806 i München, Tyskland med:

- 75 Augusta, prinsesse af Bayern.** Født den 21. juni 1788 i Strassburg, Frankrig. Død den 13. maj 1851 i München, Tyskland. Fulde navn: AUGUSTA Amalia Ludovica Georgia.

Slægtkode: 75 sek: 99 (2 / 0.03125)

- 76 Willem I, konge af Nederlandene.** Født den 24. august 1772 i Haag, Nederlandene. Død den 12. december 1848 i Berlin, Tyskland. Titeldato: 16. marts 1815. Fulde navn: WILLEM Frederik.

Slægtkode: 76 (1 / 0.015625)

Han blev gift den 1. oktober 1791 i Berlin, Tyskland med:

- 77 Wilhelmine, dronning af Nederlandene.** Født den 18. november 1774 i Potsdam, Tyskland. Død den 12. oktober 1837 i Haag, Nederlandene. Titeldato: 16. marts 1815. Tidligere titel: Prinsesse af Preussen. Fulde navn: Friederike Luise WILHELMINE.

Slægtkode: 77 (1 / 0,015625)

- 78 Friedrich Wilhelm III, konge af Preussen.** Født den 3. august 1770 i Potsdam, Tyskland. Død den 7. juni 1840 i Berlin, Tyskland. Titeldato: 19. december 1797.

Slægtkode: 78 sek: 82 90 108 120 (5 / 0.078125)

Han blev gift den 24. december 1793 i Berlin, Tyskland med:

- 79 Luise, dronning af Preussen.** Født den 10. marts 1776 i Hannover, Tyskland. Død den 19. juli 1810 i Hohenzieritz, Tyskland. Titeldato: 16. december 1797. Tidligere titel: Hertuginde af Mecklenburg-Strelitz. Fulde navn: LUISE Auguste Wilhelmine Amalie.

Slægtkode: 79 sek: 83 91 109 121 (5 / 0.078125)

80 Friedrich Ludwig, arvestorhertug af Mecklenburg-Schwerin. Født den 13. juni 1778 i Ludwigslust, Tyskland. Død den 29. november 1819 i Ludwigslust, Tyskland.

Slægtkode: 80 (1 / 0.015625)

Han blev gift den 23. oktober 1799 i Gatchina, Rusland med:

81 Helene Pavlovna, storfyrstinde af Rusland. Født den 24. december 1784 i St Petersborg, Rusland. Død den 24. september 1803 i Ludwigslust, Tyskland.

Slægtkode: 81 sek: 88.02 89.03 (3 / 0.03125)

82 Samme som ane nummer 78

83 Samme som ane nummer 79

84 Heinrich XLIV, prins af Reuss. Født den 20. april 1753 i Berlin, Tyskland. Død den 27. september 1841 i Stonsdorf, Tyskland.

Slægtkode: 84 (1 / 0.015625)

Han blev gift den 11. september 1783 i Berlin, Tyskland med:

85 Wilhelmine, baronesse von Geuder. Født den 19. november 1755 i Berlin, Tyskland. Død den 17. december 1790 i Berlin, Tyskland. Fulde navn: WILHELMINE Friederike Marie Auguste Eleonore.

Slægtkode: 85 (1 / 0.015625)

86 Heinrich, greve af Stolberg-Wernigerode. Født den 25. december 1772. Død den 16. februar 1854.

Slægtkode: 86 (1 / 0.015625)

Han blev gift den 4 juli 1799 med:

87 Jenny, prinsesse af Schönburg-Waldenburg. Født den 4. oktober 1780. Død den 29. august 1809.

Slægtkode: 87 (1 / 0.015625)

88 Paul I, zar af Rusland. Født d. 1. oktober 1754 i St Petersborg, Rusland. Død den 24. marts 1801 i St Petersborg, Rusland. Titel dato: 17. april 1797.

Slægtkode: 88 (1 / 0.015625)

Han blev gift den 7. oktober 1776 i St Petersborg, Rusland med:

89 Maria Feodorovna, zarina af Rusland. Født den 25. oktober 1759 i Stettin, Polen. Død den 5. november 1828 i Pavlovsk, Rusland. Titel dato: 17. april 1797. Tidligere titel: Hertuginde af Württemberg. Fulde navn: SOPHIE Dorothea Auguste Louise

Slægtkode: 89 (1 / 0.015625)

90 Samme som ane nummer 78

91 Samme som ane nummer 79

- 92 Karl Friedrich, storhertug af Baden.** Født den 22. november 1728 i Karlsruhe, Tyskland. Titel dato: 12. juli 1806. Død den 10. juni 1811 i Karlsruhe, Tyskland. Tidligere titel: Markgreve af Baden-Durlach.

Slægtkode: 92 sek: 104 (2 / 0.03125)

Han blev gift den 24. november 1787 i Karlsruhe, Tyskland med:

- 93 Luise, prinsesse af Baden.** Født den 26. maj 1768 i Karlsruhe, Tyskland. Død den 23. juli 1820 i Karlsruhe, Tyskland. Titel dato: 4. oktober 1817. Tidligere titel: von Geysersberg. Fulde navn: LUISE Karoline von Geysersberg.

Slægtkode: 93 sek: 105 (2 / 0.03125)

- 94 Gustaf IV Adolf, konge af Sverige.** Født d. 1. november 1778 i Stockholm, Sverige. Død den 7. februar 1837 i St Gallen, Schweiz. Titel dato: 29. marts 1792. Tidligere titel: Kronprins af Sverige.

Slægtkode: 94 sek: 106 (2 / 0.03125)

Han blev gift den 31. oktober 1797 i Stockholm, Sverige. De blev skilt i 1812:

- 95 Friederike, prinsesse af Baden.** Født den 12. marts 1781 i Karlsruhe, Tyskland. Død den 25. september 1826 i Lausanne, Schweiz. Fulde navn: FRIEDERIKE Dorothea Wilhelmine.

Slægtkode: 95 sek: 92.04 104.04 107 (4 / 0.039062)

- 96** Samme som ane nummer 72

- 97** Samme som ane nummer 73

- 98** Samme som ane nummer 74

- 99** Samme som ane nummer 75

- 100 Friedrich Wilhelm, prins af Nassau-Weilburg.** Født den 25. oktober 1768 i Haag, Nederlandene. Død den 9. januar 1816 i Weilburg, Tyskland.

Slægtkode: 100 (1 / 0.015625)

Han blev gift den 31. juli 1788 i Hachenburg, Tyskland med:

- 101 Luise, grevinde von Kirchberg.** Født den 19. april 1772 i Hachenburg, Tyskland. Død den 6. januar 1827 i Wien, Østrig. Fulde navn: LUISE Isabelle Alexandrine Auguste.

Slægtkode: 101 (1 / 0.015625)

- 102 Paul, prins af Württemberg.** Født den 19. januar 1785 i St Petersburg, Rusland. Død den 16. april 1852 i Paris, Frankrig. Fulde navn: PAUL Heinrich Karl Friedrich August.

Slægtkode: 102 (1 / 0.015625)

Han blev gift den 28. september 1805 i Ludwigsburg, Tyskland med:

- 103 Charlotte, prinsesse af Sachsen Altenburg.** Født den 17. juni 1787 i Hildburghausen, Tyskland. Død d. 12. december 1847 i Bamberg, Tyskland. Fulde navn: Catharine CHARLOTTE Georgine Friederike Sophie Therese.
Slægtkode: 103 (1 / 0,015625)
- 104** Samme som ane nummer 92
- 105** Samme som ane nummer 93
- 106** Samme som ane nummer 94
- 107** Samme som ane nummer 95
- 108** Samme som ane nummer 78
- 109** Samme som ane nummer 79
- 110 Carl Friedrich, storhertug af Sachsen Weimar Eisenach.** Født den 2. februar 1783 i Weimar, Tyskland. Død den 8. juli 1853 i Belvedere, Weimar, Tyskland.
Slægtkode: 110 sek: 122 (2 / 0,03125)
Han blev gift den 3. august 1804 i St Petersburg, Rusland med:
- 111 Maria Pavlovna, storfyrstinde af Rusland.** Født den 15. februar 1786 i St Petersburg, Rusland. Død den 23. juni 1859 i Belvedere, Weimar, Tyskland.
Slægtkode: 111 sek: 88.02 89.03 123 (4 / 0,046875)
- 112 Franz, hertug af Sachsen Coburg Saalfeld.** Født den 15. juli 1750 i Coburg, Tyskland. Død den 9. december 1806 i Coburg, Tyskland. Titel dato: 8. september 1800. Fulde navn: FRANZ Friedrich Anton.
Slægtkode: 112 sek: 118 (2 / 0,03125)
Han blev gift den 13. juni 1777 i Ebersdorf, Tyskland med:
- 113 Augusta, grevinde af Reuss-Ebersdorf.** Født den 9. januar 1757 i Ebersdorf, Tyskland. Død den 16. november 1831 i Coburg, Tyskland. Fulde navn: AUGUSTA Caroline Sophie.
Slægtkode: 113 sek: 119 (2 / 0,03125)
- 114 August, hertug af Sachsen Gotha Altenburg.** Født d. 23. november 1772 i Gotha, Tyskland. Død den 17. maj 1822 i Gotha, Tyskland. Fulde navn: Emil Leopold AUGUST.
Slægtkode: 114 (1 / 0,015625)
Han blev gift den 21. oktober 1797 i Ludwigslust, Tyskland med:
- 115 Luise, hertuginde af Mecklenburg-Schwerin.** Født den 19. november 1779 i Schwerin, Tyskland. Død den 4. januar 1801 i Gotha, Tyskland. Fulde navn: LUISE Charlotte.
Slægtkode: 115 (1 / 0,015625)

- 116 George III, konge af Storbritannien og Irland.** Født den 4. juni 1738 i Norfolk House, London, England. Død den 29. januar 1820 i Windsor, England. Titel dato: 25. oktober 1760. Tidligere titel: Prins af Storbritannien og Irland. Fulde navn: GEORG William Frederick.

Slægtkode: 116 (1 / 0.015625)

Han blev gift den 8. september 1761 i St James Palace, London, England med:

- 117 Charlotte, dronning af Storbritannien og Irland.** Født den 19. maj 1744 i Mirow, Tyskland. Titel dato: 8. september 1761. Død den 17. november 1818 i Kew Palace, Surrey, England. Tidligere titel: Hertuginde af Mecklenburg-Strelitz. Fulde navn: Sophia CHARLOTTE.

Slægtkode: 117 (1 / 0.015625)

- 118** Samme som ane nummer 112

- 119** Samme som ane nummer 113

- 120** Samme som ane nummer 78

- 121** Samme som ane nummer 79

- 122** Samme som ane nummer 110

- 123** Samme som ane nummer 111

- 124 Friedrich, arveprins af Anhalt-Dessau.** Født den 27. december 1769 i Dessau, Tyskland. Død den 27. maj 1814 i Dessau, Tyskland.

Slægtkode: 124 (1 / 0.015625)

Han blev gift den 12. juni 1792 i Homburg, Tyskland med:

- 125 Amalie, prinsesse af Hessen-Homburg.** Født den 29. juni 1774 i Homburg, Tyskland. Død den 3. februar 1846 i Dessau, Tyskland. Fulde navn: Christiane AMALIE.

Slægtkode: 125 (1 / 0.015625)

- 126 Ludwig, prins af Preussen.** Født den 5. november 1773 i Potsdam, Tyskland. Død d. 28. december 1796 i Berlin, Tyskland. Fulde navn: Friedrich LUDWIG Karl.

Slægtkode: 126 (1 / 0.015625)

Han blev gift den 26. december 1793 i Berlin, Tyskland med:

- 127 Friederike, prinsesse af Mecklenburg-Strelitz.** Født den 2. marts 1778 i Hannover, Tyskland. Død den 29. juni 1841 i Hannover, Tyskland. Fulde navn: FRIEDERIKE Caroline Sophie Alexandrine.

Slægtkode: 127 (1 / 0.015625)

3

NAVNEREGISTER

Navn	Reference	Navn	Reference
Abbots		Friedrich I, hertug	459
CECILY Fyffe Kathrine	96	Leopold (IV), hertug	A-62
Richard	96	Maria Anna, prinsesse	A-31, [331]
Ahlefeldt-Laurvig-Bille		Marie Auguste, prinsesse	614
SUSANNE Ingrid, grevinde	729	Anhalt-Dessau	
Airlie		Adelheid, prinsesse	357
David Lyulp Gore Wols. Ogilvy, jarl	674	Bathilde, prinsesse	70
Akerhielm af Margrethelund		Friedrich, arveprins	A-124
Erik Gustaf Eriksson, baron	549	de Aragón y Carrillo de Albornoz	
Alcaz		Blanca, Doña	134
Euphrosine	634	von Arbin	
d'Alers		Dagmar Märtha LOUISE	[822]
Carola	405	Elsa Ebba MARIANNE	[821]
Alexander af Grækenland		Eva Wibeke CATHRINE	[823]
Aspasia, prinsesse	486, 886	Lise-Lotte JEANETTE	[824]
Allen		Magnus	575
Alexandra	[814]	Niels-Magnus	575
Anthony BRIAN	571	Suzanne Maud MADELEINE	[825]
Marina	[813]	Argyll	
Penelope	[812]	John Douglas Suth. Campbell, hertug	364
Aloisi		George Douglas Campbell, hertug	364
Mariangela, Nobile	1063	Argyropoulos	
Alvarez de Toledo y Gross		Maria	486
Francisco de Borja	[1136]	Armstrong-Jones	
José, Don	925	Ronald	668
MARCO Alfonso de Borja	[1137]	SARAH Frances Elizabeth	[935]
VITTORIA Eugénia	[1135]	Ashley	
Alvarez de Toledo, Mencos		Edwina, hon.	629
José, Don	925	Aspelund	
von Alvensleben		Karl ROLAND Kennet Ducatte	1030
Ottonie	875	Ola PETER	1030
Alvin		OSCAR Peter	[1155]
ANITA Desiree Charl. von Kantzow	833	Asturias	
Ib	833	Juan, prins	[661], 679
Ambler		von Auersperg	
Charles	28	Felizitas (FEE), grevinde	909
Charles EDWARD	[40]	HANNO Herward Maria Josef, greve	909
JAMES Patrick	[41]	Auersperg-Breunner	
JOHN Kenneth	28	Karl, prins	702
SIBYLLA Louise	[39]	Maria-Anna (MARIANNE), prinsesse	702
von Amsberg		Backlund	
Claus	552	Ingrid	822
Ancrum		Baden	
Calhoun	564	Bernhard, arveprins	[983]
Calhoun	564	Berthold, markgreve	[513], 499, 887
Andrée		Friederike, prinsesse	A-95, A-107
Karl Otto (JIM)	653	Friedrich I, storhertug	A-26, [326]
Andresen		Friedrich II, storhertug	[357]
Anne	130	Karl Friedrich, storhertug	A-92, A-104
Anhalt		Leopold, storhertug	A-46, A-52
Aribert, prins	459	Leopoldine, prinsesse	453
Eduard, hertug	614	Ludwig, prins	[702]
		Ludwig Wilhelm, prins	[358]

Navn	Reference	Navn	Reference
Luise, prinsesse	A-93, A-105	Beck	
Margarete, prinsesse	[700], 887	Jutta	208
Marie Alexandra, prinsesse	[512], 623	Villy	208
Marie Louise, prinsesse	[982]	Becker	
Maximilian (MAX), markgr. (*1933)	[701]	Jane	561
Maximilian (MAX), prins (*1867)	391, 499, 623	Beckman	
Olga Feodorovna, prinsesse	A-23, [323], 381, 388	ELIN Augusta	94
Sophie, prinsesse	[984]	Bee	
Wilhelm August, markgreve	391	Robert	712
Baenckler		VIKTORIA Anne	712
Hannsjörg	172	Belgien	
Willy	172	Albert I, konge	93
Bagration-Mukhransky		Albert II, konge	[135]
Georgi Alexandrovitch, fyrst	528	Amadeo, prins	[294]
Leonida, fyrstinde	528, 1068	Astrid, prinsesse (*1962)	[218]
Balfour		Astrid, dronning (*1905)	[93]
Archibald Roxburgh	691	Baudouin I, konge	[134]
NEIL Roxburgh	691	Carl, prins	[94]
NICHOLAS Augustus	[972]	Elisabeth, dronning	93
de la Cour Balleroy		Fabiola, dronning	134
Margrethe	524	Joachim, prins	[296]
Bannermann		Laurent, prins	[219]
Ethel Mary Elizabeth	484	Leopold III, konge	93
Barton Miller		Maria Laura, prinsesse	[295]
Douglas	898	Paola, dronning	135
Douglas	898	Philippe, prins	[217]
von Bassewitz-Levetzau		Bellia	
KARL Heinrich Ludwig, greve	613	Silvia	901
Bateman Leeds		Bengtsson	
William	423	PIA Ann-Charlotte (Lindholm)	830
William	423	Bennet	
Batisda y Falla		Ida Louise	81
Maria Teresia	213	Bennich	
Battenberg (se også Mountbatten)		Elsa MADELEINE	30
Alice, prinsesse	[626], 383, 513, 515, 625, 632, 640, 667	Bentheim-Steinfurt	
Henry, prins	366	Adolf, prins	[125]
JULIE Therese, prinsesse	366, 444	Alexa, prinsesse	[196]
Maurice, prins	[466]	Alexis, arveprins (*1922)	[122]
von Baworów-Baworowska		Alexis, prins (*1845)	85
Maria Anna, grevinde	1059	Botho, prins	542
Bayern		Caroline, prinsesse	[195]
Augusta, prinsesse	A-75, A-99	Christian, prins	[123]
Sophie, hertuginde	496	Georg-Viktor, prins	[784]
Beadleston		Karl, prins	542
Alexandra	[818]	Viktor, prins (*1925)	[124]
Natalia	[820]	Viktor Adolph, prins (*1883)	85
Nicholas	[819]	Wolfgang, prins	[785]
Tatiana	[817]	Berg	
William Laurence	574	Albert	171
		Marita-Else	171
		Berger	
		David	[1119]
		Richard (*1962)	[1115]

Navn	Reference	Navn	Reference
Richard Darrell (*1941)	912	von Boddien	
SAMUEL Clinton	[1117]	Wilhelmine	152
Sascha	[1114]	Bodey	
Victor	[1116]	Alexander	665
Wesley	[1118]	Bohman	
Bergström		KERSTIN Louise	827
DICK Michael	[1031]	Bonaparte	
ERIK Axel Douglas	822	Marie, prinsesse	378
Per-Erik Sven Richard (DICK)	822	Roland, prins	378
THERESE Marianne	[1030]	Bonde	
Bernadotte		PEDER Carlsson, greve	34
Carl Henning CHRISTIAN	[35]	Bonde af Björnö	
CHRISTINA Margaretha Sophie	[58]	CARL JOHAN Peder, greve	[57]
Madeleine, grevinde	[136]	EBBA Kristina, grevinde	[55]
MONICA Kristina Margaretha	[34]	JOHAN Peder, greve	34
PHILIP Carl William	[60]	MARIANNE Cecilia, grevinde	[56]
RICHARD Carl Jakob	[59]	Booth	
Besobrasow		Frederick	399
Maria Alexandrovna	428	Borgström	
Bilde		Sylvia	425
Christian	144	Bourbon	
Lene	144	Blanca, prinsesse	638
POUL Jørgen (Bitsch)	[231]	de Bourbon	
Biron von Curland		Madeleine	553
Alexander	[1160]	Bourbon-Parma	
Anja	[1158]	Alain, prins	[735]
Benigna	[1062]	André, prins	[525]
Ernst Johann	[1063]	Astrid, prinsesse	[747]
GUSTAV Peter Johann, prins	874	Axel, prins	[748]
Karl, prins	874	Carlos Hugo, prins	553
Michael	[1064]	Charles, prins (*1961)	[745]
Stephanie	[1161]	Charles, prins (*1970)	[792]
Veronika	[1159]	Eric, prins	[742]
Bitsch		Inès, prinsesse	[741]
CHRISTIAN Axel Carl	[145]	Jacques, prins (*1922)	[522]
Erik	[143]	Jacques, prins (*1972)	[793]
FIE Gitte Oxvang	[229]	Lorraine, prinsesse	[734]
HANS Jørgen Gorm	[144]	Marguerite, prinsesse	[794]
Jeannette	[234]	Marie-Caroline, prinsesse	[795]
MARIA Louise	[233]	Michel, prins	[524]
Marius	98	Philippe, prins	[733]
NICOLAJ Oxvang	[230]	René, prins	401, 678
Poul	98	Sophie, prinsesse	[746]
Björck		Sybil, prinsesse	[743]
Harriot Charlotta AMALIA	433	Victoire, prinsesse	[744]
Blanc		Xavier, hertug	553
Marie	378	Bowes-Lyon	
BleECK		ANNE FereLith Fenella	131
Alice	171	JOHN Herbert	131
von Bockum-Dolffs		Brabourne	
Adelheid (HEIDI) Emma	117	Herbert Rudolf Knatchbull, baron	883
Florens	117	JOHN Ulick Knatchbull, baron	883

Navn	Reference	Navn	Reference
Brandram		Busson	
Katherine, lady	[490]	Carla	547
Richard Andrew	490	Börjesson	
RICHARD Campbell Andrew	490	FRITZ Leonard	432
Richard Paul George Andrew	[683]	Gerty	432
Brandstrup		Cadiz	
BRIAN Christian	[232]	Alfonso, hertug	[919]
Orla	145	Callsen	
PIA Anita	145	Irma	915
Brassow		Calvi di Bergolo	
Georg Michailovitch, greve	[509]	Giorgio, greve	397
Nathalie, prinsesse	389	Cambridge	
Braunstein		May, lady	[647]
Ellen	95	Campbell	
Bremme		ANNE Elspeth	695
Dietrich Karl	654	Caracciolo	
Katrin Anna Dorthea	654	Adolfo, Don	922
Bresgen		Orsetta	922
Sibilla	665	Carl	
Breuer		Ingeborg	521
Robert	908	Carnegie	
ROSWITHA Henriette	908	ALEXANDRA Clare, lady	[951]
Briones		Carvalho	
Carolina	137	Maria	181
Brissot		Casciani	
Marguerite	885	Maria Francesca	921
de Broglie-Revel		Cassel	
Joseph, prins	524	Amalia Maud	629
Yolande, prinsesse	524	Castell-Castell	
Browne		Amélie, grevinde	[126]
Doreen Geraldine	883	Luitpold Alfred, greve	88
Brunner		Margarete, grevinde	530, 532
Joyce Morgan	673	Otto, greve (*1868)	88
Bryan		Otto, greve (*1942)	[128]
Michael Kelly	655	Pauline, grevinde	697
Bryce		Thyra, grevinde	[127]
Francis	560	Castell-Rüdenhausen	
JANET Mercedes	560	Anne-Charlotte, grevinde	[1112]
Bryndum		Bertram, greve	[909]
Mathilde Julie (TILITA)	95	Carl Eduard, greve	[1113]
Bucchleuch og Queensberry		Dominik, greve	[1110]
John Charles, hertug	479	Donata, grevinde	158
Margaret Alice, lady	479	Friedrich Wolfgang, greve	653
Buisson		Hugo, greve	653
Cecile Ernestine	214	Konradin, greve	[910]
Bulgarien		Michael, greve	[1111]
Boris III, konge	761	Siegfried, prins	158
Marie-Louise, prinsesse	761	Victoria Adelheid, grevinde	[911]
Nadejda, prinsesse	891	Castenskiold	
von Bussche-Haddenhausen		Alexandra	[140]
Gösta, baronesse	552	Anton	75
		Carl	[95]
		Christian	[96]

Navn	Reference	Navn	Reference
Dagmar (*1890)	[75]	Connaught and Strathearn	
Dagmar (*1931)	[98]	Alastair, hertug	[111]
Dagmar BIRGITTE Margaretha	[139]	Cook	
HELMUTH Jørgen Frederik Carl	[137]	Edgar Joseph	572
Jørgen (*1928)	[97]	Stephena Verdel	572
JØRGEN Axel Holten (*1951)	[138]	Corson	
JØRGEN Carl Gustav (*1893)	75	Abigail	1058
LOUISE Caroline	[225]	Covadonga	
MARIE-LOUISE Dagmar Johanne	[142]	Alfonso, greve	[656]
SUSANNE Helene Dagmar	[141]	Cramond	
Castillo		SHIRLEY Elizabeth	565
Federigo Gilberto Pérez	555	Crasemann	
Cedergren		Helene	104
AXEL Wilhelm	434	Croy	
Karl Axel HUGO	434	Alexander, prins	695
Cederström		Charlotte, prinsesse	695
Henrika (HENRIETTE), baronesse	354	Cullen	
MÄRTHA Johanna Fried., baronesse	432	Louise (LULU) Gwendolen	28
Chalikiopoulos		Curran	
Elly	503	GLADYS Mary	23
von Chappuis		Czernin von und zu Chudenitz	
Carl	429	Vera, grevinde	873
Hedwig	429	Dabelstein	
Chatto		ADOLF Wilhelm Martin	915
Daniel	935	Carin	915
Chavchavadze		Dahlgreen Pierce	
Alexander Zakhariévitch, fyrst	422	Romaine (TOOTIE)	560
Alexandra	[803]	Vinton Ulric	560
Catherine	[804]	Dahlman	
David, fyrst	[561]	Thyra	22
Maria	[802]	Dalhousie	
Michael	[805]	John William, jarl	81
Paul Alexandrovitch, fyrst	422	Danmark	
Chilver		Alexandra, prinsesse	3
Helen Katherine	564	Alexandrine, dronning	A-5, [17], 87
Chisholm		Alexandrine-Louise, prinsesse	[88]
Harry	428	Axel, prins	[398], 91
Christensen		Benedikte, prinsesse	[6]
Else	95	Caroline-Mathilde, arveprinsesse	[87], 20
MARIE Cecilie Falcksgaard	141	Charlotte, prinsesse	A-35
Christoffersson		Christian IX, konge	A-16, [316], 360
SIGRID Linnéa	579	Christian X, konge	A-4, [16], 87
Clippinger		Elisabeth, prinsesse	[25]
John Henry	561	Feodora, prinsesse	[86], 84
Judith J.	561	Frederik, arveprins	A-70
Coke		Frederik, kronprins	[2]
Alexandra Marie Bridget	674	Frederik IX, konge	A-2, [4], 680
Colfach		Frederik VIII, konge	A-8, [61]
CHRISTIAN Magnus Peder	[1038]	Georg, prins	[131]
Esben	824	Gorm, prins	[89]
Herluf Hansen (KIT)	824	Gustav, prins	[74]
Nils FREDERIK	[1036]	Harald, prins	[71], 20, 84
PEDER Oscar Esben	[1037]	Henrik, prins	1

Navn	Reference	Navn	Reference
Ingeborg, prinsesse	[72], 82, 355, 398	Duff	
Ingrid, dronning	A-3, [5], 680	En dødfødt søn	[482]
Joachim, prins	[3]	Alexandra, prinsesse	[483], 80
Knud, arveprins	[20], 87	Maud, prinsesse	[484]
Louise, dronning (*1817)	A-17,	Duhrsson	
Louise, prinsesse (*1750)	A-67	Fredericka Ann	937
Louise, prinsesse (*1875)	[70], 86, 473	Dutry	
	[317], 360	Armand	517
Louise, dronning (*1851)	A-9, [62]	Mireille	517
Margrethe, prinsesse	[401], 678	Eilken	
Margrethe II, dronning	A-1, [1]	Alice	429
Thyra, prinsesse (*1853)	[335], 76, 615	Emery	
Thyra, prinsesse (*1880)	[73]	John Josiah	494
Valdemar, prins	[336], 91	Erbach-Erbach	
de Dampierre		Alexander, greve	541
Emanuela	657	Alexandra, grevinde	[782]
ROGER Richard Charles H., vicomte	657	Eberhard, greve	[783]
Danneskjold-Samsøe		Franz, greve	541
Louise, grevinde	363	von Erffa	
Davies		Rüdiger Hartmann, baron	536
LILIAN May	23	Ericsson	
WILLIAM John	23	Eva Inger Marie	829
Delfino		de Estrada y Vereterra	
Carla	644	Isabel, Doña	929
Leopoldo Girolamo Parodi	644	van Eyck	
Delgado y Fernandez		Helen Sophia	[987]
Carmen, Doña	931	Mark Nicholas	[988]
Denison		Robert	706
IRENE Frances Adza, lady	463	Farini	
Dessaules		Antonio Maria, Conte	901
Yvonne	525	Elena	[1102]
Deter		Gerardo	[1101]
Harriet Maxine	898	Tomaso, Conte	901
van Deurs		Ferguson	
BIRGITTE Eva	672	Ronald	716
Vivian	672	Ferner	
Dewar		Alexander	[186]
CAROLINE Cecily, hon.	676	Benedikte	[185]
Diplearakos		Carl-Christian	[188]
Aliki	924	Cathrine	[184]
von Doering		Elisabeth	[187]
ANGELA Mathilde Agathe	881	JOHAN Martin	114
Bernd	881	Ferrara-Pignatelli	
Dourneff		Emilia, grevinde	900
Constantin Afanasievitch	566	Vincento, Don	900
Helen	566	Fife	
Doursenot		Agnes, lady	373
Renée	1	Alexander, hertug	80, 373
Dowding		James, hertug (*1929)	[676]
Angela	670	James, jarl	373
Charles Stanley	670		
Duckwitz			
Emmy Luise	907		

Navn	Reference	Navn	Reference
Fischer		Fång	
Edith	132	Inge Anna Augusta	823
Flach		Gacry	
Axel Emil (MILES) Bancroft	821	Marina	525
En søn	[1028]	PAUL Francois Marie	525
Jana CAMILLA Gabrielle	[1029]	Galagau	
MILES Carl Gustaf	821	Jeanne	519
Fleetwood		Galitzin	
Carl-Mårten, baron	433	Alexandra Pavlovna, fyrstinde	429
HARDER Georg, baron	433	Alexei Vladimirovitch, fyrst	430
Forteviot		Natalie Alexandrovna, fyrstinde	430
Henry, baron	676	Paul Pavlovitch, fyrst	429
Fouché d'Otrante		Galobert y Satrustegui	
Margareta	6, 879	ALFONSO Alberto	[1138]
Fox		Jaime, Don	926
lady	670	Ganfini	
Freeman-Jackson		LUCIANO Benito Romolo	838
Virginia	934	UMBERTO Sergio Carlo Bernardino	838
de Franco		De la Gardie	
Maria del Carmen Franco, hertuginde	919	EBBA Margretha, grevinde	826
Frankrig		Garofoli	
Claude, prinsesse	682	WILMA Cristina Elisabetta	838
Hélène, prinsesse	489	Gaspar	
Henri (VI), prins	682	Herman	137
Isabelle, prinsesse	384	JOCELYN Briones	137
Louise, prinsesse	661	Gate	
Fraser		Brita	836
FLORA Marjory	112	Gazelli	
KATHARINE Ingrid Mary Isobel	[178]	Louisa, Donna	135
Freeman		von Gecmen-Waldeck	
Rachel	899	Alexis, baron	744
de Freitas		Geddes	
José	181	Charles John, lord	633
MARTHA Carvalho	181	Margaret Campbell, hon.	633
de Frese		de Geer af Finspång	
Elsa	575	ADRIENNE Ebba S., baronesse	[1040]
Freytag		GERARD Louis Jacques, baron	825
Alois	154	JANA Adrienne, baronesse	[1039]
Waltraud	154	LOUIS Bengt Ger., baron (*1931)	825
Friis		LOUIS Nils Gerard, baron (*1988)	[1041]
KIRSTINE Lønborg	98	de Geer af Leufsta	
Fruchaud		Louis, baron	432
Alexis	[961]	Marianne, baronesse	432
Fabiola	[960]	MÄRTHA Ebba Carolina, baronesse	24
Henri	684	von Geuder	
Jean	684	Wilhelmine Baronesse	A-85
Fugger von Babenhausen		Gijsberta de Lange	
Eleonore, grevinde	712, 873	Jacoba	554
Leopold, greve	873	Glahns	
Fürstenberg		CHRISTINE Marie	581
Leontine, prinsesse	707	GUNNAR William	581

Navn	Reference	Navn	Reference
Glarborg			626, 632, 640, 667
Jane	208	Cecilie, prinsesse	[500], 632
Steen (Petersen)	208	Elisabeth, prinsesse	[496]
Gleboff		Eugénie, prinsesse	[492]
Liubov	430	Filippos, prins	[15]
Gloucester		Georg, prins	[378]
Henry Windsor, hertug	[479]	Irene, prinsesse (*1904)	[489]
Richard Windsor, hertug	[672]	Irene, prinsesse (*1942)	[681]
William Windsor, prins	[671]	Khristophorus, prins	[384]
Golenistcheff-Kutuzoff		Margaretha, prinsesse	[498], 640
Marina Sergejevna, grevinde	428	Maria Georgievna, prinsesse	[381]
Sergei Alexandrovitch, greve	428	Maria-Olympia, prinsesse	12
Gombart		Marina, prinsesse	[497], 480
Ida	169	Michael, prins	[503]
Gómez-Acebo		Nicolaus, prins (*1872)	[380], 411, 480
BRUNO Alejandro	[1146]	Nikolaos, prins (*1969)	[13]
FERNANDO Umberto	[1148]	Olga, prinsesse (*1880)	[382]
Jaime, Don	929	Olga, prinsesse (*1903)	[495]
JUAN FILIBERTO Nicolas	[1145]	Olga Isabelle, prinsesse (*1971)	[719]
Luis, Don	929	Peter, prins	[491]
Luis BELTRAN Adolfo	[1147]	Sophie, prinsesse	[501], 515, 625, 888
Simonetta	[1144]	Theodora, prinsesse (*1906)	[499], 513, 887
Green		Theodora, prinsesse (*1983)	[14]
James	400	Guidobono-Calvachini- Roero-San Severino	
Grevenkop-Castenskiold		Anna, baronesse	397
Bente	95	Guillermo	
HELMUTH Victor	95	Jorge	555
Gross y Loring		Guillermo Marrero	
Julia, Doña	925	Edinia Mercedes	555
Grossman		Guinness	
Gisela	171	Brigid, lady	107
Grækenland		Rupert, Sir	107
Alexander I, konge	[486], 886	von Gunsteren	
Anne-Marie, dronning	[7], 680	Harry	711
Friederika, dronning	[516], 7, 488, 930	Wibeke	711
Georg I, konge	[333], 350, 411, 442, 626	Gürtler	
Georg II, konge	[485], 635	Elsa	650
Konstantin I, konge	[377], 442, 516, 634, 635	Gyllenkrook	
Konstantin II, konge	[680], 7	EBBA Anna Ida Louise, baronesse	577
Olga Konstantinovna, dronning	333, 350, 411, 442, 626	Nils, baron	577
Paul I, konge	[488], 7, 516, 930	Haessig	
Pavlos, kronprins	[12]	Alexander	254
Sophie, dronning	[442], 377, 516, 634, 635	Alwin	254
Grækenland og Danmark		Hagemann	
Alexandra, prinsesse (*1870)	[379], 78	Gabriele	121
Alexandra, prinsesse (*1968)	[718]	Ludwig	121
Alexia, prinsesse	[11]	Hamilton	
Andreas, prins	[383], 513, 515, 625,	ELLEN, grevinde	821
		Louise CHRISTINA, grevinde	522

Navn	Reference	Navn	Reference
Hannover		Hartz	
Alexandra, prinsesse	[724]	Ida Augusta	211
Caroline-Luise, prinsesse	[726]	Haunz	
Christian, prins (*1885)	[395]	Sonja	110
Christian, prins (*1919)	[517]	Wolfgang	110
Ernst August, arveprins (*1954)	[721]	von Hedemann	
Ernst August, kronprins (*1845)	76, 335, 615	Georg	469
Ernst August, prins (*1887)	[396], 488, 501, 615	Harald	469
Ernst August, prins (*1914)	[514]	Hedström	
Friederike, prinsesse	[713]	Arthur INGVAR	827
Georg, prins	[712]	JOHAN Mats	[1045]
Georg V, konge	335	Lars ANDERS	[1044]
Georg Wilhelm, prins (*1880)	[392]	LARS Arthur	827
Georg Wilhelm, prins (*1915)	[515], 501	Heering	
Guelf, prins (*1947)	[711]	PETER Frederik Suhm	583
Guelf Heinrich, prins (*1923)	[518]	Rosemarie	583
Heinrich Julius, prins	[725]	Hefti	
Ludwig Rudolph, prins	[722]	Kurt	253
Marie, prinsesse (*1952)	[720]	USCHI Theresia	253
Marie, dronning	335	van Helleputte	
Marie Louise, prinsesse (*1879)	[391], 499, 623	CHARLES Oscar Bernard	[1046]
Mirelle, prinsesse	[727]	Gerand Bernhard	828
Olga, prinsesse (*1884)	[394]	JAN Mikael Nicolas	[1047]
Olga, prinsesse (*1958)	[723]	RICHARD Albert Charles	828
Otto, prins	[1000]	Henig	
Tania, prinsesse	[993]	Ingeborg	907
Hanns		Richard	907
Ilse	116	Henny	
Hansen		Lucia	644
Betty	144	Henriksen	
Jenny	26	Asger Preben Wissing	672
Kirsten Vibeke	208	Hentschel von Gilgenheim	
Haraldsen		Georg-Alfred, Ritter	118
Karl	115	Ilona	118
Harewood		Hepburn-Stuart-Forbes-Trefusis	
Firenze, lady	478	Fenella	131
George, jarl	[669]	Herrera	
Henry, jarl	478	Eva Maria	876
Henry, jarl	478	Norberto	876
Marion, lady	669	Hessen	
Patricia, lady	669	Christina, prinsesse	[706], 888
Harraschein		Christoph, prins (*1901)	[625], 501, 888
Hedwig	908	Christoph, prins (*1969)	[991]
Harris		Clarissa, prinsesse	[710]
CLYDE Kenneth	109	Dorothea, prinsesse	[707]
KIRA Alexandrine Brigid Cecilie I.	[168]	Elena, prinsesse	[1075]
Hartmann		Elisabeth, prinsesse	[882]
LUISE Dora	876	Friedrich, landgreve (*1820)	443
Max Emil Theodor	876	Friedrich Karl, landgreve (*1868)	443, 501, 512
		Friedrich Wilhelm, prins	[620]
		Heinrich, prins (*1927)	[880]

Navn	Reference	Navn	Reference
Heinrich, prins (*1966)	[1074]	Alexandra, prinsesse	[642]
Irina, prinsesse	[992]	Andreas, prins	[697]
Karl Adolf, prins	[708], 623	Beatrice, prinsesse	[696]
Mafalda, prinsesse	[1073]	Cecile, prinsesse	[976]
Maximilian, prins	[621]	Elise, prinsesse	346
Moritz, prins	[879], 633	En dødfødt datter	[694]
Otto, prins	[881]	Ernst, prins	453, 498
Philipp, landgreve (*1896)	[622]	Feodora, prinsesse	526
Philipp, prins (*1970)	[1076]	Gottfried, prins	[640], 498
Rainer, prins	[709], 624	Hermann, prins	453
Richard, prins	[624]	Irma, prinsesse	[643]
Wolfgang, prins	[623], 512	Katerina, prinsesse	[979]
Hessen-Cassel		Kraft, prins	[695]
Carl, landgreve	A-66	Marie Melita, prinsesse	[641], 539
Friedrich, prins	A-68	Philipp, arveprins	[977]
Louise, prinsesse	A-33	Ruprecht, prins	[698]
Wilhelm, prins	A-34	Xenia, prinsesse	[978]
Hessen-Homburg		Hohenlohe-Waldenburg-	
Amalie, prinsesse	A-125	Schillingfürst	
Hessen und bei Rhein		Franziska, prinsesse	693
Alexander, prins (*1823)	366, 444	Hohenzollern	
Alexander, prins (*1933)	[704]	Albrecht, prins	[1025]
Anna, prinsesse	320	Carl Christian, prins	[42]
Elisabeth, prinsesse (*1895)	[630]	Désirée, prinsesse	[43]
Elisabeth Feod., prinsesse (*1864)	[445]	Elena (MAGDA), prinsesse	634
En dødfødt søn	[631]	Ferdinand, prins	[1026]
Ernst Ludwig, storhertug	[447], 452, 500	Friedrich, prins (*1891)	29, 763
Georg, storhertug	[632], 500	Friedrich Wilhelm, prins (*1924)	763
Irene, prinsesse	[446], 438	Hubertus, prins	[44]
Johanna, prinsesse	[705]	Johann Georg, prins	29
Karl, prins	320, 361	Karl Friedrich, arveprins	[1024]
Ludwig, prins (*1931)	[703]	Leopold, prins	451
Ludwig (V), prins (*1908)	[633]	Holstein-Ledreborg	
Ludwig IV, storhertug	361, 385, 438, 452	Birgitte, grevinde	522
Marie, prinsesse	[449]	JOSEF Johannes Ignatius M., greve	522
Viktoria, prinsesse	[444], 18, 383, 420	von Holzhausen	
Hewitt		ALEXANDRA Maria, baronesse	[1092]
Amy	400	GEORG Ferdinand, baron	[1091]
Heyssler		HANS Ulrich, baron	893
Mary	893	JOHANN Friedrich Anton, baron	[1090]
Hicks		KURT Ludwig, baron	893
DAVID Nightingale	884	von der Horst	
Herbert	884	Bernhard, baron	650
Hoffmeyer		Feodora, baronesse	650
HELENE Ravn	97	Hoyos-Sprinzenstein	
Hohenlohe-Bartenstein		Friedrich, greve	870
Henriette, prinsesse	692	Maria Antoinette, grevinde	870
Karl, prins	692	d'Huart Saint-Mauris	
Hohenlohe-Langenburg		Floria, baronesse	519
Adelheid, prinsesse	370, 436	Gérald, baron	519
Albrecht, prins	[699]	Hultmann	
		Hans	139
		Hans PETER	139

Navn	Reference	Navn	Reference
Hunt		Christopher (Hristifor), prins	[986]
Sidney	572	Dimitri, prins (*1958)	[966]
Huntington-Whiteley		Dimitrije, prins (*1965)	[1023]
John MILES	911	Elisabeth (Jelisavetta), prinsesse	[691]
von Hutier		Helen, prinsesse	[969]
Irmgard	126	Katarina, prinsesse	[981]
Ipsen		Lavinia, prinsesse	[1081]
Annelise Christel (LISSEN)	583	Michel, prins	[967]
Isemburg (se også Ysemburg)		Nicolaus, prins (*1928)	[690]
Marie Luise, prinsesse	882	Nikola, prins (*1958)	[980]
Italien		Paul, prinsregent	495
Elena, dronning	622	Petar II, konge	[886], 677
Maria Pia, prinsesse	689	Serge, prins	[968]
Marie Jose, dronning	689	Tatiana, prinsesse	[985]
Umberto II, konge	689	Tomislav, prins	[887], 700
Victor Emanuel III, konge	622	Jørgensen	
Jacobsen		Else	143
Ferner	114	Johanne	97
Janke		Jörn	
Erhard Otmar	257	Jutta	155
KERSTIN Sabine	257	Otto	155
Jansson		von Kantzow	
Irene	139	ELFI Lilian	833
Jardin		Karella	
Gertrud Marianne	907	Marina	503
Jaucourt		Theodore	503
Françoise	874	Karlebo	
Jenny		Birgit	827
Jacques Walter	35	Kauffmann	
MARIANNE Elisabeth	35	ANGELIKA Philippa	688
Jensen		Philip	688
Dina	145	Kautz	
EDITH Hedermann	90	Adolf	170
YLVA Margrethe	34	BENNET Henrik Marian	[302]
Joannidis		HENRIK Adolf	[257]
Pericles	381	KARIN Marie-Helene	[258]
Johansen		LENNART Rudolf Erhard	[301]
Anne-Lise	119	MADELEINE Cecilia	[259]
ARILD Martin	184	RUDOLF Adolf	170
Björn	184	Kemp	
PAUL Lauritz	119	William Alexander	655
SEBASTIAN Femer	[267]	Khristophorus af Grækenland	
Jud		Nancy (ANASTASIA), prinsesse	384, 423
Herman	423	von Kirchberg	
Jugoslavien		Luise, grevinde	A-101
Alexander, kronprins (*1945)	[953]	Kirstein	
Alexander, prins (*1924)	[689]	Heinz	121
Alexander I, konge	636, 677, 700, 706, 762	PETRA Wera	121
Alexandra, dronning	[677], 886	Kleger	
Andrej, prins	[888], 706, 762	Joseph Jakob	252
Arsene, prins	495	Regula	252

Navn	Reference	Navn	Reference
Klemming		Larsen	
GERDA Ingrid	31	AXEL Waigner	129
Kneidecker		Else	144
Gloria	688	ERNST Carl	98
Knickerbocker		OLE Friis	98
Margaret	560	TOVE Waigner	129
Knuth		Larsén	
Dagmar, grevinde	209	Nils GUNNAR	836
Knuth til Lilliendal		PER Simon	836
CHRISTIAN Gustav	728	Simon	[1055]
Kogevinas		Sofia Annika	[1054]
Linos	136	Larsson	
Nicolaos NICOS Eleftherios	136	ANDERS Gustaf Ernst	139
Kottulinsky		ANNA MARGARETA	94
Jaroslav, greve	890	CHRISTIAN Anders	[226]
Karl Kunata, greve	890	ELIN Mathilda	24
Maria Ileana, grevinde	[1087]	Gustaf Adolf	139
von Krause		Karl Frithiof Wigott	94
Ursula	117	NINA Birgitte	[227]
Kreuger		Stina Britta Karolina	139
John	738	Lascelles	
Kristensen		David, viscount	[936]
Susanne	209	Gerald, hon.	[670]
Svend Erik	209	HENRY Ulick	[940]
Kromer		James, hon.	[937]
Ema	33	Jeremy, hon.	[938]
Krzesinski		Mark, hon.	[939]
Felix	410	Rowan	[1152]
Julia	410	Sophie	[1151]
Mathilde (MARIA) Felix., prinsesse	410	Lauritsen	
Kuen		TOVE Kohl	208
ANTONIA Maria	253	Lawrence	
Kulikovski		Guy Stewart	715
Alexander	390	TIMOTHY James Hamilton	715
Guri Nikolaievitch	[511]	Ledebur-Wicheln	
Nicolai Alexandrovitch	390	Karoline, grevinde	689
Tichon Nikolaievitch	[510]	Leeds	
von Köppen		Nancy Marie	[562]
Ella	467	Lehmann	
de Laborde de Monpezat		Hedwig	469
André, greve	1	Leiningen	
Lala		Andreas, prins	[773]
MARIA Anna	22	Emich, fyrst (*1866)	526
Lambrino		Emich, fyrst (*1926)	[760], 533
Constantin	634	Hermann, prins	[1021]
Joana Maria Valentina (ZIZI)	634	Karl, fyrst (*1898)	526, 533, 888
PAUL Philippe	[1079]	Karl, prins (*1928)	[761]
Langenskiöld		Karl Boris, prins (*1960)	[1020]
Carl PEDER Hans	827	Karl-Emich, arveprins	[772]
HANS Eric Christoffer	827	Kira, prinsesse	[762], 888
Lantz		Margarita, prinsesse	[763]
Véronique	686	Melita, prinsesse	[771]
		Stephanie, prinsesse	[774]

Navn	Reference	Navn	Reference
Lequio di Assaba		Wilhelm Sebastian	[248]
Alessandro	[1128]	Ljungberg	
Clemente, Conte	921	Gösta Arthur	823
Desideria	[1129]	OLLE Arthur	823
Francesco, Nobile	921	Victor von Arbin	[1035]
Leske		Lorentzen	
Edith	121	Christian	[265]
Leuchtenberg		ERLING Sven	113
Eugène de Beauharnais, hertug	A-74, A-98	Haakon	[181]
		Ingeborg	[182]
Leveson-Gower		Olav	[264]
Elizabeth Georgina	364	RAGNHILD Alexandra	[183]
Liebes		Øivind	113
Martin	153	Lugo	
Peter von Assisi	153	Jaime, hertug	954
Liechtenstein		Lund	
Barbara, prinsesse	689	ELSA Juliane	824
Franz Joseph II, prins	215	Lustenberger	
Johannes, prins	689	Rosa	254
Josef-Emanuel, prins	[293]	von Lücken	
Leopold, prins	[290]	Jutta	538
Maria Annunciata, prinsesse	[291]	Lüttichau	
Marie Astrid, prinsesse	[292]	Folmer	521
Nikolaus, prins	215	Luxemburg	
de Ligne		Félix, prins	133
Marie, prinsesse	492	Adolphe, storhertug	357
Yolande, prinsesse	212	Alexandra, prinsesse	[284]
Lindberg		Charlotte, storhertuginde	133
Anna-Lisa	110	Félix, prins	[282]
Gullan MARIANNE	22	Guillaume, prins (*1963)	[216]
Niels Gustaf HELGE	22	Guillaume, prins (*1981)	[281]
Linder-Aronsson		Henri, arvestorhertug	[213]
LARS Johan	831	Hilda, prinsesse	357
Nils LENNART	831	Jean, storhertug	133
Lindgren		Joséphine-Charlotte, storhertuginde	[133]
LYDIA Maria	577	Louis, prins	[283]
Lindholm		Marguerite, prinsesse	[215]
SUNE Anshelm	830	Marie Astrid, prinsesse	[212]
Lindsten		Sebastian, prins	[285]
Klas Emil	839	Lönegren	
Ruth KARIN Birgitta	839	Märtha Catharina	910
Linley		Löwenstein-Wertheim-Freudenberg	
David, viscount	[934]	Ameli, hertuginde (*1923)	530
Lippe		Amélie, prinsesse (*1883)	88
Bernhard, prins	418	Gertrud, hertuginde	532
Calixta, prinsesse	617	Udo, prins	530, 532
Friedrich Wilhelm, prins	617	Löwenstein-Wertheim-Rosenberg	
Lippe-Bisterfeld		Aloys Konstantin, arveprins	161
Adelheid, prinsesse	611	Carl Friedrich, prins	[249]
Armgard, prinsesse	418	Christina Maria, prinsesse	[251]
Lithander		Hubertus, prins	[250]
Patrick Edvard Christian	[247]	Karl, prins	161
Per-Edvard	160		

Navn	Reference	Navn	Reference
Macduff		McDougall	
DAVID Charles, jarl	[952]	Herbert	425
MacKellar		NADINE Sylvia Ada	425
Margaret SHEILA	428	McKibben	
Maddox		Mildred	892
DOROTHY Ethel	583	McNeil	
di Madrone		Agnes	889
Anna, visconti	922	Mecklenburg-Schwerin	
Magnusson		Adolf Friedrich, hertug	[346]
Barbro BIRGITTA	579	Alexander, hertug	[342]
Carl GUSTAV Victor	[48]	Alexandra, storhertuginde	[393], 76, 877
TORD Gösta	31	Anastasia, hertuginde	[103]
Tord LENNART	31	Anna, hertuginde	[343]
Tord OSCAR Fredrik	[49]	Cecilie, hertuginde	[77], 527, 609
TRULS Mattias	579	Christian Ludwig, hertug	[100], 877
VICTOR Edmund Lennart	[50]	Donata, hertuginde	[146]
Malmgren		Edwina, hertuginde	[147]
ELSA Birgitta Margareta	171	Elisabeth, hertuginde	[344]
Maltoft		Frederikke, hertuginde	A-71
Bodil	27	Friedrich Franz II, storhertug	A-20, [320]
Maltoft-Nielsen		Friedrich Franz III, storhertug	A-10, [63], 393, 609
Villy	27	Friedrich Franz IV, storhertug	[76], 393, 877
Manley		Friedrich Franz V, storhertug	[99]
Richard Nigel	3	Friedrich Ludwig, arvestorhertug	A-80
Manos		Friedrich Wilhelm, hertug	[345]
Petros	486	Heinrich, hertug (*1876)	[347]
Manville		Heinrich Borwin, hertug (*1885)	[405]
ESTELLE Romaine	435	Johann Albrecht, hertug	[341]
Hiram EDWARD	435	Joseph, hertug	[406]
Marone		Karin-Elisabeth, storhertuginde	99
ANNA Sandra	[928]	Luise, hertuginde (*1779)	A-115
Enrico, greve	660	Luise, hertuginde (*1824)	338
Giovanna	[926]	Maria Pavlovna, hertuginde	[339], 380, 452
Maria Teresa	[927]	Marie Antoinette, hertuginde	[404]
Vittoria	[925]	Marie Luise, hertuginde	[403]
Martinez-Bordiu		Nikolaus, hertug	[340]
Carmen	919	Olga, hertuginde	[101]
Mathew		Paul Friedrich, storhertug (*1800)	A-40
Francis	567	Paul Friedrich, hertug (*1852)	[338]
Nicholas	[809]	Paul Friedrich, hertug (*1882)	[402]
Thomas	567	Thyra, hertuginde	[102]
Maurice		Woizlawa Feodora, hertuginde	[417]
Pierette Gabrielle	654	Mecklenburg-Strelitz	
Mayr		Friederike, prinsesse	A-127
Anita	110	von Meran	
McCooey		Henriette, grevinde	702
Eunice	684	Marie Theresia, grevinde	890
McCreevy		von Merenberg	
Alice	566	Natalie Alexandrovna, grevinde	349
McDonald			
Philippa	922		

Navn	Reference	Navn	Reference
Meschtscherski		Morton Stuart	
Alexandra Nikolaievna, fyrstinde	429	Archibald John	117
Nathalia Alexandrovna, fyrstinde	425	Mosley	
Messel		Gladys Jean	560
Anne	668	Mount Temple	
Mestre		Wilfred William Ashley, baron	629
Maria Teresa	213	Mountbatten (se også Battenberg)	
Mestre y Alvarez-Tabio		Alexander	[463]
José Antonio, Don	213	IRIS Victoria Beatrice Grace, lady	[655]
Medforth-Mills		IVAR Alexander Michael, lord	[801]
Robin	737	Leopold, lord	[465]
Milford Haven		Pamela, lady	884
David, marquis	[560]	Tatjana, lady	[559]
George, marquis (*1892)	[628], 420	Mountbatten af Burma	
GEORGE Ivar, marquis (*1961)	[800]	Louis, jarl	629
LOUIS A. Mountbatten, marquis	18, 383, 420, 444	Patricia, grevinde	883
Miller		Munck af Fulkila	
Chantal	12	Carl Jacob	354
ROBERT Warren	12	EBBA Henriette	354
von Miller zu Aichholz		Munk	
Alexander, reichsritter	[197]	Birgit	730
Heinrich, reichsritter (*1896)	126	Knud	730
Heinrich, reichsritter (*1973)	[199]	Maria	730
Oscar, reichsritter	126	de Muralt	
Philipp, reichsritter	[198]	DENYSE Henriette	654
Mitchell		Robert Gaston	654
AUDREY May	1029	Murphy	
Moeller		Esther Blanche (JILL)	565
Ludwig	623	von Münchhausen	
Otilie	623	Elisabeth-Louise (ISA), baronesse	99
Moes		Möbius	
ANNE Sophie Elisabeth	[203]	Hilde	255
Benedikte	[201]	Mårtensson	
KARL Moritz	127	Karl SVEN	822
Marie-Louise	[200]	Per GUSTAF	822
Moritz	127	Nagavitzine	
OTTO Andreas	[202]	HÉLENE Henriette	885
Montagu-Douglas-Scott		Paul	885
ALICE Cristabel, lady	479	Narishkine	
Montague		Irina Vassilievna	427
Alice	476	Nassau	
Montalvo y Orovia		Helene, prinsesse	365
Carmen, Doña	927	Nikolaus, prins	349
Montenegro		Wilhelm, hertug	A-50
Zorka, prinsesse	636	de Nassau	
Montgelas		Carl Johann	[289]
Clementine, grevinde	153	Constantin	[287]
Moore		Jean	[214]
Elsie	658	Marie-Gabrielle	[286]
de Mora y Fernandez		Wenceslas	[288]
Gonzalo, Don	134	Nassau-Usingen	
		Caroline, prinsesse	A-69

Navn	Reference	Navn	Reference
Nassau-Weilburg		Maud, dronning	[375], 69, 92
Friedrich Wilhelm, prins	A-100	Olav V, konge	[82], 92
Nederlandene		Ragnhild, prinsesse	[113]
Anna, dronning	367	Sonja, dronning	115
Beatrix, dronning	[552]	Nowotney	
Bernhard, prins	418	Christa	3
Christina, prinsesse	[555]	O'Malley	
Claus, prins	552	HAMILTON Joseph Keyes	655
Constantijn, prins	[791]	O'Malley Keyes	
Emma, dronning	347	Middleton	655
Frederik, prins	A-38	Ochsner	
Hendrik, prins	367	Micheline	828
Irene, prinsesse	[553]	Oelrichs	
Johan Friso, prins	[790]	Charles	405
Juliana, eksdronning	[418]	Natalie	405
Margriet, prinsesse	[554]	von Oertzen	
Sophie, prinsesse	341	Joachim	1064
Wilhelmine, dronning (*1774)	A-77	Kristin	1064
Wilhelmina, dronning (*1880)	347	Ogilvy	
Willem I, konge	A-76	Angus, hon.	674
Willem II, konge	367	JAMES Robert Bruce	[947]
Willem III, konge	347	MARINA Victoria Alexandra	[948]
Willem-Alexander, kronprins	[789]	Ohaim	
Nielsen		Karla Franziska	871
GERDA Annie	90	Oldenburg	
Kaj	132	Alexander, hertug	390
KAREN Dorthea	129	Alexandrine, hertuginde	[413]
MICHAEL Adalbert Wilfried	906	Altburg, hertuginde (*1903)	[416]
Nilert		Altburg, hertuginde (*1938)	[536]
ANNA-TUVA Jana	[1051]	Anton Günther, hertug	[530]
Anne-Marie	[832]	Beatrix, hertuginde	[775]
CHARLOTTA Catharina	[831]	Bibiane, hertuginde	[245]
FREDRIK Tore	[833]	Christian, hertug	[766]
IDA-MAIA Gottlinde	[1052]	Egilmar, hertug	[534]
JAN Carl Henrik Svante	[830]	Eilika, grevinde (*1972)	[777]
Karl HENRIK (Nilsson)	578	Eilika, hertuginde (*1928)	[533], 760
NICHOLAS Alvin	[1053]	En dødfødt søn, hertug	[470]
TORE Henrik	578	Friedrich August, hertug (*1900)	[414]
Nilsen		Friedrich August, hertug (*1936)	[535], 156
Ragna	113	Friedrich August, hertug (*1952)	[767]
Nissvandt		Friedrich August, storhertug (*1852)	344, 368, 610
Karin	110	Georg-Moritz, hertug	[770]
Sven	110	Helene, hertuginde	[765]
Norris		Huno, hertug	[537]
Frank	566	Ingeborg Alix, hertuginde	[415], 897
Kathleen	566	Johann, hertug	[538]
Norge		Margarete, hertuginde (*1954)	[768]
Astrid, prinsesse	[114]	Margarethe, hertuginde (*1881)	[471]
Haakon, kronprins	[190]	Nikolaus, hertug (*1955)	[769]
Haakon VII, konge	[69], 92, 375	Nikolaus, storhertug (*1897)	[412], 156, 760
Harald, konge	[115]		
Märtha, kronprinsesse (*1901)	[92], 82		
Märtha, prinsesse (*1971)	[189]		

Navn	Reference	Navn	Reference
Paul-Wladimir, hertug	[243]	d'Orléans, Spanien	
Peter, hertug (*1868)	390	Alphonso, infant	455
Peter, hertug (*1926)	[532]	Antonio, infant	455
Peter II, storhertug (*1827)	344, 368	Ortenburg	
Rixa, hertuginde (*1924)	[531]	Alfred-Friedrich, greve	538
Rixa, hertuginde (*1970)	[244]	Alram, greve	43
Sophie, hertuginde (*1972)	[776]	Heinrich, greve	43
Sophie Ch., hertuginde (*1879)	[469], 610	Ilka, grevinde	538
Ollén		Ortner	
Gertrud	577	Elisabeth	650
JOHANNES Olof	577	von der Osten	
Olrik		Cecilie	[239]
Adele Dorthea	95	Dinnies	[237]
Olsen		DINNIES Friedrich Karl	152
DORIT Zander	210	Friederike	[236]
POUL Zander	210	Hubertus	[238]
Ragnhild	114	Karl August	152
Onslow		Ovtchinnikoff	
Gwendolen Firenze Mary	107	Alexander	491
von Oppersdorff		Irene	491
Alexander Wolfgang, greve	[1078]	Owens	
Friedrich Carl, greve (*1926)	882	Josephine	885
Friedrich Karl, greve (*1962)	[1077]	Oxenberg	
Wilhelm Hans, greve	882	Catherine	[970]
Orange-Nassau		Christina	[971]
Bernhard, prins	[797]	Howard	691
Floris, prins	[799]	Oxholm	
Maurits, prins	[796]	ELSA Mimi Adelaide Marie	520
Pieter Christiaan, prins	[798]	Oxvang	
d'Orléans		Anna	143
Françoise, prinsesse	336	Henning	143
Alfonso	[1099]	Paley, von Hohenfelsen	
Alonso, prins (*1912)	[645]	Irina Pavlovna, prinsesse	426
Alonso, prins (*1940)	[900]	Olga Valerianovna, prinsesse	426
Alvaro, prins (*1910)	[644]	Palm	
Alvaro, prins (*1947)	[902]	GERTRUD Katarina	432
Alvaro (*1969)	[1100]	Paltoff	
Ataúlfo, prins	[646]	Sophia Sergeievna	493
Beatriz, prinsesse	[901]	Parma og Piacenza	
Françoise, prinsesse	384	Roberto I, hertug	401
Gerarda, prinsesse	[899]	Pasierbsky	
Jean (III), prins	384	Edeltraut	121
Marie, prinsesse	91, 336	Patterson	
Robert, prins	336	BERENGAR Orin Bernhard Kirby	[1056]
d'Orléans og Bragança		DOHNA-Maria	[1058]
Isabelle, prinsesse	682	Kirby Williams	869
Maria da Glória, prinsesse	953	MARINA Adelaide Emily	[1057]
Pedro Gastão, prins	953	Patzek	
d'Orléans-Bourbon		ANTON (Patrzek)	22
Carla	[1097]	ERIKA Maria Regina Rosalie	22
Marc	[1098]	Paulsson	
		EBBA Cecilia	822

Navn	Reference	Navn	Reference
Pavlos		Alexander Ferdinand, prins	[871]
Marie-Chantal, kronprinsesse	12	Alexandra, prinsesse	[1071]
Pearl		Alexandrine, prinsesse (*1803)	A-41
Leroy	1058	Alexandrine, prinsesse (*1915)	[108]
Stephen L.	1058	Alfred, prins	[878]
Pedersen		Anastasia, prinsesse	[161]
Aksel	141	Anna, prinsesse (*1836)	443
KRISTIAN Kejser	141	Anna, prinsesse (*1858)	[369]
MICHAEL Kejser	[228]	ANTONIA Brigid Elizabeth Louise	[167]
Pedesk		August Wilhelm (AUWI), prins	[612]
Edgar	144	Barbara, prinsesse	[877], 100
TAIMI Elisabeth	144	Burchard, prins	[873]
Pellegrini		Cecilie, prinsesse	[109]
ADELAIDE Maria	252	Charlotte, prinsesse (*1831)	437
Pereira		Charlotte, prinsesse (*1860)	[437]
Ercilia	182	Christa, prinsesse	[153]
Pettersson		Christian Sigismund, prins	[159]
Maria AUGUSTA	434	Christine, prinsesse	[1162]
Pfeiffer		Désirée, prinsesse	[1072]
Gertraude	907	Donata Victoria, prinsesse	[1065]
Hermann Horst	907	Eitel Friedrich, prins	[610], 469
Philipsen		Elisabeth, prinsesse (*1815)	320, 361
Christian	130	Elisabeth, prinsesse (*1857)	[368], 610
Jens	130	Felicite, prinsesse	[152]
Phillips		Franz Friedrich, prins (*1944)	[1070]
MARK Anthony Peter	715	Franz Josef, prins (*1916)	[876], 764
Peter	[996]	Franz Wilhelm, prins (*1943)	[1068], 764
Peter William Garside	715	Friederike, prinsesse	A-63
Zara	[997]	Friedrich (George Mansfield), prins	[107]
Platten		Friedrich Christian, prins	[1069]
Iris Elsie	884	Friedrich Karl, prins (*1828)	A-30, [330]
von Plettenberg		Friedrich Karl, prins (*1893)	[474]
Ehrengard, baronesse	537	Friedrich Karl, prins (*1919)	[117]
von Plotho		Friedrich Leopold, prins (*1865)	[370], 83
Christoph, baron	[1027]	Friedrich Leopold, prins (*1895)	[475]
Manfred	778	Friedrich NICHOLAS	[163]
Wilfried	778	Friedrich Sigismund, prins	[473], 83
Politis		Friedrich Wilhelm, prins	[154]
Yolanda	136	Friedrich Wilhelm III, konge	A-78, A-82 A-90, A-108, A-120
Portugal		GEORG FRIEDRICH Ferdinand	[246]
Antonia, prinsesse	451	Heinrich, prins (*1862)	[438], 446
Maria Antónia, infantinde	401	Heinrich, prins (*1900)	[619]
Pratt		Herzeleide Ina Marie, prinsesse	[874]
Elizabeth	405	Hubertus, prins	[106]
George	405	Ina Marie, prinsesse	613
Prince		Joachim, prins	[614]
MARY Evelyn	688	Karl, prins	A-60
William	688	Kira, prinsesse	[157]
Preussen		Louis Ferdinand, prins	[158]
En datter, prinsesse	[868]	Ludwig, prins	A-126
Adalbert, prins (*1884)	[611]	Ludwig Ferdinand, prins	[105], 527, 535
Adalbert-Adelhart, prins (*1948)	[1060]		

Navn	Reference	Navn	Reference
Luise, prinsesse (*1808)	A-39	Ella Viola, grevinde	[663]
Luise, prinsesse (*1838)	A-27, [327]	FRIEDRICH W. A. Erdm., greve	467
Luise, prinsesse (*1917)	[116]	von Pückler, von Groditz	
Luise, dronning (*1810)	A-79, A-83, A-91, A-109, A-121	Sylvius, greve	123
Luise Margaret, prinsesse	A-15, [68], 483	Radziwill	
Margarete, prinsesse	[443], 501, 512	Dominikus, prins	492
Marie, prinsesse (*1855)	[367]	Hieronymus, prins	492
Marie Cécili, prinsesse (*1942)	[156], 535	Jerzy	[685]
Marie Christine, prinsesse (*1947)	[162]	Tatiana	[684]
Marie-Louise, prinsesse	[1059]	Ramsay	
Michael, prins	[155]	ALEXANDER Robert Maule, Sir	81
Michaela, prinsesse	[241]	Patricia, lady	[81]
Natalie, prinsesse	[242]	Ramsay of Mar	
Oscar, prins (*1888)	[613]	ALEXANDER Arthur Alphonso D.	[112]
Oscar, prins (*1915)	[872]	ALICE Elizabeth Margaret	[179]
Oskar, prins (*1959)	[1067]	ELIZABETH Alexandra Mary	[180]
Philip, prins	[240]	Rapp	
RUPERT Alexander Frederick	[166]	Solveig	184
Sigismund, prins (*1864)	[439]	Raschevsky	
Sigismund, prins (*1896)	[618], 100	Sergei	409
Stephan Alexander, prins	[1061]	Zenaida Sergeievna	409
Stephanie, prinsesse	[1156]	von Reibnitz	
Victoria, prinsesse (*1866)	[440]	Günther, baron	675
VICTORIA Marina Cec. (*1952)	[165]	Marie-Christine, baronesse	675
Viktoria Luise, prinsesse	[615], 396, 488, 501	Reindl	
Viktoria Margarete, prinsesse	[472]	Maria THERESIA Elisabeth	650
Viktoria Marina, prinsesse	[869]	Max	650
Waldemar, prins (*1868)	[441]	Reinhold	
Waldemar, prins (*1889)	[617]	Hanns	116
Wilhelm, prins	[104]	Hermann	116
Wilhelm Karl, prins (*1922)	[875]	Manfred	[191]
Wilhelm Karl, prins (*1955)	[1066]	Reuss	
Wilhelm Viktor, prins	[870]	Augusta, prinsesse	A-21, [321]
William ANDREW	[164]	Felicite, prinsesse	148, 518
Xenia, prinsesse	[160]	Feodora, prinsesse	[546]
Prübenau		Heinrich I, prins	417
Ernestine	155	Heinrich II, prins	[666]
Puggaard-Müller		Heinrich IX, prins (*1827)	616
Gunnar	90	Heinrich IX, prins (*1947)	[548]
Pulci-Doria		Heinrich LXIII, prins	A-42
Franceska, Nobile	900	Heinrich VII, prins	468, 472
Putiatin		Heinrich VIII, prins	[547]
En søn, fyrst	[687]	Heinrich X, prins	[549]
Michail Sergeievitch, fyrst	493	Heinrich XIII, prins	[550]
Sergej Michailovitch, fyrst	493	Heinrich XLIV, prins	A-84
von Pückler		Heinrich XV, prins	[551]
Sylvia, grevinde	123	Heinrich XX, prins	[788]
von Pückler Burghauss		Heinrich XXVII, prins	346
Carl Friedrich, greve	467	Heinrich XXX, prins	616
Eleonore Renata, grevinde	[664]	Heinrich XXXIII, prins	472
		Heinrich XXXIV, prins	417
		Heinrich XXXV, prins	468
		Heinrich XXXVI, prins	106

Navn	Reference	Navn	Reference
Hermine, prinsesse	876	Romanoff	
Magdalene, prinsesse	106	Alexander Nikititch, prins	[570]
Marie Luise, prinsesse	[665]	Alexis, prins	[806]
Sophie Renata, prinsesse	417	Andrei Andreievitch, prins	[566]
Viktoria Feodora, prinsesse	346	Andrew, prins	[808]
Reuss-Ebersdorf		Marina, prinsesse	[574]
Augusta, grevinde	A-113, A-119	Michail Andreievitch, prins (*1920)	[565]
Reuss-Greiz		Michail Feodorovitch, prins (*1924)	[568]
Luise, prinsesse	367	MICHAIL Paul, prins (*1959)	[810]
Reuterswård		Nicholas, prins	[573]
ANNA Ebba Charlotte	[1043]	Nikita Nikititch, prins	[569]
Bengt Gustaf PONTUS	826	Olga, prinsesse	[567]
GUSTAF Oscar Pontus	[1042]	Peter, prins	[807]
Gustaf Pontus	826	Rostislav, prins	[572]
Rhodes		STEPHENA Alexandra, prinsesse	[816]
GEORGE Bum	583	Theodore Nikititch, prins	[811]
Rhodes-Maddox		Xenia Andreievna, prinsesse	[564]
JILL Georgina	583	Romanoff-Iljinski	
Ribeiro		Ann	[964]
Paulo	182	Dimitri	[962]
PAULO César	182	Michael	[965]
VICTORIA Ragna Lorentzen	[266]	Paul, fyrst	[688]
von Richthofen		Paula Marie	[963]
Alice (ALIX), baronesse	123	Romanoff-Krasinski	
Gertrud, baronesse	572	Vladimir, fyrst	[529]
Ursula, baronesse	708	Romanovicz	
dei Conti Rignon		Charlotte Martha	257
Carolina	161	Romanovskaia-Iljinskaia	
Rindom		Audrey, fyrstinde	494
Jørgen	211	Romanovskaia-Kutuzov	
Peter	211	Nadejda, fyrstinde	[571]
PHILIP Axel	[276]	Romanovski	
Thomas	[275]	Evguenia Maximilianovna, fyrstinde	390
Rivelsrud		Maria Maximilianovna, fyrstinde	391
ELNA Olette	94	Rosanes	
Johan	94	Mikael	37
Kristine	94	von Rosen	
Robato		Elsa, grevinde	94
Edelmira, Donã	656	Eugène, greve	94
Robbert		Rosenborg	
ROBERT Alexander Christensen	22	Aage, greve	[397]
SONJA Helene	22	Alexander	[271]
Roche		Alexandra, komtesse	[520]
Frances Ruth Burke	714	Anne Dorthe, grevinde	27
Rodzianko		Axel, greve	[208]
Maria	422	Benedicte, komtesse	[272]
Rogers		Birger, greve	[209]
Jean	211	Camilla, komtesse	[37]
Rolfs		Carl Johan, greve (*1952)	[210]
Annemarie	154	Carl Johan, greve (*1979)	[269]
Romaine		Caroline, komtesse	[273]
Henrietta ESTELLE	435	Charlotte, komtesse	[130]
		Christian, greve (*1932)	[521]

Navn	Reference	Navn	Reference
Christian, greve (*1942)	[27]	Maria, prinsesse (*1964)	[740]
Désirée, komtesse (*1955)	[211]	Marie (Marija), prinsesse (*1900)	[636], 677, 700, 706, 762
Désirée, komtesse (*1990)	[270]	Michael I (MIHAI), konge	[678], 523
Dorrit, grevinde	90	Mircea, prins	[639]
Eleanor, grevinde	400	Nikolaj, prins	[637]
Erik, greve	[399]	Sophie, prinsesse	[739]
Feodora, komtesse	[38]		
Flemming, greve	[132]	Rusland	
Inge, grevinde	26	Alexander Alexandrovitch, storfyrst	[386]
Ingolf, greve	[26]	Alexander II Nikolaievitch, zar	334, 339, 362, 379, 445
Josephine, komtesse	[36]	Alexander III Alexandrov., zar	334, 351, 448
Julie, komtesse	[268]	Alexander Michailov., storfyrst	[351], 388
Karin, grevinde	521	Alexander Vladimirov., storfyrst	[407]
Katharina, komtesse	[204]	Alexandra Feod., zarina (*1798)	A-45
Lois, grevinde	399	Alexandra Feod., zarina (*1872)	[448], 385
Marina, komtesse	[732]	Alexei Michailovitch, storfyrst	[353]
Mathilde, grevinde	397	Alexis Nikolaievitch, zarevitsch	[508]
Oluf, greve	[90]	Anastasia Michailovna, storfyrstinde	A-11, [64], 393, 609
Philip, greve	[205]	Anastasia Nikolaievna, storfyrstinde	[507]
Ruth, grevinde	132	Andrei Alexandrovitch, prins	[425]
Ulrik, greve	[129]	Andrei Vladimirovitch, storfyrst	[410]
Valdemar, greve (*1915)	[519]	Boris Vladimirovitch, storfyrst	[409]
Valdemar, greve (*1965)	[731]	Dmitri Alexandrovitch, prins	[428]
Viggo, greve	[400]	Dmitri Pavlovitch, storfyrst	[494]
von Ruffin		Feodor Alexandrovitch, prins	[426]
Dorit, baronesse	547	Georgi Alexandrovitch, storfyrst	[387]
Franz-Anton, baron	547	Georgi Michailovitch, storfyrst	[350], 381
Ruffo		Helene Pavlovna, storfyrstinde	A-81
Elisabeth Fabrizievna	425	Helene Vladimirovna, storfyrstinde	[411], 380, 480
Ruffo di Calabria		Irina Alexandrovna, prinsesse	[424]
Don Fulco, Principe	135	Kira Kyrillovna, storfyrstinde	[527], 105, 535
Maria Christina, Donna	902	Konstantinin Nikol., storfyrst	333
Ruh		Kyrill Vladimirovitch, storfyrst	[408], 105, 452
Helene	170	Maria Alexandrovna, zarina	334, 339, 362, 379, 445
Ruiz de Arana y Fontagud		Maria Alex., storfyrstinde	362, 408, 447
José Javier, Don	927	Maria Feodor., zarina (*1759)	A-89
Ruiz de Arana y Montalvo		Maria Feodor., zarina (*1847)	[334], 351, 448
Cristina	[1139]	Maria Pavl., storfyrstinde (*1786)	A-111, A-123
Inèz	[1141]	Maria Pavl., storfyrstinde (*1890)	[493], 78
ISABEL Alfonsa	[1140]	Maria Vladimir., storfyrstinde	[764], 1068
José Maria, Don	927		
Rumænien			
Alexander, prins	[1080]		
Anne, dronning	[523], 678		
Carol, prins	[885]		
Carol II, konge	[634], 487, 523		
Elena, prinsesse	[737]		
Elisabeth, prinsesse	[635], 485		
Ferdinand I, konge	451, 485, 487		
Helene, dronning	[487], 523, 634		
Ileana, prinsesse	[638]		
Irina, prinsesse	[738]		
Margarita, prinsesse	[736]		

Navn	Reference	Navn	Reference
Marie Kyrillovna, storfyrstinde	[526], 533, 888	Olga Elisabeth, prinsesse	[467]
Marie Nikolaievna, storfyrstinde	[506]	Sachsen Coburg og Gotha	
Michail Alexandrov., storfyrst	[389]	Adrian, prins	[918]
Michail Michailovitch, storfyrst	[349], 628	Albert, prins	A-28, [328], 332
Michail Nikolaievitch, storfyrst	A-22, [322], 381, 388	Alexandra, prinsesse	[453], 498
Nikita Alexandrovitch, prins	[427]	Alfred, hertug (*1844)	[362], 408, 447
Nikolai I, zar	A-44	Alfred, prins (*1874)	[450]
Nikolai II Alexandrovitch, zar	[385], 448	Andreas, prins	[915]
Nikolai Michailovitch, storfyrst	[348]	Beatrice, prinsesse (*1884)	[455]
Nina Georgievna, prinsesse	[422]	Beatrice, prinsesse (*1951)	[917]
Olga Alexandrovna, storfyrstinde	[390]	Carl Eduard, prins	[1106]
Olga Nikolaievna, storfyrstinde	[504]	Caroline Mathilde, prinsesse	[653]
Paul Alexandrovitch, storfyrst	78, 379, 426	En datter, prinsesse	[454]
Paul I, zar	A-88	Ernst I, hertug	A-56
Rostislav Alexandrovitch, prins	[429]	Ernst Josias, prins	[1105]
Sergei Alexandrovitch, storfyrst	445	Ernst-Leopold, prins	[907]
Sergei Michailovitch, storfyrst	[352]	Ferdinand Christian, prins	[1107]
Tatjana Nikolaievna, storfyrstinde	[505]	Friedrich Josias, prins	[654]
Vassili Alexandrovitch, prins	[430]	Hubertus, prins (*1909)	[652]
Vladimir Alex., storfyrst	339, 380, 452	Hubertus, prins (*1961)	[1103]
Vladimir Kyrillovitch, storfyrst	[528], 1068	Hubertus, prins (*1975)	[1123]
Xenia Alexandr., storfyrstinde	[388], 351	Johann Leopold, arveprins	[650]
Xenia Georgievna, prinsesse	[423]	Karl Eduard, hertug	[462], 21
Ruspoli		Leopold, prins	[365]
Vittoria Elilia Ipsycrathea A., Donna	657	Malte, prins	[1109]
Ryding		Maria Claudia, prinsesse	[916]
Carl Göran Magnus	[1034]	Marianne, prinsesse	[906]
Ebba CHARLOTTA Marianne	[1033]	Marie, prinsesse	[451]
Niels GUSTAF Johan	[1032]	Peter, prins (*1939)	[908]
Per GÖRAN	823	Peter, prins (*1965)	[1108]
Per JOHAN Gösta	823	Sibylla, prinsesse	[651], 21
Ryndziak		Stephanie, prinsesse	[1122]
Klothilde	909	Victoria, prinsesse (*1963)	[1104]
Sachsen		Viktoria Feodor., prinsesse (*1876)	[452], 105, 408, 447
Margarete, prinsesse	29, 763	Sachsen Coburg Saalfeld	
Sachsen Altenburg		Franz, hertug	A-112, A-118
Albrecht, prins	367	Victoria, hertuginde	A-59
Alexandra Jossifovna, prinsesse	333	Sachsen Gotha Altenburg	
Antoinette, prinsesse	459	August, hertug	A-114
Charlotte, prinsesse (*1787)	A-103	Luise, hertuginde	A-57
Charlotte Agnes, prinsesse (*1899)	100, 618	Sachsen Meiningen	
Eduard, prins	367	Adelheid, prinsesse	611
Elisabeth, prinsesse	344, 368	Feodora, prinsesse	[616]
Ernst II, hertug	618	Friedrich, prins	611
Louise, prinsesse	614	Georg II, hertug	437
Maria, prinsesse (*1888)	[468]	Sachsen Meiningen Hildburghausen	
Marie Anna, prinsesse (*1864)	415	Bernhard III, hertug	437
		Sachsen Weimar Eisenach	
		Carl Alexander, storhertug (*1818)	341
		Carl Friedrich, storhertug (*1783)	A-110, A-122
		Elisabeth, prinsesse	341
		Marie, prinsesse (*1808)	A-61

Navn	Reference	Navn	Reference
Marie Alexandrine, prinsesse (*1849)	468, 472	Schaesberg	
Saint		Agathe, grevinde	43
Ellis Chandler	899	Schaumburg-Lippe	
Harry Freeman	899	Adelheid, prinsesse	618
Salm-Salm		Adolf, prins	440
Rosemary, prinsesse	701	Adolf I, prins	440
Saltoun		Bathilde, prinsesse	412, 416
Alexander Arthur Fraser, lord	112	Christian, prins (*1898)	[84], 86
von Salviati		Christian, prins (*1971)	[192]
Alexander	104	Desirée, prinsesse	[193]
Dorothea	104	Eleonora-Christine, prinsesse	[194]
Salz		Friedrich, prins	70, 86, 473
Edith	1070	Georg II, prins	415
Sampedro-Ocejo		Georg Moritz, prins	[540]
EDELMIRA Ignacia Adriana	656	Harald, prins	[121]
Luciano Pablo, Don	656	Marie Alix, prinsesse	[539], 897
di San Donato		Marie-Louise, prinsesse (*1897)	[83], 473
Aurora Demidov, fyrstinde	495	Marie-Louise, prinsesse (*1945)	[120]
San Martino di San Germano d'Aglie		Stephan, prins	415, 897
Casimiro	902	Stephanie, prinsesse	[85]
Giovanna	902	Waldemar, prins	[119]
Sandhofer		Wilhelm, prins (*1834)	70
ANDREA Alexandra	[1095]	Wilhelm, prins (*1939)	[118]
ANTON Dominic Friedrich	[1093]	von Schaper	
ELISABETH Victoria Magdalena	[1096]	Walther	99
FRIEDRICH Josef	894	Scheremetevski	
Josef	894	Sergej Alexandrovitch	389
MARGARETA Elisabeth	[1094]	Schiøth	
Santarosa		Kirsten	96
ASTRID Cristina Antonia	[1142]	Schlichtkrull	
GIAN CARLO Stavro	928	CHRISTIAN Otto	97
Yara Christiane	[1143]	KIRSTEN Helene	97
di Sasso-Ruffo		Schlieben	
Fabrizio, Duca	425	Friederike, grevinde	A-65
Savoien		Schmidt	
Aimone, prins (*1900)	489	Heide	1061
Aimone, prins (*1967)	[958]	Inge	130
Amedeo, prins	[682]	Schmidt-Prange	
Bianca, prinsesse	[957]	Ursula	711
Emanuele Filiberto, prins	489	Schnirring	
Giovanna (Ioanna), prinsesse	761	CALMA Barbara	[912]
Mafalda, prinsesse (*1902)	622	DAGMAR Sibylla	[913]
Mafalda, prinsesse (*1969)	[959]	Max	653
Margherita, prinsesse	218	Peter MICHAEL	[914]
Sayn-Wittgenstein-Berleburg		Schoenaich-Carolath	
Alexandra, prinsesse	[9]	Henriette, prinsesse	764, 876
Gustav, prins (*1969)	[8]	Johann Georg, prins	876
Gustav Albrecht, prins (*1907)	6, 879	Margarete, prinsesse	542
Nathalie, prinsesse	[10]	Schonwald	
Richard, prins	6	Ethel	569
Tatiana, prinsesse	879	Janet Anne	569
		Michael	569

Navn	Reference	Navn	Reference
Schrott		Christian, hertug	363
Hilde	172	Christian, prins	363
von Schröder		Christian Victor, prins	[456]
Ingrid	778	Friedrich, hertug	370, 436
von der Schulenburg		Harold, prins	[460]
Margarete, grevinde	613	Helena Victoria, prinsesse	[458]
Schwarzburg-Rudolstadt		Karoline Mathilde, prinsesse	71, 462, 612, 641
Adolf, prins	320	Louise Sophie, prinsesse	83, 370
Marie, prinsesse	320	Marie Louise, prinsesse	[459]
Schwerin von Krosigk		Slesvig Holsten	
Felicitas-Anita (FENITA), grevinde	537	Sønderborg Beck	
Johann Ludwig (LUTZ), greve	537	Friedrich, hertug	A-64
Schäfer		Slesvig Holsten	
Geza Johann Robert	916	Sønderborg Glücksborg	
Gianetta Antonia	[1125]	Albrecht, prins	103, 514
Gion	916	Alexander, prins	[780]
Maria Christina	[1124]	Alexandra Viktoria, prinsesse	612
Wolfgang	933	Caroline-Mathilde, prinsesse	654
von Schönburg		Christoph, arveprins	[779]
Carl, greve og Lord	1059	Elisabeth, prinsesse	[148]
von Schönburg-Glauchau		Friedrich, hertug (*1891)	539, 641
Rudolf, greve	1059	Friedrich Ferdinand, hertug (*1855)	71, 462, 612, 641
Schönburg-Waldenburg		Friedrich Ferdinand, prins (*1913)	103
Georg, prins	697	Hans, arveprins	[895]
Hermine, prinsesse	106	Helena, prinsesse	71, 20, 84
Jenny, prinsesse	A-87	Ingeborg, prinsesse	[781]
Luiise, prinsesse	697	Irene, prinsesse	[149]
Mathilde, prinsesse	320	Margaretha, prinsesse	[150]
Sedgwick		Marie Alexandra, prinsesse	[898]
Alice	419	Marita, prinsesse	[778]
Serbere, Kroater & Slovenere		Ortrud, prinsesse	514
Peter I, konge	636	Peter, hertug	[897], 539
von Siemens		Sibylla, prinsesse	[151]
Gerda	1064	Viktoria Adelheid, prinsesse	21, 462
Siesjö		Wilhelm, hertug (*1785)	A-32
ULLA Elisabet Knutsdotter	831	Wilhelm, hertug (*1919)	[896]
Silfverschiöld		Smith	
Carl, baron	[45]	Anne Mary Sybilla	[903]
Carl-Otto, baron	30	Arthur Fergus	211
Christina, baronesse	[46]	DANA Maerta af Rosenborg	[274]
Hélène, baronesse	[47]	Elizabeth Alice	[905]
Niclas, baron	30	FERGUS Stewartson	211
Skarne		Francis Abel	647
Allan	171	Henry Abel, Sir	647
ANNA Birgitta	171	Richard Francis	[904]
Skjöldebrand		Snowdon	
Catharina	825	Antony, jarl	668
Skov		Soinne	
MINE Jensen	98	Tinou	517
Slesvig Holsten		Solms-Baruth	
Sønderborg Augustenburg		Hans, greve	654
Albert, prins	[457]	Victoria Louise, grevinde	654

Navn	Reference	Navn	Reference
Solms-Hohensolms-Lich		GUNILLA Elsa Margareta	171
Eleonore, prinsesse	447, 500	Stanhope	
Hermann, prins	447	Serena	934
Solms-Laubach		Charles Henry Leicester	934
Irene, grevinde	158	Staufenberger	
Solms-Sonnenwalde		Helga	568
Clementine, grevinde	653	Steensen-Leth	
Sommerlath		Sophie	75
Carl August WALTHER	32	Stein	
Soper		Erwin	669
Charles	889	Ruth Barbro Margareta	839
Jerrine	889	Steinmann	
Southesk		Eleonore	623
Charles Alexander, jarl	484	Steward	
Charles Noel, jarl	484	W. E.	384
Spanien		Stieger	
Alfonso	[932]	Silvia	916
Alfonso XII, konge	464	Stolberg-Rossia	
Alfonso XIII, konge	464	Botho, prins	341, 346
Beatriz, infantinde	[658]	Elisabeth, prinsesse	341, 346
Carlo, infant	661	Stolberg-Wernigerode	
Cristina, infantinde	[955]	Agnes, grevinde	447
Elena, infantinde	[954]	Eleonora Grevinde	A-43
En dødfødt søn	[659]	Gisbert, greve	546
Esperanza, infantinde	953	Heinrich Greve	A-86
Eulalia, infantinde	455	Marie Antonia, grevinde	545
Felipe, infant	[956]	Storbritannien	
Francisco	[1126]	Louise, prinsesse royal	[373], 80
Gonzalo, infant	[662]	Mary, prinsesse royal	[478]
Jaime, infant	[657]	Storbritannien og Irland	
Juan Carlos I, konge	[930], 679	Albert Victor, prins	[371]
Luis Alfonso	[1127]	Alexandra, dronning (*1844)	[332], 69, 360
Margarita	[931]	Alexandra, prinsesse (*1936)	[674]
Maria Cristina, dronning (*1858)	464	Alice, prinsesse (*1843)	[361], 385, 438, 452
Maria Cristina, infantinde (*1911)	[660]	Alice, prinsesse (*1883)	[461]
Maria de las Mercedes, infantinde	661, 679	Arthur, prins (*1850)	A-14, [67], 483
Maria del Pilar	[929]	Arthur, prins (*1883)	[80], 483
Sofia, dronning	[679], 930	Beatrice, prinsesse (*1857)	[366]
Victoria Eugénie (ENA), dronning	[464]	Charlotte, dronning	A-117
Spaulding Husted		Edward, prins (*1786)	A-58
Ellery	561	Edward, prins (*1935)	[673]
Helen	561	Edward VII, konge	[360], 69, 332
Spencer		Edward VIII, konge	[476]
Edward John	714	Elizabeth, dronning	477, 502
Spotkke		George, prins	[480], 497
Margarethe	654	George III, konge	A-116
St Andrews		George V, konge	[372], 497
George Windsor, jarl	[944]	George VI, konge	[477], 502
St Maur Seymour		Helena, prinsesse	[363]
Madeleine	647	John, prins (*1871)	[376]
Stampe		John, prins (*1905)	[481]
ERIK Wilhelm Johnsson	171		

Navn	Reference	Navn	Reference
Louise, prinsesse	[364]	Désirée, prinsesse	[30]
Margaret, prinsesse (*1882)	A-7,	Eric, prins	[79]
	[19], 651	Eugén, prins	[356]
Mary, dronning	372, 497	Gustaf Adolph, prins	[21], 651
Mary Adelaide, prinsesse	372, 461	Gustaf IV Adolf, konge	A-94, A-106
Michael, prins	[675]	Gustav V, konge	A-12, [65],
Victoria, prinsesse	[374]		493, 627
Victoria, dronning	A-29, [329], 332	Gustaf VI Adolf, konge	A-6, [18],
			627, 651
Storbritannien og Nordirland		Louise, dronning	[627], 18
Andrew, prins	[716]	Madeleine, prinsesse	[53]
Anne, prinsesse royal	[715]	Margaretha, prinsesse (*1899)	[91], 398
Beatrice, prinsesse (*1988)	[998]	Margaretha, prinsesse (*1934)	[28]
Charles, prins	[714]	Silvia, dronning	32
Edward, prins (*1964)	[717]	Sophie, prinsesse	A-47, A-53
Elizabeth II, dronning	[667], 502	Victoria, kronprinsesse (*1977)	[51]
Eugenie, prinsesse	[999]	Viktoria, dronning (*1862)	A-13, [66],
Henry, prins	[994]		493, 627
Margaret, prinsesse (*1930)	[668]	Wilhelm, prins	[78], 493
Philip, prins	[502], 667	Sverige og Norge	
William, prins	[995]	Carl Oscar, prins	[337]
Straehl		Carl XIV Johan, konge	A-72, A-96
Andreas	[253]	Carl XV, konge	A-18, [318]
ANGELA Antonia Birgitta	[299]	Desideria, dronning	A-73, A-97
DÉSIRÉE Elisabeth	[255]	Josephine, dronning	A-37, A-49
FIONA Regula	[297]	Lovisa, dronning	A-19, [319]
FLORIAN Friedrich	[298]	Oskar I, konge	A-36, A-48
Friedrich FRITZ Otto Emil	169	Oskar II, konge	A-24, [324], 72
Friedrich-Lennart	[252]	Sophie, dronning	A-25, [325], 72
Fritz	169	Sylvén	
Marie-Christine	[254]	Signe	578
Stephan	[256]	Symons	
Timo	[300]	Barbara Alison	715
Strathmore and Kinghorne		Szapary	
Claude George Bowes-Lyon, jarl	477	Maria, grevinde	675
Nina Cecilia Cavendish-Bent., lady	477	Szápáry von Murazombath	
Ströman		Belá, greve	708
Birgitta	171	Yvonne, grevinde	708
Stuart		Sørensen	
HERMIONE Mary, lady	117	Gurli	209
Suenson		Taylor	
EBBA Elisabeth	22	Colombus	[1153]
Svanbeck		Michael	945
INGEGÅRD Marianne	1030	Timothy Verner	945
Sventitsky		Teck	
Julia Viacheslavovna	389	Alexander, prins	461
Sverige		Maurice, prins	[649]
Bertil, prins	[23]	Tegner	
Birgitta, prinsesse	[29]	Hans	95
Carl, prins (*1861)	[355], 72,	Maja	95
	82, 398	Tengstedt	
Carl Philip, prins (*1979)	[52]	Birgit	97
Carl XVI Gustaf, konge	[32]	Ernst	97
Christina, prinsesse	[31]		

Navn	Reference	Navn	Reference
Terney		Trematon	
Georg	26	Rupert, viscount	[648]
Tetzlaff		Tuckwell	
GRETHE Inger	119	Charles	669
Theisen		von Twickel	
Erich	665	John, baron	1062
Theodor	665	Ludwig Joseph, baron	1062
VICTORIA-Sibilla	[933]	Nicholas Maximilian	[1157]
Thomssen		Tyskland	
Annegret	171	Augusta, kejserinde	A-55, 359
Hans	171	Augusta Victoria, kejserinde	77, 396, 436, 469
Throckmorton		Friedrich III, kejser	359, 377, 446
Ann Barbara	1062	Victoria, kejserinde	[359], 377, 446
Thurn og Taxis		Wilhelm I, kejser	A-54, 359
Alexander, prins	492	Wilhelm II, kejser	[436], 77, 396, 469
Charles, prins	[686]	Tyskland & Preussen	
Raymond, prins	492	Wilhelm (III), kronprins	[609], 77, 527
Thurn og Valsassina-Como-Vercelli		Tørning	
Isabelle, grevinde	722	ANNE Berta	210
Tiarks		Ullens de Schooten-Whettnall	
Anne Patricia	715	Astrid, grevinde	[222]
Tiedemann		Charles-Albert, greve	136
CHARLOTTE Louise Auguste	657	Désirée, grevinde	[224]
Tillisch		Jean, greve (*1897)	136
MINNA Benedicte	209	Jean Charles, greve (*1965)	[221]
NIELS Benedict	209	Marie-Christine, grevinde	[220]
y Todos los Santos		Sophie, grevinde	[223]
Gonzalo	[920]	Ulrichsen	
Toerring-Jettenbach		Dagny	115
Hans Veit, greve (*1862)	496	Ulster	
Hans Veit, greve (*1935)	[692]	Alexander Windsor, jarl	[941]
Helene, grevinde	[693]	Urban	
Karl Theodor, greve	496	Eva Charlotte (LOTTA)	829
de Toledo		Rey	829
ALICE Soares	32	Valdeavellano	
Tooth		Juana	876
Geoffrey Cuthbert	564	Valguarnera	
Howard Henry	564	Corrado, Don	570
de Torby		Maria, Donna	570
Anastasia (ZIA) Michail., grevinde	[419]	Vestur	
Michail Michailovitch, greve	[421]	Francois (Philippe)	214
Nadejda Michailovna, grevinde	[420], 628	HÉLÈNE Suzanne	214
Sophie Nikolaievna, grevinde	349, 628	de Villaverde	
Torlonia		Cristobal Martinez-Bordiu, marques	919
Alessandro, Don	658	Vind	
Giovanni	[1130]	ERIK Ove Carl John Emil	[729]
MARCO Alfonso	[922]	GEORG Christian Valdemar	[730]
Marino, Don	658	IVAR Emil	520
Marino (*1939)	[923]	Marie-Louise Frances Elisabeth	[728]
Olimpia	[924]	OVE Holger Christian	520
SANDRA Vittoria	[921]	ROSEMARIE Alexandra Kirsten	[1001]
Victoria Eugenia	[1131]		

Navn	Reference	Navn	Reference
von Veltheim		Wellhöfer	
ARMGARD Else Helene	875	CHRISTINE Diotima Elisabeth	33
Friedrich (Fritz)	875	Ernst	33
van Vollenhoven		Wenter	
Pieter	554	Caroline Yvonne	35
Pieter	554	Wernher	
von Voss		George	[556]
Engel	892	Georgina	[557]
Ernst	892	HAROLD Augustus, Sir, baronet	419
Wachtmeister af Johannishus		Julius, Sir, baronet	419
Charlotta, grevinde	577	Myra Alice	[558]
GUNILLA Märta Louise, grevinde	24	Wersäll	
Nils Claes Ludvig, greve	24	Hedvig CECILIA	823
Waldeck og Pyrmont		Weygand	
Alexandra, prinsesse	[542]	Friedrich	871
Friedrich, prins	412, 416	Irmgard	871
Georg Viktor, prins	365	Wied	
Guda, prinsesse	[545]	Alexander, prins	[786]
Helene, prinsesse (*1861)	365	Carl, prins	[787]
Helene, prinsesse (*1899)	156, 412, 760	Friedrich Wilhelm, fyrst	545
Hermine, prinsesse	440	Hermann, arveprins	545
Ingrid, prinsesse	[543]	von Wietzlow	
Josias, prins	416	Rosemarie	118
Margarete, prinsesse	[541]	Wijk	
Pauline, prinsesse	85	Eleonore (ELLA)	94
Wittekind, prins	[544]	Wijkmark	
Wales		Elin KERSTIN Margareta	24
Diana, prinsesse	714	Oscar HENNING W. (Petersson)	24
Walker		Wilczek	
George	800	Georgine (GINA), grevinde	215
Sarah	800	Williams	
Walz		Richard	885
Heinrich	913	Thelma JEANNE	885
Larissa	[1121]	Wilson	
Maria Valesca	[1120]	Mabel (MAY)	117
Wandel		Windisch-Graetz	
Dora	876	Clarissa, prinsesse	[990]
Warfield		Friedrich, prins	707
Teackle Wallis	476	Hugo, fyrst (*1823)	338
Wallis (BESSIE)	476	Hugo, fyrst (*1887)	707
Wearing		Marie, prinsesse	338
Frederick Sidney	1029	Marina, prinsesse	[989]
FREDRIK Bruce Mille	[1154]	Windsor	
Steven	1029	Davina Elisabeth Alice B., lady	[942]
Wedell-Wedellsborg		Frederick Michael George David L.	[949]
Ettie	127	Gabriella Marina Alexandra Ophelia	[950]
Weiller		Helen, lady	[945]
Eiliki BEATRICE Victoria	[1132]	Nicholas, lord	[946]
Paul-Alexandre	[1134]	Rose, lady	[943]
Paul-Annik	924	Winkler	
Paul-Louis	924	Gudrun	1070
SIBILLA Sandra	[1133]	Horst	1070

Navn	Reference	Navn	Reference
Wisborg		Nicholas	634
Alexander-Wilhelm Bernad., greve	[262]	Wolf-Jürgensen	
Anna Bernadotte, grevinde	[836]	JÜRGEN Christian	90
Astrid Bernadotte, grevinde	[842]	Lis	90
Bertil Bernadotte, greve	[583]	Woronzov-Daschkov	
Bettina Bernadotte, grevinde	[173]	Illarion Illarionovitch, greve	427
Birgitta Bernadotte, grevinde (*1933)	[169]	Marie Illarionovna, grevinde	427
Birgitta Bernadotte, grevinde (*1953)	[828]	Worsley	
Björn Bernadotte, greve	[174]	Katharine	673
Carl Bernadotte, greve (*1890)	[432]	William Arthington, Sir	673
Carl Bernadotte, greve (*1955)	[829]	Wrede	
Carl Johan Bernad., greve (*1916)	[24]	Eleonore	881
Carl Joh. (JAN) Bern., greve (*1941)	[171]	Wright	
Catharina Bernad., grevinde (*1926)	[578]	Susan	716
Catharina Bernad., grevinde (*1977)	[175]	Wulff	
Cecilia (CIA) Karin Bern., grevinde	[172]	Beate	[207]
Christian Bernadotte, greve	[176]	HENRIK Louis Gyldenfeldt	130
Christina Bernadotte, grevinde	[827]	Johan	[206]
Cia-Rosemarie Bernadotte, grevinde	[261]	TORBEN Gyldenfeldt	130
Claes Bernadotte, greve	[579]	Württemberg	
Dagmar Bernadotte, grevinde	[575]	Albrecht Eugen, hertug	891
Diana Bernadotte, grevinde	[177]	Eugen Eberhard, hertug.	891
Ebba Bernadotte, grevinde	[826]	Franz, prins	372, 461
Edward Bernadotte, greve	[841]	Paul, prins	A-102
Elsa Bernadotte, grevinde (*1893)	[434]	Pauline, prinsesse	A-51
Elsa Bernadotte, grevinde (*1988)	[1050]	von Wuthenau	
Folke Bernadotte, greve (*1895)	[435]	Wilhelmine	870
Folke Bernadotte, greve (*1931)	[581]	York	
Folke Bernadotte, greve (*1958)	[837]	Sarah, hertuginde	716
Frederika, grevinde	[1049]	Ysemburg-Büdingen	
Fredrik Bernadotte, greve	[582]	Alexandra, prinsesse	518
Gunnar Bernadotte, greve	[839]	Ferdinand Heinrich, prins	148
Gustaf Bernadotte, greve	[580]	Gisela, grevinde	617
Johan Bernadotte, greve	[834]	Hedwig, prinsesse	341, 346
Josephine Bernadotte, grevinde	[1048]	Hertha, prinsesse	514
Kajsa Bernadotte, grevinde	[54]	Johann-Georg, prins	[235]
Lennart Bernadotte, greve	[110]	Ortrud, grevinde	103
Louise Bernadotte, grevinde	[835]	Otto Friedrich, fyrst	148, 518
Maria Bernadotte, grevinde (*1889)	[431]	Ysemburg-Philippseich	
Maria Bernadotte, grevinde (*1962)	[838]	Elisabeth, grevinde	1063
Marie-Louise Bernadotte, grevinde	[170]	Ludwig, greve	1063
Michael Bernadotte, greve	[33]	Vladimir, prins	[1022]
Nils Bernadotte, greve	[576]	Yussupov	
Oscar Bernadotte, greve (*1921)	[577]	Felix Felixovitch, fyrst	424
Oscar Bernadotte, greve (*1982)	[840]	Felix Felixovitch, fyrst	424
Oskar Bernadotte, greve (*1859)	[354]	Irene Felixovna, fyrstinde	[563]
Sigvard Bernadotte, greve	[22]	Zenaida Nikolajevna, fyrstinde	424
Sophia Bernadotte, grevinde (*1892)	[433]	von Zedlitz und Leipe	
Sophie Bernadotte, grevinde (*1968)	[260]	Anna, baronesse	616
Stefan Bernadotte, greve	[263]	Zepf	
Wittouck		DIETER Walter	255
MARIE-THERESE Pauline Francis	136	Walter	255
Wolf			
Elisabeth	634		

Navn	Reference	Navn	Reference
Zlotnicka		Årnell	
Elena	528	SIV Inger	830
Zomilo			
Lydia	491		
Zoubkoff			
Alexander	440		
Alexander	440		
Zurita y Delgado			
ALFONSO Juan Carlos	[1149]		
Carlos, Don	931		
MARIA Sofia Emilia Carmen	[1150]		
Zurita y Gonzalez-Vidalte			
Carlos, Don	931		
von Zülow			
Christa	541		
Öhström			
ANNA Magdalena	581		
Østrig			
Alexander, ærkehertug	[280]		
Alexandra, ærkehertuginde	[891]		
Anton, ærkehertug (*1901)	638		
Anton, ærkehertug (*1964)	[1086]		
Carl Christian, ærkehertug	212		
Carl Ludvig, ærkehertug	212		
Christoph, ærkehertug (*1957)	[1082]		
Christophe, ærkehertug (*1988)	[279]		
Constanza, ærkehertuginde	[1085]		
Dominic, ærkehertug	[892]		
Elisabeth, ærkehertuginde (*1942)	[894]		
Elisabeth, ærkehertuginde (*1957)	[973]		
Ferdinand, ærkehertug	693		
Gregor, ærkehertug	[1089]		
Hubert Salvator, ærkehertug	701		
Ileana, ærkehertuginde	[1083]		
Imre, ærkehertug	[278]		
Leopold Salvator, ærkehertug	638		
Lorenz, ærkehertug	218		
Maria Magdalena, ærkehertuginde	[893]		
Marie Christine, ærkehertuginde	[277]		
Marie Ileana (MINOLA), ærkehert.	[890]		
Maximilian, ærkehertug (*1895)	693		
Maximilian, ærkehertug (*1961)	[975]		
Peter, ærkehertug	[1084]		
Renata, ærkehertuginde	492		
Sándor, ærkehertug	[1088]		
Sophie, ærkehertuginde	[974]		
Stephan, ærkehertug	[889]		
Valerie, ærkehertuginde	701		
Østrig-Este			
Robert, ærkehertug	218		

4

STEDREGISTER

Sted	Reference	Sted	Reference
Aalborg, Danmark	268	Bamberg, Tyskland	A-103, 43, 913, 1121
Abbas-Tuman, Transcaucasia, Rusland	387	Bankta, Sofia, Bulgarien	88
Adolfseck Slot, Fulda, Tyskland	368	Barcelona, Spanien	11, 884
Ai-Todor, Krim, Rusland	429	Barnet, Herts, England	671
Aker, Oslo, Norge	113, 113, 114	Barnwell Manor, Northants, England	479, 672
Alapaievsk, Rusland	352, 445	Bartenstein, Württemberg, Tyskland	692
Albrechtsberg, Dresden, Tyskland	367, 467, 468	Basel, Schweiz	654, 778
Alderslyst, Danmark	98	Basthorst	547
Alserio, Como, Italien	707	Beaver Creek, Colorado, USA.	919
Altenburg, Tyskland	468	Beograd, Jugoslavien	495, 636, 677, 691, 700, 886, 887
Amalienborg, København	A-1, A-2, A-5, A-9, A-16, A-34, A-70, 1, 2, 5, 6, 7, 16, 62, 73, 74, 316, 317, 680	Belgrave Square, London, England	673
Amarillo, Texas, USA	109, 168	Bellevue sur Saône, Frankrig	648
Ammerland, Tyskland	898	Bellevue, Berlin, Tyskland	614
Amorbach, Odenwald, Tyskland	408, 447, 452, 533, 760, 761, 771, 772	Beloil, Belgien	212
Amsterdam, Nederlandene	552	Bélvèdere, Bruxelles, Belgien	135, 217, 218, 219
Antequera, Malaga, Spanien	931	Belvedere, Weimar, Tyskland	A-110-122, A-111-123
Appeninerne, Italien	501, 625	Berleburg, Westfalen, Tyskland	6, 8, 9, 10
Arcadia, Californien, USA	520	Berlin, Tyskland	A-26, A-27, A-30, A-38, A-40, A-41, A-42, A-54, A-55, A-60, A-61, A-62, A-63, A-76, A-78-82-90-108-120, A-84, A-85, A-126, 22, 77, 107, 108, 116, 126, 127, 154, 155, 156, 241, 326, 327, 330, 331, 367, 368, 370, 396, 436, 437, 440, 441, 443, 457, 469, 537, 609, 610, 612, 613, 614, 653, 654, 665, 708, 803, 871, 876, 910, 1062, 1063
Arila, Chile	876	Berlin-Charlottenburg, Tyskland	665, 933
Arolsen, Waldeck, Tyskland	365, 412, 416, 541, 542, 544, 545, 785	Berlin-Wannsee, Tyskland	117
Ascain, Frankrig	426	Bermuda	560
Assuan, Ægypten	373	Bern, Schweiz	823, 916, 917, 1124
Athen, Grækenland	7, 350, 377, 380, 381, 382, 383, 384, 411, 442, 480, 485, 486, 487, 488, 489, 490, 492, 497, 498, 499, 503, 513, 516, 523, 626, 634, 635, 640, 677, 678, 679, 680, 684, 718, 719, 739, 886, 930	Berndorf, Østrig	892
Atlanta, Georgia, USA	60	Bernstorff, Danmark	A-17, 317, 336
Auel, Siegkreis, Tyskland	153	Bernstorffshøj, Danmark	131, 401
Augsburg, Tyskland	361	Bessungen, Tyskland	361, 445
Augustenborg, Tyskland	363	Betzdorf, Luxembourg	212, 213, 214, 215, 216
Auxerre, Frankrig	509	Bexhill-on-Sea, Sussex, England	490
Babenhausen, Schwaben, Tyskland	873	Biarritz, Frankrig	390, 494
Bad Godesberg, Tyskland	104, 236, 237	Bidart, Basses-Pyrénées, Frankrig	553
Bad Kissingen, Tyskland	77, 159, 609	Biebrich, Tyskland	A-24, A-25, A-34, A-68, A-69, 324, 325, 357
Bad Nauheim, Tyskland	370	Bienebeck, Slesvig-Holsten, Tyskland	780, 781
Bad Reichenhall, Tyskland	650, 650	Biltmore, N Carolina, USA	560
Bad Wiessee, O Bayern, Tyskland	498, 907	Bjergbygaard, Danmark	521
Baden-Baden, Tyskland	A-27, 327, 358, 391, 437, 499, 513	Björnstorp, Sverige	577
Badenweiler, Tyskland	357		
Bagshot Park, England	A-7, A-14, 19, 67		
Balcombe, Sussex, England	366, 647		
Balice, Cracow, Polen	492		
Ballenstedt, Tyskland	A-33, 614		
Balmoral Castle, Skotland	464, 466		

Sted	Reference	Sted	Reference
Blankenburg, Harzen, Tyskland	488, 516	Båstad, Sverige	24
Bled, Jugoslavien	404, 706, 762, 888	Cadinen, Elbslag, Polen	156, 157, 535
Bliesdorf, Holsten, Tyskland	778	Cairo, Ægypten	136
Bologna, Italien	1101	Calenberg, Hannover, Tyskland	514
Bonn, Tyskland	104, 152, 153, 440, 1065, 1066, 1067	Californien, USA	430
Borga, Finland	528	Callenberg, Coburg, Tyskland	650, 653, 654
Borjom, Georgien	352	Camberwell, England	715
Boston, Massachusetts, USA	889, 1082, 1083, 1084	Campiglione	902
Boulogne-sur-Seine, Frankrig	218, 571, 966, 967, 974, 975	Canada	510
Bournemouth, England	354	Cannes, Frankrig	A-4, A-10, A-22, 16, 17, 63, 322, 365, 410, 420, 427, 485, 570, 628, 635, 929
Brandenburg, Tyskland	392	Cape Town, Sydafrika	681, 685
Brecin, Angus, Skotland	484	Cara-Orman, Dobrudja, Rumænien	620
Bremen, Tyskland	160, 171, 246, 247, 248	Carlsruhe, Schlesien	891
Bremen-Borgfeld, Tyskland	527	Cascais, Portugal	689, 317, 443, 611, 654, 665, 666, 915
Bremen-Oberneuland, Tyskland	160	Castel Duino, Italien	492
Breslau, Polen	99, 118, 467, 616	Cecilienhof Schloss, Tyskland	109
Brieg (Brzeg), Opole, Polen	161	Cetinje, Jugoslavien	636
Brighton, Sussex, England	583	Charleston, South Carolina, USA	493
Brisbane, Australien	565	Charlottenborg, København	A-35
Bristow	613, 874	Charlottenborg, Berlin, Tyskland	A-45, A-60, 438, 446, 933
Broadlands, Hants, England	629	Charlottenlund, Danmark	A-4, 16, 69, 71, 72, 75, 132, 202, 203, 209, 272, 355, 375
Braunschweig, Tyskland	341, 396, 501, 514, 515, 615	Château d'Eu, Seine Maritime, Frankrig	336
Bruxelles, Belgien	93, 133, 134, 135, 218, 220, 221, 222, 223, 224, 277, 290, 290, 291, 292, 293, 294, 295, 296	Chelsea, London, England	517
Brødrehøj, Gentofte, Danmark	401	Cheyenne, Wyoming, USA	405
Brønshøj, Danmark	143, 144, 145	Chicago, USA	429, 572, 573, 816
Bukarest, Rumænien	485, 635, 639, 885	Christiansborg, København	A-35, A-66, A-67, A-70
Buchenwald koncentr.lejr, Erfurt, Tyskl.	622	Cimelice, Pilsen, Tjcechoslovakiet	467
Bükeburg, Tyskland	84, 86, 121, 440, 539, 540, 897	Cincinnati, Ohio, USA	561
Buckingham House, London, England	A-58	Claremont House, Surrey, England	462, 647, 648, 649
Buckingham Palace, London, England	A-14, 67, 69, 81, 332, 359, 360, 363, 364, 365, 366, 375, 383, 450, 479, 502, 626, 667, 714, 716, 717	Clarence House, London, England	715, 934
Budapest, Ungarn	708	Cleveland, Ohio, USA	58, 59, 384
Büdingen, O Hessen, Tyskland	106, 148, 417, 518, 548, 549, 550, 551	Coburg, Tyskland	A-28, A-56, A-58, A-59, A-112-118, A-113-119, 21, 328, 447, 452, 453, 462, 526, 533, 641, 642, 644, 651, 653, 760, 761, 762, 763, 888, 911, 915, 918, 1114
Buenos Aires, Argentina	397, 489	Coesfeld, Tyskland	121
Bufta, Rumænien	639	Colmar-Berg, Luxemburg	133
Burghausen an der Inn, Østrig	697	Connah's Quay, Wales, England	571
Burgsteinfurt, Westfalen, Tyskland	85, 122, 123, 124, 125	Contrexéville, Frankrig	339
Burkersdorf, Tyskland	123	Cooksville, Toronto, Canada	390

Sted	Reference	Sted	Reference
Coppins, Bucks, England	374, 675, 944, 945, 946	El Pardo, Madrid, Spanien	505, 506, 507, 508 919
Corinth, Grækenland	381	El-Biar, Algeriet	403
Costa Rica	618	Ellwod City, Pennsylvania, USA	638
Cratie, Deeside, Skotland	715	Engen, Tyskland	170, 257
Creilsheim, Tyskland	976, 977	Erba, Como, Italien	990
Crespières, Seine-et-Oise, Frankrig	524, 744	Erbach, Odenwald, Tyskland	161, 541, 783
Cuxhaven, Tyskland	345	Essen, Tyskland	614, 711, 973
Czarskoie Selo, Rusland	A-45, 348, 362, 379, 380, 387, 407, 408, 410, 411, 427, 445, 452, 504	Estoril, Lissabon, Portugal	487, 634, 661, 931, 932
Danderyd, Stockholm, Sverige	94, 260, 822, 823, 1034, 1035, 1155	Eutin, Holsten, Tyskland	240, 341, 346
Darmstadt, Tyskland	320, 361, 383, 385, 420, 438, 444, 446, 447, 448, 449, 452, 500, 628, 630, 632, 632, 633, 703, 704, 705	Everdrup, Danmark	520
Davos, Schweiz	494	Evstratovka, Rusland	390
Denver, Colorado, USA	677, 886	Eze-sur-Mer, Nice, Frankrig	A-11, 64
Dessau, Tyskland	A-31, A-62, A-63, A-124, A-125, 331	Fareham, England	911
Destedt, Braunschweig, Tyskland	875	Farmington, Michigan, USA	889
Detroit, USA	1085, 1086	Farum, Danmark	141, 228
Diepholz, Tyskland	171	Fiésole, Italien	489
Doberan, Schwerin, Tyskland	340, 342	Finca, Guatemala	878
Donaueschingen, Tyskland	870	Fischerhude, Tyskland	158
Dover, Kent, England	405	Flass Hall, Durham, England	737
Dresden, Tyskland	650, 871, 908, 1061	Flatow, Grenzmark	370
Dresden-Loschwitz, Tyskland	468	Flensborg, Tyskland	76, 149, 150, 151, 393, 514
Drottningholm, Sverige	A-12, 65, 79, 354, 356	Flims-Dorf, Schweiz	916
Dublin, Ireland	633	Firenze, Italien	489, 634, 682, 957, 958, 959
Duisburg, Tyskland	993	Florida, USA	688
Durham, England	737	Forchheim, Tyskland	913
Düsseldorf, Tyskland	155, 653, 906	Fort Knox, Kentucky, USA	1117
Dwinsk	409	Forte dei Marmi, Italien	135
Dölzig, Leipzig, Tyskland	436	Frankfurt am Main, Tyskland	A-68, 8, 148, 191, 235, 242, 249, 250, 251, 377, 442, 501, 512, 518, 530, 620, 623, 624, 625, 633, 773, 774, 782, 882, 891, 906, 1061, 1077, 1078
Dötzingen, Hitzacker an der Elbe, Tyskland	552	Frankfurt am Oder, Tyskland	436, 697
East Sheen Lodge, Surrey, England	80, 483, 484	Fraserburgh, Skotland	178
Eastwell Park, Kent, England	451, 454, 455	Frauenfeld, Schweiz	297, 298
Ebersdorf, Tyskland	A-112-118, A-113-119	Fredensborg, Danmark	6, 20, 75, 84, 86, 87
Eckernförde, Tyskland	100, 539, 877, 897, 1027	Frederiksberg, Danmark	90, 130, 132, 730, 824
Edinburgh, Skotland	179, 373, 559, 560	Frederiksborg, Hillerød, Danmark	3
Egeland, Kolding, Danmark	26	Frederikssund, Danmark	36, 37, 38, 230
Egelund Slot, Danmark	74	Freiburg im Breisgau, Tyskland	358
Eidfoss, Norge	94	Fremont, Ohio, USA	912, 1115
Ekaterinburg, Rusland	385, 448, 504,	Friedhem, Sverige	94
		Friedland, Tyskland	663, 664
		Friedrichroda, Tyskland	A-31, 331
		Friedrichshof, Cronberg, Tyskland	359, 501, 512, 625, 706, 888

Sted	Reference	Sted	Reference
Frogmore House, Windsor, England	A-59, 371, 457, 458	Hachenburg, Tyskland	A-101, A-102
Frötuna, Sverige	432, 575, 577, 579, 827	Haderslev, Danmark	97
Garches, Frankrig	693	Haga, Stockholm, Sverige	28, 121
Garmisch-Partenkirchen, Tyskland	405	Hamburg, Tyskland	A-8, 61, 99, 103, 239, 468, 547, 654, 876, 915, 1122, 1123
Gatchina, Rusland	A-44, A-80, 390, 428, 430	Hampton Court, Middlesex, England	351, 388, 425
Gelbensande, Mecklenburg, Tyskland	103	Hankhausen, Rastede, Tyskland	469
Gelnhausen, Tyskland	162	Hannover, Tyskland	A-79-83-91-109-121, A-127, 335, 514, 720, 721, 722, 723, 724, 725
Genève, Schweiz	278, 279, 280, 349, 492, 660, 925, 927	Hareskov, Danmark	143
Genoa, Italien	409	Harewood House, Leeds, England	478
Gentofte, København	87, 90, 204, 205, 206, 207, 211, 270, 271, 275, 276	Haus de Pauw, Nederlandene	A-39
Gera, Tyskland	346, 546, 547	Havana, Cuba	555, 656
Giessen, Tyskland	6, 155, 162, 879	Haywards Heath, Sussex, England	655
Glamis Castle, Angus, Skotland	131, 668	Hechingen, Tyskland	77, 609, 1059
Glienicke, Potsdam, Tyskland	118, 119	Heidelberg, Tyskland	32
Glücksborg, Tyskland	71, 76, 100, 103, 148, 393, 462, 539, 778, 877	Heiligenberg, Baden, Tyskland	18, 627, 707
Gmund am Tegernsee, Tyskland	117	Hellerup, Danmark	20, 71, 401, 728, 729, 730, 740
Gmunden, Østrig	76, 335, 391, 392, 393, 394, 395, 517, 518, 722, 722	Helleruplund, Danmark	209
Golssen, Tyskland	909	Helsingborg, Sverige	A-6, 627, 18, 22, 95, 627
Golzow, Tyskland	158	Helsinki, Finland	910, 1112, 1113
Goslar, Tyskland	881	Hemmelmark, Eckernförde, Tyskland	100, 438, 446, 617, 618, 877
Gotha, Tyskland	A-56, A-57, A-114, A-115, 21, 103, 636, 651	Henstedt-Ulzburg, Tyskland	537
Gottorp, Slesvig, Tyskland	A-16, A-32, A-33, A-67, 316	Herrenberg, Württemberg, Tyskland	907, 1103
Gr-Wartenberg, Tyskland	1062, 1064	Herrenhaag, Büdingen, Tyskland	546
Grangärde, Sverige	581	Herrmanra, Stockholm, Sverige	171
Graz, Østrig	444, 890	Hessen, Tyskland	121
Greenwich, Connecticut, USA	12	Het Loo, Nederlandene	347
Grein an der Donau, Østrig	650	Hicksville, New York, USA	423
Greiz, Tyskland	436	Hildburghausen, Tyskland	A-103
Grosswusterwitz, Tyskland	914	Hinterriss, Tyrol, Østrig	365
Groton, Massachusetts, USA	1116	Hirschberg, Tyskland	906, 907
Grünberg, Schlesien	764, 1068, 1069, 1070	Hochburg bei Ach, Østrig	126
Grünholz, Tyskland	71, 462, 612, 641	Hohenburg, Tyskland	357
Grödinge, Sverige	432, 434	Hohenthurm	870
Gärdlösa, Sverige	28	Hohenzieritz, Tyskland	A-79-83-91-109-121, 106
Gävle, Sverige	434	Hohenzollern, Tyskland	109
Göteborg, Sverige	34, 139, 160, 433	Holbæk, Danmark	142
Gåsevadholm, Sverige	30	Holzminden, Tyskland	875
Haag, Nederlandene	A-19, A-76, A-77, A-100, 319, 320, 347, 418, 554, 708	Homburg, Tyskland	A-124, A-125, 252
Habelschwerdt	572	Hong Kong	3
		Honolulu, Hawaii, USA	688
		Horsham, Sussex, England	28
		Horsham, Victoria, Australien	565
		Hovingham Hall, York, England	673

Sted	Reference	Sted	Reference
Huize Doorn, Nederlandene	436, 876	Kirchheimbolanden, Tyskland	A-50
Humblebæk, Danmark	95	Kirdford, Sussex, England	700, 887
Huston, Texas, USA	892	Kista, Sverige	227
Hvidøre, København	334	Kitzingen, Tyskland	A-50
Hørsholm, Danmark	95, 194	Klagenfurt, Østrig	1087
Hørup, Danmark	208	Klein Glienicke, Potsdam, Tyskland	A-30, 83, 330, 472, 473, 474, 475
Høsterkøb, Danmark	208	Klein-Obisch Schloss, Tyskland	153
Ilsenburg, Tyskland	A-43, 542	Kleinheubach, Tyskland	161
Ilynskoie, Moskva, Rusland	379, 494	Klipphausen, Dresden, Tyskland	A-21, A-43, 321
Ingolstadt, Tyskland	1109	Koberg, Sverige	45, 46, 47
Innsbruck, Østrig	657, 1093	Koblenz, Tyskland	1162
Inverness, Skotland	180	Kongsseteren, Norge	82, 92
Ischenrode	1070	Kongsted, Fakse, Danmark	91, 211, 398
Jassy	634	Kongstedlund, Danmark	75, 95, 96, 97, 98, 137
Jena, Tyskland	418	Konstanz, Tyskland	78, 110, 169, 170, 171, 172, 252, 253, 254, 255, 256, 257, 258, 259, 261, 262, 263, 391, 493, 499, 513, 1059, 1060
Jersie, Danmark	144, 232, 233	Korfu, Grækenland	136, 350, 378, 379, 381, 501, 515, 625
Jerusalem, Israel	435	Kraninden, Belgien	136
Jesselton, Borneo	629	Kreuzlingen, Schweiz	169
Johannesburg, Sydafrika	117	Kreuzwertheim	530, 532
Jægersborg, Danmark	225	Krietern	417
Jægersborghus, Danmark	20, 84, 86, 87, 88, 89	Krim, Rusland	510
Jönköping, Sverige	354	Kristianstad, Sverige	826
Karlebo, Danmark	119	Kronberg, Tyskland	706, 709, 710, 879, 888
Karlsbad, Tyskland	675	Krumpendorf, Carinthia	662
Karlskrona, Sverige	431, 432, 433, 1051	Kudowa, Schlesien	70
Karlsruhe, Tyskland	A-12, A-13, A-23, A-26, A-46-52, A-47-53, A- 92-104, A-93-105, A-95-107, 65, 66, 323, 326, 357, 499, 513, 702	Kuwait	730
Karlstein, Østrig	908	København, Danmark	A-1, A-2, A-5, A-8, A-34, 1, 2, 3, 4, 9, 10, 17, 22, 24, 25, 26, 27, 33, 61, 70, 71, 72, 73, 75, 88, 89, 90, 91, 95, 97, 119, 127, 129, 130, 131, 132, 137, 138, 139, 144, 145, 193, 208, 209, 211, 269, 274, 275, 276, 332, 333, 334, 335, 336, 355, 360, 397, 398, 399, 400, 401, 520, 522, 583, 733, 742, 521
Kassel, Tyskland	A-17, A-66, A-68, 317, 443, 611, 654, 665, 666, 915	Køge, Danmark	144
Kastellaun, Simmern, Tyskland	665	Köln, Tyskland	469
Kastrup, Danmark	21, 651	Königsberg (Kaliningrad), Rusland	A-39, A-64, A-65, 657
Kaukasus, Rusland	511	Königstein, Tyskland	109
Kempfenhausen, Percha ü. Starnb., Tyskland	415	Köslin, Tyskland	152
Kensington Palace, London, England	A-29, 329, 364, 372, 444, 461, 465, 480, 497, 714, 903, 904, 905	La Tour-de-Peilz, Montreux, Schweiz	611
Kent House, Cowes, Isle of Wight	364	Landshut, Tyskland	1105
Kent, England	762, 888		
Kew Palace, Surrey, England	A-117		
Kgs. Lyngby, Danmark	25, 26, 27, 90, 130, 209		
Kharkov, Ukraine	A-23, 323		
Kiel, Tyskland	146, 147, 154, 370, 402, 617, 618, 619, 869, 870, 896, 1073, 1074, 1075, 1076		
Kiev, Rusland	390		
Kimstad, Sverige	575		

Sted	Reference	Sted	Reference
Langenburg, Württemberg, Tyskland	453, 498, 640, 641, 643, 695, 698, 699	Ludwigslust, Tyskland	A-10, A-20, A-40, A-80, A-81, A-114, 63, 100, 320, 320, 321, 338, 339, 340, 344, 346, 403, 877
Langenfeld, Tyskland	195	Lugano, Schweiz	475
Langenzell, Heidelberg, Tyskland	88, 532	Lund, Sverige	579
Langå, Danmark	144	Luton, England	419
Larache, Marokko	682	Luxemburg	133, 212, 213, 215, 281, 282, 283, 284, 285, 440, 1038
Lausanne, Schweiz	A-95-107, 464, 528, 736, 737, 738, 926, 927, 1128, 1129	Luzern, Schweiz	83, 93, 473
Ledreborg, Lejre, Danmark	522	Lynsted, Kent, England	425
Leeds, England	669	Lyon, Frankrig	96, 612
Leipzig, Tyskland	106	Maarslet, Danmark	95
Lensahn, Ostholstein, Tyskland	530, 531, 532, 533, 534, 536, 537, 538, 760, 767	Madras, Indien	491
Lichtenegg, Østrig	517	Madrid, Spanien	134, 455, 464, 488, 516, 526, 645, 646, 656, 659, 660, 661, 662, 679, 764, 919, 926, 927, 929, 930, 931, 954, 955, 956, 1068, 1126, 1127, 1138, 1139, 1140, 1144, 1145, 1146, 1147, 1148, 1149, 1150
Lidingö, Sverige	823, 836	Mainau, Konstanz, Tyskland	A-26, 110, 169, 170, 171, 173, 174, 175, 176, 177, 253, 254, 255, 326
Liessen, Bonn, Tyskland	1064	Mainz, Tyskland	871
Ligovo, Peterhof, Rusland	410	Malaga, Spanien	94, 646, 925, 1135, 1136, 1137
Lima, Peru	691, 876, 1071, 1072	Malmbäck, Sverige	579
Lindenau, Königsberg	A-32	Malmsjö-Varsta, Sverige	432
Lissabon, Portugal	929	Malmö, Sverige	A-18, 318, 830
Little Coggeshall, Essex, England	884	Manila, Philippinerne	137
Little Hadham, England	107	Mannheim-Neckarau, Tyskland	1156
Litzelstetten, Tyskland	110	Maracaibo, Venezuela	572
Livadia, Yalta, Rusland	334	Marbella, Malaga, Spanien	1059
Ljusdal, Sverige	1030	Marianao, Havana, Cuba	213
London, England	A-15, 7, 12, 13, 14, 15, 18, 22, 39, 40, 68, 80, 81, 107, 110, 111, 131, 163, 164, 165, 166, 167, 349, 359, 364, 372, 373, 384, 419, 420, 421, 422, 428, 444, 458, 459, 463, 477, 478, 478, 479, 480, 483, 484, 491, 497, 502, 560, 561, 564, 566, 567, 569, 569, 571, 572, 583, 627, 628, 633, 636, 647, 655, 667, 668, 670, 672, 673, 674, 675, 677, 680, 688, 690, 691, 695, 706, 715, 800, 801, 812, 813, 840, 841, 842, 883, 886, 911, 953, 972, 980, 981, 985, 986, 987, 999, 1022, 1023, 1029, 1081	Marienburg, Nordstemmen, Tyskland	396, 615, 711
Long Branch, New Jersey, USA	574	Marijno, Novgorod, Georgien	429
Longwy, Frankrig	522	Marlborough House, London, England	69, 372, 373, 374, 375
Louisenlund, Slesvig, Tyskland	A-66, 539, 778, 779, 895, 896, 897, 898	Marlow, England	490
Lübeck, Tyskland	243, 244, 711, 768, 769, 770	Marmorpalais, Potsdam, Tyskland	A-15, 68, 77, 104, 105, 106, 367, 369, 396, 469, 527, 609, 610, 611, 613, 615
Ludwigsburg, Tyskland	A-102	Marokko	397
		Marseilles, Frankrig	A-73-97, 636
		Marstal, Danmark	209, 272
		Maud, Oklahoma, USA	109
		Mauer, Wien, Østrig	468, 472
		Mecklenburg, Tyskland	417
		Meiningen, Tyskland	437
		Memphis, Tennessee, USA	688

Sted	Reference	Sted	Reference
Meran, Tyrol, Italien	450		405, 423, 494, 561, 562, 569,
Miami, Florida, USA	656		691, 712, 811, 817, 818, 819,
Michailovskoie, Peterhof, Rusland	422,		820, 899, 970, 971, 1097, 1098
	423	Nijmegen, Nederlandene	792, 793,
Milano, Italien	A-37-49, 366, 989, 644		794, 795, 798, 799
Milton, Massachusetts, USA	889	Nivelles, Belgien	104
Mirow, Tyskland	A-117	Nora, Sverige	110
Mon Repos, Korfu, Grækenland	11,	Nordhausen, Harzen, Tyskland	907
	502, 667	Norfolk House, London, England	A-116
Mondsee, Østrig	891, 893, 894	Northampton, England	672
Monte Carlo, Monaco	383, 626	Norton, Kent, England	425
Monterey, Virginia, USA	476	Nyköping, Sverige	433
Montreuil-sous-Bois, Frankrig	828	Næstved, Danmark	97, 141
Montreux, Schweiz	611	Nørbæk, Danmark	98
Monts, Frankrig	476	Nørre Omme, Danmark	141
Moray, Skotland	117	Oberglogau, U Schlesien	882
Morgan House, Surrey, England	336	Odense, Danmark	672
Morven, Skotland	480, 497	Odessa, Rusland	634
Moskva, Rusland	389, 430, 440, 445	Oklahoma City, Oklahoma, USA	569
Mosty, Rusland	652	Oldenburg, Tyskland	344, 368, 412,
Mülheim an der Ruhr, Tyskland	536		415, 416, 469, 610
Mullaghmore, co Sligo Irland	629	Ontario, Canada	1020
München, Tyskland	A-36-48, A-74-98,	Ordrup, Danmark	129, 130
	A-75-99, 29, 42, 43, 44, 118,	Osborne House, Isle of Wight	A-29,
	128, 153, 160, 192, 196, 367,		329, 361
	459, 496, 541, 543, 613, 641,		
	692, 693, 708, 873, 874, 881,		
	914, 991, 992, 1062, 1063, 1064,		
	1108, 1120, 1157, 1158, 1159,		
	1161	Oslo, Norge	69, 82, 92, 114, 115,
Münster, Westfalen, Tyskland	467, 784		181, 182, 184, 185, 186, 187,
Munsterlingen, Schweiz	299, 300, 301, 302		188, 189, 190, 375
Myrtlepoint, Oregon, USA	738	Ottawa, Canada	111, 399, 554
Mähren-Sternberg, Slovakia	689	Ouchy, Lausanne, Schweiz	656
Mödling, Østrig	889, 890	Oxelösund, Sverige	139
Möndal, Göteborg, Sverige	139	Oxford, England	28, 41, 988
Nashville, Tennessee, USA	885	Oxholm, Danmark	208
Nassau, NY, USA	831, 832, 833	Paddington, London, England	941, 949,
Neapel, Italien	689, 900		950, 994, 995
Nesøya, Oslo, Norge	267	Palermo, Italien	76, 377, 384,
Neu-Isenburg, Tyskland	546, 882		393, 442, 570, 964
Neuendettelsau, Tyskland	876	Palm Beach, Florida, USA	962, 963, 965
Neuenhain, Tyskland	155	Panker, Holsten, Tyskland	443, 707
Neuhaus, O Bayern, Tyskland	501, 515, 625	Paris, Frankrig	A-36-48, A-57,
Neuhof, Tyskland	616		A-74-98, A-102, 105, 214, 286,
Neuilly-sur-Seine, Frankrig	408, 452,		287, 288, 289, 378, 384, 389,
	686, 1044, 1045, 1046, 1047		409, 410, 423, 424, 426, 427,
Neustadt, Marburg, Tyskland	542		428, 476, 491, 492, 495, 519,
Neuwied, Tyskland	545, 786, 787, 1070		523, 524, 525, 527, 529, 553,
New York, NY, USA	405, 560,		564, 568, 570, 634, 657, 678,
	577, 830, 833		684, 688, 689, 741, 743, 745,
New York, USA	24, 140, 351, 388, 400,		810, 827, 885, 921, 960, 961,
			968, 969, 1079, 1132, 1133,
			1134
		Park House, Sandringham, England	714
		Pau, Béarn, Frankrig	A-72-96, 333
		Pavlovsk, Rusland	A-89, 333, 384, 493

Sted	Reference	Sted	Reference
Pelesch, Sinaia, Rumænien	485, 487, 523, 634, 635, 638, 678	Roman, Rumænien	634
Penzing, Wien, Østrig	396, 615	Rom, Italien	A-13, 13, 66, 405, 464, 503, 553, 622, 644, 657, 658, 661, 679, 880, 881, 882, 899, 901, 902, 919, 920, 921, 921, 922, 923, 924, 930, 931, 932, 1063, 1102, 1130, 1131
Perm, Rusland	389	Romsey Abbey	883, 884
Peterhof, St Petersburg, Rusland	A-11, A-22, 64, 322, 349, 351, 388, 390, 424, 505, 506, 507, 508	Roquebrune, Frankrig	351, 388
Petrópolis, Brasilien	953	Rosenau, Coburg, Tyskland	362, 455
Philippinerne	564	Roskilde, Danmark	98, 231, 522, 734
Piacenza, Italien	922	Rossla, Tyskland	341, 346
Pleasantville, NY, USA	435	Rostock, Tyskland	346, 417
Plöen, Holsten, Tyskland	154	Rottach-Egern, Bayern, Tyskland	117
Polen	872	Rouen, Frankrig	684
Ponovich, Jugoslavien	405	Rouffignac, Frankrig	564
Poole, Dorset, England	1080	Rumænske kirke, Paris, Frankrig	885
Portland	653	Rüdenhausen, Tyskland	158
Portland Hospital, London, England	1153	Rudolstadt, Tyskland	320
Potsdam, Tyskland	A-77, A-78-82-90-108-120, A-126, 83, 85, 105, 116, 117, 346, 359, 367, 368, 377, 437, 438, 439, 440, 441, 442, 443, 446, 469, 472, 473, 527, 610, 612, 614, 616, 617, 618, 872, 873, 874, 875, 876	Rumpenheim, Fulda, Tyskland	A-69, 512, 621, 622, 623
Pound Ridge, New Jersey, USA	655	Rungsted, Danmark	75
Pretoria, Sydafrika	456	Saabor Schloss, Grünberg, Schlesien	1069
Psychiko, Grækenland	7, 679, 680, 930	Sagua-la-Grande, Cuba	656
på havet (Cruiser Blonde)	366	Salem, Baden, Tyskland	391, 501, 512, 515, 623, 700, 701, 702, 712, 713, 887, 982, 983
Rabat, Algeriet	94	Saloniki, Grækenland	333
Rabensteinfeld	320	Salzburg, Østrig	34, 517, 894, 1090, 1091, 1092
Racconigi, Italien	622, 879	San Antonio Palace, Malta	408, 447, 452
Radenz, Krotoschin, Polen	546	San Francisco, USA	405, 566, 574, 654, 806, 807, 808, 898, 916
Rancho Sancta Fe, Californien, USA	96	San Ildefonso, Spanien	657, 658, 661
Rapallo, Italien	926	San Remo, Italien	349, 353
Rasbo, Sverige	826, 827, 828	Sanderumgård, Danmark	520
Rastede, Oldenburg, Tyskland	156, 344, 368, 412, 415, 416, 469, 530, 533, 535, 536, 537, 542, 760, 765, 766	Sandringham House, Norfolk, England	332, 360, 371, 372, 376, 477, 480, 497
Ratiboritz (Racibórz), Opole, Polen	70, 85	Sandringham, Norfolk, England	82, 92
Redruth, Cornwall, England	814	Sanlucar de Barrameda, Spanien	455
Regensburg, Tyskland	536, 907, 1104, 1106, 1107	Santa Cruz, Tenerife, Spanien	1099, 1100
Reichen, Namslau, Polen	467	Sár-Szent-Mihály, Ungarn	405
Reinbek, Tyskland	238	Saransk, Rusland	526
Reinhardsbrunn Schloss	649, 652	Sceaux, Frankrig	A-72-96
Reinhartshausen, Tyskland	107, 617	Schackenberg, Tønder, Danmark	3
Richmond Park, Surrey, England	674, 947, 948	Schaumburg, Tyskland	344, 416
Rio de Janeiro, Brasilien	113, 181, 182, 264, 265, 266, 634, 890, 953	Schiedam, Nederlandene	554
Rochester, NY, USA	211	Slesvig, Tyskland	A-65, 148
		Schliersee, Oberbayern, Tyskland	707
		Schomberg House, London, England	363
		Schwarzau am Steinfelde, Østrig	401
		Schwerin, Tyskland	A-5, A-20, A-21,

Sted	Reference	Sted	Reference
	A-40, A-41, A-71, A-115, 17, 77, 99, 101, 320, 321, 338, 341, 343, 344, 345, 346, 347, 402, 609		424, 425, 426, 427, 428, 445, 448, 491, 493, 495, 509, 563
Schwäbisch Hall, Tyskland	453, 694, 695, 696, 697	St Tropez, Frankrig	378, 686
Schönberg, Kronberg, Tyskland	443	Stadhagen, Tyskland	415
Serrahn	367	Stavanger, Norge	183
Sevilla, Spanien	901	Steene, Ostende, Belgien	500, 632, 703, 704
Sidmouth, Devon, England	A-58	Stenhammer, Sverige	78, 493
Siena, Italien	838	Stettin, Polen	A-89
Sievershagen, Tyskland	156, 535	Stockholm Slot, Sverige	A-2, A-3, A-9, A-18, A-72-96, A-73-97, 5, 62, 318
Sigmaringen, Tyskland	29, 451, 763, 763, 1024, 1026	Stockholm, Sverige	A-6, A-7, A-8, A-18, A-19, A-24, A-25, A-36-48, A-37-49, A-47-53, A-94-106, 4, 5, 18, 19, 21, 22, 23, 24, 29, 30, 31, 32, 34, 35, 48, 49, 50, 51, 52, 53, 55, 56, 57, 61, 62, 72, 79, 82, 91, 92, 93, 94, 110, 132, 136, 139, 169, 170, 171, 172, 318, 319, 324, 325, 337, 354, 355, 398, 431, 432, 433, 434, 435, 575, 576, 577, 578, 580, 581, 582, 583, 627, 651, 821, 821, 822, 823, 824, 825, 826, 827, 829, 834, 836, 1028, 1028, 1029, 1029, 1030, 1031, 1032, 1033, 1036, 1037, 1039, 1040, 1041, 1048, 1049, 1050, 1053, 1054, 1154
Sinaia, Rumænien	451, 638	Stonehaven, Skotland	676
Sintra, Portugal	682	Stonsdorf, Tyskland	A-42, A-84, 472
Skarpnäck, Sverige	139, 226	Stouby, Danmark	521
Skaugum, Oslo, Norge	115, 189, 190	Stralsund, Tyskland	653
Skierniewice, Polen	630	Strassburg, Frankrig	A-75-99, 526
Skovshoved, Danmark	209, 210, 731, 732	Strelna, Rusland	529
Skörtinge, Sverige	575	Strängnäs, Sverige	433
Soest, Nederlandene	117	Ströbitz, Cottbus, Tyskland	907
Soestdijk Palace, Nederlandene	367, 418, 552, 553, 555	Stuttgart, Tyskland	A-50, A-51, 33, 54, 545, 612, 653
Sofia, Bulgarien	761	Swansea, England	23
Sollebrunn, Sverige	30	Sydney, Australien	428, 565, 1042, 1043
Sollefteå, Sverige	831	Södertälje, Sverige	432
Solna, Sverige	31, 738	Søllerød, Danmark	37
Solrød Strand, Danmark	98	Talence, Gironde, Frankrig	1
Solrød, Danmark	234	Tasmania, Australien	826
Sonnberg, Østrig	891, 892, 893, 894	Tatoi, Athen, Grækenland	12, 485, 486, 488, 495, 496, 500, 516, 632, 635
Sonneneck, Mons, Belgien	466	Tegernsee, Tyskland	408, 452, 908
Sorgenfri, Danmark	A-2, A-71, 4, 20, 26, 27, 36, 38, 87, 102	Teheran, Iran	564
Spaichingen, Württemberg, Tyskland	499, 513	Tetbury, Glos, England	715
Springfield, Missouri, USA	869, 1056, 1057, 1058	Tiflis (Tblisi), Georgien	350, 351, 353, 381, 388, 528
Sproatley, Yorkshire, England	737	Tokyo, Japan	566
St Bouvray, Rouen, Frankrig	474		
St Briac sur Mer, Frankrig	105, 527		
St Cloud, Frankrig	378		
St Gallen, Schweiz	A-94-106, 657		
St James Palace, London, England	A-28, A-116, 328, 329		
St Jean Chapelle, Bailleul, Frankrig	621		
St Paul de Vence, Frankrig	435		
St Paul, Frankrig	888		
St Petersborg, Rusland	A-10, A-22, A-44, A-81, A-88, A-102, A-110-122, A-111-123, 63, 64, 78, 322, 323, 333, 334, 339, 348, 350, 351, 362, 379, 379, 381, 385, 386, 388, 389, 390, 407, 409, 422,		

Sted	Reference	Sted	Reference
Torino, Italien	397, 489, 519, 660, 901, 925, 928	Wien, Østrig	A-101, 126, 197, 198, 199, 199, 338, 389, 568, 638, 675, 693, 701, 890, 909, 1088, 1089, 1110, 1111
Toronto, Ontario, Canada	390, 655, 761, 1021	Wiesbaden, Tyskland	A-51, 381, 405, 419, 421, 871, 1061
Torö, Stockholm, Sverige	171	Wilhelmshafen, Tyskland	436, 868
Trieste, Italien	928	Wiligrad, Schwerin, Tyskland	99, 103, 341
Tullgarn, Sverige	78, 493	Windhoek, S W Afrika	106
Tutzing, Bayern, Tyskland	617	Windischgarsten, Østrig	893
Tångestad, Sverige	575, 824, 825	Windlesham, Surrey, England	81
Tårnbæk, Danmark	209	Windsor Castle, England	A-28, 80, 328, 362, 363, 444, 456, 459, 461, 465, 483, 629, 945
Ullern, Oslo, Norge	113	Windsor, England	A-6, A-14, A-116, 18, 19, 67, 68, 332, 360, 364, 365, 383, 459, 460, 461, 463, 626, 647, 690
Umkirch, Freiburg im Breisgau, Tyskland	763, 1025	Winhöring, Tyskland	496, 693
Uppsala, Sverige	836, 837, 838, 839	Winnetka, Illinois, USA	572
Utrecht, Nederlandene	555, 789, 790, 791, 796, 797	Winzendorf, Østrig	638
Valdano, Italien	682	Wiresjö, Sverige	835
Vallø, Danmark	142	Wolfertingen	367
Valparaiso, Chile	912	Wolferton, Norfolk, England	481
Venedig, Italien	404, 405, 486, 886	Wolfratshausen, Bayern, Tyskland	540
Versailles, Frankrig	565, 689	Wolfsgarten, Hessen, Tyskland	447, 452, 631, 633, 705
Versailles, Seine-et-Oise, Frankrig	924	Wolka	650
Versoix, Genève, Schweiz	523, 678, 736, 739, 740	Wolnzach, Pfaffenhofen, Tyskland	908
Vesta, Finland	910	Woluwe, Belgien	93
Veste Coburg, Tyskland	653	Wolverhampton, England	671
Vevey, Schweiz	384	Woodside, Californien, USA	574
Viborg, Danmark	130	Württemberg, Tyskland	906
Villamanrique de la Condesa, Sevilla Spanien	953	Würzburg, Tyskland	161, 538
Villefranche, Nice, Frankrig	519	Wörlitz, Tyskland	459
Virum, Danmark	200, 201, 229	Yalta, Rusland	425
Vitullsberg, Sverige	828, 829	York Cottage, Sandringham, England	477, 478, 479, 481
Vordingborg, Danmark	97	York Minster, England	673
Wartenberg Schloss, Tyskland	874	Yvelines, Frankrig	214
Washington DC, USA	131, 560, 561, 802, 804, 805	Zedlinsk, Polen	895
Wassenaer, Nederlandene	A-38	Zseliz, Ungarn	702
Wechselburg, Tyskland	1059	Zürich, Schweiz	35, 215, 362
Weilburg, Tyskland	A-50, A-100	Zwingenberg, Neckartal, Tyskland	695, 702
Weimar, Tyskland	A-55, A-61, A-110-122, 341	Ödenburg, Sopron, Ungarn	83, 84, 85, 86, 473
Weitramsdorf, Tyskland	43	Örebro, Sverige	581
Wellfleet, Massachusetts, USA	422	Ösmo, Sverige	825, 831
Wellingbüttel, Hamburg, Tyskland	A-64	Överjärna, Sverige	830, 1052
Wels, Østrig	726	Århus, Danmark	95, 143
Wernigerode, Tyskland	A-42		
Westminster Abbey, London, England	629, 674, 714		
Whippingham, England	366		
White Lodge, Surrey, England	476, 689		

5

SLÆGTSKABS-REGISTER

Prim. slægtkode	Slægtning	Reference
1	Margrethe II, Danmarks Dronning	[1]
1,03	Frederik, kronprins til Danmark	[2]
1,03	Joachim, prins til Danmark	[3]
2	Frederik IX, konge af Danmark	[4]
2,02 3,03	Benedikte, prinsesse til Danmark	[6]
2,02 3,03	Anne-Marie, dronning af Grækenland	[7]
2,06 3,07	Gustav, prins af Sayn-Wittgenstein-Berleburg	[8]
2,06 3,07	Alexandra, prinsesse af Sayn-Wittgenstein-Berleburg	[9]
2,06 3,07	Nathalie, prinsesse af Sayn-Wittgenstein-Berleburg	[10]
2,06 3,07	Alexia, prinsesse af Grækenland og Danmark	[11]
2,06 3,07	Pavlos, kronprins af Grækenland	[12]
2,06 3,07	Nikolaos, prins af Grækenland og Danmark	[13]
2,06 3,07	Theodora, prinsesse af Grækenland og Danmark	[14]
2,06 3,07	Filippos, prins af Grækenland og Danmark	[15]
3	Ingrid, dronning af Danmark	[5]
4	Christian X, konge af Danmark	[16]
4,02 5,03	Knud, arveprins til Danmark	[20]
4,04 5,05	Elisabeth, prinsesse af Danmark	[25]
4,04 5,05	Ingolf, greve af Rosenberg	[26]
4,04 5,05	Christian, greve af Rosenberg	[27]
4,08 5,09	Josephine, komtesse af Rosenberg	[36]
4,08 5,09	Camilla, komtesse af Rosenberg	[37]
4,08 5,09	Feodora, komtesse af Rosenberg	[38]
5	Alexandrine, dronning af Danmark	[17]
6	Gustaf VI Adolf, konge af Sverige	[18]
6,02 7,03	Gustaf Adolph, prins af Sverige	[21]
6,02 7,03	Sigvard Bernadotte, greve af Wisborg	[22]
6,02 7,03	Bertil, prins af Sverige	[23]
6,02 7,03	Carl Johan Bernadotte, greve af Wisborg	[24]
6,04 7,05	Margaretha, prinsesse af Sverige	[28]
6,04 7,05	Birgitta, prinsesse af Sverige	[29]
6,04 7,05	Désirée, prinsesse af Sverige	[30]
6,04 7,05	Christina, prinsesse af Sverige	[31]
6,04 7,05	Carl XVI Gustaf, konge af Sverige	[32]
6,04 7,05	Michael Bernadotte, greve af Wisborg	[33]
6,04 7,05	MONICA Kristina Margaretha Bernadotte	[34]
6,04 7,05	Carl Henning CHRISTIAN Bernadotte	[35]
6,08 7,09	Victoria, kronprinsesse af Sverige	[51]
6,08 7,09	Carl Philip, prins af Sverige	[52]
6,08 7,09	Madeleine, prinsesse af Sverige	[53]
6,08 7,09	Kajsa Bernadotte, grevinde af Wisborg	[54]
6,08 7,09	CHRISTINA Margaretha Sophie Bernadotte	[58]
6,08 7,09	RICHARD Carl Jakob Bernadotte	[59]
6,08 7,09	PHILIP Carl William Bernadotte	[60]
6,12 7,13	SIBYLLA Louise Ambler	[39]
6,12 7,13	Charles EDWARD Ambler	[40]
6,12 7,13	JAMES Patrick Ambler	[41]

Prim. slægtkode	Slægtning	Reference
6,12 7,13	Carl Christian, prins af Hohenzollern	[42]
6,12 7,13	Désirée, prinsesse af Hohenzollern	[43]
6,12 7,13	Hubertus, prins af Hohenzollern	[44]
6,12 7,13	Carl, baron Silfverschiöld	[45]
6,12 7,13	Christina, baronesse Silfverschiöld	[46]
6,12 7,13	Hélène, baronesse Silfverschiöld	[47]
6,12 7,13	Carl GUSTAV Victor Magnusson	[48]
6,12 7,13	Tord OSCAR Fredrik Magnusson	[49]
6,12 7,13	VICTOR Edmund Lennart Magnusson	[50]
6,12 7,13	EBBA Kristina, grevinde af Bonde af Björnö	[55]
6,12 7,13	MARIANNE Cecilia, grevinde af Bonde af Björnö	[56]
6,12 7,13	CARL JOHAN Peder, greve af Bonde af Björnö	[57]
7	Margaret, prinsesse af Storbritannien og Irland	[19]
8	Frederik VIII, konge af Danmark	[61]
8,02 9,03	Haakon VII, konge af Norge	[69]
8,02 9,03	Louise, prinsesse af Danmark	[70]
8,02 9,03	Harald, prins af Danmark	[71]
8,02 9,03	Ingeborg, prinsesse af Danmark	[72]
8,02 9,03	Thyra, prinsesse af Danmark	[73]
8,02 9,03	Gustav, prins af Danmark	[74]
8,02 9,03	Dagmar Castenskiöld	[75]
8,04 9,05	Olav V, konge af Norge	[82]
8,04 9,05	Feodora, prinsesse af Danmark	[86]
8,04 9,05	Caroline-Mathilde, arveprinsesse af Danmark	[87]
8,04 9,05	Alexandrine-Louise, prinsesse af Danmark	[88]
8,04 9,05	Gorm, prins af Danmark	[89]
8,04 9,05	Oluf, greve af Rosenberg	[90]
8,06 9,07	Marie-Louise, prinsesse af Schaumburg-Lippe	[83]
8,06 9,07	Christian, prins af Schaumburg-Lippe	[84]
8,06 9,07	Stephanie, prinsesse af Schaumburg-Lippe	[85]
8,06 9,07	Margaretha, prinsesse af Sverige	[91]
8,06 9,07	Märtha, kronprinsesse af Norge	[92]
8,06 9,07	Astrid, dronning af Belgien	[93]
8,06 9,07	Carl, prins af Belgien	[94]
8,06 9,07	Carl Castenskiöld	[95]
8,06 9,07	Christian Castenskiöld	[96]
8,06 9,07	Jørgen Castenskiöld	[97]
8,06 9,07	Dagmar Castenskiöld	[98]
8,08 9,09	Ragnhild, prinsesse af Norge	[113]
8,08 9,09	Astrid, prinsesse af Norge	[114]
8,08 9,09	Harald V, konge af Norge	[115]
8,08 9,09	Ulrik, greve af Rosenberg	[129]
8,08 9,09	Charlotte, komtesse af Rosenberg	[130]
8,10 9,11	Wilhelm, prins af Schaumburg-Lippe	[118]
8,10 9,11	Waldemar, prins af Schaumburg-Lippe	[119]
8,10 9,11	Marie-Louise, prinsesse af Schaumburg-Lippe	[120]
8,10 9,11	Harald, prins af Schaumburg-Lippe	[121]
8,10 9,11	Madeleine, grevinde af Bernadotte	[136]
8,10 9,11	HELMUTH Jørgen Frederik Carl Castenskiöld	[137]
8,10 9,11	JØRGEN Axel Holten Castenskiöld	[138]
8,10 9,11	Dagmar BIRGITTE Margaretha Castenskiöld	[139]
8,10 9,11	Alexandra Castenskiöld	[140]

Prim. slægtkode	Slægtning	Reference
8,10 9,11	SUSANNE Helene Dagmar Castenskiold	[141]
8,10 9,11	MARIE-LOUISE Dagmar Johanne Birgit Castenskiold	[142]
8,12 9,13	Amélie, grevinde af Castell-Castell	[126]
8,12 9,13	Thyra, grevinde af Castell-Castell	[127]
8,12 9,13	Otto, greve af Castell-Castell	[128]
8,14 9,15	Luise, prinsesse af Preussen	[116]
8,14 9,15	Friedrich Karl, prins af Preussen	[117]
8,14 9,15	Alexis, arveprins af Bentheim-Steinfurt	[122]
8,14 9,15	Christian, prins af Bentheim-Steinfurt	[123]
8,14 9,15	Viktor, prins af Bentheim-Steinfurt	[124]
8,14 9,15	Adolf, prins af Bentheim-Steinfurt	[125]
8,14 9,15	Georg, prins af Danmark	[131]
8,14 9,15	Flemming, greve af Rosenberg	[132]
8,14 9,15	Joséphine-Charlotte, storhertuginde af Luxemburg	[133]
8,14 9,15	Baudouin I, konge af Belgien	[134]
8,14 9,15	Albert II, konge af Belgien	[135]
8,14 9,15	Erik Bitsch	[143]
8,14 9,15	HANS Jørgen Gorm Bitsch	[144]
8,14 9,15	CHRISTIAN Axel Carl Bitsch	[145]
8,16 9,17	Märtha, prinsesse af Norge	[189]
8,16 9,17	Haakon, kronprins af Norge	[190]
8,16 9,17	Katharina, komtesse af Rosenberg	[204]
8,16 9,17	Philip, greve af Rosenberg	[205]
8,18 9,19	Christian, prins af Schaumburg-Lippe	[192]
8,18 9,19	Desirée, prinsesse af Schaumburg-Lippe	[193]
8,18 9,19	Eleonora-Christine, prinsesse af Schaumburg-Lippe	[194]
8,18 9,19	LOUISE Caroline Castenskiold	[225]
8,22 9,23	Caroline, prinsesse af Bentheim-Steinfurt	[195]
8,22 9,23	Alexa, prinsesse af Bentheim-Steinfurt	[196]
8,22 9,23	Axel, greve af Rosenberg	[208]
8,22 9,23	Birger, greve af Rosenberg	[209]
8,22 9,23	Carl Johan, greve af Rosenberg	[210]
8,22 9,23	Désirée, komtesse af Rosenberg	[211]
8,22 9,23	Philippe, prins af Belgien	[217]
8,22 9,23	Astrid, prinsesse af Belgien	[218]
8,22 9,23	Laurent, prins af Belgien	[219]
8,22 9,23	FIE Gitte Oxvang Bitsch	[229]
8,22 9,23	NICOLAJ Oxvang Bitsch	[230]
8,22 9,23	POUL Jørgen (Bitsch) Bilde	[231]
8,22 9,23	BRIAN Christian Brandstrup	[232]
8,22 9,23	MARIA Louise Bitsch	[233]
8,22 9,23	Jeannette Bitsch	[234]
8,24 9,25	Haakon Lorentzen	[181]
8,24 9,25	Ingeborg Lorentzen	[182]
8,24 9,25	RAGNHILD Alexandra Lorentzen	[183]
8,24 9,25	Cathrine Ferner	[184]
8,24 9,25	Benedikte Ferner	[185]
8,24 9,25	Alexander Ferner	[186]
8,24 9,25	Elisabeth Ferner	[187]
8,24 9,25	Carl-Christian Ferner	[188]
8,24 9,25	Johan Wulff	[206]
8,24 9,25	Beate Wulff	[207]
8,26 9,27	Marie-Christine, grevinde af Ullens de Schooten-Whettnall	[220]
8,26 9,27	Jean Charles, greve af Ullens de Schooten-Whettnall	[221]

Prim. slægtkode	Slægtning	Reference	
8,26	9,27	Astrid, grevinde af Ullens de Schooten-Whettnall	[222]
8,26	9,27	Sophie, grevinde af Ullens de Schooten-Whettnall	[223]
8,26	9,27	Désirée, grevinde af Ullens de Schooten-Whettnall	[224]
8,26	9,27	CHRISTIAN Anders Larsson	[226]
8,26	9,27	NINA Birgitte Larsson	[227]
8,26	9,27	MICHAEL Kejser Pedersen	[228]
8,28	9,29	Alexander von Miller zu Aichholz, reichsritter	[197]
8,28	9,29	Philipp von Miller zu Aichholz, reichsritter	[198]
8,28	9,29	Heinrich von Miller zu Aichholz, reichsritter	[199]
8,28	9,29	Marie-Louise Moes	[200]
8,28	9,29	Benedikte Moes	[201]
8,28	9,29	OTTO Andreas Moes	[202]
8,28	9,29	ANNE Sophie Elisabeth Moes	[203]
8,30	9,31	Manfred Reinhold	[191]
8,30	9,31	Marie Astrid, prinsesse af Luxembourg	[212]
8,30	9,31	Henri, arvestorhertug af Luxembourg	[213]
8,30	9,31	Jean de Nassau	[214]
8,30	9,31	Marguerite, prinsesse af Luxembourg	[215]
8,30	9,31	Guillaume, prins af Luxembourg	[216]
8,38	9,39	Julie, komtesse af Rosenborg	[268]
8,38	9,39	Carl Johan, greve af Rosenborg	[269]
8,38	9,39	Désirée, komtesse af Rosenborg	[270]
8,38	9,39	Alexander, greve af Rosenborg	[271]
8,38	9,39	Benedicte, komtesse af Rosenborg	[272]
8,38	9,39	Caroline, komtesse af Rosenborg	[273]
8,40	9,41	Olav Lorentzen	[264]
8,40	9,41	Christian Lorentzen	[265]
8,46	9,47	Guillaume, prins af Luxembourg	[281]
8,46	9,47	Félix, prins af Luxembourg	[282]
8,46	9,47	Louis, prins af Luxembourg	[283]
8,46	9,47	Alexandra, prinsesse af Luxembourg	[284]
8,46	9,47	Sebastian, prins af Luxembourg	[285]
8,46	9,47	Marie-Gabrielle de Nassau	[286]
8,46	9,47	Constantin de Nassau	[287]
8,46	9,47	Wenceslas de Nassau	[288]
8,46	9,47	Carl Johann de Nassau	[289]
8,54	9,55	DANA Maerta af Rosenborg Smith	[274]
8,54	9,55	Thomas Rindom	[275]
8,54	9,55	PHILIP Axel Rindom	[276]
8,54	9,55	Amadeo, prins af Belgien	[294]
8,54	9,55	Maria Laura, prinsesse af Belgien	[295]
8,54	9,55	Joachim, prins af Belgien	[296]
8,56	9,57	VICTORIA Ragna Lorentzen Ribeiro	[266]
8,56	9,57	SEBASTIAN Ferner Johansen	[267]
8,62	9,63	Marie Christine, ærkehertuginde af Østrig	[277]
8,62	9,63	Imre, ærkehertug af Østrig	[278]
8,62	9,63	Christophe, ærkehertug af Østrig	[279]
8,62	9,63	Alexander, ærkehertug af Østrig	[280]
8,62	9,63	Leopold, prins af Liechtenstein	[290]
8,62	9,63	Maria Annunciata, prinsesse af Liechtenstein	[291]
8,62	9,63	Marie Astrid, prinsesse af Liechtenstein	[292]
8,62	9,63	Josef-Emanuel, prins af Liechtenstein	[293]
9		Louise, dronning af Danmark	[62]

Prim. slægtkode	Slægtning	Reference
10	Friedrich Franz III, storhertug af Mecklenburg-Schwerin	[63]
10.02 11.03	Friedrich Franz IV, storhertug af Mecklenburg-Schwerin	[76]
10.02 11.03	Cecilie, hertuginde af Mecklenburg-Schwerin	[77]
10.04 11.05	Friedrich Franz V, storhertug af Mecklenburg-Schwerin	[99]
10.04 11.05	Christian Ludwig, hertug af Mecklenburg-Schwerin	[100]
10.04 11.05	Olga, hertuginde af Mecklenburg-Schwerin	[101]
10.04 11.05	Thyra, hertuginde af Mecklenburg-Schwerin	[102]
10.04 11.05	Anastasia, hertuginde af Mecklenburg-Schwerin	[103]
10.06 11.07	Wilhelm, prins af Preussen	[104]
10.06 11.07	Ludwig Ferdinand, prins af Preussen	[105]
10.06 11.07	Hubertus, prins af Preussen	[106]
10.06 11.07	Friedrich (George Mansfield), prins af Preussen	[107]
10.06 11.07	Alexandrine, prinsesse af Preussen	[108]
10.06 11.07	Cecilie, prinsesse af Preussen	[109]
10.08 11.09	Donata, hertuginde af Mecklenburg-Schwerin	[146]
10.08 11.09	Edwina, hertuginde af Mecklenburg-Schwerin	[147]
10.10 11.11	Felicite, prinsesse af Preussen	[152]
10.10 11.11	Christa, prinsesse af Preussen	[153]
10.10 11.11	Friedrich Wilhelm, prins af Preussen	[154]
10.10 11.11	Michael, prins af Preussen	[155]
10.10 11.11	Marie Cécili, prinsesse af Preussen	[156]
10.10 11.11	Kira, prinsesse af Preussen	[157]
10.10 11.11	Louis Ferdinand, prins af Preussen	[158]
10.10 11.11	Christian Sigismund, prins af Preussen	[159]
10.10 11.11	Xenia, prinsesse af Preussen	[160]
10.10 11.11	Anastasia, prinsesse af Preussen	[161]
10.10 11.11	Marie Christine, prinsesse af Preussen	[162]
10.10 11.11	Friedrich NICHOLAS af Preussen	[163]
10.10 11.11	William ANDREW af Preussen	[164]
10.10 11.11	VICTORIA Marina Cecilia af Preussen	[165]
10.10 11.11	RUPERT Alexander Frederick af Preussen	[166]
10.10 11.11	ANTONIA Brigid Elizabeth Louise af Preussen	[167]
10.12 11.13	Elisabeth, prinsesse af Slesvig Holsten Sønderborg Glücksborg	[148]
10.12 11.13	Irene, prinsesse af Slesvig Holsten Sønderborg Glücksborg	[149]
10.12 11.13	Margaretha, prinsesse af Slesvig Holsten Sønderborg Glücksborg	[150]
10.12 11.13	Sibylla, prinsesse af Slesvig Holsten Sønderborg Glücksborg	[151]
10.14 11.15	KIRA Alexandrine Brigid Cecilie Ingrid Harris	[168]
10.18 11.19	Philip, prins af Preussen	[240]
10.18 11.19	MICHAELA Maria, prinsesse af Preussen	[241]
10.18 11.19	NATALIE Alexandra Caroline, prinsesse af Preussen	[242]
10.18 11.19	GEORG FRIEDRICH Ferdinand Preussen	[246]
10.26 11.27	Friederike von der Osten	[236]
10.26 11.27	Dinnies von der Osten	[237]
10.26 11.27	Hubertus von der Osten	[238]
10.26 11.27	Cecilie von der Osten	[239]
10.26 11.27	Paul-Wladimir, hertug af Oldenburg	[243]
10.26 11.27	Rixa, hertuginde af Oldenburg	[244]
10.26 11.27	Bibiane, hertuginde af Oldenburg	[245]
10.26 11.27	Patrick Edvard Christian Lithander	[247]
10.26 11.27	Wilhelm Sebastian Lithander	[248]
10.26 11.27	Carl Friedrich, prins af Löwenstein-Wertheim-Rosenberg	[249]
10.26 11.27	Hubertus, prins af Löwenstein-Wertheim-Rosenberg	[250]
10.26 11.27	Christina Maria, prinsesse af Löwenstein-Wertheim-Rosenberg	[251]

Prim. slægtkode	Slægtning	Reference
10,28 11,29	Johann-Georg, prins af Ysemburg-Büdingen	[235]
11	Anastasia Michailovna, storfyrstinde af Rusland	[64]
12	Gustav V, konge af Sverige	[65]
12,02 13,03	Wilhelm, prins af Sverige	[78]
12,02 13,03	Eric, prins af Sverige	[79]
12,04 13,05	Lennart Bernadotte, greve af Wisborg	[110]
12,08 13,09	Birgitta Bernadotte, grevinde af Wisborg	[169]
12,08 13,09	Marie-Louise Bernadotte, grevinde af Wisborg	[170]
12,08 13,09	Carl Johan (JAN) Bernadotte, greve af Wisborg	[171]
12,08 13,09	Cecilia (CIA) Karin Bernadotte, grevinde af Wisborg	[172]
12,08 13,09	Bettina Bernadotte, grevinde af Wisborg	[173]
12,08 13,09	Björn Bernadotte, greve af Wisborg	[174]
12,08 13,09	Catharina Bernadotte, grevinde af Wisborg	[175]
12,08 13,09	Christian Bernadotte, greve af Wisborg	[176]
12,08 13,09	Diana Bernadotte, grevinde af Wisborg	[177]
12,16 13,17	Sophie Bernadotte, grevinde af Wisborg	[260]
12,16 13,17	Cia-Rosemarie Bernadotte, grevinde af Wisborg	[261]
12,16 13,17	Alexander-Wilhelm Bernadotte, greve af Wisborg	[262]
12,16 13,17	Stefan Bernadotte, greve af Wisborg	[263]
12,24 13,25	Friedrich-Lennart Straehl	[252]
12,24 13,25	Andreas Straehl	[253]
12,24 13,25	Marie-Christine Straehl	[254]
12,24 13,25	DÉSIRÉE Elisabeth Straehl	[255]
12,24 13,25	Stephan Straehl	[256]
12,24 13,25	HENRIK Adolf Kautz	[257]
12,24 13,25	KARIN Marie-Helene Kautz	[258]
12,24 13,25	MADELEINE Cecilia Kautz	[259]
12,40 13,41	FIONA Regula Straehl	[297]
12,40 13,41	FLORIAN Friedrich Straehl	[298]
12,40 13,41	ANGELA Antonia Birgitta Straehl	[299]
12,40 13,41	Timo Straehl	[300]
12,40 13,41	LENNART Rudolf Erhard Kautz	[301]
12,40 13,41	BENNET Henrik Marian Kautz	[302]
13	Viktorina, dronning af Sverige	[66]
14	Arthur, prins af Storbritannien og Irland	[67]
14,02 15,03	Arthur, prins af Storbritannien og Irland	[80]
14,02 15,03	Patricia, lady af Ramsay	[81]
14,04 15,05	Alastair, hertug af Connaught and Strathearn	[111]
14,06 15,07	ALEXANDER Arthur Alphonso David Maule Ramsay of Mar	[112]
14,10 15,11	KATHARINE Ingrid Mary Isobel Fraser	[178]
14,10 15,11	ALICE Elizabeth Margaret Ramsay of Mar	[179]
14,10 15,11	ELIZABETH Alexandra Mary Ramsay of Mar	[180]
15	Luise Margaret, prinsesse af Preussen	[68]
16	Christian IX, konge af Danmark	[316]
16,02 17,03	Alexandra, dronning af Storbritannien og Irland	[332]
16,02 17,03	Georg I, konge af Grækenland	[333]
16,02 17,03	Maria Feodorovna, zarina af Rusland	[334]
16,02 17,03	Thyra, prinsesse af Danmark	[335]

Prim. slægtkode	Slægtning	Reference	
16,02	17,03	Valdemar, prins af Danmark	[336]
16,04	17,05	Konstantin I, konge af Grækenland	[377]
16,04	17,05	Georg, prins af Grækenland og Danmark	[378]
16,04	17,05	Alexandra, prinsesse af Grækenland og Danmark	[379]
16,04	17,05	Nicolaus, prins af Grækenland og Danmark	[380]
16,04	17,05	Maria Georgievna, prinsesse af Grækenland og Danmark	[381]
16,04	17,05	Olga, prinsesse af Grækenland og Danmark	[382]
16,04	17,05	Andreas, prins af Grækenland og Danmark	[383]
16,04	17,05	Khristophorus, prins af Grækenland og Danmark	[384]
16,04	17,05	Aage, greve af Rosenborg	[397]
16,04	17,05	Axel, prins af Danmark	[398]
16,04	17,05	Erik, greve af Rosenborg	[399]
16,04	17,05	Viggo, greve af Rosenborg	[400]
16,04	17,05	Margrethe, prinsesse af Danmark	[401]
16,06	17,07	Albert Victor, prins af Storbritannien og Irland	[371]
16,06	17,07	George V, konge af Storbritannien og Irland	[372]
16,06	17,07	Louise, prinsesse royal af Storbritannien	[373]
16,06	17,07	Victoria, prinsesse af Storbritannien og Irland	[374]
16,06	17,07	Maud, dronning af Norge	[375]
16,06	17,07	John, prins af Storbritannien og Irland	[376]
16,06	17,07	Nikolai II Alexandrovitch, zar af Rusland	[385]
16,06	17,07	Alexander Alexandrovitch, storfyrste af Rusland	[386]
16,06	17,07	Georgi Alexandrovitch, storfyrste af Rusland	[387]
16,06	17,07	Xenia Alexandrovna, storfyrstinde af Rusland	[388]
16,06	17,07	Michail Alexandrovitch, storfyrste af Rusland	[389]
16,06	17,07	Olga Alexandrovna, storfyrstinde af Rusland	[390]
16,06	17,07	Marie Louise, prinsesse af Hannover	[391]
16,06	17,07	Georg Wilhelm, prins af Hannover	[392]
16,06	17,07	Alexandra, storhertuginde af Mecklenburg-Schwerin	[393]
16,06	17,07	Olga, prinsesse af Hannover	[394]
16,06	17,07	Christian, prins af Hannover	[395]
16,06	17,07	Ernst August, prins af Hannover	[396]
16,08	17,09	Georg II, konge af Grækenland	[485]
16,08	17,09	Alexander I, konge af Grækenland	[486]
16,08	17,09	Helene, dronning af Rumænien	[487]
16,08	17,09	Paul I, konge af Grækenland	[488]
16,08	17,09	Irene, prinsesse af Grækenland og Danmark	[489]
16,08	17,09	Katherine, lady Brandram	[490]
16,08	17,09	Peter, prins af Grækenland og Danmark	[491]
16,08	17,09	Eugénie, prinsesse af Grækenland og Danmark	[492]
16,08	17,09	Olga, prinsesse af Grækenland og Danmark	[495]
16,08	17,09	Elisabeth, prinsesse af Grækenland og Danmark	[496]
16,08	17,09	Marina, prinsesse af Grækenland og Danmark	[497]
16,08	17,09	Margaretha, prinsesse af Grækenland og Danmark	[498]
16,08	17,09	Theodora, prinsesse af Grækenland og Danmark	[499]
16,08	17,09	Cecilie, prinsesse af Grækenland og Danmark	[500]
16,08	17,09	Sophie, prinsesse af Grækenland og Danmark	[501]
16,08	17,09	Philip, prins af Storbritannien og Nordirland	[502]
16,08	17,09	Michael, prins af Grækenland og Danmark	[503]
16,08	17,09	Valdemar, greve af Rosenborg	[519]
16,08	17,09	Alexandra, komtesse af Rosenborg	[520]
16,08	17,09	Christian, greve af Rosenborg	[521]
16,10	17,11	Edward VIII, konge af Storbritannien og Irland	[476]

Prim. slægtkode	Slægtning	Reference	
16,10	17,11	George VI, konge af Storbritannien og Irland	[477]
16,10	17,11	Mary, prinsesse royal af Storbritannien	[478]
16,10	17,11	Henry Windsor, hertug af Gloucester	[479]
16,10	17,11	George, prins af Storbritannien og Irland	[480]
16,10	17,11	John, prins af Storbritannien og Irland	[481]
16,10	17,11	Olga Nikolaievna, storfyrstinde af Rusland	[504]
16,10	17,11	Tatjana Nikolaievna, storfyrstinde af Rusland	[505]
16,10	17,11	Marie Nikolaievna, storfyrstinde af Rusland	[506]
16,10	17,11	Anastasia Nikolaievna, storfyrstinde af Rusland	[507]
16,10	17,11	Alexis Nikolaievitch, zarevitsch af Rusland	[508]
16,10	17,11	Georg Michailovitch, greve Brassow	[509]
16,10	17,11	Tichon Nikolaievitch Kulikovski	[510]
16,10	17,11	Guri Nikolaievitch Kulikovski	[511]
16,10	17,11	Ernst August, prins af Hannover	[514]
16,10	17,11	Georg Wilhelm, prins af Hannover	[515]
16,10	17,11	Friederika, dronning af Grækenland	[516]
16,10	17,11	Christian, prins af Hannover	[517]
16,10	17,11	Guelf Heinrich, prins af Hannover	[518]
16,12	17,13	Maria Pavlovna, storfyrstinde af Rusland	[493]
16,12	17,13	Dmitri Pavlovitch, storfyrste af Rusland	[494]
16,12	17,13	Jacques, prins af Bourbon-Parma	[522]
16,12	17,13	Anne, dronning af Rumænien	[523]
16,12	17,13	Michel, prins af Bourbon-Parma	[524]
16,12	17,13	André, prins af Bourbon-Parma	[525]
16,14	17,15	En dødfødt søn Duff	[482]
16,14	17,15	Alexandra, prinsesse af Duff	[483]
16,14	17,15	Maud, prinsesse af Duff	[484]
16,14	17,15	Marie Alexandra, prinsesse af Baden	[512]
16,14	17,15	Berthold, markgreve af Baden	[513]
16,16	17,17	Alexandra, dronning af Jugoslavien	[677]
16,16	17,17	Sofia, dronning af Spanien	[679]
16,16	17,17	Konstantin II, konge af Grækenland	[680]
16,16	17,17	Irene, prinsesse af Grækenland og Danmark	[681]
16,16	17,17	Charles, prins af Storbritannien og Nordirland	[714]
16,16	17,17	Anne, prinsesse royal af Storbritannien og Nordirland	[715]
16,16	17,17	Andrew, prins af Storbritannien og Nordirland	[716]
16,16	17,17	Edward, prins af Storbritannien og Nordirland	[717]
16,16	17,17	Alexandra, prinsesse af Grækenland og Danmark	[718]
16,16	17,17	Olga Isabelle, prinsesse af Grækenland og Danmark	[719]
16,16	17,17	Valdemar, greve af Rosenborg	[731]
16,16	17,17	Marina, komtesse af Rosenborg	[732]
16,18	17,19	Elizabeth II, dronning af Storbritannien og Nordirland	[667]
16,18	17,19	Margaret, prinsesse af Storbritannien og Nordirland	[668]
16,18	17,19	William Windsor, prins af Gloucester	[671]
16,18	17,19	Richard Windsor, hertug af Gloucester	[672]
16,18	17,19	Edward, prins af Storbritannien og Irland	[673]
16,18	17,19	Alexandra, prinsesse af Storbritannien og Irland	[674]
16,18	17,19	Michael, prins af Storbritannien og Irland	[675]
16,18	17,19	Guelf, prins af Hannover	[711]
16,18	17,19	Georg, prins af Hannover	[712]
16,18	17,19	Friederike, prinsesse af Hannover	[713]
16,18	17,19	Marie, prinsesse af Hannover	[720]
16,18	17,19	Ernst August, arveprins af Hannover	[721]
16,18	17,19	Ludwig Rudolph, prins af Hannover	[722]

Prim. slægtkode	Slægtning	Reference	
16,18	17,19	Olga, prinsesse af Hannover	[723]
16,18	17,19	Alexandra, prinsesse af Hannover	[724]
16,18	17,19	Heinrich Julius, prins af Hannover	[725]
16,18	17,19	Caroline-Luise, prinsesse af Hannover	[726]
16,18	17,19	Mirelle, prinsesse af Hannover	[727]
16,20	17,21	Paul, fyrst Romanoff-Iljinski	[688]
16,20	17,21	Philippe, prins af Bourbon-Parma	[733]
16,20	17,21	Lorraine, prinsesse af Bourbon-Parma	[734]
16,20	17,21	Alain, prins af Bourbon-Parma	[735]
16,20	17,21	Inès, prinsesse af Bourbon-Parma	[741]
16,20	17,21	Eric, prins af Bourbon-Parma	[742]
16,20	17,21	Sybil, prinsesse af Bourbon-Parma	[743]
16,20	17,21	Victoire, prinsesse af Bourbon-Parma	[744]
16,20	17,21	Charles, prins af Bourbon-Parma	[745]
16,20	17,21	Sophie, prinsesse af Bourbon-Parma	[746]
16,20	17,21	Astrid, prinsesse af Bourbon-Parma	[747]
16,20	17,21	Axel, prins af Bourbon-Parma	[748]
16,22	17,23	Margarete, prinsesse af Baden	[700]
16,22	17,23	Maximilian (MAX), markgreve af Baden	[701]
16,22	17,23	Ludwig, prins af Baden	[702]
16,24	17,25	Michael I (MIHAI), konge af Rumænien	[678]
16,24	17,25	Amedeo, prins af Savoien	[682]
16,24	17,25	Richard Paul George Andrew Brandram	[683]
16,24	17,25	Tatiana Radziwill	[684]
16,24	17,25	Jerzy Radziwill	[685]
16,24	17,25	Charles, prins af Thurn og Taxis	[686]
16,24	17,25	Alexander, prins af Jugoslavien	[689]
16,24	17,25	Nicolaus, prins af Jugoslavien	[690]
16,24	17,25	Elisabeth (Jelisavetta), prinsesse af Jugoslavien	[691]
16,24	17,25	Hans Veit, greve af Toerring-Jettenbach	[692]
16,24	17,25	Helene, grevinde af Toerring-Jettenbach	[693]
16,24	17,25	En dødfødt datter, Hohenlohe-Langenburg	[694]
16,24	17,25	Kraft, prins af Hohenlohe-Langenburg	[695]
16,24	17,25	Beatrice, prinsesse af Hohenlohe-Langenburg	[696]
16,24	17,25	Andreas, prins af Hohenlohe-Langenburg	[697]
16,24	17,25	Ruprecht, prins af Hohenlohe-Langenburg	[698]
16,24	17,25	Albrecht, prins af Hohenlohe-Langenburg	[699]
16,24	17,25	Ludwig, prins af Hessen und bei Rhein	[703]
16,24	17,25	Alexander, prins af Hessen und bei Rhein	[704]
16,24	17,25	Johanna, prinsesse af Hessen und bei Rhein	[705]
16,24	17,25	Christina, prinsesse af Hessen	[706]
16,24	17,25	Dorothea, prinsesse af Hessen	[707]
16,24	17,25	Karl Adolf, prins af Hessen	[708]
16,24	17,25	Rainer, prins af Hessen	[709]
16,24	17,25	Clarissa, prinsesse af Hessen	[710]
16,24	17,25	Marie-Louise Frances Elisabeth Vind	[728]
16,24	17,25	ERIK Ove Carl John Emil Vind	[729]
16,24	17,25	GEORG Christian Valdemar Vind	[730]
16,26	17,27	George, jarl af Harewood	[669]
16,26	17,27	Gerald Lascelles, hon.	[670]
16,28	17,29	En søn, fyrst Putiatin	[687]
16,28	17,29	Margarita, prinsesse af Rumænien	[736]
16,28	17,29	Elena, prinsesse af Rumænien	[737]
16,28	17,29	Irina, prinsesse af Rumænien	[738]

Prim. slægtkode	Slægtning	Reference
16,28 17,29	Sophie, prinsesse af Rumænien	[739]
16,28 17,29	Maria, prinsesse af Rumænien	[740]
16,30 17,31	James, hertug af Fife	[676]
16,32 17,33	William, prins af Storbritannien og Nordirland	[994]
16,32 17,33	Henry, prins af Storbritannien og Nordirland	[995]
16,32 17,33	Beatrice, prinsesse af Storbritannien og Nordirland	[998]
16,32 17,33	Eugenie, prinsesse af Storbritannien og Nordirland	[999]
16,34 17,35	Alexander Windsor, jarl af Ulster	[941]
16,34 17,35	Davina, lady af Windsor	[942]
16,34 17,35	Rose, lady af Windsor	[943]
16,34 17,35	George Windsor, jarl af St Andrews	[944]
16,34 17,35	Helen, lady af Windsor	[945]
16,34 17,35	Nicholas, lord af Windsor	[946]
16,34 17,35	Frederick, lord Windsor	[949]
16,34 17,35	Gabriella, lady Windsor	[950]
16,34 17,35	Tania, prinsesse af Hannover	[993]
16,34 17,35	Otto, prins af Hannover	[1000]
16,36 17,37	Dimitri Romanoff-Iljinski	[962]
16,36 17,37	Paula Marie Romanoff-Iljinski	[963]
16,36 17,37	Ann Romanoff-Iljinski	[964]
16,36 17,37	Michael Romanoff-Iljinski	[965]
16,38 17,39	Marie Louise, prinsesse af Baden	[982]
16,38 17,39	Bernhard, arveprins af Baden	[983]
16,38 17,39	Sophie, prinsesse af Baden	[984]
16,40 17,41	Bianca, prinsesse af Savoien	[957]
16,40 17,41	Aimone, prins af Savoien	[958]
16,40 17,41	Mafalda, prinsesse af Savoien	[959]
16,40 17,41	Dimitri, prins af Jugoslavien	[966]
16,40 17,41	Michel, prins af Jugoslavien	[967]
16,40 17,41	Serge, prins af Jugoslavien	[968]
16,40 17,41	Helen, prinsesse af Jugoslavien	[969]
16,40 17,41	Cecile, prinsesse af Hohenlohe-Langenburg	[976]
16,40 17,41	Philipp, arveprins af Hohenlohe-Langenburg	[977]
16,40 17,41	Xenia, prinsesse af Hohenlohe-Langenburg	[978]
16,40 17,41	Katerina, prinsesse af Hohenlohe-Langenburg	[979]
16,40 17,41	Nikola, prins af Jugoslavien	[980]
16,40 17,41	Katarina, prinsesse af Jugoslavien	[981]
16,40 17,41	Christoph, prins af Hessen	[991]
16,40 17,41	Irina, prinsesse af Hessen	[992]
16,40 17,41	ROSEMARIE Alexandra Kirsten Vind	[1001]
16,42 17,43	David, viscount Lascelles	[936]
16,42 17,43	James Lascelles, hon.	[937]
16,42 17,43	Jeremy Lascelles, hon.	[938]
16,42 17,43	Mark Lascelles, hon.	[939]
16,42 17,43	HENRY Ulick Lascelles	[940]
16,46 17,47	ALEXANDRA Clare, lady af Carnegie	[951]
16,46 17,47	DAVID Charles, jarl af Macduff	[952]
16,48 17,49	Alexander, kronprins af Jugoslavien	[953]
16,48 17,49	Elena, infantinde af Spanien	[954]
16,48 17,49	Cristina, infantinde af Spanien	[955]
16,48 17,49	Felipe, infant af Spanien	[956]
16,48 17,49	Peter Phillips	[996]
16,48 17,49	Zara Phillips	[997]
16,50 17,51	David, viscount Linley	[934]

Prim. slægtkode	Slægtning	Reference
16,50	17,51 SARAH Frances Elizabeth Armstrong-Jones	[935]
16,50	17,51 JAMES Robert Bruce Ogilvy	[947]
16,50	17,51 MARINA Victoria Alexandra Ogilvy	[948]
16,56	17,57 Fabiola Fruchaud	[960]
16,56	17,57 Alexis Fruchaud	[961]
16,56	17,57 Catherine Oxenberg	[970]
16,56	17,57 Christina Oxenberg	[971]
16,56	17,57 NICHOLAS Augustus Balfour	[972]
16,56	17,57 Elisabeth, ærkehertuginde af Østrig	[973]
16,56	17,57 Sophie, ærkehertuginde af Østrig	[974]
16,56	17,57 Maximilian, ærkehertug af Østrig	[975]
16,56	17,57 Tatiana, prinsesse af Jugoslavien	[985]
16,56	17,57 Christopher (Hristifor), prins af Jugoslavien	[986]
16,56	17,57 Helen Sophia van Eyck	[987]
16,56	17,57 Mark Nicholas van Eyck	[988]
16,56	17,57 Marina, prinsesse af Windisch-Graetz	[989]
16,56	17,57 Clarissa, prinsesse af Windisch-Graetz	[990]
16,74	17,75 Sophie Lascelles	[1151]
16,74	17,75 Rowan Lascelles	[1152]
16,98	17,99 Columbus Taylor	[1153]
17	Louise, dronning af Danmark	[317]
18	Carl XV, konge af Sverige og Norge	[318]
18,02	19,03 Carl Oscar, prins af Sverige og Norge	[337]
19	Lovisa, dronning af Sverige og Norge	[319]
20	Friedrich Franz II, storhertug af Mecklenburg-Schwerin	[320]
20,02	Anna, hertuginde af Mecklenburg-Schwerin	[343]
20,02	Elisabeth, hertuginde af Mecklenburg-Schwerin	[344]
20,02	Friedrich Wilhelm, hertug af Mecklenburg-Schwerin	[345]
20,02	Adolf Friedrich, hertug af Mecklenburg-Schwerin	[346]
20,02	Heinrich, hertug af Mecklenburg-Schwerin	[347]
20,02	21,03 Paul Friedrich, hertug af Mecklenburg-Schwerin	[338]
20,02	21,03 Maria Pavlovna, hertuginde af Mecklenburg-Schwerin	[339]
20,02	21,03 Nikolaus, hertug af Mecklenburg-Schwerin	[340]
20,02	21,03 Johann Albrecht, hertug af Mecklenburg-Schwerin	[341]
20,02	21,03 Alexander, hertug af Mecklenburg-Schwerin	[342]
20,04	Woizlawa Feodora, hertuginde af Mecklenburg-Schwerin	[417]
20,04	Juliana, eksdronning af Nederlandene	[418]
20,04	21,05 Paul Friedrich, hertug af Mecklenburg-Schwerin	[402]
20,04	21,05 Marie Luise, hertuginde af Mecklenburg-Schwerin	[403]
20,04	21,05 Marie Antoinette, hertuginde af Mecklenburg-Schwerin	[404]
20,04	21,05 Heinrich Borwin, hertug af Mecklenburg-Schwerin	[405]
20,04	21,05 Joseph, hertug af Mecklenburg-Schwerin	[406]
20,06	Nikolaus, storhertug af Oldenburg	[412]
20,06	Alexandrine, hertuginde af Oldenburg	[413]
20,06	Friedrich August, hertug af Oldenburg	[414]
20,06	Ingeborg Alix, hertuginde af Oldenburg	[415]
20,06	Altburg, hertuginde af Oldenburg	[416]
20,06	21,07 Alexander Vladimirovitch, storfyrste af Rusland	[407]
20,06	21,07 Kyrill Vladimirovitch, storfyrste af Rusland	[408]
20,06	21,07 Boris Vladimirovitch, storfyrste af Rusland	[409]
20,06	21,07 Andrei Vladimirovitch, storfyrste af Rusland	[410]

Prim. slægtkode	Slægtning	Reference	
20,06	21,07	Helene Vladimirovna, storfyrstinde af Rusland	[411]
20,10		Anton Günther, hertug af Oldenburg	[530]
20,10		Rixa, hertuginde af Oldenburg	[531]
20,10		Peter, hertug af Oldenburg	[532]
20,10		Eilika, hertuginde af Oldenburg	[533]
20,10		Egilmar, hertug af Oldenburg	[534]
20,10		Friedrich August, hertug af Oldenburg	[535]
20,10		Altborg, hertuginde af Oldenburg	[536]
20,10		Huno, hertug af Oldenburg	[537]
20,10		Johann, hertug af Oldenburg	[538]
20,10	21,11	Marie Kyrillovna, storfyrstinde af Rusland	[526]
20,10	21,11	Kira Kyrillovna, storfyrstinde af Rusland	[527]
20,10	21,11	Vladimir Kyrillovitch, storfyrste af Rusland	[528]
20,10	21,11	Vladimir, prins Romanoff-Krasinski	[529]
20,12		Feodora, prinsesse af Reuss	[546]
20,12		Heinrich VIII, prins af Reuss	[547]
20,12		Heinrich IX, prins af Reuss	[548]
20,12		Heinrich X, prins af Reuss	[549]
20,12		Heinrich XIII, prins af Reuss	[550]
20,12		Heinrich XV, prins af Reuss	[551]
20,12		Beatrix, dronning af Nederlandene	[552]
20,12		Irene, prinsesse af Nederlandene	[553]
20,12		Margriet, prinsesse af Nederlandene	[554]
20,12		Christina, prinsesse af Nederlandene	[555]
20,14		Marie Alix, prinsesse af Schaumburg-Lippe	[539]
20,14		Georg Moritz, prins af Schaumburg-Lippe	[540]
20,14		Margarete, prinsesse af Waldeck og Pymont	[541]
20,14		Alexandra, prinsesse af Waldeck og Pymont	[542]
20,14		Ingrid, prinsesse af Waldeck og Pymont	[543]
20,14		Wittekind, prins af Waldeck og Pymont	[544]
20,14		Guda, prinsesse af Waldeck og Pymont	[545]
20,18		Helene, hertuginde af Oldenburg	[765]
20,18		Christian, hertug af Oldenburg	[766]
20,18		Friedrich August, hertug af Oldenburg	[767]
20,18		Margarete, hertuginde af Oldenburg	[768]
20,18		Nikolaus, hertug af Oldenburg	[769]
20,18		Georg-Moritz, hertug af Oldenburg	[770]
20,18		Beatrix, hertuginde af Oldenburg	[775]
20,18		Sophie, hertuginde af Oldenburg	[776]
20,18		Eilika, grevinde af Oldenburg	[777]
20,18	21,19	MARIA Vladimirovna, storfyrstinde af Rusland	[764]
20,20		Heinrich XX, prins af Reuss	[788]
20,26		Melita, prinsesse af Leiningen	[771]
20,26		Karl-Emich, arveprins af Leiningen	[772]
20,26		Andreas, prins af Leiningen	[773]
20,26		Stephanie, prinsesse af Leiningen	[774]
20,26	21,27	Emich, fyrste af Leiningen	[760]
20,26	21,27	Karl, prins af Leiningen	[761]
20,26	21,27	Kira, prinsesse af Leiningen	[762]
20,26	21,27	Margarita, prinsesse af Leiningen	[763]
20,28		Willem-Alexander, kronprins af Nederlandene	[789]
20,28		Johan Friso, prins af Nederlandene	[790]
20,28		Constantijn, prins af Nederlandene	[791]

Prim. slægtkode	Slægting	Reference	
20,28	Charles, prins af Bourbon-Parma	[792]	
20,28	Jacques, prins af Bourbon-Parma	[793]	
20,28	Marguerite, prinsesse af Bourbon-Parma	[794]	
20,28	Marie-Caroline, prinsesse af Bourbon-Parma	[795]	
20,28	Maurits, prins af Orange-Nassau	[796]	
20,28	Bernhard, prins af Orange-Nassau	[797]	
20,28	Pieter Christiaan, prins af Orange-Nassau	[798]	
20,28	Floris, prins af Orange-Nassau	[799]	
20,30	Marita, prinsesse af Slesvig Holsten Sønderborg Glücksborg	[778]	
20,30	Christoph, arveprins af Slesvig Holsten Sønderborg Glücksborg	[779]	
20,30	Alexander, prins af Slesvig Holsten Sønderborg Glücksborg	[780]	
20,30	Ingeborg, prinsesse af Slesvig Holsten Sønderborg Glücksborg	[781]	
20,30	Alexandra, grevinde af Erbach-Erbach	[782]	
20,30	Eberhard, greve af Erbach-Erbach	[783]	
20,30	Georg-Viktor, prins af Bentheim-Steinfurt	[784]	
20,30	Wolfgang, prins af Bentheim-Steinfurt	[785]	
20,30	Alexander, prins af Wied	[786]	
20,30	Carl, prins af Wied	[787]	
20,42	21,43	Karl Boris, prins af Leiningen	[1020]
20,42	21,43	Hermann, prins af Leiningen	[1021]
20,58	21,59	Vladimir, prins af Jugoslavien	[1022]
20,58	21,59	Dimitrije, prins af Jugoslavien	[1023]
20,58	21,59	Karl Friedrich, arveprins af Hohenzollern	[1024]
20,58	21,59	Albrecht, prins af Hohenzollern	[1025]
20,58	21,59	Ferdinand, prins af Hohenzollern	[1026]
20,62		Christoph, baron von Plotho	[1027]
21		Augusta, prinsesse af Reuss	[321]
22		Michail Nikolaievitch, storfyrste af Rusland	[322]
22,02	23,03	Nikolai Michailovitch, storfyrste af Rusland	[348]
22,02	23,03	Michail Michailovitch, storfyrste af Rusland	[349]
22,02	23,03	Georgi Michailovitch, storfyrste af Rusland	[350]
22,02	23,03	Alexander Michailovitch, storfyrste af Rusland	[351]
22,02	23,03	Sergei Michailovitch, storfyrste af Rusland	[352]
22,02	23,03	Alexei Michailovitch, storfyrste af Rusland	[353]
22,04	23,05	Anastasia (ZIA) Michailovna, grevinde de Torby	[419]
22,04	23,05	Nadejda Michailovna, grevinde de Torby	[420]
22,04	23,05	Michail Michailovitch, greve de Torby	[421]
22,04	23,05	Nina Georgievna, prinsesse af Rusland	[422]
22,04	23,05	Xenia Georgievna, prinsesse af Rusland	[423]
22,04	23,05	Irina Alexandrovna, prinsesse af Rusland	[424]
22,04	23,05	Andrei Alexandrovitch, prins af Rusland	[425]
22,04	23,05	Feodor Alexandrovitch, prins af Rusland	[426]
22,04	23,05	Nikita Alexandrovitch, prins af Rusland	[427]
22,04	23,05	Dmitri Alexandrovitch, prins af Rusland	[428]
22,04	23,05	Rostislav Alexandrovitch, prins af Rusland	[429]
22,04	23,05	Vassili Alexandrovitch, prins af Rusland	[430]
22,08	23,09	Xenia Andreievna, prinsesse Romanoff	[564]
22,08	23,09	Michail Andreievitch, prins Romanoff	[565]
22,08	23,09	Andrei Andreievitch, prins Romanoff	[566]
22,08	23,09	Olga, prinsesse Romanoff	[567]
22,08	23,09	Michail Feodorovitch, prins Romanoff	[568]
22,08	23,09	Nikita Nikititch, prins Romanoff	[569]

Prim. slægtkode	Slægtning	Reference
22,08 23,09	Alexander Nikititch, prins Romanoff	[570]
22,08 23,09	Nadejda, fyrstinde Romanovskaia-Kutuzov	[571]
22,08 23,09	Rostislav, prins Romanoff	[572]
22,08 23,09	Nicholas, prins Romanoff	[573]
22,08 23,09	Marina, prinsesse Romanoff	[574]
22,12 23,13	George Wernher	[556]
22,12 23,13	Georgina Wernher	[557]
22,12 23,13	Myra Alice Wernher	[558]
22,12 23,13	Tatjana, lady Mountbatten	[559]
22,12 23,13	David, marquis af Milford Haven	[560]
22,12 23,13	David, fyrst Chavchavadze	[561]
22,12 23,13	Nancy Marie Leeds	[562]
22,12 23,13	Irene Felixovna, fyrstinde Yussupov	[563]
22,16 23,17	Alexis, prins Romanoff	[806]
22,16 23,17	Peter, prins Romanoff	[807]
22,16 23,17	Andrew, prins Romanoff	[808]
22,16 23,17	MICHAEL Paul, prins Romanoff	[810]
22,16 23,17	Theodore Nikititch, prins Romanoff	[811]
22,16 23,17	STEPHENA Alexandra, prinsesse Romanoff	[816]
22,20 23,21	GEORGE Ivar Louis, marquis af Milford Haven	[800]
22,20 23,21	IVAR Alexander Michael, lord Mountbatten	[801]
22,20 23,21	Maria Chavchavadze	[802]
22,20 23,21	Alexandra Chavchavadze	[803]
22,20 23,21	Catherine Chavchavadze	[804]
22,20 23,21	Michael Chavchavadze	[805]
22,24 23,25	Nicholas Mathew	[809]
22,24 23,25	Penelope Allen	[812]
22,24 23,25	Marina Allen	[813]
22,24 23,25	Alexandra Allen	[814]
22,24 23,25	Tatiana Beadleston	[817]
22,24 23,25	Alexandra Beadleston	[818]
22,24 23,25	Nicholas Beadleston	[819]
22,24 23,25	Natalia Beadleston	[820]
23	Olga Feodorovna, prinsesse af Baden	[323]
24	Oskar II, konge af Sverige og Norge	[324]
24,02 25,03	Oskar Bernadotte, greve af Wisborg	[354]
24,02 25,03	Carl, prins af Sverige	[355]
24,02 25,03	Eugén, prins af Sverige	[356]
24,04 25,05	Maria Bernadotte, grevinde af Wisborg	[431]
24,04 25,05	Carl Bernadotte, greve af Wisborg	[432]
24,04 25,05	Sophia Bernadotte, grevinde af Wisborg	[433]
24,04 25,05	Elsa Bernadotte, grevinde af Wisborg	[434]
24,04 25,05	Folke Bernadotte, greve af Wisborg	[435]
24,08 25,09	Dagmar Bernadotte, grevinde af Wisborg	[575]
24,08 25,09	Nils Bernadotte, greve af Wisborg	[576]
24,08 25,09	Oscar Bernadotte, greve af Wisborg	[577]
24,08 25,09	Catharina Bernadotte, grevinde af Wisborg	[578]
24,08 25,09	Claes Bernadotte, greve af Wisborg	[579]
24,08 25,09	Gustaf Bernadotte, greve af Wisborg	[580]
24,08 25,09	Folke Bernadotte, greve af Wisborg	[581]
24,08 25,09	Fredrik Bernadotte, greve af Wisborg	[582]
24,08 25,09	Bertil Bernadotte, greve af Wisborg	[583]

Prim. slægtkode	Slægtning	Reference	
24,16	25,17	Ebba Bernadotte, grevinde af Wisborg	[826]
24,16	25,17	Christina Bernadotte, grevinde af Wisborg	[827]
24,16	25,17	Birgitta Bernadotte, grevinde af Wisborg	[828]
24,16	25,17	Carl Bernadotte, greve af Wisborg	[829]
24,16	25,17	Johan Bernadotte, greve af Wisborg	[834]
24,16	25,17	Louise Bernadotte, grevinde af Wisborg	[835]
24,16	25,17	Anna Bernadotte, grevinde af Wisborg	[836]
24,16	25,17	Folke Bernadotte, greve af Wisborg	[837]
24,16	25,17	Maria Bernadotte, grevinde af Wisborg	[838]
24,16	25,17	Gunnar Bernadotte, greve af Wisborg	[839]
24,16	25,17	Oscar Bernadotte, greve af Wisborg	[840]
24,16	25,17	Edward Bernadotte, greve af Wisborg	[841]
24,16	25,17	Astrid Bernadotte, grevinde af Wisborg	[842]
24,24	25,25	Elsa Ebba MARIANNE von Arbin	[821]
24,24	25,25	Dagmar Märtha LOUISE von Arbin	[822]
24,24	25,25	Eva Wibeke CATHRINE von Arbin	[823]
24,24	25,25	Lise-Lotte JEANETTE von Arbin	[824]
24,24	25,25	Suzanne Maud MADELEINE von Arbin	[825]
24,24	25,25	JAN Carl Henrik Svante Nilert	[830]
24,24	25,25	CHARLOTTA Catharina Nilert	[831]
24,24	25,25	Anne-Marie Nilert	[832]
24,24	25,25	FREDRIK Tore Nilert	[833]
24,32	25,33	Josephine Bernadotte, grevinde af Wisborg	[1048]
24,32	25,33	Frederika Bernadotte, grevinde af Wisborg	[1049]
24,32	25,33	Elsa Bernadotte, grevinde af Wisborg	[1050]
24,40	25,41	ANNA-TUVA Jana Nilert	[1051]
24,40	25,41	IDA-MAIA Gottlinde Nilert	[1052]
24,40	25,41	NICHOLAS Alvin Nilert	[1053]
24,48	25,49	GUSTAF Oscar Pontus Reuterswärd	[1042]
24,48	25,49	ANNA Ebba Charlotte Reuterswärd	[1043]
24,48	25,49	Lars ANDERS Hedström	[1044]
24,48	25,49	JOHAN Mats Hedström	[1045]
24,48	25,49	CHARLES Oscar Bernard van Helleputte	[1046]
24,48	25,49	JAN Mikael Nicolas van Helleputte	[1047]
24,48	25,49	Sofia Annika Larsén	[1054]
24,48	25,49	Simon Larsén	[1055]
24,56	25,57	En søn Flach	[1028]
24,56	25,57	Jana CAMILLA Gabrielle Flach	[1029]
24,56	25,57	THERESE Marianne Bergström	[1030]
24,56	25,57	DICK Michael Bergström	[1031]
24,56	25,57	Niels GUSTAF Johan Ryding	[1032]
24,56	25,57	Ebba CHARLOTTA Marianne Ryding	[1033]
24,56	25,57	Carl Göran Magnus Ryding	[1034]
24,56	25,57	Victor von Arbin Ljungberg	[1035]
24,56	25,57	Nils FREDERIK Colfach	[1036]
24,56	25,57	PEDER Oscar Esben Colfach	[1037]
24,56	25,57	CHRISTIAN Magnus Peder Colfach	[1038]
24,56	25,57	JANA Adrienne, baronesse de Geer af Finspång	[1039]
24,56	25,57	ADRIENNE Ebba Sophie, baronesse de Geer af Finspång	[1040]
24,56	25,57	LOUIS Nils Gerard, baron de Geer af Finspång	[1041]
24,120	25,121	FREDRIK Bruce Mille Wearing	[1154]
24,120	25,121	OSCAR Peter Aspelund	[1155]
25		Sophie, dronning af Sverige og Norge	[325]

Prim. slægtkode	Slægtning	Reference
26	Friedrich I, storhertug af Baden	[326]
26,02 27,03	Friedrich II, storhertug af Baden	[357]
26,02 27,03	Ludwig Wilhelm, prins af Baden	[358]
27	Luise, prinsesse af Preussen	[327]
28	Albert, prins af Sachsen Coburg og Gotha	[328]
28,02 29,03	Victoria, kejserinde af Tyskland	[359]
28,02 29,03	Edward VII, konge af Storbritannien og Irland	[360]
28,02 29,03	Alice, prinsesse af Storbritannien og Irland	[361]
28,02 29,03	Alfred, hertug af Sachsen Coburg og Gotha	[362]
28,02 29,03	Helena, prinsesse af Storbritannien og Irland	[363]
28,02 29,03	Louise, prinsesse af Storbritannien og Irland	[364]
28,02 29,03	Leopold, prins af Sachsen Coburg og Gotha	[365]
28,02 29,03	Beatrice, prinsesse af Storbritannien og Irland	[366]
28,04 29,05	Alfred, prins af Sachsen Coburg og Gotha	[450]
28,04 29,05	Marie, prinsesse af Sachsen Coburg og Gotha	[451]
28,04 29,05	Viktoria Feodorovna, prinsesse af Sachsen Coburg og Gotha	[452]
28,04 29,05	Alexandra, prinsesse af Sachsen Coburg og Gotha	[453]
28,04 29,05	En datter, prinsesse af Sachsen Coburg og Gotha	[454]
28,04 29,05	Beatrice, prinsesse af Sachsen Coburg og Gotha	[455]
28,04 29,05	Alice, prinsesse af Storbritannien og Irland	[461]
28,04 29,05	Karl Eduard, hertug af Sachsen Coburg og Gotha	[462]
28,06 29,07	Wilhelm II, kejser af Tyskland	[436]
28,06 29,07	Charlotte, prinsesse af Preussen	[437]
28,06 29,07	Heinrich, prins af Preussen	[438]
28,06 29,07	Sigismund, prins af Preussen	[439]
28,06 29,07	Victoria, prinsesse af Preussen	[440]
28,06 29,07	Waldemar, prins af Preussen	[441]
28,06 29,07	Sophie, dronning af Grækenland	[442]
28,06 29,07	Margarete, prinsesse af Preussen	[443]
28,06 29,07	Viktoria, prinsesse af Hessen und bei Rhein	[444]
28,06 29,07	Elisabeth Feodorovna, prinsesse af Hessen und bei Rhein	[445]
28,06 29,07	Irene, prinsesse af Hessen und bei Rhein	[446]
28,06 29,07	Ernst Ludwig, storhertug af Hessen und bei Rhein	[447]
28,06 29,07	Alexandra Feodorovna, zarina af Rusland	[448]
28,06 29,07	Marie, prinsesse af Hessen und bei Rhein	[449]
28,06 29,07	Christian Victor, prins af Slesvig Holsten Sønderborg Augustenborg	[456]
28,06 29,07	Albert, prins af Slesvig Holsten Sønderborg Augustenborg	[457]
28,06 29,07	Helena Victoria, prinsesse af Slesvig Holsten Sønderborg Augustenborg	[458]
28,06 29,07	Marie Louise, prinsesse af Slesvig Holsten Sønderborg Augustenborg	[459]
28,06 29,07	Harold, prins af Slesvig Holsten Sønderborg Augustenborg	[460]
28,06 29,07	Alexander Mountbatten	[463]
28,06 29,07	Victoria Eugénie (ENA), dronning af Spanien	[464]
28,06 29,07	Leopold, lord Mountbatten	[465]
28,06 29,07	Maurice, prins af Battenberg	[466]
28,08 29,09	Johann Leopold, arveprins af Sachsen Coburg og Gotha	[650]
28,08 29,09	Sibylla, prinsesse af Sachsen Coburg og Gotha	[651]
28,08 29,09	Hubertus, prins af Sachsen Coburg og Gotha	[652]
28,08 29,09	Caroline Mathilde, prinsesse af Sachsen Coburg og Gotha	[653]
28,08 29,09	Friedrich Josias, prins af Sachsen Coburg og Gotha	[654]
28,10 29,11	Wilhelm (III), kronprins af Tyskland & Preussen	[609]
28,10 29,11	Eitel Friedrich, prins af Preussen	[610]
28,10 29,11	Adalbert, prins af Preussen	[611]

Prim. slægtkode	Slægtning	Reference	
28,10	29,11	August Wilhelm (AUWI), prins af Preussen	[612]
28,10	29,11	Oscar, prins af Preussen	[613]
28,10	29,11	Joachim, prins af Preussen	[614]
28,10	29,11	Viktoria Luise, prinsesse af Preussen	[615]
28,10	29,11	Waldemar, prins af Preussen	[617]
28,10	29,11	Sigismund, prins af Preussen	[618]
28,10	29,11	Heinrich, prins af Preussen	[619]
28,10	29,11	Elisabeth, prinsesse af Hessen und bei Rhein	[630]
28,10	29,11	En dødfødt søn, Hessen und bei Rhein	[631]
28,10	29,11	Georg, storhertug af Hessen und bei Rhein	[632]
28,10	29,11	Ludwig (V), prins af Hessen und bei Rhein	[633]
28,10	29,11	IRIS Victoria Beatrice Grace, lady Mountbatten	[655]
28,12	29,13	Carol II, konge af Rumænien	[634]
28,12	29,13	Elisabeth, prinsesse af Rumænien	[635]
28,12	29,13	Marie (Marija), prinsesse af Rumænien	[636]
28,12	29,13	Nikolaj, prins af Rumænien	[637]
28,12	29,13	Ileana, prinsesse af Rumænien	[638]
28,12	29,13	Mircea, prins af Rumænien	[639]
28,12	29,13	Gottfried, prins af Hohenlohe-Langenburg	[640]
28,12	29,13	Marie Melita, prinsesse af Hohenlohe-Langenburg	[641]
28,12	29,13	Alexandra, prinsesse af Hohenlohe-Langenburg	[642]
28,12	29,13	Irma, prinsesse af Hohenlohe-Langenburg	[643]
28,12	29,13	Alvaro, prins d'Orléans	[644]
28,12	29,13	Alonso, prins d'Orléans	[645]
28,12	29,13	Ataúlfo, prins d'Orléans	[646]
28,12	29,13	May, lady af Cambridge	[647]
28,12	29,13	Rupert, viscount Trematon	[648]
28,12	29,13	Maurice, prins af Teck	[649]
28,14	29,15	Feodora, prinsesse af Sachsen Meiningen	[616]
28,14	29,15	Friedrich Wilhelm, prins af Hessen	[620]
28,14	29,15	Maximilian, prins af Hessen	[621]
28,14	29,15	Philipp, landgreve af Hessen	[622]
28,14	29,15	Wolfgang, prins af Hessen	[623]
28,14	29,15	Richard, prins af Hessen	[624]
28,14	29,15	Christoph, prins af Hessen	[625]
28,14	29,15	Alice, prinsesse af Battenberg	[626]
28,14	29,15	Louise, dronning af Sverige	[627]
28,14	29,15	George, marquis af Milford Haven	[628]
28,14	29,15	Louis, jarl Mountbatten af Burma	[629]
28,14	29,15	Alfonso, greve af Covadonga	[656]
28,14	29,15	Jaime, infant af Spanien	[657]
28,14	29,15	Beatriz, infantinde af Spanien	[658]
28,14	29,15	En dødfødt søn, Spanien	[659]
28,14	29,15	Maria Cristina, infantinde af Spanien	[660]
28,14	29,15	Juan, prins af Asturias	[661]
28,14	29,15	Gonzalo, infant af Spanien	[662]
28,16	29,17	Marianne, prinsesse af Sachsen Coburg og Gotha	[906]
28,16	29,17	Ernst-Leopold, prins af Sachsen Coburg og Gotha	[907]
28,16	29,17	Peter, prins af Sachsen Coburg og Gotha	[908]
28,16	29,17	Andreas, prins af Sachsen Coburg og Gotha	[915]
28,16	29,17	Maria Claudia, prinsesse af Sachsen Coburg og Gotha	[916]
28,16	29,17	Beatrice, prinsesse af Sachsen Coburg og Gotha	[917]
28,16	29,17	Adrian, prins af Sachsen Coburg og Gotha	[918]
28,18	29,19	En datter, prinsesse af Preussen	[868]

Prim. slægtkode	Slægtning	Reference	
28,18	29,19	Viktoria Marina, prinsesse af Preussen	[869]
28,18	29,19	Wilhelm Viktor, prins af Preussen	[870]
28,18	29,19	Alexander Ferdinand, prins af Preussen	[871]
28,18	29,19	Oscar, prins af Preussen	[872]
28,18	29,19	Burchard, prins af Preussen	[873]
28,18	29,19	Herzeleide Ina Marie, prinsesse af Preussen	[874]
28,18	29,19	Wilhelm Karl, prins af Preussen	[875]
28,18	29,19	Franz Josef, prins af Preussen	[876]
28,18	29,19	Barbara, prinsesse af Preussen	[877]
28,18	29,19	Alfred, prins af Preussen	[878]
28,20	29,21	Carol, prins af Rumænien	[885]
28,20	29,21	Gerarda, prinsesse d'Orléans	[899]
28,20	29,21	Alonso, prins d'Orléans	[900]
28,20	29,21	Beatriz, prinsesse d'Orléans	[901]
28,20	29,21	Alvaro, prins d'Orléans	[902]
28,22	29,23	Moritz, prins af Hessen	[879]
28,22	29,23	Heinrich, prins af Hessen	[880]
28,22	29,23	Otto, prins af Hessen	[881]
28,22	29,23	Elisabeth, prinsesse af Hessen	[882]
28,22	29,23	Patricia, grevinde Mountbatten af Burma	[883]
28,22	29,23	Pamela, lady Mountbatten	[884]
28,22	29,23	Alfonso, hertug af Cadiz	[919]
28,22	29,23	Gonzalo y Todos los Santos	[920]
28,22	29,23	Maria del Pilar, infantinde af Spanien	[929]
28,22	29,23	Juan Carlos I, konge af Spanien	[930]
28,22	29,23	Margarita, infantinde af Spanien	[931]
28,22	29,23	Alfonso, infant af Spanien	[932]
28,24	29,25	Bertram, greve af Castell-Rüdenhausen	[909]
28,24	29,25	Konradin, greve af Castell-Rüdenhausen	[910]
28,24	29,25	Victoria Adelheid, grevinde af Castell-Rüdenhausen	[911]
28,24	29,25	CALMA Barbara Schnirring	[912]
28,24	29,25	DAGMAR Sibylla Schnirring	[913]
28,24	29,25	Peter MICHAEL Schnirring	[914]
28,28	29,29	Petar II, konge af Jugoslavien	[886]
28,28	29,29	Tomislav, prins af Jugoslavien	[887]
28,28	29,29	Andrej, prins af Jugoslavien	[888]
28,28	29,29	Stephan, ærkehertug af Østrig	[889]
28,28	29,29	Marie Ileana (MINOLA), ærkehertuginde af Østrig	[890]
28,28	29,29	Alexandra, ærkehertuginde af Østrig	[891]
28,28	29,29	Dominic, ærkehertug af Østrig	[892]
28,28	29,29	Maria Magdalena, ærkehertuginde af Østrig	[893]
28,28	29,29	Elisabeth, ærkehertuginde af Østrig	[894]
28,28	29,29	Hans, arveprins af Slesvig Holsten Sønderborg Glücksborg	[895]
28,28	29,29	Wilhelm, hertug af Slesvig Holsten Sønderborg Glücksborg	[896]
28,28	29,29	Peter, hertug af Slesvig Holsten Sønderborg Glücksborg	[897]
28,28	29,29	Marie Alexandra, prinsesse af Slesvig Holsten Sønderborg Glücksborg	[898]
28,28	29,29	Anne Mary Sybilla Smith	[903]
28,28	29,29	Richard Francis Smith	[904]
28,28	29,29	Elizabeth Alice Smith	[905]
28,30	29,31	SANDRA Vittoria Torlonia	[921]
28,30	29,31	MARCO Alfonso Torlonia	[922]
28,30	29,31	Marino Torlonia	[923]
28,30	29,31	Olimpia Torlonia	[924]
28,30	29,31	Vittoria Marone	[925]

Prim. slægtkode	Slægtning	Reference
28,30 29,31	Giovanna Marone	[926]
28,30 29,31	Maria Teresa Marone	[927]
28,30 29,31	ANNA Sandra Marone	[928]
28,32 29,33	Hubertus, prins af Sachsen Coburg og Gotha	[1103]
28,32 29,33	Victoria, prinsesse af Sachsen Coburg og Gotha	[1104]
28,32 29,33	Ernst Josias, prins af Sachsen Coburg og Gotha	[1105]
28,32 29,33	Carl Eduard, prins af Sachsen Coburg og Gotha	[1106]
28,32 29,33	Ferdinand Christian, prins af Sachsen Coburg og Gotha	[1107]
28,32 29,33	Peter, prins af Sachsen Coburg og Gotha	[1108]
28,32 29,33	Malte, prins af Sachsen Coburg og Gotha	[1109]
28,32 29,33	Stephanie, prinsesse af Sachsen Coburg og Gotha	[1122]
28,32 29,33	Hubertus, prins af Sachsen Coburg og Gotha	[1123]
28,34 29,35	Marie-Louise, prinsesse af Preussen	[1059]
28,34 29,35	Adalbert-Adelhart, prins af Preussen	[1060]
28,34 29,35	Stephan Alexander, prins af Preussen	[1061]
28,34 29,35	Donata Victoria, prinsesse af Preussen	[1065]
28,34 29,35	Wilhelm Karl, prins af Preussen	[1066]
28,34 29,35	Oskar, prins af Preussen	[1067]
28,34 29,35	Franz Wilhelm, prins af Preussen	[1068]
28,34 29,35	Friedrich Christian, prins af Preussen	[1069]
28,34 29,35	Franz Friedrich, prins af Preussen	[1070]
28,34 29,35	Alexandra, prinsesse af Preussen	[1071]
28,34 29,35	Désirée, prinsesse af Preussen	[1072]
28,36 29,37	PAUL Philippe Lambrino	[1079]
28,36 29,37	Alexander, prins af Rumænien	[1080]
28,36 29,37	Alfonso d'Orléans	[1099]
28,36 29,37	Alvaro d'Orléans	[1100]
28,38 29,39	Mafalda, prinsesse af Hessen	[1073]
28,38 29,39	Heinrich, prins af Hessen	[1074]
28,38 29,39	Elena, prinsesse af Hessen	[1075]
28,38 29,39	Philipp, prins af Hessen	[1076]
28,38 29,39	Francisco Spanien	[1126]
28,38 29,39	Luis Alfonso Spanien	[1127]
28,40 29,41	Dominik, greve af Castell-Rüdenhausen	[1110]
28,40 29,41	Michael, greve af Castell-Rüdenhausen	[1111]
28,40 29,41	Anne-Charlotte, grevinde af Castell-Rüdenhausen	[1112]
28,40 29,41	Carl Eduard, greve af Castell-Rüdenhausen	[1113]
28,44 29,45	Lavinia, prinsesse af Jugoslavien	[1081]
28,44 29,45	Christoph, ærkehertug af Østrig	[1082]
28,44 29,45	Ileana, ærkehertuginde af Østrig	[1083]
28,44 29,45	Peter, ærkehertug af Østrig	[1084]
28,44 29,45	Constanza, ærkehertuginde af Østrig	[1085]
28,44 29,45	Anton, ærkehertug af Østrig	[1086]
28,44 29,45	Sándor, ærkehertug af Østrig	[1088]
28,44 29,45	Gregor, ærkehertug af Østrig	[1089]
28,46 29,47	Giovanni Torlonia	[1130]
28,46 29,47	Victoria Eugenia Torlonia	[1131]
28,48 29,49	Maria Christina Schäfer	[1124]
28,48 29,49	Gianetta Antonia Schäfer	[1125]
28,50 29,51	BERENGAR Orin Bernhard Kirby Patterson	[1056]
28,50 29,51	MARINA Adelaide Emily Patterson	[1057]
28,50 29,51	DOHNA-Maria Patterson	[1058]
28,50 29,51	Benigna Biron von Curland	[1062]
28,50 29,51	Ernst Johann Biron von Curland	[1063]

Prim. slægtkode	Slægtning	Reference
28,50 29,51	Michael Biron von Curland	[1064]
28,52 29,53	Carla d'Orléans-Bourbon	[1097]
28,52 29,53	Marc d'Orléans-Bourbon	[1098]
28,52 29,53	Gerardo Farini	[1101]
28,52 29,53	Elena Farini	[1102]
28,54 29,55	Friedrich Karl, greve von Oppersdorff	[1077]
28,54 29,55	Alexander Wolfgang, greve von Oppersdorff	[1078]
28,54 29,55	Simonetta Gómez-Acebo	[1144]
28,54 29,55	JUAN FILIBERTO Nicolas Gómez-Acebo	[1145]
28,54 29,55	BRUNO Alejandro Gómez-Acebo	[1146]
28,54 29,55	Luís BELTRAN Adolfo Gómez-Acebo	[1147]
28,54 29,55	FERNANDO Umberto Gómez-Acebo	[1148]
28,54 29,55	ALFONSO Juan Carlos Zurita y Delgado	[1149]
28,54 29,55	MARIA Sofia Emilia Carmen Zurita y Delgado	[1150]
28,56 29,57	Sascha Berger	[1114]
28,56 29,57	Richard Berger	[1115]
28,56 29,57	Victor Berger	[1116]
28,56 29,57	SAMUEL Clinton Berger	[1117]
28,56 29,57	Wesley Berger	[1118]
28,56 29,57	David Berger	[1119]
28,56 29,57	Maria Valesca Walz	[1120]
28,56 29,57	Larissa Walz	[1121]
28,60 29,61	Maria Ileana, grevinde af Kottulinsky	[1087]
28,60 29,61	JOHANN Friedrich Anton, baron von Holzhausen	[1090]
28,60 29,61	GEORG Ferdinand, baron von Holzhausen	[1091]
28,60 29,61	ALEXANDRA Maria, baronesse von Holzhausen	[1092]
28,60 29,61	ANTON Dominic Friedrich Sandhofer	[1093]
28,60 29,61	MARGARETA Elisabeth Sandhofer	[1094]
28,60 29,61	ANDREA Alexandra Sandhofer	[1095]
28,60 29,61	ELISABETH Victoria Magdalena Sandhofer	[1096]
28,62 29,63	Alessandro Lequio di Assaba	[1128]
28,62 29,63	Desideria Lequio di Assaba	[1129]
28,62 29,63	Eiliki BEATRICE Victoria Weiller	[1132]
28,62 29,63	SIBILLA Sandra Weiller	[1133]
28,62 29,63	Paul-Alexandre Weiller	[1134]
28,62 29,63	VITTORIA Eugénia Alvarez de Toledo y Gross	[1135]
28,62 29,63	Francisco de Borja Alvarez de Toledo y Gross	[1136]
28,62 29,63	MARCO Alfonso de Borja Alvarez de Toledo y Gross	[1137]
28,62 29,63	ALFONSO Alberto Galobert y Satrustegui	[1138]
28,62 29,63	Cristina Ruiz de Arana y Montalvo	[1139]
28,62 29,63	ISABEL Alfonsa Ruiz de Arana y Montalvo	[1140]
28,62 29,63	Inéz Ruiz de Arana y Montalvo	[1141]
28,62 29,63	ASTRID Cristina Antonia Santarosa	[1142]
28,62 29,63	Yara Christiane Santarosa	[1143]
28,66 29,67	Stephanie, prinsesse af Preussen	[1156]
28,66 29,67	Christine, prinsesse af Preussen	[1162]
28,82 29,83	Anja Biron von Curland	[1158]
28,82 29,83	Veronika Biron von Curland	[1159]
28,82 29,83	Alexander Biron von Curland	[1160]
28,82 29,83	Stephanie Biron von Curland	[1161]
28,114 29,115	Nicholas Maximilian von Twickel	[1157]
29	Victoria, dronning af Storbritannien og Irland	[329]
30	Friedrich Karl, prins af Preussen	[330]

Prim. slægtkode	Slægtning	Reference
30,02 31,03	Marie, prinsesse af Preussen	[367]
30,02 31,03	Elisabeth, prinsesse af Preussen	[368]
30,02 31,03	Anna, prinsesse af Preussen	[369]
30,02 31,03	Friedrich Leopold, prins af Preussen	[370]
30,04 31,05	Viktoria Margarete, prinsesse af Preussen	[472]
30,04 31,05	Friedrich Sigismund, prins af Preussen	[473]
30,04 31,05	Friedrich Karl, prins af Preussen	[474]
30,04 31,05	Friedrich Leopold, prins af Preussen	[475]
30,06 31,07	Olga Elisabeth, prinsesse af Sachsen Altenburg	[467]
30,06 31,07	Maria, prinsesse af Sachsen Altenburg	[468]
30,06 31,07	Sophie Charlotte, hertuginde af Oldenburg	[469]
30,06 31,07	En dødfødt søn, hertug af Oldenburg	[470]
30,06 31,07	Margarethe, hertuginde af Oldenburg	[471]
30,12 31,13	Marie Luise, prinsesse af Reuss	[665]
30,12 31,13	Heinrich II, prins af Reuss	[666]
30,14 31,15	Ella Viola, grevinde von Pückler Burghauss	[663]
30,14 31,15	Eleonore Renata, grevinde von Pückler Burghauss	[664]
30,28 31,29	VICTORIA-Sibilla Theisen	[933]
3 1	Maria Anna, prinsesse af Anhalt	[331]
3 2	Wilhelm, hertug af Slesvig Holsten Sønderborg Glücksborg	A-32
32,08 33,09	Viktoria Adelheid, prinsesse af Slesvig Holsten Sønderborg Glücksborg	462
32,08 33,09	Alexandra Viktoria, prinsesse af Slesvig Holsten Sønderborg Glücksborg	612
32,08 33,09	Helena, prinsesse af Slesvig Holsten Sønderborg Glücksborg	71
32,08 33,09	Friedrich, hertug af Slesvig Holsten Sønderborg Glücksborg	641
32,08 33,09	Friedrich Ferdinand, prins af Slesvig Holsten Sønderborg Glücksborg	103
32,08 33,09	Ortrud, prinsesse af Slesvig Holsten Sønderborg Glücksborg	514
32,24 33,25	Victoria Louise, grevinde af Solms-Baruth	654
3 3	Louise, prinsesse af Hessen-Cassel	A-33
3 4	Wilhelm, prins af Hessen-Cassel	A-34
34,04 35,05	Friedrich Karl, landgreve af Hessen	443
34,14 35,15	Friedrich, prins af Schaumburg-Lippe	70
34,30 35,31	Charlotte Agnes, prinsesse af Sachsen Altenburg	618
3 5	Charlotte, prinsesse af Danmark	A-35
3 6	Oskar I, konge af Sverige og Norge	A-36-48
3 7	Josephine, dronning af Sverige og Norge	A-37-49
3 8	Frederik, prins af Nederlandene	A-38
38,18 39,19	Friedrich Wilhelm, fyrste af Wied	545
3 9	Luise, prinsesse af Preussen	A-39
4 0	Paul Friedrich, storhertug af Mecklenburg-Schwerin	A-40
40,06 41,07	Marie, prinsesse af Windisch-Graetz	338
40,18 41,19	Friedrich, prins af Windisch-Graetz	707
4 1	Alexandrine, prinsesse af Preussen	A-41
4 2	Heinrich LXIII, prins af Reuss	A-42
42,04 43,05	Heinrich XXXIII, prins af Reuss	472

Prim. slægtkode	Slægtning	Reference
42,04 43,05	Heinrich XXXV, prins af Reuss	468
42,12 43,13	Heinrich I, prins af Reuss	417
42,16	Magdalene, prinsesse af Reuss	106
42,28 43,29	Alexandra, prinsesse af Ysemburg-Büdingen	518
42,28 43,29	Ferdinand Heinrich, prins af Ysemburg-Büdingen	148
43	Eleonora, grevinde af Stolberg-Wernigerode	A-43
44	Nikolai I. zar af Rusland	A-44
44,04 45,05	Alexander III Alexandrovitch, zar af Rusland	334
44,04 45,05	Vladimir Alexandrovitch, storfyrste af Rusland	339
44,04 45,05	Maria Alexandrovna, storfyrstinde af Rusland	362
44,04 45,05	Sergei Alexandrovitch, storfyrste af Rusland	445
44,04 45,05	Paul Alexandrovitch, storfyrste af Rusland	379
44,04 45,05	Olga Konstantinovna, dronning af Grækenland	333
44,08 45,09	Irina Pavlovna, prinsesse Paley von Hohenfelsen	426
44,14 45,15	Peter, hertug af Oldenburg	390
45	Alexandra Feodorovna, zarina af Rusland	A-45
46	Leopold, storhertug af Baden	A-46-52
46,04 47,05	Maximilian (MAX), prins af Baden	391
46,10 47,11	Karl, fyrste af Leiningen	526
47	Sophie, prinsesse af Sverige	A-47-53
50	Wilhelm, hertug af Nassau	A-50
50,04	Hilda, prinsesse af Luxembourg	357
50,04 51,05	Sophie Nikolaievna, grevinde de Torby	349
50,06 51,07	Helene, prinsesse af Waldeck og Pyrmont	365
50,10 51,11	Josias, prins af Waldeck og Pyrmont	416
50,10 51,11	Helene, prinsesse af Waldeck og Pyrmont	412
50,14 51,15	Viktor Adolph, prins af Bentheim-Steinfurt	85
50,14 51,15	Wilhelmina, dronning af Nederlandene	347
50,24	Jean, storhertug af Luxembourg	133
51	Pauline, prinsesse af Württemberg	A-51
54	Wilhelm I. kejser af Tyskland	A-54
54,02 55,03	Friedrich III, kejser af Tyskland	359
55	Augusta, kejserinde af Tyskland	A-55
56	Ernst I, hertug af Sachsen Coburg og Gotha	A-56
57	Luise, hertuginde af Sachsen Gotha Altenburg	A-57
58	Edward, prins af Storbritannien og Irland	A-58
59	Victoria, hertuginde af Sachsen Coburg Saalfeld	A-59
59,11	Ernst, prins af Hohenlohe-Langenburg	453
59,15	Augusta Victoria, kejserinde af Tyskland	436
59,15	Louise Sophie, prinsesse af Slesvig Holsten Sønderborg Augustenborg	370
59,23	Adelheid, prinsesse af Sachsen Meiningen	611
59,27	Viktoria Feodora, prinsesse af Reuss	346
60	Karl, prins af Preussen	A-60

Prim. slægtkode	Slægtning	Reference	
61	Marie, prinsesse af Sachsen Weimar Eisenach	A-61	
62	Leopold (IV), hertug af Anhalt	A-62	
62,04	63,05	Aribert, prins af Anhalt	459
62,08	63,09	Marie Auguste, prinsesse af Anhalt	614
63	Friederike, prinsesse af Preussen	A-63	
64	Friedrich, hertug af Slesvig Holsten Sønderborg Beck	A-64	
65	Friederike, grevinde af Schlieben	A-65	
66	Carl, landgreve af Hessen-Cassel	A-66	
67	Louise, prinsesse af Danmark	A-67	
68	Friedrich, prins af Hessen-Cassel	A-68	
68,14	69,15	Mary, dronning af Storbritannien og Irland	372
68,14	69,15	Alexander, prins af Teck	461
69	Caroline, prinsesse af Nassau-Usingen	A-69	
70	Frederik, arveprins af Danmark	A-70	
71	Frederikke, hertuginde af Mecklenburg-Schwerin	A-71	
72	Carl XIV Johan, konge af Sverige og Norge	A-72-96	
73	Desideria, dronning af Sverige og Norge	A-73-97	
74	Eugène de Beauharnais, hertug af Leuchtenberg	A-74-98	
75	Augusta, prinsesse af Bayern	A-75-99	
76	Willem I, konge af Nederlandene	A-76	
76,04	77,05	Hendrik, prins af Nederlandene	367
76,14	77,15	Bernhard III, hertug af Sachsen Meiningen Hildburghausen	437
77	Wilhelmine, dronning af Nederlandene	A-77	
78	Friedrich Wilhelm III, konge af Preussen	A-78-82-90-108-120	
79	Luise, dronning af Preussen	A-79-83-91-109-121	
80	Friedrich Ludwig, arvestorhertug af Mecklenburg-Schwerin	A-80	
81	Helene Pavlovna, storfyrstinde af Rusland	A-81	
84	Heinrich XLIV, prins af Reuss	A-84	
85	Wilhelmine, baronesse von Geuder	A-85	
86	Heinrich, greve af Stolberg-Wernigerode	A-86	
87	Jenny, prinsesse af Schönburg-Waldenburg	A-87	
88	Paul I, zar af Rusland	A-88	
89	Maria Feodorovna, zarina af Rusland	A-89	
92	Karl Friedrich, storhertug af Baden	A-92-104	
92,20	Ludwig IV, storhertug af Hessen und bei Rhein	361	
92,20	Anna, prinsesse af Hessen und bei Rhein	320	
92,20	LOUIS Alexander Mountbatten, marquis af Milford Haven	444	
92,20	Henry, prins af Battenberg	366	
92,108	Karl Theodor, greve af Toerring-Jettenbach	496	
93	Luise, prinsesse af Baden	A-93-105	

Prim. slægtkode	Slægtning	Reference
94	Gustaf IV Adolf, konge af Sverige	A-94-106
95	Friederike, prinsesse af Baden	A-95-107
100	Friedrich Wilhelm, prins af Nassau-Weilburg	A-100
100,26	101,27 Alfonso XIII, konge af Spanien	464
100,46	101,47 Anton, ærkehertug af Østrig	638
100,50	101,51 Dominikus, prins Radziwill	492
100,78	101,79 Valerie, ærkehertuginde af Østrig	701
100,78	101,79 Ferdinand, ærkehertug af Østrig	693
100,86	101,87 Friedrich Wilhelm, prins af Hohenzollern	763
100,86	101,87 Johann Georg, prins af Hohenzollern	29
101	Luise, grevinde von Kirchberg	A-101
102	Paul, prins af Württemberg	A-102
103	Charlotte, prinsesse af Sachsen Altenburg	A-103
110	Carl Friedrich, storhertug af Sachsen Weimar Eisenach	A-110-122
110,04	111,05 Elisabeth, prinsesse af Sachsen Weimar Eisenach	341
111	Maria Pavlovna, storfyrstinde af Rusland	A-111-123
112	Franz, hertug af Sachsen Coburg Saalfeld	A-112-118
112,16	113,17 Leopold III, konge af Belgien	93
112,16	113,17 Marie-Louise, prinsesse af Bulgarien	761
112,24	113,25 Ferdinand I, konge af Rumænien	451
112,24	113,25 Eugen Eberhard, hertug af Württemberg	891
112,48	113,49 Maria Pia, prinsesse af Italien	689
113	Augusta, grevinde af Reuss-Ebersdorf	A-113-119
114	August, hertug af Sachsen Gotha Altenburg	A-114
115	Luise, hertuginde af Mecklenburg-Schwerin	A-115
116	George III, konge af Storbritannien og Irland	A-116
117	Charlotte, dronning af Storbritannien og Irland	A-117
124	Friedrich, arveprins af Anhalt-Dessau	A-124
125	Amalie, prinsesse af Hessen-Homburg	A-125
126	Ludwig, prins af Preussen	A-126
127	Friederike, prinsesse af Mecklenburg-Strelitz	A-127
127,05	Ernst August, kronprins af Hannover	335

6

SLÆGTKODE TABEL

Dette kapitel indeholder en tabel, der kan anvendes til at oversætte knude systemets slægtkoder til verbale slægtskabsbetegnelser. Da der ikke findes praktisk anvendelige danske betegnelser til alle slægtkoder, anvendes engelske betegnelser i de tilfælde, hvor danske mangler.

Slægtkode	Slægtskabsbetegnelse	Slægtkode	Slægtskabsbetegnelse
1	Proband	6,04 7,05	Fætter / kusine
1,02	Barn	6,06 7,07	Fætter / kusine
1,03	Barn	6,08 7,09	Fætter / kusines barn
1,04	Barnebarn	: :	:
:	:	6,14 7,15	Fætter / kusines barn
1,07	Barnebarn	6,16 6,17	Fætter / kusines barnebarn
1,08	Oldebarn	: :	:
:	:	6,30 7,31	Fætter / kusines barnebarn
1,15	Oldebarn	6,32 7,33	Fætter / kusines oldebarn
1,16	Tipoldebarn	: :	:
:	:	6,62 7,63	Fætter / kusines oldebarn
1,31	Tipoldebarn	6,64 6,65	Fætter / kusines tipoldebarn
1,32	Tip ² oldebarn	: :	:
:	:	6,126 7,127	Fætter / kusines tipoldebarn
1,63	Tip ² oldebarn	7	Mormoder
1,64	Tip ³ oldebarn	8	Oldefar
:	:	8,02 9,03	Grandonkel/-tante
1,127	Tip ³ oldebarn	8,04 9,05	Halvонkel/-tante
2	Fader	8,06 9,07	Halvонkel/-tante
2,02 3,03	Bror / søster	8,08 9,09	Halvfætter/-kusine
2,04 3,05	Nevø / niece	: :	:
2,06 3,07	Nevø / niece	8,14 9,15	Halvfætter/-kusine
2,08 3,09	Bror / søsters barnebarn	8,16 9,17	Halvfætter/-kusines barn
:	:	: :	:
2,14 3,15	Bror / søsters barnebarn	8,30 9,31	Halvfætter/-kusines barn
2,16 3,17	Bror / søsters oldebarn	8,32 9,33	Halvfætter/-kusines barne- barn
:	:	: :	:
2,30 3,31	Bror / søsters oldebarn	: :	:
2,32 3,33	Bror / søsters tipoldebarn	8,62 9,63	Halvfætter/-kusines barne- barn
:	:	: :	:
2,62 3,63	Bror / søsters tipoldebarn	8,64 9,65	Halvfætter/-kusines oldebarn
2,64 3,65	Bror / søsters tip ² oldebarn	: :	:
:	:	8,126 8,127	Halvfætter/-kusines oldebarn
2,126 3,127	Bror / søsters tip ² oldebarn	9	Oldemor
3	Moder	10	Oldefar
4	Farfar	10,02 11,03	Grandonkel/-tante
4,02 5,03	Farbror / faster	10,04 11,05	Halvонkel/-tante
4,04 5,05	Fætter / kusine	10,06 11,07	Halvонkel/-tante
4,06 5,07	Fætter / kusine	10,08 11,09	Halvfætter/-kusine
4,08 5,09	Fætter / kusines barn	: :	:
:	:	10,14 11,15	Halvfætter/-kusine
4,14 5,15	Fætter / kusines barn	10,16 11,17	Halvfætter/-kusines barn
4,16 5,17	Fætter / kusines barnebarn	: :	:
:	:	10,30 11,31	Halvfætter/-kusines barn
4,30 5,31	Fætter / kusines barnebarn	10,32 11,33	Halvfætter/-kusines barne- barn
4,32 5,33	Fætter / kusines oldebarn	: :	:
:	:	: :	:
4,62 5,63	Fætter / kusines oldebarn	10,62 10,63	Halvfætter/-kusines barne- barn
4,64 5,65	Fætter / kusines tipoldebarn	: :	:
:	:	10,64 11,65	Halvfætter/-kusines oldebarn
4,126 5,127	Fætter / kusines tipoldebarn	: :	:
5	Farmoder	10,126 11,127	Halvfætter/-kusines oldebarn
6	Morfader	11	Oldemor
6,02 7,03	Morbror / moster	12	Oldefar

Slægtkode	Slægtskabsbetegnelse	Slægtkode	Slægtskabsbetegnelse
12,02 13,03	Grandonkel/-tante	:	:
12,04 13,05	Halvonkel/-tante	16,126 17,127	Kvartfætter/-kusines barne- barn
12,06 13,07	Halvonkel/-tante		
12,08 13,09	Halvfætter/-kusine	17	Tipoldemor
:	:	18	Tipoldefar
12,14 13,15	Halvfætter/-kusine	18,02 19,03	Oldeforældres søskende
12,16 13,17	Halvfætter/-kusines barn	18,04 19,05	Oldeforældres søskendes barn
:	:		
12,30 13,31	Halvfætter/-kusines barn	18,06 19,07	Oldeforældres søskendes barn
12,32 13,33	Halvfætter/-kusines barne- barn	18,08 18,09	Fars halvfætter/-kusine
:	:	:	:
12,62 13,63	Halvfætter/-kusines barne- barn	18,14 18,15	Fars halvfætter/-kusine
		18,16 19,17	Kvartfætter/-kusine
12,64 13,65	Halvfætter/-kusines oldebarn	:	:
:	:	18,30 19,31	Kvartfætter/-kusine
12,126 13,127	Halvfætter/-kusines oldebarn	18,32 19,33	Kvartfætter/-kusines barn
13	Oldemor	:	:
14	Oldefar	18,62 19,63	Kvartfætter/-kusines barn
14,02 15,03	Grandonkel/-tante	18,64 19,65	Kvartfætter/-kusines barne- barn
14,04 15,05	Halvonkel/-tante	:	:
14,06 15,07	Halvonkel/-tante		
14,08 15,09	Halvfætter/-kusine	18,126 19,127	Kvartfætter/-kusines barne- barn
:	:		
14,14 15,15	Halvfætter/-kusine	19	Tipoldemor
14,16 15,17	Halvfætter/-kusines barn	20	Tipoldefar
:	:	20,02 21,03	Oldeforældres søskende
14,30 15,31	Halvfætter/-kusines barn	20,04 21,05	Oldeforældres søskendes barn
14,32 15,33	Halvfætter/-kusines barne- barn	20,06 21,07	Oldeforældres søskendes barn
:	:		
14,62 15,63	Halvfætter/-kusines barne- barn	20,08 21,09	Fars halvfætter/-kusine
		:	:
14,64 15,65	Halvfætter/-kusines oldebarn	20,14 21,15	Fars halvfætter/-kusine
:	:	20,16 21,17	Kvartfætter/-kusine
14,126 15,127	Halvfætter/-kusines oldebarn	:	:
15	Oldemor	20,30 21,31	Kvartfætter/-kusine
16	Tipoldefar	20,32 21,33	Kvartfætter/-kusines barn
16,02 17,03	Oldeforældres søskende	:	:
16,04 17,05	Oldeforældres søskendes barn	20,62 21,63	Kvartfætter/-kusines barn
		20,64 21,65	Kvartfætter/-kusines barne- barn
16,06 17,07	Oldeforældres søskendes barn	:	:
16,08 17,09	Fars halvfætter/-kusine	20,126 21,127	Kvartfætter/-kusines barne- barn
:	:		
16,14 17,15	Fars halvfætter/-kusine	21	Tipoldemor
16,16 17,17	Kvartfætter/-kusine	22	Tipoldefar
:	:	22,02 23,03	Oldeforældres søskende
16,30 17,31	Kvartfætter/-kusine	22,04 23,05	Oldeforældres søskendes barn
16,32 17,33	Kvartfætter/-kusines barn		
:	:	22,06 23,07	Oldeforældres søskendes barn
16,62 17,63	Kvartfætter/-kusines barn		
16,64 17,65	Kvartfætter/-kusines barne- barn	22,08 23,09	Fars halvfætter/-kusine
		:	:

Slægtkode	Slægtskabsbetegnelse	Slægtkode	Slægtskabsbetegnelse
22,14 23,15	Fars halvætter/-kusine	27	Tipoldemor
22,16 23,17	Kvartætter/-kusine	28	Tipoldefar
: :	:	28,02 29,03	Oldeforældres søskende
22,30 23,31	Kvartætter/-kusine	28,04 29,05	Oldeforældres søskendes barn
22,32 23,33	Kvartætter/-kusines barn	: :	: :
: :	:	28,06 29,07	Oldeforældres søskendes barn
22,62 23,63	Kvartætter/-kusines barn	: :	: :
22,64 23,65	Kvartætter/-kusines barnebarn	28,08 29,09	Mors halvætter/-kusine
: :	:	: :	: :
22,126 22,127	Kvartætter/-kusines barnebarn	28,14 29,15	Mors halvætter/-kusine
23	Tipoldemor	28,16 29,17	Kvartætter/-kusine
24	Tipoldefar	: :	: :
24,02 25,03	Oldeforældres søskende	28,30 29,31	Kvartætter/-kusine
24,04 25,05	Oldeforældres søskendes barn	28,32 29,33	Kvartætter/-kusines barn
: :	:	: :	: :
24,06 25,07	Oldeforældres søskendes barn	28,62 29,63	Kvartætter/-kusines barn
: :	:	28,64 29,65	Kvartætter/-kusines barnebarn
24,08 25,09	Mors halvætter/-kusine	: :	: :
: :	:	28,126 29,127	Kvartætter/-kusines barnebarn
24,14 24,15	Mors halvætter/-kusine	29	Tipoldemor
24,16 25,17	Kvartætter/-kusine	30	Tipoldefar
: :	:	30,02 31,03	Oldeforældres søskende
24,30 25,31	Kvartætter/-kusine	30,04 30,05	Oldeforældres søskendes barn
24,32 25,33	Kvartætter/-kusines barn	: :	: :
: :	:	30,06 31,07	Oldeforældres søskendes barn
24,62 25,63	Kvartætter/-kusines barn	30,08 31,09	Mors halvætter/-kusine
24,64 25,65	Kvartætter/-kusines barnebarn	: :	: :
: :	:	30,14 31,15	Mors halvætter/-kusine
24,126 25,127	Kvartætter/-kusines barnebarn	30,16 31,17	Kvartætter/-kusine
25	Tipoldemor	: :	: :
26	Tipoldefar	30,30 31,31	Kvartætter/-kusine
26,02 27,03	Oldeforældres søskende	30,32 31,33	Kvartætter/-kusines barn
26,04 27,05	Oldeforældres søskendes barn	: :	: :
26,06 27,07	Oldeforældres søskendes barn	30,62 31,63	Kvartætter/-kusines barn
: :	:	30,64 31,65	Kvartætter/-kusines barnebarn
26,08 26,09	Mors halvætter/-kusine	: :	: :
: :	:	30,126 31,127	Kvartætter/-kusines barnebarn
26,14 26,15	Mors halvætter/-kusine	31	Tipoldemor
26,16 27,17	Kvartætter/-kusine	32	Tipoldefar
: :	:	32,02 33,03	Tipoldeforældres søskende
26,30 26,31	Kvartætter/-kusine	32,04 33,05	Tipoldeforældres søskendes barn
26,32 27,33	Kvartætter/-kusines barn	: :	: :
: :	:	32,06 33,07	Tipoldeforældres søskendes barn
26,62 27,63	Kvartætter/-kusines barn	32,08 33,09	Farfars halvætter/-kusine
26,64 27,65	Kvartætter/-kusines barnebarn	: :	: :
: :	:	32,14 33,15	Farfars halvætter/-kusine
26,126 27,127	Kvartætter/-kusines barnebarn	32,16 33,17	Fars kvartætter/-kusine
: :	:	: :	: :

Slægtkode	Slægtskabsbetegnelse	Slægtkode	Slægtskabsbetegnelse
32,30 31,31	Fars kvartfætter/-kusine	38,14 39,15	Farfars halvfætter/-kusine
32,32 33,33	4th Cousin	38,16 39,17	Fars kvartfætter/-kusine
:	:	:	:
32,62 33,63	4th Cousin	38,30 39,31	Fars kvartfætter/-kusine
32,64 33,65	4th Cousin once removed (s)	38,32 39,33	4th Cousin
:	:	:	:
32,126 33,127	4th Cousin once removed (s)	38,62 39,63	4th Cousin
33	Tip ² oldemor	38,64 39,65	4th Cousin once removed (s)
34	Tip ² oldefar	:	:
34,02 35,03	Tipoldeforældres søskende	38,126 39,127	4th Cousin once removed (s)
34,04 35,05	Tipoldeforældres søskendes barn	39	Tip ² oldemor
:	:	40	Tip ² oldefar
34,06 35,07	Tipoldeforældres søskendes barn	40,02 41,03	Tipoldeforældres søskende
34,08 35,09	Farfars halvfætter/-kusine	40,04 41,05	Tipoldeforældres søskendes barn
:	:	40,06 41,07	Tipoldeforældres søskendes barn
34,14 35,15	Farfars halvfætter/-kusine	40,08 41,09	Farmors halvfætter/-kusine
34,16 35,17	Fars kvartfætter/-kusine	:	:
:	:	40,14 41,15	Farmors halvfætter/-kusine
34,30 35,31	Fars kvartfætter/-kusine	40,16 41,17	Fars kvartfætter/-kusine
34,32 35,33	4th Cousin	:	:
:	:	40,30 41,31	Fars kvartfætter/-kusine
34,62 35,63	4th Cousin	40,32 41,33	4th Cousin
34,64 35,65	4th Cousin once removed (s)	:	:
:	:	40,62 41,63	4th Cousin
34,126 35,127	4th Cousin once removed (s)	40,64 41,65	4th Cousin once removed (s)
35	Tip ² oldemor	:	:
36	Tip ² oldefar	:	:
36,02 37,03	Tipoldeforældres søskende	40,126 41,127	4th Cousin once removed (s)
36,04 37,05	Tipoldeforældres søskendes barn	41	Tip ² oldemor
:	:	42	Tip ² oldefar
36,06 37,07	Tipoldeforældres søskendes barn	42,02 43,03	Tipoldeforældres søskende
36,08 37,09	Farfars halvfætter/-kusine	42,04 43,05	Tipoldeforældres søskendes barn
:	:	42,06 43,07	Tipoldeforældres søskendes barn
36,14 37,15	Farfars halvfætter/-kusine	42,08 43,09	Farmors halvfætter/-kusine
36,16 37,17	Fars kvartfætter/-kusine	:	:
:	:	42,14 43,15	Farmors halvfætter/-kusine
36,30 37,31	Fars kvartfætter/-kusine	42,16 43,17	Fars kvartfætter/-kusine
36,32 37,33	4th Cousin	:	:
:	:	42,30 43,31	Fars kvartfætter/-kusine
36,62 37,63	4th Cousin	42,32 43,33	4th Cousin
36,64 37,65	4th Cousin once removed (s)	:	:
:	:	42,62 43,63	4th Cousin
36,126 37,127	4th Cousin once removed (s)	42,64 43,65	4th Cousin once removed (s)
37	Tip ² oldemor	:	:
38	Tip ² oldefar	:	:
38,02 39,03	Tipoldeforældres søskende	42,126 43,127	4th Cousin once removed (s)
38,04 39,05	Tipoldeforældres søskendes barn	43	Tip ² oldemor
:	:	44	Tip ² oldefar
38,06 39,07	Tipoldeforældres søskendes barn	44,02 45,03	Tipoldeforældres søskende
38,08 39,09	Farfars halvfætter/-kusine	44,04 45,05	Tipoldeforældres søskendes barn
:	:	:	:

Slægtkode	Slægtskabsbetegnelse	Slægtkode	Slægtskabsbetegnelse
44,06 45,07	Tipoldeforældres søskendes barn	50,02 51,03 50,04 51,05	Tipoldeforældres søskende Tipoldeforæ. søskendes barn
44,08 45,09	Farmors halvfætter/-kusine	50,06 51,07 50,08 51,09	Tipoldeforæ. søskendes barn Morfars halvfætter/-kusine
: :	:	: :	:
44,14 45,15	Farmors halvfætter/-kusine	: :	:
44,16 45,17	Fars kvartfætter/-kusine	50,14 51,15 50,16 51,17	Morfars halvfætter/-kusine Mors kvartfætter/-kusine
: :	:	: :	:
44,30 45,31	Fars kvartfætter/-kusine	: :	:
44,32 45,33	4th Cousin	50,30 51,31 50,32 51,33	Mors kvartfætter/-kusine 4th Cousin
: :	:	: :	:
44,62 45,63	4th Cousin	: :	:
44,64 45,65	4th Cousin once removed (s)	50,62 51,63 50,64 51,65	4th Cousin 4th Cousin once removed (s)
: :	:	: :	:
44,126 45,127	4th Cousin once removed (s)	: :	:
45	Tip ² oldemor	50,126 51,127	4th Cousin once removed (s)
46	Tip ² oldefar	51	Tip ² oldemor
46,02 47,03	Tipoldeforældres søskende	52	Tip ² oldefar
46,04 47,05	Tipoldeforældres søskendes barn	52,02 53,03 52,04 53,05	Tipoldeforældres søskende Tipoldeforæ. søskendes barn
46,06 47,07	Tipoldeforældres søskendes barn	52,06 53,07 52,08 53,09	Tipoldeforæ. søskendes barn Morfars halvfætter/-kusine
46,08 47,09	Farmors halvfætter/-kusine	: :	:
: :	:	52,14 53,15	Morfars halvfætter/-kusine
46,14 47,15	Farmors halvfætter/-kusine	52,16 53,17	Mors kvartfætter/-kusine
46,16 47,17	Fars kvartfætter/-kusine	: :	:
: :	:	52,30 53,31	Mors kvartfætter/-kusine
46,30 47,31	Fars kvartfætter/-kusine	52,32 53,33	4th Cousin
46,32 47,33	4th Cousin	: :	:
: :	:	52,62 53,63	4th Cousin
46,62 47,63	4th Cousin	52,64 53,65	4th Cousin once removed (s)
46,64 47,65	4th Cousin once removed (s)	: :	:
: :	:	52,126 53,127	4th Cousin once removed (s)
46,126 47,127	4th Cousin once removed (s)	53	Tip ² oldemor
47	Tip ² oldemor	54	Tip ² oldefar
48	Tip ² oldefar	54,02 55,03 54,04 55,05	Tipoldeforældres søskende Tipoldeforæ. søskendes barn
48,02 49,03	Tipoldeforældres søskende	54,06 55,07 54,08 55,09	Tipoldeforæ. søskendes barn Morfars halvfætter/-kusine
48,04 49,05	Tipoldeforældres søskendes barn	: :	:
48,06 49,07	Tipoldeforældres søskendes barn	54,14 55,15 54,16 55,17	Morfars halvfætter/-kusine Mors kvartfætter/-kusine
48,08 49,09	Morfars halvfætter/-kusine	: :	:
: :	:	54,30 55,31	Mors kvartfætter/-kusine
48,14 49,15	Morfars halvfætter/-kusine	54,32 55,33	4th Cousin
48,16 49,17	Mors kvartfætter/-kusine	: :	:
: :	:	54,62 55,63	4th Cousin
48,30 49,31	Mors kvartfætter/-kusine	54,64 55,65	4th Cousin once removed (s)
48,32 49,33	4th Cousin	: :	:
: :	:	54,126 55,127	4th Cousin once removed (s)
48,62 49,63	4th Cousin	55	Tip ² oldemor
48,64 49,65	4th Cousin once removed (s)	56	Tip ² oldefar
: :	:	56,02 57,03 56,04 57,05	Tipoldeforældres søskende Tipoldeforæ. søskendes barn
48,126 49,127	4th Cousin once removed (s)	56,06 57,07	Tipoldeforæ. søskendes barn
49	Tip ² oldemor		
50	Tip ² oldefar		

Slægtkode	Slægtskabsbetegnelse	Slægtkode	Slægtskabsbetegnelse
56,08 57,09	Mormors halvfætter/-kusine	62,16 63,17	Mors kvartfætter/-kusine
: :	: :	: :	: :
56,14 57,15	Mormors halvfætter/-kusine	62,30 63,31	Mors kvartfætter/-kusine
56,16 57,17	Mors kvartfætter/-kusine	62,32 63,33	4th Cousin
: :	: :	: :	: :
56,30 57,31	Mors kvartfætter/-kusine	62,62 63,63	4th Cousin
56,32 57,33	4th Cousin	62,64 63,65	4th Cousin once removed (s)
: :	: :	: :	: :
56,62 57,63	4th Cousin	62,126 63,127	4th Cousin once removed (s)
56,64 57,65	4th Cousin once removed (s)	63	Tip ² oldemor
: :	: :	64	Tip ³ oldefar
56,126 57,127	4th Cousin once removed (s)	64,02 65,03	Tip ³ oldeforældres barn
57	Tip ² oldemor	64,04 65,05	Tip ³ oldeforældres barnebarn
58	Tip ² oldefar	64,06 65,07	Tip ³ oldeforældres barnebarn
58,02 59,03	Tipoldeforældres søskende	64,08 65,09	Tip ³ oldeforældres oldebarn
58,04 59,05	Tipoldeforæ. søskendes barn	: :	: :
58,06 59,07	Tipoldeforæ. søskendes barn	64,14 65,15	Tip ³ oldeforældres oldebarn
58,08 59,09	Mormors halvfætter/-kusine	64,16 65,17	Farfars kvartfætter/-kusine
: :	: :	: :	: :
58,14 59,15	Mormors halvfætter/-kusine	64,30 65,31	Farfars kvartfætter/-kusine
58,16 59,17	Mors kvartfætter/-kusine	64,32 65,33	4th Cousin once removed (p)
: :	: :	: :	: :
58,30 59,31	Mors kvartfætter/-kusine	64,62 65,63	4th Cousin once removed (p)
58,32 59,33	4th Cousin	64,64 65,65	5th Cousin
: :	: :	: :	: :
58,62 59,63	4th Cousin	64,126 65,127	5th Cousin
58,64 59,65	4th Cousin once removed (s)	65	Tip ³ oldemor
: :	: :		
58,126 59,127	4th Cousin once removed (s)	: :	: :
59	Tip ² oldemor		
60	Tip ² oldefar	126	Tip ³ oldefar
60,02 61,03	Tipoldeforældres søskende	126,02 127,03	Tip ³ oldeforældres barn
60,04 61,05	Tipoldeforæ. søskendes barn	126,04 127,05	Tip ³ oldeforældres barnebarn
60,06 61,07	Tipoldeforæ. søskendes barn	126,06 127,07	Tip ³ oldeforældres barnebarn
60,08 61,09	Mormors halvfætter/-kusine	126,08 127,09	Tip ³ oldeforældres oldebarn
: :	: :	: :	: :
60,14 61,15	Mormors halvfætter/-kusine	126,14 127,15	Tip ³ oldeforældres oldebarn
60,16 61,17	Mors kvartfætter/-kusine	126,16 127,17	Mormors kvartfætter/-kusine
: :	: :	: :	: :
60,30 61,31	Mors kvartfætter/-kusine	126,30 127,31	Mormors kvartfætter/-kusine
60,32 61,33	4th Cousin	126,32 127,33	4th Cousin once rem. (p)
: :	: :	: :	: :
60,62 61,63	4th Cousin	: :	: :
60,64 61,65	4th Cousin once removed (s)	126,62 127,63	4th Cousin once rem. (p)
: :	: :	126,64 127,65	5th Cousin
60,126 61,127	4th Cousin once removed (s)	: :	: :
61	Tip ² oldemor	126,126 127,127	5th Cousin
62	Tip ² oldefar	127	Tip ³ oldemor
62,02 63,03	Tipoldeforældres søskende		
62,04 63,05	Tipoldeforæ. søskendes barn		
62,06 63,07	Tipoldeforæ. søskendes barn		
62,08 63,09	Mormors halvfætter/-kusine		
: :	: :		
62,14 63,15	Mormors halvfætter/-kusine		

A BILAG

KNUDE SYSTEMET (THE KNOT SYSTEM)

Dette bilag indeholder en dansk oversættelse/transkription af artiklen: "The Knot System: A Numeric Notation of Relationship", der blev publiceret i juni 1996 nummeret af USA slægtsforskningstidsskriftet: "National Genealogical Society Quarterly". Artiklen definerer og beskriver et numerisk betegnelsystem for biologisk slægtskab.

Knude systemet (The Knot System) En numerisk slægtskabsbetegnelse

Knude systemet er et numerisk betegnelsessystem for biologisk slægtskab. Det beskriver alle former for slægtskab baseret på tvekønnet formering, simple såvel som meget komplekse. Metoden er nøjagtig, således at videnskabeligt korrekte slægtskabs- og dermed indavlskoefficienter kan beregnes direkte. Notationen er en ny struktureret måde at opfatte og visualisere slægtskab på, og en præcis metode til at dokumentere disse på papir og i datamaters skærbilleder.

Af Knud Højrup

I århundreder har mennesket søgt metoder til at beskrive slægtskab. Den mest almindelige praksis er at navngive de forskellige former, såsom fader, moder, søster, broder, onkel, niece eller bedstefader. Denne metode er dog ikke nøjagtig nok til videnskabeligt brug. Genetikere og slægtsforskere har behov for et system, som tillader dem at behandle langt mere komplekse slægtskabsforhold end det traditionelt har været muligt. Sir Francis Galton (1822-1911) gav, for mere end hundrede år siden, udtryk for problemet i et læserbrev til redaktøren af tidsskriftet *Nature*, hvori han beskrev "En Arithmetisk Notation for Slægtskab".¹ Brevet indledte han således:

"Mange skribenter har beskæftiget sig med at opfinde en enkel metode til at beskrive de forskellige former for slægtskaber som, når de beskrives verbalt, i allerhøjeste grad virker komplicerede og u håndterlige. Jeg formoder imidlertid, at såfremt vi havde været lige så fortrolige med det binære talsystem, som vi nu er med ti-tal systemet, ville de fordele som en numerisk notation for slægtskab kan give, være så åbenbare at et sådant system ville blive betragtet som en selvfølgelighed."

Galtons brev beskriver kort det nummersystem, der blandt Europæiske slægtsforskere er kendt som Kekule von Stradonitz' system, og som i Nordamerika kendes både som Stradonitz' system og som Ahnentafel systemet. Det er dog hverken Francis Galton eller Kekule von Stradonitz (1863-1943) der opfandt metoden, men sidstnævntes navn er knyttet til den, fordi han var den første, der beskrev systemets egenskaber (1898).² Den tidligste trykte anvendelse ses i en bog, som den østrigske diplomat og historieskriver Michael Eyzinger udgav i året 1590³ om Europas konge- og fyrstehuse. Systemet er så enkelt og logisk,

1. Francis Galton, "Arithmetic Notation of Kinship" *Nature* 28 (6 September 1883):435.

2. Stephan Kekule von Stradonitz, "Über ein zweckmäßige Beziffung der Ahnen" *Vierteljahrsschrift für Wappen-, Siegel-, und Familienkunde* 6 (1898), 64-72.

3. Michael Eyzinger, *Thesaurus principum hac aetate in Europa viventium* (Köln: Gottfried von Kempen, 1590)

at mange genealoger siden (og sandsynligvis også før) har anvendt det uden at tænke på det som "et system", der behøvede en særskilt forklaring.

Den danske genetiker og genealog lægen Kai Albertsen har i en af sine mange artikler om slægtskab⁴ foreslået at kalde systemet for "Det fortløbende system", fordi det netop går ud på at tildele fortløbende tal til probandens aners positioner. Denne betegnelse benyttes herefter.

Det fortløbende system

Dette er almindeligt accepteret som den foretrukne notation til dokumentation og udveksling af genealogiske forskningsresultater vedrørende aner. Det består ganske enkelt i at tildele fortløbende heltal til alle eners positioner, 1 til personens, 2 til faderens, 3 til moderens, 4 til farfaderens position etc. Da der findes et tælleligt antal (en særlig form for uendelighed) anepositioner og et tilsvarende antal heltal, er det muligt at tildele et korrekt nummer til alle anepositioner, uanset om personen på den pågældende position er kendt eller ej. På grund af den binære struktur der findes i det tvekönnede slægtskab, fordi et individ altid vil have en og kun en biologisk fader og en tilsvarende moder, kan der udledes mange informationer fra det fortløbende systems numre, for eksempel:

Køn: Alle mandlige forfædre har lige numre og de kvindelige har ulige numre.

Forældre: Faderen til anen på position n har nummer $2n$, moderen har nummer $2n + 1$.

Børn: Barnet af anen på position n har et nummer der svarer til heltalsværdien af $n/2$.

Partner: En mandlig anes partners nummer findes ved at addere 1 til hans nummer, og en kvindelig anes partners nummer findes ved at subtrahere 1 fra hendes nummer.

Slægtskab: Det nøjagtige slægtskab mellem en person og dennes aneposition n findes ved gentagne gange at halvere n og bortkaste eventuelle decimaler indtil tallet 1 nås. Den resulterende liste af heltal identificerer alle de anepositioner, som udgør slægtskabet. Antallet af mulige halvinger svarer til afstanden i generationer imellem personen og anepositionen.

Aner pr. generation: Nummeret på den første aneposition i hver generation: 1, 2, 4, 8, 16 ..., svarer til antallet af anepositioner i den pågældende generation.

Generations nummerering: Ovennævnte numre er alle eksponentialer af to: $2^0, 2^1, 2^2, 2^3, 2^4, \dots$, og eksponenten kan anvendes som betegnelse for den pågældende generation. Således er ane nr. 16 første ane i 4. anegeneration ($16 = 2^4$).

Skønt der igennem årene er set adskillige forsøg på at opfinde nummersystemer, der fungerer lige så godt for en persons efterkommere, som det fortløbende system virker for anerne, er ingen af disse systemer dog blevet almindeligt accepterede. Det samme gælder for den tredie og mest komplekse form for slægtskab, efterkommere af aner, også kaldet slægtskab i sidelinien.

4. Kai Albertsen, "Personnummerering i anetavler. Det fortløbende systems historie" *Personnalhistorisk Tidsskrift* 16 V 15-29 1977.

Definition af Knude systemet (The Knot System)

Det fortløbende system som beskrevet ovenfor, er en forudsætning for den efterfølgende definition af Knude systemet, som anerkender de tre grundlæggende måder, hvorpå et individ A kan være biologisk beslægtet med et andet individ B:

1. A er ane til B
2. A er efterkommer af B
3. A og B har en fælles ane C

Herefter defineres Knude systemet som følger:

Proband: En proband er det udvalgte individ, hvortil slægtskab beregnes.

Slægt-gruppe: En slægt-gruppe består af alle individer, som er beslægtede med probanden. Antallet af medlemmer kan reduceres ved specifikation af et maksimalt antal ane-generationer der søges tilbage samt et maksimalt antal generationer der søges frem fra disse aner. Slægt-gruppen kan også begrænses til at bestå af alle slægtninge indenfor et samlet maksimalt antal generationers afstand fra probanden.

Ascent-liste n: En ascent-liste består af alle de individer, som forbinder et individ til sin ane på aneposition n . Individet og anen selv er inkluderet i listen. Ascent-liste 1 består kun af individet selv.

Knude-individ: Et knude-individ er en ane, som er fælles for både probanden og slægtningen, og er det eneste der må forekomme i begge de ascent-liste, der forbinder de tre individer.

Slægtskabs-element: Et slægtskabs-element har formen a,b hvor a angiver den ascent-liste, der forbinder probanden med knude-individet, og b angiver den ascent-liste, der forbinder det beslægtede individ med samme knude-individ. Elementet giver dermed en nøjagtig beskrivelse af en enkelt slægtsforbindelse imellem probanden og slægtningen. Den samlede afstand i antal generationer imellem de to individer er lig med summen af det antal generationer, der implicit angives af de to ascent-liste.

Slægtkode: Et individs slægtkode indeholder alle kendte slægtskabs-elementer, som forbinder individet med probanden. Slægtskabs-elementerne skal være ordnede i numerisk stigende orden, ligesom hvert element skal være forskelligt fra de øvrige.

Primære & sekundære slægtkode: Et individs primære slægtkode indeholder altid det slægtskabs-element, der har den korteste afstand målt i antal generationer til probanden. Såfremt der findes mere end et element med samme mindste antal generationer, vælges det element, der er numerisk mindst sammen med et eventuelt partner-element. Et partner-element er et slægtskabs-element, hvor både heltalsdelen og decimaldelen er ulige og 1 større end den tilsvarende del i det første element, hvilket angiver at knude-individerne i de to elementer er partnere. Et element-par foretrækkes frem for et enkelt element, selvom det enkelte element er numerisk mindre end det første element i parret. De resterende slægtskabs-elementer udgør den sekundære slægtkode.

Slægtskabs-register: Et slægtskabs-register er en liste over alle individer i en slægt-gruppe. Første sorterings kriterium er individernes primære slægtkode.

Forklaring til definitionen

Medlemmerne af ascent-liste n beregnes ved gentagne gange at halvere n og løbende bortkaste eventuelle divisionsrester indtil tallet 1 nås. Den resulterende liste af heltal identificerer alle de anepositioner, som udgør ascent-listens medlemmer, og inkluderer både personen selv, i nedenstående eksempel kaldt for A, og anen på position n . Person A's ascent-liste 13 består således af følgende personer:

- A's ane nr. 13 (som halveres til 6,5: hvorefter decimalen bortkastes)
- A's ane nr. 6 (som halveres til 3)
- A's ane nr. 3 (som halveres til 1,5: hvorefter decimalen bortkastes)
- A's ane nr. 1 (personen selv)

Dette betyder at A's ascent-liste 13 omhandler fire personer: A selv (1), A's moder (3), morfaderen (6), og morfaderens moder (13). A's køn er ikke specificeret, men for de øvrige medlemmer af listen, er kønnet angivet ved ane nummeret, idet, som tidligere anført, lige numre angiver fædre, og ulige angiver mødre. Derfor er A's ascent-liste n en nøjagtig beskrivelse af A's slægtskab med sin ane på positionen n .

Den mest komplekse form for slægtskab, slægtskab i sidelinien, hvor A og B har en fælles ane C, kan nu udtrykkes meget enkelt. Først specificeres den ascent-liste a der forbinder A med C, og derefter den ascent-liste b , der forbinder B med samme fælles ane C. Disse to ascent-liste numre "sammenføjes" nu med et decimalkomma således, at de får følgende udseende – a,b – som er den måde, hvorpå denne type slægtskab udtrykkes i Knude systemet.

For at vise hvordan dette fungerer i praksis tages der udgangspunkt i slægtskabet *halvfætters søn*, som kan illustreres med følgende tegning:

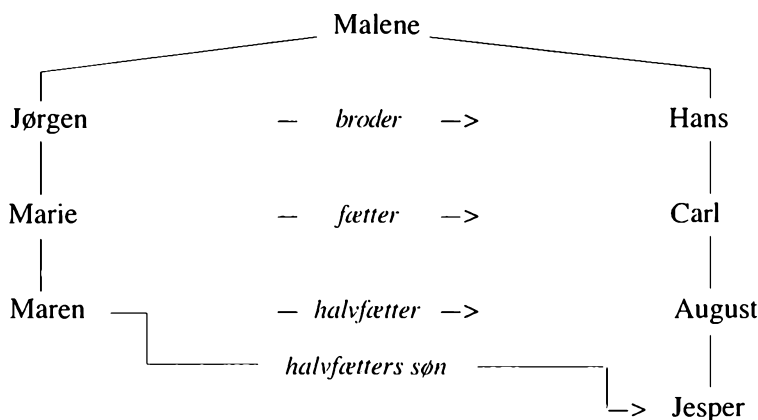

Til sammenligning vil separate anetavleudsnit for Maren og Jesper have følgende udseende:

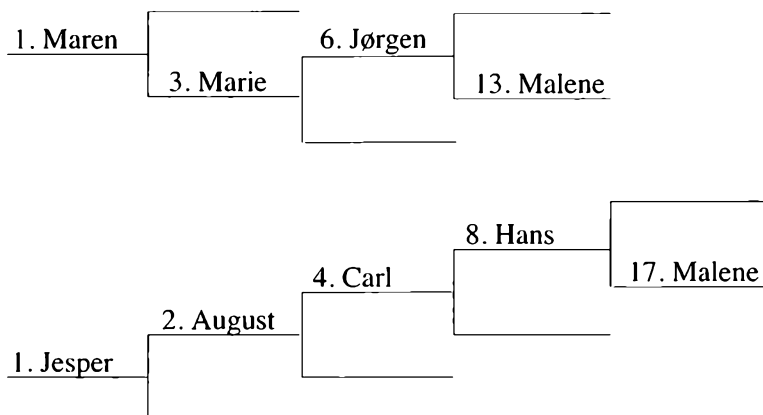

Maren og Jesper er tydeligvis beslægtede med hinanden igennem Malene, som er knude-individ fordi hun binder en "knude" af slægtskab imellem dem. Under Knude systemet kaldes Marens anetavleudsnit som vist ovenfor for *hendes* ascent-liste 13, og Jespers anetavleudsnit kaldes for *hans* ascent-liste 17.

Disse to numre kombineres nu med et decimalkomma til slægtskabs-elementet 13,17 – en kombination, der ligner et almindeligt decimaltal, men ikke er det. Når man husker at formen på et slægtskabs-element er a,b kan 13,17 oversættes med følgende sætning: "Probanden Marens ane på position 13 (a) er den samme person, som hendes halvfætters søn Jespers ane på position 17 (b)".

Det er klart at alle anerne til A's og B's fællesane C, også er fællesaner til A og B, men C er den eneste, der skal angives når slægtskabet imellem A og B dokumenteres med Knude systemet, fordi C er den fællesane, der er nærmest ved både probanden A og slægtingen B. Definitionen af knude-individet sikrer at dette overholdes i alle slægtskabs-elementer.

Slægtskabs-elementerne ser ud som almindelige decimaltal eller reelle tal, selvom de faktisk består af to heltals ascent-liste numre adskilt af et decimalkomma. De kan dog i praksis behandles som decimaltal, der kan sammenlignes og sorteres i numerisk orden, når blot man husker at slægtskabs-elementer, som refererer til samme knude-individ identificeret ved samme nummer i heltalsdelen, skal have samme antal cifre i decimaldelen. Dette opnås ved at indsætte det nødvendige antal foranstillede nuller imellem kommaet og decimaldelen. Det har vist sig praktisk altid at have mindst to cifre i decimaldelen, som derved kan rumme ascent-liste numre, der spænder over mere end 5 generationer (,01 – ,99), hvilket er nok for de fleste kendte slægtskabsforbindelser.

Den anden type slægtskab som mangler et betegnelsystem, er efterkommerne, men da probanden i realiteten kan betragtes som sin egen ane nr. 1, vil ovennævnte definitioner bevirke, at disse personers slægtskab med probanden også kan udtrykkes på formen a,b idet a så antager værdien 1. Herefter kan denne type slægtskabs-elementer $1,b$ oversættes med følgende sætning: "Probanden selv er det beslægtede individs ane nr. b ".

Også anernes slægtskab med probanden kan dokumenteres på slægtskabs-element formen a,b idet b så antager værdien 1, og dermed beskrive at: "Probandens ane på position a er selve det beslægtede individ". Selvom dette er teknisk muligt, anbefales det, fortsat at benytte det fortløbende systems heltalsbetegnelser for aner. Dels fordi dette fungerer fint sammen med Knude systemet, men især fordi disse heltal minder om, at der er et og kun et individ i probandens slægt, som kan have et bestemt anenummer, hvorimod der kan være mange individer, som deler de to øvrige typer slægtskabsbetegnelser.

Det er nu muligt alene ud fra slægtskabs-elementets form, at se hvilken type slægtskab det beskriver. Heltal betyder at slægtningen er ane til probanden, formen $1,b$ betyder at slægtningen er efterkommer af probanden, og endeligt udtrykker formen a,b hvor a er større end 1, at slægtningen er efterkommer af probandens ane på positionen a (slægtskab i sidelinien).

Komplekse slægtskaber

Et slægtskabs-element giver altså en nøjagtig beskrivelse af slægtskabet imellem probanden og det beslægtede individ, når der findes et enkelt knude-individ imellem dem. Dette er ikke altid tilfældet. For eksempel vil probandens helsekæde have både faderen og moderen som fælles aner, der opfylder knude-individ definitionen. Derfor vil en korrekt beskrivelse af et sådant slægtskab bestå af to slægtskabs-elementer, et med faderen som knude-individ (2,02), og et med moderen som knude-individ (3,03). Det sidste element (3,03) betragtes som partner-element til det første, som defineret ovenfor.

Der kan også være tilfælde, hvor et knude-individ forekommer på to eller flere anepositioner i probandens eller slægtningens anetavle, eller i dem begge. For at give en korrekt beskrivelse af slægtskabet i disse tilfælde, er det nødvendigt at angive et slægtskabs-element for hver af disse anepositioner samt alle kombinationer af dem. Dog skal knude-individ definitionen være opfyldt for alle resulterende slægtskabs-elementer. Slægtningens slægtskode indeholder alle kendte slægtskabs-elementer, der forbinder ham eller hende til probanden.

Når man anvender verbale beskrivelser af slægtskaber såsom søster, broder, fætter etc., tilføjes ofte forstavelserne "hel-" eller "halv-" for at vise om det fælles ophav, er en enkelt person eller et par. Det nærmeste slægtskab imellem to individer defineres i Knude systemet som den primære slægtskode.

Tavlerne 1 - 3 viser hvorledes Knude systemet dokumenterer det komplekse slægtskab, der findes imellem dronning Elizabeth II af Storbritannien og Norges kong Harald. Dronningen er proband og hendes slægt-gruppe er begræn-

Tavle 1
Kong Haralds slægtskab med dronning Elizabeth II

Proband: Elisabeth II, dronning af Storbritannien og Nordirland
 Slægtning: Harald, Norges konge
 Ramme: 5 generationers aner, 6 generationers efterkommere
 Slægtkode Knude-individ

Primære:

8,10 Edward VII, konge af Storbritannien og Irland
 9,11 Alexandra, dronning af Storbritannien og Irland

Sekundære:

18,16 Christian IX, konge af Danmark
 18,28 Samme som 18,16
 19,17 Louise, dronning af Danmark
 19,29 Samme som 19,17
 44,84 George III, konge af Storbritannien og Irland
 45,85 Charlotte, dronning af Storbritannien og Irland
 46,068 Friedrich, prins af Hessen-Cassel
 46,092 Samme som 46,068
 46,116 Samme som 46,068
 47,069 Caroline, prinsesse af Nassau-Usingen
 47,093 Samme som 47,069
 47,117 Samme som 47,069
 Total: 14 slægtskabs-elementer

En anden måde at præsentere det samme slægtskab:

Slægtkode: 8,10 9,11 sek.: 18,16 18,28 19,17 19,29 44,84 45,85
 46,068 46,092 46,116 47,069 47,093 47,117

set til at omfatte fem generationer aner og 6 generationer af deres efterkommere. Indenfor denne ramme er der fjorten slægtskabs-elementer, som nøjagtigt dokumenterer kong Haralds slægtskab med dronning Elizabeth. Knude-individet prins Friedrich von Hessen-Kassel forekommer en gang i dronning Elizabeths anetavle (på position 46), men tre gange i kong Haralds anetavle (på positionerne 68, 92 og 116). Dette resulterer i tre tilsvarende slægtskabs-elementer i kong Haralds slægtkode. Tavle 2 "ekspanderer" det ene af disse elementer (46,068) for at vise alle medlemmerne af de to ascent-lister, som udgør dette biologiske slægtskab imellem de to monarker.

Tavle 2

"Ekspansion" af slægtskabs-element 46,068*Proband:*

1 Elizabeth II, dronning af Storbritannien og Nordirland

2 George VI, konge af Storbritannien og Irland

5 Mary, dronning af Storbritannien og Irland

11 Mary Adelaide, prinsesse af Storbritannien og Irland

23 Augusta, prinsesse af Hessen-Kassel

Knude-individ: —> 46,068 Friedrich, prins af Hessen-Kassel

34 Wilhelm, prins af Hessen-Kassel

17 Louise, dronning af Danmark

8 Frederik VIII, konge af Danmark

4 Haakon VII, Norges konge

2 Olav V, Norges konge

1 Harald, Norges konge

*Slægtning.**Slægtskabsberegning*

Der findes flere metoder til at beregne, hvor nært beslægtet to individer er med hinanden. Ved fælles arvemasse forstås den brøkdel af et individs arveanlæg, som det har fælles med et andet individ.⁵ Et barn har den ene halvdel af arveanlæggene fra sin fader, og den anden halvdel fra moderen. Da arveanlæg findes parvis, vil et barn i gennemsnit have en fjerdedel af sine arveanlæg fælles med en af sine søskende gennem faderen og en anden fjerdedel via moderen. To helsøskende har summen af disse svarende til halvdelen af arvemassen fælles. I Knude systemet beregnes dette udtryk for nærheden af slægtskab således:

- Først udregnes antal generationers afstand imellem probanden og slægtningen som anført ved definitionen af slægtskabs-elementet. (Alternativt kan man blot tælle antallet af generationer fra probanden til den fælles ane samt antallet fra slægtningen til fællesanen, og addere de to tal.)
- Dernæst beregnes den fælles arvemasse for elementet ved at indsætte ovennævnte antal generationers afstand n i formlen: $(1/2)^n$ – altså *en halv* opløftet til *n'te* potens.

5. Kai Albertsen, "Slægtskabsberegning" *Personallistorisk Tidsskrift* 15 V 135-150 1971.

I tavle 2 er det let at beregne, at afstanden i antal generationer imellem dronning Elizabeth og kong Harald i dette slægtskabs-element, er elleve. Hvis dette var den eneste biologiske forbindelse imellem dem, ville den fælles arvemasse være 0,00048828125, eller man kunne sige at de var 0,049% i slægt med hinanden. Dette tal fremkommer således:

$$n = 5 + 6 = 11$$

$$(1/2)^{11} = 1/2048 = 0,00048828125$$

For et kompliceret slægtskab, der i Knude systemet dokumenteres med flere slægtskabs-elementer, beregnes den samlede fælles arvemasse som summen af masserne for de enkelte elementer. Tavle 3 viser dette tal for hvert af de fjorten slægtskabs-elementer, som forbinder dronning Elizabeth med kong Harald ifølge tavle 1. Summen af disse giver en fælles arvemasse på 0,05078125, og angiver således at dronning Elizabeth og kong Harald, indenfor den specificerede ramme, er 5,08% beslægtede med hinanden.

Tavle 3

Fælles arvemasse for kong Harald og dronning Elizabeth

Proband: Elizabeth II, dronning af Storbritannien og Nordirland
 Slægtning: Harald, Norges konge
 Baseret på: Tavle 1

Fælles arvemasse* Knude-individer fra hvem slægtskabet beregnes

Primære:

0,015625 Edward VII, konge af Storbritannien og Irland
 0,015625 Alexandra, dronning af Storbritannien og Irland

Sekundære:

0,00390625 Christian IX, konge af Danmark
 0,00390625 Samme som ovenfor
 0,00390625 Louise, dronning af Danmark
 0,00390625 Samme som ovenfor
 0,00048828125 George III, konge af Storbritannien og Irland
 0,00048828125 Charlotte, dronning af Storbritannien og Irland
 0,00048828125 Friedrich, prins af Hessen-Cassel
 0,00048828125 Samme som ovenfor
 0,00048828125 Samme som ovenfor
 0,00048828125 Caroline, prinsesse af Nassau-Usingen
 0,00048828125 Samme som ovenfor
 0,00048828125 Samme som ovenfor
 0,05078125 Total for 14 slægtskabs-elementer

* den brøkdel af arveanlæg, der er fælles for kong Harald og dronning Elizabeth

Tavle 4

Tre generationers slægtskabs-register for dronning Elizabeth

<u>Primære slægtkode</u>	<u>Slægt-gruppe medlem</u>
1	Elizabeth II, dronning af Storbritannien og Nordirland
1,03	Anne, prinsesse af Storbritannien og Nordirland
1,03	Charles, prins af Wales
1,03	Andrew, prins af Storbritannien og Nordirland
1,03	Edward, prins af Storbritannien og Nordirland
1,05	William, prins af Storbritannien og Nordirland
1,05	Harry, prins af Storbritannien og Nordirland
1,05	Beatrice Mountbatten-Windsor
1,05	Eugenie Mountbatten-Windsor
1,07	Peter Mark Andrew Phillips
1,07	Zara Anne Elizabeth Phillips
2	George VI, konge af Storbritannien og Irland
2,02	3,03 Margaret Rose, prinsesse af Storbritannien og Nordirland
2,06	3,07 David Armstong-Jones, viscount Linley
2,06	3,07 Sarah Frances Elizabeth Armstong-Jones, lady
3	Elizabeth, dronning af Storbritannien og Irland
4	George V, konge af Storbritannien og Irland
4,02	5,03 Edward VIII, konge af Storbritannien og Irland
4,02	5,03 Mary, prinsesse af Storbritannien og Irland
4,02	5,03 Henry, prins af Storbritannien og Irland
4,02	5,03 George, prins af Storbritannien og Irland
4,02	5,03 John, prins af Storbritannien og Irland
5	Mary, dronning af Storbritannien og Irland
6	Claude George, 14. jarl af Strathmore og Kinghorne
6,02	7,03 Violet Hyacinth Bowes-Lyon, lady
6,02	7,03 Mary Frances Bowes-Lyon, lady
6,02	7,03 Patrick, 15. jarl af Strathmore og Kinghorne
6,02	7,03 John Herbert Bowes-Lyon, honorable
6,02	7,03 Alexander Francis Bowes-Lyon, honorable
6,02	7,03 Fergus Bowes-Lyon, honorable
6,02	7,03 Rose Constance Bowes-Lyon, lady
6,02	7,03 Michael Claude Hamilton Bowes-Lyon, honorable
6,02	7,03 David Bowes-Lyon, honorable Sir
7	Nina Cecilia, lady af Strathmore og Kinghorne
8	Edward VII, konge af Storbritannien og Irland
9	Alexandra, dronning af Storbritannien og Irland
10	Franz, prins af Württemberg
11	Mary Adelaide, prinsesse af Storbritannien og Irland
12	Claude, 13. jarl af Strathmore
13	Frances Dora Smith af Blendon Hall
14	Charles William Francis Cavendish-Bentinck
15	Caroline Louise Cavendish-Bentinck

Slægtskabs-register

Hvis medlemmerne af en slægt-gruppe bliver sorteret i numerisk stigende orden på deres primære slægtkode, viser rækkefølgen et interessant mønster. Det første individ er probanden (primære slægtkode = 1), fulgt af sine efterkommere ordnede generationsvis, se tavle 4. Disse efterfølges af probandens fader og hans efterkommere generation efter generation, efterfulgt af moderen og eventuelle efterkommere hun måtte have med en anden partner end probandens fader. Dette mønster fortsætter igennem alle anegenerationerne og deres efterkommere indenfor slægt-gruppen.

Denne rækkefølge af individer svarer nøje til den nærhed af slægtskab, der traditionelt er blevet udtrykt i gamle arvelove vedrørende titler og formuer. Når et individ (probanden) dør, er børnene de nærmeste arvinger. Hvis nogen eller alle børnene også er døde, vil deres efterkommere generation efter generation komme til at arve. Hvis afdøde ikke har nogen levende efterkommere, vil forældrene og deres efterkommere blive de næste i rækkefølgen. Hvis de også alle er døde, vil arveretten overgå til probandens bedsteforældre og deres efterkommere, og dette mønster fortsættes indtil de retmæssige arvinger er fundet.

Knude systemets praktiske anvendelser

Da der ikke tidligere har eksisteret en videnskabeligt korrekt metode til at betegne alle former for tvekønnet slægtskab, er det vanskeligt at forudsige alle fremtidige anvendelser af Knude systemet, men nogle er allerede åbenbare. Systemet:

- er en modulær metode til dokumentation af alle kendte biologiske slægtsforbindelser imellem to individer, og gør det nemt at kontrollere at "nyfundne" forbindelser ikke allerede er kendte.
- forenkler udveksling af forskningsresultater hvori dokumentation af slægtskab indgår, fordi dette nu kan lade sig gøre uden, at man behøver at viderebringe information om alle de individer der udgør slægtskabet.
- kan anvendes til at fremstille slægtskabs-registre, hvor slægtens medlemmer er ordnede i forhold til deres nærmeste slægtskab med probanden.
- kan udnytte datamaskiner bedre. Fordi disse kan rumme et meget stort antal beslægtede individer, er det nu muligt at lade maskinen beregne og præsentere endog meget komplekse slægtskaber på en human og overskuelig måde.
- kan blive et værdifuldt forskningshjælpemiddel. Hvis flere individer i en slægtgruppe viser samme interessante arvelige egenskab eller sygdom, vil en visuel analyse af disse individers slægtkode hurtigt kunne åbenbare fra hvilke aner disse arveanlæg eventuelt kunne stamme.
- vil på grund af de klare definitioner, og den modulære og strukturerede opbygning, være velegnet til undervisning i simple og komplekse slægtskaber, samt i beregning af slægtskabs- og indavlskoefficienter.

Konklusion

Knude systemet er en stramt defineret numerisk slægtskabsbetegnelse. Det kan beskrive alle former for slægtskab baseret på tvekønnet formering, simple, såvel som meget komplekse. Metoden er nøjagtig, således at videnskabeligt korrekte slægtskabskoefficienter og dermed indavlskoefficienter kan beregnes direkte fra systemets slægtkoder. Det tilbyder en ny og struktureret måde at anskueliggøre slægtskab på i den menneskelige hjerne, og en præcis metode til at dokumentere disse på papir og i datamaters skærbilleder.

Systemet kan betragtes som en udvidelse af den indenfor genealogien udbredte og gennemprøvede notation for menneskets aner, det såkaldte fortløbende system, også kendt under navnet Kekule von Stradonitz system. Knude systemet er et generelt anvendelig notation for slægtskab, som er uafhængigt af sprog, og som fungerer for alle organismer der formerer sig tvekønnet, herunder dyr, insekter, planter, fisk og mennesker. Systemet kan hjælpe genetikere og genealoger til at overskue og dokumentere mere komplekse slægtskabsforhold end tidligere, hvilket skulle have en positiv indflydelse på forskningsresultaterne.

B

BILAG
ANETAVLER

Dette bilag indeholder anetavler i 7 generationer
(anenumre 1-127) for følgende:

Dronning Margrethe II af Danmark
Kong Harald af Norge
Prinsesse Marie Cécili af Preussen

Hendes Majestæt dronning Margrethe og hendes slægt

Anetavle for dronning Margrethe II af Danmark [1]

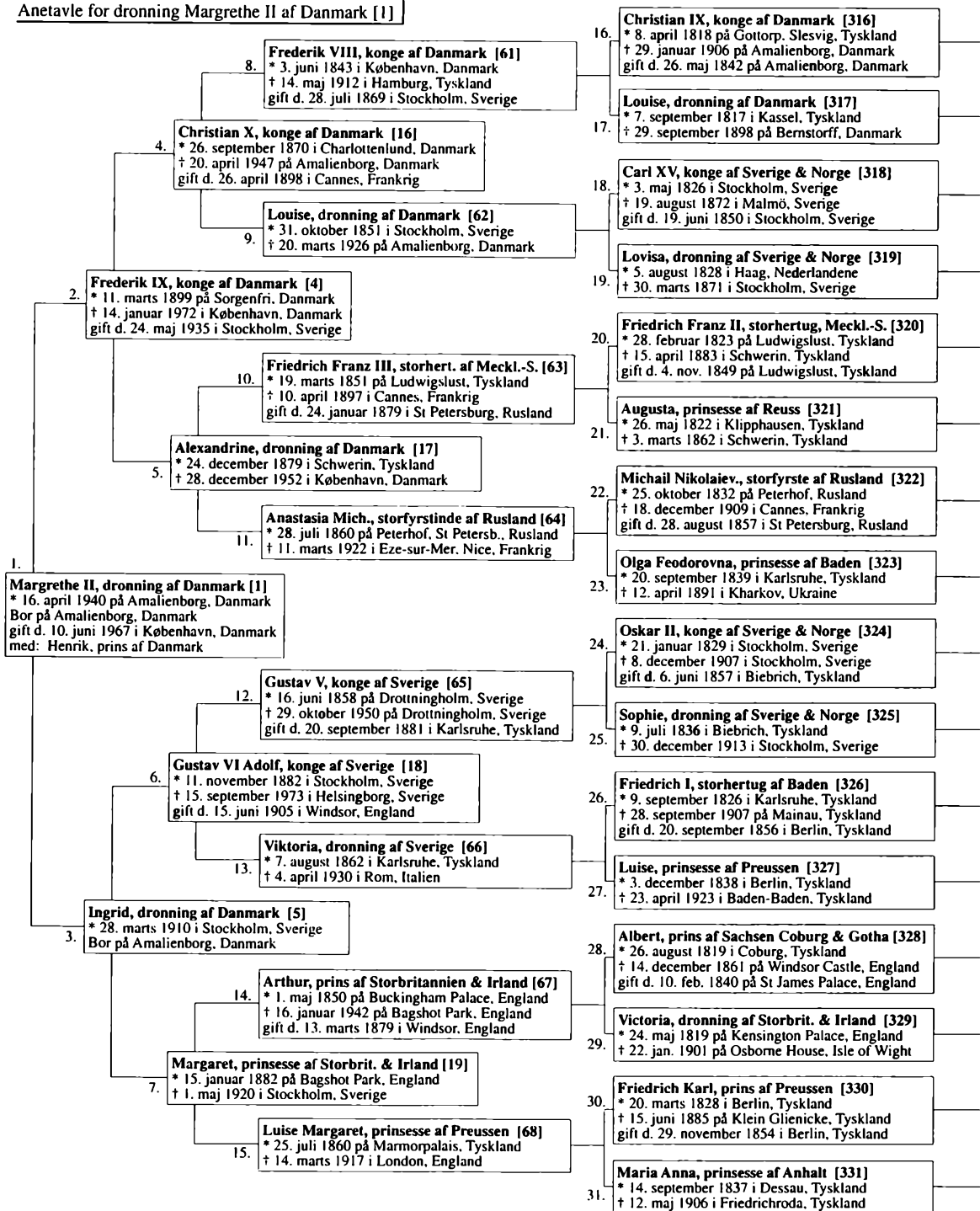

Bilag B, Anetavler

32.	Wilhelm, hertug af Slesvig Holsten Sønderborg Glücksborg *1785 på Lindenau, Königsberg †1831 på Gottorp, Tyskland	64.	Friedrich, hertug af Slesvig Holsten Sønderborg Beck (1757-1816)
33.	Louise, prinsesse af Hessen-Cassel *1789 på Gottorp, Tyskland †1867 på Ballenstedt, Tyskland	65.	Friederike, hertuginde af Schlieben (1757-1827)
34.	Wilhelm, prins af Hessen-Cassel *1787 i Biebrich, Tyskland †1867 i København, Danmark	66.	Carl, landgreve af Hessen-Cassel (1744-1836)
35.	Charlotte, prinsesse af Danmark *1789 på Christiansborg †1864 i København, Danmark	67.	Louise, prinsesse af Danmark (1750-1831)
36.	Oskar I, konge af Sverige & Norge *1799 i Paris, Frankrig †1859 i Stockholm, Sverige	68.	Friedrich, prins af Hessen-Cassel (1747-1837)
37.	Josephine, dronning af Sverige & Norge *1807 i Milano, Italien †1876 i Stockholm, Sverige	69.	Caroline, prinsesse af Nassau-Usingen (1762-1823)
38.	Frederik, prins af Nederlandene *1797 i Berlin, Tyskland †1881 på Wassenaer, Nederlandene	70.	Frederik, arveprins af Danmark (1753-1805)
39.	Luise, prinsesse af Preussen *1808 i Königsberg †1870 på Haus de Pauw, Nederlandene	71.	Frederikke, hertuginde af Mecklenburg-Schwerin (1758-1794)
40.	Paul Friedrich, storhertug af Mecklenburg-Schwerin *1800 på Ludwigslust, Tyskland †1842 i Schwerin, Tyskland	72.	Carl XIV Johan, konge af Sverige & Norge (1763-1844)
41.	Alexandrine, prinsesse af Preussen *1803 i Berlin, Tyskland †1892 i Schwerin, Tyskland	73.	Desideria, dronning af Sverige & Norge (1777-1860)
42.	Heinrich LXIII, prins af Reuss *1786 i Berlin, Tyskland †1841 i Stonsdorf, Tyskland	74.	Eugène de Beauharnais, hertug af Leuchtenberg (1781-1824)
43.	Eleonora, grevinde af Stolberg-Wernigerode *1801 i Ilsenburg, Tyskland †1827 i Klipphausen, Tyskland	75.	Augusta, prinsesse af Bayern (1788-1851)
44.	Nikolai I, zar af Rusland *1796 i Gatchina, Rusland †1855 i St Petersburg, Rusland	76.	Willem I, konge af Nederlandene (1772-1848)
45.	Alexandra Feodorovna, zarina af Rusland *1798 i Berlin, Tyskland †1860 på Czarskoie Selo, Rusland	77.	Wilhelmine, dronning af Nederlandene (1774-1837)
46.	Leopold, storhertug af Baden *1790 i Karlsruhe, Tyskland †1852 i Karlsruhe, Tyskland	78.	Friedrich Wilhelm III, konge af Preussen (1770-1840)
47.	Sophie, prinsesse af Sverige *1801 i Stockholm, Sverige †1865 i Karlsruhe, Tyskland	79.	Luise, dronning af Preussen (1776-1810)
48.	Samme som ane nr. 36	80.	Friedrich Ludwig, arvestorhertug af Meckl.-Schwerin (1778-1819)
49.	Samme som ane nr. 37	81.	Helene Pavlovna, storfyrstinde af Rusland (1784-1803)
50.	Wilhelm, hertug af Nassau *1792 i Kirchheimbolanden †1839 i Kitzingen, Tyskland	82.	Samme som ane nr. 78
51.	Pauline, prinsesse af Württemberg *1810 i Stuttgart, Tyskland †1856 i Wiesbaden, Tyskland	83.	Samme som ane nr. 79
52.	Samme som ane nr. 46	84.	Heinrich XLIV, prins af Reuss (1753-1841)
53.	Samme som ane nr. 47	85.	Wilhelmine, baronesse von Geuder (1755-1790)
54.	Wilhelm I, kejser af Tyskland *1797 i Berlin, Tyskland †1888 i Berlin, Tyskland	86.	Heinrich, greve af Stolberg-Wernigerode (1772-1854)
55.	Augusta, kejserinde af Tyskland *1811 i Weimar, Tyskland †1890 i Berlin, Tyskland	87.	Jenny, prinsesse af Schönburg-Waldenburg (1780-1809)
56.	Ernst I, hertug af Sachsen Coburg & Gotha *1784 i Coburg, Tyskland †1844 i Gotha, Tyskland	88.	Paul I, zar af Rusland (1754-1801)
57.	Luise, hertuginde af Sachsen Gotha Altenburg *1800 i Gotha, Tyskland †1831 i Paris, Frankrig	89.	Maria Feodorovna, zarina af Rusland (1759-1828)
58.	Edward, prins af Storbritannien & Irland *1767 i London, England †1820 i Sidmouth, England	90.	Samme som ane nr. 78
59.	Victoria, hertuginde af Sachsen Coburg Saafield *1786 i Coburg, Tyskland †1861 i Windsor, England	91.	Samme som ane nr. 79
60.	Karl, prins af Preussen *1801 på Charlottenburg, Tyskland †1883 i Berlin, Tyskland	92.	Karl Friedrich, storhertug af Baden (1728-1811)
61.	Marie, prinsesse af Sachsen Weimar Eisenach *1808 i Weimar, Tyskland †1877 i Berlin, Tyskland	93.	Luise, prinsesse af Baden (1768-1820)
62.	Leopold (IV), hertug af Anhalt *1794 i Dessau, Tyskland †1871 i Dessau, Tyskland	94.	Gustaf IV Adolf, konge af Sverige (1778-1837)
63.	Friederike, prinsesse af Preussen *1796 i Berlin, Tyskland †1850 i Dessau, Tyskland	95.	Friederike, prinsesse af Baden (1781-1826)
		96.	Samme som ane nr. 72
		97.	Samme som ane nr. 73
		98.	Samme som ane nr. 74
		99.	Samme som ane nr. 75
		100.	Friedrich Wilhelm, prins af Nassau-Weilburg (1768-1816)
		101.	Luise, grevinde von Kirchberg (1772-1827)
		102.	Paul, prins af Württemberg (1785-1852)
		103.	Charlotte, prinsesse af Sachsen Altenburg (1787-1847)
		104.	Samme som ane nr. 92
		105.	Samme som ane nr. 93
		106.	Samme som ane nr. 94
		107.	Samme som ane nr. 95
		108.	Samme som ane nr. 78
		109.	Samme som ane nr. 79
		110.	Carl Friedrich, storhertug, Sachsen Weimar Eisenach (1783-1853)
		111.	Maria Pavlovna, storfyrstinde af Rusland (1786-1859)
		112.	Franz, hertug af Sachsen Coburg Saafield (1750-1806)
		113.	Augusta, grevinde af Reuss-Ebersdorf (1757-1831)
		114.	August, hertug af Sachsen Gotha Altenburg (1772-1822)
		115.	Luise, hertuginde af Mecklenburg-Schwerin (1779-1801)
		116.	George III, konge af Storbritannien & Irland (1738-1820)
		117.	Charlotte, dronning af Storbritannien & Irland (1744-1818)
		118.	Samme som ane nr. 112
		119.	Samme som ane nr. 113
		120.	Samme som ane nr. 78
		121.	Samme som ane nr. 79
		122.	Samme som ane nr. 110
		123.	Samme som ane nr. 111
		124.	Friedrich, arveprins af Anhalt-Dessau (1769-1814)
		125.	Amalie, prinsesse af Hessen-Homburg (1774-1846)
		126.	Ludwig, prins af Preussen (1773-1796)
		127.	Friederike, prinsesse af Mecklenburg-Strelitz (1778-1841)

Hendes Majestæt dronning Margrethe og hendes slægt

Anetavle for Harald, Norges konge [115]

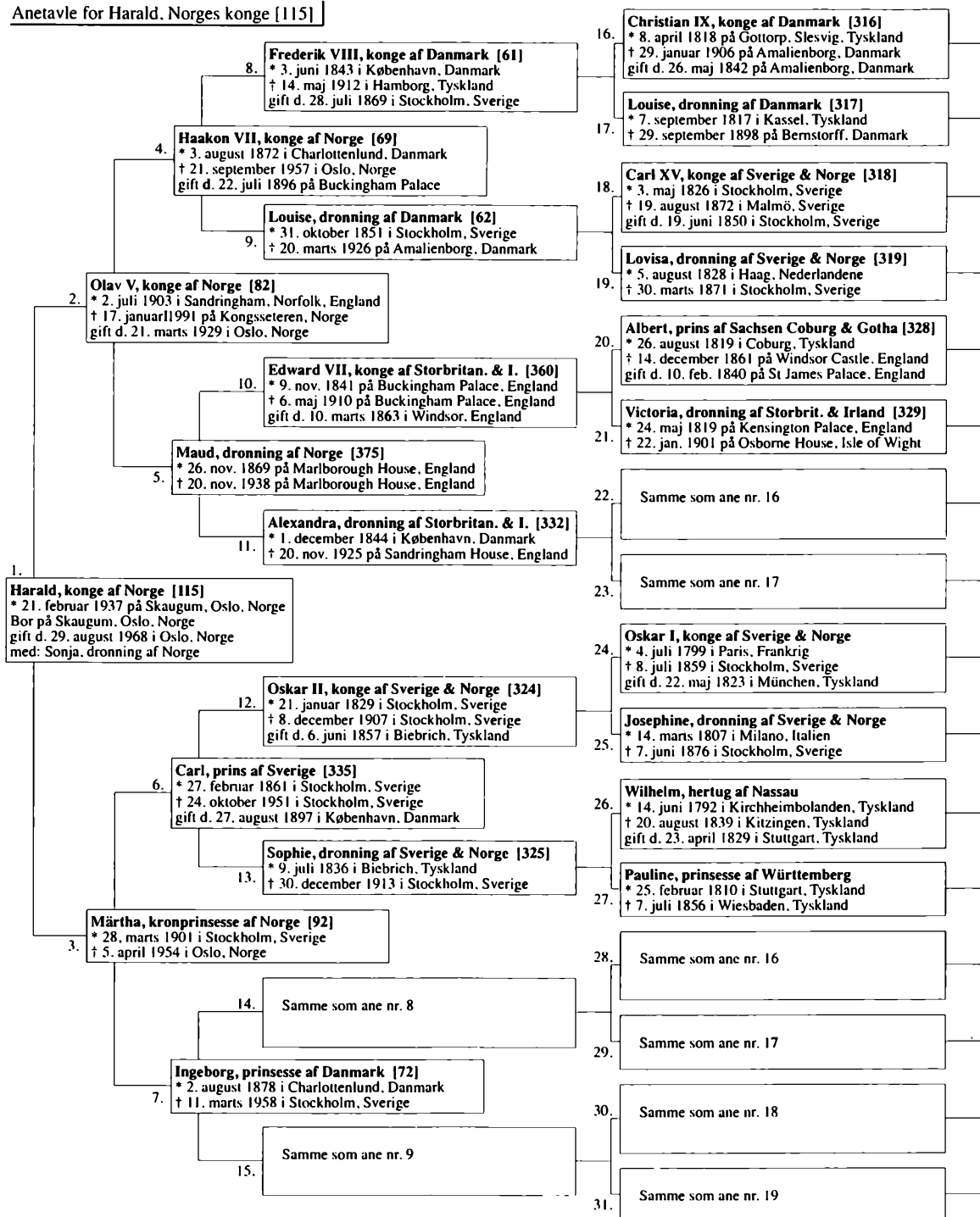

Bilag B, Anetavler

32.	Wilhelm, hertug af Slesvig Holsten Sønderborg Glücksborg *1785 på Lindena, Königsberg †1831 på Gottorp, Tyskland	64.	Friedrich, hertug af Slesvig Holsten Sønderborg Beck (1757-1816)
33.	Louise, prinsesse af Hessen-Cassel *1789 på Gottorp, Tyskland †1867 på Ballenstedt, Tyskland	65.	Friederike, hertuginde af Schlieben (1757-1827)
34.	Wilhelm, prins af Hessen-Cassel *1787 i Biebrich, Tyskland †1867 i København, Danmark	66.	Carl, landgreve af Hessen-Cassel (1744-1836)
35.	Charlotte, prinsesse af Danmark *1789 på Christiansborg †1864 i København, Danmark	67.	Louise, prinsesse af Danmark (1750-1831)
36.	Samme som ane nr. 24	68.	Friedrich, prins af Hessen-Cassel (1747-1837)
37.	Samme som ane nr. 25	69.	Caroline, prinsesse af Nassau-Usingen (1762-1823)
38.	Frederik, prins af Nederlandene *1797 i Berlin, Tyskland †1881 på Wassenaer, Nederlandene	70.	Frederik, arveprins af Danmark (1753-1805)
39.	Louise, prinsesse af Preussen *1808 i Königsberg †1870 på Haus de Pauw, Nederlandene	71.	Frederikke, hertuginde af Mecklenburg-Schwerin (1758-1794)
40.	Ernst I, hertug af Sachsen Coburg & Gotha *1784 i Coburg, Tyskland †1844 i Gotha, Tyskland	72.	Samme som ane nr. 48
41.	Louise, hertuginde af Sachsen Gotha Altenburg *1800 i Gotha, Tyskland †1831 i Paris, Frankrig	73.	Samme som ane nr. 49
42.	Edward, prins af Storbritannien & Irland *1767 i London, England †1820 i Sidmouth, England	74.	Samme som ane nr. 50
43.	Victoria, hertuginde af Sachsen Coburg Saalfeld *1786 i Coburg, Tyskland †1861 i Windsor, England	75.	Samme som ane nr. 51
44.	Samme som ane nr. 32	76.	Willem I, konge af Nederlandene (1772-1848)
45.	Samme som ane nr. 33	77.	Wilhelmine, dronning af Nederlandene (1774-1837)
46.	Samme som ane nr. 34	78.	Friedrich Wilhelm III, konge af Preussen (1770-1840)
47.	Samme som ane nr. 35	79.	Louise, dronning af Preussen (1776-1810)
48.	Carl XIV Johan, konge af Sverige & Norge *1763 i Pau, Béarn, Frankrig †1844 i Stockholm, Sverige	80.	Franz, hertug af Sachsen Coburg Saalfeld (1750-1806)
49.	Desideria, dronning af Sverige & Norge *1777 i Marseilles, Frankrig †1860 i Stockholm, Sverige	81.	Augusta, grevinde af Reuss-Ebersdorf (1757-1831)
50.	Eugène de Beauharnais, hertug af Leuchtenberg *1781 i Paris, Frankrig †1824 i München, Tyskland	82.	August, hertug af Sachsen Gotha Altenburg (1772-1822)
51.	Augusta, prinsesse af Bayern *1788 i Strassburg, Frankrig †1851 i München, Tyskland	83.	Louise, hertuginde af Mecklenburg-Schwerin (1779-1801)
52.	Friedrich Wilhelm, prins af Nassau-Weilburg *1768 i Haag, Nederlandene †1816 i Weilburg, Tyskland	84.	George III, konge af Storbritannien & Irland (1738-1820)
53.	Louise, grevinde von Kirchberg *1772 i Hachenburg, Tyskland †1827 i Wien, Østrig	85.	Charlotte, dronning af Storbritannien & Irland (1744-1818)
54.	Paul, prins af Württemberg *1785 i St Petersburg, Rusland †1852 i Paris, Frankrig	86.	Samme som ane nr. 80
55.	Charlotte, prinsesse af Sachsen Altenburg *1787 i Hildburghausen, Tyskland †1847 i Bamberg, Tyskland	87.	Samme som ane nr. 81
56.	Samme som ane nr. 32	88.	Samme som ane nr. 64
57.	Samme som ane nr. 33	89.	Samme som ane nr. 65
58.	Samme som ane nr. 34	90.	Samme som ane nr. 66
59.	Samme som ane nr. 35	91.	Samme som ane nr. 67
60.	Samme som ane nr. 24	92.	Samme som ane nr. 68
61.	Samme som ane nr. 25	93.	Samme som ane nr. 69
62.	Samme som ane nr. 38	94.	Samme som ane nr. 70
63.	Samme som ane nr. 39	95.	Samme som ane nr. 71
		96.	Henri Bernadotte (1711-1780)
		97.	Jeanne Saint-Jean (1728-1809)
		98.	Francois Clary (1725-1794)
		99.	Francoise Rose Somis (1737-1815)
		100.	Alexandre, vicomte de Beauharnais (1760-1779)
		101.	Josephine, kejserinde af Frankrig (1763-1814)
		102.	Maximilian I, konge af Bayern (1756-1825)
		103.	Auguste, prinsesse af Hessen-Darmstadt (1765-1796)
		104.	Karl, prins af Nassau-Weilburg (1735-1788)
		105.	Carolina, prinsesse af Orange, Nassau-Dietz (1743-1787)
		106.	Wilhelm Georg, burgrave af Kirchberg (1751-1771)
		107.	Isabella Auguste, komtesse af Reuss-Greiz (1752-1824)
		108.	Friedrich I, konge af Württemberg (1754-1816)
		109.	Auguste, hertuginde af Brunswick (1764-1788)
		110.	Friedrich, hertug af Sachsen Altenburg (1763-1834)
		111.	Charlotte, storhertuginde af Mecklenburg-Strelitz (1769-1818)
		112.	Samme som ane nr. 64
		113.	Samme som ane nr. 65
		114.	Samme som ane nr. 66
		115.	Samme som ane nr. 67
		116.	Samme som ane nr. 68
		117.	Samme som ane nr. 69
		118.	Samme som ane nr. 70
		119.	Samme som ane nr. 71
		120.	Samme som ane nr. 48
		121.	Samme som ane nr. 49
		122.	Samme som ane nr. 50
		123.	Samme som ane nr. 51
		124.	Samme som ane nr. 76
		125.	Samme som ane nr. 77
		126.	Samme som ane nr. 78
		127.	Samme som ane nr. 79

Hendes Majestæt dronning Margrethe og hendes slægt

Anetavle for prinsesse Marie Cécili af Preussen [156]

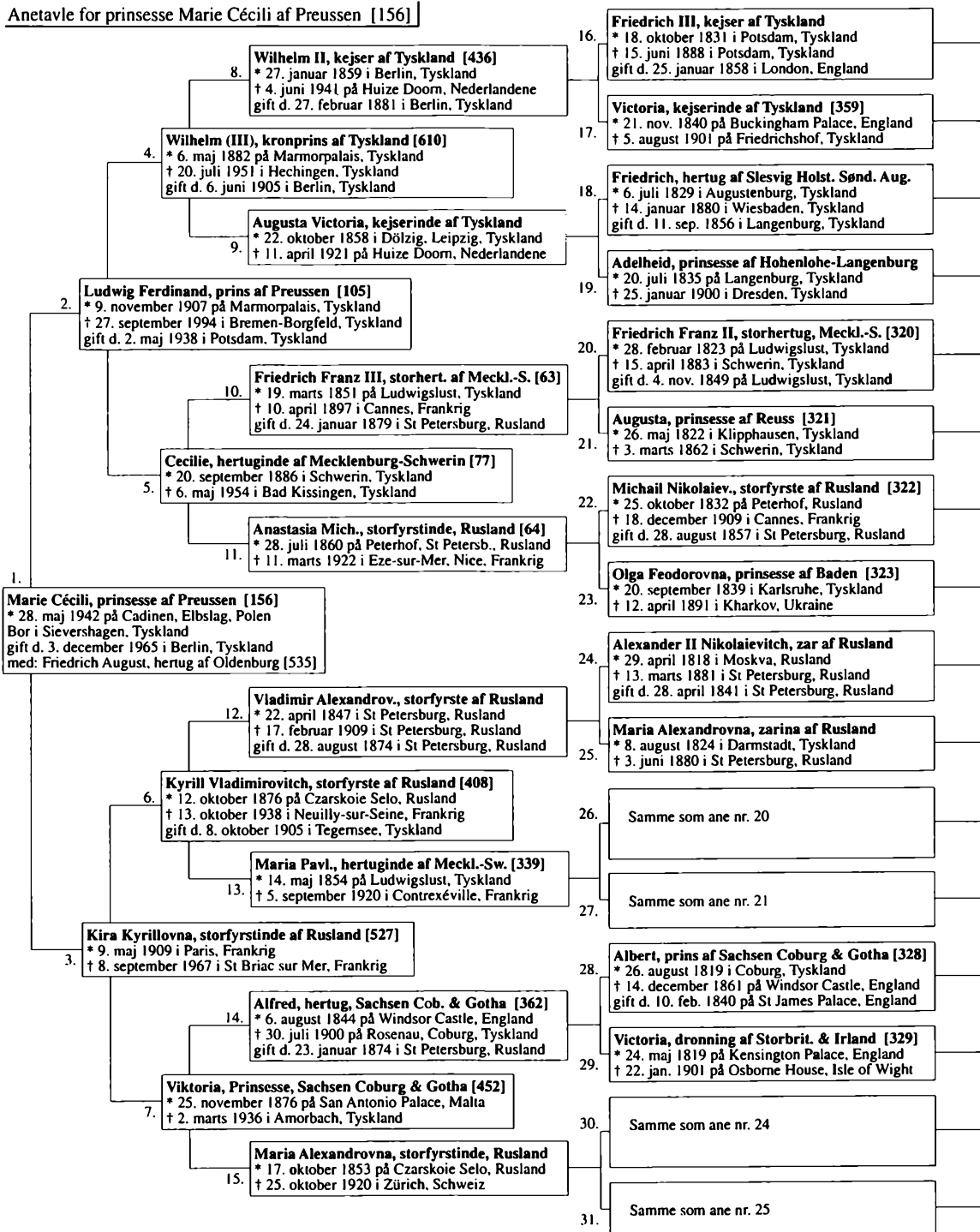

Bilag B, Anetavler

32	Wilhelm I, kejser af Tyskland *1797 i Berlin, Tyskland †1888 i Berlin, Tyskland	64.	Friedrich Wilhelm III, konge af Preussen (1770-1840)
		65.	Luise, dronning af Preussen (1776-1810)
33	Augusta, kejserinde af Tyskland *1811 i Weimar, Tyskland †1890 i Berlin, Tyskland	66.	Carl Friedrich, storhertug, Sachsen Weimar Eisenach (1783-1853)
		67.	Maria Pavlovna, storfyrstinde af Rusland (1786-1859)
34	Samme som ane nr. 28	68.	Samme som ane nr. 56
		69.	Samme som ane nr. 57
35	Samme som ane nr. 29	70.	Samme som ane nr. 58
		71.	Samme som ane nr. 59
36	Christian, hertug, Slesvig Holsten Sønderborg Augustenborg *1798 i København, Danmark †1869 på Primkenau	72.	Frederik Christian II, hertug af Slesvig Holsten S. Aug. (1765-1814)
		73.	Louise Augusta, prinsesse af Danmark (1771-1843)
37	Louise, grevinde Danneskjold-Samsøe *1796 på Gissfeld, Danmark †1867 på Primkenau	74.	Christian Konrad Sophus, greve Danneskjold-Samsøe (1774-1823)
		75.	Johanne Henriette Valentine Kaas (1776-1843)
38	Ernst, 4. fyrste af Hohenlohe-Langenburg *1794 i Langenburg, Tyskland †1860 i Baden-Baden, Tyskland	76.	Carl Ludwig, 3rd Prince of Hohenlohe-Langenburg (1762-1825)
		77.	Amalie, Countess of Solms-Baruth (1768-1847)
39	Feodora, prinsesse af Leiningen *1807 på Amorbach, Tyskland †1872 i Baden-Baden, Tyskland	78.	Carl, prins af Leiningen (1763-1814)
		79.	Samme som ane nr. 59
40	Paul Friedrich, storhertug af Mecklenburg-Schwerin *1800 på Ludwigslust, Tyskland †1842 i Schwerin, Tyskland	80.	Friedrich Ludwig, arvestorhertug af Meckl.-Schwerin (1778-1819)
		81.	Helene Pavlovna, storfyrstinde af Rusland (1784-1803)
41	Alexandrine, prinsesse af Preussen *1803 i Berlin, Tyskland †1892 i Schwerin, Tyskland	82.	Samme som ane nr. 64
		83.	Samme som ane nr. 65
42	Heinrich LXIII, prins af Reuss *1786 i Berlin, Tyskland †1841 i Stonsdorf, Tyskland	84.	Heinrich XLIV, prins af Reuss (1753-1841)
		85.	Wilhelmine, baronesse von Geuder (1755-1790)
43	Eleonora, grevinde af Stolberg-Wernigerode *1801 i Ilsenburg, Tyskland †1827 i Klipphausen, Tyskland	86.	Heinrich, greve af Stolberg-Wernigerode (1772-1854)
		87.	Jenny, prinsesse af Schönburg-Waldenburg (1780-1809)
44	Nikolai I, zar af Rusland *1796 i Gatchina, Rusland †1855 i St Petersburg, Rusland	88.	Paul I, zar af Rusland (1754-1801)
		89.	Maria Feodorovna, zarina af Rusland (1759-1828)
45	Alexandra Feodorovna, zarina af Rusland *1798 i Berlin, Tyskland †1860 på Czarskoie Selo, Rusland	90.	Samme som ane nr. 64
		91.	Samme som ane nr. 65
46	Leopold, storhertug af Baden *1790 i Karlsruhe, Tyskland †1852 i Karlsruhe, Tyskland	92.	Karl Friedrich, storhertug af Baden (1728-1811)
		93.	Luise, prinsesse af Baden (1796-1820)
47	Sophie, prinsesse af Sverige *1801 i Stockholm, Sverige †1865 i Karlsruhe, Tyskland	94.	Gustaf IV Adolf, konge af Sverige (1778-1837)
		95.	Friederike, prinsesse af Baden (1781-1826)
48	Samme som ane nr. 44	96.	Samme som ane nr. 88
		97.	Samme som ane nr. 89
49	Samme som ane nr. 45	98.	Samme som ane nr. 64
		99.	Samme som ane nr. 65
50	Ludwig II, storhertug af Hessen und bei Rhein *1777 i Darmstadt, Tyskland †1848 i Darmstadt, Tyskland	100.	Ludwig I, storhertug af Hessen und bei Rhein (1753-1830)
		101.	Luise, prinsesse af Hessen-Darmstadt (1761-1829)
51	Wilhelmine, prinsesse af Baden *1788 i Karlsruhe, Tyskland †1836 på Rosenhöhe, Tyskland	102.	Karl, arveprins af Baden (1755-1801)
		103.	Amalie, prinsesse af Hessen-Darmstadt (1754-1832)
52	Samme som ane nr. 40	104.	Samme som ane nr. 80
		105.	Samme som ane nr. 81
53	Samme som ane nr. 41	106.	Samme som ane nr. 64
		107.	Samme som ane nr. 65
54	Samme som ane nr. 42	108.	Samme som ane nr. 84
		109.	Samme som ane nr. 85
55	Samme som ane nr. 43	110.	Samme som ane nr. 86
		111.	Samme som ane nr. 87
56	Ernst I, hertug af Sachsen Coburg & Gotha *1784 i Coburg, Tyskland †1844 i Gotha, Tyskland	112.	Franz, hertug af Sachsen Coburg Saalfeld (1750-1806)
		113.	Augusta, grevinde af Reuss-Ebersdorf (1757-1831)
57	Luise, hertuginde af Sachsen Gotha Altenburg *1800 i Gotha, Tyskland †1831 i Paris, Frankrig	114.	August, hertug af Sachsen Gotha Altenburg (1772-1822)
		115.	Luise, hertuginde af Mecklenburg-Schwerin (1779-1801)
58	Edward, prins af Storbritannien & Irland *1767 i London, England †1820 i Sidmouth, England	116.	George III, konge af Storbritannien & Irland (1738-1820)
		117.	Charlotte, dronning af Storbritannien & Irland (1744-1818)
59	Victoria, hertuginde af Sachsen Coburg Saalfeld *1786 i Coburg, Tyskland †1861 i Windsor, England	118.	Samme som ane nr. 112
		119.	Samme som ane nr. 113
60	Samme som ane nr. 44	120.	Samme som ane nr. 88
		121.	Samme som ane nr. 89
61	Samme som ane nr. 45	122.	Samme som ane nr. 64
		123.	Samme som ane nr. 65
62	Samme som ane nr. 50	124.	Samme som ane nr. 100
		125.	Samme som ane nr. 101
63	Samme som ane nr. 51	126.	Samme som ane nr. 102
		127.	Samme som ane nr. 103

Hendes Majestæt Dronning Margrethe II og Hendes Slægt

Denne bog er en nyttig opslagsbog for alle med interesse for det danske kongehus. Her beskrives dronningens 1.068 nærmeste slægtninge sammen med deres ægtefæller, svigerforældre og børn ialt mere end 2.000 personer. De nære slægtskaber der findes indenfor Europas konge- og fyrstehuse bevirker, at et meget stort antal medlemmer herfra findes beskrevet i bogen.

Omfattende navne- og stedregistre gør det meget enkelt, at finde en person og dennes eventuelle ægtefæller og børn. Derfra er der henvisninger til de steder i bogen, hvor disse familiemedlemmer selv er beskrevet sammen med deres egne familier. Man kan derfor hurtigt skabe sig et overblik over en udvalgt persons nærmeste slægt, de enkelte medlemmers persondata, herunder datoer for fødsel, vielse og evt. død, samt deres eventuelle slægtskab med Hendes Majestæt.

Indenfor konge-, fyrste-, og adelsslægter har kravet om at gifte sig standsmæssigt medført et stort antal ægteskaber imellem beslægtede personer med mange komplekse slægtskaber til følge. Denne bog anvender en ny metode til at beskrive disse slægtskaber, og med dette system dokumenteres ialt 17.655 biologiske slægtsforbindelser imellem dronningen og de 1.068 slægtninge.

Omslagsfoto:

Siddende fra venstre: Hendes Majestæt Dronning Ingrid [5], Hans Kongelige Højhed Prins Henrik (1), Hendes Majestæt Dronning Margrethe II [1], Grevinde Renée de Laborde de Monpezat (1), Greve André de Laborde de Monpezat (1).

Midterste række, stående fra venstre: Arvestorhertug Henri af Luxemburg [213], Prinsesse Nathalie af Sayn-Wittgenstein-Berleburg [10], Kong Konstantin II af Grækenland [680], Dronning Anne-Marie af Grækenland [7], Storhertuginde Joséphine-Charlotte af Luxemburg [133], Kronprins Frederik [2], Prins Joachim [3], Prinsesse Benedikte [6], Prins Richard af Sayn-Wittgenstein-Berleburg (6), Prinsesse Alexandra af Sayn-Wittgenstein-Berleburg [9], Grev Christian af Rosenborg [27].

Bageste række, stående fra venstre: Grev Ingolf af Rosenborg [26], Grevinde Inge af Rosenborg (26), Dronning Sofia af Spanien [679], Kong Juan Carlos I af Spanien [930], Dronning Silvia af Sverige (32), Kong Carl XVI Gustav af Sverige [32], Storhertug Jean af Luxemburg (133), Dronning Sonja af Norge (115), Kong Harald af Norge [115], Dronning Beatrix af Nederlandene [552], Prins Charles af Storbritannien og Nordirland [714], Prinsesse Elisabeth [25], Grevinde Anne Dorte af Rosenborg (27), Prinsesse Märtha af Norge [189].

Fotograferet på Kronborg i forbindelse med dronningen og prinsens sølvbryllup den 10. juni 1992 af Kongelig Hoffotograf Klaus Møller.

Tal i parentes angiver det sted i bogens kapitel 1, hvor personen findes omtalt.

ISBN 87-90486-00-5



9 788790 486006