



Danskernes Historie Online

Danske Slægtsforskeres Bibliotek

Dette værk er downloadet fra Danskernes Historie Online

Danskernes Historie Online er Danmarks største digitaliseringsprojekt af litteratur inden for emner som personalhistorie, lokalhistorie og slægtsforskning. Biblioteket hører under den almennyttige forening Danske Slægtsforskere. Vi bevarer vores fælles kulturarv, digitaliserer den og stiller den til rådighed for alle interesserede.

Støt Danskernes Historie Online - Bliv sponsor

Som sponsor i biblioteket opnår du en række fordele. Læs mere om fordele og sponsorat her: <https://slaegtsbibliotek.dk/sponsorat>

Ophavsret

Biblioteket indeholder værker både med og uden ophavsret. For værker, som er omfattet af ophavsret, må PDF-filen kun benyttes til personligt brug.

Links

Slægtsforskeres Bibliotek: <https://slaegtsbibliotek.dk>

Danske Slægtsforskere: <https://slaegt.dk>

99.9
As 80 m

Hildegard v.
Marchtaler

Asschenfeldt

1966



Deutsches Geschlechterbuch

Aschenfeldt

Einzeldruck aus dem 11. Hamburger Band

DEUTSCHES GESCHLECHTERBUCH

GENEALOGISCHES HANDBUCH BÜRGERLICHER FAMILIEN
Band 1 erschien 1889

QUELLEN- UND SAMMELWERK
MIT STAMMFOLGEN DEUTSCHER BÜRGERLICHER GESCHLECHTER

Herausgegeben durch
Reichspräsidentialrat Dr. jur. Bernhard Koerner von 1898–1952;
fortgesetzt von Regierungs-Vizepräsident Dr. Edmund Strutz
von 1955–1964; nach dessen Tode 1964 von
Marianne Strutz-Ködel, Wermelskirchen, Friedhofstraße 6,
unter Mitarbeit von
Archivar Friedrich W. Euler, Bensheim, Ernst-Ludwig-Straße 21

Band 142



1966

VERLAG VON C. A. STARKE · LIMBURG AN DER LAHN
GEGRÜNDET 1847 IN GÖRLITZ

HAMBURGISCHES GESCHLECHTERBUCH

bearbeitet von
Frau Hildegard v. Marchtaler, Hamburg 39, Mövenstraße 7

Wappenzeichnungen von
Wappenmaler Heinz Ritt, Bad Nauheim
und Lothar Högel, Münster

11. Hamburger Band

*

Einzeldruck der Stammfolge

Alschenfeldt



1966

VERLAG VON C. A. STARKE · LIMBURG AN DER LAHN
INHABER HANS KRETSCHMER



Utschenfeldt

Asschenfeldt

Aschenfeldt, Ascherfeld

vom Hof „auf der Horth“ zu Langenberg in der Grafschaft
Hardenberg (heute Kreis Düsseldorf-Mettmann)

Wappen: In Gold ein schwarzer Sparren, oben links und rechts begleitet von je einer schwarzbesamten roten Rose, unten eine blaue Lilie einschließend; auf dem schwarz-golden bewulsteten Helm mit gleicher Decke ein offener links goldener, rechts blauer Flug.

Evangelisch-lutherisch. Zu Hamburg und Bensberg bei Köln.

Die Familie Asschenfeldt stammt von dem Hof „auf der Horth“ (oder Hovarde) zu Langenberg in der ehemaligen Grafschaft Hardenberg, wo der älteste urkundlich nachweisbare Namensträger Michael Ascherfeldt (I) eingeheiratet hat. Er ist wahrscheinlich der Sohn des Peter aufm Ascherfeldt „am Kaysers Kothen“ zu Neviges, † vor 26. 3. 1649, der mit einer Grietgen unbekanntem Familiennamens verheiratet war. Möglicherweise war die Familie ursprünglich auf dem Aschenhof (Eschenhof) bei Neviges angesessen.

Das hier behandelte Geschlecht Asschenfeldt ist ein Ast der im Rheinland und in Westfalen weit verbreiteten reformierten Familie Ascherfeld, die in ihrem bekanntesten Zweig über zwei Jahrhunderte hindurch in Essen a. d. Ruhr ansässig war und sich vielfältig mit den Essener Honoratioren-Familien verbunden hat (vgl. u. a. Wilhelm Berdrow, Die Familie Krupp in Essen von 1587—1887, Essen 1931, Fritz Gerhard Kraft, Ahnentafel des Gußstahlfabrikanten Alfred Krupp, in: Ahnentafeln berühmter Deutscher, Leipzig 1929—1932, und Ernst Schröder, Krupp, Geschichte einer Unternehmerfamilie, Musterschmidt-Verlag Göttingen).

Die folgende Bearbeitung des seit Beginn des 18. Jahrhunderts in Norddeutschland lebenden Geschlechts Asschenfeldt bringt deshalb nur die Vorfahren Ascherfeld in

gerader Stammfolge und läßt die westdeutschen Namens-träger, die an der alten Schreibweise festgehalten haben, außer Acht.

Als Anhang folgen die

Nachkommen Peter Hansen ∞ Clara Asschenfeldt (V c 1), die teilweise den Namen Asschenfeldt-Hansen und Asschenfeldt führen.

Übersicht

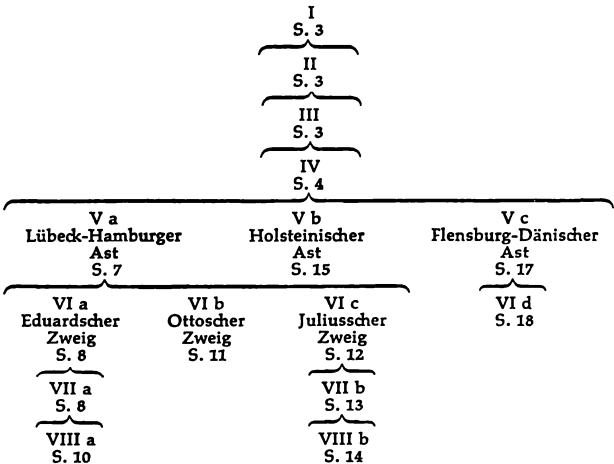

Stammfolge

- I Michael Ascherfeldt (Aschenfeld), * ... um 1633, † Horth bei Langenberg (Grafschaft Hardenberg) 18. 2. 1719, Landwirt „auf der Horth“;
 ∞ ... um 1656 Margarete Lomberg, * Horth um 1634, † ebd. 9. 5. 1715.
 Kinder, zu Horth bei Langenberg geboren, darunter:
 1. Goswin, * um 1658, s. II.
- II Goswin Ascherfeld (Aschenfeld), * Horth um 1658, † Essen a. d. Ruhr 20. 1. 1733, Kaufmann ebd., gewann 30. 7. 1693 die Kaufgilde, 1704/05 Diakon der reformierten Gemeinde;
 ∞ Essen (prokl. 29. 3.) 1693 Helene Catharina Bartling, * ebd. um 1665, † ebd. 2. 8. 1746 (T. v. Johann Heinrich B., * Essen um 1630, † ebd. um 1708, Kaufmann [Gewehrhändler] und Stadttrentmeister zu Essen, u. d. Catharina Erlsberg, * Essen um 1635, † ... nach 1711).
 Kinder, zu Essen geboren, darunter
 5. Peter Georg (Jürgen), * 16. 2. 1704, s. III.
- III Peter Georg (Jürgen) Asschenfeldt, * Essen 16. 2. 1704, □ Schleswig 3. 4. 1763, Kaufmann und Bürger ebd., Hauseigentümer; führte als erster die Schreibweise „Asschenfeldt“ ein;
 ∞ ... Anna Adelheit Maria Benisch, ~ Neustadt in Holstein 16. 2. 1711, † ... 1758 (T. v. Johann Gottfried B., ~ Neustadt 7. 2. 1687, □ Kiel im Oktober 1754, Stadtvogt und Bürgermeister zu Neustadt und Eckernförde, Hausvogt der Herrschaft Breitenburg in Holstein, lebte später zu Schleswig; ∞ ... Siricius, * ..., □ Schleswig [Dom] 22. 8. 1739, T. v. Ernst Gerhard S., ~ Gießen 28. 8. 1662, □ Schleswig [Dom] 31. 3. 1735, Hof- und Landgerichtsadvokat, u. d. Anna Rebecca Möller, * ..., □ Schleswig [Dom] 26. 10. 1728); sie war eine Schwester des Hof- und Gerichtsadvokaten, späteren Bürgermeisters in Kiel, Gerhard Samuel Benisch.

Kinder, zu Schleswig geboren:

1. Helene Maria, ~ 10. 5. 1735, □ Schleswig 11. 7. 1735.
2. Catharina Dorothea, ~ 22. 7. 1736, † Flensburg 27. 3. 1805;
∞ Kiel 28. 9. 1781 Hans Iversen Loyt, * Flensburg 27. 1. 1727, † ebd. 19. 1. 1811, Kaufmann und Weinhändler zu Flensburg sowie Senator ebd. (S. v. Hans Iversen L., * Loyt bei Apenrade 26. 8. 1678, † Flensburg 28. 12. 1764, Kaufmann, Weinhändler, Reeder und Bürgermeister ebd.; ∞ Apenrade 2. 8. 1702 Maria Jansen, * ebd. 12. 10. 1686, † Flensburg 28. 4. 1767).
Vgl. O. H. Møller: Genealogische Nachricht des Hans Iversen Loyt, Flensburg 1769, und Edward Jessen: Die Familie Iversen in „Die Sippe der Nordmark“ Folge 5–6, 1941/42.
3. Anna Christina, ~ 7. 10. 1739, □ Schleswig 16. 2. 1740.
4. Susanna Elisabeth, ~ 29. 4. 1747, † ...; Zwilling mit
5. Gerhard Johann, ~ 29. 4. 1747, s. IV.

IV Gerhard Johann Asschenfeldt, ~ Schleswig 28. 4. 1747, † Kiel 16. 10. 1811, Kaufmann ebd., Verwalter der staatlichen Lagerhäuser zu Holtenau, seit 15. 9. 1780 Bürger zu Kiel, später deputierter Bürger;
∞ Giekau (Kr. Plön in Holstein) 3. 4. 1782 Anna Margaretha Hedwig Eckmann, * Plön (Altstadt) 19. 10. 1758, † Kiel 14. 2. 1813 (T. v. Stephan E., ~ Kiel 26. 9. 1721, † Panker, Kspl Giekau, 18. 2. 1786, Landwirt, Pächter der Güter Panker und Schmoel; ∞ Selent 25. 10. 1753 Dorothea Margarethe Lange, ~ Lütjenburg in Holstein 3. 3. 1741, † Plön 13. 8. 1824 — Sie ∞ II. Giekau 15. 8. 1793 Heinrich Ludwig Sidon, * Ahrensböök 27. 11. 1723, † Plön 18. 12. 1810, Herzoglicher Schloß- und Garteninspektor ebd. und zu Traventhal).

Kinder, zu Kiel geboren:

1. Steffen Johann Friedrich, * 14. 1. 1783, † ebd. 12. 6. 1785.
2. Dorothea Margarethe Juliana, * 27. 6. 1784, † ebd. 3. 6. 1844; unverehel.

3. Juliana Elisabeth, * 3. 6. 1785, † Hadersleben 13. 3. 1849;
 ∞ Hadersleben 21. 3. 1809 Johann Heinrich Karstens, * Hemme in Dithmarschen 30. 4. 1787, † Hadersleben 17. 2. 1863, Dr. med., Kreisphysikus ebd. (S. v. Paul K. [Carstens], * Tönning 2. 1. 1756, † Hemme 12. 4. 1813, Gastwirt und Organist ebd.; ∞ I. Hemme 28. 11. 1780 Wiebke Panietz, ~ ebd. 26. 8. 1752, † ebd. 13. 11. 1806).
4. Margaretha Friederica, * 24. 1. 1787, † Plön 23. 4. 1856;
 ∞ Plön (Neustadt) 31. 10. 1806 Friedrich Carl Ruchmann, * ebd. (Altstadt) 25. 2. 1759, † ebd. (Neustadt) 28. 3. 1847, Kaufmann zu Plön (S. v. Anton Ernst R., ~ Assens auf Fünen 21. 4. 1728, † Plön [Altstadt] 8. 12. 1812, Hochfürstlicher Hofschneider, später Kaufmann zu Plön; ∞ ebd. 20. 2. 1756 Hedwig Henriette Lange, * [?] Plön 9. 9. 1730, † ebd. 19. 5. 1793).
5. Hans Detlef Friedrich, * 14. 12. 1787, s. V a, Lübeck-Hamburger Ast.
6. Jürgen Heinrich, * 14. 8. 1789, s. V b, Holsteinischer Ast.
7. Catharina Charlotte Paulina, * 5. 3. 1791, † Kiel 7. 9. 1791.
8. Christoph Carl Julius, * 5. 3. 1792, s. V c, Flensburg-Dänischer Ast.
9. Anna Maria Christiana, * 26. 8. 1793, † Hadersleben 18. 8. 1864;
 ∞ Plön (Neustadt) 22. 10. 1819 den Bruder ihres Schwagers, Anton Heinrich Ruchmann, * ebd. (Altstadt) 20. 5. 1767, † ebd. (Neustadt) 25. 4. 1841, Kaufmann zu Plön, vordem Pflanzer zu Surinam in Holländisch Guayana, lebte zuletzt als Privatmann von seinem Vermögen — Er ∞ I. ... Anna Euphrosine Martini, ...; Bruder von Friedrich Carl R., siehe oben 4.

10. Catharina Charlotte Johanna, * 22. 10. 1794, † Schleswig 9. 2. 1881; unverehel.
11. Adelheid Margaretha Georgina, * 19. 7. 1796, † Schleswig 11. 3. 1872; unverehel.
12. Ludwig Wilhelm Gerhard, * 13. 11. 1798, † Hadersleben 14. 5. 1858, Kanzleirat, Bevollmächtigter der Generalpostdirektion für Schleswig-Holstein und Lauenburg; Student der Rechte in Kiel, 1827/28 am Obergericht in Glückstadt examiniert, 1833 Untergerichtsadvokat daselbst, 1835 Bevollmächtigter; ∞ Kopenhagen 25. 2. 1838 Emilie Wilhelmine Augaard, * Flensburg 13. 7. 1816, † Hadersleben 8. 8. 1851 (T. v. Matthias A., * Flensburg 30. 4. 1770, † ebd. 19. 4. 1825, Kaufmann, Reeder und Brauer zu Flensburg; ∞ Trittau 18. 5. 1799 Anna Caroline Clausen, * Glücksburg 27. 11. 1779, † Flensburg 15. 3. 1832); kinderlos.
13. Christian August Ferdinand, * 17. 11. 1804, † Kopenhagen (St. Petri) 19. 12. 1829, Bevollmächtigter der Finanzdeputation; ∞ Kopenhagen (auf dem Sterbebett) 12. 12. 1829 Josephine Emilie Biørn, * ebd. 18. 10. 1807, † Frederiksberg 6. 1. 1881 (T. v. Andreas Riegelsen B., * Bröns bei Tondern 4. 12. 1755, † Kopenhagen [St. Petri] 19. 5. 1821, Hauptmann der Infanterie, Gouverneur auf Christiansborg in Guinea; ∞ II. ... vor 1801 Maria Magdalena Christina Rudolph, * Schwerin um 1779, † Kopenhagen 27. 4. 1847); kinderlos.

Lübeck-Hamburger Uft

V a Hans Detlef Friedrich Asschenfeldt, * Kiel 14. 12. 1787, † Lübeck 15. 9. 1856, Verlagsbuchhändler ebd., lernte in Hamburg, Leipzig und Stralsund; ∞ Lübeck 30. 11. 1826 Anna Caroline Emilie Sager, * ebd. 14. 2. 1805, † ebd. 21. 11. 1871 (T. v. Adolph Christoff Gabriel S., * Oertzenhof [Poel] in Mecklenburg 17. 11. 1771, † Lübeck 30. 3. 1852, Inhaber der Löwenapotheke ebd.; ∞ Lübeck 4. 11. 1802 Christina Dorothea Dircks, * ebd. 9. 4. 1781, † ebd. 12. 5. 1844).

Kinder, zu Lübeck geboren:

1. Adolph Friedrich Eduard, * 12. 7. 1828, s. VI a, Eduardscher Zweig.
2. Hans August Otto, * 28. 11. 1829, s. VI b, Ottoscher Zweig.
3. Ludolphine Dorothea Emilie, * 18. 7. 1831, † Lübeck 15. 5. 1895; unverehel.
4. Carl Detlef Julius, * 27. 1. 1834, s. VI c, Juliusscher Zweig.
5. Paul Philipp Emil, * 23. 6. 1835, † Lübeck 29. 6. 1835.
6. Ida Charlotte Elisabeth Auguste, * 9. 3. 1841, † Riga 1. 1. 1873;
∞ Lübeck 19. 9. 1871 Friedrich Bernhard Heinrich Hassel, * ebd. 10. 3. 1835, † ebd. 17. 6. 1877, Kaufmann zu Riga (S. v. Christoph Andreas Christian H., * Lübeck 27. 5. 1802, † ebd. 26. 1. 1879, Bauhandwerker und Bürger ebd.; ∞ Lübeck im November 1834 Catharina Elisabeth Ahrens, * ebd. 17. 5. 1799, † ebd. 30. 1. 1822).

Eduardscher Zweig

VI a Adolph Friedrich Eduard Asschenfeldt, * Lübeck 12. 7. 1828, † Berlin 23. 2. 1893, Buchhändler ebd.;
 ∞ ... 1859 Elisabeth Henriette Louise Prösch,
 * Poischendorf (Amt Buckow) in Mecklenburg 17. 2. 1843,
 † Lübeck 8. 1. 1927 (T. v. Heinrich P., * Hamburg 8. 7. 1798, † Moisling bei Lübeck 2. 12. 1857, Landwirt und Gutspächter auf Ravensruh bei Wismar, später auf Moisling bei Lübeck; ∞ Hamburg 28. 4. 1835 Adelaide Tornquist, * Hamburg 12. 11. 1802, † Lübeck 27. 7. 1890; siehe „Harder“ Anm. 40 unter 5 Band 21 [3. Hamburger] S. 232).

Kinder, zu Lübeck geboren:

1. Adele Emilie Henriette, * 7. 9. 1862, † Buenos Aires in Argentinien 16. 2. 1934;
 ∞ ... Carlos Smith, * ... in Irland ..., † ..., Ingenieur zu ... in Argentinien.
2. Emilie Henriette Luise, * 22. 4. 1865, † Greifenberg am Ammersee in Bayern 27. 6. 1964;
 ∞ München 8. 3. 1893 Hermann Immanuel Faltin, * Kischinew in Rußland 3. 10. 1864, † München 22. 10. 1932, Dr. med., Frauenarzt ebd. (S. v. Rudolf Ernst Karl F., * Riga 1. 5. 1830, † ebd. 27. 1. 1918, Pastor und Propst der evang. Kirche in Südwest-Rußland; ∞ II. ... Adelaide Bernardazzi, * Tjatigorsk im Kaukasus 15. 9. 1829, † Kischinew 27. 7. 1887, Wwe des Eugen Lagorio); geschieden ... — Er ∞ II. München 31. 1. 1912 Bertha Boetsch, * Raitbach in Baden 31. 7. 1885, † Ascona in der Schweiz 12. 7. 1947, T. v. Bartlin B., Holzhändler zu Basel, u. d. Anna Maria Greiner.
3. Julius Ludwig Eduard, * 28. 9. 1868, † ... in Australien ..., Farmer ebd.
4. Friedrich Max, * 28. 8. 1871, s. VII a.

VII a Friedrich Max Asschenfeldt, * Lübeck 28. 8. 1871, † Naumburg a. d. Saale 3. 7. 1928, Architekt;

∞ I. ... Anna Charlotte Bertha Ewald, * Darmstadt 2. 3. 1882, † Saaleck bei Bad Kösen 3. 12. 1911 (T. v. Louis Carl E., * Darmstadt 4. 9. 1845, † ebd. 18. 5. 1919, Exzellenz, Präsident der Oberrechnungskammer ebd., u. d. Caroline Maria Frey, * Darmstadt 18. 3. 1848, † Hornegg bei Gundelsheim am Neckar 8. 3. 1904);
 ∞ II. Saaleck 2. 4. 1914 Emma Katharina Schroedter, * Sayda im Erzgebirge 27. 7. 1882, † Weimar 16. 7. 1945 (T. v. Karl Franz Johann Sch., * Mohrungen in Ostpreußen 21. 3. 1847, † Leipzig ... 1917, Apotheker zu Saaleck, später zu Leipzig; ∞ Rothenburg in der Oberlausitz 10. 9. 1875 Helene Emilie Anna Schulz, * Memel 22. 1. 1856, † Leipzig um 1898).

Kinder, 1, 3 u. 4 zu Saaleck geboren,
 erster Ehe:

1. Ludwig Ewald Arnold, * 2. 12. 1911, s. VIII a.

zweiter Ehe:

2. Anna Katharina, * Leipzig 30. 12. 1914;
 ∞ Weimar 20. 5. 1944 Peter Hinrich Schmielau,
 * Mühlenstraßen bei Brunsbüttel in Holstein 7. 10. 1914, Diplom-Ingenieur zu Deisenhofen (S. v. Martin Heinrich Sch., * Mühlenstraßen 13. 10. 1881, Landwirt und Hofbesitzer ebd., u. d. Helene Christina Feil, * Nortorf in Holstein 30. 8. 1889, † Mühlenstraßen 4. 9. 1919).
Deisenhofen, Oberbayern, Laufornerstr. 60

3. Ursula Gylfe, * 20. 4. 1918;
 ∞ Weimar 14. 9. 1950 Walter Voss, * ..., leben zu ... in Mecklenburg.

4. Cornel, * 2. 9. 1919, ✕ Humain bei Rochefort in Belgien 26. 12. 1944, Oberleutnant der Res.;
 ∞ Breslau 4. 3. 1944 Hildegard Gisela Ingrid Reinhardt, * Insterburg in Ostpreußen 28. 2. 1920, Eurythmistin (T. v. Walter R., * Plauen im Vogtland 30. 10. 1883, † Reutlingen 14. 9. 1962, Ministerialrat;
 ∞ Meißen 22. 7. 1913 Meta Berta Mathilde Margarete v. Keller, * Ebersbach in der Lausitz 18. 9.

1883, † Offenbach am Main 5. 6. 1957; siehe GHdA Adel. Häuser B Band 3 [1958] S. 250); kinderlos.

5. Frank, * 23. 6. 1924, † Weimar 5. 12. 1947.

VIII a Ludwig Ewald Arnold Asschenfeldt, * Saaleck bei Bad Kösen 2. 12. 1911, ✕ bei Metz im August 1944 als Flieger=Unteroffizier, Student der Ingenieurwissenschaften; schrieb sich „Asschenfeldt“;

∞ Bad Sachsa 8. 2. 1943 Marianne Christina Barbara Lutteroth, * Erfurt 25. 8. 1921 (T. v. Bruno L., * Klein Vargula bei Tennstedt in Thüringen 3. 3. 1877, † Herzberg am Harz 15. 1. 1957, Landwirt, Besitzer des Rittergutes Klein Vargula; ∞ Lauban in Schlesien 2. 10. 1913 Else Lutteroth, * Hagenau im Elsaß 14. 4. 1893; vgl. „Lutteroth“ XI p 2 und VII f 2 Band 18 [1. Hamburger] S. 233 und 215) — Sie ∞ II. ... Alfred Rüd, * Aufheim bei Ulm 12. 11. 1920.

Bensberg bei Köln, Graf-v.-Spee-Str. 35

Tochter, zu Bad Sachsa geboren:

Anna Elisabeth, * 15. 1. 1945.

Otto'scher Zweig

VI b Hans August Otto Asschenfeldt, * Lübeck 28. 11. 1829, † ebd. 15. 5. 1895, Dr. jur., Oberamtsrichter zu Lübeck;

∞ Lübeck 22. 10. 1861 Maria Johanna Adolphine Caroline Lingnau, * Neustrelitz 10. 8. 1843, † Lübeck 10. 9. 1925 (T. v. Hermann Carl Leberecht L., * Neustrelitz 11. 7. 1815, † Lübeck 2. 12. 1885, Kaiserlicher Oberpostdirektor ebd.; ∞ ... Luise Sophia Emilie Stübener, * Neustrelitz 17. 3. 1820, † Lübeck 18. 11. 1906).

Töchter, zu Lübeck geboren:

1. Louise Emilie Caroline, * 30. 12. 1863, † Freiburg im Breisgau 14. 7. 1952;
 ∞ Lübeck 25. 7. 1884 August Carl Jacob Lienau, * ebd. 14. 7. 1853, † Essen a. d. Ruhr 17. 1. 1928, Bankkaufmann bei der Essener Kreditanstalt (S. v. Cay Diedrich L., * Neustadt in Holstein 12. 5. 1821, † Wiesbaden 7. 8. 1878, Kaufmann zu Lübeck, Mitglied des Reichstags, Präses der Handelskammer Lübeck; ∞ ebd. 21. 2. 1850 Caroline Mathilde Rehder, * ebd. 27. 7. 1828, † ebd. 23. 2. 1889).
2. Magda Henriette Emilie, * 21. 10. 1866, † Lübeck 23. 3. 1941;
 ∞ Lübeck 14. 7. 1896 Ferdinand Ludwig Feldmann, * Hamburg 23. 12. 1861, † ebd. 7. 2. 1901, Dr. med., Facharzt für Frauenheilkunde zu Lübeck (S. v. August F., * Hamburg 12. 11. 1823, † Lübeck 4. 9. 1900, Kaufmann in Firma „Feldmann, Böhl & Co.“; ∞ Lübeck 22. 6. 1856 Emilie Mathilde Oppenheimer, * Hamburg 1. 12. 1836, † Lübeck 24. 6. 1896).

Vgl. Dr. Wilhelm Feldmann: Die Familie Feldmann, das Altdortmunder Geschlecht Veltmann und seine Nachkommen, als Handschrift gedruckt, Frankfurt am Main 1940.

Juliuscher Zweig

VI c Carl Detlef Julius Asschenfeldt, * Lübeck 27. 1. 1834, † Hamburg 12. 11. 1903, Hauptmann a. D., Gutsbesitzer auf Ohrfeld (Kspl Esgrus) in Schleswig-Holstein; 20. 7. 1855 bis 3. 10. 1856 Fähnrich im 1. Jägercorps der Britisch-Deutschen Legion, 13. 3. 1857 bis 7. 2. 1859 Seconde-Leutnant im Bremisch-Hanseatischen Infanterie-Bataillon, 3. 3. 1859 bis 1867 Seconde-Leutnant und Adjutant im 2. Hamburger Infanterie-Bataillon, dann Premier-Leutnant im 4. Rheinischen Infanterie-Regiment Nr 30 in Mainz, als Hauptmann pensioniert; ∞ Hamburg 26. 4. 1862 Johanna Mathilde Kellinghusen, * ebd. 6. 11. 1844, † ebd. 22. 1. 1909 (T. v. Heinrich K., * Hamburg 16. 4. 1796, † ebd. 20. 4. 1879, Dr. jur., Bürgermeister der Freien und Hansestadt Hamburg; ∞ ebd. 16. 4. 1836 Johanna Mathilde Prösch, * ebd. 12. 5. 1815, † ebd. 26. 2. 1873; vgl. „Harder“ Anm. 40 unter 10 Band 21 [3. Hamburger] S. 232); siehe „Kellinghusen“ X a 4 Band 23 (4. Hamburger) S. 183.

Kinder, 2—4 zu Bonn geboren:

1. Mathilde, * Hamburg 18. 4. 1874, † Eberswalde 29. 10. 1943;
∞ Hamburg 11. 9. 1902 Hermann Carl Louis Bernhard Rasch, * Nienburg a. d. Weser 11. 10. 1859, † Aue bei Zwickau in Sachsen 16. 5. 1935, Dr. jur., Regierungs-Vizepräsident a. D. (S. v. Julius Alexander Wilhelm R., * Groß Lopke bei Hildesheim 18. 8. 1825, † Hamburg 19. 1. 1898, Landrat a. D. zu Lüneburg; ∞ Groß Solschen, Kr. Peine, 30. 11. 1854 Anna Mertens, * Hof Schwiechelt bei Peine 8. 10. 1832, † Lüneburg 24. 7. 1905); siehe „Rasch“ VII o Band 113 S. 471 — Dort auch Nachkommen Rasch —
2. Oskar, * 8. 9. 1877, † ... in Südamerika ... 1901, Landwirt; unverehel.
3. Julius, * 28. 10. 1880, † Hamburg 27. 2. 1956, Oberstleutnant der Luftwaffe a. D.; Schüler des Kadetten-corps zu Plön und Lichterfelde, Rittmeister im Husaren-Rgt Nr 11;

∞ ... Emma Adolphine Marly Mencha, * Hamburg 17. 6. 1895 (T. v. Emil M., * Graudenz 10. 1. 1856, † Hamburg 10. 11. 1925, Bankbeamter [Prokurist], u. d. Claire von Thien, * Hamburg 30. 7. 1866, † ebd. 12. 11. 1926); kinderlos.

Hamburg 33, Albers-Schönberg-Stieg 21

4. Friedrich Gustav, * 13. 11. 1881, s. VII b.

VII b Friedrich Gustav Asschenfeldt, * Bonn 13. 11. 1881, Dr. jur., Landwirt, bis 1945 Besitzer des Rittergutes Viezen in Mecklenburg (enteignet);

∞ Hamburg 27. 10. 1906 Alwine Adele Margot Lütgens, * ebd. 8. 9. 1885, Gründerin des „Deutschen Sozialwerks“, Inhaberin des Bundesverdienstkreuzes 1. Klasse (T. v. George Henry L., * Hamburg 1. 6. 1856, † Tannenhöft bei Schmalenbek, Kr. Stormarn, 25. 3. 1928, Kaufmann und Reeder, Inhaber der Firma „Lütgens & Reimers“ [Schleppschiffahrt und Ewerföhre- rei], Mitbegründer der Bugsier-Reederei und Bergungs A.G. und der HADAG [Hafen-Dampfschiffahrts-A.G.], 1901–1919 Mitglied der Bürgerschaft; ∞ Ludwigslust 18. 1. 1881 Rosalie Lüdemann, * ebd. 13. 8. 1859, † Hamburg 17. 9. 1905).

Hamburg 13, Binderstr. 13

Kinder, zu Hamburg geboren:

1. Julius Henry Herbert, * 17. 10. 1907, † Lübeck 24. 7. 1945, staatlich geprüfter Landwirt;
∞ Floriansdorf in Schlesien 3. 7. 1941 Elisabeth Katharina Dorothee Lübbe, * Klein Lunow (Kr. Gnoien) in Mecklenburg 4. 8. 1897 (T. v. Vollrath L., * Klein Lunow 19. 6. 1865, † ebd. 30. 9. 1899, Landwirt und Besitzer des Rittergutes Klein Lunow; ∞ ... im Februar 1891 Katharina Laura Elisabeth Eckert, * Stuttgart 30. 3. 1863, † Dresden 15. 5. 1940) · kinderlos.

Berkenthin über Ratzeburg

2. Friedrich Gustav Kuno, * 8. 10. 1908, s. VIII b.
3. Mathilde Margot Elinor, * 2. 12. 1910;
∞ Oldeani in Ost-Afrika 17. 3. 1937 Werner Lange,

* Kiel-Friedrichsort 12. 12. 1902, Landwirt, Besitzer einer Kaffeepflanzung am Oldeani, Siedler, dann Pflanzungsleiter in Tansania (S. v. Carl-August L., * Boppard am Rhein 18. 1. 1874, † Rendsburg 15. 2. 1961, Offizier der Kriegsmarine [Torpedo-Ingenieur a. D.]; ∞ Erfde, Kr. Schleswig, ... Wilhelmine Christine Paulsen, * ebd. 26. 2. 1877, † ebd. 9. 3. 1957).
Hamburg 13, Hansastr. 40

VIII b Friedrich Gustav Kuno Asschenfeldt, * Hamburg 8. 10. 1908, Leitender Regierungsdirektor ebd., bis 1940 Pflanzler auf „Neu-Viezen“ Oldeani, Tanganyika in Ost-Afrika (enteignet); Student der Rechte zu Heidelberg, Genf und Hamburg, 1932 dort Referendar, 1948 Assessor, 1949 Landgerichtsrat;

∞ Oldeani 17. 12. 1936 Edith-Marie Lehmann-v. Schreiber, * St. Petersburg 27. 12. 1912 (T. v. Georg Adolf Carl v. Schreiber, * St. Petersburg 26. 8. 1874, † Lübeck 30. 5. 1946, Kaufmann zu St. Petersburg und Lübeck; ∞ St. Petersburg 21. 8. 1901 Adelaide Frohne, * ebd. 11. 2. 1874, † Heiligenhafen 20. 2. 1949).

Sie erhielt den Namen Lehmann durch Adoption vom 20. 3. 1946, Hamburg.

Adoptiveltern: Konrad Lehmann, * Hamburg 12. 8. 1863, † ebd. 17. 2. 1947, Dr. jur., Senatspräsident am Hanseatischen Oberlandesgericht zu Hamburg;

∞ Hamburg 15. 10. 1910 Elsa Frohne, * St. Petersburg 12. 9. 1877 (alten Stils), † Hamburg 15. 7. 1961.

v. Schreiber, Russischer Beamten- und Ordensadel, der in Deutschland nicht bestätigt ist.

Söhne:

1. Konrad Peter Jürgen, * Oldeani 31. 10. 1937, kaufmännischer Angestellter, Leutnant der Res.
2. Friedrich Gustav Kuno, * Oldeani 23. 12. 1938, kaufmännischer Angestellter, Unteroffizier der Res.
3. Konrad Julius Walther, * Hamburg 27. 2. 1941, kaufmännischer Angestellter, Leutnant der Res.; Zwilling mit
4. Gerhard Johann Adolf, * Hamburg 27. 2. 1941, Student der Betriebswirtschaft, Leutnant der Res.

5. Herbert Christian, * Bützow in Mecklenburg 7. 3. 1943, Student der Rechte, Leutnant der Res.

Solsteinischer Ast

V b Jürgen Heinrich Asschenfeldt, * Kiel 14. 8. 1789, † Altona-Ottensen 21. 6. 1866, Postmeister zu Segeberg und Rendsburg, Kgl. Dänischer Justizrat;
 ∞ Kopenhagen 11. 3. 1818 Maria Sophie Ludolphine Paysen, * Flensburg 20. 2. 1792, † Altona-Ottensen 26. 8. 1856 (T. v. Matthias Friedrich P., * Neukirchen, Kr. Tondern, 30. 12. 1756, † Kopenhagen 11. 4. 1814, 1780 Konpastor zu Tönning, 1784 Kloster- und Garnisonsprediger zu Kiel, 1790 Pastor an St. Marien zu Flensburg, 1798 Pastor und Propst am Dom zu Schleswig, 1803 bis 1814 Pastor an der St. Petri-Kirche zu Kopenhagen; ∞ Flensburg 15. 5. 1781 Margarethe Caroline B e n d i x e n , * Koldenbüttel 29. 3. 1762, † Kopenhagen 31. 12. 1814).

Kinder, 1 und 2 zu Kopenhagen, 3—6 zu Segeberg geboren:

1. Jürgen Friedrich Heinrich, * 13. 3. 1819, † Bahia in Brasilien 3. 2. 1864, Dr. med., Arzt zu Maroim in Brasilien; Student der Medizin in Kiel (Holsate), Halle und Leipzig (Saxone), trat als Marinearzt in dänische und preußische Dienste, später Arzt zu Leopoldina in Brasilien, dann dgl. in der Englisch-Deutschen Legion, zuletzt praktischer Arzt zu Maroim; unverehel.
2. Theodor Friedrich Julius, * 9. 3. 1821, † Kopenhagen 26. 7. 1821.
3. Johanna Elisabeth Therese Juliane, * 23. 3. 1825, † Hamburg 19. 1. 1864;
 ∞ Altona 13. 1. 1850 Ludolph Christian Paysen, * Plön in Holstein 14. 11. 1821, † ..., Kgl. Preuß. Oberstleutnant a. D. und Postdirektor zu Duisburg

- und Kleve, vordem Hauptmann im Hamburgischen Kontingent (S. v. Andreas Benedikt Peter P., * Flensburg 25. 7. 1786, † Plön 29. 5. 1841, Oberauditeur und Amtsverwalter des Amtes Plön, Kgl. Dänischer Justizrat; ∞ Hamburg 11. 12. 1816 Therese Elisabeth Hudtwalcker, * ebd. 14. 12. 1793, † Glatz [auf einer Reise] 17. 4. 1874; siehe „Hudtwalcker“ V c 8 Band 19 [2. Hamburger] S. 115) — Er ∞ II. Hamburg 1. 10. 1865 Hilda Ottilie Palme, * ebd. 26. 9. 1843, † ...
4. Carl Emil Otto Heinrich, * 23. 5. 1828, † Coburg 9. 2. 1892, Page am Dänischen Hof zu Kopenhagen, Offizier in Dänischen, später Preußischen und Coburg-Gothaischen Diensten, Premierleutnant a. D.; unverehel.
5. Andreas Carl Heinrich, * 23. 12. 1831, † Danzig ... 1856, Kgl. Preuß. Leutnant zur See; unverehel.
6. Elsabe Katharine Luise Ludolfine, * 28. 12. 1832, † ...;
 ∞ I. Ottensen bei Altona 13. 1. 1856 Friedrich Wilhelm Quist, * Nortorf 3. 6. 1831, † ..., Kaufmann zu Bahia in Brasilien, später zu Wandsbek bei Hamburg (S. v. Heinrich Qu., * Kiel 12. 7. 1781, † Altona 4. 3. 1852, Kgl. Dän. Kirchspielvogt und Postmeister zu Nortorf, vorher Bevollmächtigter des Deputierten der Finanzkasse zu Kopenhagen; ∞ Kopenhagen 29. 5. 1818 Margarethe Caroline Christiane Paysen, * Schleswig 6. 6. 1799, † ebd. 16. 12. 1884); geschieden ... 16. 7. 1860;
 ∞ II. Altona 14. 11. 1865 Carl Wilhelm Hugo Kriess (Kriess), * Koblenz 27. 1. 1828, † Thorn (?) ..., Kgl. Preuß. Major im 8. Pommerschen Infanterie=Rgt Nr 61 (S. v. Friedrich K., * Graudenz 19. 3. 1796, † Naumburg a. d. Saale 29. 10. 1872, Kgl. Preuß. Generalleutnant a. D.; ∞ Bornhagen im Eichsfeld 31. 7. 1823 Luise Freiin v. Hanstein verw. v. Stutterheim, * ebd. 31. 7. 1796, † Naumburg a. d. Saale 25. 1. 1868).

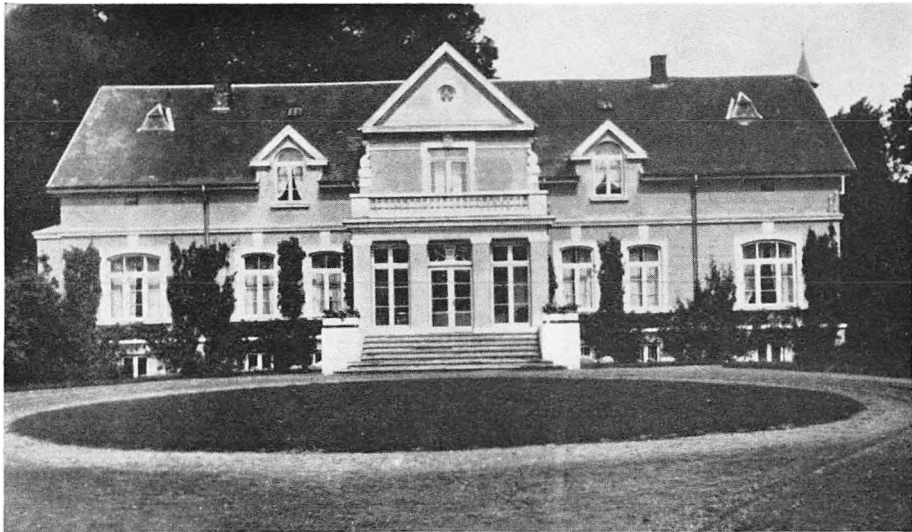

Gutshaus Viezen
in Mecklenburg



Friedrich Asschenfeldt

* 1787 † 1856

Verlagsbuchhändler zu Lübeck

s. S. 7 (V a)



Emilie Asschenfeldt

geb. Sager

* 1805 † 1871

s. S. 7 (V a)



Julius Asschenfeldt
* 1834 † 1903
Hauptmann a. D.
Gutsbesitzer auf Ohrfeld
s. S. 12 (VI c)



Mathilde Asschenfeldt

geb. Kellinghusen

* 1844 † 1909

s. S. 12 (VI c)



Margot Asschenfeldt
geb. Lütgens
* 1885
Gründerin des „Deutschen Sozialwerks“
s. S. 13 (VII b)

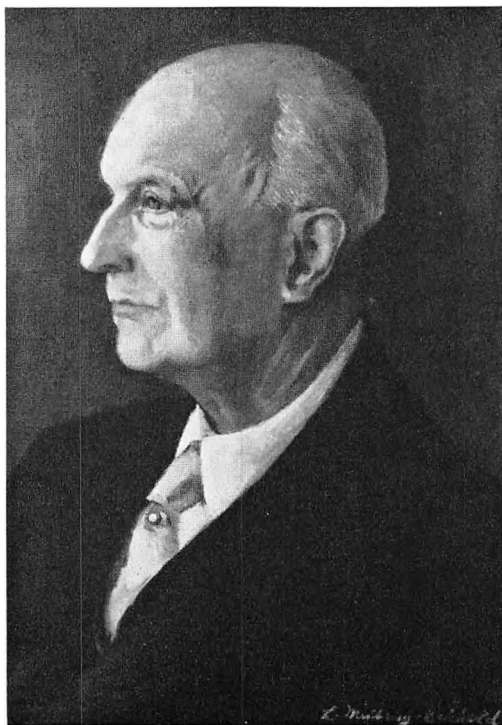

Gustav Asschenfeldt

* 1881

Dr. jur., Landwirt
bis 1945 Gutsbesitzer auf Viezen

s. S. 13 (VII b)

(Gemälde von L. Meiling-Eckhold)



Julius Asschenfeldt

* 1792 † 1856

Oberkonsistorialrat, Superintendent zu Flensburg

s. S. 17 (V c)



Maria Asschenfeldt

geb. Schmidt

* 1791 † 1864

s. S. 17 (V c)



Clara Hansen
geb. Asschenfeldt
* 1820 † 1877
s. S. 17 (V c 1)



Carl Asschenfeldt-Hansen

* 1856 † 1934

Pfarrer und Schriftsteller in Dänemark

s. S. 20 (Nr 3)

Flensburg-Dänischer Ast

Vc Christoph Carl Julius Asschenfeldt, * Kiel 5. 3. 1792, † Flensburg 1. 9. 1856, Propst und Superintendent ebd., Kgl. Dän. Oberkonsistorialrat; Student der Theologie in Göttingen, 1813 in Kiel, 1819 Pastor zu Windbergen, 1824 Pastor an der St. Nicolaikirche zu Flensburg, 1850 Propst ebd. und Superintendent für den deutschsprachigen Teil von Schleswig, Mitglied der Ständeversammlung für Schleswig-Holstein, Ritter des Danebrog, Schriftsteller und Dichter; vgl. L ü b k e r und S c h r ö d e r : Lexikon der Schleswig-Holsteinischen Schriftsteller, Altona 1829, S. 24;

∞ Schönberg in Holstein (Kr. Plön) 21. 9. 1819 Maria Juliane Magdalene Schmidt, * Probsteierhagen 22. 11. 1791, † Itzehoe 18. 11. 1864 (T. v. Johann Georg Sch., * Hamburg 27. 11. 1763, † Kiel 6. 8. 1820, Dr. phil., Pastor zu Schönberg, Privatdozent an der Universität Kiel, 1790 Pastor zu Probsteierhagen, 1807 dgl. zu Schönberg; ∞ Kiel 19. 3. 1790 Catharina Elisabeth Georgina v. Negelein, * ebd. 27. 1. 1760, † Flensburg 23. 1. 1829; siehe GHdA Adel. Häuser B Band 3 [1956] S. 277).

Vgl. auch deren Abstammung vom Hamburgischen Convoy-Kapitän Dreyer bei H. v. Marchtaler, Die Familien der Hamburger Convoykapitäne in „Zeitschrift für Niedersächs. Familienkunde“ 1952, S. 13 ff.

Kinder:

1. Clara Georgine Charlotte Theodora, * Windbergen in Dithmarschen 17. 8. 1820, † Sdr. Kongerslev im Amte Aalborg in Jütland 26. 12. 1877;
∞ Flensburg (St. Nicolai) 11. 9. 1850 Peter Hansen, * ebd. (St. Johann) 27. 8. 1817, † Kopenhagen-Frederiksberg 24. 4. 1903, Dr. phil., Pastor i. R.; 1838 Student der Theologie zu Kiel, dort 1843 promoviert, 1850 Pastor zu Bau (jetzt dänisch: Bov), 1861 zu Højslev in Dänemark, 1874 in Kongerslev, 1888 im Ruhestand (S. v. Nicolai H., * Adelby 1. 6. 1785, † Bau 18. 12. 1853, Branntweimbrenner zu Flensburg, später Landwirt zu Bommerlund, Kspl Bau; ∞ Flens-

burg 20. 4. 1814 Anna Dorothea Nissen, * ebd. 24. 4. 1792, † Bau 28. 2. 1850).

Nachkommen Hansen (führen zum Teil den Namen Asschenfeldt-Hansen und Asschenfeldt) siehe Anhang

2. Adelheid Jacobine Juliane Friederike, * Windbergen 30. 3. 1822, † Bøgelund bei Apenrade 5. 11. 1888; ∞ Flensburg 24. 1. 1847 Hans Christopher Ohlsen, * Seegard bei Husby im Amte Flensburg 26. 4. 1809, † Flensburg 3. 2. 1892, Landwirt, Gutsbesitzer auf Laygaard, Kspl Quars (Kvaers) im Amte Apenrade (S. v. Hans Christopher O., * Flensburg 10. 10. 1785, † Hadersleben 17. 11. 1865, Landwirt und Besitzer der Güter Seegaard, Laygaard, Ständetgaard und Sophienhof; ∞ Quars [Kvaers] 3. 7. 1805 Birgitte Sophia Friederika Petrus, * Laygaard, Kspl Kliplev bei Apenrade, 27. 8. 1783, † Seegaard bei Husby 21. 10. 1849).
3. Hans Cuno Friedrich Adalbert, * Flensburg 31. 12. 1826, s. VI d.
4. Jeanette Catharine Ottilie Henriette, * Flensburg 16. 6. 1833, † Lyngby in Dänemark 30. 11. 1897; ∞ Kopenhagen 17. 1. 1863 Carl Wilhelm Orlamundt, * ebd. 17. 1. 1817, † Lyngby 24. 6. 1872, Dr. med., Arzt ebd. (S. v. Frederik Carl O., * Kopenhagen 9. 3. 1791, † Lyngby 28. 6. 1870, Zollbeamter, Kammerrat, Ritter des Danebrog; ∞ Kopenhagen 13. 12. 1816 Vilhelmine Dorothea Madsen, * ebd. 5. 6. 1796, † Lyngby 15. 11. 1868).

VI d Hans Cuno Friedrich Adalbert Asschenfeldt, * Flensburg 31. 12. 1826, † Lyngby 13. 7. 1871, Oberintendant zu Aarhus; Ritter des Danebrog; ∞ I. Kvaers bei Apenrade 9. 6. 1849 Alwine Margaretha Sophia Cirsovius, * Kiel 13. 4. 1822, † ... (T. v. Ludwig Ernst v. C., * Kiel 4. 3. 1790, † Itzehoe 3. 12. 1864, Kgl. Dän. Oberstleutnant; ∞ Rendsburg 7. 1. 1815 Clara Dorothea Schell, * ebd. 26. 2. 1791, † Itzehoe 14. 7. 1866); kinderlos; geschieden ... 26. 10. 1866; ∞ II. Pellworm 18. 10. 1867 Louise Friederike Sophie Henriette Francke, * Süderstapel (Kr. Schleswig) 5. 8.

1833, † Aarhus 24. 10. 1869 (T. v. Joachim Heinrich Christian F., * Friedrichstadt 2. 7. 1796, † Süderstapel 19. 2. 1850, Kgl. Dän. Untergerichtsadvokat; ∞ ... Maria Christina Mathilde K r a m e r , * Haseldorf in Holstein 9. 12. 1805, † Husum 9. 11. 1878).

Tochter zweiter Ehe:

Louise Marie Mathilde, * Aarhus 17. 10. 1869, † ebd. 1. 12. 1869.

Anhang

Nachkommen Peter Hansen ∞ Clara Asschenfeldt

Kinder Hansen (führen zum Teil den Namen Asschenfeldt-Hansen und Asschenfeldt) [V c 1], zu Bau geboren:

1. Erica Marie Adele Nicolajewna Hansen, * 10. 11. 1852, † Kopenhagen 6. 4. 1932;
 ∞ Sdr. Kongerslev 24. 11. 1875 Jes Lorenzen, * Bau 15. 6. 1849, † Kopenhagen 17. 6. 1911, Kaufmann und Verlagsbuchhändler ebd. (S. v. Johannes Biörn L., * Frydendal, Kspl Bau, 1. 1. 1816, † ebd. 13. 3. 1897, Gastwirt ebd.; ∞ ebd. 11. 6. 1843 Anna Catharina Lorenzen, * Vilsbaek bei Holeböl im Amt Apenrade 22. 8. 1818, † Frydendal 1. 8. 1887).
2. Marie Georgine Otilie Hansen, * 15. 7. 1854, † Haslev im Amt Sorö 15. 12. 1928;
 ∞ Sdr. Kongerslev 21. 12. 1881 Oscar Ernesto Sebastian Friederichsen, * Aarhus 23. 10. 1850, † Haslev 24. 4. 1923, Geschäftsführer (S. v. Ludwig Matthäus F., * Elstedt im Amt Aarhus 24. 6. 1823, † Aarhus 3. 8. 1871, Kaufmann; ∞ Alborg 5. 1. 1850 Ida Henriette Kristine Warberg, * Aarhus 7. 8. 1826, † ebd. 8. 3. 1864).
3. Christoph Carl Julius Asschenfeldt-Hansen, * 28. 6. 1856, † Langå im Amt Randers 27. 3. 1934, Pfarrer zu Säby, Slemminge Fjelde, Nr. Nissum, Gern-Skannerup, Schriftsteller kirchlicher Werke;
 ∞ I. Lundforlund im Amt Sorö 14. 12. 1882 Emilie Christine Sörensen, * ebd. 29. 5. 1859, † Säby 10. 7. 1890 (T. v. Rasmus Emil Kirkerup S., * Krummerup im Amt Sorö 3. 12. 1827, † Nr. Nissum im Amt Ringköbing 4. 10. 1910, Lehrer zu Lundforlund; ∞ ebd. 2. 6. 1858 Louise Hedevig Hviid, * Kopenhagen 1. 6. 1837, † Frederiksberg 10. 12. 1916);
 ∞ II. Kopenhagen 1. 5. 1895 seine Schwägerin Agnes Oktavia Ingeborg Hedevig Sörensen, * Lundforlund 20. 4. 1866, † Langå 12. 5. 1933, Schwester der ersten Ehefrau.

Kinder, 1)–6) zu Säby, 7) bis 10) zu Slemminge im Amt Maribo geboren,

erster Ehe:

- 1) Stephan Peter Emil Asschenfeldt-Hansen, * 18. 9. 1883, † Säby 10. 11. 1918, Cand. jur., Landgerichtsadvokat ebd.;
 ∞ Aalborg (Budolfi-Kirche) 12. 2. 1918 Agnete Lovise Christiane Gontha Olsen, * Vejle 3. 12. 1888, † Aarhus 3. 11. 1947 (T. v. Ole Johan Christian O., * Middelfart auf Fünen 19. 10. 1855, † Aarhus 31. 5. 1941, Kapitän, Hafenmeister zu Frederikshavn; ∞ Daaugaard bei Vejle 7. 1. 1881 Anna Marie Banke, * Stouby bei Vejle 29. 3. 1857, † Aarhus 24. 10. 1942); kinderlos; geschieden ...
- 2) Poul Julius Thorvald Asschenfeldt-Hansen, * 27. 1. 1885, † Faarup im Amt Aarhus 21. 6. 1941, Cand. theol., Pfarrer zu Ho-Oksby, Louns-Alstrup und Faarup-Sabro;
 ∞ Horsens 19. 3. 1918 Jensine Margrethe Hovaldt, * ebd. 7. 5. 1889 (T. v. Thomas H., * Horsens 22. 4. 1863, † ebd. 22. 5. 1947, Hofbesitzer, später Rentner; ∞ Horsens 4. 12. 1888 Maren Katrine Nielsen, * Öster-Hassing im Amt Aalborg 13. 11. 1865, † Nørre Sundby 24. 6. 1940).

Kinder Asschenfeldt-Hansen:

- (1) Agnes Emilie, * Ho im Amt Ribe 17. 12. 1918;
 ∞ Frederiksberg 6. 8. 1944 Martin Kjær Nielsen, * Odby im Amt Thisted 28. 1. 1919, Kaufmännischer Direktor und Stadtrat (S. v. Jens Nielsen K., * Snedbjerg im Amt Ringköbing 6. 11. 1883, † Holstebro 20. 7. 1960, Kaufmann ebd.; ∞ Lönborg im Amt Ringköbing 8. 6. 1907 Kristine Thomsen, * ebd. 4. 4. 1881, † Holstebro 29. 3. 1940).
Herlev bei Kopenhagen, Fagotvej 20
- (2) Carl Stefan Asschenfeldt, * Louns im Amt Aalborg 9. 6. 1920, Cand. theol., Pfarrer zu Aarby im Amt Holbaek;

∞ Humlebaek im Amt Frederiksborg 28. 2. 1954
 Inger Margrete Porsdal, * Vester Tørslev im
 Amt Randers 5. 9. 1920, Kindergärtnerin (T. v. Erik
 Johannes P., * Kolding 12. 11. 1892, † Gentofte
 17. 10. 1961, Cand. theol., Pfarrer zu Vester, Tørs-
 lev und Humlebæk; ∞ Sorö 10. 11. 1918 Ingeborg
 Topp, * ebd. 28. 6. 1894). *Aarby pr. Kalundborg*
 Kinder Asschenfeldt, zu Kalundborg gebo-
 ren:

a. Pia Benedikte, * 21. 2. 1955.

b. Peter Henrik, * 25. 10. 1956.

(3) Inger Margrethe, * Louns 28. 1. 1923;

∞ Frederiksborg 14. 7. 1946 Ove Mosby Jesper-
 sen, * Dollerup im Amt Viborg 28. 2. 1913, Kanz-
 leivorsteher (S. v. Jes Marius J., * Randböl im
 Amt Ringköbing 6. 9. 1881, † Roskilde 11. 11. 1963,
 Zimmermeister; ∞ Nörre Nebel im Amt Ring-
 köbing 3. 7. 1909 Dagmar Johansen, * Henne
 im Amt Ringköbing 15. 9. 1888).

Herlev, Kobbervej 9

3) Viggo Ernst Asschenfeldt-Hansen, * 13. 6.
 1886, † Säby 29. 8. 1886.

4) Carl Theodor Asschenfeldt-Hansen, * 28. 7.
 1887, † Risskov im Amt Aarhus 12. 10. 1943, Buch-
 händler zu Aarhus;

∞ Aarhus 8. 5. 1924 Anna Nielsen gen. Poulsen,
 * ebd. 3. 3. 1891, Musiklehrerin (T. v. Sören Poulsen
 N., * Lisbjerg im Amt Aarhus 28. 8. 1841, † Aarhus
 16. 6. 1911, Musikdirektor; ∞ Egaa im Amt Aarhus
 14. 3. 1871 Mette Marie Jensen [Bomholt], * ebd.
 12. 11. 1847, † Aarhus 11. 6. 1929).

Aarhus, Dalgas Avenue 3

Kinder Asschenfeldt-Hansen, zu Aarhus ge-
 boren:

(1) Bodil, * 5. 2. 1925, Postbeamtin; unverehel.

Aarhus, Dalgas Avenue 3

(2) Kirsten Annette, * 11. 4. 1927;

∞ Aarhus 18. 6. 1951 Hugo Kristensen, * Seest
 im Amt Ribe 4. 10. 1925, Prokurist (S. v. Gunnar

K., * Grimstrup bei Ribe 6. 4. 1895, † Kolding 22. 2. 1940, Kaufmann; ∞ Kolding 19. 7. 1924 Gerda Deleuran Hansen, * Bogense 16. 2. 1902).
Bramdrupdam bei Vejle

- (3) Ellen Vibeke, * 14. 3. 1932;
∞ Aarhus 20. 10. 1956 Agner Ekelund Hansen,
* ebd. 25. 7. 1934, Vertreter (S. v. Aksel Svend
Aage Ekelund H., * Aarhus 16. 5. 1907, vordem
Fabrikant; ∞ ebd. 26. 10. 1929 Johanne Marie
Nielsen, * Braband bei Aarhus 7. 10. 1907).
Braband, Louisevej 24

- 5) Hjalmar Asschenfeldt-Hansen, * 3. 9. 1888 als
Zwilling, † Vejle 9. 8. 1963, Cand. phil., Lehrer zu
Nr. Lyngby, Tunö und Gl. Sole;
∞ Jerne bei Ribe 4. 1. 1919 Annine (Nina) Sören-
sen, * Tistrup bei Ribe 15. 9. 1891, † Nebsager bei
Vejle 10. 2. 1963 (T. v. Georg S., * Brøndum bei Ribe
14. 4. 1859, † Tarpgaard bei Brøndum 22. 7. 1894,
Landwirt und Hofbesitzer; ∞ Tistrup bei Ribe 7. 11.
1884 Else Kirstine Mortensen, * Kjersing bei Brön-
dum 13. 9. 1861, † Esbjerg 20. 1. 1943) — Sie ∞ I.
Tistrup 9. 8. 1914 Alfred Osvald Kristian Ørne-
koll, * Linå im Amt Skanderborg 6. 6. 1888, † Nr.
Lyngby 5. 5. 1917, Lehrer.

Töchter, zu Furreby (Amt Hjörning) geboren:

- (1) Clara Louise, * 26. 12. 1919;
∞ Hörsholm (Kr. Frederiksborg) 25. 9. 1943 Ebbe
Herluf Sahlertz, * Odense 2. 7. 1921, Direktor
einer Gesellschaft der Bekleidungsindustrie (S. v.
Ove S., * Roskilde 8. 12. 1871, † Odense 5. 3. 1947,
Ingenieur; ∞ Kopenhagen 30. 9. 1906 Alma Oli-
via Kristine Christensen, * Slagelse 18. 12.
1879, † Viborg 4. 5. 1961).
Helsingör, Ørebakken 22 B
- (2) Grethe, * 9. 2. 1921;
∞ Öster Snede bei Vejle 24. 4. 1943 Thor Bojsen
Christensen, * Horsens 24. 8. 1919, B.P.-De-
potinhaber (S. v. Max Christian Ch., * Horsens
12. 6. 1877, Bankdirektor; ∞ Hansted, Amt Skan-

derborg, 5. 5. 1905 Karen Eline Bojsen, * Yding, Amt Skanderborg, 27. 9. 1886, † Horses 20. 1. 1960).
Aabo bei Ormslev, Amt Aarhus

- 6) Aage Asschenfeldt-Hansen, * 3. 9. 1888 als Zwilling mit 5), † Säby 6. 8. 1889.

zweiter Ehe:

- 7) Emilie Christine, * 18. 6. 1896; unverehel. *Langö*
8) Johannes, * 11. 5. 1898, Buchhandlungsgehilfe und Buchbinder, lebt zu Haslev im Altersheim; unverehel.
9) Clara, * 6. 11. 1899, † Slemminge 7. 11. 1899.
10) Wilhelm Asschenfeldt, * 29. 10. 1901, Cand. med., praktischer Arzt zu Saeby, 1935–1940 Missionsarzt in der Mandchurei;
∞ Harbin in der Mandchurei 17. 2. 1939 Paula Mygind, * Ansager im Amt Ribe 18. 4. 1906, Oberlehrerin in Säby (T. v. Johannes M., * Fraugde im Amt Odense 7. 7. 1879, † Odense 15. 3. 1944, Cand. med., Arzt zu Ansager; ∞ Fraugde 3. 12. 1903 Mary Ferrall, * Skanderborg 9. 5. 1877, † Saeby 23. 11. 1957). *Saeby, Gasvaerksvej 5*

Kinder:

- (1) Poul Wilhelm, * Hellerup 22. 1. 1942, Stud. mag.
(2) Carl Christian, * Saeby 18. 1. 1944, Student der Medizin.
(4) Ingeborg, * Saeby 16. 2. 1945, Krankenschwester.
4. Clara Dorothea Josepha Hansen, * 10. 5. 1859, † Hellerup bei Kopenhagen 19. 10. 1944, Diakonisse;
∞ Kopenhagen-Frederiksberg 30. 10. 1900 Frederik Carl Christian Hansen, * Kolding 22. 9. 1870, † Kopenhagen-Frederiksberg 16. 1. 1934, Dr. med., Professor der Anatomie und Direktor der Zahnärztlichen Schule (S. v. Hans Jörgen Christian H., * Oester Hornum im Amt Aalborg 31. 1. 1842, † Kopenhagen 18. 12. 1917, Schiffbaumeister; ∞ Apenrade 19. 11. 1869 Ida Amalie Davidsen, * ebd. 19. 11. 1845, † Kopenhagen 8. 7. 1921).
-

FREDERIKSBERG BIBLIOTEK



3395728619