



Danskernes Historie Online

Danske Slægtsforskeres Bibliotek

Dette værk er downloadet fra Danskernes Historie Online

Danskernes Historie Online er Danmarks største digitaliseringsprojekt af litteratur inden for emner som personalhistorie, lokalhistorie og slægtsforskning. Biblioteket hører under den almennyttige forening Danske Slægtsforskere. Vi bevarer vores fælles kulturarv, digitaliserer den og stiller den til rådighed for alle interesserede.

Støt Danskernes Historie Online - Bliv sponsor

Som sponsor i biblioteket opnår du en række fordele. Læs mere om fordele og sponsorat her: <https://slaegtsbibliotek.dk/sponsorat>

Ophavsret

Biblioteket indeholder værker både med og uden ophavsret. For værker, som er omfattet af ophavsret, må PDF-filen kun benyttes til personligt brug.

Links

Slægtsforskeres Bibliotek: <https://slaegtsbibliotek.dk>

Danske Slægtsforskere: <https://slaegt.dk>

SLÆGTEN FRA TØNNESMINDE

gennem 200 år ...

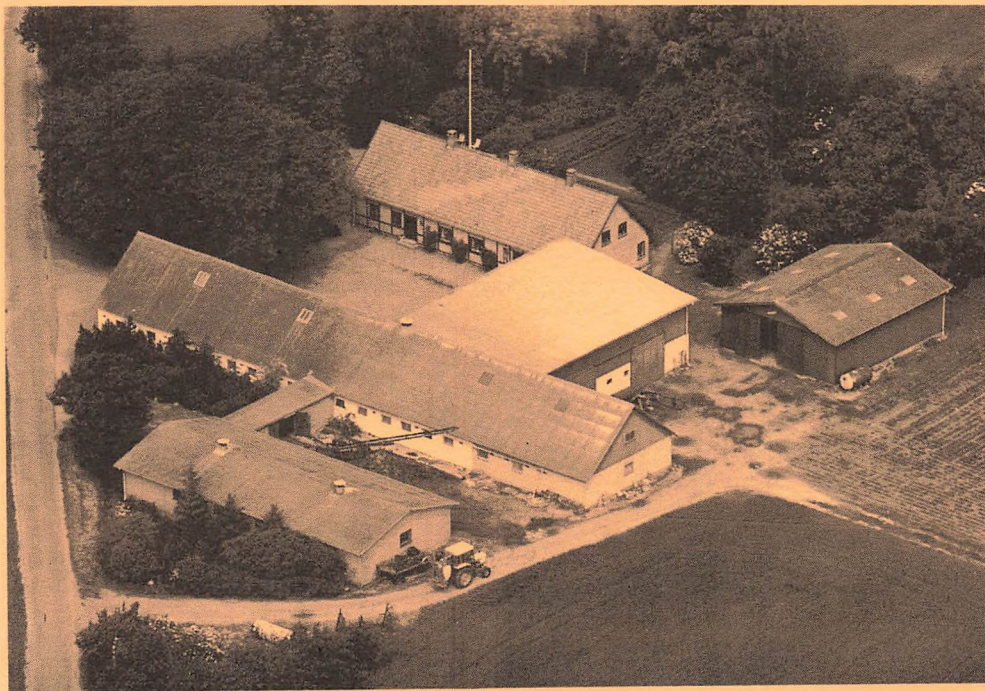

SLÆGTEN FRA TØNNESMINDE

gennem 200 år

Tønnes Jørgensen og Karen Rasmusdatter
Bregninge - Lolland
og deres efterslægt

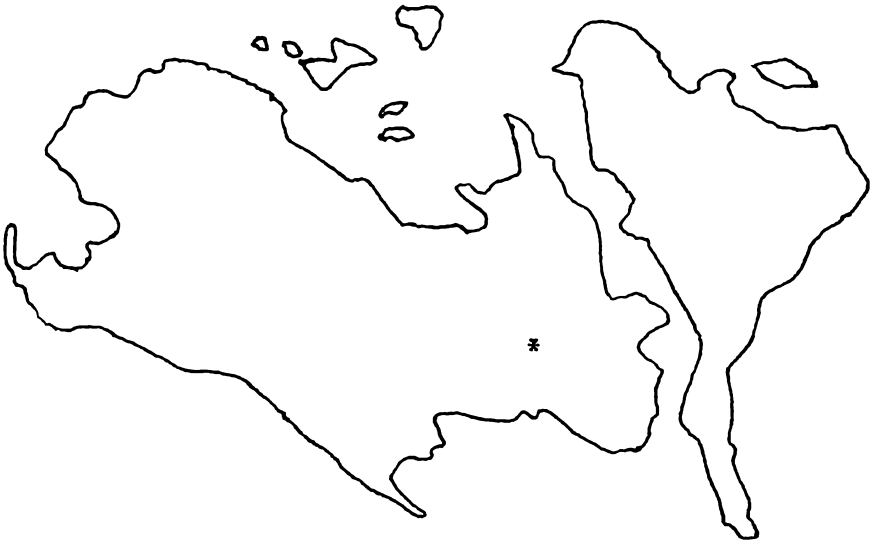

Denne bog er trykt i
510 ~~511~~ nummererede eksemplarer
hvoraf denne er nr. 507

INDHOLDSFORTEGNELSE

Forord	1
Vejledning	2
<u>Afsnit I</u>	
Margrethe Tønnesdatter-slægten	
2.-9. slægtled	5
<u>Afsnit II</u>	
Jens Tønnesen-slægten	
2.-8. slægtled	71
<u>Afsnit III</u>	
Peder Tønnesen-slægten	
2.-8. slægtled	109
<u>Afsnit IV</u>	
Maren Tønnesdatter-slægten	
2.-8. slægtled	189
Tønnesminde gennem 200 år	210
Navneregister	212
Kilder	226

F O R O R D

Med denne slægtsbog har det været min hensigt at give et billede af slægten gennem de 200 år, der er forløbet, siden slægten rykkede ind på fæstegården TØNNESMINDE i Bregninge i slutningen af 1700-tallet og frem til i dag.

Bogen giver sig ikke ud for at være noget litterært værk, men en samling af oplysninger om efterkommere - afdøde som nulevende - der alle har et tilfælde: at én af deres aner stammer fra **Tønnes Jørgensen** fra Øster Ulslev. Han tjente på en gård i Bregninge og, da hans husbond døde, giftede han sig med enken. Senere, da også hun døde, overtog han gården, giftede sig igen og stiftede familie.

Af en børneflokk på ni, fik de fire efterkommere. Med de 7-8 generationer, der siden er kommet til, tæller slægten i dag mere end 2.400 medlemmer incl. indgifte, spredt ud i alle samfundslag og langt ud over landets grænser.

Det er disse efterkommere, denne bog omhandler.

Der findes ikke meget nedskrevet om slægten ud over de officielle registreringer. Men i den udstrækning, det har været muligt, har jeg benyttet mig af allerede nedskrevne oplysninger. Der kan derfor forekomme meget lange personbeskrivelser, ligesom der er personer med kun nogle få tørre data.

Intet er imidlertid fuldkomment. Heller ikke denne slægtsbog. Der er mangler, og der kan være fejl. Andre kunne have gjort det bedre, men ingen har hidtil gjort det, så derfor besluttede jeg at påtage mig opgaven. Emnet er langt fra udtømt, men jeg har valgt at stoppe her og lade det være op til eftertiden at afgøre, om der skal komme mere.

Tak til de mange, der har hjulpet med oplysninger og som har stillet fotografier til rådighed.

Charlottenlund, 5. december 1992.

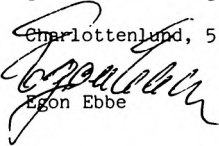
Egon Ebbe



V E J L E D N I N G

Som stamfar på efterslægtstavlen har jeg valgt min tip-oldefar på fædrenes side **Tønnes Jørgensen** - herefter kaldet 1. slægtled.

Hans levnedbeskrivelse findes på næste side.

Derefter følger en oversigt over hans 9 børn, hvoraf de 4 har nulevende efterkommere.

Hvert af disse 4 børn har fået et afsnit i bogen med numrene I - IV, og som indledning til hvert af afsnittene findes en oversigt over efterkommerne i 3., 4. og 5. slægtled.

Derefter følger personbeskrivelser - først til og med 4. slægtled og derefter fra og med 5. slægtled.

Hver søskendeflok er nummereret fortløbende således:

2. slægtled:	Romertal:	I, II, III o.s.v.	Børn
3. slægtled:	Store bogstaver	A, B, C o.s.v.	Børnebørn
4. slægtled:	Arabertal	1, 2, 3 o.s.v.	Oldebørn
5. slægtled:	Små bogstaver	a, b, c o.s.v.	Tip-oldebørn
6. slægtled:	Arabertal m.)	1), 2), 3) o.s.v.	2xtip-oldebørn
7. slægtled:	Små bogstaver m.)	a), b), c) o.s.v.	3xtip-oldebørn
8. slægtled:	Små bogstaver	aa, ab, ac o.s.v.	4xtip-oldebørn
9. slægtled:	Små bogstaver	ba, bb, bc o.s.v.	5xtip-oldebørn

Tegnforklaring:	*	= fødselsdag
	+	= dødsdag
	°°	= tvilling
	0	= ingen efterkommere kendes
	FT	= folketælling
	s.a.	= søn af
	d.a.	= datter af
	m.p.P.	= med påholdende pen (med ført pen)

Direkte efterkommere er skrevet med **halvfed skrift**.

Kaldenavn er understreget, hvis det kendes.

Kvindelige familiemedlemmer er optaget med deres ungpigenavn.

Forsidefoto:

af TØNNESMINDE er venligst stillet til rådighed af Kastrup Luftfoto.

Tryk: Jøla-Print, København Ø.

Redaktion og udgivelse:

Egon Ebbe, Strandvejen 194 G, 2920 Charlottønlund. Tlf.: 31 63 21 35

Redaktionen sluttet 1. oktober 1992.

Offentliggørelse ikke tilladt uden udgivers samtykke.

1. slægtled:

Tønnes Jørgensen er født i Øster Ulslev 1770. Dato kendes ikke, idet kirkebogen er bortkommet.

Forældre: Hans far Jørgen Tønnesen er født i Øster Ulslev 1725 og blev gift første gang i Herritslev Kirke 6.8.1754 med Else Rasmusdatter. Hun døde kort tid efter vielsen, hvorefter han blev gift 2.10.1757 med Else Pedersdatter (* 1733) ligeledes i Herritslev Kirke. I folketællingslisten 1787 står han opført som bonde og husmand. I 1801 står han opført som indsidder - 76 år - 'nyder almisse af sognet'. Else Pedersdatter døde som enke 1806 og er begravet 17. 6. i Øster Ulslev. Jørgen Tønnesen må være død mellem 1801 og 1806.

Tønnes Jørgensen tjente i 1787 på en gård i Øster Ulslev, hvor han var indrulleret som national soldat i Prins Frederiks Regiment. I 1792 tjente han i Herritslev, og senere kom han til Bregninge på en gård, der ejedes af Geheimeråd Raben Levetzau på Bremersvold og Kærstrup. Fæstebonden hed Peder Ringsing (*1744) og hans kone hed Margrethe Andersdatter (*1751). Sammen havde de 7 børn. Peder Ringsing døde 28.3.1793, og ca. halvanden måned senere, giftede hans enke, der da var 42 år, sig med den 23-årige Tønnes Jørgensen. Ca. 2 måneder senere - den 16.7. samme år - nedkom hun med en søn, der fik navnet Hans. I kirkebogen står Tønnes Jørgensen opført som barnefader, men ved skiftesamlingen på 'Bremersvold' den 3.1.1803 - efter Margrethe's død - fremgår, at Peder Ringsing var far til Hans, som da også fik efternavnet Pedersen.

Tønnes Jørgensen og Margrethe Andersdatter fik en dødfødt søn i 1797, men ellers var ægteskabet barnløst. Tønnes Jørgensen overtog fæstemålet på gården i 1801, samme år som udflytningen fandt sted fra den oprindelige beliggenhed i selve Bregninge by til den nuværende beliggenhed på Granhækken. Margrethe Andersdatter døde 21.1.1803 - 52 år.

Den 5.6. samme år blev **Tønnes Jørgensen**, der da var 33 år, gift med den knapt 17-årige **Karen Rasmusdatter** (født i Herritslev 17.8.1786 - datter af Rasmus Pedersen Høy og Maren Jensdatter).

I dette ægteskab kendes 9 børn, men flere døde ganske unge. Således døde den førstfødte kun 24 dage gammel. To sønner døde i 1832 med 2 ugers mellemrum henholdsvis 23 og 21 år gamle. En datter døde som 23-årig i 1837. Hendes 3-årige søn kom i pleje på gården, indtil han som 6-årig også døde. En anden datter døde som 35-årig og efterlod en 6-årig datter, der ligeledes kom i pleje hos morforældrene.

Da den ældste datter Margrethe blev enke i 1829 og flyttede til Alholm Avlsgård for at blive kokkepige, kom hendes to børn på hhv. 6 og 3 år i pleje, indtil deres mor giftede sig igen 5 år senere.

Tønnes Jørgensen var sognefoged og lægdsmand i Bregninge fra 1812 til sin død 28.11.1849 - 79 år. Karen døde 30. 4.1848 - 61 år. Begge er begravet på Bregninge Kirkegård.

Gården blev i 1848 overtaget af sønnen Peder. Den har senere fået navnet 'Tønnesminde' og er stadig i slægtens eje, idet et oldebarn af Peder Tønnesen i dag bor på gården.

AFSNIT I

MARGRETHE TØNNESDATTER

og hendes efterkommere

(sættes)

I M A R G R E T H E T Ø N N E S D A T T E R

(2. slægtled)

3. slægtled:4. slægtled:5. slægtled:

A	HANS CHRISTENSEN JUUL	1823-1886:		
	1 Christen Hansen		1858- ?	0
	2 Hans Hansen		1861- ?	0
B	KAREN CHRISTENS DATTER	1826-1900:		
	1 Jørgen Poulsen		1843-1843	0
	2 Rasmus Jørgensen		1845-1845	0
	3 Maren Kirstine Christensdatter	1846-1928:		
	a Ane Margrethe Kristensen		1868-1949	
	b Peder Pedersen		1871-1947	
	c Hanne Kristine Pedersen		1875-1902	
	d Karen Pedersen Pommer		1878-1911	
	e Amalie Pedersen		1879-1962	
	f Laura Marie Pedersen Pommer		1883-1944	
	4 Christen Christensen I		1848-1848	0
	5 Christen Christensen II	1850-1928:		
	a Karen Margrethe Christensen		1878-1927	
	b Anna Sophie Christensen		1880-1960	
	c Hanne Kristine Christensen		1883-1896	
	d Hans Kristian Christensen		1885-1970	
	e Hansine Christensen		1888-1971	
	f Marie Rasmine Christensen		1890- ?	
	g Claus Carl Christensen		1893-1931	
	h Hanne Christine Christensen		1896-1982	
	j Arthur Johannes Christensen		1898-1985	
	k Clara Laurine Christensen		1901-1980	
	6 Hans Clausen		1853-1853	0
	7 Hans Hansen		1864-1864	0
C	MAREN LARSDATTER	1836-1911:		
	1 Margrethe Bolette Hansen	1875-1955:		
	a Julius Lærke Rasmussen		1899-1980	
	b Martha Marie Rasmussen		1906-1954	
	2 Hans Jørgen Hansen	1877-1947:		
	a Marinus Hansen		1902-1982	
	b Ebbe Hansen		1903-1904	
	c Olga Hansen		1904-1986	
	d Louise Hansen		1905-1978	
	e Ebbe Hansen		1909	
	f Evald Hansen		1914	

D	CHRISTEN PEDERSEN EBBE	1839-1900:		
	1	Jens Nymand Pedersen Ebbe	1877-1917:	
		a	Karen Kirstine Pedersen Ebbe	1890-1955
		b	Laurits Pedersen Ebbe	1892-1952
		c	Alfred Pedersen Ebbe	1892-1982
		d	Holger Pedersen Ebbe	1894-1894
		e	Maren Holga Pedersen Ebbe	1895-1984
		f	Oluf Pedersen Ebbe	1897-1981
		g	Aage Pedersen Ebbe	1899-1954
		h	Carlo Pedersen Ebbe	1902-1924
		j	Helge Ejby Pedersen Ebbe	1907-1956
	2	Rasmus Georg Pedersen Ebbe	1868- ?	
		a	Nadja Ebbe	?
	3	Niels Peder Andreas Pedersen Ebbe	1870-1956	0
	4	Carl Pedersen Ebbe	1871- ?	0
	5	Lars Jørgen Pedersen Ebbe	1874-1874	0
	6	Karen Kirstine Pedersen Ebbe	1875-1932:	
		a	Dagny Dorthea Ebbe Andersen	1895-1895
		b	Ivan Ebbe Andersen	1896-1983
		c	Rudolf Ebbe Andersen	1897-1965
		d	Ebba Eleonora Ebbe Andersen	1899-1988
		e	Karla Ebbe Andersen	1900-1900
		f	Dorthea Christine Ebbe Andersen	1902-1902
		g	Elers Julius Ebbe Andersen	1903-1957
		h	Villy Ebbe Andersen	1904-1905
		j	Nina Ebbe Andersen	1907-1986
		k	Rasmus Ebbe Andersen	1909-1979
		l	Elva Ebbe Andersen	1911-1966
E	JØRGEN PEDERSEN EBBE	1844-1874:		
	1	Hans Jørgen Pedersen-Ebbe	1871-1955:	
		a	Jørgen Peder Harald Pedersen	1896-1897
		b	Aage Christian Pedersen Ebbe	1901
		c	Ivar Harald Pedersen Ebbe	1903-1971
F	KIRSTEN PEDERSDATTER	1847-1889:		
	1	Birthe Margrethe Jensen	1869-1906	0
	2	Jens Peder Jensen	1871-1929:	
		a	Poula Marie Kirsten Jensen	1901-1982
	3	Christian Frederik Jensen Sur	1872-1947:	
		a	Kristine Jensen Sur	1901-1980
		b	Arnold Jensen Sur	1908-1960
	4	Johanne Marie Jensen	1873-1874	0
	5	Hans Jørgen Jensen	1876-1877	0
	6	Claus Rasmussen	1878-1964:	
		a	Holger Claudius Rasmussen	1906-1973
		b	Ketty Margrethe Rasmussen	1908-1980
	7	Kirsten Rasmussen	1883-1884	0
	8	Anders Rasmussen	1884-1885	0

I MARGRETHE TØNNESDATTER

* 17.12.1805 i Bregninge
+ 29. 2.1868 i Døllefjelde - 62 år.

Gift 1. gang 24. 1.1823 i Bregninge med Christen Hansen Juul
* 1801 i Ø.Ulslev
+ 17. 9 1829 i Ø.Ulslev - 28 år

Gift 2. gang 24. 4.1835 i Nysted med Lars Larsen
* 27.11.1814 i Underup
+ 12. 1.1838 i Døllefj.- 23 år

Gift 3. gang 1. 4.1844 i Døllefjelde med Peder Hansen Ebbe
* 4.10.1812 i Rykkerup
+ 27.10.1872 i Døllefj.- 60 år

Margrethe blev gift første gang som 17-årig med Christen Hansen Juul, der var gårdmand i Øster Ulslev. Ægteskabet varede kun i godt 6 år, idet Christen døde som 29-årig. Margrethe måtte forlade gården og blev kokkepige på Alholm Avlsgård. Deres to børn kom i pleje hos deres morfar i Bregninge og opholdt sig dér fra 1830 til 1835.

Margrethe blev da gift anden gang som 29-årig med den 9 år yngre Lars Larsen fra Underup. Samtidig overtog han fæstemålet på en gård i Døllefjelde, der hørte under grevskabet 'Christiansholm' (Alholm).

Gården, der ligger på matr.nr. 4a, har senere fået navnet 'Tostrupgård' efter en gammel borg, der efter sigende skulle have ligget på stedet. Gården var i 1801 blevet udflyttet fra Døllefjelde by.

Ægteskabet varede kun i to år, idet Lars døde som 23-årig. Han efterlod sig datteren Maren på knapt 2 år.

Ved boopgørelsen i Skifteretten på 'Christiansholm' umiddelbart efter Lars' død blev boets indtægter opgjort til 122 Rbd. og udgifterne til 188 Rbd. Boet var således fallit.

Margrethe erklærede i skifteretten, at hun forventede at blive i stand til at kunne klare enhver sit, hvorefter skiftet blev udsat, og da gælden på en senere skiftesamling var nedbragt så meget, at kreditorerne indvilgede i at lade de resterende fordringer henstå endnu et stykke tid, stillede skifteretten boet til fri rådighed.

Hun fortsatte derefter som gårdfæster indtil 1844.

Peder Hansen Ebbe, som havde været tjenestekarl på gården endnu mens Lars levede, tjente stadig på gården, og i årene 1839 og 1844 fik han og Margrethe to sønner, Christen og Jørgen.

I 1844, på Jørgens dåbsdag, blev Peder og Margrethe gift i Døllefjelde Kirke. 3 år senere blev datteren Kirsten født.

Ved sit giftermål overtog Peder Ebbe fæstemålet på gården, og i 1868 frikøbte han den for kr. 6.531 af 'Christiansholm'. Gården var på det tidspunkt på 81 tdr.land.

Margrethe døde samme år.

I 1871 tilskødede han et jordlod på 4 Skæpper 11 Fjerdingkar (ca. 1/2 td.land) til sin steddatter Maren.

Ifølge testamente skulle Jørgen overtage gården mod at påtage sig forpligtelserne og mod at betale broderen Christen 500 Rbd. samt betale Maren's udstyr.

Jørgen overtog gården i 1872 og umiddelbart derefter døde Peder Ebbe.

Sønnen Christen var blevet gårdfæster i Maglemer på en gård under 'Knuthenborg', og Kirsten var blevet gift med en gårdmand i Rørbæk.

Margrethes efterkommere: (3. slægtled)

- | | |
|--------------|---|
| 1. ægteskab: | |
| A | Hans Christensen Juul 1823-1886 - se nedenfor |
| B | Karen Christensdatter 1826-1900 - se side 11 |
| 2. ægteskab: | |
| C | Maren Larsdatter 1836-1911 - se side 14 |
| 3. ægteskab: | |
| D | Christen Pedersen Ebbe 1839-1900 - se side 15 |
| E | Jørgen Pedersen Ebbe 1844-1874 - se side 19 |
| F | Kirsten Pedersdatter 1847-1889 - se side 21 |
-

3. slægtled og efterkommere i 4. og 5. slægtled:

1. ægteskab: (Margrethe Tønnesdatter/Christen Hansen Juul)

A Hans Christensen Juul

* 22. 6.1823 i Bregninge

+ 13. 4.1886 i Øster Ulslev - 63 år.

Gift 1. gang 16. 2.1855 i Ø.Ulslev med Ane Jørgensdatter
* kendes ikke
+ 28. 9.1856

Gift 2. gang 18. 1.1857 i Ø.Ulslev med Ane Hansdatter
* 24. 6.1824 i Ø. Ulslev
+ 20. 6.1891 i Ø. Ulslev-67 år

Efter faderens død kom Hans og hans søster i pleje hos deres morfar i Bregninge i årene 1830-1835, indtil moderen blev gift igen.

Derefter boede de sammen med moderen og stedfaderen på gården i Døllefjelde ('Tostrupgård').

I årene 1844-1855 var han tjenestekarl på morfaderens gård i Bregninge, indtil han i 1855 blev gift og flyttede til Øster Ulslev, hvor han var husmand og daglejer.

Første ægteskab varede kun halvandet år, og der fødtes en dødfødt søn. I andet ægteskab var der to sønner, som begge emigrerede til USA som hhv. 20- og 21-årig.

Ved FT i 1890 står Ane opført som enke og spindekone. Da hun døde i 1891 blev boets værdi opgjort til kr. 1.724.

Efterkommere i andet ægteskab: (4. slægtled)

1 Christen Hansen

* 15. 4.1858 i Øster Ulslev

Udvandrede til Schieffield, Illinois, USA

Kontrakt nr. 143/L 14.3.1879

2 Hans Hansen

* 15. 2.1861 i Øster Ulslev

Udvandrede til La Salle, Illinois, USA

Kontrakt nr. 1015/M 6.4.1881

Ved moderens død i 1891 boede begge sønnerne i San Francisco. Deres videre skæbne kendes ikke.

B Karen Christensdatter

* 2. 1.1826 i Øster Ulslev
 + 27. 7.1900 i Bregninge - 74 år.
 Gift 1. gang 27. 6.1846 med

Kristen Svendsen
 * 14. 4.1811 i Bregninge
 + 30. 7.1849 i Grønnegade

Gift 2. gang 29. 6.1850 med

Claus Hansen
 * 5. 6.1822 i Toreby
 + 18. 1.1892 i Bregninge

Efter faderens død kom Karen og broderen i pleje hos deres morfar i Bregninge i årene 1830-1834, indtil hun blev gift igen. Herefter boede de sammen med moderen og stedfaderen på gården i Døllefjelde.

Karen fik to børn udenfor ægteskab, inden hun som 20-årig blev gift med husmand Kristen Svendsen, Bregninge.

Efter kun tre års ægteskab døde han af Vattersot.

I ægteskabet var der tre børn. En døde spæd, og den yngste blev født otte måneder efter faderens død.

Tre måneder efter den yngstes fødsel blev hun gift påny med husmand Claus Hansen, Bregninge.

2 sønner i dette ægteskab døde som spæde.

Karen blev enke i 1892. I 1900 tog hun sit eget liv ved at kaste sig i en ca. 8 alen dyb brønd, der hørte til det hus i Bregninge, hvori hun boede sammen med sin søn og svigerdatter. Huset var det, hun selv tidligere havde ejet. Brønden lå på en kornmark ca. 200 alen fra huset og var omgivet af et halvanden meter højt gitterværk, og i brønden stod knap et par alen vand.

Denne tragiske begivenhed hændte i middagsstunden den 27.7.1900.

Efterkommere: (4. slægtled)

Udenfor ægteskab:

1 Jørgen Poulsen

* 24. 2.1843 i Døllefjelde
 + 14. 3.1843 i Døllefjelde - 3 uger.
 Barnefader ukendt.

2 Rasmus Jørgensen

* 31. 8.1845 i Døllefjelde
 + 25. 2.1845 i Døllefjelde - 6 måneder.
 Barnefader: Jørgen Hansen, Aggenæs.

1. ægteskab: (Karen Christensdatter/Kristen Svendsen)

3 Maren Kirstine Christensdatter

* 22.12.1846 i Bregninge
 + 1. 1.1928 i Nykøbing F. - 81 år.
 Gift 10. 6.1871 i Bregninge med

Rasmus Pedersen Pommer
 * 6.11.1842 i Rågelunde
 + 22. 9.1909 i Klodskov - 67 år

Rasmus Pommer er født på 'Vrågård' i Rågelunde. Han blev senere gårdmand i Tågense. Imellem 1875 og 1878 opgav han gården og flyttede til et parcelliststed i Tokkerup. Dette skippede han i 1887 og købte et husmandssted, matr. 15d i Klodskov. Jorden hertil

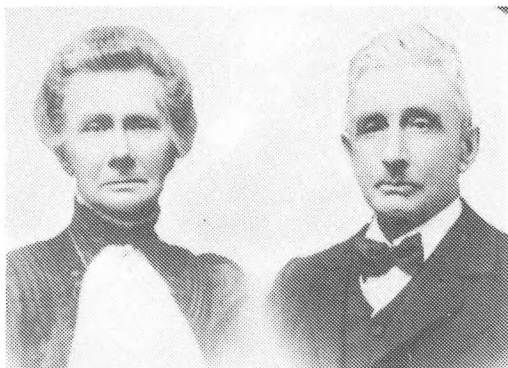

Øverst: Maren Stine og Rasmus Pommer
I midten: Mine og Christen Christensen
Nederst: Christen Christensens husmandssted i Bregninge
foran huset ses Arthur, Mine og Christine

solgte han senere fra, og han og Maren Stine ernærede sig som daglejere på gårdene. Rasmus var desuden daglejer i skoven. Efter Rasmus' død solgte Maren Stine huset og flyttede til datteren Karen i Lidstrup. Efter hendes død flyttede hun til datteren Amalie på 'Skyllebækgård' i Ønslev. Omkring nytår 1926/27 flyttede hun til datteren Laura i Nykøbing, hvor hun døde et års tid senere. Rasmus og Maren Stine er begravet på Ønslev Kirkegård. Efterkommere: (5. slægtled)

			fortsættes
a	<u>Ane Margrethe</u> Kristensen	* 17.10.1868	side 25
b	<u>Peder</u> Pedersen	* 28. 3.1871	- 27
c	<u>Hanne</u> Kristine Pedersen	* 18. 8.1875	- 27
d	<u>Karen</u> Pedersen Pommer	* 17. 3.1878	- 27
e	<u>Amalie</u> Pedersen	* 13.12.1879	- 29
f	<u>Laura</u> Marie Pedersen Pommer	* 17. 8.1883	- 37

4 Christen Christensen

* 14. 3.1848 i Grønnegade, Bregninge
+ 17. 8.1848 i Grønnegade, Bregninge - 5 måneder.

5 Christen Christensen

* 2. 4.1850 i Bregninge
+ 1928 i Bregninge - 78 år.
Gift 27. 7.1877 i Toreby med

Mine Kathrine Hansen
* 29. 3.1855 i Fjelde
+ 1922 i Bregninge

Husmand, væver og handelsmand. Bosiddende matr. 14 i Bregninge - nabo til 'Tønnesminde'. Husmandsstedet havde tidligere tilhørt Christens far og farfar.
Efterkommere: (5. slægtled)

			fortsættes
a	<u>Karen Margrethe</u> Christensen	* 24.10.1878	side 40
b	<u>Anna Sophie</u> Christensen	* 16. 8.1880	- 40
c	<u>Hanne</u> Kristine Christensen	* 10. 1.1883	- 40
d	<u>Hans</u> Kristian Christensen	* 22. 8.1885	- 40
e	<u>Hansine</u> Christensen	* 21. 4.1888	- 40
f	<u>Marie</u> Rasmine Christensen	* 1.12.1890	- 42
g	<u>Claus</u> Carl Christensen	* 27. 8.1893	- 42
h	<u>Hanne</u> <u>Christine</u> Christensen	* 17. 6.1896	- 42
j	<u>Arthur</u> Johannes Christensen	* 5. 2.1898	- 43
k	<u>Clara</u> Laurine Christensen	* 18. 6.1901	- 43

2. ægteskab: (Karen Christensdatter/Claus Hansen)

6 Hans Clausen

* 6. 2.1853 i Bregninge
+ 19. 2.1853 i Bregninge - 13 dage.

7 Hans Hansen

* 2.10.1864 i Bregninge
+ 25.11.1864 i Bregninge - 7 uger.

2. ægteskab: (Margrethe Tønnesdatter-Lars Larsen)

C **Maren Larsdatter**

* 3. 2.1836 i Døllefjelde

+ 16. 9.1911 i Nykøbing F. Sygehus - 75 år.

Gift 19.12.1873 i Døllefjelde med

Hans Peder Madsen

* 12. 8.1844 i Skårup

+ vinteren 1928/29 - 84 år

Hans Peder Madsen var husmand i Døllefjelde - matr. 7b og var samtidig møllersvend på Døllefjelde Mølle.

Maren var mejerske på Døllefjelde Mejeri.

Samtidig med at sønnen Hans Jørgen måtte opgive mølleforpagtningen i Gloslunde, måtte Maren og Hans Peder opgive husmandsstedet og flytte til et lejet hus i Døllefjelde by.

Efter Maren's død flyttede Hans Peder i 1912 til Grænge, hvor han boede hos sønnen Hans Jørgen. I 1924 flyttede han til datteren Margrethe i Radsted og boede der til sin død.

Efterkommere: (4. slægtled)

1 **Margrethe Bolette Hansen**

* 1. 1.1875 i Døllefjelde

+ jan. 1955 i Radsted - 80 år.

Gift 7. 5.1899 med

Jørgen Peder Rasmussen

* 1. 6.1870 i Ø. Ulslev

+ 6. 6.1919 i Radsted - 49 år

Jørgen Peder Rasmussen var i 1899 opført som agent, bosiddende i Døllefjelde. Senere flyttede familien til Radsted - matr. 43a, hvor han var husmand og fiskehandler. Efter hans død passede Julius husmandsstedet sammen med sin mor. Senere overtog han steget. Foruden de to biologiske efterkommere var der to adoptivbørn - Preben Andersen (* 1925) - nu bosiddende i København, og Karen Hansen (* 1932) - nu gift Otto og bosiddende i Vordingborg.

Efterkommere: (5. slægtled)

fortsættes

a **Julius Lærke Rasmussen**

* 16. 7.1899

side 45

b **Martha Marie Rasmussen**

* 2.10.1906

- 45

2 **Hans Jørgen Hansen**

* 29.11.1877 i Døllefjelde

+ 1947 i Grænge

Gift 15. 1.1901 i Lillebrænde med

Karen Marie Rasmussen

* 11.12.1872 i Skjerne

+ 1946 i Grænge - 73 år

Mølleforpagter i Gloslunde, men måtte opgive forpagtningen efter nogle år og boede derefter en tid hos hans forældre i Døllefjelde. Senere flyttede de til Grænge, hvor han var teglværksarbejder og skærveslager. Fra 1924 til 1939 var han vognmand i Grænge.

Efterkommere: (5. slægtled)

fortsættes

a **Marinus Hansen**

* 29. 5.1902

side 46

b **Ebbe Hansen**

* 5. 8.1903

- 46

c **Olga Hansen**

* 29. 7.1904

- 46

d **Louise Hansen**

* 15. 8.1905

- 46

e **Ebbe Hansen**

* 1.12.1909

- 46

f **Evald Hansen**

* 19. 3.1914

- 47

3. ægteskab: (Margrethe Tønnesdatter/Peder Hansen Ebbe)

D Christen Pedersen Ebbe

* 11.11.1839 i Døllefjelde

+ 30. 8.1900 i Maglemer, Hunseby

Gift 1. gang 12.10.1866 i Hunseby med

Karen Kirstine Jensdatter

* 5.12.1841 i Hunseby

+ 8. 9.1871 i Maglemer - 30 år

Gift 2. gang 14. 9.1872 i Hunseby med

Nielsine Pedersdatter

* 12. 5.1854 i Maglemer

+ 24.10.1875 i Maglemer - 21 år

Gift 3. gang 9. 4.1876 i Hunseby med

Ane Marie Frederiksdatter

* 16. 1.1852 i Maglemer

+ 24. 1.1895 i Maglemer - 42 år

Fra 1866 gårdfæster på 'Boesgård' under 'Knuthenborg'.

Han overtog fæstegården efter sin svigermor Barbara Nymand og frikøbte den af godset, men tilbagesolgte den igen i 1885 samtidig med, at han igen overtog fæstemålet.

Gården er på 51 tdr. land og ligger midt i Maglemer by - matr. 5a.

Iflg. kgl.bevilling af 23.12.1903 fik efterkommerne officiel tilladelse til at benytte efternavnet Ebbe.

Sønnen Peder overtog fæstemålet på gården 1.4.1897.

Efterkommere: (4. slægtled)

1. ægteskab: (Christen Pedersen Ebbe/Karen Kirstine Jensen)

1 Jens Nymand Pedersen Ebbe

* 21. 6.1867 i Maglemer, Hunseby

+ 25.11.1917 Maribo Sygehus - 50 år. Begr. i Hunseby.

Gift 8.11.1889 med

Karoline Margrethe Jensen

* 29.11.1870 i Radsted

+ 30. 1.1956 i Hunseby - 85 år

Parcellist og vognmand med mælkekørsel.

Ejendommen, der er fra 1845, har et jordtilliggende på 14 tdr.land.

Beliggende: matr.nr.: 32-34, Hunseby Strandvej.

Efterkommere: (5. slægtled)

fortsættes

a	<u>Karen</u> Kirstine Pedersen Ebbe	* 21. 7.1890	side 49
b	Laurits Pedersen Ebbe	* 13. 1.1892	- 51
c	Alfred Pedersen Ebbe	* 13.12.1892	- 51
d	Holger Pedersen Ebbe	* 23. 3.1894	- 54
e	Maren <u>Holga</u> Pedersen Ebbe	* 31. 3.1895	- 54
f	Oluf Pedersen Ebbe	* 3. 4.1897	- 54
g	Aage Pedersen Ebbe	* 12. 1.1899	- 55
h	Karlo Kristen Pedersen Ebbe	* 12. 3.1902	- 58
j	Helge <u>Ejby</u> Pedersen Ebbe	* 15. 8.1907	- 59

2 Rasmus Georg Pedersen Ebbe

* 5.12.1868 i Maglemer, Hunseby

Gartner. I 1890 opholdt han sig i Maglemer. Det er oplyst, at han rejste til Belgien, hvor han blev gift og fik en datter Nadja.

Den videre skæbne kendes ikke.



Christen, Ane og Karen Ebbe



Gunvor og Peder Ebbe



Jens og Karoline Ebbe

3 **Niels Peder Andreas Pedersen Ebbe**

* 20. 5.1870 i Maglemer, Hunseby
+ 27. 2.1956 i Maglemer, Hunseby - 86 år.

Gift med

Gunvor Seidenfaden

* 12. 6.1882 i Maglemer

+ 15.11.1948 i Maglemer - 66 år

Fra 1.4.1897 blev han gårdfæster på 'Boesgård' i Maglemer efter sin fader. Var en årrække medlem af Hunseby sogneråd.

Gunvor var søster til Ejner Seidenfaden, der blev gift med Peder's niece Karen. Der var ingen børn i ægteskabet.

Gården blev i 1948 overtaget af Peder's nevø Villy Seidenfaden.

4 **Carl Pedersen Ebbe**

* 30. 8.1871 i Maglemer, Hunseby
+ kendes ikke

Ved folketællingerne 1890 og 1901 opholdt han sig i Maglemer, hvor han var tjenestekarl. 1910 emigrerede han til Winnipeg, hvor han døde, så vidt vides uden efterkommere.

2. ægteskab: (Christen Pedersen Ebbe/Nielsine Pedersen)

5 **Lars Jørgen Pedersen Ebbe**

* 22. 2.1874 i Maglemer, Hunseby
+ 8. 4.1874 i Maglemer, Hunseby - 7 uger.

6 **Karen Kirstine Pedersen Ebbe**

* 25. 4.1875 i Maglemer, Hunseby
+ 23. 9.1932 i Maglemer - 57 år.

Gift 26.10.1894 med

Hans Peder Andersen

* 9. 4.1871 i Guldborg

+ 3. 1.1946

Maribo Sygehus - 75 år

Hans Peder Andersen var slagtermester og kretaurhandler i Maglemer - matr. 8b. Han stammede fra Guldborg, hvor faderen var tømrermester. Lærte slagterprofessionen i Soesmarke og var mestersvend i Skelstrup, før han etablerede sin egen forretning i Maglemer. Han drev forretningen i næsten 50 år, og den blev senere overtaget af sønnen Elers.

Efterkommere: (5. slægtled)

			fortsættes
a	<u>Dagny</u> Dortehea Ebbe Andersen	* 30. 5.1895	side 60
b	<u>Ivan</u> Ebbe Andersen	* 7.10.1896	- 60
c	<u>Rudolf</u> Ebbe Andersen	* 31.10.1897	- 60
d	<u>Ebba</u> Eleonora Ebbe Andersen	* 29. 5.1899	- 60
e	<u>Karla</u> Ebbe Andersen	* 21. 7.1900	- 62
f	<u>Dortehea</u> Christine Ebbe Andersen	* 10. 3.1902	- 62
g	<u>Elers</u> Julius Ebbe Andersen	* 21. 8.1903	- 62
h	<u>Villy</u> Ebbe Andersen	* 25. 9.1904	- 63
j	<u>Nina</u> Ebbe Andersen	* 9. 4.1907	- 63
k	<u>Rasmus</u> Ebbe Andersen	* 10. 3.1909	- 64
l	<u>Elva</u> Ebbe Andersen	* 3. 5.1911	- 65

3. ægteskab: Christen Pedersen Ebbe/Ane Marie Frederiksdatter
Ingen efterkommere.



Stående bagest:
Ebba, Ivan og Rasmus
foran: Elers
Nina
siddende:
Karen med Elva
Hans Peder med Rasmus



Bolette og
Hans Jørgen Ebbe
på deres Guldbryllupsdag 1945

E **Jørgen Pedersen Ebbe**

* 10. 2.1844 i Døllefjelde
 + 11. 5.1874 i Døllefjelde - 30 år.
 Gift 18. 2.1870 i Døllefjelde med

Ane Kirstine Poulsen
 * 13. 4.1849 i Langet
 + 4. 4.1901 i Døllefj.- 52 år

Gårdejer på 'Tostrupgård' matr. 4a i Døllefjelde.

Han overtog gården efter sin far i 1872, men døde allerede to år senere i en alder af kun 30 år.

Han efterlod sig sønnen Hans Jørgen på to og et halvt år.

Fire og en halv måned senere giftede hans enke sig med hans fætter Niels Tønnes Pedersen fra Bregninge, der samtidig fik adkomst til gården.

Niels var ældste søn af Peder Tønnesen, der var broder til Jørgens mor Margrethe Tønnesdatter fra 'Tønnesminde' i Bregninge.

Ved skifte efter Jørgen blev gården + indbo og besætning vurderet til kr. 14.000,-, der fordeltes med kr. 11.400,- til enken og kr. 3.400,- til sønnen Hans Jørgen.

Jørgens ældre broder Christen, der boede i Maglemer, blev formynder for Hans Jørgen.

Gården var i folkemunde blevet kaldt 'Peder Ebbes gård' eller blot 'Ebbes gård', hvorfor det var naturligt, at den ny gårdejer fortsatte med at kalde sig Ebbe. Mere herom under afsnit III C - side 117.

Efterkommer: (4. slægtled)

1 **Hans Jørgen Pedersen-Ebbe**

* 6. 9.1871 i Døllefjelde
 + 12. 8.1955 Nykøbing F. Sygehus - 84 år.
 Gift 27.12.1895 i Østofte med

Marie Bolette Hansen Bækkel
 * 23. 3.1875 i Østofte
 + 29. 4.1948 i Sløsse - 73 år

Gårdejer i Sløsse matr. 3a fra 8.1.1896. Hovedbygningen og to udlænger er opført efter en brand i 1892. Laden er opført i 1912. Til gården hører et jordtilliggende på 42 tdr. land.

Harald overtog gården 1942, hvorefter Hans Jørgen og Bolette flyttede til et hus, som de byggede i nærheden af gården.

Hans Jørgen døde af indre kvæstelser efter en ulykke på gården, hvorved han blev klemt mellem en lastbil og en halmpræsser.

Efterkommere: (5. slægtled)

		fortsættes
a	Jørgen Peder Harald Pedersen	* 17.12.1896 side 66
	En dødfødt søn	* 17. 6.1898
b	Age Christian Pedersen Ebbe	* 18. 5.1901 - 66
c	Ivar Harald Pedersen Ebbe	* 14. 8.1903 - 66



Stående bagest:
Julie
siddende f.v.:
Julie's mor og
Jens Peder Jensen
i midten: Poula

Nederst tv.:
Margrethe Jensen

Nederst t.h.:
Poula Jensen



F **Kirsten Pedersdatter**

* 17. 7.1847 i Døllefjelde

+ 4. 9.1889 i Rørbæk, Saksøbing Lds. - 42 år.

Gift 1. gang 22. 1.1869 med

Claus Jensen

* 11. 5.1841 Rørbæk

+ 25. 3.1877 i Rørbæk - 36 år

Gift 2. gang 10. 8.1877 med

Hans Rasmussen

* ca.1849

+ 26. 1.1887 i Rørbæk - 38 år

Gift 3. gang 25. 1.1889 med

Jens Jørgen Olsen

* ca.1859 i Nr. Alslev

+ kendes ikke.

Kirsten var gift første gang med Claus Jensen, der var gårdfæster på 'Bertelsgård' Orebyvej 126 - matr.nr.7 i Rørbæk. Hans far, bedstefar og oldefar havde været fæstebønder på gården fra før 1763.

Claus Jensen frikøbte gården i 1870 for 8500 Rdl.

Han var kun 36 år, da han døde. Han efterlod sig tre børn. Desuden var to børn døde som spæde.

Kirstens anden ægtemand Hans Rasmussen var oprindelig tømrer, men blev gårdejer ved sit giftermål. Dette ægteskab varede i godt ni år. Der var en søn. To andre børn var døde hhv. 13 og 10 måneder.

Kirsten døde ca. 7 måneder efter, at hun var blevet gift tredje gang.

Enkemanden Jens Jørgen Olsen flyttede fra gården i 1890. 2 år senere

blev den overtaget af Niels Peder Nielsen Lang - født på nabogården matr. 5a af Rørbæk - nevø af Gertrud Nielsdatter gift med Peder Tønnesen - afsnit III - side 113.

Efterkommere: (4. slægtled)

1. ægteskab: (Kirsten Pedersdatter/Claus Jensen)

1 **Birthe Margrethe Jensen**

* 17.11.1869 i Rørbæk, Saksøbing Landsogn

+ 9. 4.1906 i Grønge - 36 år. Begravet på Toreby kirkegård.

Konfirmeret i Saksøbing Kirke 1884.

Ved FT 1890 er hun opført som logerende udenfor hjemmet i Rørbæk.

Ved FT 1901 og 1906 tjente hun på 'Boesgård' i Maglemer hos sin fætter Peder Ebbe. Men de sidste par måneder, inden hun døde, opholdt hun sig hos sin broder Frederik på gården i Grønge.

2 **Jens Peder Jensen**

* 22. 3.1871 i Rørbæk, Saksøbing Lds.

+ 1929 - 57 år

Gift 9. 4.1901 med

Kirstine Julie Poulsen

* 4. 1.1871 i Herritslev

+ 16. 1.1962 - 91 år

Jens Peder Jensen købte i 1903 'Ellegård' i Døllefjelde, matr. 10a og drev den indtil sin død i 1929.

Hans enke drev gården videre med svigersønnen og datteren som bestyrerpar. Gården er på 70 tdr.land.

1. januar 1943 overtog svigersønnen Arnold Pilemand gården.

Den var indtil 1856 fæstegård under 'Alholm'.

Efterkommer: (5. slægtled)

a Pcula Marie Kirsten Jensen

* 26. 6.1901

fortsættes

side 67



T.V.:
Nicoline og
Claus Rasmussen

Nederst t.v.:
Lucie og
Frederik Jensen Sur

Nederst t.h.:
Holger og Ketty
Rasmussen

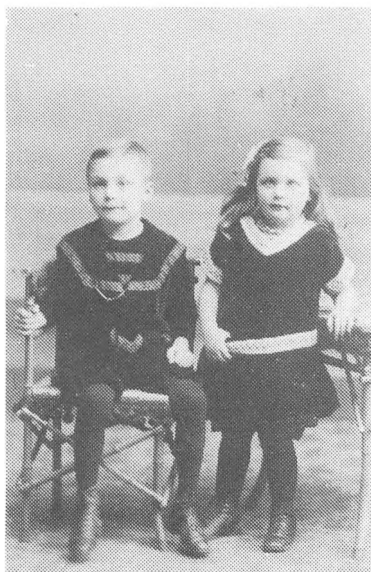

3 **Christian Frederik Jensen Sur**

* 21. 4.1872 i Rørbæk, Saksøbing Lds.
 + 29.11.1947 i Grænge, Toreby - 73 år
 Gift 12.10.1900 med

Maren Lucie Rasmussen
 * 16. 9.1869 i Grænge
 + 12. 4.1959 i Grænge - 89 år

Gårdejer. Han overtog sine svigerforældres gård - matr. 16a i Grænge 1900 og blev fjerde generation på slægtgården, hvis historie går helt tilbage til 1665. Gården er på 60 tdr.land. Han var medlem af sognerådet 1913-1917. Sønnen Arnold overtog gården i forpagtning 1.juni 1944. I h.t. navnebevis meddelt 4. 6.1908 af politimesteren i Saksøbing er fulde navn Christian Frederik Jensen Sur. Familien benytter dog stavemåden Suhr. Efterkommere: (5. slægtled)

fortsættes

a	Kristine Jensen Sur	* 24. 2.1901	side 68
b	Arnold Jensen Sur	* 28. 4.1908	- 68

4 **Johanne Marie Jensen**

* 23. 8.1873 i Rørbæk, Saksøbing Lds.
 + 17. 7.1874 i Rørbæk - 11 måneder

5 **Hans Jørgen Jensen**

* 30.10.1876 i Rørbæk, Saksøbing Lds.
 + 2. 3.1877 i Rørbæk, Saksøbing Lds. - 4 måneder.

2. ægteskab: (Kirsten Pedersdatter/Hans Rasmussen)

6 **Claus Rasmussen**

* 26.10.1878 i Rørbæk, Saksøbing Lds.
 + 25. 8.1964

Gift 20.5.1905 i Finderup Kirke med Kirsten Nicoline Olsen
 * 14.11.1881 i Nordrup s.
 + 7.11.1970 - 89 år

Ved FT i 1890 boede han hos sin stedfar Jens Jørgen Olsen på gården i Rørbæk. I 1901 tjente han på sin broders gård i Grænge. Blev senere barber i Høng. Efterkommere: (5. slægtled)

fortsættes

a	Holger Claudius Rasmussen	* 25. 7.1906	side 69
b	Ketty Margrethe Rasmussen	* 2. 8.1908	- 70

7 **Kirsten Rasmussen**

* 18. 2.1883 i Rørbæk, Saksøbing Lds.
 + 14. 3.1884 i Rørbæk, Saksøbing Lds. - 13 måneder.

8 **Anders Rasmussen**

* 8. 7.1884 i Rørbæk, Saksøbing Lds.
 + 8. 5.1885 i Rørbæk, Saksøbing Lds. - 10 måneder.

3. ægteskab: Ingen efterkommere.



Margrethe Kristensen



Peder Pedersen



Karen, Amalie og Laura



Ingeborg Hemmingsen



Ester og Johs. Hemmingsen



Ingeborg g. Raahauge



Vilhelm, Inger, Aage og Kjeld Raahauge

Efterkommere af

Maren Kirstine Christensdatter og Rasmus Pedersen Pommer – side 11

I B 3

5. slægtled:

- a **Ane Margrethe Kristensen** * 17.10.1868 i Bregninge
+ 22.10.1949 i Eskildstrup
Margrethe blev født 4 år før forældrene blev gift. Derfor efternavnet Kristensen. Hun voksede op hos sin mormor i Bregninge.
Hun blev gift 7.11.1892 i Ønslev Kirke med
husmand Lars Peder Hemmingsen * 4.8.1863 i Nr.Kirkeby
+ 1911
- De boede i Sundby, Stadager sogn.
Da hun blev enke flyttede hun og hendes børn for en tid til sin mor på Ønslev Mark. Senere blev hun husbestyrerinde i Bruntofte eller Stubberup hos en, der hed Mads. Her var hun i mange år, indtil han døde. Derefter blev hun husbestyrerinde hos enkemand Christian Jørgensen i Eskildstrup. Hun ligger begravet på Eskildstrup Kirkegård i Christian Jørgensens familiegravsted.
Efterkommere: (6. slægtled)
- 1) **Karl Johannes Hemmingsen** * 9. 4.1894 Sundby, Stadager
+ 14.10.1987 i København
Gift med Ester Dagny Hermansen * i Silkeborg
Maler.
Efterkommere: (7. slægtled)
- a) **Erik Lars Peder Hemmingsen** * 11. 9.1916
+ 8. 2.1990
Gift med Elly Ellishøj Nielsen.
Efterkommere: (8. slægtled)
- aa **Steen Hemmingsen** * 21. 4.1949 i København
ab **Finn Hemmingsen** * 14. 1.1954 i København
- b) **Ilsa Gøtzsche Hemmingsen** * 19. 9.1932 i København
Gift med Hans Rostrup. Bosiddende i Lyngby.
Efterkommer: (8. slægtled)
- aa **Tina Rostrup** * 10. 4.1965
- 2) **Ingeborg Johanne Hemmingsen** * 28. 3.1895 Sundby, Stadager
+ 3. 7.1984 i Nykøbing F
Gift 23.1.1917 i Ønslev Kirke med
Theodor Vilhelm Raahauge Christensen * 5.3.1890 + 5. 3.1971
Gårdejer i Oustrup i ca. 30 år.
Ingeborg var bosiddende i Nykøbing.
Efterkommere: (7. slægtled)
- a) **Kresten Vilhelm Raahauge** * 6. 9.1917 i Sørup, Eskilstr.
Gift med Olga Rigmor Helene Larsen + 24. 7.1992 i Nykøbing F
Købmand i Højbrogade Nykøbing F. fra 1954 til 1988
Efterkommere: (8. slægtled)

- aa Ulla Raahauge * 8.10.1945 i Nykøbing F
Skolekonsulent
- ab Inge Raahauge * 23. 9.1951 i Nykøbing F
cand. jur.
Gift med Per Teglborg, cand.jur.* 25.10.1952
Bosiddende i Valby.
Efterkommere: (9. slægtled)
- ba Henrik Teglborg * 11.09.1987 i Valby
- bb Mette Teglborg * 28.12.1988 i Valby
- ac John Gregers Raahauge * 22. 7.1965 i Nykøbing F
Bankfuldmægtig
- b) Inger Margrethe Raahauge * 4.12.1920 Oustrup, Eskilstr.
Gift med Poul Jensen, gårdejer i Systofte fra 1960-1986.
Efterkommere: (8. slægtled)
- aa Bent Erik Raahauge * 10. 3.1940 i Stubberup
Vognmand i København
- ab Kurt Jan Raahauge Jensen * 7. 6.1945 i Sillestrup
Mekaniker
Gift med Mona Nielsen
Efterkommere: (9. slægtled)
- ba Jesper Raahauge Jensen * 5. 7.1976 i Idestrup
- bb Brian Raahauge Jensen * 24. 7.1978 i Idestrup
- bc Morten Raahauge Jensen * 16. 3.1983 i Idestrup
- ac Knud Ebbe Raahauge Jensen * 24. 3.1949 i Sillestrup
Chef i Arbejdsmiljøfonden i København
Gift med Hanne Hansen
Efterkommere: (9. slægtled)
- ba Claus Raahauge Jensen * 26. 8.1975 i Rødovre
- bb Tina Raahauge Jensen * 5. 5.1979 i Rødovre
- ad Nina Inge Raahauge Jensen * 3.10.1950 i Sillestrup
Advokatsekretær
Gift med Benny Blixt
Efterkommere: (9. slægtled)
- ba Renè Blixt * 22. 4.1975 i Ishøj
- bb Søren Blixt * 3.12.1979 i Greve
- c) Johannes Aage Raahauge * 25. 4.1924 Oustrup, Eskilstr.
+ 13. 9.1984 i Nykøbing F.
Havneforvalter.
Gift med Birgit Hansen. Ingen efterkommere.

- d) **Rasmus Kjeld Raahauge** * 19. 7.1926 Oustrup, Eskilstr.
+ 25. 7.1986 i Toreby
Gårdejer på 'Åmarksgård' i Toreby i ca. 30 år.
Gift med Emma Skov.
Efterkommere: (8. slægtled)
- aa **Dines Christian Skov Raahauge** * 19. 7.1953 i Toreby
Gårdejer 'Åmarksgård', Toreby, overtaget efter sin far.
Lever i parforhold med Susanne Søj.
Efterkommere: (8. slægtled)
- ba **Chris Skov Raahauge** * 4. 1.1990 i Toreby
bb **Lærke Skov Raahauge** * 22.10.1991 i Toreby
- ab **Connie Katrina Skov Raahauge** * 20.11.1957 i Toreby
Lever i parforhold med Pauli Larsen
Efterkommere: (9. slægtled)
- ba **Lena Pauli Skov Raahauge** * 9. 9.1980 i Sundby
bb **Daniel Skov Larsen** * 14. 4.1991 i Sundby
- b **Peder Pedersen** * 28. 3.1871 i Bregninge
+ 7. 8.1947 Virket, Falkerslev
I smedelære hos smeden i Klodskov omkring 1890. Senere smedemester i Virket, hvor han endvidere drev vognmandsforretning.
Det var en af de første autovognmandsforretninger på Falster.
Gift 27.3.1896 i Karleby med Birthe Marie Olsen (* 1866 + 1933)
Efterkommere: (6. slægtled)
- 1) **Sigurd Oluf Pedersen** * 18. 3.1897 Virket
Musiker. Ugift. Døde af TB.
+ 1. 7.1917 Virket
- 2) **Johannes Pedersen** * 8. 2.1906 i Virket
+ 11. 2.1906 i Virket
- c **Hanne Kristine Pedersen** * 18. 8.1875 i Tågensø
+ 2. 9.1902 Hullebæk, Systofte
Omkring 1890 var hun tjenestepige på en gård i Byskov.
Gift 11.11.1898 i Ønslev Kirke med
Hans Christian Nielsen (* 27.3.1867 i Rågelunde + 1935 i Bruntofte)
Husmand i Hullebæk. Ingen biologiske efterkommere.
Efter henved 20 år som enkemand giftede Christian sig med sin husbestyrerinde Hanne Olsen, der havde været husbestyrerinde hos ham i mange år. Forinden vielsen havde de taget hendes brorsøn Arne Olsen i i pleje. Hanne Olsen var søster til hans svoger Peder Pedersens kone.
Parret boede først i Stubberup og derefter ved Bruntofte-skoven.
- d **Karen Pedersen Pommer** * 17. 3.1878 Tokkerup, Kettinge
+ 23.11.1911 i Lidstrup
Købmand i Lidstrup. Ugift. I h.t. kgl bevilling af 28.3.1905 fik hun sammen med søsteren Karen tilladelse til at føre navnet Pommer efter Pedersen. Ingen efterkommere.



Amalie og Laurits Edske



Stående bagest f.v.:
Jens, Tage, Asger, Gerd, Gudrun
forrest f.v.:
Frode, Grethe, Sigurd og Aase

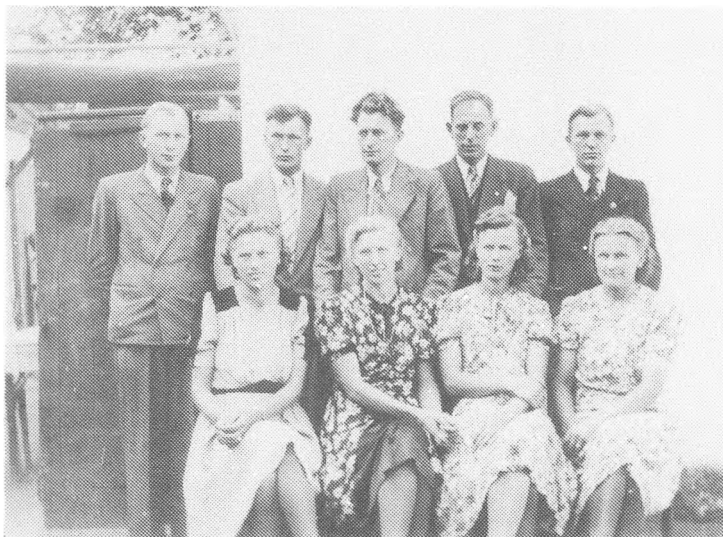

Bagest f.v.: Frode, Jens, Asger, Tage og Sigurd
foran f.v.: Grethe, Aase, Gerd og Gudrun.

- e **Amalie Pedersen** * 13.12.1879 Tokkerup, Kettinge
+ 4.12.1962 i Ønslev
- Gift 2.12.1900 med gårdejer Niels Laurits Larsen Edske, 'Skyllebækgård'
- matr. 6a - Ønslev. (* 3.2.1876 Ønslev Mark + 26.6.1964)
Gården, der er på ca. 17 ha, har siden 1764 været drevet af slægten
Edske - som fæstegård indtil 1807, da den blev frikøbt af Vestenborg
Gods og de falsterske krongodsere.
Laurits Edske har skrevet adskillige historier om falsterske forhold,
bl.a. 'Gamle falsterske Spillemand', (gengivet i Loll.Falsters histo-
riske Arbog 1942).
Efterkommere: (6. slægtled)
- 1) **Jes Asger Larsen Edske** * 14. 2.1905 i Ønslev
Mekaniker. Bosiddende i Ønslev.
Gift med Ase Rigmor Erika Høier
Efterkommere: (7. slægtled) * 13. 8.1989 i Ønslev
* 2. 5.1908 i Eskilstrup
- a) **Frede Laurits Høier Edske** * 19. 9.1928 i Ønslev
Gift med Inge Petersen * 18.12.1936 i København
Bosiddende i Brønshøj.
Efterkommere: (8. slægtled)
- aa **Preben Høier Edske** * 25. 3.1958 i København
Gift 7.4.1990 med Anette Frejvald Petersen
Efterkommer: (9. slægtled)
- ba **Jonas Frejvald Edske** * 20. 3.1992 i Herlev
- ab **Bjarne Høier Edske** * 7. 6.1962 i København
Gift med Winnie Andersen * 22. 8.1962
Efterkommer: (9. slægtled)
- ba **Josephine Høier Andersen** * 24. 5.1991 i Herlev
- b) **Aase Birthe Høier Edske** * 13. 2.1933 i Ønslev
Gift med Holger Valentin * 8. 5.1921 i Eskilstrup
Bosiddende i Sdr. Alslev.
Efterkommere: (8. slægtled)
- aa **Henrik Edske Valentin** * 8. 8.1954 i Ønslev
Efterkommer: (9. slægtled)
- ba **Henriette Valentin** * 24. 1.1988 i Systofte
bb **Helene Valentin** * 18. 7.1991 i Bangsebro
- ab **Niels Edske Valentin** * 2. 8.1957 i Sdr. Alslev
Gift 15.6.1991 i Nykøbing F med Karin Nielsen
- c) **Vagn Ernst Rasmus Høier Edske** * 12. 8.1938 i Ønslev
Gift med Betty Pedersen * 1. 3.1942 i Eskilstrup
Bosiddende i Kastrup.
Efterkommere: (8. slægtled)
- aa **Claus Høier Edske** * 19. 2.1965 i Kastrup
ab **Karina Høier Edske** * 29.10.1972 i Kastrup

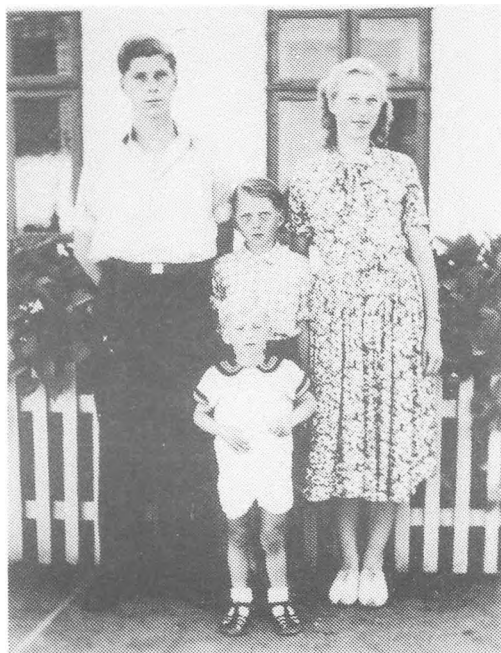

Herover:
Asger Edske's
75-års fødselsdag 1980
stående f.v.:
Frede, Arne og Vagn
siddende f.v.:
Rigmor, Asger og Birthe

T.v.:
Frede, Birthe,
Vagn og Arne

- d) Arne Knud Høier Edske * 7. 8.1945 i Ønslev
 Gift med Susanne Lyngby Peitersen * 10. 1.1954 i Klodskov
 Bosiddende i Ønslev.
 Efterkommere: (8. slægtled)
- aa Anita Lyngby Høier Edske * 7.12.1977 i Ønslev
 ab Allan Lyngby Høier Edske * 28. 9.1979 i Ønslev
- 2) Gudrun Johanne Larsen Edske * 23. 4 1907 i Ønslev
 Gift med Thorlund Svendsen, mekaniker. + 14.12.1983
 Bosiddende i Ø. Kippinge.
 Efterkommere: (7. slægtled)
- a) Bent Mogens Thorlund Svendsen * 11.11.1927 i København
 Gift med Else Larsen.
 Efterkommere: (8. slægtled)
- aa Ole Steen Svendsen * 4. 9.1951 i Ø.Kippinge
 Gift med Birgit Christensen
 Efterkommere: (9. slægtled)
- ba Jeanne Svendsen * 12. 7.1976 i Nr.Vedby
 bb Simon Svendsen * 3.10.1978 i Nr.Vedby
- ab Benny Ove Svendsen * 20. 1.1954 i Ø.Kippinge
 Gift med Vivi Rasmussen
 Efterkommere: (9. slægtled)
- ba Jimmy Pihl Svendsen * 28. 4.1978 i København V
 bb Jeanette Pihl Svendsen * 12. 7.1981 i Engestofte
 bc Maria Pihl Svendsen * 9. 3.1983 i Toreby
 bd Ida Weit Svendsen * 28. 5.1988 i Ø.Ulslev
- b) Kirsten Marie Thorlund Svendsen * 12. 2.1929 i Ø. Kippinge
 + 15. 8.1931
- c) Niels Erik Thorlund Svendsen * 25. 9.1930 i Ø. Kippinge
 Indehaver af karosseriværksted i Ø.Kippinge.
 Gift med Inger Raae.
 Efterkommere: (8. slægtled)
- aa Kurt Ingvar Thorlund Svendsen * 29. 8.1951 i Vålse
 Gift med Linda Andersen
 Efterkommere: (9. slægtled)
- ba Karin Thorlund Svendsen * 27. 8.1980 i Eskildstrup
 bb Renè Thorlund Svendsen * 24. 6.1983 i Eskildstrup
- ab Leif Flemming Thorlund Svendsen * 26. 8.1954 i Vålse
 Gift med Britta Andersen
 Efterkommere: (9. slægtled)
- ba Susanne Karina Thorl. Svendsen * 12.6.1984 i Ovstrup

- d) Poul Arne Thorlund Svendsen * 5. 7.1933 i Ø. Kippinge
 + 11. 2.1989 i Ø. Kippinge
 Mekaniker. Indehaver af Øster Kippinge Autoværksted.
 Gift med Margit Pedersen.
 Efterkommere: (8. slægtled)
- aa Kurt Thorlund Svendsen * 9. 6.1956 i Ø.Kippinge
 ab Bjarne Thorlund Svendsen * 15.12.1959 i Ø.Kippinge
 ac Marianne Thorlund Svendsen * 26. 3.1961 i Ø.Kippinge
- 3) Tage Gunnar Larsen Edske * 20. 3.1909 i Ønslev
 Gartner i Bruntofte. * 12. 5.1952
 Gift med Ebba Mose Andersen * 9. 6.1914 i Odense
 Efterkommere: (7. slægtled)
- a) Jutta Edske * 24. 3.1940 i Bruntofte
 Gift med Erhard Rosenow * 10. 9.1939 i Berlin
 Ingen efterkommere. Bosiddende i Augustenborg.
- b) Anne Margrethe Amalie Edske * 12. 7.1941 i Bruntofte
 Gift Viggo Christian Thomsen. * 19. 7.1938 i Hjallelse.
 Ægteskabet opløst. Efterkommere: (8. slægtled)
- aa Henrik Thomsen * 3.11.1961 i Hjallelse
 Gift med Helle Aagaard * 17. 5.1967 i Odense
 Efterkommer: (9. slægtled)
- ba Kasper Aagaard Thomsem * 29. 6.1990 i Hårby F
- ab Margrethe Thomsen * 26. 2.1963 i Hjallelse
 Gift med Birger Hoel * 19. 1.1960 i København N
 Efterkommere: (9. slægtled)
- ba Maria Hoel * 31.12.1988 i Hårby F
 bb Louise Hoel * 27. 5.1991 i Hårby F
- c) Finn Gunnar Larsen Edske * 16. 7.1944 i Bruntofte
 Gift med Esther Christensen * 16.11.1945 i Gråsten
 Ægteskabet opløst.
 Efterkommere: (8. slægtled)
- aa Tage Gunnar Larsen Edske * 12. 5.1976 i Aabenraa
 ab Tanja Edske * 26.10.1979 i Aabenraa
 ac Finn Bech Edske * 3.10.1986 i Nordborg
- d) Anders Bjarne Larsen Edske * 8. 5.1951 i Bruntofte
 Gift med Annette Nanche Hansen * 26. 9.1959 i Odense
 Efterkommere: (8. slægtled)
- aa Lea Astrid Edske * 12. 6.1985 i Odense
 ab Jarl Alexander Edske * 15.11.1987 i Odense

- 4) **Gerd Kirsten Larsen Edske** * 2. 1.1911 i Ønslev
 + 28. 4.1986 i Saksøbing
 Gift med Thorvald Jensen, vognmand, Guldborg (død 2.1.1974)
 Efterkommere: (7. slægtled)
- a) **Kirsten Solveig Eske Jensen** * 30.12.1937 i Guldborg
 Gift med Helge Jørgensen * 11. 7.1925 i Radbjerg
 Efterkommere: (8. slægtled)
- aa **Henrik Elo Jørgensen** * 22. 4.1970 i Nykøbing F
- b) **Søren Jakob Eske Jensen** * 16. 6.1943 i Guldborg
 Gift med Britta Sørensen
 Efterkommere: (8. slægtled)
- aa **Martin Eske** * 17.10.1984 i Horsens
- c) **Hanne Dorte Eske Jensen** * 16. 8.1945 i Guldborg
 Gift med Lars Andersen
 Efterkommere: (8. slægtled)
- aa **Laila Eske Andersen** * 9. 2.1968 i Skælskør
- 5) **Jens Arne Larsen Eske** * 21. 5.1913 i Ønslev
 + 7.12.1985 i Ønslev
 Gårdejer på 'Skyllebækgård' i Ønslev, som han overtog efter sin far.
 Gift med Gerda Belling * 30. 1.1917 i Lundby
 Efterkommere: (7. slægtled)
- a) **Bodil Elisabeth Belling Eske** * 2.10.1945 i Ønslev
 Gift med Ole Hansen.
 Efterkommere: (8. slægtled)
- aa **Carsten Eske Hansen** * 26. 8.1968 i Ringsted
 ab **Dorthe Eske Hansen** * 23. 7.1971 i Ringsted
- b) **Niels Laurids Belling Eske** * 13. 7.1947 i Ønslev
 Gift med Mette Pedersen + dec.1984
 Efterkommere: (8. slægtled)
- aa **Jacob Belling Eske** * 4. 2.1977 i Ølstykke
- c) **Gurli Birgitte Belling Eske** * 3. 4.1952 i Ønslev
 Gift med Steen Møller.
 Efterkommere: (8. slægtled)
- aa **Sarah Eske Møller** * 23. 2.1981 i Sennels
 ab **Signe Eske Møller** * 8. 4.1984 i Sennels

- 6) Aase Karen Larsen Edske * 21. 6.1914 i Ønslev
 Gift med Folmer Henriksen, gårdejer i Kartoffe.
 Efterkommere: (7. slægtled)
- a) Lars Jørn Edske Henriksen * 12.10.1938 i Ønslev
 Gift med Jytte Rasmussen
 Efterkommere: (8. slægtled)
- aa Michael Edske Henriksen * 21. 1.1961 i København
- ab John Edske Henriksen * 24.11.1964 i København
 Gift med Helle.
 Efterkommer: (9. slægtled)
- ba Martin Henriksen * 21. 5.1990 i Greve Strand
 bb Mathias Henriksen * 19. 2.1992 i Greve Strand
- ac Henning Edske Henriksen * 22. 4.1966 i Greve Strand
- b) Inge Jytte Edske Henriksen * 24. 1.1940 i Vålse
 Gift med Orla Larsen
 Efterkommere: (8. slægtled)
- aa Jane Edske Larsen * 3.10.1966 i Sakskøbing
 ab Henrik Edske Larsen * 10. 4.1970 i Nykøbing F
- c) Anne Birgit Edske Henriksen * 6. 7.1941 i Vålse
 Gift med Ernst Stryger, vognmand i Guldborg
 Efterkommere: (8. slægtled)
- aa Tina Stryger * 27. 4.1968 i Guldborg L
 ab Søren Stryger * 19. 5.1970 i Guldborg L
 ac Torben Stryger * 13.10.1973 i Guldborg L
- d) Per Erling Eske Henriksen * 24. 8.1942 i Vålse
 Gårdejer i Kartoffe. Gift med Annelise Ljunggren.
 Efterkommere: (8. slægtled)
- aa Rasmus Eske Henriksen * 18.11.1983 i Kartoffe
- e) Klaus Henrik Eske Henriksen * 28. 5.1946 i Vålse
 Gift med Birgitte Løje. Bosiddende i Guldborg.
 Efterkommere: (8. slægtled)
- aa Natasha Helene Eske Henriksen * 5. 6.1975 i Guldborg L
 ab Ann-Karina Eske Henriksen * 23. 9.1976 i Guldborg L
 ac Marie-Louise Eske Henriksen * 5. 2.1983 i Guldborg L
- 7) Grethe Rigmor Larsen Edske * 16. 6.1916 i Ønslev
 Gift Holger Christensen.
 Efterkommere: (7. slægtled) * 5. 4.1921 + 6. 7.1955

- a) **Lars Edske Christensen** * 5. 1.1942 i Vålse
 Smed på Nykøbing F Sukkerfabrik
 Gift med Ingelise Borregaard Hansen
 Efterkommere: (8. slægtled)
- aa **Bjarne Edske Christensen** * 12. 4.1965 i Nykøbing F
 ab **Tina Borregaard Christensen** * 27. 5.1969 i Nykøbing F
- b) **Dorthe Edske Christensen** * 3. 9.1945 i Orehoved
 Gift med Mogens Kildsgaard Jensen. Ægteskabet opløst.
 Bosiddende i Nysted.
 Efterkommere: (8. slægtled)
- aa **Lise Kildsgaard Jensen** * 7. 3.1969 i København
 ab **Jens Kildsgaard Jensen** * 27. 9.1970 i Nykøbing F
- 8) **Hans Sigurd Larsen Edske** * 23. 3.1918 i Ønslev
 Gift med Lilly Gier. Ægteskabet opløst 1956
 Efterkommere: (7. slægtled)
- a) **Cyril Edske** * 7. 4.1944 i Tingsted
 Gift med Kirsten Bjørklund Jensen
 Efterkommere: (8. slægtled)
- aa **Karina Edske** * 6. 9.1969 i Roskilde
 ab **Claus Edske** * 23.11.1977 i Roskilde
- b) **Niels Wilhelm Green Edske** * 10. 7.1948 i Nr. Vedby
- c) **Mona Edske** * 5.11.1952 i Sundby, Nyk.F
 Stewardesse.
 Gift med Niels Svendsen. Bosiddende i Dragør.
 Efterkommere: (8. slægtled)
- aa **Jonas Svendsen** * 23. 9.1977 i Dragør
 ab **Sara Svendsen** * 23. 1.1984 i Dragør
- 9) **Peder Frode Larsen Edske** * 27. 5.1919 i Ønslev
 Gift med Viola Kathrine Ingeborg Andersen * 26.11.23 i Blands
 Bosiddende i Eskildstrup.
 Efterkommere: (7. slægtled)
- a) **Tom Preben Edske** * 12. 8.1944 i Ønslev
 Gift med Diana Evelyn Jennings * 7.11.1940 Tanga,
 Lods i East London, Sydafrika. Tanzania
 Midlertidigt udstationeret i Walvis Bay, Namibia
- b) **Lis Bente Edske** * 5. 4.1949 i Eskildstrup
 Gift med Finn Sejr Carlsen
 Bosiddende i Videbæk
 Efterkommere: (8. slægtled)
- aa **Nynne Gro Carlsen** * 31. 8.1970 i Nr. Nissum
 ab **Mikkel Edske Carlsen** * 1. 3.1976 i Opsund

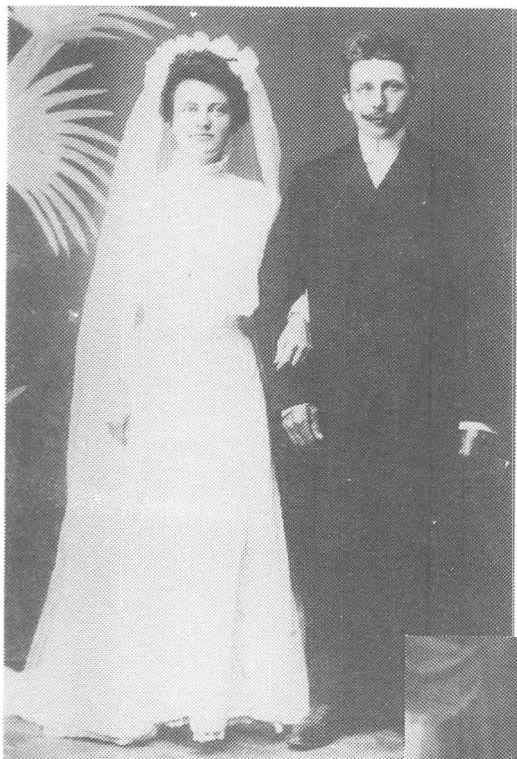

T.v.:
Laura og Carl Petersen

Herunder:
Karen, Skat og Helge

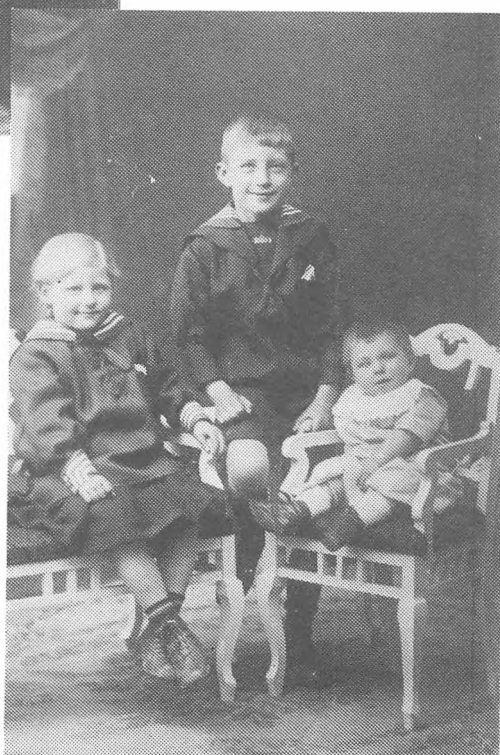

- f **Laura Marie Pedersen Pommer** * 17. 8.1883 Tokkerup, Kettinge
+ 17. 9.1944 St. Elisabeths Hosp
- Sygeplejerske.
Gift 16.1.1910 i Ønskev Kirke med
Carl Christian Petersen * 25. 5.1879 i Kraghave
+ 15. 5.1957 i Nykøbing F
- Murermester og entreprenør i firmaet Laur. Larsens Eftf.
Var bosiddende Gaabensevej 105, Nyk. F.
Begge er begravet på Ndr. Kirkegård i Nykøbing.
Laura fik i h.t. kgl. bevilling af 28.3.1905 tilladelse til sammen med
sin søster Karen, at føre efternavnet Pommer efter Pedersen.
Efterkommere: (6. slægtled)
- 1) **Skat Rasmus Pommer Pedersen** * 8.12.1910 i Nykøbing F.
+ 26. 7.1981 i Købhvn.F
- Kaldt: 'Skat P' - Frugtgrosserer.
Gift 1.6.1936 i Tarm m. Karen Jespersen * 30. 5.1912 i Egvad
Ingen Efterkommere.
- 2) **Karen Pommer** * 4.12.1914 i Nykøbing F.
Porcelænsmalerinde.
Døbenavn: Johanne Karen Pommer Pedersen. Navneændring 1955.
Gift 21. 8.1935 i Nykøbing F. Klosterkirke med bygningskonstruktør
Niels Peder Thorkild Sørensen * 3. 2.1911 i Nykøbing F
Ægteskabet opløst 1945.
Gift 2. gang 1948 i Vor Frelzers Kirke med
assurandør Henning Larsen * 14.12.1900
Ægteskabet opløst 1951.
Efterkommere: (7. slægtled)
1. ægteskab:
- a) **Merethe Pommer Sørensen** * 26.10.1936 i Nykøbing F
Medhjælper i huset hos en præstefamilie i Vanløse.
- b) **Hanne Pommer Sørensen** * 3. 7.1938 i Nykøbing F
Stewardesse
Gift 14.6.1965 i New York med
direktør William Tonnelé Thrush jr. * 24. 6.1917 i New York
Bosiddende: 82nd Str. New York
Efterkommere: (8. slægtled)
- aa **William Tonnelé Thrush II** * 3. 1.1964 i New York
kaldet: Ycaza
- ab **Duke Pommer Thrush** * 14. 1.1965 i New York
- ac **Hanne Pommer Thrush jr.** * 9. 4.1972 i New York
kaldet: Poppy
- c) **Søren Pommer Sørensen** * 16.10.1942 i Nykøbing F
Bygningsingeniør.
Gift 10.12.1965 i Horsens Klosterkirke med børnehavepædagog
Else Johanne Petersen * 18. 5 1947 i Brenderup F
Bosiddende i Albertslund.
Efterkommere: (8. slægtled)
- aa **Janne Pommer Sørensen** * 2. 6.1966 i Horsens
Læser til civilingeniør. Bosiddende i Lyngby

- ab **Mette Pommer Sørensen** * 17.10.1968 i Horsens
Lærerinde. Gift med Erik Brade. Bosiddende i Haslev.
Efterkommer: (9. slægtled)
- ba **Amalie Pommer Brade** * 2. 2.1992 i Haslev
2. ægteskab:
- d) **Kristian Pommer** * 28. 6.1949 i København S
Komponist og musiker.
Gift 1984 i Kirke Sonnerup kirke med Charlotte Munch.
Ægteskabet opløst ca. 1988.
Lever i parforhold med Jeanette Johnsen.
Efterkommer: (8. slægtled)
- aa **Hector Alexander Truds
Willebaldus Munch Pommer** * 22. 1.1985 i K.Sonnerup
- ab **Carl Johannes Vincent
Johnsen Pommer** * 12.12.1991 i K.Hyllinge
- 3) **Helge Pommer Pedersen Fønnesborg** * 6. 8.1918 i Nykøbing F.
Oprindelig boghandlermedhjælper, senere fabrikant.
Navneforandring ca. 1940 fra Pedersen til Fønnesborg.
Kalder sig dog for det meste Helge Pommer.
Gift 1. g. 6. 1.1946 i Søllerød Kirke med Aase Nathansen.
Ægteskabet opløst 1948.
Gift 2. g. 2. 4.1960 i Taksigelses Kirke med
tandlægesekretær Nina Horn * 18. 9.1938
Efterkommere: (7. slægtled)
1. ægteskab:
- a) **Morten Pommer Fønnesborg** * 26. 6.1946 i København SV
Fra 1971 lærer i Sydfalster Kommune. Fra 1977 til 1991 skole-
konsulent samme sted. Derefter skoleinspektør i Brørup.
Gift 19.11.1971 på Væggerløse Rådhus med
sygehussekretær Jane Grethe Jensen * 17.11.1949 i Græshave
Bosiddende i Brørup, Ribe Amt.
Efterkommere: (8. slægtled)
- aa **Rasmus Pommer Fønnesborg** * 5. 5.1973 i Idstrup
Lærerstuderende
2. ægteskab:
- b) **Chresten Pommer Fønnesborg** * 30. 4.1961 i København S
Oprindelig automekaniker, nu disponent
Gift 29.11.1986 i Hørsholm Kirke med
kontorassistent Bethina Kongsbak * 16. 1.1962
Efterkommer: (8. slægtled)
- aa **Kenneth Pommer Kongsbak** * 18. 6.1986 i Hørsholm
- c) **Signe Pommer** * 11. 6.1965 i København S
Kontaktsekretær/administrationschef
Gift 14. 5.188 i Sundby Kirke med
Lars Povelzen, datalog * 11. 8.1961 i København S
Ægteskabet opløst 1992.



Anna Christensen



Ingeborg og Karl Valdemar Hansen



Marie Christensen



Kristian Christensen

5. slægtled:

- a **Karen Margrethe Christensen** * 24.10.1878 i Bregninge
+ 26.10.1927 Købhvn. V - 49 år
Gift med Valdemar Niels Julius Davidsen, Vandværksarbejder.
Boede indtil sin død i Sankelmarksgade 13 II, København V.
Efterkommer: (6. slægtled)
- 1) **Robert Ove Orino Davidsen** * 6.11.1901
+ 13. 1.1967 København V.
Boede ved sin død Abel Cathrines Gade 21, København V.
- b **Anna Sophie Christensen** * 16. 8.1880 i Bregninge
+ 29. 4.1960 i Tåstrup
I 1901 tjente hun på gården 'Bregndal' i Bregninge. Det vides ikke
hvor hun opholdt sig indtil hun 5.11.1924 blev tilmeldt Folkeregistret
i Høje Tåstrup kommune. Omkring 1927 var hun husbestyrerinde på Valby
Mark. Hun boede i Høje Tårstrup Kommune, indtil hun i 1960 døde på
'De gamles Hjem'.
Efterkommer udenfor ægteskab: (6. slægtled)
- 1) **Ingeborg Johanne Christensen** * 27. 9.1901 i Bregninge
+ 23.12.1928 Køge Sygehus
Fader: Peder Hansen, Underup
Ved FT i 1911 var Ingeborg i pleje hos sin morfar i Bregninge.
Gift 20.2.1927 i Køge Kirke med
Karl Valdemar Hansen, glarmester * 6.11.1904 i Tølløse + 1991
Ved sin død boede Ingeborg Avænget 7 I, Køge.
Efterkommer: (7. slægtled)
- a) **Svend Helge Hansen** * 27. 5.1927 i Køge
Glarmester i Rødovre.
Det er blevet oplyst, at Anna skulle have fået endnu en datter -
Agnes, som blev gift Sørensen. En datter af Agnes - **Ruth** skulle være
gift og bosiddende på Osted-egnen.
- c **Hanne Kristine Christensen** * 10. 1.1883 i Bregninge
+ 18. 1.1896 i Bregninge-13 år
- d **Hans Kristian Christensen** * 22. 8.1885 i Bregninge
+ 8. 4.1970
Gift med Anna Nielsen (* 17.9.1885 Langemark, Sæby + 8.4.1964 Ryesgade
Ingen biologiske børn, men et adoptivbarn - afdøde eksp.sekr. Bo Lütze.
Kristian var arbejdsmand ved Vesterbro Gasværk og boede indtil sin død
Studsgårdsgade 6, København.
- e **Hansine Christensen** * 21. 4.1888 i Bregninge
+ 13. 3.1971
Gift 1.11.1912 i Bregninge med Henrik Nikolaj Nielsen, æghandler.
(* 7.5.1887 i Oreby + 8.1.1959)
Fra 1920 havde han et lille landejendom i Kalø - matr. 39, Tårsvej 38.
Efterkommere: (6. slægtled)

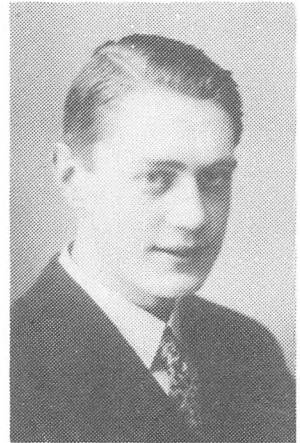
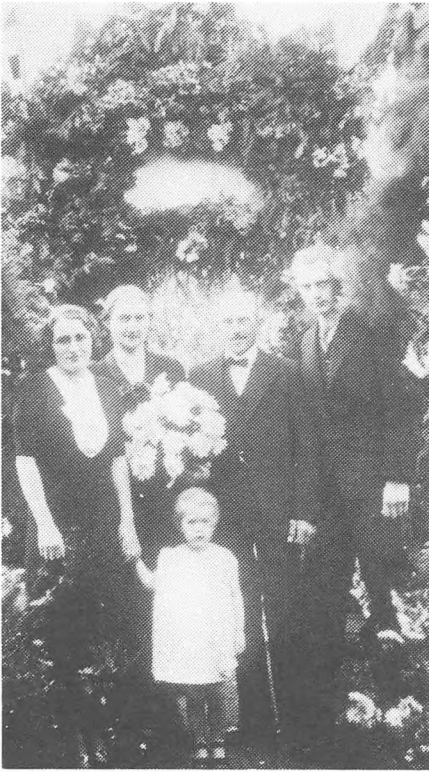

Herover: Hans Nielsen

T.v.:

Hansine og Henrik Nielsen's
Sølvbryllup 1937

sønnen Hans og svigerdatter Vita
og barnebarnet Minna.

Herunder:

Hansine og Henrik Nielsen

i hjemmet i Kalø (nr.1 og 5 f.v.)
med Henrik's forældre (nr.2 og 3)
og bedstefar (nr.4)



- 1) **Hans Karl Nielsen** * 13. 3.1913 i Kalø, Tårs
+ 10.10.1976 i Herlev
Snedkermester - Kantatevej i Herlev.
Gift 1. gang med Vita. Ægteskabet senere opløst.
Efterkommere: (7. slægtled)
- a) **Minna Solveig Nielsen** * 7.11.1934 i København F
+ 23. 7.1955
- b) **Jørgen Henrik Schang Nielsen** * 21.10.1939 i København
Civilingeniør, salgsdirektør. Gift med Gabrielle Maria Schang.
Efterkommere: (8. slægtled)
- aa **Lars Chistian Schang Nielsen** * 19. 9.1968 i København
ab **Martin Schang Nielsen** * 18. 5.1971 i København
- f **Marie Rasmine Christensen** * 1.12.1890 i Bregninge
Konfirmeret i Bregninge 16.4.1905. Den videre skæbne kendes ikke.
- g **Claus Carl Christensen** * 27. 8.1893 i Bregninge
Bosiddende i Bregninge. Ingen efterkommere. + 21. 3.1931 i Kalø
- h **Hanne Christine Christensen** * 17. 6.1896 i Bregninge
+ 27.12.1982 i Sakskøbing
Gift med Aksel Hansen * 21. 3.1892 + 20. 4.1968
Arbejdsmand ved Sakskøbing Sukkerfabrik.
Efterkommere: (6. slægtled)
- 1) **Inger Hansen** * 14. 6.1924 i Sakskøbing
Gift med Aksel Thomsen, gartner * 25. 7.1922 i Videbæk
Bosiddende i Bangsebro i Nykøbing F.
Efterkommere: (7. slægtled)
- a) **Klavs Bjarne Thomas Thomsem** * 6. 4.1949 i Bangsebro
Gift med Jonna Hartmann * 17. 5.1946 i Næstved
- b) **Birte Tove Thomsen** * 29. 9.1951 i Nykøbing F.
Gift med Otto Christiansen * 24. 3.1950 i Sakskøbing
Efterkommere: (8. slægtled)
- aa **Annette Christiansen** * 7. 6.1974 i Nykøbing F.
ab **Marlene Christiansen** * 2. 7.1981 i Nykøbing F.
- c) **Jan Henning Thomsen** * 11. 7.1953 i Nykøbing F.
Gift med Jytte Jensen * 13. 2.1955 i Næstved
Efterkommere: (8. slægtled)
- aa **Martin Thomsen** * 3. 3.1978 i Nykøbing F.
ab **Henrik Thomsen** * 22.11.1983 i Nykøbing F.
- d) **Poul Henrik Thomsen** * 8. 2.1960 i Nykøbing F.
Gift med Else Rubjerg Nielsen * 29. 8.1961 i Nykøbing F.
Efterkommere: (8. slægtled)

- aa **Tine Rubjerg Thomsen** * 17.10.1985 i Nykøbing F.
 ab **Nina Rubjerg Thomsen** * 14.10.1989 i Nykøbing F.
- 2) **Bent Erhardt Hansen** * 18. 9.1930 i Saksøbing
 Malermester i Nykøbing F
 Gift med Ellen Margrethe Danielsen * 8. 5.1936 i Grønge
 Efterkommere: (7. slægtled)
- a) **Bjarne Erik Hansen** * 5. 8.1956 i Nykøbing F
 Gift med Gitte Kok Hansen * 11. 1.1961
 Efterkommer: (8. slægtled)
- aa **Trine Kok Hansen** * 31. 7.1983 i Nykøbing F
 ab **Frederik Kok Hansen** * 31. 3.1988 i Nykøbing F
- b) **Henning Erhardt Hansen** * 12. 8.1957 i Nykøbing F
 Tømrer. Bosiddende i Tingsted.
 Gift 3.6.1989 i Tingsted Kirke med
 Sonja Hansen, sygehjælper * 7. 8.1961
 Efterkommer: (8. slægtled)
- aa **Mads Hansen** * 11. 7.1982 i Nykøbing F
 ab **Mikael Hansen** * 9. 5.1988 i Tingsted
- c) **Bente Karen Hansen** * 6. 2.1959 i Nykøbing F
 Gift med Christian Olsen. * 23. 5.1955
 Efterkommer: (8. slægtled)
- aa **Betina Karen Olsen** * 11.11.1982 i Tingsted
- d) **Grethe Irene Hansen** * 26. 7.1962 i Nykøbing F
 Gift 21.3.1992 med Anders Birksteen * 25. 3.1962 i Eskildstrup
- 3) **Rita Hansen** * 28. 8.1936 i Saksøbing
 Klinikassistent. Gift med Emil Frisenholm (* 17.11.1934) portør.
 Ægteskabet opløst. Bosiddende i Nykøbing F.
- i **Arthur Johannes Christensen** * 5. 2.1898 i Bregninge
 + 29.10.1985 i Herritslev
 Landarbejder i Nysted.
 Tilbragte sine sidste år på Plejehjemmet 'Solgården' i Herritslev,
 hvor han døde. Ugift. Ingen efterkommere.
- k **Clara Laurine Christensen** * 18. 6.1901 i Bregninge
 + 4. 5.1980 i København
 + 13. 3.1981
 Gift med Kaj Wetterberg, tømrer
 Boede ved sin død Østrigsgade 24, København S.
 Efterkommere: (6. slægtled)
- 1) **Bjørn Torben Wetterberg** * 13. 8.1932 Allehelgen sogn
 Typograf + 11. 3.1987
 Gift med Ketty Madsen * 23. 9.1935
 Efterkommer: (7. slægtled)
- a) **Janett Antjè Wetterberg** * 25. 9.1963 Frederiksberg
 Gift med Gavin Grant. Ægteskabet opløst.



Clara og Christine Christensen



Arthur Christensen



Christine og Aksel Hansen

Efterkommere af

Margrethe Bolette Hansen og Jørgen Peder Rasmussen – side 14

I C 1

5. slægtled:

- a **Julius Lærke Rasmussen** * 16. 7.1899 i Døllefjelde
+ ca.1980 i Vordingborg
Overtog faderens husmandssted på 11 tdr. land i Radsted, hvor han boede sammen med sin mor, indtil hun døde. Derefter boede han alene i nogle år, indtil huset, der var stråttækt, nedbrændte en nytårsnat i begyndelsen af 60'erne på grund af et raketnedslag. Flyttede derefter til sin plejesøster Karen i Vordingborg, og boede der til sin død. Fra 1963 indtil sin pensionering arbejdede han på Vordingborg Køkkenet. Han var ugift.
- b **Martha Marie Rasmussen** * 2.10.1906 i Radsted
+ 6. 1.1954 Maribo Sygehus
Gift 17.11.1932 med Leo Christian Grønborg, kreaturhandler
(* 6.6.1906 i Østofte + 15.1.1973 Rigshospitalet
Martha Marie var i 8 år sygekasserer i Radsted, ligesom hun i en år-række var regnskabsfører i Brugsforeningen.
Ingen biologiske efterkommere. En adoptivdatter Birgit Grønborg bor i Albæk i Vendsyssel.



Julius Lærke Rasmussen



Martha Marie Rasmussen

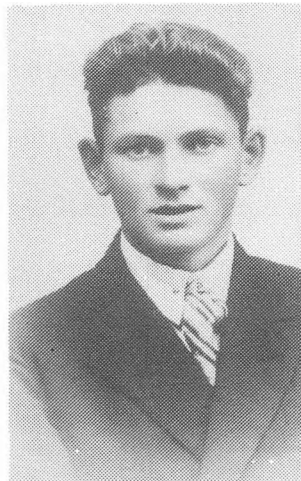

Leo Grønborg

5. slægtled:

- a **Marinus Hansen** * 29. 5.1902 i Gloslunde
 + juli 1982 i Slagelse
 + 1991 i Slagelse
 Gift med Valborg
 Bosiddende i Fejøvej, Slagelse
 Efterkommere: (6. slægtled)
- 1) **Ane Hansen** * kendes ikke
 Efterkommer:
 en datter (navn kendes ikke) * kendes ikke
- b **Ebbe Hansen** * 5. 8.1903
 + 14. 2.1904
- c **Olga Hansen** * 29. 7.1904 i Døllefjelde
 + 1986
 + 1968
 Gift med Henry Pedersen
 Vognmand. Bosiddende: Klovborgvej 29, Hvidovre
 Efterkommere: (6. slægtled)
- Udenfor ægteskab:
 1) **Niels Helge Hansen** * 6. 3.1923
 Bosiddende Fejøvej, Slagelse
- d **Louise Hansen** * 15. 8.1905 i Grænge
 + 26. 1.1978
 Gift med Henry Pedersen
 Bosiddende: Ingerslevgade, København. Ingen efterkommere.
- e **Ebbe Hansen** * 1.12.1909 i Grænge
 Vognmand fra 1939 til 1949, derefter købmand i Himmelev indtil 1991.
 Bor nu i Fløng.
 Gift med Dora Christine Mortensen * 18. 8.1917 i Frejlev
 Efterkommere: (6. slægtled)
- 1) **Sonja Ingrid Hansen** * 1. 8.1943 i Grænge
 Gift med Henrik Jungsgaard Jensen * 8.10.1940
 Bosiddende i Holbæk.
 Efterkommer: (7. slægtled)
- a) **Martin Jungsgaard Jensen** * 17. 2.1975 i Holbæk
- 2) **Søren Elton Hansen** * 10.11.1950 i Himmelev
 Gift med Merete Jensen * 22. 2.1959
 Efterkommer: (7. slægtled)
- a) **Michael Hansen** * 8.10.1990 i Hedehusene

- f **Evald Hansen** * 19. 3.1914 i Grænge
 Bosiddende i Grænge i sit fødehjem, som han overtog efter sine forældre.
 Gift 1948 med Gerda Juliane Hansen * 23. 3.1928 + 14.11.1981
 Efterkommere: (6. slægtled)
- 1) **Hanne Birgitte Hansen** * 14. 3.1949 i Grænge
 Gift med Mogens Hunnerup Pedersen
 Ægteskabet opløst.
 Efterkommere: (7. slægtled)
- a) **Lennart Pedersen** * 29. 1.1970 i Nykøbing F
 b) **Brian Pedersen** * 23. 1.1972 i Nykøbing F
 c) **Jesper Pedersen** * 8. 3.1981 i Nykøbing F
- 2) **Charsten Westlund Hansen** * 9. 4.1956 i Grænge
 Chauffør. Bosiddende i Horbelev.
 Gift med Karen Mette Pedersen * 30. 5.1958 i Horbelev
 Efterkommere: (7. slægtled)
- a) **Heidi Charlotte Olsen** * 10.12.1975 i Nykøbing F
 b) **Tano Hansen** * 11. 9.1976 i Nykøbing F
 c) **Tina Hansen** * 16. 8.1980 i Nykøbing F
- 3) **Dorthe Lykke Hansen** * 3.10.1957 i Nykøbing F
 Gift med Jakob Paamejer * 21.11.1952
 Bosiddende i Tanget ved Idestrup.
 Efterkommer: (7. slægtled)
- a) **Carina Charlott Paamejer** * 14. 9.1980 i Nykøbing F
- 4) **Sten Bruno Højer Hansen** * 28. 1.1963 i Nykøbing F



Karen og Ejner Seidenfaden

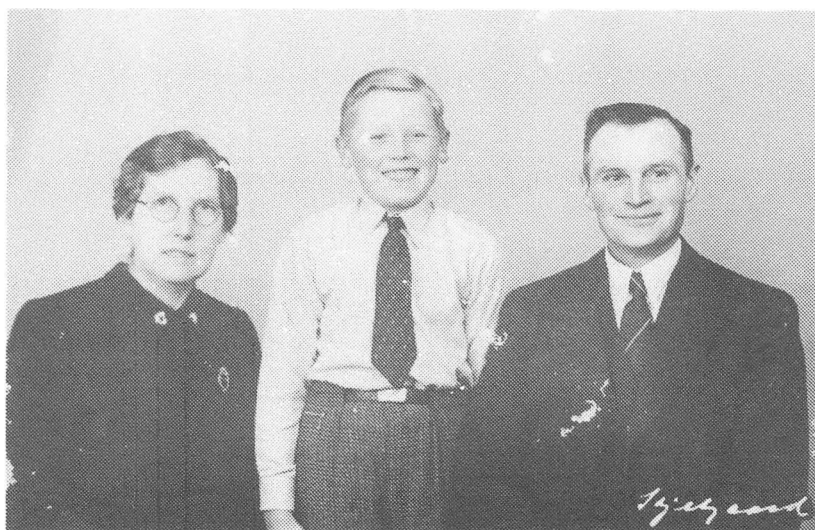

Maren og Laurits Ebbe med sønnen Christian (side 51)

5. slægtled:

- a **Karen Kirstine Pedersen Ebbe** * 21. 8.1890 i Maglemer
+ 11. 4.1955
- Gift 29.11.1912 i Hunseby Kirke med
Ejner Tarp Seidenfaden, gårdejer * 10.11.1884 + 4..2.1951
- Overtog 'Saltoftegård' i Maglemer efter sine forældre. Gården er på 46
tdr.land og var oprindelig fæstegård under 'Knuthenborg'.
- Var i 13 år medlem af Hunseby Sogneråd. Medlem af Skolekommissionen.
I bestyrelsen for Midtllollands Andelsmejeri.
- Efterkommere: (6. slægtled)
- 1) **Doris Seidenfaden** * 7.10.1913 i Maglemer
- Gift med Hans Ludvig Lindekilde Baagø - bestyrer på 'Arupgård',
Lund ved Horsens fra 1.11.1937 til 1.11.1985. Bor nu i en aftægts-
bolig på gården.
- Efterkommere: (7. slægtled)
- a) **Vagn Seidenfaden Baagø** * 18. 5.1940 i Horsens
- Gift med Aase Sørensen
- Efterkommere: (8. slægtled)
- aa **Bjørn Baagø** * 20. 4.1964 i Thorsted s.
- ab **Liselotte Baagø** * 16. 4.1966 i Thorsted s.
- b) **Ib Anders Seidenfaden Baagø** * 28.10.1947 i Horsens
- Bestyrer på 'Arupgård' fra 1985.
- Gift med Birgit Ellemose Mikkelsen.
- Efterkommere: (8. slægtled)
- aa **Kim Baagø** * 29. 4.1970 i Thorsted s
- ab **Claus Baagø** * 3. 9.1972 i Horsens
- 2) **Gustav Seidenfaden** * 13. 5.1915 i Maglemer
+ 25. 2.1990 i Maglemer
- Gift med Kirsten Charlotte Andersen * 12. 7.1915
- Bosiddende i Maglemer.
- Efterkommere: (7. slægtled)
- a) **Peter Seidenfaden** * 20. 8.1952 i Hunseby
* 4. 4.1953
- Gift med Susanne Hjerrild
- Efterkommer: (8. slægtled)
- aa **Ida Emilie Seidenfaden** * 27. 5.1987
- b) **Ole Seidenfaden** * 31. 5.1955 i Hunseby
- Gårdejer 'Saltoftegård' i Maglemer.
- Gift i Hunseby Kirke 22.7.1989 med
Eva Knudsen * 18. 2.1959 Teheran,Iran
- Efterkommere: (8. slægtled)

- | | | |
|----|-------------------|------------------------|
| aa | Sarah Seidenfaden | * 4. 6.1982 i Hunseby |
| ab | Sofie Seidenfaden | * 15.10.1988 i Hunseby |
| ac | Marie Seidenfaden | * 24. 5.1990 i Hunseby |
| ad | Jeppé Seidenfaden | * 13. 5.1992 i Hunseby |
- 3) **Holger Seidenfaden** * 14.12.1918 i Maglemer
+ 25.12.1936 - 18 år
- 4) **Willy Seidenfaden** * 29. 8.1922 i Maglemer
+ 21. 6.1989 i Skibby
Forpagter på 'Boesgård' i Maglemer 1948-1986. Forpagtningen overtog han efter sin morfars broder, Peder Ebbe.
Gift med Zita Knude Nielsen
Efterkommere: (7. slægtled)
- a) **Niels Knude Seidenfaden** * 18. 7.1949 i Maglemer
Gift med Anna Marie Skaaning.
Efterkommere: (8. slægtled)
- | | | |
|----|--------------------------|----------------------|
| aa | Martin Knude Seidenfaden | * 1. 4.1975 i Vallø |
| ab | Henrik Knude Seidenfaden | * 15.10.1976 i Vallø |
- b) **Ejner Knude Seidenfaden** * 29. 6.1953 i Maglemer
Gift med Birgit Poulsen
Efterkommere: (8. slægtled)
- | | | |
|----|------------------------|--------------------------|
| aa | Tina Knude Seidenfaden | * 30. 9.1980 i Hjørlande |
| ab | Jens Knude Seidenfaden | * 14. 3.1985 i Hjørlande |
- c) **Erik Knude Seidenfaden** * 2. 9.1958 i Maglemer
Gift med Helle Andersen
Efterkommere: (8. slægtled)
- | | | |
|----|---|--------------|
| aa | <u>Pernille Maria Knude Seidenfaden</u> * | 19. 2.1982 |
| ab | <u>Steffen Knude Seidenfaden</u> | * 28. 7.1983 |
- 5) **Vilhelm Carlo Seidenfaden** * 26.11.1924 i Maglemer
+ 28. 6.1992 i Vallensbæk
Tankforpagter i Vallensbæk. Gift med Jenny Genova.
- 6) **Poul Seidenfaden** * 7. 4.1929 i Maglemer
+ 10. 4.1969 - 40 år

- 7) **Else Bendte Seidenfaden** * 12. 9.1932 i Maglemer
 Gift med Erik Schirmer Rostock Frederiksen * 31.05.1932
 Bosiddende i Nordenskov ved Varde.
 Efterkommere: (7. slægtled)
- a) **Karen Marianne Frederiksen** * 28. 7.1956 i København
 Gift med Allan.Ebbesen * 14. 9.1956
 Efterkommer: (8. slægtled)
- aa **Anna Frederiksen** * 25.11.1982 i Aarhus
 ab **Emma Frederiksen** * 27. 7.1989 i Aarhus
- b) **Per Frederiksen** * 7. 9.1959 i Holstebro
 Gift med Mona Paabøl Christensen * 8. 2.1965
- b) **Laurits Pedersen Ebbe** * 13. 1.1892 i Hunseby
 + 13. 5.1952 i Langet,Døllefj.
 Oprindelig smedesvend i Døllefjelde.
 Gift med Maren Bolette Hansen Lang * 6. 7.1892 + 29. 8.1960
 Overtog i 1930 svigerfaderens gård 'Langstedgård' matr.nr. 1 af Langet
 Gården, der er på 51 tdr. land, er fra omkring 1700-tallet og har i
 mindst 6 generationer tilhørt Lang-slægten - først som fæstegård og
 fra engang i 1860-erne som selvejergård, da den blev frikøbt fra
 'Christiansholm' af hans svigerfars far Hans Christensen Lang.
 Laurits Ebbe var i en årrække sognefoged og lægdsmand og medlem af
 sognerådet og skolekommissionen.
 Efterkommer: (6. slægtled)
- 1) **Christian Lang Ebbe** * 2.12.1931 i Langet
 Gårdejer i Langet. Overtog 'Langstedgård' 1960 efter sin mor.
 Gift med Birgit Ketty Madsen.
- c) **Alfred Pedersen Ebbe** * 13.12.1892 i Maglemer
 + 15. 9.1982 i Thorslunde
 Gift 26.4.1918 i Hunseby Kirke med
Thora Elisabeth Mogensen * 4. 1.1896 + 1957
 Gårdbestyrer på 'Lilleholm' i Nebbelunde fra ca.1921 til 1952.
 Derefter bosiddende i Thorslunde.
 Efterkommere: (6. slægtled)
- 1) en udøbt søn - 'vuggedød' * 23. 9.1918 i Skelstrup
 + 8.11.1918 i Skelstrup
- 2) **Leo Jens Ebbe** * 14.12.1919 i Skelstrup
 + 17. 9.1981
 Gift med Ingrid Reinholt.
 Efterkommere: (7. slægtled)



Thora og Alfred Ebbe



Holga og Alfred Ebbe



Oluf Ebbe

- a) **Henning Reinholt Ebbe** * 10. 9.1946 i Nakskov
Efterkommere: (8. slægtled)
- aa **Dorte Reinholt Ebbe** * 24. 5.1966 i Nakskov
ab **Thomas Reinholt Ebbe** * 8. 9.1971 i Nakskov
ac **Rikke Reinholt Ebbe** * 13. 4.1980 i Nakskov
- b) **Bente Reinholt Ebbe** * 8.11.1948 i Nakskov
Gift med Jørgen Lund, kontorassistent
Efterkommere: (8. slægtled)
- aa **Betina Reinholt Lund** * 25. 2.1970 i Nakskov
ab **Henrik Reinholt Lund** * 9. 1.1973 i Nakskov
- 3) **Mogens Villy Ebbe** * 20. 2.1921 i Nebbelunde
+ 24. 1.1932 Rødby Sygehus
- 4) **Henry Vagn Ebbe** * 27.10.1923 i Nebbelunde
Indehaver af Nakskov Isoleringsforretning fra 1957 til 1985.
Gift 16.11.1946 med Inga Ragnhild Kjæp * 28. 7.1927 i Kældernæs
Efterkommere: (7. slægtled)
- a) **Ole Lars Ebbe** * 26. 3.1947 i København
Efterkommer: (8. slægtled)
- aa **Martin Ebbe** * 16. 4.1968 i Nakskov
- b) **Kirsten Conny Ebbe** * 24. 5.1949 i Maglemer
Gift 13.7.1968 m. Leif Møller Jensen * 25. 4.1946
Bosiddende i Nakskov.
Efterkommere: (8. slægtled)
- aa **Jeanette Møller Jensen** * 6. 1.1968 i Nakskov
ab **Susan Møller Jensen** * 25. 8.1974 i Nakskov
- c) **Carlo Per Ebbe** * 26. 6.1951 i Maglemer
Gift med Laila Andersen
Efterkommere: (8. slægtled)
- aa **Thomas Ebbe** * 28. 1.1977 i Nakskov
ab **Stina Ebbe** * 3. 4.1979 i Nakskov
- d) **Arne Leif Ebbe** * 24.11.1954 i Maglemer
- 5) **Else Lilly Ebbe** °° * 6. 8.1926 i Nebbelunde
+ 31.10.1926 Rødby Sygehus
- 6) **Karla Gudrun Ebbe** °° * 6. 8.1926 i Nebbelunde
Gift med Børge Rasmussen, chauffør. Bosiddende i Holeby.
Efterkommere: (7. slægtled)
- a) **Mogens Ebbe Rasmussen** * 25. 3.1948 i Holeby
Gift med Ingelise Olsen
Efterkommere: (8. slægtled)

- aa **Christina Rasmussen** * 27. 8.1970 i Holeby
 ab **Kenneth Rasmussen** * 8. 8.1974 i Holeby
- b) **Tage Ib Rasmussen** * 31. 1.1953 i Holeby
 Gift med **Kaja** Alvilda Nielsen
 Efterkommere: (8. slægtled)
- aa **Heide Pia Rasmussen** * 11. 7.1976 i Holeby
 ab **Anita Lis Rasmussen** * 18. 5.1978 i Holeby
- c) **Gurli Vibeke Rasmussen** * 3. 8.1960 i Holeby
- 7) **Kaj Børge Ebbe** * 6.11.1930 i Nebbelunde
 + 21. 3.1931 Rødby Sygehus
- 8) **Kaj Villy Ebbe** * 17. 2.1932 i Hillested
 + 24. 1.1985 i Nakskov
 Blev født i en bil på vej til Maribo Sygehus.
 Gift 1. gang med **Anni Grethe Jensen** * 18.12.1935
 Gift 2. gang med **Hanne**. 1. og 2. ægteskab opløst.
 Gift 3. gang med **Kirsten Hansen**. Bosiddende i Nakskov.
 Efterkommer af 1. ægteskab: (7. slægtled)
- a) **Suzan Ebbe** * 1. 2.1955 i Nakskov
 Gift 1. gang med **Bo Andersen**. Ægteskabet opløst.
 Gift 2. gang med **Renè Jakobovic** - navneændring til **Renè Ebbe**
 Bosiddende i Liseleje.
 Efterkommere af 1. ægteskab: (8. slægtled)
- aa **Rasmus Ronny Ebbe** * 25.12.1973 i København
 ab **Simon Ebbe** * 21.10.1975 i Virum
- d **Holger Pedersen Ebbe** * 23. 3.1894 i Maglemer
 + 31. 7.1894 i Maglemer
- e **Maren Holga Pedersen Ebbe** * 31. 3.1895 i Maglemer
 + 17. 2.1984 i Søllested
 I sine unge dage bl.a. husjomfru på 'Dansted'. Senere husbestyrerinde.
 Boede ved sin død på Søllested Alderdomshjem.
- f **Oluf Pedersen Ebbe** * 3. 4.1897 i Maglemer
 + 1981
 Udvandrede til USA i 1924. Ugift. Ingen efterkommere.

- g **Aage Pedersen Ebbe** * 12. 1.1899 i Maglemer
+ 30. 3.1954 i Maglemer
- Arbejdsmand ved Maribo Sukkerfabrik.
Gift 26.10.1923 i Hunseby med
Dagmar Mathilde Ellen Eleonora Pedersen * 21. 4.1904 i Skelstrup
Bosiddende Hunseby Strandvej indtil 1947, derefter i Maglemer.
Efterkommere: (6. slægtled)
- 1) **Harry Nymand Christen Ebbe** * 22.11.1923 i Maglemer
+ 6. 8.1989 i Nykøbing F
Gift med Betty Agnete Pedersen * 16. 2.1925 i København
Efterkommere: (7. slægtled)
- a) **Henry Leonhardt Ebbe** * 18. 2.1949 i Rå
+ 19. 6.1990
(* i København + i Nykøbing F)
Gift med Annette Simonsen
Efterkommere: (8. slægtled)
- aa **Josefine Ebbe** * 17. 7.1974 i København
ab **Joacim Ebbe** * 9. 3.1977 i Nykøbing F
ac **Benjamin Ebbe** * 4. 7.1983 i Nykøbing F
- b) **Freddy Aage Ebbe** * 28. 6.1952 i Sakskøbing
+ jan.1986
Gift med Kerstin Magnusson
Montør. Bosiddende i Anderstrup
Efterkommere: (8. slægtled)
- aa **Christina Elsa Agnete Ebbe** * 13. 8.1977 i Nykøbing F
ab **Jonas Christian Ebbe** * 17. 6.1981 i Nykøbing F
- c) **Anny Ebbe** * 2. 5.1954 i Hunseby
Gift med Henning Jakobsen
Efterkommere: (8. slægtled)
- aa **Bo Ebbe Jakobsen** * 13. 9.1974 i Nykøbing F
ab **Kim Ebbe Jakobsen** * 3. 3.1982 i Nykøbing F
- 2) **Bent Birger Ebbe** * 4. 8.1925 i Maglemer
Indtil 1964 husmand i Forneby. Derefter parcellist i Hunseby.
Gift med Sonja Elisabeth Larsen + 30.11.1973 v.trafikulykke
Sonja blev dræbt ved en trafikulykke i Våbensted.
Efterkommere: (7. slægtled)
- a) **Bodil Ebbe** * 12. 2.1953 i Maglemer
Gift med Ejler Henriksen
Efterkommere: (8. slægtled)
- aa **Bettina Henriksen** °° * 10.12.1973 i Nykøbing F
ab **Jeanette Henriksen** °° * 10.12.1973 i Nykøbing F
- b) **Birgit Ebbe** * 21.12.1954 i Maglemer
Gift med Bjarne Sonn
Efterkommere: (8. slægtled)
- aa **Brian Sonn** * 4. 4.1976 i Nykøbing F
ab **Birgitta Sonn** * 25. 7.1981 i Nykøbing F



Aage og Dagmar Ebbe

**Harry, Bent, Dagny,
Valborg og Ingrid Ebbe**

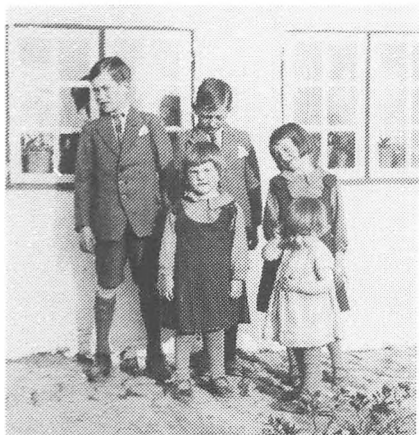

**Aage og Dagmar Ebbe
på Hunseby Strandvej**

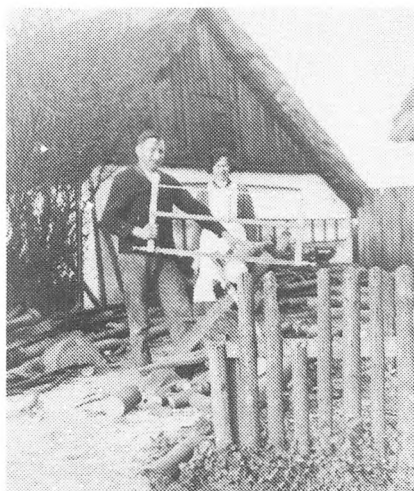

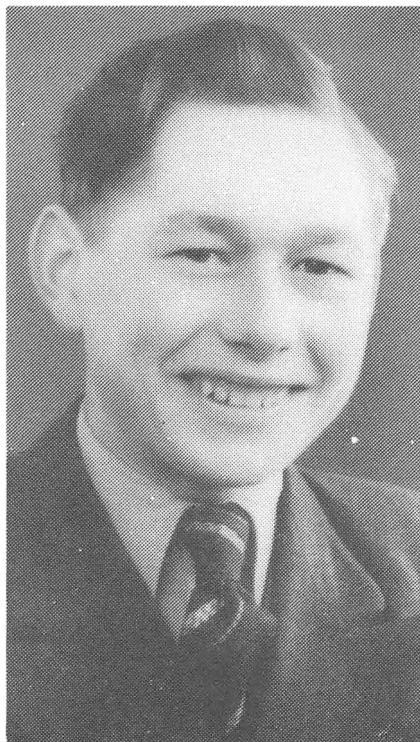

Birger og Harry Ebbe



Dagny Ebbe

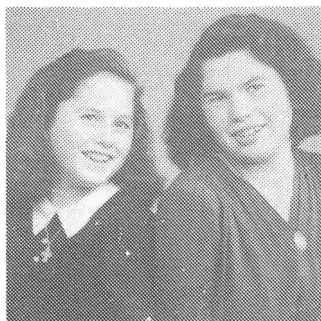

Ingrid og Valborg Ebbe

- 3) **Dagny Mathilde Ebbe** * 23. 3.1927 i Hunseby
 Gift med Svend Aage Staack. Bosiddende i Arhus.
 Efterkommere: (7. slægtled)
- a) **Preben Ebbe Staack** * 15.12.1947 i Arhus
 Gift med Annegrethe Pedersen * 23. 3.1948 i Abyhøj J
 Efterkommere: (8. slægtled)
- aa **Gitte Staack** * 28. 3.1970 i Arhus
 Efterkommer: (9. slægtled)
- ba **Mie Staack** * 28. 1.1988 i Arhus
- ab **Dennis Staack** * 19. 5.1972 i Arhus
 ac **Peter Staack** * 6.10.1977 i Odder
- b) **Kirsten Ebbe Staack** * 19. 2.1949 i Arhus
 Gift med Finn Abildskov * 29. 1.1938 i Arhus
 Efterkommere: (8. slægtled)
- aa **Kent Staack** * 16.11.1969 i Arhus
 ab **Renè Christensen** * 21. 3.1971 i Arhus
 ac **Camilla Staack** * 24. 7.1974 i Arhus
- c) **Allan Ebbe Staack** * 9. 2.1956 i Arhus
 Gift med Annette Brødsgaard Larsen * 14. 1.1959 i Ajstrup s.
 Efterkommere: (8. slægtled)
- aa **Lisa Brødsgaard Staack** * 19. 8.1982 i Ålborg
 ab **Ditte Brødsgaard Staack** * 22. 8.1986 i Arhus
- 4) **Valborg Thyra Ebbe** * 8. 5.1930 i Maglemer
 Kontorassistent. Gift med Birger Wendt. Bosiddende i Maribo.
- 5) **Ingrid Ebbe** °° * 5.12.1931 i Hunseby
 Gift med Erik Andersen, indkøbschef. Bosiddende i Stege.
 En adoptivsøn: Henrik.
- 6) **Svend Aage Ebbe** °° * 5.12.1931 i Hunseby
 + 23. 8.1932 i Hunseby
- h **Carlo Christen Pedersen Ebbe** * 12. 3.1902 i Maglemer
 + 31. 1.1924 Fakse Sygehus

- j **Helge Ejby Pedersen Ebbe** * 15. 9.1907 i Maglemer
+ 28. 9.1956 i Hunseby
- Parcellist Hunseby Strandvej.
Overtog stedet efter sin far i 1944. Jordtilliggende 14 tdr.land.
Gift 15.5.1931 i Hunseby med
Edith Christine Nielsen * 15. 8.1910 i Hunseby
Efterkommere: (6. slægtled)
- 1) **Erik Ebbe** * 5. 3.1931 i Hunseby
+ kendes ikke
- 2) **Leif Ebbe** * 25. 7.1936 i Hunseby
Gift med Elsebeth Ahlstrøm. * 5. 9.1939 i Hunseby
Efterkommere: (7. slægtled)
- a) **Helle Ebbe** * 4.12.1963 i St.Heddinge
Efterkommer: (8. slægtled)
- aa **Patrick Petersen** * 8. 1.1988 i Køge
- b) **Mona Ebbe** * 7. 5.1976 i Køge
- 3) **Lilli Ebbe** * 17. 5.1943 i Hunseby
Gift med Karl Nielsen * 25.11.1940 i Sakskøbing
(broder til Grethe Nielsen g.m. Karlo Ebbe)
Efterkommere: (7. slægtled)
- a) **Marianne Nielsen** * 28. 6.1963 i Sakskøbing
Gift med Werner Månsson * 27.11.1959 i Greve
Bosiddende i Herfølge
Efterkommere: (8. slægtled)
- aa **Louise Nielsen** * 18. 7.1982 i Nykøbing F
ab **Joy Månson** * 13. 3.1988 i Køge
- b) **Jørgen Ebbe Nielsen** * 17.10.1964 i Sakskøbing
c) **Bente Lene Nielsen** * 19. 1.1966 i Sakskøbing
- 4) **Ruth Ebbe** * 8. 5.1946 i Hunseby
Gift med Henning Olsen * 18. 3.1946 i Slagelse
Efterkommere: (7. slægtled)
- a) **Søren Olsen** * 2. 6.1972 i København N
b) **Susanne Olsen** * 31.10.1975 i Glostrup
- 5) **Karlo Ebbe** * 15. 2.1948 i Hunseby
Gift med Grethe Nielsen * 1. 9.1949 i Sakskøbing
(søster til Karl Nielsen g.m. Lilly Ebbe)
Fra 1983 til 1991 bosiddende i Sydamerika - først i Brasilien,
senere i Paraguay. Derefter cykelhandler i Maribo.
Efterkommere: (7. slægtled)
- a) **Kristina Ebbe** * 24. 3.1972 i København N
Efterkommer: (8. slægtled)
- aa **Karoline Ebbe** * 22. 2.1990 i Nykøbing F
- b) **Kristian Ebbe** * 15. 6.1978 i Frederikssund

5. slægtled:

- a **Dagny Dorteaa Ebbe Andersen** * 30. 5.1895 i Maglemer
+ 23. 8.1895 i Maglemer
- b **Ivan Ebbe Andersen** * 7.10.1896 i Maglemer
+ 17. 6.1983
+ 1970
Gift med Ermin Joyce.
Telegrafist i Store Nordiske Telegraf Selskab. I en årrække udstationeret i London, derefter i Åbo, Nystad og Helsingfors og senere telegrafbestyrer i Calais, Frankrig. Flyttede tilbage til Danmark og bosatte sig i Hedeusene. Som enkemand boede han i Vanløse.
Efterkommere: (6. slægtled)
- 1) **Joan Ebbe Andersen** * 14.12.1919
Gift med Arne Moser + 1991
Bosiddende Trångsund, Sverige.
Efterkommere: (7. slægtled)
- a) **Tommy Moser** * kendes ikke + 1976
b) **Leif Arne Moser** * kendes ikke
Gift med Maud.
Efterkommere: (8. slægtled)
- aa **Jenny Moser** * kendes ikke
ab **Johnny Moser** * kendes ikke
ac **Janette Moser** * kendes ikke
- c) **Rolf Anders Moser** * kendes ikke
Efterkommere: (8. slægtled)
- aa **Tommy Moser** * kendes ikke
ab **Cecilie Moser** * kendes ikke
ac **Magnus Moser** * kendes ikke
- c **Rudolf Ebbe Andersen** * 31.10.1897 i Maglemer
Slagter + 1965
Gift 30.4.1922 i Hunseby Kirke med
Poula Bertha Hansen Fynbo * 5. 8.1902 i Maglemer.
+ 3.11.1992
Drev i mange år en slagterforretning i Kettinge. Ingen efterkommere.
- d **Ebba Eleonora Ebbe Andersen** * 29. 5.1899 i Maglemer
+ aug.1988 i Randers
Gift 18.3.1923 i Hunseby Kirke med
Anders Christian Stær, forvalter * 26. 8.1886 i Øls + 1971
Fra 1923 til 1953 gårdejer i Østrup ved Randers.
Ebba Stær boede sine sidste år på plejehjem i Randers.
Efterkommere: (6. slægtled)

- 1) **Ib Peter Stær** * 29.12.1923 i Østrup
+ 8.10.1942 skibsforlis
- Skulle have været styrmand. Efter overstået realeksamen påmønstrede han den 8. april 1940 Rederiet Lauritsen's 'RANDA' og afsejlede samme aften fra København.
- Sammen med fire andre danske skibe kom 'RANDA' til at sejle under canadisk flag og sejlede mellem Canada og England.
- I slutningen af juni 1941 sejlede 'MALAYA' og 'RANDA' i konvoj, da konvojen syd for Grønland blev angrebet af et ulve-kobbel på en halv snes ubåde. Der var kun fire eskorteskibe, men flere blev trukket til, og der udviklede sig et konvojslag, som strakte sig over fem døgn. Syv handelsskibe og to ubåde blev sænket. Blandt de sænkede var 'MALAYA'.
- 'RANDA' reddede 34 besætningsmedlemmer fra det hollandske 'MAASDAM' og kom til undsætning for det norske 'KONGSGÅRD', som var ramt af en torpedo og var i store vanskeligheder.
- 'BORINGIA', der operede fast på ØK's Bangkok-rute var anløbet Marseilles den 7. april 1940, hvor det blev beslaglagt og kom til at sejle under fransk flag.
- Da Frankrig kapitulerede i juni, lå 'BORINGIA' i Singapore. Den 24. juli blev det beslaglagt af de engelske myndigheder, hvor-efter det afsejlede mod England.
- Ib Stær påmønstrede 'BORINGIA' som letmatros i Grangemouth i Scotland den 22. december 1941, hvorefter skibet afsejlede mod Ægypten. Nogle måneder senere var skibet på vej tilbage til England med en ladning bomuld.
- Kort tid efter at det havde forladt Cape Town, kolliderede det med det britiske skib s/s 'KALENA', som sank. Begge skibe sejlede efter ordre med blandede lanterner og i tvangsrute.
- 'BORINGIA' reddede hele det britiske skibs besætning og returnerede til Cape Town for reparation.
- To måneder senere den 7.10.1942 var skibet repareret og afsejlede om morgenen mod England. Lidt over midnat blev skibet ramt af en torpedo, afskudt af den tyske ubåd U-159. Mandskabet måtte gå i bådene, men medens dette var ved at ske, blev der affyret endnu en torpedo, som knuste to af bådene.
- 25 af den 60 mand store besætning blev dræbt ved eksplosionen. 'BORINGIA' sank hurtigt. Efter ca. 3 timers forløb blev de overlevende reddet af et engelsk skib, men en time senere blev også det torpederet, hvorved yderligere 7 af 'BORINGIA's besætning omkom.
- Ib Stær og 15 andre danske søfolk var blandt de omkomne. Ib Stær blev 18 år.
- 'BORINGIA' var på 5821 BRT. og var bygget på B&W i 1930. Søforhør blev afholdt i København 1. august 1945.
- 2) **Keld Stær** * 11. 6.1925 i Østrup
Lærer i Sønderborg. Gift med Gerda Nielsen.
Efterkommere: (7. slægtled)
- a) **Karen Stær** * 12.11.1960 i Sønderborg
Efterkommer: (8. slægtled)
- aa **Emil Christian Stær Simensen** * 27. 2.1989 i Århus

- b) **Birgitte Stær** * 8.11.1962 i Sønderborg
Efterkommer: (8. slægtled)
- aa **Nicolai**
- 3) **Ole Stær** * 26. 4.1928 i Østrup
Efterkommere: (7. slægtled)
- a) **Susanne Stær** * 29. 9.1954 i Roskilde
Gift med Louis Nathan. Bosiddende i Toronto, Canada.
Efterkommere: (8. slægtled)
- aa **Mikael Staer Nathan** * 23. 3.1987 i Toronto
ab **Nina Staer Nathan** * 11.11.1990 i Toronto
- b) **Bettina Stær** * 6. 3.1964 i Odense
- 4) **Aase Stær** * 8. 9.1928 i Østrup
Gift med Rolf Nilsen. Bosiddende i Frederikstad, Norge.
Efterkommere: (7. slægtled)
- a) **Vivi Stærh Nilsen** * 18. 2.1954 i Sarpsborg
Gift med Jens Holger Jensen, gartner i Kalundborg.
Ægteskabet opløst. Bosiddende i Kalundborg.
Efterkommere: (8. slægtled)
- aa **Henrik Stærh Jensen** * 10. 8.1975 i Århus
ab **Jens Stærh Jensen** * 4.10.1977 i Kalundborg
- b) **Sissel Stærh Nilsen** * 25. 4.1956 i Sarpsborg
Bosiddende i Oslo.
- e **Karla Ebbe Andersen** * 21. 7.1900 i Maglemer
+ 29. 9.1900 i Maglemer
- f **Dorthea Christine Ebbe Andersen** * 10. 3.1902 i Maglemer
+ 2. 7.1902 i Maglemer
- g **Elers Julius Ebbe Andersen** * 21. 8.1903 i Maglemer
+ 11. 4.1957 Maribo Sygehus
Slagtermester. Overtog i 1938 faderens forretning i Maglemer.
Var syg i flere år, før han døde.
Gift 5.9.1926 i Hunseby Kirke med
Ella Helvig Johanne Kamper * 7. 2.1901 + 18.2.1986
Efterkommere: (6. slægtled)

- 1) **Svend Aage Ebbe Andersen** * 21. 5.1928 i Maglemer
+ 1. 5.1970
Slagter. Gift med Ester Jensen. Bosiddende i Præstø.
Efterkommere: (7. slægtled)
- a) **Bente Andersen** * 12. 7.1962 i Præstø
- 2) **Palle Ebbe Andersen** * 13.12.1934 i Maglemer
Gift med Anne Birgitte Bentzen.
Har i mange år drevet slagterforretning i Tappernøje. Driver nu en
træskoforretning.
Efterkommere: (7. slægtled)
- a) **Poul-Erik Ebbe Andersen** * 30. 5.1960 i Maglemer
Gift med Hanne Bidstrup
- b) **Hans-Kristian Ebbe Andersen** * 13.11.1963 i København Ø
- c) **Niels-Henrik Ebbe Andersen** * 25. 4.1969 i København Ø
- 3) **Karen Kirstine Ebbe Andersen** * 8. 2.1939 i Maglemer
Gift med Jørgen Carlsson. Maskinarbejder. Bosiddende København Ø.
Efterkommere: (7. slægtled)
- a) **Dan Ebbe Carlsson** * 30. 5.1964 i København
Gift med Jannie Wilhelmsen
- b) **Per Ebbe Carlsson** * 23. 6.1968 i København
- h) **Villy Ebbe Andersen** * 25. 9.1904 i Maglemer
+ 1. 3.1905 i Maglemer
- j) **Nina Ebbe Andersen** * 9. 4.1907 i Maglemer
+ 4. 4.1986
Gift 1.g.m. Søren Erland Madsen, gdr.i Skelby(* 9.2.1890 + 14.8.1945)
Gift 2.g.m. Anders Holm Jensen, gdr.i Staureby(*12.3.1901 + 24.11.1979)
Som enke bosiddende i Skelby.
Efterkommere: (6. slægtled)
- 1) **Karen Ellen Margrethe Madsen** * 26. 5.1926
Kaldet: Musse
Gift med Jørgen Ibsen, snedkermester i Skelby (* 1919 + juli 1986)
I 1934 kom han i snedkerlære i sin fars snedkerfirma i Skelby.
Efter en tid i Nykøbing, Nakskov og København og et ophold på Hånd-
værkerskolen i Ollerup blev han i 1942 optaget i faderens firma.
Da faderen trak sig tilbage videreførte han firmaet alene.
Efterkommere: (7. slægtled)
- a) **Ingelise Ibsen** * 8.12.1949 i Skelby

- b) **Jens Erland Ibsen** * 28.10.1953 i Skelby
 Snedker i Svendborg.
 Efterkommer: (8. slægtled)
 aa **Jonas Ibsen** * 29.11 1982 i Svendborg
- c) **Karen Edel Ibsen** * 15. 3.1958 i Skelby
 Kaldet: Sisse
- 2) **Bøje Madsen** * 19. 6.1927 i Skelby
 + 23. 7.1932 i Skelby
- 3) **Lizzie Elinor Madsen** * 18. 3.1934 i Skelby
 Gift 1952 med Benny Nielsen * 23. 2.1932
 El-installatør i Ø. Toreby. Kom i elektrikerlære i 1945. Derefter
 elektriker på Nykøbing Sukkerfabrik, på installatørskolen i Odense,
 arbejdede endnu nogle år som elektriker, inden han nedsatte sig
 som selvstændig el-installatør i Øster Toreby.
 Efterkommere: (7. slægtled)
- a) **Søren Henrik Nielsen** * 6. 6.1952 i Nykøbing F
 Efterkommer: (8. slægtled)
 aa **Ken Nielsen** * 11.10.1979 i Nykøbing F
- b) **Niels Erik Nielsen** * 13. 9.1953 i Nykøbing F
 Elektriker i faderens firma i Øster Toreby.
- c) **Carl Ulrik Nielsen** * 2.11.1954 i Nykøbing F
- d) **Bente Nielsen** * 4. 5.1960 i Nykøbing F
 Gift med Wayne Mabe
 Bosiddende i Seattle, Wash. USA
 Efterkommer: (8. slægtled)
 aa **Malik Mabe** * 28. 1.1989 Grønland
- e) **Eva Nielsen** * 3. 9.1963 i Nykøbing F
- k **Rasmus Ebbe Andersen** * 10. 3.1909 i Maglemer
 + 11. 3.1979 i Vanløse
 Barber i Rødby 1932 - 1947. Flyttede derefter til København.
 Gift 27.4.1932 i Hunseby Kirke med
Ellen Dagmar Jensen * 29. 8.1910 i Bandholm
 Efterkommere: (6. slægtled) + 21.10.1992
- 1) **Finn Ebbe Andersen** * 4. 5.1933 i Rødby
 Gift med Monic Coucke
 Efterkommer: (7. slægtled)
- a) **Ellen Ebbe Andersen** * 7. 5.1956 i København

- 2) **Erik Ebbe Andersen** * 14. 4.1936 i Rødby
 Gift med Ingrid Kock
 Efterkommere: (7. slægtled)
- a) **Lisa Ebbe Andersen** * 17. 3.1959 i København
 Gift med Ivan Petersen
 Efterkommer: (8. slægtled)
- aa **Robin Petersen** * 28. 9.1983 i Hvidovre
- b) **Pia Ebbe Andersen** * 21.12.1962 i København
- 1 **Elva Ebbe Andersen** * 3. 5.1911 i Maglemer
 + 29. 7.1966 i V. Ulslev
 Gift med Harry Nielsen, (* 12.3.1905 + 1979)
 Gårdejer på 'Amlebækgård' i Hunseby fra 1935 til 1962. Gården er på
 30 tdr.land. Efter at gården var overtaget af sønnen Kurt, flyttede de
 til Vester Ulslev.
 Efterkommere: (6. slægtled)
- 1) **Flemming Nielsen** * 3. 1.1935 i Hunseby
 Formand ved forstvæsenets vejbygning
 Gift med Ruth Williams * 12. 2.1945
 Bosiddende i Black Springs, New South Wales, Australien.
 Efterkommere: (7. slægtled)
- a) **Sonja Nielsen** * 7. 2.1970 i Oberon, NSW
 b) **David Nielsen** * 24. 7.1973 i Oberon, NSW
- 2) **Kurt Nielsen** * 21. 4.1939 i Hunseby
 Gårdejer på 'Amlebækgård' som han overtog i 1962 efter sin far.
 Gift med Karen Frederiksen.
 Efterkommere: (7. slægtled)
- a) **Lisbeth Nielsen** * 15. 8.1963 i Hunseby
 Gift med Palle Kamper Jørgensen
 Efterkommer: (8. slægtled)
- aa **Sabrina Kamper Jørgensen** * 4.10.1991 i Krårup
- b) **Laila Nielsen** * 20. 3.1968 i Hunseby
- 3) **Birthe Nielsen** * ca. 1942 i Hunseby
 + ca. 1942 i Hunseby
- 4) **Keld Nielsen** * 16. 5.1944 i Hunseby
 Gift med Kirsten Jørgensen * 26. 5.1944
 Ægteskabet er opløst. Bosiddende i Ballerup.
 Efterkommere: (7. slægtled)
- a) **Jesper Nielsen** * 23. 7.1966 i Ballerup
 b) **Rasmus Nielsen** * 27.12.1968 i Ballerup
 c) **Lars Nielsen** * 28. 3.1973 i Ballerup

5. slægtled:

- a) **Jørgen Peder Harald Pedersen** * 17.12.1896 i Sløsse
+ 1. 1.1897 - 15 dage
- b) **Aage Christian Pedersen Ebbe** * 18. 5.1901 i Sløsse
Gift med Elly Madsen (* 12.2.1904 i Øsby sogn, Sønderjyll. + 11.7.1968)
Gårdejer på 'Erikstrupgård' i Erikstrup ved Østofte.
Købte gården 11.10.1929 og drev den i næsten 40 år. Erhvervede en mindre gård i nærheden og drev den sammen med 'Erikstrupgård', indtil han den 1.7.1968 overdrog dem begge til sin søn, Jørn.
'Erikstrupgård', der har et jordtilliggende på 72 tdr. land, blev i 1857 frikøbt fra 'Knuthenborg'.
Aage boede som pensionist i et hus i Østofte, indtil han i 1992 kom på Stokkemarke Plejehjem.
Efterkommere: (6. slægtled)
- 1) **Inger Pedersen Ebbe** * 28. 8.1931 i Erikstrup
Gift med Verner Holm * 11.11.1926
Bosiddende i Næstved
Efterkommere: (7. slægtled)
- a) **Birgit Elly Holm** * 29. 6.1968 i Stokkemarke
Gift 10.10.1992 i Østofte Kirke med
Michael Wilson, Florida.
- b) **Peter Ebbe Holm** * 30. 6.1973 i Vordingborg
- 2) **Jørn Aage Pedersen Ebbe** * 23.11.1937 i Erikstrup
Gift 4.7.1965 med Grete Hovmand * 7. 8.1941
Gårdejer på 'Erikstrupgård', som han overtog efter sin far 1.7.1968
Sølgte gården 1.1.1991 og købte 'Fredenslund' på 85 ha i Rudbjerg Kommune.
Efterkommere: (7. slægtled)
- a) **Niels Ebbe** * 20. 4.1969 i Erikstrup
b) **Jens Ebbe** * 9. 2.1971 i Erikstrup
- c) **Ivar Harald Pedersen Ebbe** * 14. 8.1903 i Sløsse
+ 11. 3.1971 Maribo Sygehus - 67 år
Gift med Gudrun Poulsen * 3. 9.1908
Gårdejer. Overtog sin fars gård i Sløsse i 1942 og drev den til sin død.
Gudrun bor som pensionist i Sløsse.
Ingen efterkommere.

5. slægtled:

- a Poula Marie Kirsten Jensen * 26. 6.1901 i Grønge
+ 4.12.1982 i Døllefjelde
Gift 21.3.1924 med Arnold Pilemand, gårdejer * 2. 7.1898 i Hillested
+ 22. 6.1992

Efter Realeksamen kom Arnold Pilemand til 'Højbygård' som landvæsens-elev, derfra til Næsgård Agerbrugsskole.

Efter halvandet år som forvalter blev han soldat. Først ved infanteriet i Næstved senere på befalingsmandsskole i Høvelte. Derefter assisterede han ved desinfektion i forbindelse med den store mund- og klovesyge-epidemi.

Efter at have været underforvalter blev han selvstændig landmand. Under krisen i 20'erne måtte han opgive gården og fik i stedet ansættelse i Zone-Redningskorpset. Her var han i tre år beskæftiget med oprettelse af nye stationer, ligesom han deltog i opstilling af katastrofe-poster langs vejene i hele landet.

I 1929 blev han bestyrer på svigerfaderens gård 'Ellegård' i Døllefjelde, og i 1943 overtog han gården, som han drev indtil 1962, da den blev overtaget af hans søn. I en periode havde han en maskinstation sammen med sin søn.

I 1962 købte han 'Ellehus' i Døllefjelde.

Som pensionist var han bl.a. aktiv med levering af artikler til Folketidende, hvor han fortalte om sine mange oplevelser gennem årene.

1.9.1991 kom på Plejehjemmet 'Solgården' i Herritslev.

Han døde kort tid før sin 94 års fødselsdag.

'Ellegård' var oprindeligt fæstegård under Grevskabet 'Alholm' og blev i 1856 frikøbt af den daværende fæstegårdmand Jens Rasmussen.

Gården er på 70 tdr.land.

Efterkommere: (6. slægtled)

- 1) Inge Solveig Pilemand * 11. 2.1926 i Toreby
Oldfrue og vaskerichef på Centralsygehusets vaskeri i Nykøbing F
1.10.1956 - 1.5.1992.
- 2) Ahrendt Herluf Pilemand * 20. 1.1930 i Toreby
Gårdejer på 'Ellegård' i Døllefjelde fra 1962 indtil 1.8.1991, da den blev solgt til sønnen Jens Peder.
Gift med Annelise Suhr Sørensen * 5.10.1936 i Frejlev
Efterkommere: (7. slægtled)
 - a) Hanne Suhr Pilemand * 7. 5.1961 i Døllefjelde
Ansæt på Landboforeningens regnskabskontor i Ø. Toreby
 - b) Jens Peder Suhr Pilemand * 15. 4.1963 i Døllefjelde
Gårdejer på 'Ellegård' siden 1.8.1991
 - c) Kaj Suhr Pilemand * 25.12.1966 i Døllefjelde
1. maskinmester i Rederiet A.P.Møller.

5. slægtled:

- a **Kristine Jensen Sur** * 24. 2.1901 i Grønge
+ 25.12.1980 i Nykøbing F
Gift 14.10.1925 i Toreby Kirke med Charles Andreas Rasmussen, maltgører
(* 5.12.1898 i Grønge + 9.5.1972 i Grønge). Drev i over 20 år Toreby
Maltgøreri og fra 1928 et hønseri med en årlig kapacitet på ca. 10.000
kyllinger. Har i årene fra 1939 vundet mange præmier i amtskonkurrencer
og er tilkendt mange ærespræmier.
Drev endvidere handel med korn, foderstoffer og brændsel.
Efterkommere: (6. slægtled)
- 1) **Ruth Suhr Rasmussen** * 23.12.1931 i Toreby
- 2) **Kurt Suhr Rasmussen** * 21. 4.1933 i Toreby
Tekn. assistent. Gift med Edel Hansen. Bosiddende i Nykøbing F.
Efterkommere: (7. slægtled)
- a) **Marianne Suhr Rasmussen** * 31.10.1960 i Nykøbing F
- b **Arnold Jensen Sur** * 28. 4.1908 i Toreby
+ 3. 1.1960
Gårdejer på 'Suhrgården' i Grønge. Overtog i 1944 forpagtningen og har
senere overtaget den efter sin far. Matr.nr.: 16a. Areal 33 ha.
Gift 24.5.1935 m.Ingrid Schier Christiansen * 7.10.1911 i Flintinge
Efterkommere: (6. slægtled)
- 1) **Grethe Jensen Suhr** * 28. 3.1936 i Toreby
Gift 4.7.1959 i Toreby Kirke
med Keld Møller Petersen * 27.11.1929 + 13. 8.1992
Fra 1960 forpagter på gården, som ejes af Grethe's mor.
Efterkommere: (7. slægtled)
- a) **Arne Lidstrøm** * 14.11.1960 i Grønge
Døbenavn: Arne Suhr Møller Petersen
Gift 10.8.1985 i Toreby Kirke
med Bettina Revsbæk * 7.11.1962 i København
Efterkommere: (8. slægtled)
- aa **Dennis Lidstrøm** * 10. 5.1985 i Grønge
ab **Steffen Lidstrøm** * 12.10.1990 i Idestrup
ac en datter * 24.10.1992
- b) **Bente Suhr Møller Petersen** * 24. 6.1963 i Grønge
Gift 2.8.1986 i Toreby Kirke
med Jan Friis Pedersen * 4.10.1959 i Skelskør
Ægteskabet opløst.
Gift 2.g. 21.9.1991 på Maribo Rådhus
med Thyge Rosendal Larsen * 27.11.1962 i Sakskøbing
Efterkommer (8. slægtled)
- aa **Ronni Rosendal Larsen** * 5. 5.1986 i Nykøbing F
ab en søn * 6.10.1992

Efterkommere af

Claus Rasmussen og Nicoline Kirsten Olsen - side 23

I F 6

5. slægtled:

- a) Holger Claudius Rasmussen * 25. 7.1906 i Høng
+ 6. 3.1973
- Gift 1. gang 17.4.1930 i Finderup Kirke med Ellen Margrethe Kyhse * 25. 6.1901 i Nøbbølle, Ryde s.
Ved vielsen står Holger opført som kommis. Ellen som ekspeditrice.
Gift 2. gang med Karen.
Efterkommere: (6. slægtled)
1. ægteskab:
- 1) Kirsten Kyhse Rasmussen * 29. 7.1931 i Gørlev
+ 12. 4.1985 Kom.hosp.Arhus
- Gift 28.12.1952 i Gørlev Kirke med Per Faurshou Tøttrup * 11. 1.1929 i Randers
Forstkandidat 1954. Skovrider ved Det danske Hedeselskab 1964.
Bosiddende i Lind ved Herning.
Efterkommere: (7. slægtled)
- a) Lars Tøttrup * 23. 5.1954 i Odder
cand. oecon. Kontorchef i Unibank.
Gift 1981 med Edith Toft * 26. 2.1956 i København
Efterkommer: (8. slægtled)
- aa Maria Tøttrup * 25.11.1981 i København
- b) Marianne Tøttrup * 29.12.1955 i Odder
cand. phil. Adjunkt ved De færøske Gymnasieskoler.
- c) Søren Tøttrup * 26. 1.1960 i Herning
Arkitekt. Eget firma i Aarhus.
- d) Annemarie Tøttrup * 28. 9.1963 i Viborg
stud.agro.
Lever i parforhold med Carsten Sørensen, stud.agro.
Efterkommer: (8. slægtled)
- aa Cecilie Faurshou Sørensen * 19. 9.1990 i København
- e) Pernille Tøttrup * 4.10.1970 i Herning
Læser på Handelshøjskolen i Herning.
2. ægteskab:
- 2) Anders Rasmussen * ca. 1954
+ 31.12.1970 - 16 år
- 3) Annette Susanne Rasmussen * kendes ikke
Gift med Ole Christian Munk Plum
Bosiddende i Tølløse.

- b) **Ketty Margrethe Rasmussen** * 2. 8.1908 i Høng
 Sygeplejerske + 22.12.1980 i Odense
 Gift med Otto Møller Christiansen * 4. 9.1906 i Allerup Fyn
 + 19.12.1979 i Odense
 Inspektør i Hafnia, senere laboratoriechef i Skandia Paper.
 Bosiddende i Læsøgade, Odense.
 Efterkommere: (6. slægtled)
- 1) **Mette Møller Christiansen** * 19.11.1937 i København
 Gift med Ole Knudsen * 10. 4.1937
 Bosiddende i Otterup.
 Efterkommere: (7. slægtled)
- a) **Jette Knudsen** * 15. 1.1962 i Bogense
 Gift med Benny Dalsgaard Jørgensen * 17. 5.1958
- b) **Jan Knudsen** * 9. 5.1965 i Bogense
- 2) **Claus Møller Christiansen** * 3.12.1940 i Virum
 Svagstrømsingeniør. Bosiddende i Humlebæk.
 Gift med Gitte Erlandsen * 11. 6.1941
 Ægteskabet opløst.
 Efterkommere: (7. slægtled)
- a) **Annette** * 3. 4.1969 i Odense

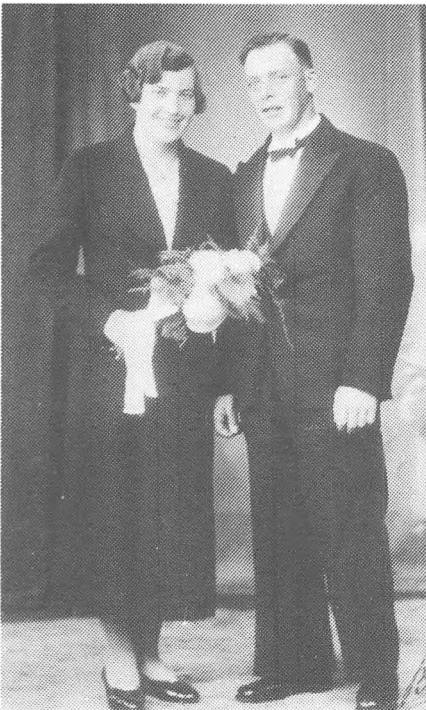

Ingrid og Arnold Jensen Sur (side 68)



Kirstine Jensen Sur (side 68)

AFSNIT II

JENS TØNNESEN

og hans efterkommere

II J E N S T Ø N N E S E N

(2. slægtled)

3. slægtled:4. slægtle5. slægtled:

A	MAREN JENSDATTER	1840-1883:		
	1	Jens Hansen	1866-	? 0
B	ELSE JENSDATTER	1844- ?		
	1	Rasmus Jensen	1864-1872	0
	2	Maren Kirstine Hansen	1872-	? 0
	3	Johanne Marie Hansen	1874-	? 0
	4	Lavrits Kristian Hansen	1876-	? 0
	5	Jens Peder Hansen	1879-1895	0
	6	Maren Hansine Hansen	1884-	? 0
C	KIRSTEN JENSEN	1846-1932:		
	1	Ane Kristine Rasmussen	1871-1882	0
	2	Niels Peder Rasmussen	1873-1946:	
		a	Johanne Potok	1917
		b	Honorata Maria Potok	1919-1981
		c	Kirsten Marie Rasmussen	1920-1969
		d	Børge Axel Rasmussen	1922-1981
		e	Meta Helen Rasmussen	1923
		f	Preben Junior Rasmussen	1926-1985
		g	Silvestra Katharina Rasmussen	1930
	3	Rasmine Jensine Rasmussen	1875-1956:	
		a	Rikard Kristian Olsson	1894-1917
		b	Ernst Olsson	1897-1975
		c	Ragnhild Marie Johanne Olsson	1900-1953
		d	Emmy Helene Olsson	1903
		e	Ellen Margrethe Olsson	1905-1986
		f	Helge Kaj Olsen	1908
		g	Gerda Kirsten Mathilde Olsen	1920
	4	Anna Margrethe Agate Rasmussen	1878-1951:	
		a	Ove Alfred Richardt Jensen	1902-1962
		b	Poula Edit Jensen	1908-1964
	5	Julie Lovise Rasmussen	1880-1912	0
	6	Helene Marie Kirstine Rasmussen	1883-1955:	
		a	Poul Niels Poulsen	1910-1980
		b	Meta Kirsten Poulsen	1914
	7	Andreas Rasmussen	1886-1970:	
		a	Edith Agnete Johanne Rasmussen	1909-1961
		b	Rasmus Ludvig Rasmussen	1911-1985
		c	Henning Juul Theodor Rasmussen	1913-1973
		d	Gotha Henriette Rasmussen	1914-1984
		e	Leif Marius Rasmussen	1918-1978
		f	Elva Rasmussen	1927
		g	Birthe Connie Rasmussen	1936

D	KAREN JENSEN	1851-1909:		
	1	Hans Jørgen Olsen	1876- ?	0
	2	Maren Olsen	1878-1879	0
	3	Jens Tønnes Olsen	1880-1897	0
	4	Maren Bodil Rasmine Olsen	1883- ?	0
	5	Rasmus Balthasar Olsen	1885- ?	0
	6	Johanne Margrethe Petrea Olsen	1886- ?	0
	7	Dorthea Oline Olsen	1887- ?	0
E	MAREN JENSEN	1854-1856		0
F	JENS TØNNES JENSEN	1858-1878		0

Statistik:

Tønnes Jørgensen' og Karen Rasmusdatter's efterkommere, der kendes, fordeler sig generationsvis således:

<u>Generation:</u>	<u>3.</u>	<u>4.</u>	<u>5.</u>	<u>6.</u>	<u>7.</u>	<u>8.</u>	<u>9.</u>	<u>Ialt</u>
Margrethe:	6	24	53	87	150	162	31	513
Else:	1							1
Johanne:	1							1
Jens:	6	21	25	73	144	79		348
Peder:	10	46	93	199	293	44		685
Maren:	6	10	18	33	39	6		112
	30	101	189	392	626	291	31	1660

=====

II JENS TØNNESEN

* 17. 4.1819 i Bregninge
 + 6. 9.1893 i Bregninge - 74 år.
 Gift 1843 med

Ane Rasmusdatter
 * 20. 4.1818 i Kettinge
 + 29. 7.1902 i Bregninge - 84 år

Indsidder og daglejer i Bregninge.

Efterkommere: (3. slægtled)

Udenfor ægteskab:

A **Maren Jensdatter** 1840-1883 - se næste side

I ægteskab:

B **Else Jensdatter** 1844- ? - se side 77

C **Kirsten Jensen** 1846-1932 - se side 79

D **Karen Jensen** 1851-1909 - se side 84

E **Maren Jensen** 1854-1856 - se side 84

F **Jens Tønnes Jensen** 1858-1879 - se side 84



Jens Tønnesen og Maren Rasmusdatter med børnene
 Jens Tønnes, Else, Kirsten og Karen.
 Drengen til højre er formentlig Else's søn Rasmus,
 der døde i maj måned 1872.

Udenfor ægteskab: (ugift moder: Grethe Hansdatter)

A Maren Jensdatter

* 26. 6.1840 i Bregninge

+ 9.11.1883 i Bregninge - 42 år.

Iflg.folketællingerne 1870 og 1880 boede hun i fattighuset i Bregninge, hvor hun døde i 1883 som 'fattiglem'.

Efterkommer: (født udenfor ægteskab)

Barnefader: ungarl Holm Krause (* 26. 5.1842)

1 Jens Hansen

* 13. 5.1866 i Bregninge

+ kendes ikke

Konfirmeret i Bregninge 4.4.1880, hvor han var i pleje hos Lars Jørgensen 'opfødt af sognet'.

Er optaget i lægdsrullen i Bregninge i 1884.

Notaterne i lægdsrullen tyder på, at han er taget ud at sejle. Yderligere efterforskning har været resultatløs.



Bregninge Kirke

I ægteskab:

B Else Jensdatter

* 9. 1.1844 i Bregninge
+ kendes ikke
Gift 1872 med

Hans Jørgen Hansen
* 23. 3.1846 i Sløsserup
+ 15. 1.1884 i Bregninge - 38 år

Efter giftermålet boede de nogle år i Bregninge, derefter nogle få år i Døllefjelde, hvorefter de flyttede tilbage til Bregninge, hvor Hans Jørgen Hansen døde 5 måneder før, den yngste datter blev født.

Ved FT i 1890 står Else opført som enke og vaskekone.

Ved FT i 1901 boede hun hos sin farbror - Peder Tønnesen - på sin fars fødegård i Bregninge, hvor hun ligeledes er opført som vaskekone.

Hendes begravelse kan ikke findes i Bregninge. Hun kan eventuelt være flyttet til et andet sogn hos et af børnene.

Efterkommere:

Udenfor ægteskab: (Barnefader: ungkarl Peder Olsen, Kettinge)

1 Rasmus Jensen

* 21. 3.1864 i Bregninge
+ 19. 5.1872 i Bregninge - 8 år.

I ægteskab:

2 Maren Kristine Hansen

* 13. 7.1872 i Bregninge
+ kendes ikke
Konfirmeret i Kettinge Kirke 3.10.1886. Videre skæbne kendes ikke.
Kan ikke findes i Bregninge ved FT i 1890.

3 Johanne Marie Hansen

* 18. 4.1874 i Bregninge
+ kendes ikke
Ses ikke konfirmeret i sognet, ligesom hun ikke findes i sognet ved FT i 1890.

4 Lavrits Kristian Hansen

* 29. 9.1876 i Bregninge
+ kendes ikke
Konfirmeret i Kettinge Kirke 5.10.1890. 1890 modtog han fattig-hjælp af sognet. Indkaldt til soldatertjeneste 5.1.1898, hjem-sendt 7.3.1899. 1898: EK 9 H v.B.427. Videre skæbne kendes ikke.

5 Jens Peder Hansen

* 17. 6.1879 i Døllefjelde
+ 2.11.1895 i Bregninge - 15 år.

6 Karen Hansine Hansen

* 15. 4.1884 i Bregninge (5 måneder efter faderens død)
+ kendes ikke.
Konfirmeret i Bregninge 17.4.1898. Ved FT i 1901 var hun tjeneste-pige i Frejlev. Den videre skæbne kendes ikke.



T.v.: Kirsten Jensen, gift Nielsen
Herunder:
Kirsten Nielsen med sit barnebarn Meta.



Nederst:
Kirsten Nielsen med datteren Helene.



C **Kirsten Jensen**

* 2. 2.1846 i Bregninge
 + 18. 1.1932 i Nykøbing F. - 86 år.
 Gift 1871 med

Rasmus Nielsen

* 1845

+ 27.10.1893 i Skelby - 48 år

Omkring 1869 var hun sypige i Nykøbing F. Derfra rejste hun til Skelby 19.3.1871, hvor hun blev gift med husmand Rasmus Nielsen.

1890 boede familien i Skelby. Kirsten boede som enke og daglejerske i Skelby ved FT i 1901 og 1906. Flyttede senere til Nykøbing F.
 Efterkommere: (4. slægtled)

1 **Ane Kirstine Rasmussen**

* 16.11.1871 i Skelby
 + 4. 1.1882 i Skelby - 10 år.

2 **Niels Peder Rasmussen**

* 15. 9.1873 i Skelby
 + 1.10.1946 på Saksøbing Sygehus. Begravet i Hunseby.
 Gift 31.5.1923 på

Stubbekøbing Borgmesterkontor med

Julie Potok

* 1.10.1894 i Galizien, Polen

+ 22.11.1976 Bispebj. Hospital
 - 82 år

De arbejdede på forskellige gårde på Lolland-Falster, bl.a. i Marrebæk, hvor Kirsten blev født, i Tårup, hvor Børge blev født, i Grønge Hanemose, på 'Idalund' i Radsted, hvor Meta blev født, i Koholt ved Bandholm, hvor Preben blev født, i Hunseby, på 'Søholt', hvor Silvestra blev født, samt i Halsted og i Ud Stolpe.

De boede i Skelstrup i 1946, da Peder døde.

I begyndelsen af 50'erne flyttede Julie til København. Kom senere på alderdomshjem i Nørrebroparken, hvor hun boede til sin død.

Efterkommere: (5. slægtled)

			fortsættes
a	Johanne Potok	* 13.11.1917	side 85
b	Honorata Maria Potok	* 31. 5.1919	- 85
c	Kirsten Marie Rasmussen	* 24. 9.1920	- 86
d	Børge Axel Rasmussen	* 25. 8.1922	- 86
e	Meta Helen Rasmussen	* 16.11.1923	- 87
f	Preben Junior Rasmussen	* 18. 6.1926	- 87
g	Silvestra Katharina Rasmussen	* 26. 6.1930	- 88

3 **Rasmine Jensine Rasmussen**

* 9.11.1875 i Skelby
 + 26. 5.1956 i Gedser - 80 år
 Gift 20. 1.1894 i Skelby med

Otto Olsson

* 31. 3.1868 i Sverige

+ 4. 3.1942 i Skelby- 74 år

Graver og ringer ved Skelby Kirke 1894-1932.

Rasmine boede som enke i Skelby indtil 1953, da hun kom på Gedser Alderdomshjem.

Efterkommere: (5. slægtled)

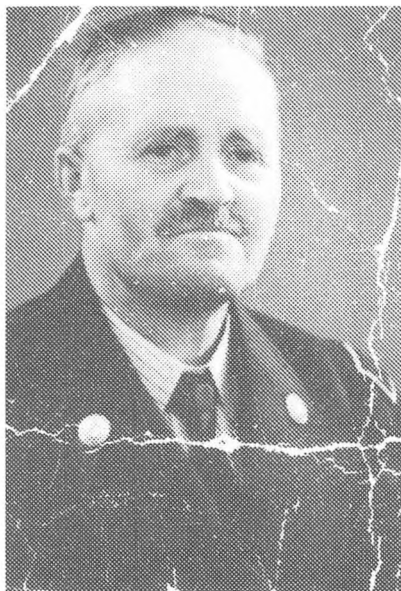

Helene og Johannes Poulsen



Julie og Peder Rasmussen (side 80)

- | | | | |
|---|--------------------------------------|--------------|------------|
| | | | fortsættes |
| a | <u>Rikard</u> Kristian Olsson | * 17. 2.1894 | side 89 |
| b | <u>Ernst</u> Olsson | * 12.10.1897 | - 91 |
| c | <u>Ragnhild</u> Marie Johanne Olsson | * 4. 9.1900 | - 92 |
| d | <u>Emmy</u> Helene Olsson | * 21. 6.1903 | - 93 |
| e | <u>Ellen</u> Margrethe Olsson | * 17.11.1905 | - 94 |
| f | <u>Helge</u> Kaj Olsen | * 1. 6.1908 | - 95 |
| g | <u>Gerda</u> Kirsten Mathilde Olsson | * 5. 3.1920 | - 98 |
- 4 **Anna Margrethe Agathe Rasmussen**
 * 5. 2.1878 i Skelby
 + 1951 - 73 år
 Gift 14. 3.1903 i Skelby med Carl Martin Jensen
 * 5. 5.1880 Sørup, V. Ulslev
 + 1.10.1932 Nyk.F. - 51 år
- Ved sin konfirmation i 1892 tjente hun hos gårdejer Ludvig Toxværd, Skelby.
 Carl Martin Jensen var murermester og seniorchef i firmaet Carl Jensen & Søn, Nykøbing F. Han stammede fra Sørup og kom i murerlære hos en slægtning, murermester Søren Hansen i Nykøbing. I sin fritid var han lejetjener på byens restauranter. I 1915 nedsatte han sig som murermester. Hans første større byggeri var Øernes Eksportforenings bygning. Senere fulgte Jernbanehotellets (Baltics) festsal, Guldborgsundpavillonen og Frimurerstiftelsen. Gødningskompagniets bygning på havnen påbegyndte han, men nåede ikke at fuldføre byggeriet før sin død.
 Han var medlem af Ligningskommissionen, valgt af de konservative. Boede Nørre Boulevard 25, Nykøbing F.
 Efterkommere: (5. slægtled)
- | | | | |
|---|-----------------------------------|--------------|------------|
| | | | fortsættes |
| a | <u>Ove</u> Alfred Richardt Jensen | * 7.12.1902 | side 99 |
| b | <u>Poula</u> Edit Jensen | * 21. 6.1908 | - 100 |
- 5 **Julie Lovise Rasmussen**
 * 23.11.1880 i Skelby
 + 1.12.1912 i Skelby - 32 år.
 Gift 6. 5.1905 i Skelby med Johan Theodor Hansen
 * 18. 3.1881 i Skelby
 + kendes ikke
- Ingen efterkommere kendes.
- 6 **Helene Marie Kirstine Rasmussen**
 * 14. 8.1883 i Skelby
 + 1955 - 71 år
 Gift med Johannes Carl Theodor Poulsen
 * 16. 8.1884 + kendes ikke.
- Johannes arbejdede de første år som ekstraarbejder ved DSB i Gedser. Flyttede derefter til ledvogterhus nr. 21 i Radbjerg. Boede en kort tid i Væggerløse og Brusserup, inden de købte hus i Fiskebæk, hvor han var baneformand.
 Efterkommere: (5. slægtled)
- | | | | |
|---|-----------------------------|--------------|------------|
| | | | fortsættes |
| a | <u>Poul</u> Niels Poulsen | * 6. 8.1910 | side 101 |
| b | <u>Meta</u> Kirsten Poulsen | * 22.12.1914 | - 102 |



Herover:
Rasmine og
Otto Olsson
T.v.:
Rasmine
og Ernst
T.h.:
Rasmine
og Helge



7 **Andreas Rasmussen**

* 9. 9.1886 i Skelby

+ 3. 6.1970 i Nykøbing F. - 84 år

Gift med

Mary Rasmine Sophie Christiansen

* 23.11.1892 i Karleby

+ 12. 5.1981 i Nykøbing - 88 år

Arbejdsmand og staldmester på Teglværket. Senere kusk i en vognmandsforretning. Som ældre var han arbejdsmand på Nykøbing Kloster. Mary var cerutruller på Nobels fabrikker i 49 år.

De boede på Gåbensevej. Som pensionist boede Mary i Staldgården.

Efterkommere: (5. slægtled)

		fortsættes
a	<u>Edith Agnete Johanne Rasmussen</u>	* 29. 9.1909 side 103
b	<u>Rasmus Ludvig Rasmussen</u>	* 4.12.1911 - 104
c	<u>Henning Juul Theodor Rasmussen</u>	* 8. 2.1913 - 104
d	<u>Gotha Henriette Rasmussen</u>	* 2.10.1914 - 105
e	<u>Leif Marius Rasmussen</u>	* 3.10.1918 - 106
f	<u>Elva Rasmussen</u>	* 20. 4.1927 - 106
g	<u>Birthe Connie Rasmussen</u>	* 30. 3.1936 - 107



Andreas og Mary Rasmussen



Andreas og Mary Rasmussen

D Karen Jensen

* 12. 3.1851 i Bregninge
 + 5. 5.1909 i Frejlev Eskemose - 58 år.
 Gift 1. 7.1876 i Bregninge med

Lars Peder Olsen
 * 11. 3.1851 i Herritslev
 + 15. 6.1933 i Sakskøbing
 - 82 år

Lars Peder Olsen var husmand, stenhugger og brøndgraver i Frejlev og boede i Frejlev Eskemose - matr.104p. Lars Peder tilbragte sin sidste tid på Sakskøbing Plejeanstalt, hvor han døde.

Efterkommere: (4. slægtled)

1 Hans Jørgen Olsen

* 4.10. 1876 i Bregninge
 Konfirmeret i Kettinge 5.10.1890, da han tjente hos husmand Rasmus Hansen, Frejlev. På sessionen i Kettinge 1899 fik han utjenstydgtighedspas. Videre skæbne kendes ikke.

2 Maren Olsen

* 14. 9.1878 i Frejlev, Kettinge
 + 19. 7.1879 i Frejlev, Kettinge - 10 måneder.

3 Jens Tønnes Olsen

* 12. 7.1880 i Frejlev, Kettinge
 + 5. 6.1897 i Frejlev, Kettinge - 17 år. Mejerilærling.

4 Maren Bodil Rasmine Olsen

* 26. 4.1883 i Frejlev, Kettinge
 Konfirmeret i Kettinge 11. 4.1897. Boede hos forældrene i Frejlev ved FT i 1901. Videre skæbne kendes ikke.

5 Rasmus Balthasar Olsen

* 20. 1.1885 i Frejlev, Kettinge
 Konfirmeret i Kettinge 9. 4.1899. Ses ikke boende i Frejlev ved FT i 1901. Videre skæbne kendes ikke.

6 Johanne Margrethe Petrea Olsen

* 1. 4.1886 i Frejlev, Kettinge
 Konfirmeret i Kettinge 22.4.1900. Ses ikke boende i Frejlev ved FT i 1901. Videre skæbne kendes ikke.

7 Dorte Oline Olsen

* 10.10.1887 i Frejlev, Kettinge
 Gift 5. 2.1910 i Kettinge med Sofus Christian Hansen
 * 5. 1.1888 i Birket
 1906 var hun sypige i Frejlev. Det vides ikke, hvor de slog sig ned efter giftermålet. Videre skæbne eller efterkommere kendes ikke.

E Maren Jensen

* 8.12.1854 i Bregninge
 + 30.11.1856 i Bregninge - 2 år.

F Jens Tønnes Jensen

* 8.12.1858 i Bregninge
 + 8. 8.1879 i Bregninge - 20 år. Tømmerlærling.

5. slægtled:

- a **Johanne Potok** * 13.11.1917 i Eskildstrup
døbt 1. 1.1918 kat.kirke Nyk.F.
Kaldet 'Hanne'. Hjemmesygeplejerske.
Gift med Paul Ostvald, gårdejer i Brandstrup ved Rødby.
Efterkommere: (6. slægtled)
- 1) **Preben Christian Ostvald** * kendes ikke
Gårdejer i Brandstrup
- 2) **Torben Ostvald** * kendes ikke
Bosiddende i Næstved
Efterkommer: (7. slægtled)
- a) en datter * kendes ikke
- b **Honorata Maria Potok** * 31. 5.1919 i Gedesby
døbt 10. 8.1919 kat.kirke Nyk.F.
+ 27.11.1981 i København
Kaldet 'Nana'
Boede i en årrække i Hillerødgade i København
Gift med Per Sørensen (ægteskabet opløst)
Efterkommere: (6. slægtled)
- 1) **Flemming Sørensen** °° * 29. 6.1942 i Næstved
Gift med Birthe Larsen * 28.12.1943 i Nakskov
Bosiddende i Hvidovre
Efterkommere: (7. slægtled)
- a) **Jannie Sørensen** * 27.12.1965 i København K
b) **Dorthe Signe Sørensen** * 17.10.1971 i København NV
- 2) **Vibeke Sørensen** °° * 29. 6.1942 i Næstved
Gift med Gunnar Frederiksen * 24. 4.1939 på Lolland
Bosiddende i Yngsjö, Sverige
Efterkommer: (7. slægtled)
- a) **Pia Frederiksen** * 12. 6.1964 i Kastrup
- 3) **Lillian Sørensen** * 15. 2.1945 i Silkeborg
Lever i parforhold med Arne Kristiansen
Bosiddende i Hvidovre
Efterkommere: (7. slægtled)
- a) **Kunu Mikkelsen** * 13. 7.1963 i København N
b) **Flemming Mikkelsen** * 3.10.1965 i København N
c) **Robert Pihl Jensen** * 13. 3.1975 i København F
d) **Maria** * 18. 1.1986 i Hvidovre

- c **Kirsten Marie Rasmussen** * 24. 9.1920 i Væggerløse
+ 26. 8.1969 i Rødby
Ved navngivelsen efter fødslen fik hun navnet: Agnes Marie Kristine Potok. 3 år senere, da familien var flyttet til Grænge Hanemose, blev hun (5.10.23) hjemmedøbt af sognepræsten i Toreby og fik navnet Kirsten Marie Rasmussen.
Gift i 1942 med Jens Frede Høffner Petersen * 23.01.1914 i Søllested
+ 5. 2.1983 i Rødby
Bosiddende i Rødby.
Efterkommere: (6. slægtled)
- 1) **Walther Høffner Petersen** * 7. 8.1944 i Sæddinge
Gift med Solveig Søgaard
Bosiddende i Vejle.
Efterkommere: (7. slægtled)
- a) **Christian Høffner Petersen** * 12. 3.1970 i Randers
b) **Mette Høffner Petersen** * 12.12.1973 i Vejle
c) **Tine Høffner Petersen** * 1.12.1976 i Vejle
- 2) **Birthe Petersen** * 24. 9.1955 i Rødby
Gift 1979 med Henrik Lading. Ægteskabet opløst 1988.
Lever i parforhold med Jan Fredebo Rasmussen.
Bosiddende i Høje Tåstrup.
Efterkommere: (7. slægtled)
- a) **Adam Asbjørn Thorup Lading** * 11. 9.1979 i Glostrup
b) **Line Gerda Thorup Lading** * 17. 4.1982 i Glostrup
c) **Sara Fredebo Rasmussen** * 1.12.1989 i Glostrup
- d **Børge Axel Rasmussen** * 25. 8.1922 i Torkildstrup
+ 30. 4.1981
Sammen med sin søster Kirsten blev han hjemmedøbt af sognepræsten i Toreby 5.10.1923.
Gift 1.9.1948 i Hunseby Kirke med
Else Anni Ragna Jacobsen * 19. 6.1929 i Anderstrup
Først boede de hos Else's forældre i Anderstrup. Senere flyttede de til Maribo, hvor Børge fik arbejde på Sukkerfabrikken. I 1962 flyttede familien til København.
Efterkommere: (6. slægtled)
- 1) **Bjarne Niels Erling Rasmussen** * 26.12.1949 i Anderstrup
+ 15.11.1990
Levede i en periode i parforhold med Hanne.
Efterkommer: (7. slægtled)
- a) **Allan** * kendes ikke
- 2) **Boye Karl Frederik Rasmussen** * 5. 9.1956 i Anderstrup
Gift med Jette Elisabeth Nordentoft
Bosiddende i København.

- e) **Meta Helen Rasmussen** * 16.11.1923 i Radsted
 døbt 9. 5.1926 i Bandholm
 Gift med Aksel Bisgaard Sørensen * 21. 6.1928 i Hobro
 Opr. styrmand, senere ansat som havneassistent i ca. 30 år ved Københavns Havnevæsen.
 Bosiddende Frederiksberg
 Efterkommere: (6. slægtled)
- 1) **Bengt Ole Bisgaard Sørensen** * 19. 2.1943 i Sakskøbing
 Ekspeditionssekretær
 Gift 11. 8. 1990 med * 6. 8.1960
 Annette Schwarz Hansen
 Bosiddende i Gl. Holte.
 Efterkommer: 7. slægtled)
- a) **Martin Schwarz Sørensen** * 7. 6.1992 Frederiksberg
- f) **Preben Junior Rasmussen** * 18. 6.1926 i Koholt
 + 31. 1.1985 Frederiksberg
 Gift med Grethe Ingrid Hansen * 7. 5.1928
 Efterkommere: (6. slægtled)
- 1) **Tommy Brian Delano** * 19.11.1947 i Glostrup
 Gift med Linda Gaarde
 Efterkommer: (7. slægtled)
- a) **Annika Gaarde** * ca. 1975 i København
- 2) **Poul Erik Frank Rasmussen** * 15. 2.1950 i Hvidovre
 Efterkommere: (7. slægtled)
- a) **Christel Rasmussen** * 23. 3.1970 Frederiksberg
 Lever i parforhold med Hans Larsen
 Efterkommer: (8. slægtled)
- aa **Troels Larsen** * 3.10.1989 Frederiksberg
- b) **Mikkel Rasmussen** * 19. 6.1974 i København
 c) **Per Hansen** * 11. 5.1980 Frederiksberg
- 3) **Brian Mogens Rasmussen** * 17. 1.1953 i Hvidovre
 Efterkommer: (7. slægtled)
- a) **Sabrine Jørgensen** * 11. 4.1975 Frederiksberg

- g **Silvestra Katharina Rasmussen** * 26. 6.1930 i Krønge
 Kaldet 'Solveig'
 Gift med Poul Egede Colberg
 Ægteskabet opløst. Bosiddende på Frederiksberg
 Efterkommere: (6. slægtled)
- 1) **Johny Egede Colberg** * 23.12.1953 Frederiksberg
 Gift 1.g.m. Vibeke Christensen * 16.10.1943
 Ægteskabet opløst 1984.
 Gift 2.g.12.7.1986 m. Inga Christiansen * 30.10.1955
 Efterkommere: (7. slægtled)
1. ægteskab:
 a) **Allan Colberg** * 15. 3.1975 i Malmø
2. ægteskab:
 b) **Benjamin Colberg** * 6. 4.1987 i Roskilde
- 2) **Susan Linda Colberg** * 13. 9.1958 i København
 Lever i parforhold med Toni Nielsen * 20. 2.1952
 Bosiddende i Farum.

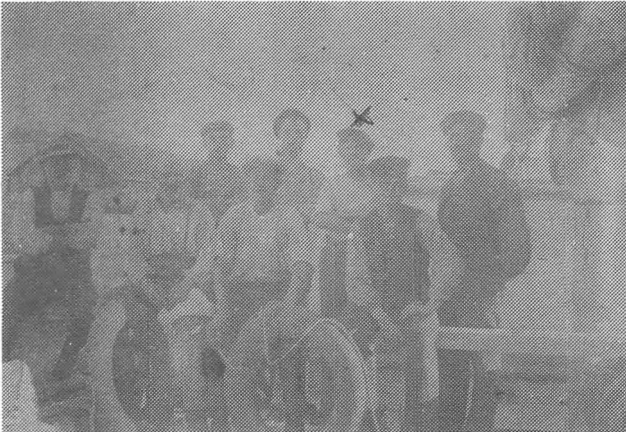

Rikard Olsson sammen med den øvrige besætning og som soldat.

Efterkommere af

Rasmine Jensine Rasmussen og Otto Olsson - side 79

II C 3

- a Rikard Kristian Olsson * 17. 2.1894 i Skelby
+ 21.10.1917 skibsforlis

Matros. Sejlede i sine helt unge år på forskellige småskibe, inden han aftjente sin værnepligt i Søværnet ombord på torpedobåden SØULVEN.

Under første verdenskrig sejlede han bl.a. på A/S Det dansk-russiske Dampskibsselskab's S/S HARALD KLITGAARD.

Den 24. maj 1917 kl.6.30 sejlede det i ballast fra Københavns Frihavn bestemt for Seaham i England.

Skibet sejlede i konvoj, men på grund af maskinskade i Nordsøen blev det efterladt sammen med en armeret trawler for at blive repareret. Efter endt reparation sejlede HARALD KLITGAARD og trawleren videre mod Seaham, men onsdag den 6. juni kl. 6.30 ud for Farn Island blev skibet uden varsel torpederet. Vagterne på skibet så torpedoen komme ind mod skibet. Der skete en voldsom eksplosion. Hele agterskibet sprængtes og forsvandt med det samme, og resten af skibet sank hurtigt. Forinden var redningsbådene sat i vandet, og alle mand kom med, undtagen hovmesteren, der befandt sig i kahytten, da eksplosionen skete, og rimeligvis er dræbt på stedet. En eftersøgning i området gav intet resultat, og ca. 45 minutter senere kom de overlevende ombord på trawleren. Næste dag blev de landsat i North Shields.

Søforhør blev afholdt på det danske konsulat i Newcastle den 10.juni. HARALD KLITGAARD var på 1799 Brt. Bygget i Stockholm 1884.

Efter forliset rejste Rikard Olsson hjem til Skelby, men snart derefter tog han hyre på A/S Dansk-norsk Dampskibsselskab's S/S FRISIA.

Den 21. oktober 1917 kl. 04.00, da FRISIA i en engelsk konvoj var på vej med kul fra Methil i Scotland til Odense, blev det påsejlet af en ukendt damper. Kollisionen var så voldsom, at dampskibets stævn trængte en meter ind i FRISIA, som straks begyndte at krænge over. Efter et forgæves forsøg med en redningsbåd kom en anden i vandet med 8 mand, som efter en times besværlig roning blev samlet op af S/S MAGNUS af København. Samme MAGNUS havde tidligere på morgenen haft et sammenstød med et andet ukendt dampskib og havde efterhånden taget så meget vand ind, at det efter nogle få timers forløb måtte opgive eftersøgningen efter FRISIA og flere overlevende.

MAGNUS satte kursen mod Bergen, hvor de 8 overlevende blev landsat. Ombord på FRISIA var besætningen på 19 mand samt 4 passagerer. 15 besætningsmedlemmer, her iblandt Rikard Olsson, samt en passager omkom. FRISIA var på 1707 Brt. Bygget i Sunderland i 1888.

Inden afsejlingen fra Scotland havde Rikard Olsson sendt et brev til sin familie i Skelby, hvori han havde fortalt, at han ville gå i land efter denne tur, da det nu var blevet for farligt at sejle.



Øverst f.v.: Ernst, Emmy og Gerda.
Nederst f.v.: Ragnhild, Helge og Ellen

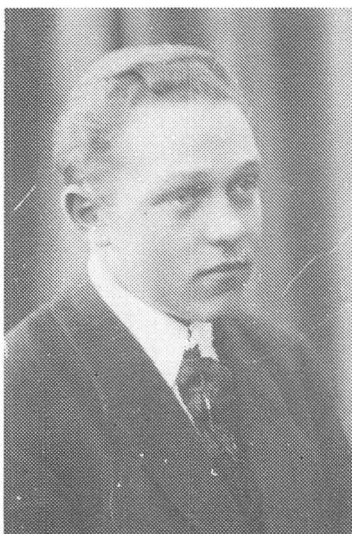

- Ernst Olsson** * 12.10.1897 i Skelby
 + 10. 3.1975 i Nykøbing F
- Gift med Ebba Emanuella Reuter Schou * 15. 7.1904 + 10. 2.1964
 Arbejdsmand. Bosiddende forskellige steder i Nykøbing bl.a. Østerbro-
 gade, Vesterskovvej og Sygehusvej.
 Efterkommere: (6. slægtled)
- 1) **Aage Reuter Olsen** * 14. 3.1926 i København
 Gift med Vanda Petersen. Bosiddende i Nykøbing F.
 Efterkommer: (7. slægtled)
- a) **Annette Reuter Olsen** * 10. 7.1956 i Nykøbing F
- 2) **Esther Margit Olsen** * 15. 1.1928 i Nykøbing F
 Bosiddende i Nykøbing F.
- 3) **Ruth Ellinor Olsen** * 1. 5.1929 i Nykøbing F
 + 17. 4.1934 i Nykøbing F
- 4) **Inger Kirsten Olsen** * 25. 6.1930 i Nykøbing F
 + 8.12.1930 i Nykøbing F
- 5) **Mona Eva Olsen** * 13. 1.1932 i Nykøbing F
 Gift med Børge Christensen. Bosiddende i Nykøbing F.
 Efterkommere: (7. slægtled)
- a) **Elisabeth Schou** * 7. 9.1950 i Søllested
 Efterkommere: (8. slægtled)
- aa **Michael Pedersen** * 12. 2.1971 i Nykøbing F
 ab **Christina Schou** * 16. 7.1980 i Nykøbing F
 ac **Karina Schou** * 18. 2.1984 i Nykøbing F
- b) **Bent Christensen** * 5. 4.1954 i Nykøbing F
 Efterkommer: (8. slægtled)
- aa **Cecilie Christensen** * 19.11.1990 i København
- c) **Ernst Christensen** * 28. 7.1955 i Nykøbing F
 Gift med Grethe Christensen
 Efterkommere: (8. slægtled)
- aa **Rie Christensen** * 19.10.1984 i Nykøbing F
 ab **Simon Christensen** * 17. 5.1988 i Nykøbing F
- d) **Billy Christensen** * 22. 7.1960 i Nykøbing F
 Gift med Mette Klarskov Andersen
 Efterkommere: (8. slægtled)
- aa **Emil Christensen** * 31. 7.1988 i Nykøbing F
 ab **Helle Christensen** * 14. 6.1991 i Nykøbing F

- 6) **Tom Richard Olsen** * 13. 2.1933 i Nykøbing F
 Gift med Birthe Inge Nielsen. Bosiddende i Vordingborg.
 Efterkommere: (7. slægtled)
- a) **Majbritt Schou Olsen** * 10. 2.1961 i Nakskov
 Efterkommere: (8. slægtled)
- aa **Helle Schou Pedersen** * 14. 9. 1985
 ab **Lasse Schou Pedersen** * 4. 9. 1989
- b) **Jørgen Schou Olsen** * 11.10.1962 i Nakskov
 c) **Sally Schou Olsen** * 7. 1.1966 i Sværdborg
 d) **Bettina Schou Olsen** * 28.10.1971 i Næstved
- 7) **Bent Preben Ernst Olsen** * 18. 5.1934 i Nykøbing F
 Indehaver af flyttefirmaet 'Flyttemand Olsen', Vesterbrogade,
 København V.
 Gift med Anni Lindegaard Olsen * 28. 2.1938
 Efterkommere: (7. slægtled)
- a) **Jeanne Tina Olsen** * 20. 2.1961 i København
 Efterkommer: (8. slægtled)
- aa **Janni Zibert Olsen** * 4. 6.1984 i København
- b) **Ib Sigurd Olsen** * 8. 2.1963 i Rødovre
 Lever i parforhold med Lisbeth Olsen
 Efterkommere: (8. slægtled)
- aa **Henriette Rosenquist Olsen** * 5. 2.1989 i Herlev
 ab **en datter** * 25. 5.1992
- c) **Johny Tino Lindegaard Olsen** * 7.11.1964 i København
 Efterkommere: (8. slægtled)
- aa **Martin Moeskær Olsen** °° * 12. 9.1984 i København
 ab **Nina Moeskær Olsen** °° * 12. 9.1984 i København
- ac **Maria Lindegaard Jæger** * 17.10.1991
- c) **Ragnhild Marie Johanne Olsson** * 4. 9.1900 i Skelby
 + 10. 6.1953
 Gift med Carl Christiansen * 28.10.1948 i Nyk. F.
 Bosiddende i Nykøbing F.
 Efterkommere: (6. slægtled)
- 1) **Else Ragna Christiansen** * 23.12.1921 i Nykøbing F
 Gift med Kaj Rau. repræsentant. Bosiddende i Odense.
 Efterkommere: (7. slægtled)

- a) **Søren Finn Rau** * 1. 4.1945 i Nykøbing F
 Gift med Kirsten Mammen Sørensen
 Efterkommere: (8. slægtled)
- aa **Nicolai Mammen Rau** * 23. 6.1970 i Odense
 ab **Christopher Mammen Rau** * 23.11.1971 i Odense
 ac **Anders Mammen Rau** * 8. 2.1975 i Odense
- b) **Kirsten Rau** * 21.12.1946 i Nykøbing F
- c) **Annette Rau** * 3. 1.1952 i Nykøbing F
 Gift med Villy Rasmussen
 Efterkommere: (8. slægtled)
- aa **Frank Rau Rasmussen** * 10.10.1973 i Odense
 ab **Christa Rau Rasmussen** * 18. 4.1976 i Odense
- d) **Emmy Helene Olsson** * 21. 6.1903 i Skelby
 Gift med Kaj Arthur Nielsen Meier,
 Slagter i Nykøbing F.
 Efterkommere: (6. slægtled)
- 1) **Bent Arne Meier** * 9.12.1929 i Nykøbing F
 Skomager. Forretning på Grønsundsvej i Nykøbing F. siden 1956.
 Gift 26.4.1953 med Inis Pedersen * 17. 8.1934
 Efterkommere: (7. slægtled)
- a) **Bjarne Ulrik Meier** * 28. 5.1952 i Nykøbing F
 Gift med Rita Anni Nielsen * 4. 3.1952 i Vejringe
 Bosiddende i Hillerød
 Efterkommer: (8. slægtled)
- aa **Anders Meier** * 16. 2.1982 i Hillerød
 ab **Marlene Meier** * 11. 7.1985 i Hillerød
- 2) **John Ruben Meier** * 29.11.1936 i Nykøbing F
 Eksportchef. Bosiddende på Frederiksberg.
 Gift 12.11.1960 med Lone Nielsen * 4. 2.1939 i København
 Efterkommere: (7. slægtled)
- a) **Henrik Kenneth Meier** * 2. 9.1962 Godthåb sogn
 I parforhold med Lone Mørch Thomsen * 9. 8.1964 i Flintholm s.
- b) **Pernille Meier** * 23. 8.1963 Godthåb sogn
- c) **Jesper Meier** * 6.11.1967 Godthåb sogn
 I parforhold med Anita Wild Nielsen * 15. 9.1965 Godthåb sogn
 Efterkommere: (8. slægtled)
- aa **Andreas Meier** * 24. 9.1987 i Herlev
 ab **Christine Wild Meier** * 20. 2.1989 Godthåb sogn

- e **Ellen Margrethe Olsson** * 17.11.1905 i Skelby
+ 8. 6.1986 i Nykøbing F
- Gift 30.5.1926 i Skelby med
Laurits Sofus Henry Nielsen, pølsemaker * 15. 1.1903 + 2.8.1973
Bosiddende i Nykøbing F.
Efterkommere: (6. slægtled)
- 1) **Kaj Nielsen** * 3. 7.1926 i Nykøbing F
+ 17. 6.1933 i Nykøbing F
Han og en jævnaldrende legekammerat drukkene i Tingsted Å ved
slusen ved Guldborgsund. Forældrene boede Slotsgade 47.
- 2) **Vagn Otto Nielsen** * 14. 2.1928 i Nykøbing F
Medhjælper på en brødfabrik indtil han blev blind af Grøn Stær.
Bosiddende i Nykøbing F.
- 3) **Ruth Aase Brinks Nielsen** * 1. 2.1930 i Nykøbing F
Gift med Børge Larsen
Efterkommere: (7. slægtled)
- a) **Marianne Larsen** * 8.11.1953 i Nykøbing F
Gift med Preben Gunnar Rasmussen
Efterkommere: (8. slægtled)
- aa **Martin Brinks Rasmussen** * 25. 4.1979 i Idestrup
ab **Søren Brinks Rasmussen** * 6. 8.1982 i Idestrup
- 4) **Jytte Grethe Nielsen** * 8. 9.1932 i Nykøbing F
Gift med Stefan Ordon
Efterkommere: (7. slægtled)
- a) **Benny Henrik Ordon** * 16. 4.1951 i Nykøbing F
Lever i parforhold med Kirsten Kristensen
- b) **Michael Ordon** * 31.10.1960 i Nykøbing F
Lever i parforhold med Christa Røngaard
Efterkommer: (8. slægtled)
- aa **Mathias Ordon Røngaard** * 3. 8.1990 i Listrup
- 5) **Kaja Rita Nielsen** * 8. 8.1938 i Nykøbing F
Gift med Villy Davidsen
Efterkommere: (7. slægtled)
- a) **Jannie Davidsen** * 16. 8.1960 i Svendborg
Gift med Karsten Brandt Davidsen
Efterkommer: (8. slægtled)
- aa **Stine Brandt Davidsen** * 22. 5.1984 i Svendborg

- 6) **Mogens Kurt Nielsen** * 31.10.1940 i Nykøbing F
Efterkommere: (7. slægtled)
- a) **Helle Heerup Nielsen** * 30.10.1961 i Nykøbing F
Gift med Jan Larsen Friis
Efterkommere: (8. slægtled)
- aa **Sofie Heerup Friis** * 26.11.1986 i København
ab **Emilie Heerup Friis** * 14. 5.1990 i København
- b) **Jan Heerup Nielsen** * 26.10.1962 i Nykøbing F
Gift med Anne Marie Nielsen
Efterkommer: (8. slægtled)
- aa **Line Heerup Nielsen** * 6. 1.1990 i Næstved
- c) **Henrik Heerup Nielsen** * 8.12.1964 i Nykøbing F
Gift med Mani Hersom
Efterkommer: (8. slægtled)
- aa **Simon Hersom Nielsen** * 1. 4.1991 i Nykøbing F
- 7) **Jette Lis Nielsen** * 5.12.1942 i Nykøbing F
Efterkommer: (7. slægtled)
- a) **Thomas Bent Lippert Andersen** * 21. 1.1971 i Nykøbing F
- f) **Helge Kaj Olsen** * 1. 6.1908 i Skelby
Gift 11.5.1930 i Hunseby Kirke med
Constance Theodora Møller Sørensen * 28. 4.1908 + 8.12.1986
Parsellist i Hunseby 1934-1988. Nu pensionist i Bandholm.
Efterkommere: (6. slægtled)
- 1) **Leif Helmuth Olsen** * 6. 1.1928 i Rødby
Gift 26. 8.1951 med **Rita Elise Jacobsen** * 23. 3.1932 i Grøshave
Bosiddende i Kastrup
Efterkommere: (7. slægtled)
- a) **Torben Olsen** * 31. 5.1952 i Stokkemarke
b) **Benny Olsen** * 20. 4.1953 i Stokkemarke
- c) **Jan Tommy Olsen** * 28. 8.1957 i Tårnby
Gift 6. 8.1990 med Marianne Jansen * 5. 2.1948
- d) **Karsten Tonny Olsen** * 10. 8.1964 i Tårnby
Gift 17.11.1991 med Jeannie Johansen * 17. 6.1966 i København
Efterkommer: (8. slægtled)
- aa **Sabrina Olsen** * 11. 7.1991 i Tårnby

- 2) **Lykke Dyveke Gerda Olsen** * 2. 3.1931 i Hunseby
 Gift 1.g. 11.2.1950 med
 Ib Andreas Kristensen * 22. 9.1929 i København
 Ægteskabet opløst ca. 1960
 Gift 2.g. 19.11.1965 med Holger Hast + 24. 9.1986
 Bosiddende i Vejle.
 Efterkommere: (7. slægtled)
- a) **Stig Kristensen** * 11. 5.1950 i København
 Bosiddende i Hjørring
 Efterkommer: (8. slægtled)
- aa **Karina Kristensen** * 12. 5.1978 i Vejle
- b) **Heidi Kristensen** * 19. 6.1953 i København
 Gift med Jens Ole Andersen
 Efterkommere: (8. slægtled)
- aa **Johnny Dan Andersen** * 11.12.1971 i Horsens
 ab **Sabine Dorthea Andersen** * 16. 9.1975 i Vejle
- c) **Susan Kristensen** * 14.10.1956
 Gift med Jens Palmelund Jensen
 Efterkommere: (8. slægtled)
- aa **Mads Palmelund Jensen** * 3. 1.1983 i Vejle
 ab **Kristian Palmelund Jensen** * 28. 4.1985 i Vejle
 ac **Søren Palmelund Jensen** * 20.10.1989 i Vejle
- 3) **Otto Richard Olsen** * 17. 1.1933 i Hunseby
 + 25. 8.1933 i Hunseby
- 4) **Birthe Jeane Olsen** * 1. 7.1934 i Hunseby
 Gift med Valdemar **Henry Jørgensen** * 16. 2.1926 i Nr. Alslev
 Bosiddende i Maribo
 Efterkommere: (7. slægtled)
- a) **Anette Jørgensen** * 20. 7.1953 i Hunseby
 Gift med Kell Schmidt. Bosiddende i Hvidovre.
 Efterkommere: (8. slægtled)
- aa **Daniel Schmidt** * 12. 5.1975 i Rødovre
 ab **Michelle Schmidt** * 22. 6.1985 i Hvidovre
- b) **Kim Jørgensen** * 18. 5.1964 i Saksøbing
 Gift 11.8.1990 med
 Jeannette Holger Vilmer * 18.11.1969 Frederiksberg

- 5) **Benni Lena Olsen** * 31. 1.1937 i Hunseby
 Gift 6.2.1960 med Benny Larsen. Bosiddende i Bagsværd.
 Efterkommere: (7. slægtled)
- a) **Ulf Larsen** * 28. 7.1960 i Bagsværd
- b) **Lena Larsen** * 22. 5.1962 i Bagsværd
 Gift med Niels Johannsen * 14. 7.1958 i Maglegård s.
 Efterkommere: (8. slægtled)
- aa **Kristina Johannsen** * 9.11.1984 i Tingbjerg s.
 ab **Kasper Johannsen** * 2. 6.1986 i Adv.Kirkes s.
 ac **Martin Johannsen** * 12.10.1992
- 6) **Asker Helge Leth-Olsen** * 26. 7.1939 i Hunseby
 Gift med Astrid Leth-Nielsen * 5.11.1941
 Bosiddende København NV
 Efterkommere: (7. slægtled)
- a) **Anniesette Leth-Olsen** * 17. 9.1962 i København
 b) **Annita Leth-Olsen** * 8. 7.1966 i København
 c) **Annika Leth-Olsen** * 21.12.1973 i København
- 7) **Jette Alice Olsen** * 19. 3.1942 i Hunseby
 Gift 1. gang med Ejner Henning Bull Hansen. Ægteskabet opløst.
 Gift 2. gang med Hans Larsen. Bosiddende i Maribo
 Efterkommere: (7. slægtled)
- a) **Allan Renè Hansen** * 5.12.1965 i Maribo
- 8) **Mogens Juul Olsen** * 2. 7.1943 i Hunseby
 Gift 8. 1.1966 * 13. 4.1945 i Gentofte
 med Elly Margrethe Bull Hansen
 Bosiddende i Greve.
 Efterkommere: (7. slægtled)
- a) **Marianne Helena Juul Olsen** * 13. 4.1966 i Søborg
 Gift med Peder Juul Carlsen
 Efterkommere: (8. slægtled)
- aa **Edith Juul Carlsen** * 14. 6.1990 i Gentofte
 ab **Ellen Juul Carlsen** * 14.11.1991 i Gentofte
- b) **Lisbeth Mette Juul Olsen** * 26. 9.1968 Sct.Stefans s
 Gift med Michael Haugaard Andersen
 Efterkommer) (8. slægtled)
- aa **Amanda Juul Haugaard Andersen** * 3. 1.1990 i Herlev
- c) **Frank Juul Olsen** * 4.11.1971 Sct.Stefans s
 d) **Line Juul Olsen** * 9. 6.1976 i Ballerup

- 9) **Lasse Olsen** * 28. 7.1945 i Hunseby
 Gift med Annette Lykke Marcher. Bosiddende i Nørreballe.
 Efterkommere: (7. slægtled)
- a) **Janne Olsen** * 28. 2.1964 i Vesterborg
 - b) **Henrik Olsen** * 13. 1.1965 i Sakskøbing
 - c) **Per Olsen** * 29. 8.1966 i Sakskøbing
 - d) **Lars Olsen** * 11.12.1967 i Nykøbing F
 - e) **Claus Kenneth Olsen** * 11.11.1972 i Nykøbing F
 - f) **Jimmy Lasse Olsen** * 15. 2.1978 i Nykøbing F
- 10) **Lone Olsen** * 19.12.1948 i Hunseby
 Gift 19.12.1966 med Poul Blak Pedersen, vicevært
 Bosiddende i Bandholm.
 Efterkommere: (7. slægtled)
- a) **Brian Blak Pedersen** * 8.10.1967 i Sakskøbing
 - b) **Jesper Blak Pedersen** * 6. 4.1971 i Sakskøbing
 - c) **Kamilla Blak Pedersen** * 27. 9.1980 i Nykøbing F
- g **Gerda Kirsten Mathilde Olsson** * 5. 3.1920 i Skelby
 Gift med Ernst Hartvig Larsen, fyrbøder + 18. 2.1984 i Sakskøbing
 Sejlede i en årrække på DSB-færgen DANMARK mellem Gedser og Warnemünde og boede i Gedser. Fra 1977 sejlede han på Rødby-Puttgarten og 1980 flyttede familien til Sakskøbing.
 Eftererkommere: (6. slægtled)
- 1) **Kurt Otto Larsen** * 2. 6.1944 i Skelby
 Gift med Bende Ulla André Pedersen.
 Bosiddende på Hasselø ved Nykøbing F.
 Efterkommere: (7. slægtled)
- a) **Vibeke André Larsen** * 17. 8.1967 i Hasselø
 Gift med Torben Lund
 Efterkommere: (8. slægtled)
 - aa **Rune André Larsen** * 29. 3.1986 i Væggerløse
 - ab **Sofie André Larsen** * 11. 3.1988 i Væggerløse
 - b) **Britt Larsen** * 10.12.1970 i Hasselø
 Gift med Kim Vestergaard Pedersen

Efterkommere af

Anna Margrethe Agate Rasmussen og Karl Martin Jensen - side 81

II C 4

5. slægtled:

a **Ove Alfred Richardt Jensen** * 7.12.1902 i Nykøbing F
 + 30.10.1962 Rigshospitalet
 Blev født udenfor ægteskab ca. et år før forældrene blev gift. Fik derfor efternavnet Rasmussen. Det blev senere ændret til Jensen. Overtog murermestervirksomheden i Nykøbing F efter sin fars død. Ca. 1937 flyttede han til Næstved, hvor han arbejdede som murersvend. Gift 25.11.1925 i Kastrup Kirke v. Vordingborg med
 Maren Marie Werngreen * 5. 2.1902 + 30.11.1966
 Efterkommere: (6. slægtled)

1) **Hugo Jensen** * 25.11.1926 i Nykøbing F
 + 10. 6.1957 trafikulykke
 Kom under krigen i lære som isenkræmmer, men måtte flygte til udlandet, fordi han var aktiv i modstandsbevægelsen. Tiden udenfor landets grænser tilbragte han som sømand. Siden kom han til Sverige, hvor han var bosat i nogle år, indtil han efter krigen kom hjem for at aftjene sin værnepligt. Han arbejdede som maskinformer på Næstved Jernstøberi, indtil han blev dræbt ved en færdselsulykke på Slagelse-Næstved-landevejen ved Gyldenholm Anden Pinsedag 1957. Gift med Hanne Lindstrøm Nielsen * 27.12.1936 i København
 Efterkommere: (7. slægtled)

a) **Annette Werngreen** * 1.12.1954 i Næstved
 Cand.psyk.
 Gift med Henrik Højgaard, adjunkt * 28.11.1952 i Nakskov
 Efterkommere: (8. slægtled)

aa **Kasper Højgaard** * 17. 4.1984 i Næstved
 ab **Christian Højgaard** * 22. 3.1987 i Næstved

b) **Joan Werngreen** °° * 1. 3.1956 i Næstved
 Sygehjælper. Gift med
 Torben de Fries, kontrollør/montør * 23.11.1959 i Ringsted
 Efterkommere: (8. slægtled)

aa **Christina de Fries** * 18. 3.1983 i Næstved
 ab **Simon de Fries** * 7. 8.1989 i Næstved

c) **Jane Werngreen** °° * 1. 3.1956 i Næstved
 Assistent ved DSB. Bosiddende i Næstved.
 Lever i parforhold med
 Palle Jørgensen, systemprogrammør * 18. 4.1956 i Tingsted
 Palle er tip-oldebarn af Peder Tønnesen - se afsnit III K 1.
 Efterkommere: (8. slægtled)
 aa **Thomas Kjer** * 27. 4.1978 i Næstved
 ab **Tine Werngreen Jørgensen** * 25. 4.1990 i Næstved

2) **Poul Jensen** * 28. 8.1934 i Nykøbing F

b **Poula Edit Jensen**

* 21. 6.1908 i Nykøbing F.
+ 14.11.1964 i Nykøbing F.

Gift med Charles Holger Walbom, grosserer.

(* 30.7.1905 i Sjølstofte + 7.6.1963 i Nykøbing F.)

Oprindelig elektriker udlært i Rødby. Omkring 1925 ansat hos installatør Melgaard i Nykøbing. I en årrække operatør i biografen. I 1936 startede han en radio-service-virksomhed i kælderen under sin privatbeboelse. Senere udvidede han med en radio-detailforretning. I 1943 byggede han en ny forretningsejendom bag villaen og opgav detailsalget og blev grossist.

I 1960 opførte han et større ejendomskompleks til virksomheden, men nåede aldrig selv at virke i det, idet han døde før det var færdigopført.

Forinden var virksomheden omdannet til et familieaktieselskab, som blev videreført med sønnen Erik som leder. Senere kom Fritz også ind i ledelsen.

Efterkommere: (6. slægtled)

- 1) **Ruth Walbom** * 6. 4.1928 i Nykøbing F.
Gift Fritz Eggert Jørgensen. Bosiddende i Nykøbing F.
Efterkommere: (7. slægtled)

- a) **Birgitte Jørgensen** * 15. 3.1954 i Nykøbing F.
Gift med Søren Bodholdt
Efterkommere: (8. slægtled)

- aa **Martin Bodholdt** * 22.10.1979 i Herlev
ab **Thomas Bodholdt** * 30. 4.1983 i Herlev
ac **Morten Bodholt** * 11. 7.1988 i Herlev

- b) **Flemming Steen Jørgensen** * 11. 8.1958 i Nykøbing F.

- 2) **Erik Walbom** * 21. 5.1932 i Nykøbing F.
+ 18. 3.1987 i Nykøbing F.
Direktør for C.H.Walbom A/S Radio & Fjernsyn en gros, Nykøbing F.
Overtog ledelsen af familiefirmaet efter sin fars død.
Gift med Gudrun Clausen. Ingen efterkommere.

- 3) **Fritz Walbom** * 21. 9.1941 i Nykøbing F.
Direktør for C.H.Walbom A/S Radio & Fjernsyn en gros, Nykøbing F.
Gift med Aase Suhr.
Efterkommere: (7. slægtled)

- a) **Anne Mette Walbom** * 26. 8.1967 i Nykøbing F.
b) **Elsebeth Walbom** * 28.10.1969 i Nykøbing F.
c) **Louise Walbom** * 4. 4.1978 i Nykøbing F.

Efterkommere af

Helene Marie Kirstine Rasmussen og Johannes Carl Theodor Poulsen - 81 II C 6

5. slægtled:

- a Poul Niels Poulsen * 6. 8.1910 i Gedser
Maskinsnedker. + 22.9..1980
Gift 1. gang 4.12.1931 i Gedesby Kirke med
Margrethe Hansen * 30.11.1913
Bosiddende i Radbjerg v. Væggerløse.
Gift 2. gang med Birthe. 1. og 2. ægteskab opløst.
Gift 3. gang juni 1977 med Helga Jensen
Efterkommere: (6. slægtled)
1. ægteskab:
- 1) Irene Helen Karla Poulsen * 7. 9.1932 i Radbjerg
+ 22. 5.1972
Gift med Palle Freksen
Efterkommer: (7. slægtled)
- a) Anne Marie Freksen * 25. 4.1953 i Gedesby
Gift 30. 6.1989 med Helge Gram
- b) Frank Freksen * 23. 5.1954 i Gedesby
I parforhold med Jeanne Jørgensen * 6. 1.1965
Efterkommer: (8. slægtled)
- aa Kevin Freksen * 18. 6.1988
- 2) Johannes Erik Peder Poulsen * 1.12.1935 i Radbjerg
Gift 13.12.1958 i Tåstrup med
Alice Olsen * 14. 9.1939 i Nykøbing F
Bosiddende København V.
Efterkommer: (7. slægtled)
- a) Johny Poulsen * 2. 9.1958 i Brøndbyøster
2. ægteskab:
- 3) Poul Hans Poulsen * 11. 9.1948 i Kraghave
Kaldet: 'Hansi' + 23. 2.1989 i Nykøbing F
Gift med Annette Nielsen * 16. 4.1952 i Nykøbing F
Efterkommere: (7. slægtled)
- a) Poul John Poulsen * 12. 8.1970 i Nykøbing F
Gift 27.5.1991 med Linda Larsen * 29. 3.1968 i København V
Bosiddende København V.
Efterkommer: (8. slægtled)
- aa Anja Maria Poulsen * 9. 9.1991 i København V
- b) Kenneth Hansen * 22. 7.1972 i Nykøbing F
Bosiddende København V.
- c) Michael Jørgen Poulsen * 23.10.1980 i Nykøbing F
Bor hos sin mor Ghita Dideriksen, Nykøbing F.

- b) **Meta Kirsten Poulsen** * 22.12.1914 i Radbjerg
- Gift med Poul Jørgensen - kaldet 'Bager-Poul' (* 1906 i Godsted + 8.4.1983). Som 18-årig brødkusk ved Østre Mølle i Nysted. De første år skete udbringningen med hest og vogn, fra 1925 med brødbil. I 1930 flyttede han til Marrebæk, hvor han fortsatte som brødkusk. På grund af et færdselsuheld opgav han sit arbejde som brødkusk og arbejdede ved jernbanen og med dræningsarbejde. Efter krigen var han igen brødkusk - nu ved Fællesbageriet i Nykøbing, men i 1969 tvang sygdom ham til at opgive arbejdet. I sine unge dage spillede han til dans ved familiefester. Efterkommere: (6. slægtled)
- 1) **Anne Helene Jørgensen** * 21. 9.1935 i Væggerløse
 Gift med Johannes Nørgaard
 Efterkommere: (7. slægtled)
- a) **Steen Nørgaard** * 3. 2.1958 i Nykøbing F
 Gift med Dorte Rajczik
 Efterkommere: (8. slægtled)
- aa **Maja Maria Nørgaard** * 25. 5.1983 i København
 ab **Sine Nørgaard** * 25. 9.1988 i København
 ac **Sara Nørgaard** * 6. 5.1990 i København
- 2) **Louis Johannes Christian Jørgensen** * 17. 1.1937 i Marrebæk
 Gift med Ruth Eriksen
 Typograf. Bosiddende i Stouby
 Efterkommere: (7. slægtled)
- a) **Karsten Jørgensen** * 3. 3.1966 i Nykøbing F
 b) **Brian Jørgensen** * 23. 9.1971 i Nykøbing F
 c) **Lone Maria Jørgensen** * 15.10.1974 i Nykøbing F
- 3) **Mona Lisa Jørgensen** * 17. 4.1938 i Marrebæk
 Gift med Mogens Christiansen
 Efterkommere: (7. slægtled)
- a) **Marianne Christiansen** * 13. 6.1959 i Nykøbing F
 Efterkommer: (8. slægtled)
- aa **Tommy Christiansen** * 11. 2.1986 i København
- b) **Martin Christiansen** * 27. 4.1967 i Skovlunde
- 4) **Jan Folke Enevold Jørgensen** * 14. 2.1951 i Marrebæk
 Gift med Britta Pedersen
 Efterkommere: (7. slægtled)
- a) **Linda Jørgensen** * 28. 9.1985 i Tåstrup
 b) **Lissa Jørgensen** * 22. 7.1991 i Viby S

Efterkommere af

Andreas Rasmussen og Mary Rasmine Sophie Christiansen - side 83

II C 7

5. slægtled:

- a **Edith Agnete Johanne Rasmussen** * 29. 9.1909 i Radbjerg
+ 23.10.1961 i København
Gift med Arne Jørgensen (* 1909 + 1973) (Broder til Gotha's mand)
Boede over Colosseum Biografen på Jagtvejen, hvor Edith gjorde rent.
Efter nogle år som hjemmegående, gjorde hun rent på Islev Skole, og
var derefter ansat i tapperiet på Carlsberg indtil sin død.
Arne Jørgensen var først i 30'erne arbejdsmand i en produktforretning
og senere ovnsætter hos en smedemester. I ca. 10 år havde han en to-
baksforretning på Vesterbrogade. Indtil sin død arbejdede han på Bal-
lerup Mixer i Rødovre.
Efterkommere: 6. slægtled)
- 1) **Bent Elith Jørgensen** * 28. 1.1932 i København
Gift med Bodil Hougaard Nielsen * 5. 8.1933 i Hvorup v.Ålb.
Bosiddende i Vestbjerg i Jylland
Efterkommere: (7. slægtled)
- a) **Winni Jørgensen** * 31.12.1954 i Islev
Efterkommer: (8. slægtled)
- aa **Sigurd Jørgensen** * 27.10.1988 i Grindsted v.Ålb.
- b) **Ulla Jørgensen** * 25. 2.1958 i Islev
Lever i parforhold med Ole Frandsen * 25. 4.1956
Efterkommer: (8. slægtled)
- aa **Mathias Frandsen** * 27. 4.1989 i Vodskov v.Ålb.
- 2) **Jytte Jørgensen** °° * 7. 2.1937 i København
Gift med Ove Nielsen * 16. 8.1937
Bosiddende i Odense.
Efterkommere: (7. slægtled)
- a) **Hanne Nielsen** * 11. 4.1960 i Rødovre
Gift med John Drevs Christensen * 13. 9.1958
Efterkommere: (8. slægtled)
- aa **Kasper Drevs Christensen** * 12. 8.1983 i Odense
ab **Thomas Drevs Christensen** * 10. 8.1989 i Odense
- b) **John Nielsen** * 21. 8.1962 i Odense
- 3) **Jørn Jørgensen** °° * 7. 2.1937 i København
Gift med Kirsten Pedersen * 20. 2.1941
Bosiddende i Rødovre.
Efterkommere: (7. slægtled)
- a) **Renè Jørgensen** * 13.11.1962 i Rødovre
b) **Heidie Jørgensen** * 26. 8.1964 i Rødovre

- 4) **Ole Jørgensen** * 17. 3.1945 i Islev
 Gift med Jane Karin Christensen * 16. 1.1946
 Efterkommere: (7. slægtled)
- a) **Brian Jørgensen** * 11. 1.1968 i Ballerup
 b) **Allan Jørgensen** * 12. 5.1971 i Ballerup
- b) **Rasmus Ludvig Rasmussen** * 4.12.1911 i Radbjerg
 + 2.12.1985 i Thisted
- Kaldet 'Ras'
 I sit første ægteskab havde han en søn, der led af en uhelbredelig sygdom, og døde som barn.
 Gift 2. gang med Dagmar Kristine Madsen. * 6. 3.1919
 Rasmus var i sine unge år køkkenkarl på Bakken, senere arbejdsmand hos Hornung & Møller. Derefter flyttede han til Thisted og arbejdede dels i skoven og dels på et savværk. Ca. 1960 kom han alvorligt til skade, med sin højre arm og måtte gå på pension.
 Dagmar var syerske. Ingen efterkommere.
- c) **Henning Juul Theodor Rasmussen** * 8. 2.1913 i Nykøbing F.
 + 4. 6.1973 i København
 Gift 10.2.1940 med Edith Ellen Holmgaard Sørensen (* 23.1.1920 i Nyk F.)
 Arbejdsmand på teglværket i Nykøbing. Senere kusk og staldmester i samme vognmandsforretning som sin far. Flyttede derefter til København, hvor han ligeledes var kusk. Han blev sparket af en hest og måtte holde op med at arbejde. Senere blev han ansat hos Beauvais.
 Bosiddende Istedgade, København V.
 Efterkommere: (6. slægtled)
- 1) **Poul Erik Rasmussen** * 15. 6.1940 i Nykøbing F.
 Repræsentant. Gift med Centa Solveig Jensen. Bosiddende i Rønne.
 Efterkommere: (7. slægtled)
- a) **Gitte Rasmussen** * 22. 4.1961 i Rønne
- b) **Helle Rasmussen** * 26.12.1962 i Rønne
 Gift med Asbjørn Corlin Mortensen
 Efterkommer: (8. slægtled)
- aa **Simone Corlin Mortensen** * 15. 7.1989 i Rønne
- 2) **Ella Marie Rasmussen** * 7. 2.1945 i Nykøbing F.
 Kaldet 'Putten'
 Gift med Jan Warnskjold. Bosiddende i Slagelse.
 Efterkommere: (7. slægtled)
- a) **Jan Seemann Hansen** * 22. 5.1962 i Nykøbing F.
 Efterkommer: (8. slægtled)
- aa **Jon Hansen** * 9.12.1987 i Ringsted
 ab **Nicklas Bager** * 27. 9.1991 i Slagelse

- b) **Britt Seemann Hansen** * 16. 3.1965 i Ringsted
 Efterkommere: (8. slægtled)
- aa **Tanja Jensen** * 16.11.1984 i Fakse
 ab **Thomas Jensen** * 21. 7.1987 i Næstved
- c) **Ole Seemann Hansen** * 1. 7.1969 i Ringsted
 Efterkommer: (8. slægtled)
- aa **Natasha Michell Schou** * 27. 2.1987 i Rønne
 ab **Stine Buch Hansen** * 1. 4.1992 i Slagelse
- 3) **Bruno Arvid Prodouzek** * 28.11.1953 i København
 Gift 1. gang med Hanne Groth. Ægteskabet opløst.
 Gift 2. gang med Lene Berit Nielsen. Ægteskabet opløst.
 Efterkommere: (7. slægtled)
- a) **Monika Prodouzek** * 14.11.1978 i Glostrup
 b) **Tabitá Prodouzek** * 6. 6.1980 i Glostrup
 c) **Gina Prodouzek** * 8.1983 Rigshospitalet
 d) **Denise Prodouzek** * 4. 1.1986 Rigshospitalet
- 4) **Ulla Prodouzek** °° * 23. 3.1955 Rigshospitalet
 Gift med Lennert Christensen
 Efterkommere: (7. slægtled)
- a) **Denis Arvid Christensen** * 22. 5.1973 Sct.Jørgens s
 b) **Brian Flemming Christensen** * 13. 6.1975 Vor Frelsers s
 c) **Mette Maria Christensen** * 28. 2.1979 i Hvidovre
- 5) **Anni Prodouzek** °° * 23. 3.1955 Rigshospitalet
 Gift med Svend Johanson
 Efterkommere: (7. slægtled)
- a) **Bettina Larsen** * 17. 4.1973 Rigshospitalet
 b) **Thomas Renè Larsen** * 2. 5.1974 Rigshospitalet
- d) **Gotha Henriette Rasmussen** * 2.10.1914 i Nykøbing F
 + 25. 1.1984 i København
 Gift med Poul Harding Jørgensen (broder til Edith's mand)
 Gotha var i mange år ansat på Thrige-Titan i København som viklerske,
 og senere på Hellesens Fabrikker som loddedame.
 Poul Jørgensen var i mange år arbejdsmand på Mejeriet Trifoleum. Sene-
 re var han ansat på NKT A/S.
 Bosiddende: Musvågevej, København N.
 Efterkommere: (7. slægtled)

- 1) **Britta Harding Jørgensen** * 29. 7.1942 i København
 Gift med Svend Aage Winther Nielsen
 Efterkommere: (8. slægtled)
- a) **Kim Winther Nielsen** * 3.10.1962 i Buddinge
- b) **Stig Winther Nielsen** * 2. 1.1964 i Buddinge
 Gift med Tina Sall
 Efterkommer: (9. slægtled)
- aa **Marie Winther Sall** * 8. 2.1991 i Kalundborg
- c) **Lars Winther Nielsen** * 16. 1.1971 i Glostrup
- e **Leif Marius Rasmussen** * 3.10.1918 i Nykøbing F.
 * 15. 1.1978 i Nykøbing F.
 * 18. 3.1919 i Helsingborg
 Gift med Signe Mary Nielsen
 I sine unge år var Leif Rasmussen automaler. Senere blev han ansat på
 Nykøbing F. Bryghus, hvor han senere blev formand.
 Mary var cerutruller på Nobels Fabrikker.
 Bosiddende i Nykøbing F.
 Efterkommere: (7. slægtled)
- 1) **Inge Rasmussen** * 30. 5.1943 i Nykøbing F
 Gift med Flemming Legene Mikkelsen * 28. 9.1942
 Efterkommere: (8. slægtled)
- a) **Tom Legene Mikkelsen** * 21. 9.1964 i Nykøbing F
 Gift med Helen Sørensen * 15.10.1967
 Bosiddende i Valby.
 Efterkommere: (8. slægtled)
- aa **Maria Judith Mikkelsen** * 5. 7.1986 i Hvidovre
 ab **Morten Legene Mikkelsen** * 31.12.1989 i Hvidovre
- b) **Dorthe Mikkelsen** * 16. 2.1968 Frederiksberg
- f **Elva Rasmussen** * 20. 4.1927 i Nykøbing F.
 Kaldet 'Søster'
 Gift med Jens Hjalmar Petrinn Hansen
 Som ung bl.a. ansat på Mejeriet 'Perfect' i Nykøbing. Rejste derefter
 til København, hvor hun i nogle år var ansat hos Haribo.
 Jens Hansen var havnearbejder, senere brændselsafbærer og derefter
 trykkeriarbejder. Bosiddende i Herlev.
 Efterkommere: (7. slægtled)
- 1) **Benny Viggo Hansen** * 12. 3.1949 i København Ø
 Gift med Randi Olsen * 29. 3.1951 i København K
 Efterkommere: (8. slægtled)
- a) **Bent Hansen** * 17. 5.1971 Bispebjerg
 b) **Torben Hansen** * 4.11.1974 Bispebjerg

- 2) Benthe Kirsten Hansen * 26. 9.1950 i København Ø
Efterkommere: (8. slægtled)
- a) Jørgen Hansen * 27. 7.1969 i København K
b) Berit Jensen * 24. 5.1972 i Valby
c) Per Kurt Jensen * 15. 8.1973 i Valby
d) John Jensen * 9. 9.1979 i Hvidovre
- 3) Pia Hansen * 12.10.1953 i København Ø
Gift med Leif Bjørn Andersen * 10. 7.1953
Efterkommere: (8. slægtled)
- a) Allan Andersen * 12. 5.1975 i København Ø
b) Anja Andersen * 1. 6.1979 i Hvidovre
- 4) Perry Alfred Hansen * 24. 2.1957 i København Ø
Efterkommer: (8. slægtled)
- a) Steffen Sander * 30. 7.1989 i Glostrup
- 5) Isa Else Hansen * 25. 8.1962 i København Ø
Efterkommere: (8. slægtled)
- a) Leif Hansen * 30. 6.1980 i Herlev
b) Tina Hansen * 16. 6.1982 i Glostrup
c) Annette From * 3. 5.1987 Frederiksberg
- g) Birthe Connie Rasmussen * 30. 3.1936 i Nykøbing F.
Kaldet 'Bitten'
Ansæt på laboratoriet i Dansk Pels Auktion i Glostrup.
Gift med Helge Gedtek, radiotekniker. Bosiddende i Glostrup.
Efterkommere: (7. slægtled)
- 1) Jan Gedtek * 23. 6.1956 i Glostrup
Gift med * 7.11.1956 på Grønland
Juliane Magdaline Jacobine Svane
Efterkommere: (8. slægtled)
- a) Mai Gedtek * 11. 5.1979 i Glostrup
b) Pelle Gedtek * 23. 5.1980 i Glostrup
c) Mathias Gedtek * 8. 8.1986 i Roskilde
- 2) Lisbeth Gedtek * 9.11.1960 i Glostrup



Gertrud og Peder Tønnesen



Peder Tønnesen



**'Tønnesminde' ca. 1872. Gertrud og Peder Tønnesen med børnene.
Gertrud med Jensine i hånden ses i midten.**

AFSNIT III

PEDER TØNNESEN

og hans efterkommere

III P E D E R T Ø N N E S E N

(2. slægtled)

3. slægtled:4. slægtled:5. slægtled:

A	KAREN PEDERSEN I	1848-1922:		
	1	Jens Peder Nielsen	1880-1970:	
		a	Carl Arnold Nielsen	1910
		b	Robert Johannes Nielsen	1912-1991
		c	Anna Eleonora Nielsen	1914
		d	Valborg Louise Nielsen	1917-1952
		e	Hans Aage Nielsen	1919-1957
	2	Amalie Margrethe Nielsen	1884-1940:	
		a	Carl Johannes Johansen	1910
		b	Ellen Minna Johansen	1924
B	KAREN PEDERSEN II	1851-1851		0
C	NIELS TØNNES PEDERSEN-EBBE	1852-1945:		
	1	Mads Peder Pedersen	1876-1884	0
	2	Jens Christian Pedersen	1878-1900	0
	3	Johanne Margrethe Pedersen	1879-1880	0
	4	Rasmus Johannes Pedersen-Ebbe	1880-1931	0
	5	Julius Georg Pedersen-Ebbe	1881-1963:	
		a	Anna Petrea Pedersen-Ebbe	1907
		b	Peter Johan Pedersen-Ebbe	1909
		c	Karl Ove Pedersen-Ebbe	1912
		d	Gertrud Petrine Pedersen-Ebbe	1914
		e	Elsa Agnete Pedersen-Ebbe	1924
	6	Gertrud Poulina Marg. Pedersen	1882-1895	0
	7	Poul Valdemar Pedersen-Ebbe	1884-1973:	
		a	Asta Cecilie Pedersen Ebbe	1907
		b	Christian Johannes Pedersen Ebbe	1909-1992
		c	Eleonora Pedersen Ebbe	1910-1988
		d	Niels Holger Pedersen Ebbe	1912
		e	Ingeborg Pedersen Ebbe	1913-1988
		f	Poul Valdemar Pedersen Ebbe	1914
		g	Ebba Pedersen Ebbe	1915
		h	Gerda Pedersen Ebbe	1916-1991
		j	Margrethe Pedersen Ebbe	1917
		k	Egon Pedersen Ebbe	1922
		l	Anne Lise Pedersen Ebbe	1924
		m	Birthe Pedersen Ebbe	1932
	8	Johanne Petrine Pedersen-Ebbe	1886-1909	0
	9	Anna Margrethe Pedersen-Ebbe	1903-1986:	
		a	Johanne Louise Skydsbjerg	1924
		b	Bodil Kirstine Skydsbjerg	1925
		c	Knud Skydsbjerg	1928
		d	Svend Skydsbjerg	1937
		e	Lene Skydsbjerg	1943
	10	Peder Christian Pedersen-Ebbe	1906-1981:	
		a	Grethe Pedersen-Ebbe	1933
		b	Else Pedersen-Ebbe	1934
		c	Ingelise Pedersen-Ebbe	1941
		d	Niels Pedersen-Ebbe	1943
	11	Harald Pedersen-Ebbe	1907-1992	0

12	Viggo Pedersen-Ebbe	1909-1970:	
	a	Ellis Suhr Pedersen-Ebbe	1940
	b	Dorrit Suhr Pedersen-Ebbe	1944
D	KAREN PEDERSEN III	1854-1934:	
	1	Jørgen Georg Jørgensen	1881-1934:
		a	Karl Johan Jørgensen 1911-1970
		b	Asta Kristine Jørgensen 1912-1987
		c	Svend Aage Jørgensen 1914-1980
		d	Knud Otto Jørgensen 1915
	2	Niels Peder Jørgensen	1883-1924 0
	3	Anna Gjertrud Urania Jørgensen	1889-1969 0
	4	Hans Julius Jørgensen	1893-1955 0
E	HANNE OLINE PEDERSEN	1857-1918:	
	1	Anna Julie Jørgensen	1878-1823:
		a	Karl Max Oluf Hansen 1899-1977
		b	Inger Augusta Hansen 1909
	2	Jens Peder Jørgensen	1880-1934:
		a	Astrid Charlotte Jørgensen 1900-1975
	3	Karl Georg Jørgensen	1881-1949:
		a	Hans Louis Keimer Jørgensen 1905-1969
		b	Knud Kimer Jørgensen 1907-1970
		c	Johanne Margrethe Jørgensen 1908-1976
		d	Poul Kimer Jørgensen 1911-1966
		e	Svend Ove Kimer Jørgensen 1914-1984
		f	Erik Kimer Jørgensen 1921-1968
	4	Axel Julius Jørgensen	1883-1946 0
	5	Karen Gertrud Jørgensen	1884-1906 0
	6	Valdemar Theodor Jørgensen	1885-1888 0
	7	Jørgen Valdemar Th. Jørgensen	1890-1935:
		a	Peder Arthur Jørgensen 1913
		b	Hans Leo Jørgensen 1923
		c	Johannes Børge Jørgensen 1925
		d	Arne Henning Jørgensen 1928
	8	Jørgine Lovise Jørgensen	1891-1909 0
	9	Else Johanne Jørgensen	1892-1952:
		a	Ruth Kimmer Hansen 1924
		b	Bente Kimmer Hansen 1927
	10	Poul Johan Jørgensen	1898-1961:
		a	Else Pauline Jørgensen 1919
		b	Leif Kimmer Jørgensen 1923-1983
		c	Tove Kaja Jørgensen 1925
		d	Kurt Kimmer Jørgensen 1928
		e	Randi Ejelin Kimmer Jørgensen 1943-1980
		f	Poul Roar Kimmer Jørgensen 1944
		g	Jens Otto Kimmer Jørgensen 1946
		h	Laila Hanne Kimmer Jørgensen 1951
		j	Anne Dorit Kimmer Jørgensen 1952
F	ANE CHRISTINE PEDERSEN	1859-1938:	
	1	Gertrud Hansine Hansen	1888-1961:
		a	Karl Johannes Hansen 1913-1976
		b	Knud Oluf Marius Hansen 1916-1989

	2	Anna Marie Hansen	1889-1965:		
		a	Karen Kirstine Christensen	1919-1984	
		b	Olga Elinor Christensen	1920	
		c	Inger Margrethe Christensen	1922	
		d	Jørgen Henry Christensen	1923	
		e	Else Agnete Christensen	1934	
	3	Hans Jørgen Hansen I	1890-1891		0
	4	Hans Jørgen Hansen II	1892-1958		0
	5	Jensine Kristine Hansen	1893-1964:		
		a	Inger Marie Ahrendt	1916	
		b	Hans Ejner Ahrendt	1918-1988	
		c	Rigmor Johanne Ahrendt	1921	
		d	Esther Agnete Ahrendt	1923	
		e	Karl Johan Ahrendt	1928	
	6	Carl Julius Hansen	1894-1894		0
G		MARGRETHE PEDERSEN	1862-1939:		
	1	Gertrud Jørgine Petrine Mikkelsen	1890-1963:		
		a	Svend Aage Mikkelsen	1912-1912	
		b	Birthe Margrethe Rasmussen	1932-1969	
H		JØRGEN PEDERSEN	1864- ?		0
J		DORTHEA ELISABETH MARIE PEDERSEN	1866-1947:		
	1	Laura Gertrud Hansen	1894-1988		0
	2	Jørgen Tønnes Hansen	1896-1943		0
	3	Jens Christian Hansen	1898-1977:		
		a	Gunnar Hansen	1922-1992	
	4	Hans Thorvald Hansen	1899-1991:		
		a	Karen Elisabeth Hansen	1924	
		b	Børge Hansen	1926	
	5	Ane Margrethe Hansen	1901-1987:		
		a	Mogens Hansen	1937	
	6	Alma Julie Hansen	1902-1971:		
		a	Sonja Henny Hansen	1928	
	7	Poul Emil Hansen	1904-1984:		
		a	Knud Erik Hansen	1936	
		b	Anni Elisabeth Hansen	1937	
		c	Jørgen Tønnes Hansen	1945	
	8	Karla Marie Hansen	1906-1906		0
K		JENSINE MARIE PEDERSEN	1868-1928:		
	1	Hans Jørgen Pedersen	1899-1969:		
		a	Eva Agnete Pedersen	1925	
		b	Aase Ellen Margrethe Pedersen	1927	
		c	Hans Adolf Pedersen	1929	
		d	Frank Gudmand Pedersen	1933	
		e	Margit Jensine Pedersen	1937	
	2	Gertrud Cecilie Pedersen	1902-1982:		
		a	Poul Henning Jørgensen	1926	
		b	Else Jørgensen	1930	
		c	Kaj Jørgensen	1931	
		d	Per Jørgensen	1935	
	3	Karen Marie Pedersen	1904-1904		0

III PEDER TØNNESEN

* 12. 4.1822 i Bregninge
+ 19. 1.1905 i Bregninge - 82 år.
Gift 1. gang 19. 4.1850 i Bregninge med Karen Rasmusdatter
* 22. 4.1821 i Bregninge
+ 28. 2.1851 i Bregninge - 29 år

Gift 2. gang 23. 9.1851 i Saksøbing med Gertrud Nielsdatter
* 17. 7.1830 i Rørbæk
+ 16. 7.1881 i Bregninge - 51 år

I 1848 overtog han gården efter sin far. Han var endnu ugift og hans to søstre Johanne og Maren var endnu hjemmeboende.

1851 blev han gift første gang, men allerede ti måneder senere døde hans kone af Tyfus. En for tidligt født datter døde 9 dage gammel og 16 dage senere døde også moderen.

7 måneder senere indgik han ægteskab påny. Dette ægteskab varede i 30 år.

Gården, der var på 44 tdr.land var en fæstegård under 'Bremersvold'.

I 1874 fik han arvefæstekontrakt, og i 1881 frikøbte han gården for kr. 11.200.

Var en årrække sognefoged og lægdsmand i Bregninge og blev 21.10.1889 blev han udnævnt til Dannebrogsmænd.

Gården har senere fået navnet 'Tønnesminde'.

I 1898 blev den overdraget til datteren Jensine og svigersønnen Jens Pedersen.

Peder Tønnesen boede på aftægt på gården til sin død i 1905.

Gertrud og Peder Tønnesen er begravet i familiegravstedet på Bregninge Kirkegård. Gravstedet eksisterer endnu og ligger til højre for indgangen.

Efterkommere: (3. slægtled)

Udenfor ægteskab:

A Karen Pedersen I 1848-1922 - se næste side

I første ægteskab:

B Karen Pedersen II 1851-1851 - se næste side

I andet ægteskab:

C Niels Tønnes Pedersen-Ebbe 1852-1945 - se side 117

D Karen Pedersen III 1954-1934 - se side 125

E Hanne Oline Pedersen 1857-1918 - se side 127

F Ane Christine Pedersen 1859-1938 - se side 133

G Margrethe Pedersen 1862-1939 - se side 136

H Jørgen Pedersen 1864- ? - se side 136

J Dorthea Elisabeth Marie Pedersen 1866-1947 - se side 137

K Jensine Maren Pedersen 1868-1928 - se side 141



Karen og Niels Nielsen med Jens Peder og Amalie.



Jens Peder Nielsen



Amalie Nielsen



Amalie og Frederik Johansen

Udenfor ægteskab: (barnefader: Peder Tønnesen/ugift moder: Ane Hansdatter)

A **Karen Pedersen I**

* 15.10.1848 i Bregninge

+ 6. 4.1922 i Sønderhave, Kettinge - 73 år.

Gift 6. 4.1879 med

Niels Nielsen

* 30. 9.1842 i Herritslev

+ 7.11.1922 i Sønderhave - 80 år

Niels Nielsen var født udenfor ægteskab som søn af Niels Hansen Kamper i Lågerup og var således halvbroder til Sidsel Nielsen - E.E.'s ane nr. 7. Han havde været gift en gang tidligere og havde i dette ægteskab 2 sønner: Hans Christian og Rasmus, som begge emigrerede til Canada.

Niels Nielsen var parcellist, først i Stubberup ved Nysted, senere i Sønderhave ved Kettinge - matr.nr.: 59q.

Efterkommere: (4. slægtled)

1 **Jens Peder Nielsen**

* 14. 1.1880 i Stubberup, Herritslev

+ 1970 i Jyderup - 90 år

Gift 2. 7.1909 i Kettinge med

Maren Johanne Julie Andersen

* 23.12.1883 i Kettinge

+ 23.12.1957 i Kettinge - 74 år

Murermester i Kettinge. Bosiddende matr. 6g i Kettinge.

Efterkommere: (5. slægtled)

fortsættes

a Carl Arnold Nielsen

* 14. 6.1910

side 142

b Robert Johannes Nielsen

* 8. 9.1912

- 143

c Anna Eleonora Nielsen

* 5.11.1914

- 143

d Valborg Louise Nielsen

* 20. 2.1917

- 144

e Hans Aage Nielsen

* 9. 3.1919

- 144

2 **Amalie Margrethe Nielsen**

* 21. 7.1884 i Stubberup, Herritslev

+ 29. 9.1940 i Toreby - 56 år.

Gift 25.9.1903 i Kettinge med

Klaus Frederik Johansen

* 28. 2.1877

+ 22. 5.1947 i Toreby - 70 år

Klaus Frederik Johansen var oprindelig udlært skomager, men virkede aldrig som sådan. Han var husmand i Kettinge matr. 8c indtil 1928 og derefter gårdejer på 'Bryggergården' i Toreby til sin død i 1947.

Efterkommere: (5. slægtled)

fortsættes

a Carl Johannes Johansen

* 15. 4.1910

side 145

b Ellen Minna Johansen

* 22. 6.1924

- 145

1. ægteskab: (Peder Tønnesen/Karen Rasmusdatter)

B **Karen Pedersen II**

* 10. 2.1851 i Bregninge

+ 19. 2.1851 i Bregninge - 9 dage.



Niels Tønnes Pedersen



Niels Tønnes Pedersen-Ebbe



Ane Kirstine Ebbe, f. Poulsen



Maren Kirstine Ebbe, f. Pedersen

2. ægteskab: (Peder Tønnessen/Gertrud Nielsdatter)

C **Niels Tønnes Pedersen-Ebbe**

* 30. 6.1852 i Bregninge
+ 28. 2.1945 i Døllefjelde - 92 år.
Gift 1. g.25. 9.1874 i Døllefjelde med

Ane Kirstine Poulsen
* 13. 4.1849 i Langet,Døllefj.
+ 4. 4.1901 i Døllefj.- 52 år

Gift 2. g.16. 1.1903 i Døllefjelde med

Maren Kirstine Pedersen
* 4. 3.1869 i Bregninge
+ 20. 3.1948 i Døllefj.- 79 år

Før ægteskabet med Niels havde Ane været gift med gårdejer Jørgen Pedersen Ebbe, Døllefjelde - matr.nr.4a. Han var død ca. 4 måneder tidligere. I dette ægteskab var en søn - Hans Jørgen på ca. 3 år - se afsnit I E - side 19.

Niels' far og Jørgen's mor var søskende.

Gennem sit giftermål fik Niels den 27.10.1874 tinglyst adkomst til gården, der var vurderet til kr. 12.000,-

I årene 1875-77 nyopførtes en 4-længet stråtækt gård og senere opførtes en ny svinestald.

Gården var på 89 tdr.land.

Første ægteskab varede 26 år, og der blev født 8 børn.

Ved overtagelsen blev gården i folkemunde kaldt 'Peder Ebbes gård', og efternavnet Ebbe blev fortsat benyttet. I begyndelsen af 1903 ansøgte om tilladelse til officielt at benytte efternavnet Ebbe.

Efter et afslag ansøgte påny, hvorefter der den 10.10.1903 blev givet tilladelse til at benytte efternavnet Pedersen-Ebbe. Bindestrøgen blev dog sjældent anvendt, og man fortsatte med at kalde sig Ebbe.

19.6.1901 blev navnet 'Tostrupgård' tinglyst på ejendommen. Navnet stammer fra en gammel borg, der efter sigende skulle have ligget på stedet mange år, før gården i 1801 var blevet udflyttet fra Døllefjelde by.

Ved Anes død i 1901 blev der skiftet med hendes søn Hans Jørgen, og Niels hensad i uskiftet bo. På grund af sit forestående giftermål måtte han i slutningen af 1902 skifte med Rasmus, Julius, Valdemar og Petrine.

Efter at have været enkemand i halvandet år giftede han sig i 1903 med Maren Kirstine Pedersen fra Bregninge. Hun var 17 år yngre end han. De fik 4 børn. Også i dette ægteskab fejrede han sølvbryllup, og i 1934 fejrede han sit 60-års-jubilæum som gårdejer med en stor familiefest.

Han var endnu aktiv i 5 år, indtil han i 1939 overdrog gården til Harald. I 1942 købte han et hus i Døllefjelde by - matr.nr.: 9c, hvor han og Kirstine boede til deres død i hhv. 1945 og 1948.

Efterkommere: (4. slægtled)

1. ægteskab: (Niels Tønnes Pedersen-Ebbe/Ane Kirstine Poulsen)

En dødfødt søn 2.10.1875

1 **Mads Peder Pedersen**

* 18.10.1876 i Døllefjelde
+ 24.11.1884 i Døllefjelde - 8 år.

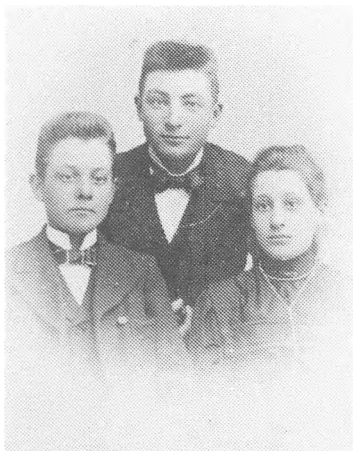

Rasmus, Julius og Petrine

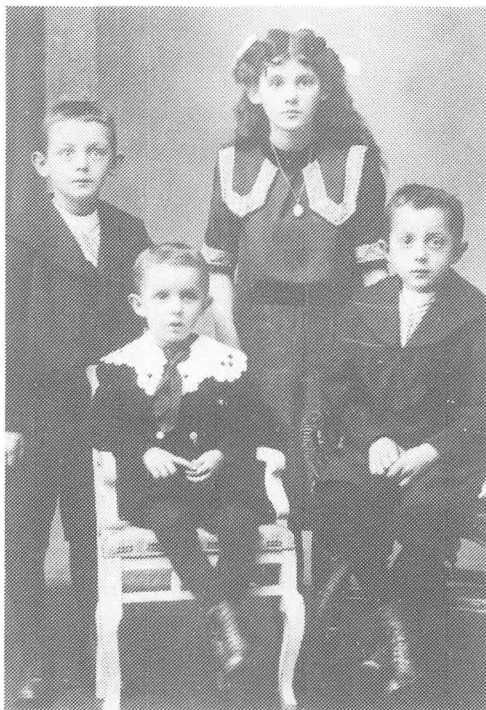

Stående: Christian, og Anna.
Siddende: Viggo og Harald.

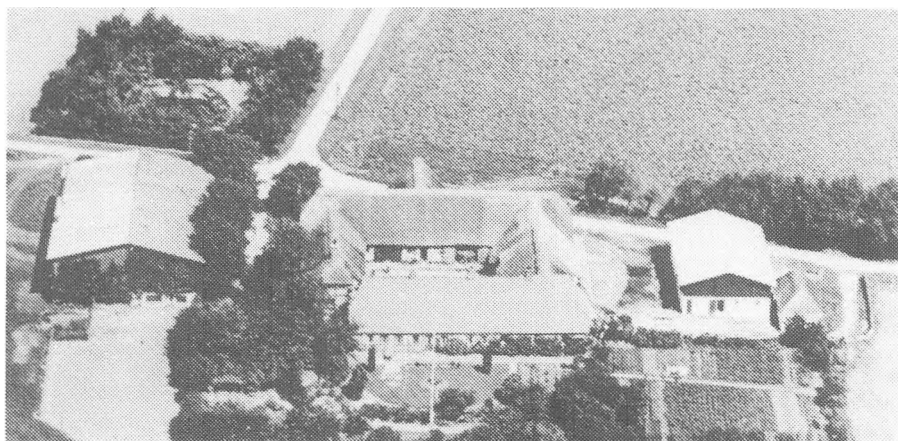

'Tostrupgård' Døllefjelde - 1943.

2 **Jens Christian Pedersen**

* 4. 3.1878 i Døllefjelde
 + 13. 5.1900 i Døllefjelde - 22 år.
 Opholdt sig på Søllested Højskole, da han blev syg.

3 **Johanne Margrethe Pedersen**

* 9. 4.1879 i Døllefjelde
 + 1. 9.1880 i Døllefjelde - 1 1/2 år.

4 **Rasmus Johannes Pedersen-Ebbe**

* 6. 7.1880 i Døllefjelde
 + 25. 4.1931 Kolonien 'Filadelfia', Dianalund. - 50 år.
 Begravet i Døllefjelde.
 1898 Forberedelseseksamen i Sakskøbing.
 1. 9.1897 - 1. 9.1898 hos sagfører Kragh i Nykøbing F.
 26. 8.1903 exam. jurist. Derefter fuldmægtig hos sagfører
 Chr. Poulsen, Svendborg
 6. 5.1904 fuldmægtig hos sagfører O.R.Dejgaard, Herning
 1. 8.1907 sagfører i Sakskøbing
 18. 2.1909 flytning til Nykøbing Sj.
 2. 3.1910 flytning til Ebeltoft
 30. 5.1911 flytning til Hornslet
 11. 3.1912 off.og benef.sager ved retterne i Ø. Lisbjerg og del af
 Sønderhald Herred
 14.11.1917 solgte forretningen til sagfører Th.Jul.Petersen og
 flyttede til Nysted
 fra 1922 blev beskikkelsen ikke benyttet
 Led af Epilepsi og var igennem længere tid indlagt på kolonien
 'Filadelfia' ved Dianalund, hvor han døde.
 Var dygtig amatørmusiker på fløjte. Ugift. Ingen efterkommere.

5 **Julius Georg Pedersen-Ebbe**

* 1. 7.1881 i Døllefjelde
 + 24. 3.1963 i Karleby, Godsted - 81 år
 Gift 13. 4.1906 i Døllefjelde med °) Johanne Kirstine Pedersen
 * 13.11.1882 i Musse
 + 7. 3.1957 i Karleby - 74 år
 Præstegårdsforpagter i Døllefjelde indtil 1915, da han købte
 'Hesselholm' i Karleby matr.nr.4a. Gården, der ved overtagelsen
 var meget forfalden, var i 1852 frikøbt fra godserne Engestofte og
 Ulriksdal og var i 1873 udflyttet fra byen.
 Gården har et jordtilliggende på 78 tdr.land.
 Fra ca. 1925 til sin død var Julius Ebbe sognefoged og lægdsmand
 og var i et par perioder medlem af sognerådet.
 I 1955 blev han Ridder af Dannebrog.
 Elsa og svigersønnen Aage Brøjnebøl overtog gården 1.1.1963.
 Julius byggede et hus på sin jord og boede der til sin død.
 °) Johanne var søster til Petrea, gift med Valdemar Jørgensen -
 III E 7 - side 129.
 Efterkommere: (5. slægtled)

fortsættes

a Anna Petrea Pedersen-Ebbe
 b Peter Johan Pedersen-Ebbe

* 2. 5.1907 side 147
 * 9. 4.1909 - 147

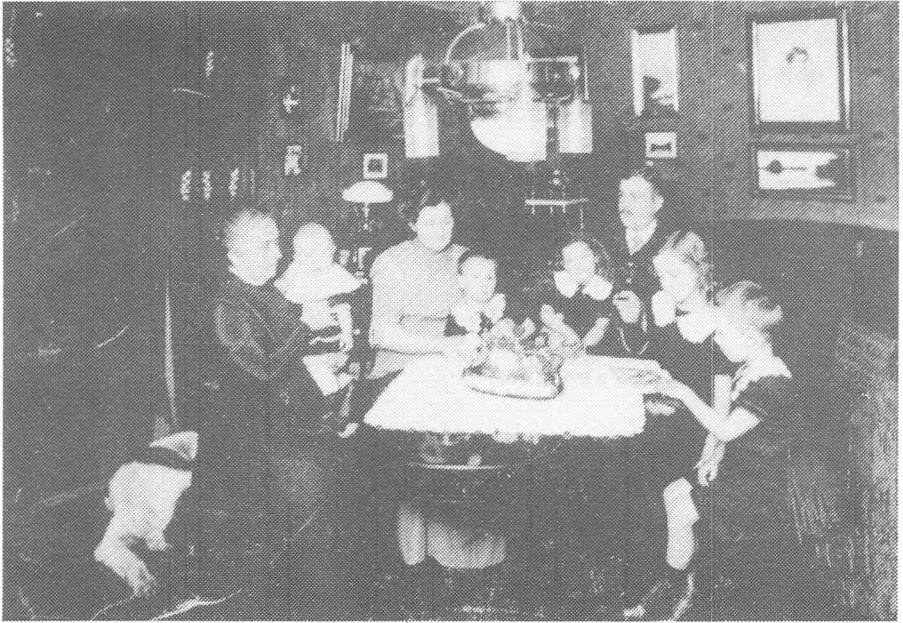

'Holebygård' ca.1914. Fra venstre: 'Bedste' med Ingeborg, Margrethe med Holger, Valdemar med Nora, Asta og Johannes. 'Bedste' var Margrethes moster og stedmor. Hun boede hos Margrethe og Valdemar fra 1906 til sin død i 1936.

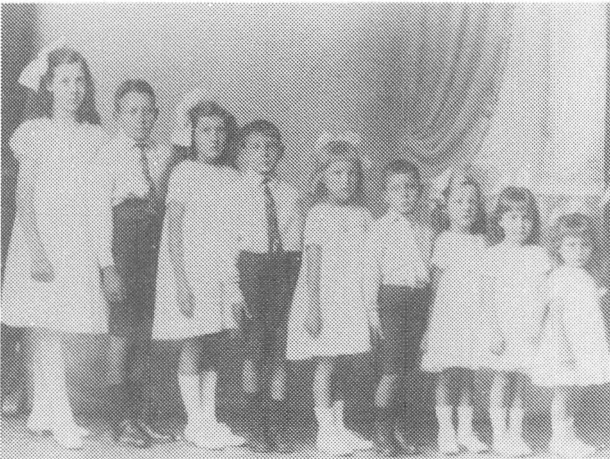

Asta, Johannes, Nora, Holger, Ingeborg, Poul, Ebba, Gerda og 'Gete'. Ca. 1920.

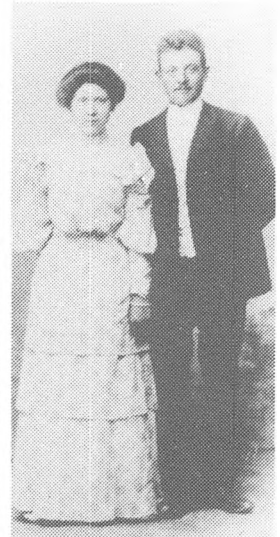

Margrethe og Valdemar Ebbe som nygifte 1906.

c	<u>Karl Ove Pedersen-Ebbe</u>	* 15. 4.1912	side 148
d	<u>Gertrud Petrine Pedersen-Ebbe</u>	* 29.11.1914	- 149
e	<u>Elsa Agnethe Pedersen-Ebbe</u>	* 11. 1.1924	- 149

6 Gertrud Poulina Margrethe Pedersen

* 1. 8.1882 i Døllefjelde
+ 24. 3.1895 i Døllefjelde - 12 år.

7 Poul Valdemar Pedersen-Ebbe

* 15. 3.1884 i Døllefjelde
+ 6.10.1973 i Gladsakse - 89 år

Gift 5.12.1906 i Bregninge med Karen Margrethe Nielsen Kamper
* 17. 3.1886 i Lågerup
+ 9. 3.1979 i Gladsakse - 93 år

Landvæsenselev på 'Orupgård' ved Nykøbing F.

Højskoleophold på Hadsten Højskole.

1906-10 gårdejer på 'Agersholm', Skårup matr. 4. ved Herritslev

1910-20 proprietær og bryggeriejer på 'Holebygård' matr. 12a i
Holeby. Sognefoged i Holeby 1913-20.

1920-25 proprietær på 'Anderstrupgård' matr. 5a i Anderstrup

1925-28 bryggeriejer og møller på Marrebæk Bryggeri og Mølle.

1928-34 købmand m.m. i Nykøbing F.

1934-37 restauratør på Hotel 'Vestlolland' i Nakskov.

1937-54 restauratør på 'Turisthotellet' i Nysted.

Derefter pensionist - først i et lille hus i Hareskovby,
senere i Brønshøj. Derefter på plejehjem - først i Hellerup og
senere i Kvistgård. De sidste mange år tilbragte de på plejehjem-
met 'Ringbo' i Gladsakse, hvor de døde - hhv. 1973 og 1979.

Begge er begravet på Bispebjerg Kirkegård afd. Q.

Margrethe er tipoldebarn af Peder Ringsing, som var fæstebonde på
'Tønnesminde' før Tønnes Jørgensen. Se første slægtled side 3.

Efterkommere: (5. slægtled)

			fortsættes
a	<u>Asta Cecilie Pedersen Ebbe</u>	* 1. 2.1907	side 151
b	<u>Christian Johannes Pedersen Ebbe</u>	* 5. 2.1909	- 151
c	<u>Eleonora Pedersen Ebbe</u>	* 4. 3.1910	- 152
d	<u>Niels Holger Pedersen Ebbe</u>	* 5. 1.1912	- 152
e	<u>Ingeborg Pedersen Ebbe</u>	* 4. 6.1913	- 153
f	<u>Poul Valdemar Pedersen Ebbe</u>	* 22. 5.1914	- 153
g	<u>Ebba Pedersen Ebbe</u>	* 29. 5.1915	- 154
h	<u>Gerda Pedersen Ebbe</u>	* 1. 5.1916	- 154
i	<u>Margrethe Pedersen Ebbe</u>	* 5. 7.1917	- 155
k	<u>Egon Pedersen Ebbe</u>	* 5.12.1922	- 155
l	<u>Anne Lise Pedersen Ebbe</u>	* 7. 2.1924	- 156
m	<u>Birthe Pedersen Ebbe</u>	* 30. 7.1932	- 156

8 Johanne Petrine Pedersen-Ebbe

* 5.12.1886 i Døllefjelde
+ 20. 2.1909 på Ribe Sygehus - 22 år.

Gift 2. 9.1907 i Døllefjelde med Jørgen Olsen
* 2. 1.1879 i Helsingør
Jørgen Olsen var jernbaneassistent, og de boede i Holsted, da Pe-
trine døde. Hun er begravet i Døllefjelde. Ingen efterkommere.

2. ægteskab: (Niels Tønnes Pedersen-Ebbe/Maren Kirstine Pedersen)

9 **Anna Margrethe Pedersen-Ebbe**

* 5.11.1903 i Døllefjelde

+ 28.10.1986 i Nysted - 83 år.

Gift 30.11.1923 i Døllefjelde med

Carl Emil Larsen Skydsbjerg

* 7.12.1889 i Fjeldsted, Fyn

+ 7. 1.1971 i Torpe, Aunede

Carl Emil Larsen er født på 'Skydsbjerggård', Skydsbjerg, Fyn i 1889. I 1899 flyttede familien til Odense, hvor faderen blev ansat som forretningsfører i firmaet Fraugde. Efter afslutning af skolens 7. klasse, kom han ud som elev på større gårde og endte som forvalter efter et ophold på Dalum Landbrugsskole i vinteren 1909-1910. I denne periode fik familien bevilling til at føre navnet Skydsbjerg. Sidste forvalterplads inden giftermålet med Anna Margrethe Pedersen-Ebbe var på 'Rosenlund' ved Saksøbing.

Efter giftermålet ejer af 'Ringsebøllgård' indtil 1929.

Derefter bestyrer på 'Tranesøgård' i Kappel 1929-30 og 'Mariebjerg'

i Købelev 1931-33. Proprietær på 'Grønnegård' i Torpe 1.10.1933

til sin død 7.1.1971. Ejer af 'Lille Torpegård' i Torpe fra 1950.

Anna Margrethe Pedersen-Ebbe boede hjemme indtil hun blev gift i

1923. Ophold på Rødkilde Højskole i sommeren 1921. Ejer af

'Grønnegård' 1.10.1933 og 'Lille Torpegård' 7.1.1971 til begge

gårde blev solgt til sønnen Svend 1.3.1972. Boede som enke på

'Grønnegård' fra 7.1.71 til 1.12.80 og derefter på Fjordvej i

Nysted til sin død 28.10.1986.

Efterkommere: (5. slægtled)

a **Johanne Louise Skydsbjerg**b **Bodil Kirstine Skydsbjerg**c **Knud Skydsbjerg**d **Svend Skydsbjerg**e **Lene Skydsbjerg**

fortsættes

* 27. 2.1924 side 157

* 25.10.1925 - 157

* 21. 7.1928 - 157

* 30.12.1937 - 158

* 22. 9.1943 - 158

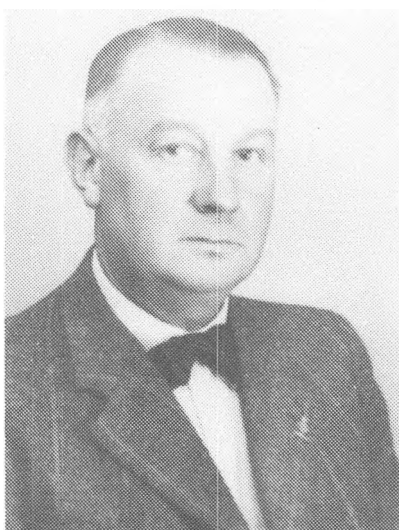

Anna og Carl Emil Skydsbjerg.

10 **Peder Christian Pedersen-Ebbe**

* 16. 2.1906 i Døllefjelde
+ 25. 8.1981 i Våbensted - 75 år.
Gift 1932 med

Ingeborg Petersen
* 30. 5.1908 i Musse

Gårdejer - først på 'Råvang' i Hillested, matr.nr.37a af Rå fra 1.10.1932. til ca. 1945. Gården var på 58 tdr.land.
Efter ca. et halvt år hos Christians forældre i Døllefjelde, boede de ca. 13 år på 'Ekkodal' i Hillested. Senere ca. 13 år i Rødby og fra 1970 som parcellist i Krårup, hvor Christian døde.
Ingeborg boede endnu to år i Krårup som enke og flyttede derefter til Apotekervænget i Sakskøbing, hvor hun nu bor.
Efterkommere: (5. slægtled)

fortsættes

a	Grethe Pedersen-Ebbe	* 16. 2.1933	side 159
b	Else Pedersen-Ebbe	* 6. 6.1934	- 159
c	Ingerlise Pedersen-Ebbe	* 18. 3.1941	- 159
d	Niels Pedersen-Ebbe	* 19.12.1943	- 159

11 **Harald Pedersen-Ebbe**

* 8. 6.1907 i Døllefjelde
+ 25.10.1992 i Nykøbing F
Gift 30.9.1942 med

Harriet Myssen
* 16. 6.1912

Proprietær på 'Tostrupgård' - matr. 4a m.fl. i Døllefjelde.
Overtog gården i 1939 efter sin far. I 1953 blev 3 af længerne til den gamle gård nedrevet, og nye avlsbygninger opført.
Svinestalden nedbrændte i 1955, hvorefter en ny blev bygget.
Til gården er et jordtilliggende på 89 tdr. land.
I 1975 blev gården solgt efter at have været i slægtens eje siden ca. 1835. Som pensionist bosiddende i Sundby. Døde på Centralsygehuset i Nykøbing knapt en måned efter, at han og Harriet havde fejret Guldbryllup.
2 adoptivbørn: Svend Aage Ebbe og Bente Ebbe.

12 **Viggo Pedersen-Ebbe**

* 24. 8.1909 i Døllefjelde
+ 3. 6.1970 i Ø.Toreby - 60 år.
Gift 29.8.1937 i Døllefjelde Kirke

Karen Kirstine Suhr
* 12. 8.1918 i Rågelunde

Proprietær på 'Christiansminde' matr. 5a m.fl. i Døllefjelde, som han overtog efter sin svigerfar proprietær Christian Suhr.
Gården har et jordtilliggende på 120 tdr. land. Den blev solgt i 1947. Den 1.3.1949 købtes en gård i Øster Toreby - matr.nr. 43 a af Toreby Skov. Gården, der tidligere havde været fæstegård under 'Fuglsang' var blevet frikøbt i 1870'erne. Den var på 52 tdr.land, men er senere solgt og nedrevet, og på stedet er opført fabrikken RACO.
Karen er nu bosiddende i Ordrup.
Efterkommere: (5. slægtled)

fortsættes

a	Ellis Suhr Pedersen-Ebbe	* 18. 2.1940	side 159
b	Dorrit Suhr Pedersen-Ebbe	* 8.11.1944	- 159



Karen Pedersen



Julius Jørgensen



Anna Jørgensen



Karen og Rasmus Jørgensen



Niels Jørgensen



Anna og Georg Jørgensen

D **Karen Pedersen III**

* 27.12.1854 i Bregninge
+ 1934 i Bregninge - 79 år.
Gift 25. 9.1880 i Bregninge med

Rasmus Jørgensen
* 8. 4.1855 i Bregninge
+ 1926

Rasmus og Karen var fætter og kusine, idet Rasmus var søn af Karens
faster - Maren Tønnesdatter - se afsnit IV side 192

Rasmus var skovfoged under Alholm.

Efterkommere: (4. slægtled)

1 **Jørgen Georg Jørgensen**

* 10. 8.1881 i Bregninge
+ 10. 7.1934 i Bregninge - 53 år
Gift 1910 med

Anna Dorothea Hansen
* 31.10.1885
+ 16.10.1976 i Bregninge - 91 år

Husmand og skovarbejder i Bregninge.

Efterkommere: (5. slægtled)

- a **Karl Johan Jørgensen**
- b **Asta Kristine Jørgensen**
- c **Svend Aage Jørgensen**
- d **Knud Otto Jørgensen**

fortsættes
* 6. 6.1911 side 160
* 22.11.1912 - 160
* 12. 3.1914 - 161
* 28. 9.1915 - 161

2 **Niels Peder Jørgensen**

* 1. 4.1883 i Bregninge
+ 1924 i København - 43 år.
Ugift. Bankbud. Ingen efterkommere kendes.

3 **Anna Gjertrud Urania Jørgensen**

* 23.11.1889 i Bregninge
+ 1969 i Herritslev - 79 år.
Ugift. Periodelis indlagt på 'Oringe' i Vordingborg. Boede ellers
hos sin broder Julius, indtil hun i 1949 flyttede på alderdomshjem
- først i Øster Ulslev, senere i Gloslunde og til sidst på pleje-
hjemmet 'Solgården' i Herritslev, hvor hun døde.

4 **Hans Julius Jørgensen**

* 27. 9.1893 i Bregninge
+ 1955 - 61 år.
Gift med

Margrethe Bonde
* 1902
+ 13.12.1984 i Kettinge - 82 år

Ingen efterkommere.

Margrethe tilbragte sine sidste år på Kettinge Alderdomshjem.



Hanne og Hans Jørgensen



Anna Jørgensen



Karl Jørgensen



Jørgine og Else Jørgensen



Poul Jørgensen

Hanne Oline Pedersen

* 27. 8.1857 i Bregninge
+ 15. 8.1918 Nyk.F. Sygehus - 61 år.
Gift med

Hans Jørgensen

* 1. 7.1848 i Herritslev
+ 24. 3.1925 i Brydebjerg - 76 år

Hans Jørgensen var husmand og landpostbud i Brydebjerg ved Herritslev, hvor de boede matr. 32a. Begge er begravet i Herritslev.
Efterkommere: (4. slægtled)

1 Anna Julie Jørgensen

* 25. 7.1878 i Brydebjerg, Herritslev
+ 26. 3.1923 i Nykøbing F. - 54 år.
Gift 27. 7.1902 i Herritslev med

Charles Villiam Hansen

* 20. 2.1881 i København
+ 5.11.1932 Lucanstiftelsen
i København - 51 år

Charles Villiam Hansen var oprindelig tjener og sejlede i flere år på DSB's færgeruter. Blev færgerestauratør på Gedser-Warnemünde-ruten. Var i 10 år tilknyttet Nykøbing F. dels som ejer af Restaurant "Czarens Hus" og "Højskolehotellet" og som vært på 'Industribygningen' og "Marielyst Badehotel".

Blandt venner kaldet "Dobbelt W".

Da Anna døde, giftede Villiam sig i 1924 med hendes yngre søster Else - se III E 9 side 131.

Anna og Villiam er begravet på Østre Kirkegård i Nykøbing F.

Efterkommere: (5. slægtled)

a Karl Max Oluf Hansen

fortsættes
* 24. 8.1899 side 163

b Inger Augusta Hansen

* 17.11.1909 - 163

2 Jens Peder Jørgensen

* 28. 2.1880 i Brydebjerg, Herritslev
+ 28. 7.1934 i Musse - 54 år.
Gift 27.10.1900 med

Emma Charlotte Johansson

* 11. 2.1878 i Sverige
+ 7. 2.1949
Maribo Sygehus - 71 år

Oprindelig udlært slagter senere fodermester. Købte derefter et parcelliststed i Musse - matr. 4a. Oprettede en destruktionsanstalt, som han selv drev til sin død, medens svigersønnen passede parcelliststedet. Efter Jens Peders død boede Emma hos sin datter og flyttede med til Klodskov, hvor hun boede til sin død i 1949.
Efterkommer: (5. slægtled)

a Astrid Charlotte Jørgensen

fortsættes
* 18.12.1900 side 164

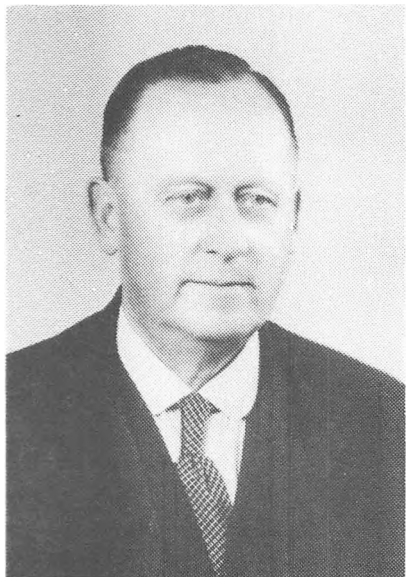

Karl og Anna Jørgensen



Jens og Emma Jørgensen med datteren Astrid

3 **Karl Georg Jørgensen**

* 31.10.1881 i Brydebjerg, Herritslev

+ 2. 1.1949 i Nysted - 67 år.

Gift 12. 5.1905 i Liverpool med

Anna Henriksen

* 9. 4.1882

+ 4.10.1958 i Nysted - 76 år

Udlært slagter. Rejste som ugifte til USA i 1904. Vendte hjem i 1906 og bosatte sig i Frejlev. Flyttede senere til Nysted, hvor han ernærede sig som og kørelærer og senere som vognmand, biludlejer og fragtmand. Boede forskellige steder - sidst på 'Klostergården'. Som enke boede Anna sine sidste år hos sønnen Knud.
Efterkommere: (5. slægtled)

fortsættes

a	Hans Louis Keimer Jørgensen	* 22. 4.1905	side 167
b	Knud Kimer Jørgensen	* 2. 1.1907	- 167
c	Johanne Margrethe Jørgensen	* 11.12.1908	- 167
d	Poul Kimer Jørgensen	* 22.10.1911	- 167
e	Svend Ove Kimer Jørgensen	* 16. 7.1914	- 168
f	Erik Kimer Jørgensen	* 19.11.1921	- 169

4 **Axel Julius Jørgensen**

* 27.10.1883 Brydebjerg, Herritslev

+ 1.12.1946 - 63 år.

Gift med

Anna

* kendes ikke

+ kendes ikke

Omkring 1906 tjente han hos sin morbror Niels Ebbe 'Tostrupgård' i Døllefjelde.

Overtog husmandsstedet i Brydebjerg efter hans forældre.

Ingen biologiske efterkommere, men 2 adoptivbørn.

5 **Karen Gertrud Jørgensen**

* 11.10.1884 Brydebjerg, Herritslev

+ 26. 2.1906 Brydebjerg, Herritslev - 21 år.

6 **Valdemar Theodor Jørgensen**

* 7.10.1885 Brydebjerg, Herritslev

+ 4. 9.1888 Brydebjerg, Herritslev - 3 år.

Døde ved fald fra et hølæs.

7 **Jørgen Valdemar Theodor Jørgensen**

* 27. 2.1890 i Brydebjerg, Herritslev

+ 6.11.1935 i Musse - 45 år.

Gift 21. 2.1913 i Musse med

Martine Petrea Pedersen

* 1. 7.1894 i Døllefjelde

+ 23. 3.1965 i Musse - 70 år

Snedker og barber i Musse.

Petrea er søster til Johanne Pedersen, gift med Julius Ebbe

- se afsnit III C 5 side 119. Efter Valdemar's død blev Petrea centralstyrerinde på Musse Central, indtil centralen blev lagt ind under Herritslev. Derefter startede hun en lille forretning med blomster og grønt, som hun passede til sin død.



Valdemar og Petrea Jørgensen



Else Jørgensen, gift Hansen

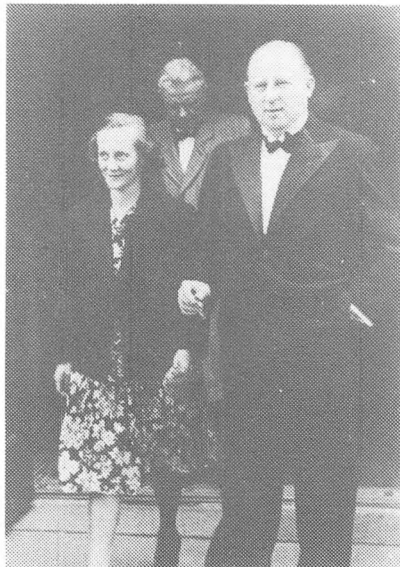

Erna og Poul Jørgensen

Efterkommere: (5. slægtled)

			fortsættes
a	<u>Peder Arthur Jørgensen</u>	* 23. 4.1913	side 170
b	<u>Hans Leo Jørgensen</u>	* 27. 2.1923	- 171
c	<u>Johannes Børge Jørgensen</u>	* 5. 1.1925	- 171
d	<u>Arne Henning Jørgensen</u>	* 3. 1.1928	- 171

8 Jørgine Lovise Jørgensen

* 5. 5.1891 Brydebjerg, Herritslev
+ 1. 2.1909 Brydebjerg, Herritslev - 18 år.

9 Else Johanne Jørgensen

* 5. 5.1892 i Brydebjerg, Herritslev
+ 13.12.1952 i København - 60 år.
Gift i april 1924 med

Charles William Hansen
* 20. 2.1881 i København
+ 5.11.1932 - 51 år

Villiam var gift 1. gang med Else' ældste søster Anna, som døde 1923 - afsnit III E 1 side 127. Restauratør på Gedser-overfarten. Efter Williams død, flyttede hun til København. Senere købte hun 'Nysted Hotel', som hun drev fra 1934 til 1943 samtidig med, at hun forpagtede 'Skansepavillonen'. Senere overtog hun Restaurant 'Guldsmeden' i København, som hun solgte i foråret 1952.

Efterkommere: (5. slægtled)

			fortsættes
a	<u>Ruth Kimmer Hansen</u>	* 16. 6.1924	side 172
b	<u>Bente Kimmer Hansen</u>	* 7.10.1927	- 172

10 Poul Johan Jørgensen

* 18. 1.1898 i Brydebjerg, Herritslev
+ 9.11.1961 i Høje Tåstrup - 63 år.
Gift 1. g. 12.10.1918 i Nysted med

Caroline Nielsine Jørgensen
* 22. 7.1898
+ 3.11.1918 - 19 år

Gift 2. gang med Carolines søster
Ægteskabet opløst.

Alma Karen Jørgensen
* 24. 6.1903

Gift 3. gang 3.4.1946 med

Erna Ingeborg Persson, f. Nielsen
* 12. 2.1910

Udlært maskinarbejder. Sejlede i nogle år som fyrbøder. Rømmede og arbejdede i USA i nogle år - vidst nok i slutningen af tyverne eller begyndelsen af trediverne. Derefter bosiddende i Hvidovre og senere - under krigen - på Vesterbro. Aktiv i modstandsbevægelsen. Efter sit tredje ægteskab i 1946 flyttede familien til landsbyen Høje Tåstrup.

Under krigen og i de efterfølgende erhvervsaktive år arbejdede han som maskinarbejder.

I 1958 blev han uheldbredeligt og alvorligt syg af en blodprop i hjertet. Arbejdede dog stadig et par år - dog med lange sygdomsperioder. Han døde i 1961.

I 1. ægteskab, der varede ca. 3 uger, er ingen efterkommere.

Efterkommere i 2. ægteskab: (5. slægtled)

a	<u>Else</u> Pauline Jørgensen	* 25.12.1919	fortsættes side 173
b	<u>Leif</u> Kimmer Jørgensen	* 10. 4.1923	- 173
c	<u>Kaja</u> Tove Jørgensen	* 12.10.1925	- 174
d	<u>Kurt</u> Kimmer Jørgensen	* 23. 3.1928	- 174

3. ægteskab:

e	<u>Randi</u> Ejelin Kimmer Jørgensen	* 2. 6.1943	- 175
f	<u>Poul</u> Roar Kimmer Jørgensen	* 21. 3.1944	- 175
g	<u>Jens</u> Otto Kimmer Jørgensen	* 3. 5.1946	- 175
h	<u>Laila</u> Hanne Kimmer Jørgensen	* 16. 2.1951	- 175
j	<u>Anne</u> Dorit Kimmer Jørgensen	* 24. 3.1952	- 175



Erna og Poul Jørgensen med børnene
fra venstre: Anne Dorrit, Randi, Jens, Laila og Poul

Ane Christine Pedersen

* 18.12.1859 i Bregninge
+ juli 1938 i Meelse - 78 år.
Gift 21. 5.1887 i Bregninge med

Ole Hansen
* 19. 6.1859 i Ø. Ulslev
+ 13. 4.1919 i Frejløv - 60 år

Ole Hansen var slagter i Øster Ulslev. Senere kreaturhandler i Toreby og Frejløv, hvor de boede matr.19b. Som enke boede Ane i nogle år hos sønnen Hans Jørgen i Horbelev - senere hos datteren Anna i Meelse, hvor hun døde.

Efterkommere: (4. slægtled)

1 Gertrud Hansine Hansen

* 5. 5.1888 i Øster Ulslev
+ 25. 5.1961 i Vejringe, Astrup s. - 73 år.
Gift 15. 3.1912 i Kettinge med

Hans Peder Hansen
* 25. 9.1878 i Vejringe
+ 27. 8.1950 i Vejringe - 72 år

Hans Peder Hansen var gårdejer, idet han overtog sin fars gård - matr. 5a i Vejringe i 1910. Gården, der var på ca. 44 tdr.land, havde hørt under Korselitze og var frikøbt i 1874 af faderen. I 1931 flyttede de fra gården og købte Vejringe Mølle - hollandsk vindmølle, som de drev i en årrække.

I en periode var han i sognerådet indvalgt af Venstre. I 34 år var han Maribo Amts Brandforsikringsselskabs stedlige repræsentant.

Desuden tillidsmand for Hagl- og Stormskadeforsikringen.

Gertrud boede sine sidste år som enke hos Knud i Vejringe.

Efterkommere: (5. slægtled)

fortsættes

a Karl Johannes Hansen * 12. 8.1913 side 176
b Knud Oluf Marius Hansen * 31. 1.1916 - 176

2 Anna Marie Hansen

* 1. 6.1889 i Øster Ulslev
+ 21.12.1965 i Meelse - 76 år.
Gift 3.11.1918 i Kettinge med

Niels Jørgen Jørgensen Christensen
* 18.11.1880 i Meelse
+ 26. 7.1962 i Meelse - 81 år

Jørgen Christensen var gårdejer på slægtsgården i Meelse, som han overtog efter sin far omkring 1917.

I 1965 overtog sønnen Henry gården, men solgte den igen i 1971.

Efterkommere: (5. slægtled)

fortsættes

a Karen Kirstine Christensen * 23. 2.1919 side 176
b Olga Elinor Christensen * 24.11.1920 - 176
c Inger Margrethe Christensen * 30. 5.1922 - 177
d Jørgen Henry Christensen * 19. 9.1923 - 177
e Else Agnete Christensen * 26. 3.1934 - 177

3 Hans Jørgen Hansen

* 7.12.1890
+ 4.11.1891 - 11 måneder.



Hans Peder og Gertrud Hansen med sønnerne Knud og Karl.

Hans Peder og Gertrud Hansen
med Knud og Karl og kusinerne Karen og Olga
og Gertud's mor Ane Hansen f. Pedersen.



Anna Hansen



4 **Hans Jørgen Hansen**

* 25. 5.1892

+ dec. 1958 i København - 66 år. Begravet på Assistens Kgd.

Gift 1. gang med Erna. Ægteskabet senere opløst.

Oprindelig slagter og handelsmand i Horbelev, hvor han boede med sin mor indtil i begyndelsen af trediverne, da han flyttede til København og arbejdede som tjener. Senere købte han en kaffebar på Frederiksberg.

Gift 2. gang med Signe. Ingen efterkommere.

5 **Jensine Kristine Hansen**

* 12. 7.1893 i Kettinge

+ 24. 3.1964 i Torkildstrup - 70 år.

Gift 26.3.1916 i Kettinge med Niels Anton Marius Nielsen Ahrendt

* 14. 9.1890 i Tingsted

+ 24. 7.1981 i Tårup - 90 år

Anton Ahrendt kom ud at tjene som 12-årig. Arbejdede dels ved landbruget, dels som gartner og i en periode som cykelsmed. I flere år kørte han mælketur. I 24 år var han kontrol- og kontorbestyrer i den daværende DASF-afdeling i Torkildstrup, og en tid var han vært i Nørre-Kirkeby forsamlingshus. Boede i Gundslevmagle. Fra 1977 boede han på Tårup Alderdomshjem, hvor han døde.

Efterkommere: (5. slægtled)

fortsættes

a Inger Marie Ahrendt

* 15. 6.1916

side 178

b Hans Ejner Ahrendt

* 11. 5.1918

- 179

c Rigmor Johanne Ahrendt

* 27.12.1921

- 181

d Esther Agnete Ahrendt

* 6. 2.1923

- 181

e Karl Johan Ahrendt

* 6. 3.1928

- 181

6 **Carl Julius Hansen**

* 22. 6.1894

+ 1. 8.1894 - 6 uger.



Jensine og Anton Ahrendt.

G Margrethe Pedersen

* 6. 2.1862 i Bregninge

+ 1939 i Bregninge - 77 år.

Oprindelig mejerske. Senere bestyrer af et mejeriudsalg i Hjørring. Flyttede senere til København og derefter tilbage Bregninge, hvor hun døde.

Efterkommer - født udenfor ægteskab: (4. slægtled)

1 Gertrud Jørgine Petrine Mikkelsen

* 23. 7.1891

+ 21. 2.1963 på Balders Hospital - 71 år

Gift med

Rasmus Peter Rasmussen

* i Tved ved Svendborg

+ ca. 1946 i København

Rasmus Peter Rasmussen drev i nogle år en tricotageforretning i Åbenrå. Familien flyttede senere til København, hvor Petrine arbejdede på en systue. Boede Øresundsvej 118.

Petrine er begravet fra Filips Kirke i Kastrup.

Efterkommere: (5. slægtled)

fortsættes

a **Svend Aage Mikkelsen**

* 4. 3.1912

side 182

b **Birthe Margrethe Rasmussen**

* 9.11.1932

- 182

H Jørgen Pedersen

* 3. 5.1864 i Bregninge

+ kendes ikke.

Iflg. lægdsrulle lille og spinkel. 1886 opført som landmand, 1887 jernbanelev, 1888 seminarist. Emigrerede til USA, hvor han døde - efter sigende kort tid efter sin ankomst. Ugift.

Ingen efterkommere kendes.



T.v.: Jørgen Pedersen
T.h.: Margrethe Pedersen
Herunder: Petrine og
Rasmus Peter Rasmussen



J Dorthea Elisabeth Marie Pedersen

* 2. 1.1866 i Bregninge
+ 23.10.1947 i Væggerløse - 81 år
Gift 16.12.1893 i Bregninge med

Jens Peder Hansen
* 10. 4.1862 i Frejlev
+ 13. 2.1952 i Væggerløse - 89 år

Jens Peder Hansen var parcellist i Bregninge matr. 23c.
I 1918 flyttede familien til Stouby ved Væggerløse, hvor de overtog en gård på 30 tdr.land. Denne blev senere overtaget af sønnen Poul.
Efterkommere: (4. slægtled)

1 Laura Gertrud Hansen

* 5. 4.1894 i Bregninge
+ 24.12.1988 i Nykøbing F. - 94 år
Var i sine unge dage servitrice på Czarens Hus og Højskolehotellet i Nykøbing. Senere åbnede hun en kaffeforretning i Jernbanegade, som hun drev i en kort periode. I en moden alder uddannede hun sig som sygeplejerske. Var i mange år ansat på Sct. Hans Hospital i Roskilde, til sidst som oversygeplejerske.
Efter at hun var gået på pension i begyndelsen af 60'erne, flyttede hun til Nykøbing, hvor hun boede et års tid på Fjordvej og derefter i 27 år i Laur.Larsens Gade, indtil hun kom på plejehjemmet 'Sømarken' - 2 måneder før hun sov ind Juleaftens dag 1989.
Ingen efterkommere.

2 Jørgen Tønnes Hansen

* 6. 1.1896 i Bregninge
+ 13. 3.1943 i Nykøbing F - 47 år.
Tjente i en årrække hos sin morbror på 'Tostrupgård' i Døllefjelde. Senere arbejdede han på sin broders møbelfabrik i Nykøbing F.
Ugift. Ingen efterkommere.

3 Jens Christian Hansen

* 17. 4.1898 i Bregninge
+ 24.12.1977 i Nykøbing F. - 78 år.
Gift 11. 6.1922 med

Erna Jørgensen
* 24.10.1898
+ 10. 6.1988 - 89 år.

I snedkerlære i Frejlev og Kettinge. Kom som ung møbelsnedker til Nykøbing, hvor han arbejdede som svend i nogle år, før han blev selvstændig Snedkermester på Kirkegårdsvej. I 1929 byggede han Møbelfabrikken 'Falster' på Stubbekøbingvej.
Boede Nr. Boulevard 15.
Var alvorligt syg gennem længere tid, før han døde på sygehuset Juleaftensdag 1977.
Efterkommer: (5. slægtled)

a Gunnar Hansen

* 27. 9.1922
fortsættes
side 183

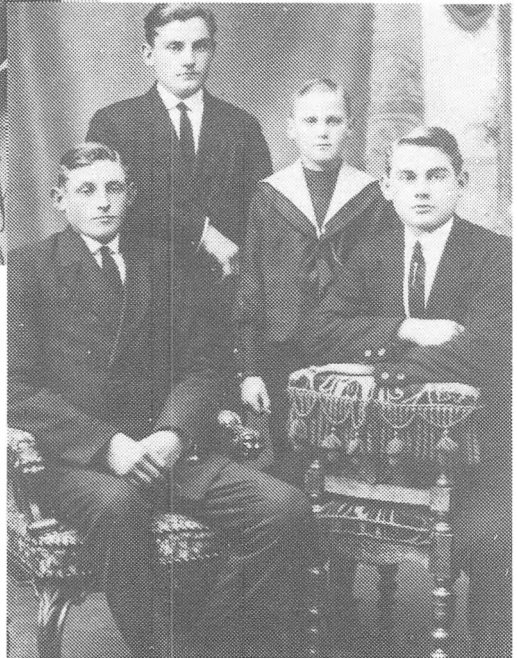
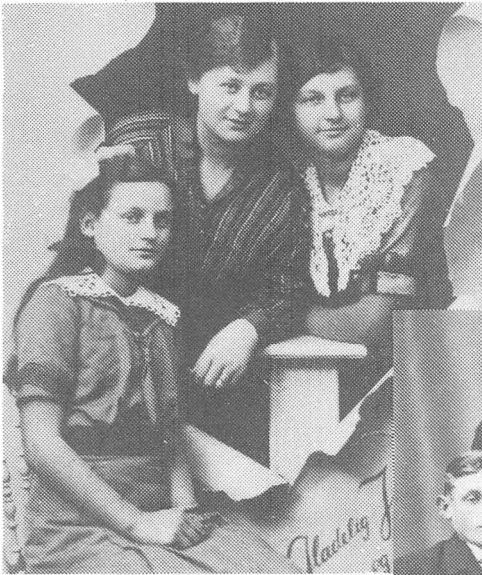

Øverst:
Dorthea og
Jens Peder Hansen
Herover: Alma,
Laura og Margrethe
Til højre:
Jørgen, Thorvald,
Poul og Christian

4 **Hans Thorvald Hansen**

* 9. 7.1899 i Bregninge
 + 7. 1.1991 - 91 år
 Gift 7.4.1923 med

Anna Marie Christensen
 * 26. 7.1899
 + 26. 4.1979 i Nagelsti - 79 år

I smedelære hos smedem. Søgaard i Frejlev. Derefter forskellige jobs, indtil han blev selvstændig smed i Sjelstofte i et års tid, hvorefter familien flyttede til Sakskøbing og senere til Nagelsti. Fra 1928 montør hos fa. Hans Henriksen & Co., Nykøbing, hvor han var ansat i 39 år.

Som pensionist bosiddende i Nagelsti.
 Efterkommere: (5. slægtled)

			fortsættes
a	Karen Elisebeth Hansen	* 27. 7.1924	side 183
b	Børge Hansen	* 2. 8.1926	- 183

5 **Ane Margrethe Hansen**

* 18. 3.1901 i Bregninge
 + 5. 2.1987 i Nykøbing F. - 86 år.

I sine unge dage ansat i køkkenet på Højskolehotellet i Nykøbing F. Mens hendes kusine Else ejede Nysted Hotel, var hun køkkenchef der.

Boede sine sidste på år 'Guldborgsundhjemmet' i Nykøbing F.
 Efterkommer: (5. slægtled)

a	Mogens Hansen	* 5. 2.1937 i Nysted
	Bosiddende i Orehoved. Ugift.	

6 **Alma Julie Hansen**

* 19.12.1902 i Bregninge
 + 19. 6.1971 i Orehoved - 68 år.
 Gift 12. 5.1928 i Væggerløse med

Carl Marius Hansen
 * 20. 5.1903 Skovby, Gundslev
 + 23. 6.1975 Orehoved - 72 år

Sammen med sine to søstre Laura og Margrethe var hun i en periode ansat på Højskolehotellet i Nykøbing. Da Alma og Carl blev gift i 1928 tjente de begge på 'Orenæs', Nr. Vedby.

Under 2. Verdenskrig var han tørvefabrikant. Derefter var de bosat i Orehoved, hvor Carl drev en vognmandsforretning.

Efterkommer: (5. slægtled)

a	Sonja Henny Hansen	* 4. 7.1928	fortsættes side 184
---	---------------------------	-------------	------------------------

7 **Poul Emil Hansen**

* 25. 9.1904 i Bregninge
 + 30. 9.1984 i Væggerløse - 80 år.
 Gift 20.4.1930 med

Dagmar Jeppesen
 * 20. 1.1907

Gårdejer. Overtog i 1930 gården i Stouby ved Væggerløse efter sin

far. Gården blev i 1973 overtaget af sønnen Jørgen.
 Boede som pensionist i nabohuset til gården - Marielystvej 4.
 I 1988 flyttede Dagmar til Midgårdsvej i Væggerløse.
 Efterkommere: (5. slægtled)

a	<u>Knud Erik Hansen</u>	* 2. 6.1936	fortsættes side 184
b	<u>Anni Elisabeth Hansen</u>	* 10. 6.1937	- 184
c	<u>Jørgen Tønnes Hansen</u>	* 23.11.1945	- 184

8 **Karla Marie Hansen**

* 24. 1.1906 i Bregninge
 + 3. 8.1906 i Bregninge - 6 måneder.



Jensine og Jens Pedersen



Hans Jørgen og Gertrud Pedersen



Jensine og Jens Pedersen med Gertrud og Hans Jørgen

K **Jensine Maren Pedersen**

* 7. 2.1868 i Bregninge
 + 1928 i Bregninge - 60 år.
 Gift 28. 5.1898 i Bregninge med

Jens Pedersen
 * 27. 8.1866 i Bregninge
 + 1958

Jens Pedersen overtog slægtsgården 'Tønnesminde' efter Jensines far i 1898. Da Jensine døde i 1928 overtog datteren Gertrud og svigersønnen Martin H. Jørgensen gården.
 Efterkommere: (4. slægtled)

1 **Hans Jørgen Pedersen**

* 21. 6.1899 i Bregninge
 + 18.11.1969 Centralsygehuset i Nykøbing F. - 70 år.

Gift med Olga Karoline Andersen
 * 4. 5.1897 i Bregninge.

Gårdejer 'Fuglegård' Kettinge, senere bosiddende i Grønnegade.

Bestyrer på 'Ødergård' Bøtø.

Derefter bosiddende i Øverup og i Frejlev, hvor Olga nu bor som enke.

Olga er tipoldebarn af Peder Ringsing, som var fæstebonde på 'Tønnesminde' før Tønnes Jørgensen. Se første slægtled side 3.

Efterkommere: (5. slægtled)

		fortsættes
a	<u>Eva Agnete Pedersen</u>	* 29.12.1925 side 185
b	<u>Aase Ellen Margrethe Pedersen</u>	* 4. 6.1927 - 185
c	<u>Hans Adolf Pedersen</u>	* 9.10.1929 - 185
d	<u>Frank Gudmand Pedersen</u>	* 19. 3.1933 - 186
e	<u>Margit Jensine Pedersen</u>	* 9. 8.1937 - 186

2 **Gertrud Cecilie Pedersen**

* 15. 2.1902 i Bregninge
 + 20. 6.1982 i Kettinge Alderdomshjem - 80 år.

Gift med

Martin H. Jørgensen
 * 22. 5.1898
 + 7.10.1976 i Frejlev - 78 år

Martin H. Jørgensen var gårdejer på slægtsgården 'Tønnesminde' i Bregninge fra 1928 til 1960, idet han overtog gården efter Gertruds far.

Senere blev gården overdraget til datteren Else og svigersønnen Mogens Jørgensen.

1.8.1969 flyttede Gertrud og Martin til et hus i Frejlev. Efter Martins død flyttede Gertrud på Kettinge Alderdomshjem, hvor hun døde i 1982.

Efterkommere: (5. slægtled)

		fortsættes
a	<u>Poul Henning Jørgensen</u>	* 23. 3.1926 side 187
b	<u>Else Jørgensen</u>	* 24. 2.1930 - 187
c	<u>Kaj Jørgensen</u>	* 5.12.1931 - 187
d	<u>Per Jørgensen</u>	* 27. 8.1935 - 187

3 **Karen Marie Pedersen**

* 10. 3.1904 i Bregninge
 + 24. 4.1904 i Bregninge - 6 uger.

5. slægtled:

- a **Carl Arnold Nielsen** * 14. 6.1910 i Kettinge
 Gift 1935 med Borghild Margrethe Andersen * 29. 7.1908 + 23. 6.1982
 1935-1936: fodermester
 1936-1940: parcellist i Byskov.
 1940-1942: gårdejer 'Slesviggården' i Marielyst.
 1942-1944: vognmand i Ulslev
 1944-1957: gårdejer 'Bakkegården' i Gedesby.
 1957-1970: gårdejer 'Langgården' Ulslev.
 1970-1977: arbejdsmand på Sukkerfabrikken i Nykøbing F.
 Fra 1970 bosiddende på Gedservej i Nykøbing F.
 Efterkommere: (6. slægtled)
- 1) **Svend Aage Nielsen** * 22. 5.1937 i Byskov
 Arbejdsmand.
 Gift med Ingerlise Monsson, fabriksarb. * 11. 6.1943
 Efterkommere: (7. slægtled)
- a) **Susanne Birgitte Nielsen** * 2. 3.1964 i Ønslev
 b) **Benny Erik Nielsen** * 7.12.1966 i Ørslev
- 2) **Eva Nielsen** * 3. 3.1939 i Byskov
 Fabriksarbejder. Gift med
 Kurt Litner-Johansen, lagerekspedient * 31. 5.1939
 Bosiddende i Nykøbing F.
 Efterkommere: (7. slægtled)
- a) **Annette Litner-Johansen** * 22. 5.1962
 Efterkommer: (8. slægtled)
- aa) **Natascha Larsen** * 16. 5.1984 i Nykøbing F
 ab) **Steven Larsen** * 1. 8.1988 i Nykøbing F
- b) **Flemming Litner-Johansen** * 30. 3.1964
- 3) **Poul Verner Nielsen** * 5. 3.1942 i Marielyst
 + 7. 3.1944 i Marielyst
- 4) **Hans Erik Nielsen** * 14. 9.1944 i Ulslev
 Produkthandler.
 Gift med Britta Christensen. Ægteskabet opløst.
 Efterkommer: (7. slægtled)
- a) **Lisette Sonja Nielsen** * 21. 1.1966 i København
- b) **Dorte Pernille Starzec** * 16. 5.1970 i Nakskov
 c) **Claus Henrik Starzec** * 4. 7.1971 i Nakskov
- d) **Anne Kirstine Nielsen** * 11. 3.1976 i Nakskov

- 5) **Inge Margrethe Nielsen** * 14. 9.1944 i i Ulslev
 Kaldet: Grete. Porcelænsmaler.
 Gift med Jørgen Sørensen, kontroltekn. * 18. 6.1941
 Efterkommer: (7. slægtled)
- a) **Peter Nielsen** * 29.10.1974 i Køge
- 6) **Ib Bjarne Nielsen** * 19. 3.1950 i Gedesby
 Fabrikarbejder.
 Gift med Bodil Andersen, fabrikarbejder * 6.11.1953
 Efterkommer: (7. slægtled)
- a) **Brian Michael Nielsen** * 18. 8.1975 i Nykøbing F
- b) **Robert Johannes Nielsen** * 8. 9.1912 i Kettinge
 + 15. 2.1991
 Maler ved Københavns Kommune. Bosiddende i Gentofte.
 Gift med Elna Ragnhild Elisabeth Ottesen * 1.12.1907 i Holeby
 Efterkommere: (6. slægtled)
- 1) **Erik Bjarne Nielsen** * 30.10.1943 Frederiksberg
 Gift med Kirsten Jensen * 12. 4.1945 i Thisted
 Efterkommere: (7. slægtled)
- a) **Tomas Bjarne Nielsen** * 24.11.1969 i Gentofte
 b) **Jesper Bjarne Nielsen** * 14.10.1972 i Charlottenlund
- 2) **Birger Bjarne Nielsen** * 17.10.1945 Frederiksberg
 Gift med Annette Petersen * 4. 9.1955 i Hammel
 Efterkommere: (7. slægtled)
- a) **Gitte Puk Nielsen** * 28. 2.1984 i Silkeborg
 b) **Jette Lin Nielsen** * 5.10.1986 i Silkeborg
- c) **Anna Eleonora Nielsen** * 5.11.1914 i Kettinge
 Gift med Verner Rasmussen * 26.12.1916 + 10. 2.1984
 Bosiddende i Jyderup.
 Efterkommere: (6. slægtled)
- 1) **Jette Lilian Rasmussen** * 29. 5.1944 i København
 Gift med Torben Sørensen.
 Efterkommere: (7. slægtled)
- a) **Birgitte Lilian Sørensen** * 1. 5.1966 i København
 b) **Titti Vivian Sørensen** * 10. 8.1969 i København
- 2) **Helle Grethe Reitz** * 23. 5.1948 i Nakskov
 Efterkommer: (7. slægtled)
- a) **Susanne Liza Reitz** * 31. 5.1969 Frederiksberg
 Efterkommer: (8. slægtled)
- aa en datter * 31. 7.1992

- d **Valborg Louise Nielsen** * 20. 2.1917 i Kettinge
+ 9. 8.1952
Gift med Reinholdt Jørgensen.
Efterkommere: (6. slægtled)
- 1) **Frede Ernst Jørgensen** * 12. 5.1938 i Vanthore
Gift med Irene. Ægteskabet opløst. Bosiddende i Hvidovre.
Efterkommere: (7. slægtled)
- a) **Solveig Jørgensen** * 13. 6.1962 i Hvidovre
Gift med Tommy Pedersen * 26. 1.1959
Efterkommer: (8. slægtled)
- aa) **Louise Pedersen** * 5. 8.1984 i Hvidovre
ab) **Nicolai Pedersen** * 7. 6.1988 i Hvidovre
- b) **Bente Jørgensen** * 5.10.1965 i Hvidovre
Efterkommer: (8. slægtled)
- aa) en datter * 9. 2.1992 i Hvidovre
- 2) **Ingelise Jørgensen** * 11.12.1942 i Nysted
Gift med Leif Pedersen * 16. 1.1940
Bosiddende i Kastrup.
- e **Hans Aage Nielsen** * 9. 3.1919 i Kettinge
+ 29.12.1957 i Kettinge
Kaldet 'Ove'
Arbejdsmand ved Godset 'Fuglsang'. Gift med Hildegard Knuth.
Efterkommer: (6. slægtled)
- 1) **Jørn Egon Nielsen** * 21. 3.1949
Udvandret til Polen 5.1.1984.

Efterkommere af

Amalie Margrethe Nielsen og Klaus Frederik Johansen - side 115

III A 2

5. slægtled:

- a **Carl Johannes Johansen** * 15. 4.1910 i Kettinge
Gårdejer i Flintinge fra 1937 til 1976.
Gift med Mary Høj. Bosiddende som pensionist i Sundby ved Nykøbing F
Efterkommere: (6. slægtled)
- 1) **Hardy Johannes Høj Johansen** * 12. 9.1942 i Flintinge
Fra 1.5.1971 gårdejer på 'Studehavegård' i Toreby. Gården er på
50 ha samt et forpagtet areal på 11,5 ha.
Fra 1.1.1987 desuden ejer af 'Tjørnegård', ligeledes i Toreby.
Denne er på 25 ha. Driftslederuddannelse.
Gift 13.9.1969 med Anne Lütken Rasmussen * 1. 4.1948
Efterkommere: (7. slægtled)
- a) **Michael Lütken Johansen** * 3. 5.1971 i Toreby L
b) **Charlotte Lütken Johansen** * 7.11.1974 i Toreby L
- 2) **Jørgen Høj Johansen** * 14. 8.1948 i Flintinge
Fra 1.3.1980 gårdejer på 'Flintskovgård' i Flintinge.
Gården er på 54,5 ha samt et forpagtet areal på 48,4 ha.
Landbrugsuddannelse på Næsgård Landbrugsskole.
Gift 11.3.1972 med Grethe Hansen * 5.12.1951
Efterkommere: (7. slægtled)
- a) **Brian Høj Johansen** * 17. 1.1974 i Errindlev
b) **Heino Høj Johansen** * 21.10.1977 i Errindlev
- 3) **Inger Kirstine Høj Johansen** * 11.11.1952 i Flintinge
Gift 30.9.1975 med Finn Petersen, * 17. 4.1950
Gårdejer på 'Liselund' i Sdr.Grimmelstrup. Gården, som er på 63 ha,
overtog han efter sin far 21.7.1982. Desuden er forpagtet et areal
på 120 ha. Landbrugsuddannelse på Næsgård Landbrugsskole.
Efterkommere: (7. slægtled)
- a) **Susanne Høj Petersen** * 19. 5.1976 i Horbelev
b) **Carsten Høj Petersen** * 5. 3.1982 i Horbelev
- b **Ellen Minna Johansen** * 22. 6.1924 i Kettinge
Gift med Robert Kaare Rasmussen * 15. 6.1919 + 6.11.1980
Overtog i 1947 svigerfaderens gård 'Bryggergården' i Toreby og drev
til ca. 1952, hvorefter de flyttede til Systofte.
Efterkommere: (6. slægtled)
- 1) **Knud Erik Robert Kaare Rasmussen** * 20.11.1943 i Toreby
Tømrer. Gift med Anita Liselotte Godtfredsen. Kaldet 'Lotte'.
Bosiddende i Nykøbing F.
Efterkommere: (7. slægtled)
- a) **Thomas Kaare Rasmussen** * 3. 4.1972 i Nykøbing F
b) **Tanja Kaare Rasmussen** * 17. 8.1976 i Nykøbing F

- 2) **Bent Kristian Charles Kaare Rasmussen** * 26. 9.1945 i Toreby
 Montør ved SEAS. Gift med Ulla Stensig Jensen
 Bosiddende i Systofte ved Nykøbing F.
 Efterkommere: (7. slægtled)
- a) **Carsten Kaare Rasmussen** * 30. 9.1965 i Nykøbing F
 Gift i Tingsted Kirke 6.5.1992 med Susanne Pedersen.
- b) **Gitte Stensig Rasmussen** * 12. 2.1968 i Nykøbing F
- c) **Brian Stensig Rasmussen** * 5.10.1976 i Systofte
- 3) **John Aksel Calus Kaare Rasmussen** * 8.12.1946 i Toreby
 Specialarbejder. Gift 10.12.1966 med Elisabeth Christiansen
 Bosiddende i Nykøbing F.
 Efterkommere: (7. slægtled)
- a) **Janni Kaare Rasmussen** * 12.12.1968 i Nykøbing F
- b) **Maiken Kaare Rasmussen** * 12. 8.1972 i Nykøbing F
- 4) **Jan Poul Kaare Rasmussen** * 14. 2.1949 i Toreby
 Mekaniker. Gift med Bente Koch
 Efterkommere: (7. slægtled)
- a) **Ricky Kaare Rasmussen** * 18. 1.1977 i Nykøbing F
- b) **Ronnie Kaare Rasmussen** * 4. 5.1981 i Nykøbing F
- 5) **Per Villy Kaare Rasmussen** * 30.10.1951 i Toreby
 Kok. Gift med Ellen Margrethe Larsen
 Bosiddende i Nykøbing F.
 Efterkommere: (7. slægtled)
- a) **Jeanett Kaare Rasmussen** * 15. 4.1978 i Tingsted
- b) **Michelle Kaare Rasmussen** * 30. 5.1982 i Tingsted
- 6) **Lis Karen Kaare Rasmussen** * 3. 3.1953 i Systofte
 Sygehjælper. Gift med Jørgen Christiansen
 Efterkommere: (7. slægtled)
- a) **Vibeke Christiansen** * 28. 9.1974 i Gelsted
- b) **Anette Christiansen** * 3. 4.1976 i Gelsted
- 7) **Niels Peder Kaare Rasmussen** * 10.10.1954 i Systofte
 Murer. Gift 1.g.med Dorthe Johansen. Ægteskabet opløst.
 Gift 2.g. 13.5.1989 i Gundslev med Susanne Jeppesen, Torkildstrup
 Efterkommere: (7. slægtled)
- a) **Michael Kaare Rasmussen** * 29. 5.1979 i Nykøbing F
- b) **Casper Kaare Nielsen** * 8. 5.1983 i Nykøbing F
- c) **Christian Kaare Rasmussen** * 30.10.1992 i Roldsted

Efterkommere af

Julius Georg Pedersen-Ebbe og Johanne Kirstine Pedersen - side 119 III C 5

5. slægtled:

- a **Anna Petrea Pedersen-Ebbe** * 2. 5.1907 i Døllefjelde
 Gift med Carl Lauridsen, malermester. * 3. 3.1903 + 20. 3.1974
 Bosiddende: København K.
 Efterkommere: (6. slægtled)
- 1) **Henning Ebbe Lauridsen** * 14. 6.1936 i København
 Gift med Kirsten Larsen. Bosiddende i Gentofte.
 Efterkommere: (7. slægtled)
- a) **Carsten Lauridsen** °° * 28.12.1961 i København
 Gift med Lone Nordam Jeppesen
 Efterkommere: (8. slægtled)
- aa **Mathias Nordam Lauridsen** * 7.11.1988 i København
 ab **Astrid Nordam Lauridsen** * 29. 4.1992
- b) **Maj-Britt Lauridsen** °° * 28.12.1961 i København
- 2) **Erik Ebbe Lauridsen** * 24. 6.1941 i København
 Gift med Hanne Sundblad
 Efterkommere: (7. slægtled)
- a) **Henrik Lauridsen** * 3. 2.1971 i København
 b) **Peter Lauridsen** * 4. 8.1975 i København
- b **Peter Johan Pedersen-Ebbe** * 9. 4.1909 i Døllefjelde
 Købmand i Nørreballe, senere på Gedservej i Nykøbing i ca. 25 år.
 Gift med Valborg Jakobsen + 13. 5.1987 Nyk.F.Sygeh.
 Johan er bosiddende i Lindevænget, Nykøbing F.
 Efterkommere: (6. slægtled)
- 1) **Knud Pedersen Ebbe** * 31. 1.1936 i Karleby
 Gift med Lisbeth Hoffmann Hansen
 Efterkommere: (7. slægtled)
- a) **Hanne Ebbe** * 4. 9.1962 i Nykøbing F
 b) **Erik Ebbe** * 29. 1.1974 i Toreby
- 2) **Svend Aage Pedersen Ebbe** * 30. 3.1945 i Nørreballe
 Tæppehandler i København.
 Gift med Yvonne Nielsen + ca. 1981
 Efterkommere: (7. slægtled)
- a) **Henriette Ebbe** * 21. 5.1970 i Nykøbing F
 b) **Michael Ebbe** * 26. 6.1976 i København

- c **Karl Ove Pedersen-Ebbe** * 15. 4.1912 i Døllefjelde
 Gårdejer i Vester Ulslev - matr.7a 6.3.1946 - 31.3.1948.
 Derefter forpagter på 'Egholm' under Alholm. Nu bosiddende i Nysted.
 Gift med Agnete Johanne Ugleholt Hansen * 12. 4.1924 i Rødby
 Efterkommere: (6. slægtled)
- 1) **Anne-Lise Pedersen-Ebbe** * 31. 3.1947 i V. Ulslev
 Gift med Preben Jensen * 5. 7.1945 + 28.6.1987
 el-installatør i Herritslev. Anne-Lise bor nu i Nysted.
 Efterkommere: (7.slægtled)
- a) **Jan Ebbe Jensen** * 30. 4.1969 i Nykøbing F
 b) **Bent Ebbe Jensen** * 18. 8.1972 i Nykøbing F
 c) **Dorte Ebbe Jensen** * 17.10.1975 i Nykøbing F
- 2) **Inger Pedersen-Ebbe** * 21. 5.1949 i Herritslev
 Gift med Knud Christoffersen. Bosiddende i Langebæk.
 Efterkommere: (7. slægtled)
- a) **Christel Ebbe Christoffersen** * 13. 8.1971 i Næstved
 b) **Lajla Ebbe Christoffersen** * 17. 7.1973 i Næstved
 c) **Kim Ebbe Christoffersen** * 20. 9.1976 i Næstved
 d) **Henrik Ebbe Christoffersen** * 19. 4.1985 i Nykøbing F
- 3) **Kirsten Pedersen-Ebbe** * 5. 7.1952 i Herritslev
 Gift 20.5.1977 med Hans Holger Nielsen * 2.11.1949
 Karetmager i Toreby.
 Efterkommere: (7. slægtled)
- a) **Anja Ebbe Nielsen** * 8.11.1976 i Toreby
 b) **Kenneth Ebbe Nielsen** * 30. 4.1979 i Toreby
- 4) **Edel Pedersen-Ebbe** * 22. 8.1954 i Herritslev
 Lever i parforhold med Jan Gleie. Bosiddende i Sønderhave.
 Efterkommere: (7. slægtled)
- a) **Morten Ebbe Gleie** * 3. 2.1978 i Sønderhave
 b) **Kasper Ebbe Gleie** * 25. 7.1984 i Sønderhave
- 5) **Aase Pedersen-Ebbe** * 31. 8.1957 i Herritslev
 Lever i parforhold med Jens Andersen. Bosiddende i Kettinge.
 Efterkommer: (7. slægtled)
- a) **Rie Ebbe Andersen** * 24. 5.1982 i Toreby
 b) **Sara Ebbe Andersen** * 24.11.1990 i Toreby
- 6) **Niels Pedersen-Ebbe** * 2. 8.1959 i Herritslev
 Landmand
 Gift 23.6.1984 med Anette Ulla Hansen * 3.10.1959
 Efterkommere: (7.slægtled)
- a) **Brian Pedersen-Ebbe** * 28. 2.1984 i Radsted
 b) **Michelle Pedersen-Ebbe** * 4. 8.1988 i Herritslev

- d **Gertrud Petrine Pedersen-Ebbe** * 29.11.1913 i Døllefjelde
 Gift 20.4.1941 med Oskar Erhard Christensen * 2. 6.1912 i Rågelunde
 Slagtermester i Øster Ulslev.
 Efterkommere: (6. slægtled)
- 1) **Helle Christensen** * 8. 5.1944 i Ø. Ulslev
 Gift med Hans Erik Nielsen.
 Efterkommer: (7. slægtled)
- a) **Jesper Nielsen** * 6.12.1973 i Nykøbing F
- 2) **Jytte Christensen** * 9. 8.1948 i Ø. Ulslev
 Gift med Erik Christiansen.
 Efterkommere: (7. slægtled)
- a) **Christina Christiansen** * 28. 8.1971 i Nykøbing F
 b) **Sabine Christiansen** * 20. 2.1975 i Nykøbing F
- 3) **Bøje Kristensen** * 2. 3.1950 i Ø. Ulslev
 Kreaturhandler i Øster Ulslev.
 Gift med Elsebeth Larsen (kaldet 'Bette')
 Efterkommere: (7. slægtled)
- a) **Henrik Kristensen** * 20. 8.1972 i Nykøbing F
 b) **Anders Kristensen** * 28. 3.1979 i Nykøbing F
 c) **Sanne Kristensen** * 6. 5.1983 i Nykøbing F
- 4) **Jette Kristensen** * 4. 1.1952 i Nykøbing F
 Gift med Benni Jørgensen * 31. 1.1950
 (identisk med III E 7 d 1)
 Efterkommere: (7. slægtled)
- a) **Jakob Kristensen** * 15. 6.1975 i Gentofte
 b) **Rasmus Kristensen** * 20.12.1979 i Gentofte
 c) **Tobias Kristensen** * 18. 1.1982 i Gentofte
- e **Elsa Agnethe Pedersen-Ebbe** * 11. 1.1924 i Karleby
 Gift 1948 med Aage Brejnebøl, gårdejer på 'Hesselholm' i Karleby.
 Overtog svigerfaderens gård 1.1.1963. Gården er solgt i 1991.
 Elsa og Aage bor nu i Sakskøbing.
 Aage Brejnebøl er nevø til Kirstine, gift med Niels Ebbe - III C side
 117.
 Efterkommere: (6. slægtled)
- 1) **Bente Brejnebøl** * 1.10.1949 i Karleby
 Omsorgsassistent.
 Gift med Hagen Hviid. Ægteskabet opløst.
 Efterkommere: (7. slægtled)
- a) **Martin Hviid** * 5.12.1969 i Nykøbing F
 b) **Maria Hviid** * 18. 2.1975 i Nykøbing F

- 2) **Bodil Brejnebøl** * 31. 8.1950 i Karleby
 Husholdningslærerinde. Gift med Leif Knudsen.
 Efterkommere: (7. slægtled)
- a) **Jacob Brejnebøl Knudsen** * 21. 9.1977 i Nykøbing F
 b) **Katrine Brejnebøl Knudsen** * 20. 6.1982 i Nykøbing F
- 3) **Birgit Brejnebøl** * 3. 3.1956 i Karleby
 Bibliotekar
 Gift med Peter Willadsen + 27. 1.1990
 Efterkommer: (7. slægtled)
- a) **Mathias Willadsen Brejnebøl** * 16. 9.1989 i Hvidovre
- 4) **Berit Brejnebøl** * 19.10.1962 i Karleby
 Sygeplejerske
 Gift 26.6.1992 i Holevad Kirke med Mads Peder Larsen



Ved Margrethe Ebbe's 60-års fødselsdag 1946:

Bagest f.v.: Anne Lise, Birgit, Gerda, Karla, Nora, Birthe, Britt
 Foran: Knud, Asta, Helge, Egon, Johannes, Holger, Poul, Tove, Erik, Arne
 Siddende: 'Gete' m. Jette, Ingeborg m. Vibeke, Margrethe m. Jytte, Valdemar m. Mogens
 Ebba m. Ernst og Grete m. Jonna. På gulvet: Kurt, Torben, Preben, Leif og Ingelis.

Efterkommere af

Poul Valdemar Pedersen-Ebbe og Karen Margrethe Nielsen Kamper-side 121 III C 7

5. slægtled:

a Asta Cecilie Pedersen Ebbe * 1. 2.1907 i Skårup
Uddannet på Vordingborg Husmoderskole og Statshospitalet i Vordingborg.
Køkkenassistent på Statshospitalet i Augustenborg fra 1932 til 1939.
Fra 1939 til 1972 økonoma samme sted. Fortjenstmedalje i sølv 1.9.1970
Bor nu som pensionist i Sønderborg.

b Christian Johannes Pedersen Ebbe * 5. 2.1909 i Skårup
+ 3. 3.1992 Nakskov Sygeh.
Landvæsenselev på herregården 'Brændte Ege' ved Nykøbing. Senere under-
forvalter på 'Gjorslev' på Stevns. Efter nogle år som chauffør i Nak-
skov og Maribo arbejdede han på Bandholm station. Senere ansat i fa.
C. A. Quade, Bandholm.
Gift 18.11.1943 i Bandholm med Grethe Ella Eggertsen Bech.
Efterkommere: (6. slægtled)

1) Torben Johannes Ebbe * 5. 1.1944 i Bandholm
Pedel i Maribo. Bosiddende i Bursø.
Gift 23.6.1973 med Anne Marie Bergquist * 25. 4.1949
Efterkommere: (7. slægtled)

a) Jacob Bergquist Ebbe * 6. 8.1974 i Nykøbing F
b) Peter Bergquist Ebbe * 20.10.1976 i Nykøbing F
c) Christian Bergquist Ebbe * 7. 3.1980 i Nykøbing F
d) Benjamin Bergquist Ebbe * 16. 5.1987 i Nykøbing F

2) Jonna Margrethe Ebbe * 14. 1.1946 i Bandholm
Hjemmehjælper.
Gift 13.7.1979 med Flemming Mittag. Bosiddende i Humbebæk.
Efterkommer: (7. slægtled)

a) Ann Louise Mittag * 9. 1.1978 i Humlebæk

3) Pia Christine Ebbe * 3. 3.1954 i Bandholm
Kaldet: 'Bulder'
Gift 14. 8.1976 med Jens Østen * 19. 7.1952
Efterkommere: (7. slægtled)

a) Henrik Ebbe Østen * 7. 8.1973 i Nykøbing F
b) Jens Ronni Østen * 16. 4.1977 i Nykøbing F
c) Tommy Bo Østen * 24. 2.1982 i Nykøbing F
d) Nina Marie Hedensted * 30.11.1986 i Nykøbing F

- c **Eleonora Pedersen Ebbe** * 4. 3.1910 i Skårup
 Kaldet 'Nora' + 30. 1.1988 i Næstved
 Udlært konditor, men har aldrig virket som sådan.
 Gift med Ejner Christiansen, maskinarbejder (* 17.11.1904 + 17. 4.1979)
 Var bosiddende Tagensvej i Næstved. Nora boede sine sidste år på Vor-
 dingborgvej i Næstved, hvor hun døde.
 Efterkommere: (6. slægtled)
- 1) **Kirsten Christiansen** * 3. 4.1942 i Næstved
 Gift med Kaj Nielsen, gartner. Bosiddende i Ishøj Landsby.
 Efterkommere: (7. slægtled)
- a) **Jesper Nielsen** * 13.11.1969
 b) **Julie Nielsen** * 13. 4.1972
- d **Niels Holger Pedersen Ebbe** * 5. 1.1912 i Holeby
 Landvæsenselev. Senere underforvalter på 'Gjorslev' på Stevns og på
 'Gl. Kirstinebjerg' ved Nykøbing. Maltgører og chauffør på Maribo Bryg-
 hus. Oprettede derefter udlejningsforretning for telte og service.
 Sognefoged i Maribo Landsogn 1967-70.
 Gift 11.11.1938 med Karla Pedersen * 27. 4.1917
 Ægteskabet opløst. Fra september 1992 på Østofte Plejehjem.
 Efterkommere: (6. slægtled)
- 1) **Inge Lise Pedersen Ebbe** * 7. 8.1940 i Maribo
 Gift 19.9.1964 med Henning Hoffmann * 14. 3.1939 i Ø. Ulslev
 Salgschef. Bosiddende i Støvring.
 Efterkommere: (7. slægtled)
- a) **Lars Henrik Hoffmann** * 12. 7.1968 i Nr. Snede
 b) **Niels Christian Hoffmann** * 29. 4.1971 i Nr. Snede
- 2) **Kurt Ebbe** * 31. 8.1941 i Maribo
 Gift med Nikoline Stenholt. Ægteskabet opløst.
 Efterkommere: (7. slægtled)
- a) **Naja Ebbe** * 28. 6.1965 på Grønland
 Efterkommer: (8. slægtled)
- aa **Anton Ebbe** * 21.12.1990
- b) **Karl Ebbe** * 17. 7.1966 på Grønland
- 3) **Jytte Ebbe** * 23. 7.1943 i Maribo
 Gift 28.11.1964 med Karl Christiansen. Ægteskabet opløst.
 Efterkommere: (7. slægtled)
- a) **Thomas Christiansen** * 6. 8.1968 i Nykøbing F
 b) **Mette Christiansen** * 2.10.1971 i Nykøbing F
- 4) **Klaus Ebbe** * 20. 5.1954 i Maribo
 Overtog sin fars udlejningsforretning af telte og service i Maribo.
 Gift 23.8.1986 i Maribo Domkirke med Dorthe Christiansen, bankass.
 Ægteskabet opløst.

Ingeborg Pedersen Ebbe * 4. 6.1913 i Holeby
 + 22. 4.1988 i Nykøbing F
 Gift 4. 4.1937 i Nakskov med Helge Haahr * 15. 7.1910 + 24.1.1971
 Ingeborg fik sin første ansættelse i Kettinge Brugsforening.
 Helge Haahr var i handelslære hos købmand Skaaning i Maribo og kom
 derfra som kommis til Kettinge Brugsforening.
 Fra 1937 til 1971 var de uddelerpar i Sdr. Tåstrup Brugsforening.
 Helge var medstifter af og i en årrække bestyrelsesmedlem i Boldklub-
 ben B.1938 i Idestrup.
 Efter Helge's død flyttede Ingeborg til Nykøbing F., hvor hun i de
 seneste år var meget aktiv indenfor Rebecca-søstrene.
 Efterkommere: (6. slægtled)

1) **Preben Haahr** * 9. 6.1939 i Sdr.Tåstrup
 Gift 24. 6.1961 med Nana Christensen, damefrisør (* 10.11.1941)
 Ansat i fa. Rockwool siden 1960. HD. Direktør i Rockwool i England
 siden 1987. Nu også bestyrelsesformand i Rockwool i Canada.
 Bosiddende i Cardiff, Wales.
 Efterkommere: (7. slægtled)

a) **Kenneth Haahr** * 31.10.1964 i København
 b) **Thomas Haahr** * 18. 6.1968 i København

2) **Vibeke Haahr** * 13.10.1944 i Sdr.Tåstrup
 Sygeplejerske
 Gift med Mogens Pippert, maskinarbejder * 9. 9.1944
 Ægteskabet opløst. Bosiddende i Nykøbing F.
 Efterkommere: (7. slægtled)

a) **Steen Pippert** * 11. 4.1968 i Nykøbing F

Poul Valdemar Pedersen Ebbe * 22. 5.1914 i Holeby
 Gift med Tove Braase * 10. 2.1920 i Stege
 Herreekviperingssekspedient i Nykøbing og Stege. Lagerchef hos Brd.
 Engelbrecht i Nysted og senere i København og Skanderborg.
 Senere inspektør i Dansk Centralkontor for Sommerhus-Udlejning A/S.
 I en periode formand for Nysted Roklub. Bor nu i Skanderborg.
 Efterkommere: (6. slægtled)

1) **Britt Ebbe** * 23. 4.1945 i Nysted
 Bogholder.
 Gift 7. 9.1963 med Keld Palmgren * 28. 8.1941
 Efterkommere: (7. slægtled)

a) **Tina Palmgren** * 8. 3.1964 i Skanderborg
 Gift med Elmer Østergård Nielsen
 Efterkommer: (8. slægtled)

aa) **Ulrik Østergaard Nielsen** * 14. 3.1989 i Hylke

b) **Peter Palmgren** * 12.10.1970 i Skanderborg

- 2) **Lis Ebbe** * 7. 4.1948 i Nysted
Bankassistent. Bosiddende i Beder.
Gift 4. 3.1972 med
Ib Eskegaard Sørensen, specialarbejder * 14.9.1946
Efterkommere: (7. slægtled)
- a) **Kim Eskegaard Sørensen** * 28.11.1973 i Beder
b) **Mikael Eskegaard Sørensen** * 4. 9.1976 i Beder
- g **Ebba Pedersen Ebbe** * 29. 5.1915 i Holeby
Gift 16.10.1938 i Nysted Kirke med
Arne Johannes Krussell Krusholt * 16. 1.1916 + 2.10.1983
Snedker. Bosiddende København NV.
Efterkommere: (6. slægtled)
- 1) **Leif Krusholt** * 5. 1.1940 i Nykøbing F.
Snedker.
Gift 22.12.1962 med Laila Bergstrand * 27. 7.19??
Efterkommere: (7. slægtled)
- a) **Henrik Krusholt** * 7. 6.1963 i Køge
b) **Susanne Krusholt** * 15. 6.1966 i Køge
- 2) **Ernst Krusholt** * 29. 1.1946 i Nykøbing F.
Finmekaniker. Gift med Gitte Beck * 13. 9.1946
Efterkommer: (7. slægtled)
- a) **Anders Krusholt** * 25.12.1984 i Hundige
- h **Gerda Pedersen Ebbe** * 1. 5.1916 i Holeby
+ 22. 9.1991 i København
I mange år oldfrue på Plejehjemmet 'Hammershøj'.
Gift 1. gang med Hans Sindum (død ca. 1984) Ægteskabet opløst.
Gift 2. gang med Svend Aage Holtz. Ægteskabet opløst.
Ved sid død bosiddende København NV.
Efterkommere: (7. slægtled)
- 1) **Birgit Sindum** * 9. 6.1942 i København
Sygehjælper.
Gift 1. gang 24.4.1965 med Leif Hindberg(* 10.6.1935 + 17.9.1973)
Gift 2. gang 17.2.1988 med Hardy Hansen. Bosiddende i Smørum.
Efterkommere: (7. slægtled)
- a) **Lars Hindberg** * 26. 6.1966 i København
b) **Morten Hindberg** * 22. 3.1970 i København
- 2) **Mogens Sindum** * 4. 1.1945 i København
Billettechef.
Gift 29.3.1968 med
Hanne Larsen, overlærer * 21.11.1949 i København
Efterkommer: (7. slægtled)
- a) **Rasmus Sindum** * 17. 4.1973

- 3) **Kim Holtz** * 11. 1.1957 i København
 Ingeniør.
 Gift 3.4.1976 med
 Lone Sysser Laugesen, pædagog * 3. 3.1956 i Glostrup
 Efterkommere: (7. slægtled)
- a) **Rikke Holtz** * 27. 2.1975
 b) **Troels Holtz** * 19. 3.1988
- i **Margrethe Pedersen Ebbe** * 5. 7.1917 i Holeby
 Kaldet: 'Gete'
 Gift 5.11.1939 i Nysted Kirke med
 Knud Marius Olsen * 17. 6.1915 + 15.5.1978
 Snedker på Nakskov Skibsværft. Senere sporvejsfunktionær i København.
 Bosiddende København NV.
 Efterkommere: (6. slægtled)
- 1) **Jette Ebbe Olsen** * 23. 3.1945 i Nakskov
 Hjemmehjælper.
 Gift 18.5.1968 i Fulham, London med Alan Mackenzie
 Alan Mackenzie * 6. 4.1945 i England
 I en årrække bosiddende i England. Bor nu i Søborg.
 Efterkommere: (7. slægtled)
- a) **Julian Kenneth Mackenzie** * 10. 9.1968 i England
 b) **Edward James Mackenzie** * 24. 3.1983 i England
- k **Egon Pedersen Ebbe** * 5.12.1922 Anderstrup
 Trafikassistent ved Lollandsbanen 1942-1952
 Rejsebureau medarbejder i København 1952-1957
 Stifter af og adm. direktør for Dansk Centralkontor for Sommerhus-
 Udlejning A/S (nu: Dancenter) 1958-1989.
 Samtidig rejsebureau direktør 1958-1972.
 Gift 3.10.1953 i Nærum Kirke med
 Kirsten Rigenstrup Poulsen, sygeplejerske * 6. 1.1925 i Maribo
 Bosiddende i Skovshoved.
 Efterkommere: (6. slægtled)
- 1) **Susanne Ebbe** * 13. 5.1955 i København
 Sygeplejerske. Fra 1.8.1992 plejehjemsbestyrerinde.
 Gift 12. 2.1978 i Væggerløse Kirke med
 Søren Andersen, urmager og konservator * 29. 7.1949 i Hellerup
 Ægteskabet opløst.
 Lever i parforhold med Finn Romanowski * 5. 8.1950
 Vagtmester i Falck. Bosiddende i Horreby.
 Efterkommere: (7. slægtled)
- a) **Mikkel Jon Andersen** * 26. 1.1980 i Nykøbing F
 b) **Martin Bo Andersen** * 16. 2.1982 i Nykøbing F

- 2) **Merete Ebbe** * 3. 4.1958 i København
 Læge
 Gift med Klaus Brasso, læge * 3. 8.1956
 Bosiddende i Hjortekær.
 Efterkommer: (7. slægtled)
- a) **Ida Marie Brasso** * 17. 2.1992 i Herlev
- 1 **Anne Lise Pedersen Ebbe** * 7. 2.1924 i Anderstrup
 Gift 1. gang 6.10.1946 i Nysted Kirke med
 Erik Henry Ebbesen, montør * 27.12.1920 + 24.9.1952
 Gift 2. g. 16.7.1971 med Hans Bøtel, montør * 11.10.1920 i Herlev
 Bosiddende i Herlev.
 Efterkommere: (6. slægtled)
- 1) **Marianne Ebbesen** * 27. 1.1949 i København
 Hjemmehjælper
 Gift 22.8.1970 med Ole Pedersen, pedel * 27. 6.1949
 Bosiddende i Herlev.
- 2) **Niels Ole Ebbesen** * 2.11.1951 i København
 Gift med Vinnie Kristensen, hjemmehjælper
 Bosiddende i Odense.
 Efterkommere: (7. slægtled)
- a) **Klaus Ebbesen** * 23. 1.1975 i København
 b) **Martin Ebbesen** * 23. 5.1979 i Odense
- m **Birthe Pedersen Ebbe** * 30. 7.1932 i Nykøbing F
 Kaldet 'Bitte'
 Afdelingsleder i Novo-Nordisk A/S.
 Gift 10.9.1955 i Hareskovby Kirke med
 Eyvind Schumacher * 24. 7.1929 i København
 Oprindelig maskinarbejder, senere kørelærer. Bosiddende i Søborg.
 Efterkommere: (6. slægtled)
- 1) **Ulla Schumacher** * 18. 4.1957 i Søborg
 Sygeplejerske.
 Gift 4. 6.1988 med Anders Gadegaard * 6. 1.1962
 Bosiddende i Herlev
 Efterkommere: (7. slægtled)
- a) **Lasse Gadegaard** * 10.10.1984 i Herlev
 b) **Christian Gadegaard** * 16.12.1987 i Herlev
 c) **Tine Gadegaard** * 11. 3.1991 i Herlev
- 2) **Bent Schumacher** * 28. 3.1960 i Søborg

Efterkommere af

Anna Margrethe Pedersen-Ebbe og Carl Emil Larsen Skydsbjerg - side 122 - III C 9

5.. slægtled:

- a **Johanne Louise Skydsbjerg** * 27. 2.1924 i Ringsebølle
Institutionsleder. Bosiddende i Næstved.
- b **Bodil Kirstine Skydsbjerg** * 25.10.1925 i Ringsebølle
Børnehavepædagog.
Gift 27. 3.1951 med Poul Mertz * 17. 7.1929
Ægteskabet opløst i 1978.
Efterkommere: (6. slægtled)
- 1) **Jakob Mertz** * 16.12.1951 i Avnede
Læge
Gift med Gitte Bie Nielsen, læge * 28.11.1950 i Ikast
Efterkommer: (7. slægtled)
- a) **Line Bie Mertz** * 4. 7.1980 i Ålborg
- 2) **Peter Mertz** * 21.11.1953 i Nykøbing F
Lærer. Gift med
Lena Margrethe Hildegård Schnack-Jensen * 22. 8.1956 i Ringsted
Lærer
Efterkommer: (7. slægtled)
- a) **Johan Mertz** * 7. 9.1985 i Næstved
b) **Kasper Schnack Mertz** * 27. 5.1988 i Næstved
- 3) **Anne Mertz** * 27.12.1955 i Nakskov
Sygeplejerske.
Gift med Bjarne Bomann Hansen * 25. 4.1950 i Tikøb
fuldmægtig
Efterkommer: (7. slægtled)
- a) **Liv Bomann Mertz** * 27. 1.1983 i Helsingør
b) **Nikolaj Bomann Mertz** * 23. 3.1992 i Helsingør
- 4) **Ole Mertz** * 4. 1.1964 i Nykøbing F
Hortonom
- c **Knud Skydsbjerg** * 21. 7.1928 i Ringsebølle
Brigadegeneral - Kd. af Dbg.
Gift 1.g. 26.6.1954 med Hanne Oliver Henriksen
(* 26.11.1928 i Nakskov + 8. 4.1976)
Gift 2.g. 28.5.1981 med
Elsie Michaelsen f. Pedersen, fraskilt. * 10. 1.1933 i Odense
Lærer.
Efterkommere: (1. ægteskab - 6. slægtled)

- 1) **Marianne Skydsbjerg** * 8. 8.1955 i Nørresundby
 cand. psyk. * 12. 5.1955 i Esbønderup
 Gift 14.6.1986 med Jesper Friis
 cand. brom.
 Efterkommere: (7. slægtled)
- a) **Cecilie Friis** * 9.11.1987 i Hvidovre
 b) **Søren Friis** * 7. 5.1989 i Hvidovre
 c) **Louise Friis** * 13. 9.1992 i Herlev
- 2) **Henrik Skydsbjerg** * 5. 1.1957 i Herning
 cand. scient. pol. * 29. 6.1956 i København
 Gift 23.6.1990 med Lili Naja Jacobsen
 Efterkommer: (7. slægtled)
- a) **Puju Skydsbjerg Jacobsen** * 22. 8.1990 i Nuuk
 + 22. 8.1990 i Nuuk
- 3) **Charlotte Skydsbjerg** * 29. 9.1960 i Herning
 cand. jur. * 29. 1.1962 i Tåstrup
 Gift 2.9.1989 med Henning Aasmul-Olsen
 cand.jur.
 Efterkommer: (7. slægtled)
- a) **Marie Aasmul-Olsen** * 11.11.1992 Frederiksberg
- d **Svend Skydsbjerg** * 30.12.1937 i Torpe
 Forpagter af 'Grønnegård' og 'Ll.Torpegård' 1964. Ejer af 'Grønnegård'
 og 'Ll. Torpegård' fra 1.3.1972 til 1.12.1980.
 Gift 1964 med Inge Marie Højgaard * 28.10.1938 i Avnede
 Sygeplejerske. Ægteskabet opløst 1979. Svend Skydsbjerg bor i Nakskov.
 Efterkommere: (6. slægtled)
- 1) **Dorthe Skydsbjerg** * 2. 4.1965 i Nykøbing F
 Handelsuddannet.
- 2) **Lars Erik Skydsbjerg** * 9.10.1969 i Nakskov
 Stud. polyt.
- e **Lene Skydsbjerg** * 22. 9.1943 i Torpe
 Sygeplejerske. * 4. 8.1943 i Slagelse
 Gift 13.7.1963 med Jørgen Barfoed Dyhm
 Ingeniør. Ægteskabet opløst 1992.
 Efterkommere: (6. slægtled)
- 1) **Kirsten Barfoed Dyhm** * 15.11.1963 i Nykøbing F
 Ingeniør.
- 2) **Mette Barfoed Dyhm** * 29. 8.1971 i Glostrup
 Stud. art. + 27. 2.1990
 (dræbt ved rideuheld)

Efterkommere af

Peder Christian Pedersen-Ebbe og Ingeborg Petersen - side 123

III C 10

5. slægtled:

- a **Grethe Pedersen-Ebbe** * 16. 2.1933 i Rå
 Gift med Elof Bredahl. Bosiddende i Våbensted.
 Efterkommer: (6. slægtled)
- 1) **Jørn Erik Bredahl** * 3. 2.1955 i Bursø
- b **Else Pedersen-Ebbe** * 6. 6.1934 i Rå
 Gift med Knud Nielsen. Bosiddende i Næstved.
 Efterkommer: (6. slægtled)
- 1) **Marianne Nielsen** * 8. 4.1958 i Næstved
 Gift med Poul Høgh
 Efterkommere: (7. slægtled)
- a) **Gitte Høgh** * 23. 3.1979 i Slagelse
 b) **Anders Høgh** * 31. 7.1980 i Slagelse
- c **Ingerlise Pedersen-Ebbe** * 18. 3.1941 i Rå
 Gift med Knud Jørgensen. Bosiddende i Glumsø.
 Efterkommere: (6. slægtled)
- 1) **Kristian Anker Jørgensen** * 10.11.1965 i Godsted
 2) **Knud Brian Jørgensen** * 15. 4.1968 i Godsted
- d **Niels Pedersen-Ebbe** * 19.12.1943 i Rå
 Restauratør i Nykøbing Sj. Gift med Eva Johansen.
 Efterkommere: (6. slægtled)
- 1) **Jytte Pedersen-Ebbe** * 20. 3.1967 i Hvalsø
 2) **Britta Pedersen-Ebbe** * 23. 4.1972 i Hvalsø

Efterkommere af

Viggo Pedersen-Ebbe og Karen Kirstine Suhr - side 123

III C 12

5. slægtled:

- a **Ellis Suhr Pedersen-Ebbe** * 18. 2.1940 i Døllefjelde
 Sekretær hos Medicinalfabrikken Lundbeck. Ansat siden 1966.
 Gift februar 1982 med Knud Sørensen, hovmester.
 Efterkommer: (6. slægtled)
- 1) **Martin Ebbe Sørensen** * 21.10.1968 i København
- b **Dorrit Suhr Pedersen-Ebbe** * 8.11.1944 i Døllefjelde
 Direktionssekretær hos Maersk Air. Ansat i A.P.Møller-gruppen fra 1.8.
 1963.
 Gift 7.2.1989 med Lennart Herold Pedersen. Bosiddende i Allerød.

5. slægtled:

- a Karl Johan Jørgensen * 6. 6.1911 i Bregninge
+ 19. 3.1970
- b Asta Kirstine Jørgensen * 22.11.1912 i Bregninge
+ 7.11.1987 i Nysted
Gift 1937 med parcellist Karl Johannes Lærke Pedersen (* 5.12.1906
+ 1. 4.1987 i Frejlev)
1937-47 statshusmand Guldborgvej 73 ved Saksøbing. Efter en kort tid
i Udstoppe købte de i 1949 en mindre landbrugsejendom på Enghavevej i
Frejlev. Efter Johs. Lærkes død flyttede Asta til Nysted, hvor hun kun
boede kort tid, inden hun døde.
Efterkommere: (6. slægtled)
- 1) Jørgen Georg Lærke Pedersen * 25. 2.1939 i Saksøbing
+ 21.12.1960 i Frejlev
- 2) Grethe Lærke Pedersen * 10. 4.1941 i Saksøbing
Gift med Helge Rasmussen, Tågerup. Bosiddende København Ø.
Efterkommere: (7. slægtled)
- a) Jan Lærke Rasmussen * 2. 5.1963 i København S
Gift med Lone Sindahl
Efterkommer: (8. slægtled)
- aa Søren Lærke Rasmussen * 10. 1.1992 Frederiksberg
- b) Annette Lærke Rasmussen * 24. 3.1972 i København S
- 3) Inge Lærke Pedersen * 14. 4.1943 i Saksøbing
Gift med Arne Pedersen. Bosiddende, Nagelsti ved Nykøbing F.
Efterkommere: (7. slægtled)
- a) Gitte Lærke Pedersen * 10. 9.1967 i Nykøbing F
b) Lars Lærke Pedersen * 11. 6.1971 i Nykøbing F
- 4) Frede Erik Lærke Pedersen * 23.11.1945 i Saksøbing
Postbud. Gift med Kate Jensen. Bosiddende i Gadstrup
Efterkommere: (7. slægtled)
- a) Karina Lærke Pedersen * 1. 1.1972 i Roskilde
b) Randi Lærke Pedersen * 14. 6.1973 i Roskilde
c) Steen Lærke Pedersen * 31.10.1981 i Roskilde
- 5) Birgit Lærke Pedersen * 31. 7.1947 i Saksøbing
+ 13. 2.1973 i Frejlev

- c **Svend Aage Jørgensen** * 12. 3.1914 i Bregninge
+ 21. 3.1980 i København
Skomager. Gift med Petra Marie Madsen. Bosiddende på Frederiksberg.
Efterkommere: (6. slægtled)
- 1) **Thorkild Walther Jørgensen** * 21. 7.1943 Frederiksberg
Gift med Laila Hindsberg.
- 2) **Palle Svend Jørgensen** * 21.11.1950 Frederiksberg
Gift med Hanne Markman Jensen
Efterkommere: (7. slægtled)
- a) **Tanja Markman Jørgensen** * 3. 7.1973 i Vanløse
b) **Iben Markman Jørgensen** * 1. 6.1976 i Vanløse
- d **Knud Otto Jørgensen** * 28. 9.1915 i Bregninge
Landmand, senere skomager og derefter vicevært. Bosiddende København NV.
Gift med Else Helga Hansen
Efterkommere: (6. slægtled)
- 1) **Kurt Leif Jørgensen** * 2.11.1948 i Søborg
Gift med Birgit Kjær
Efterkommere: (7. slægtled)
- a) **Tim Kjær Jørgensen** * 26. 6.1972 Rigshospitalet
b) **Torben Kjær Jørgensen** * 23. 8.1977 Rigshospitalet
- 2) **Inge Lise Jørgensen** * 18.11.1950 i Søborg
Gift med Peter Sønderberg Nielsen
Efterkommere: (7. slægtled)
- a) **Ole Sønderberg Nielsen** * 28.10.1976 i Roskilde
b) **Bjarne Sønderberg Nielsen** * 10. 5.1979 i Roskilde



Max Hansen



Inger Hansen g. Petersen



Jytte, Tove og Karen Petersen

Efterkommere af

Anna Julie Jørgensen og Charles Villiam Hansen - side 127 og 172

III E 1

5. slægtled:

- a **Karl Max Oluf Hansen** * 24. 8.1899 Borberggade 66, K
(døbt 22.10.1899 Skt.Stefan sogn)
+ 22. 7.1977
- Fik sin uddannelse som tjener, kok og konditor på den gamle Restaurant Wivel i København. Arbejdede derefter hos sin far, først på Marielyst Østersøbad, så Gedser-Warnemünde-Overfarten indtil faderens død. Derefter ansat i 'Landsbyen' i Nykøbing F, Hotel Saxkøbing og senere på Storebælts-Overfarten og Grenå-Hundested-Overfarten. Han sluttede som overtjener på DSB-Restaurant 'Fjorden' i Kalundborg. Gift med Lilli Johanne Marie Jensen * 20.12.1901 i Varde
+ 3. 9.1968
- Efterkommer: (6. slægtled)
- 1) **John Kimer Hansen** * 6. 9.1922 i Gedser
Gift med Elsa Poula Mortensen * 14. 4.1921 i Kalundborg
Bosiddende i Kalundborg.
Efterkommer: (7. slægtled)
- a) **Morten Kimer Hansen** * 31. 5.1957 i Kalundborg
Gift med Jane Kær * 17.11.1956
Ægteskabet opløst.
Efterkommer: (8. slægtled)
- aa **Chris Kimer Hansen** * 29. 8.1979 i Hvidovre
- b **Inger Augusta Hansen** * 17.11.1909 i Korsør
Gift med Karl Johan Petersen * 26.4.1909 + 9.4.1975
Bosiddende i Valby.
Efterkommere: (6. slægtled)
- 1) **Jytte Kimer Petersen** * 15. 3.1935 i Gedser
Gift med Herbert Smith
Efterkommere: (7. slægtled)
- a) **Christina Smith** * 5. 3.1970 i Gentofte
- 2) **Karen Kimer Petersen** * 12. 5.1939 i Gedser
Gift med Carl Schulze
- 3) **Tove Kimer Petersen** * 28. 5.1943 i Gedser
Gift 1.gang med Henning Kimmer. Ægteskabet opløst.
Gift 2.gang med Per Sørensen
Efterkommere: (7. slægtled)
- a) **Lena Kimer** °° * 12. 7.1968 i Glostrup
Gift 31.8.1991 med Peder Børresen
- b) **Nina Kimer** °° * 12. 7.1968 i Glostrup
Gift 22.8.1992 med Kenneth W. Møller
- c) **Anne Julie Sørensen** * 3.11.1976 i Hillerød

5. slægtled:

- a Astrid Charlotte Jørgensen * 18.12.1900 i Musse
+ 9. 4.1975 Sygehuset, Nyk. F.
Gift med Hans Jørgen Hansen, gårdejer og sognefoged i Musse.
(* 5.11.1893 + 15.5.1940 Centralsygehuset, Nyk. F.)
Købte kort tid før sin død en gård på 20 tdr.land i Musse, som blev drevet videre af Astrid, indtil hun i 1947 købte 'Faugård' i Klodskov en gård på 57 tdr.land, som hun drev til død. Gården i Musse blev overtaget af sønnen Knud. 'Faugård' blev overtaget af sønnen Friis.
Efterkommere: (6. slægtled)
- 1) Inger Elisabeth Hansen * 27. 4.1920 i Musse
Kommunekasserer i Sdr. Kirkeby til 1979.
Gift med Poul Lund Hansen * 11. 6.1915
Gårdejer i Sdr. Kirkeby indtil 1979. Derefter bosiddende i Nykøbing F
Efterkommer: (6. slægtled)
- a) Lykke Lund Hansen * 3. 5.1947 i Nykøbing F
Gift 3.8.1988 med
Aage Thustrup Mortensen * 27. 7.1944 i Nysted
- 2) Else Margrethe Hansen * 6. 4.1922 i Musse
Gift med Poul Christian Eriksen * 2. 2.1918 + 26. 6.1989
Bosiddende i Øster Ulslev
Efterkommere: (7. slægtled)
- a) Gurli Birgitté Eriksen * 20. 1.1946 i Musse
Gift med Bent Rode Pedersen * 28. 1.1944 i Bregninge
Efterkommere: (8. slægtled)
- aa Charlotte Rode Pedersen * 19. 4.1967 i Frederikssund
ab Hans Michael Rode Pedersen * 20. 9.1969 i Haslev
- b) Jørgen Christian Møller Eriksen * 22. 3.1951 i Musse
Tømrer. Bosiddende i Nykøbing F.
Gift med Jette Lilian Petersen * 7. 2.1951 i Geltofte
Efterkommere: (8. slægtled)
- aa Michael Møller Eriksen * 31. 5.1969 i Nykøbing F
ab Morten Møller Eriksen * 14.11.1974 i Nykøbing F
- c) Helle Elisabeth Eriksen * 3. 3.1952 i Saksøbing
Gift med Peter Wesselhoff. Ægteskabet opløst.
Bosiddende i Kalundborg.
Adoptivdatter:
Louise Cecilie Wesselhoff * 28.12.1973 Sukkertoppen,
Efterkommere: (8. slægtled) Grønland
- aa Christian Bo Wesselhoff * 31.10.1969 i Næstved
ab Aviaja Jane Wesselhoff * 16. 7.1978 Godthåb,
Grønland

- 3) **Knud Gunnar Hansen** * 14. 8.1923 i Musse
 Gårdejer i Musse.
 Gift 14.5.1949 med
Margit Elise Alice Larsen * 16. 8.1928 i Klodskov
 Efterkommere: (7. slægtled)
- a) **Marianne Bruun Hansen** * 17.11.1949 i Klodskov
 Efterkommer: (8. slægtled)
- aa **Freja Matilde Bruun Hansen** * 23. 5.1988 i Herritskevej
- b) **Jens Henrik Bruun Hansen** * 23. 7.1958 i Musse
- c) **Christian Bruun Hansen** * 13. 7.1967 i Musse
- 4) **Lilli Hansen** * 13. 7.1925 i Musse
 Gift med Ingvar Ømann * 13.11.1918 i Abed
 El-installatør i Øster Ulslev 1949-1975.
 Nu bosiddende i Præstø.
 Efterkommere: (7. slægtled)
- a) **Leni Ømann** * 31.12.1950 i Ø. Ulslev
 Efterkommere: (8. slægtled)
- aa **Kris Ømann** * 21. 5.1975 i Glostrup
- ab **Karoline Ømann** * 24. 1.1981 i Næstved
- b) **Lars Ømann** * 12.12.1951 i Ø. Ulslev
 Gift med Tina Nielsen
 Efterkommer: (8. slægtled)
- aa **Lasse Ømann** * 6. 4.1990 i København
- 5) **Friis Gudmand Hansen** * 28. 6.1928 i Musse
 Gårdejer
 Gift 18.10.1961 med
Thea Doris Edelberg Nielsen * 29.11.1934 i Tulstrup
 Overtog i 1958 'Eskebjerggård' - matr.nr.15a i Ønslev efter sin
 mor. Gården har et jordtilliggende på 34 ha.
 I 1976 overtog han 'Faugård' - matr.nr.8a i Klodskov efter sin
 mor. Gården er på 37 ha og var i sin tid fæstegård under Stamhuset
 'Vennerslund', men frikøbtes af en Morten Faur - deraf navnet
 'Faugård'.
 Efterkommere: (7. slægtled)
- a) **Ann-Grete Edelberg Hansen** * 16. 7.1962 i Nykøbing F
 Sygeplejerske i Århus.
- b) **Henrik Edelberg Hansen** * 11. 8.1963 i Nykøbing F
 Gift 8.12.1990 i Tirsted Kirke med
 Gitte Kølle * 8.12.1960 i Sakskøbing
 Fra 1.4.1987 gårdejer i Klodskov på en nabogård til 'Faugård'
 Gården er på 14 ha.

- c) **Lise Edelberg Hansen** * 14. 7.1965 i Nykøbing F
stud.theol. i Århus
- d) **Eva Edelberg Hansen** * 24.10.1967 i Nykøbing F
Gartner i Karleby.
- 6) **Edith Inge Hansen** * 15.11.1930 i Musse
Gift med Erik Rüdiger Nielsen * 24. 7.1925
Efterkommere: (7. slægtled)
- a) **Hans Erik Rüdiger Nielsen** * 6. 3.1952 i Ønslev
Gift 5.7.1975 i Brarup med * 8. 5.1951 i Nr. Vedby
Birgitte Pedersen
Efterkommere: (8. slægtled)
- aa **Kent Rüdiger Nielsen** * 18.12.1972 i Nykøbing F
ab **Kristina Rüdiger Nielsen** * 15. 9.1977 i Nykøbing F
- b) **Niels Ole Rüdiger Nielsen** * 23. 2.1960 i Nykøbing F
Gift 29.5.1989 i Nr. Alslev med * 30. 5.1959 i Nr. Alslev
Lena Johansen
Efterkommere: (8. slægtled)
- aa **Katja Rüdiger Nielsen** * 8.12.1979 i Nykøbing F
ab **Karina Rüdiger Nielsen** * 22.10.1983 i Nykøbing F

5. slægtled:

- a **Hans Louis Keimer Jørgensen** * 22. 4.1905 St.Poul, Minn. USA
+ 13. 1.1969 i Nysted
Oprindelig smedesvend, senere fabrikant, idet han erhvervede Kettinge Stenværk som han drev til sin død.
Han var medstifter af og i en årrække formand for Nysted og omegns Jagtforening. Nogle år før sin død blev han udnævnt til æresmedlem.
I mange år var han opsynsmand for reservatet i Nysted Nor.
Gift med Esther. Bosiddende i Nysted.
Efterkommere: (6. slægtled)
- 1) **Birgit Keimer** * 9. 5.1936 i Nysted
Tekn. ingeniør. Bosiddende i Nysted.
- 2) **Ingrid Keimer** * 30. 7.1937 i Nysted
+ 1988 i Næstved
- b **Knud Kimer Jørgensen** * 2. 1.1907 i Frejlev
+ 8. 1.1970 i Nysted
* 3. 6.1917
Gift med Asta Jess
Kom i handelslære hos købmand Jacob K. Tommerup, derefter hos købmand Sophus Jørgensen og købmand Harald Hansen, Nysted.
Selvstændig købmand i Havnegade i en del år. Derefter ansat på Nysted Kalk og Kridtværk. Efterkommere: (6. slægtled)
- 1) **Tom Kimer Jørgensen** * 7.10.1946 i Nysted
Gift med Ingelise Bille * 26. 9.1948
- 2) **Anne Kimer Jørgensen** * 14. 7.1949 i Nysted
- c **Johanne Margrethe Jørgensen** * 11.12.1908 i Frejlev
Syerske hos Brd. Engelbrecht. Ugift. + 24.10.1976 i Nysted
- d **Poul Kimer Jørgensen** * 22.10.1911 i Kettinge
+ 20. 1.1966 i Nr. Alslev
Overbetjent. Gift med Karla Brandt * 7. 2.1912 + 19. 7.1974
Opr. landbrugskandidat. Fra 1936 til 1946 politibetjent i Nysted.
Derefter landbetjent og senere overbetjent i Nr. Alslev.
Gennem flere år formand for Nr. Alslev Boldklub og næstformand i Nr. Alslev Vandværk.
Efterkommere: (6. slægtled)
- 1) **Ivan Brandt Jørgensen** * 7. 5.1936 i Nysted
Kaptajnløjtnant. Gift med Oda Nielsen * 25. 5.1935
Bosiddende i Korsør.
Efterkommer: (7. slægtled)
- a) **Jack Brandt Jørgensen** * 4. 4.1963 i Rødovre

- 2) **Ann Merete Kimmer Jørgensen** * 27. 4.1944 i Nysted
 Gift med Bent Bahne Hansen * 20. 7.1944 i Nr. Alslev
 Bosiddende i Frederikssund
 Efterkommere: (7. slægtled)
- a) **Nan Agnete Kimmer Bahne Hansen** * 5.12.1964 i Nykøbing F
 Lever i parforhold med Jan Jensen * 25. 5.1966
 Efterkommere: (8. slægtled)
- aa **Allan Kimmer Jensen** * 17. 7.1990 i Roskilde
 ab **udøbt dreng** * 1. 2.1992 i Roskilde
 + 12. 3.1992 'vuggedød'
- b) **Gert Kimmer Bahne Hansen** * 3.12.1968 i Holbæk
- 3) **Uffe Louis Brandt Kimmer Jørgensen** * 1.10.1947 i Nysted
 Kriminalassistent. Bosiddende i Bagsværd.
 Gift med Inge Lise Jacobsen * 15.10.1946
 Efterkommere: (7. slægtled)
- a) **Regine Kimmer Jørgensen** * 4. 5.1971 i Nykøbing F
 b) **Selina Kimmer Jørgensen** * 20. 3.1978 i Gentofte
- e **Svend Ove Kimer Jørgensen** * 16. 7.1914 i Frejlev
 Kaldet "Svend Krølle" + 13. 6.1984 i Nysted
 Gift 5.10.1935 med Else Andersen * 8.12.1913
 Bosiddende i Nysted.
 Efterkommere: (6. slægtled)
- 1) **Leif Keimer Jørgensen** * 20. 9.1933 i Nysted
 Gift med Ulla Gram Andersen * 23.10.1943 i København
 Ægteskabet opløst. Bosiddende i Nysted.
 Efterkommere: (7. slægtled)
- a) **Tine Keimer Jørgensen** * 11. 7.1966 i Nykøbing F
 Efterkommer: (8. slægtled)
- aa **Johny Keimer Jørgensen** * 14. 1.1984 i Nykøbing F
- b) **Heidi Keimer Jørgensen** * 21. 3.1968) i Nyk.F.
)
- c) **Anja Keimer Jørgensen** * 21. 3.1968) tvillinger
 Efterkommer: (8. slægtled)
- aa **Tim Rasmussen** * 29. 8.1987 i København S
 ab **Kenneth Rasmussen** * 14.10.1989 i København S
- 2) **Erling Keimer Jørgensen** * 28.12.1936 i Nysted
 El-montør, værkfører. Bosiddende i Nr. Vedby.
 Gift med Inge Marie Brink Nielsen * 4.12.1939
 Efterkommere: (7. slægtled)

- a) **Jeanne Keimer Jørgensen** * 20. 4.1958 i Nykøbing F
 b) **Troels Keimer Jørgensen** * 2. 9.1960 i Nykøbing F
 c) **Klaus Keimer Jørgensen** * 8. 4.1965 i Nykøbing F
- 3) **Erik Keimer Jørgensen** * 25. 3.1942 i Nysted
 Snedkermester i Nysted.
 Gift 1.g.m. Grethe Rosa Christoffersen * 28. 9.1936 i Eskilstrup
 Ægteskabet opløst.
 Gift 2.g.1988 med Else Larsen * 24. 8.1942 Frederiksberg
 Efterkommer: (1. ægteskab)
- a) **Michal Keimer Jørgensen** * 21. 8.1973 i Nysted

Erik Kimer Jørgensen * 19.11.1921 i Nysted
 + 2.10.1968 i Skælskør
 Udlært tjener. Arbejdede først på Hotel Baltic i Nykøbing F. derefter
 på Skansepavillonen i Nysted. Blev derefter repræsentant i traktorer
 og landbrugsmaskiner hos Brd. Clausen i Toreby indtil 1965. Flyttede
 derefter til Skælskør og var repræsentant i traktorer og landbrugsmas-
 skiner i Slagelse indtil sin død i 1968.
 Gift med Lilli Larsen (* 17. 8.1929 + 3.10.1986)
 Efterkommere: (6. slægtled)

- 1) **Carl Frederik Kimer** * 17.12.1949 i Nysted
 Gift med Anne Gitte Sørensen. Bosiddende i Dalmose.
 Efterkommere: (7. slægtled)
- a) **Morten Kimer** * 8. 9.1980 i Slagelse
 b) **Kristina Kimer** * 2.11.1984 i Slagelse
- 2) **Niels Peter Kimer** * 9. 1.1954 i Nysted
 Bankassistent. Bosiddende i Skælskør.
 Gift med Jette Høgh Iversen * 1. 6.1957 i Haslev
 Efterkommere: (7. slægtled)
- a) **Matilde Høgh Kimer** * 23.12.1980 i Slagelse
 b) **Rasmus Høgh Kimer** * 25. 3.1988 i Slagelse
- 3) **Jens Erik Kimer** * 27. 8.1956 i Toreby
 Gift med Conny Andersen * 26. 4.1957
 Efterkommere: (7. slægtled)
- a) **Anne Louise Kimer** * 6. 1.1981 i Slagelse
 b) **Martin Kimer** * 31.10.1985 i Slagelse
- 4) **Lisbet Kimer** * 4.10.1961 i Toreby

Efterkommere af

Jørgen Valdemar Theodor Jørgensen og Martine Petrea Pedersen - side 129 III E 7

5. slægtled:

- a) **Peder Arthur Jørgensen** * 23. 4.1913 i Brydebjerg
Barber og musiker - bosiddende i Musse.
Gift med Ebba Linderoth * 7. 9.1920
Efterkommere: (6. slægtled)
- 1) **Birgit Jørgensen** * 29. 6.1938 i Musse
Gift med Hans-Uwe Otto * 8. 2.1939
Bosiddende i København
Efterkommere: (7. slægtled)
- a) **Dorit Susanne Otto** * 3. 8.1958 i Musse
Gift med Bjarne Pedersen. Ægteskabet opløst.
- b) **Bernd Otto** * 8. 7.1960 i København
Navneændring til **Gandal**.
Gift 1. gang med Vibeke Bygmann. Ægteskabet opløst.
Gift 2. gang med Leberthy Marie Babuena, født i Philippinerne.
Efterkommer: 1. ægteskab (8. slægtled)
- aa **Daniel Edill** * 25. 6.1981 i København
- c) **Carsten Otto** * 17. 8.1963 i København
Navneændring - først til **Bodal**, nu til **Cruz**.
Gift 1.gang med Helle Marie Bodal. Ægteskabet opløst.
Gift 2.gang 19.12.1992 med Irene Cruz, født i Philippinerne.
Efterkommer: 1. ægteskab (8. slægtled)
- aa **Katja Bodal** * 20. 8.1987 i København
- 2) **Kurt Jørgensen** * 7. 7.1939 i Musse
Gift med Virginia Cordova, født i Philippinerne. Ægteskabet opløst.
Kurt Jørgensen har adopteret Virginia's 2 børn: Geovanni og Yvonne
Jørgensen.
- 3) **Annelise Jørgensen** * 9. 5.1943 i Musse
Gift 1. gang med Erik Lund Hansen. Ægteskabet opløst.
Gift 2. gang med Hans Pedersen * 13. 3.1944
Efterkommere: (7. slægtled)
- a) **Jørgen Pedersen** * 3. 3.1964 i København
b) **Charlotte Pedersen** * 8. 4.1974 i Neksø
c) **Henrik Pedersen** * 13. 7.1977 i Neksø
- 4) **Grethe Jørgensen** * 24.12.1944 i Musse
Lærer i Toksværd
Gift med Preben Hansen * 26.12.1938
Efterkommere: (7. slægtled)
- a) **Sune Hansen** * 11. 4.1974 i Snertinge
b) **Mie Hansen** * 3.10.1978 i Snertinge

- 5) **Helle Jørgensen** * 1.10.1954 i Musse
 Gift med Preben Jensen * 20. 6.1954
 Bosiddende i Kettinge
 Efterkommer: (7. slægtled)
- a) **Anna Jensen** * 16. 3.1983 i Kettinge
 b) **Asbjørn Jensen** * 21.11.1985 i Kettinge
- 6) **Jane Jørgensen** * 2. 7.1957 i Musse
 Gift med Flemming Skaarup * 1.10.1953
 Bosiddende i Birkerød
 Efterkommer: (7. slægtled)
- a) **Linda Skaarup** * 15.10.1982 i Kokkedal
 b) **Line Skaarup** * 16. 2.1984 i Birkerød
 c) **Renè Skaarup** * 25. 9.1990 i Birkerød
- b) **Hans Leo Jørgensen** * 27. 2.1923 i Musse
 Frisør. Gift med Lizzie Pedersen * 23. 9.1924
 Bosiddende København SV.
 Efterkommere: (6. slægtled)
- 1) **Jytte Jørgensen** * 21.11.1954 i København
 Gift med Ralf Jerltorp
 Efterkommer: (7. slægtled)
- a) **Nynne Jerltorp** * 11.10.1988 i København
 b) **Nick Jerltorp** * 27. 9.1990 i København
- 2) **Ole Jørgensen** * 12. 1.1961 i København
 Gift med Betina (kaldet Sussie)
- 3) **Leif Jørgensen** * 18. 7.1966 i København
- c) **Johannes Børge Jørgensen** * 5. 1.1925 i Musse
 Gift med Betty Magda Anny Christensen * 31. 1.1923
 Bosiddende i Kartoffe.
 Efterkommere: (6. slægtled)
- 1) **Erik Jørgensen** * 16. 1.1944 i Kartoffe
 Gift med Jette Lis Olsen * 7. 9.1946 i Helsingør
 Efterkommere: (7. slægtled)
- a) **Lars Jørgensen** * 16. 4.1976 i Nykøbing F
 b) **Lotte Jørgensen** * 3. 5.1980 i Nykøbing F
- d) **Arne Henning Jørgensen** * 3. 1.1928 i Musse
 Malermester i Øster Ulslev.
 Gift med Else Wollesen Lagerbon * 8. 3.1932 i Sløsse

Efterkommere: (6. slægtled)

- 1) **Benni Jørgensen** * 31. 1.1950 i Sløsse
 Gift med Jette Kristensen * 4. 1.1952 i Nykøbing F
 (identisk med III C 5 d 4 - side 149)
 Efterkommere: (7. slægtled)
- a) **Jakob Kristensen** * 15. 6.1975 i Gentofte
 b) **Rasmus Kristensen** * 20.12.1979 i Gentofte
 c) **Tobias Kristensen** * 18. 1.1982 i Gentofte
- 2) **Bente Britta Jørgensen** * 18. 9.1952 i Sløsse
 Gift med Einer H. Brendstrup, mekaniker * 25. 6.1949 i København
 Bosiddende i Øster Ulslev.
 Efterkommere: (7. slægtled)
- a) **Morten Hessel Brendstrup** * 3. 8.1979 i Sløsse
 b) **Maria Hessel Brendstrup** * 30. 5.1984 i Sløsse
- 3) **Ivan Jørgensen** * 20. 3.1954 i Sløsse
 Gift med Teresa Starzynsky * 30. 7.1951 i København
 Efterkommer: (7. slægtled)
- a) **Stine Jørgensen** * 21. 7.1979 i Nykøbing F

Efterkommere af

Else Johanne Jørgensen og Charles Villiam Hansen - side 131 og 163 I I E 9

5.slægtled:

- a) **Ruth Kimmer Hansen** * 16. 6.1924 i Nykøbing F.
 Gift med Arly Arnold Larsen * 4. 6.1923 i Raklev
 Direktør for Kastrup Luftfoto. Bosiddende i Brønshøj.
 Efterkommere: (6. slægtled)
- 1) **Kenneth Arly Larsen** * 26. 2.1947 i København
 Gift med Karin Lillian Starving * 15. 3.1948 i København
 Efterkommere: (7. slægtled)
- a) **Jimmy Arly Larsen** * 28. 4.1978 i København
 b) **Jeanni Kimmer Larsen** * 18. 8.1980 i København
- 2) **Renè Kimmer Arly Larsen** * 13. 7.1956 i Brønshøj
 Gift med Benedikte Hansen * 3. 4.1960 i København
 Efterkommere: (7. slægtled)
- a) **Christina Kimmer Larsen** * 26.10.1989 i Slagslunde
 b) **Katja Kimmer Larsen** * 1. 5.1992 i Slagslunde
- b) **Bente Kimmer Hansen** * 7.10.1927 i Gedser
 Gift med Henrik Nordahl Henriksen * 11. 4.1912 + 4. 7.1982

Efterkommere af

Poul Johan Jørgensen og Alma Karen Jørgensen - ægteskab - side 132 III E 10

5. slægtled:

- a **Else Pouline Jørgensen** * 25.12.1919 i Rigshosp.
 Gift 1. gang 1938 med Aage Ingvar Jensen * 2. 2.1914
 Ægteskabet opløst 1942.
 Gift 2. gang med Georg Jensen * 21. 9.1907 + 1980
 Efterkommere: (6. slægtled) 1. ægteskab
- 1) **Anni Ingvar Jensen** * 1. 4.1939 i Hvidovre
 Gift med Aksel Christiansen * 22.12.1936 i Århus
 Efterkommere: (7. slægtled)
- a) **Bente Christiansen** * 30. 3.1960 i Skive
 b) **Lars Christiansen** * 30. 5.1961 i Thisted
 c) **Ole Christiansen** * 8. 5.1966 i Randers
2. ægteskab:
- 2) **Lis Jensen** * 10. 4.1948 i København
 Gift med Ole Brandtberg * 25. 2.1947
 Efterkommer: (7. slægtled)
- a) **Sune Brandtberg** * 2. 6.1985 i Roskilde
- 3) **Per Georg Jensen** * 3. 1.1959 i København
 Gift med Helle Nis-Hansen * 16. 7.1967 Frederiksberg
 Efterkommere: (7. slægtled)
- a) **Heidi Jensen** * 7.11.1984 i Roskilde
 b) **Sanne Jensen** * 28. 3.1989 i Roskilde
- b **Leif Kimmer Jørgensen** * 10. 4.1923 i Hvidovre
 + 20. 8.1983 på Fyn
 Gift med Rigmor Olsen * 21. 1.1926 på Lolland
 Efterkommere: (6. slægtled):
- 1) **Bjarne Kimmer Jørgensen** * 14.11.1945 i Hvidovre
 Gift 1. gang med Susanne Thøgersen * 15. 5.1952
 Ægteskabet opløst 1971.
 Gift 2. gang med Helle Widding * 27. 8.1947
 Efterkommere: (7. slægtled - 1. ægteskab)
- a) **Bine Kimmer Jørgensen** * 4. 9.1970 i Hvidovre
 b) **Martin Kimmer Jørgensen** * 1. 2.1972 i Hvidovre
 c) **Louise Kimmer Jørgensen** °° * 5. 4.1974 i Greve
 d) **Anders Kimmer Jørgensen** °° * 5. 4.1974 + 1974
 e) **Simon Kimmer Jørgensen** * 8. 9.1979 i Greve

- 2) **Missi Kimmer Jørgensen** * 14. 7.1947 i Hvidovre
Gift med Bjørn Stenderup * 4. 1.1942
Efterkommere: (7. slægtled)
- a) **Dina Stenderup** * 19. 7.1966 i Hvidovre
b) **Rasmus Stenderup** * 27. 9.1971 i Hvidovre
- c) **Kaja Tove Jørgensen** * 12.10.1925 i Hvidovre
Gift med Niels Henry Larsen * 20. 4.1917 + 6.3.1980
Bosiddende i Hvidovre.
Efterkommere: (6. slægtled)
- 1) **Jan Erik Larsen** * 8. 2.1943 i Vallensbæk
Gift med Solvejg Nielsen * 14. 4.1943 i Sønderborg
Efterkommere: (7. slægtled)
- a) **Steen Gert Larsen** * 24. 6.1967 i Odense
b) **Claus Erik Larsen** * 22. 8.1969 i Odense
c) **Britta Merethe Larsen** * 10. 9.1971 i Frederikshavn
- 2) **Poul Freddie Larsen** * 26. 6.1946 i Hvidovre
Lever i parforhold med * 8. 3.1944 i København
Annelise Birch Hansen (kaldet: Alice)
Efterkommer (7. slægtled)
- a) **Tim Birch Larsen** * 1.11.1980 på Rigshosp.
- d) **Kurt Kimmer Jørgensen** * 23. 3.1928 i Hvidovre
Styrmand. Gift med Edith Poulsen * 18.10.19..
Bosiddende i Oppesundby.
Efterkommere: (6. slægtled)
- 1) **Randi Kimmer Jørgensen** * 24. 5.1958 i København
- 2) **Tina Kimmer Jørgensen** * 13. 8.1960 i København

Efterkommere af

Poul Johan Jørgensen og Erna Ingeborg Persson f. Nielsen - 3. ægteskab - 132

- e Randi Ejelin Kimmer Jørgensen * 2. 6.1943 i København
+ 5. 6.1980
Gift med Willy Daniel, sem.lærer * 5. 9.1942
Ægteskabet opløst 1967.
Efterkommere: (6. slægtled)
- 1) Jane Daniel * 24.11.1963 i Roskilde
Stud. mag. Bosiddende i Reims, Frankrig siden 1982.
Gift med Jean Marc Protain, lærer.
- 2) Trine Daniel * 14. 9.1965 i København
stud. med. i København
Gift med Peter. Stud.med.
- f Poul Roar Kimmer Jørgensen * 21. 3.1945 i København
Udlært maskinarbejder. Nu ansat i fagbev. som arbejdsmiljøkonsulent.
Gift med Susanne Havmand Knudsen * 25. 8.1949
Bosiddende i Greve.
Efterkommere: (6. slægtled)
- 1) Betina Havmand Jørgensen * 2.10.1968
Efterkommer: (7. slægtled)
- a) Lasse Bo Jørgensen * 28.11.1987 i Hillerød
- 2) Gitte Havmand Jørgensen * 30. 7.1971 i Næstved
- 3) Mie Havmand Jørgensen * 15. 2.1975 i Glostrup
- 4) Vicki Havmand Jørgensen * 11. 2.1985 i Roskilde
- 5) Filippa Havmand Jørgensen * 26. 2.1990 i Roskilde
- g Jens Otto Kimmer Jørgensen * 3. 5.1946
Lærer. Gift med Annie Pedersen, pædagog * 2. 5.1949
Bosiddende i Hedehusene
Efterkommere: (6. slægtled)
- 1) Jesper Kimmer Jørgensen * 4. 9.1979
- h Laila Hanne Kimmer Jørgensen * 16. 2.1951
Sociolog.
Gift med Poul Tværmose Nielsen, psykolog * 8. 7.1948
Bosiddende i Albertslund.
Efterkommer: (6. slægtled)
- 1) Anne Kimmer Jørgensen * 21. 7.1969
Stud.psyk.
- j Anne Dorit Kimmer Jørgensen * 24. 3.1952 i Høje Tåstrup
Kaldet: Dorte.
Gift med Rolf Sixten Jønsen, maskinarbejder * 16.11.1947
Efterkommere: (6. slægtled)
- 1) Jacob Jønsen * 6. 5.1974 i Gentofte
- 2) Jonas Kimmer Jønsen * 13. 3.1977 i København

5. slægtled:

- a **Karl Johannes Hansen** * 12. 8.1913 i Vejringe
+ 22. 6.1976 i Sønderjylland
Gårdejer. Gift med Grethe Pedersen, Falkerslev.
Overtog svigerfaderens slægtsgård 'Hvidkilde' i Falkerslev.
Begge omkom ved en trafikulykke på en ferietur i Sønderjylland i 1976.
Ingen efterkommere.
- b **Knud Oluf Marius Hansen** * 31. 1.1916 i Vejringe
+ 8. 3.1989 Cenr.sygehus Nyk.
Rejsemontør.
Gift med Viola Jensen - kaldet 'Sussi' + 24. 2.1989 i Stubbekøbing
Bosiddende i Vejringe. Ingen efterkommere. Døde med knapt 2 ugers mellemrum. Begge er begravet på Astrup Kirkegård.

Efterkommere af

5. slægtled:

- a **Karen Kirstine Christensen** * 23. 2.1919 i Meelse
+ 12. 2.1984 i Nyråd
Gift med Henning Kallesøe Jensen. I 14 år skovfoged i Rosningen ved Vesterborg. Senere flyttede familien til Nyråd, hvor han var forvalter.
Efterkommere: (6. slægtled)
- 1) **Inge Margrethe Kallesøe** * 12. 6.1946 i Vesterborg
Gift med Bo Pedersen. Bosiddende i Australien.
Efterkommer: (7. slægtled)
- a) **David Bo Pedersen** * 25. 2.1975 i Sydney
- 2) **Jens Peder Kallesøe** * 10. 5.1949 i Vesterborg
Gift med Anne Sinding
Efterkommere: (7. slægtled)
- a) **Lærke Kallesøe** * 19. 6.1984 i Herslev
b) **Lise Kallesøe** * 12. 6.1986 i Herslev
- b **Olga Elinor Christensen** * 24.11.1920 i Meelse
Bosiddende i Nykøbing F.

c Inger Margrethe Christensen

* 30. 5.1922 i Meelse

Gift med Hans Alfred Christoffer Arildsen. Gårdejer i Kalø.

(* 17.7.1923 i Tårs + 26.11.1983 på Rigshospitalet)

Alfred Arildsen er født på slægtsgården 'Jensminde' Kaløvej 32, Kalø - matr. nr.5, som hans far opførte i begyndelsen af 20'erne. Han overtog gården som 23-årig ved faderens død.

Som ung interesserede han sig for organisationsarbejde og var som 16-årig med til at oprette landboorganisationerne på Lolland-Falster og senere fik han flere tillidshverv indenfor bl.a. slagteri- og mejeri-sektoren.

Da Mogens Glistrup stiftede Fremskridtspartiet, følte han sig tiltrukket og blev i 1974 indvalgt i Storstrøms Amtsråd og blev sit partis eneste medlem af Amtsrådsforeningen.

I 1981 blev han indvalgt i Saksøbing Byråd.

Under et møde i København blev han indlagt på Rigshospitalet, hvor han døde.

Gården blev i 1984 overdraget til sønnen Jens Jørgen.

Efterkommere: (6. slægtled)

1) Jens Jørgen Arildsen

* 25. 2.1947 i Nykøbing F

Gårdejer.

I 1982 overtog han gården 'Arildseje' i Tårs - matr.nr.9, som tidligere havde tilhørt en anden gren af Arildsen-slægten. Et års tid efter sin fars død overtog han endvidere 'Jensminde' i Kalø.

'Arildseje' er på 64 tdr.land, 'Jensminde' på 50 tdr. land.

Gift med Lis Merete Christiansen

* 26.11.1950

Efterkommere: (7. slægtled)

a) Kristina Buch Arildsen

* 28. 7.1977 i Nykøbing F

b) Kamilla Buch Arildsen

* 12. 6.1980 i Nykøbing F

c) Jens Buch Arildsen

* 26. 2.1982 i Nykøbing F

2) Ingrid Arildsen

* 25. 7.1948 i Nykøbing F

Gift med Benny Dunk. Bosiddende i Næstved

Efterkommere: (7. slægtled)

a) Marina Dunk

* 3.10.1972 i Næstved

b) Rikke Dunk

* 24. 7.1975 i Næstved

3) Karen Margrethe Arildsen

* 10.10.1949 i Nykøbing F

Gift med Hans Christensen. Ægteskabet opløst.

Bosiddende i Maribo.

d Jørgen Henry Christensen

* 19. 9.1923 i Meelse

Overtog forældrenes gård i Meelse i 1965 og solgte den i 1971.

Flyttede derefter til Stubbekøbing.

e Else Agnete Christensen

* 26. 3.1934 i Meelse

Bosiddende i Vordingborg.

Efterkommere af

Jensine Kristine Hansen og Niels Anton Marius Nielsen Ahrendt - side 135 III F 5

5. slægtled:

- a **Inger Marie Ahrendt** * 15. 6.1916 i N. Kirkeby
 Gift 1. gang med Harald Christensen * 14. 1.1913 + 15.11.1988
 Ægteskabet opløst.
 Gift 2. gang med Henry Larsen * 29. 1.1909
 Bosiddende i Sakskøbing.
 Efterkommere: (6. slægtled)
 1. ægteskab:
- 1) **Bent Ahrendt Christensen** * 21. 9.1934 i Lillebrænde
 Gift med Jytte Nielsen * 5.11.1938
 Bosiddende i Lillebrænde.
 Efterkommere: (7. slægtled)
- a) **Gert Ahrendt Christensen** * 30. 1.1960 i Torkildstrup
 Gift 16.7.1988 med Nina Jacobsen * 4.12.1958
 Efterkommer: (8. slægtled)
- aa **Anja Ahrendt Christensen** * 23. 1.1988 i Nr. Alslev
 ab **Jesper Ahrendt Christensen** * 31. 1.1991 i Nr. Alslev
- b) **Lars Ahrendt Christensen** * 10. 6.1961 i Torkildstrup
 Bofællesskab med Gitte Petersen * 26.10. ?
 Efterkommere: (8. slægtled)
- aa **Mette Ahrendt Christensen** * 17. 9.1985 i Nr. Alslev
 ab **Martin Ahrendt Christensen** * 23.12.1988 i Nr. Alslev
- c) **Lone Ahrendt Christensen** * 24. 5.1962 i Lillebrænde
 Gift 19.11.1983 i Australien med Carl Ove Rahbeck Møller
 Efterkommere: (8. slægtled)
- aa **Dan Møller** * 20. 3.1986 i Torkildstrup
 ab **Mads Møller** * 31. 8.1988 i Nr. Vedby
- d) **Bo Ahrendt Christensen** * 21. 5.1967 i Lillebrænde
- 2) **Birthe Ahrendt Christensen** * 20. 3.1939 i Torkildstrup
 Gift med Kurt Jensen * 5. 3.1938
 Efterkommere: (7. slægtled)
- a) **Jonna Ahrendt** * 26. 3.1962 i Nykøbing F
 b) **Berit Ahrendt Jensen** * 23.11.1964 i Nykøbing F
- 3) **Margit Ahrendt** * 10.12.1941 i Tårup
 Gift 1. gang med Carsten Walther * 6. 9.1937
 Ægteskabet opløst.
 Gift 2. gang med Ivan Nielsen * 13. 2.1946
 Navneforandring til Ivan Ahrendt, scenemester i Danmarks Radio.
 Efterkommere: (7. slægtled)

a) **Flemming Ahrendt Walther** * 14.12.1962 i København
Er emigreret til USA og er blevet gift.

b) **Susan Ahrendt** * 21. 4.1968 i Roskilde
Gift 1.12.1990 med Martin Johanis * 23. 8.1966
Efterkommer: (8. slægtled)

aa **Michella Ahrendt Johanis** * 6. 1.1992 i Greve

2. ægteskab:

4) **Mona Larsen** * 13. 4.1950 i Våbensted
Gift med Torben Rasmussen * 1. 3.1945 i Vigsnæs
Bosiddende i Nagelsti ved Nykøbing F. 2 adoptivbørn:

a) Tina Puchemenika Rasmussen * 19. 8.1978 i Sri Lanka

b) Karina Usha Rasmussen * 11.10.1980 i Bangladesh

b) **Hans Ejner Ahrendt** * 11. 5.1918 i N. Kirkeby
+ 24.12.1988 i Nykøbing F.
Gift med Marie Raae * 29. 7.1916
Bosiddende i Nykøbing F.
Efterkommere: (6. slægtled)

1) **Tove Ahrendt** * 25. 7.1940 i Nakskov
Gift med Bjarne Wenneke * 20. 6.1941
Bosiddende i Glostrup.
Efterkommere: (7. slægtled)

a) **Bettina Susanne Wenneke** * 11. 7.1964 i Glostrup
Gift med Bjarne Simonsen
Efterkommer: (8. slægtled)

aa **David Wenneke Simonsen** * 15. 2.1989 i Ny Fløng

b) **Charlotte Wenneke** * 18.10.1965 i Glostrup
Lever i parforhold med Ken Nielsen * 16. 2.1963 i Skovlunde
Bosiddende i Glostrup
Efterkommer: (8. slægtled)

aa **Nicklas Wenneke** * 29. 8.1991 Frederiksberg

c) **Jeanette Wenneke** * 24.12.1968 i Glostrup
Bosiddende i Glostrup

2) **Mogens Ahrendt** * 2. 1.1942 i Nakskov
Gift 1. gang med Hanne Suhr Andersen * 1. 7.1945
Ægteskabet opløst.
Gift 2. gang med Birthe Dideriksen * 29. 2.1952
Bosiddende i Stubbekøbing
Efterkommere: (7. slægtled)

1. ægteskab:
- a) **Steffen Ahrendt** * 18. 5.1964 i Stubbekøbing
 Gift 30.9.1989 med Lene Boisen * 15.11.1963 i Ringsted
 Bosiddende i Ringsted.
 Efterkommer: (8. slægtled)
- aa **Mikkel Boisen Ahrendt** * 29. 3.1990 i Ringsted
- b) **Søren Jacobsen** * 5.12.1965 i Stubbekøbing
 c) **Thomas Jacobsen** * 19.12.1971 i Stubbekøbing
2. ægteskab:
- d) **Karina Ahrendt** * 26.10.1973 i Stubbekøbing
 e) **Jeanette Ahrendt** * 18. 1.1976 i Stubbekøbing
 f) **Michael Ahrendt** * 30. 8.1977 i Stubbekøbing
- 3) **Benny Ahrendt** * 2.11.1944 i Nakskov
 Gift med Mona Christiansen * 20. 7.1951
 Bosiddende i Frederikssund
 Efterkommere: (7. slægtled)
- a) **Linda Lise Ahrendt** * 23. 4.1968 i København
 Gift 23.5.1992 med Dennis Ruhnov
 Efterkommer: (8. slægtled)
- aa **Michella Ahrendt Ruhnov** * 29. 1.1992 i Måløv
- b) **Heidi Susan Ahrendt** * 17. 7.1971 i København
- 4) **Hanne Ahrendt** * 9. 1.1946 i Nakskov
 Gift med Bent Løfquist * 20.10.1943 i København
 Bosiddende i Køge.
 Efterkommere: (7. slægtled)
- a) **Johnny Løfquist** * 22.12.1964 i København
 I parforhold med Helle Jacobsen * 2.11.1965 i København
 Efterkommer: (8. slægtled)
- aa **Nicki Løfquist Jacobsen** * 14. 9.1991 i Køge
- b) **Britta Løfquist** * 8.12.1966 i København
 c) **Brian Løfquist** * 25. 3.1968 i København
 d) **Allan Løfquist** * 26. 8.1971 i København
- 5) **Bjarne Ahrendt** * 16. 8.1950 i Nykøbing F
 Gift med Marianne Rubæk Jensen * 15. 4.1950
 Repræsentant. Bosiddende i Nykøbing F.
 Efterkommer: (7. slægtled)
- a) **Camilla Ahrendt** * 21. 3.1977 i Nykøbing F
- 6) **Teddy Ahrendt** * 7.11.1957 i Nykøbing F
 Bosiddende i Ringsted

- c) **Rigmor Johanne Ahrendt** * 27.12.1921 i Lillebrænde
 Gift med Jens Christian Jørgensen. Ingen efterkommere.
- d) **Ester Agnete Ahrendt** * 6. 2.1923 i Lillebrænde
 Gift 19.7.1944 med Bernhard Laugesen, slagtermester * 14. 2.1914 + 17.3.1989
 Ægteskabet opløst i 1970. Bosiddende i Vanløse.
 Efterkommere: (6. slægtled)
- 1) **Aase Mona Ahrendt - senere Laugesen** * 25.12.1940 i Torkildstrup
 Gift med Svend Sørensen * 21. 8.1939
 Efterkommere: (7. slægtled)
- a) **Dorthe Ahrendt Sørensen** * 4.11.1969 i Slagelse
 b) **Uffe Ahrendt Sørensen** * 14. 3.1975 i Slagelse
- 2) **Bjørn Laugesen** * 30.12.1945 i Sandved
 Gift 1.gang med Lise Justesen * 16. 6.1947
 Ægteskabet opløst.
 Gift 2.gang med Birgith Sibast * 8. 8.1945
 Efterkommere: (7. slægtled)
1. ægteskab:
 a) **Lotte Laugesen** * 2.10.1968 i Glostrup
2. ægteskab:
 b) **Martin Sibast Laugesen** * 6. 6.1974 i Roskilde
 c) **Anton Sibast Laugesen** * 27. 6.1976 i Roskilde
- 3) **Torben Laugesen** * 3. 8.1947 i Sandved
 Gift med Gurli Petersen * 7. 3.1950
 Efterkommer: (7. slægtled)
- a) **Jesper Laugesen** * 2. 8.1974 i København
- e) **Karl Johan Ahrendt** * 6. 3.1928 i Åstrup
 Gift med Ketty Laugesen * 26. 6.1929
 Bosiddende i Nykøbing F.
 Efterkommere: (6. slægtled)
- 1) **Dorit Ahrendt** * 4. 2.1950 i Nykøbing F
 Gift med Torben Sørensen * 17.10.1942
 Bosiddende Solrød Strand.
 Efterkommere: (7. slægtled)
- a) **Jesper Ahrendt Sørensen** * 30. 8.1971 Limerick, Irland
 b) **Henrik Ahrendt Sørensen** * 11. 9.1974 i Køge

- 2) **Palle Ahrendt** * 5. 3.1951 i Nykøbing F
 Gift med Birthe Tønnesen * 14. 4.1951
 Bosiddende i Ønslev
 Efterkommere: (7. slægtled)
- a) **Renè Ahrendt** * 4. 7.1977 i Nykøbing F
 b) **Søren Ahrendt** * 11. 3.1980 i Nykøbing F
 c) **Anne Ahrendt** * 19. 7.1982 i Nykøbing F
- 3) **Jette Ahrendt** * 19. 5.1952 i Nykøbing F
 Gift med Bent Olsen * 29. 7.1948
 Ægteskabet opløst
 Efterkommere: (7. slægtled)
- a) **Gitte Ahrendt Olsen** * 13. 5.1969 i Nykøbing F
 b) **Tina Ahrendt Olsen** * 10. 4.1972 i Nykøbing F
- 4) **Johny Ahrendt** * 26. 3.1957 i Nykøbing F
 Gift med Gunna Madsen * 18.11.1953
 Ægteskabet opløst.
 Efterkommer: (7. slægtled)
- a) **Vibeke Anja Ahrendt** * 1. 7.1980 i Nykøbing F



**Birthe g. Laursen
 med Finn.**

Efterkommere af

Gertrud Jørgine Petrine Mikkelsen og Rasmus Peter Rasmussen - side 136 III G.1

5. slægtled:

- a) **Svend Aage Mikkelsen** * 4. 3.1912 i Bregninge
 + 5.10.1912 i Kettinge
 Født udenfor ægteskab. Kom i pleje hos Claus Zielsen i Rågelunde, hvor han døde 7 måneder gammel.
- b) **Birthe Margrethe Rasmussen** * 9.11.1932 på Rigshospitalet
 + 7.11.1969 i Hvidovre
 * 3.11.1923
 Gift med Niels Laursen, Hvidovre
 Efterkommer: (6. slægtled)
- 1) **Finn Laursen** * 23. 9.1965

Efterkommere af
Jens Christian Hansen og Erna Sørensen

III J 3

5. slægtled:

- a **Gunnar Hansen** * 27. 9 1922
 + 26. 2.1992 i Nykøbing F
 Direktør, møbelhandler i Bolig Center A/S Nykøbing F.
 Gift med Ulla Yrsa Nielsen * 10. 5.1931
 Oprindelig udlært møbelsnedker. Efter soldatertjeneste i 1946-47, da han bl.a. var i Berlin som kurér for den danske militærmission, var han et årstid ansat på Nysted Savværk, før han begyndte på Arkitekt-skolen i Odense. Omkring 1950 startede han sin egen møbelforretning i Nykøbing, og i juni 1965 blev det nuværende Bolig Center indviet på hjørnet af Gåbensevej og Randersvej. Efter senere udvidelser dækker butikken nu et areal på 2.500 kvadratmeter.
 Efterkommere: (6. slægtled)
- 1) **Birgitte Kamper Hansen** * 24.12.1953 i Nykøbing F
 Kaldet 'Gitte'
 Gift med Anton Brandt Thomsen * 19.12.1952 i Kolding
 Proprietær på 'Skovbygård' i Skovby på Nordfalster.
 Efterkommer: (7. slægtled)
- a) **Henrik Kamper Brandt Thomsen** * 21. 4.1983 i Skovby
- 2) **Stig Kamper Hansen** * 11. 9.1957 i Nykøbing F
 Ansat i sin fars forretning. Lever i parforhold med
 Merete Brogaard Hansen * 7. 6.1960 i Nykøbing F
 Efterkommer: (7. slægtled)
- a) **Peter Brogaard Kamper Hansen** * 6. 8.1990 i Nykøbing F

Efterkommere af
Hans Thorvald Hansen og Anna Marie Christensen

III J 4

5. slægtled:

- a **Karen Elisabeth Hansen** * 27. 7.1924 i Sjælstofo
 Errindlev s
 Gift 20.4.1945 med Jens Arne Koch Hansen * 12. 7.1916 i Nagelsti
 Gårdejer. Overtog 1.8.1942 'Kokhavegård' i Nagelsti efter sin far.
 Slægten har siden 1699 været på gården, og Arne Hansen er 8. generation
 på gården, som blev købt til arvefæste i 1874 og overgik i selveje i
 1918.
 Stuehuset er opført efter en brand i 1896 og restaureret i 1966.
 Gården har et jordtilliggende på 40 tdr.land.
- b **Børge Hansen** * 2. 8.1926 i Sakskøbing

Efterkommere af

Alma Julie Hansen og Carl Marius Hansen - side 139

III J 6

5. slægtled:

- a Sonja Henny Hansen * 4. 7.1928 i Orehoved
 Gift med Otto Jensen * 29. 6.1927 i Vordingborg
 Efterkommere: (6. slægtled)
- 1) Kirsten Elise Jensen * 10.10.1952 i Vordingborg
 Gift med Kurt Kielsgaard Hansen. Bosiddende i Ballerup.
 Efterkommere: (7. slægtled)
- a) Jens Kielsgaard Hansen * 28.10.1980 i Bagsværd
 b) Lars Kielsgaard Hansen * 29.11.1982 i Ballerup

Efterkommere af

Poul Emil Hansen og Dagmar Jeppesen - side 139

III J 7

5. slægtled:

- a Knud Erik Hansen * 2. 6.1936 i Væggerløse
 Gift med Anne Kaysen * 8. 4.1937 i Tønder
 Bosiddende i Roskilde.
 Efterkommere: (6. slægtled)
- 1) Niels Peder Hansen * 19.11.1963 i Roskilde
 2) Jens Christian Hansen * 11. 7.1966 i Roskilde
 3) Mette Marie Hansen * 8. 4.1970 i Roskilde
- b Anni Elisabeth Hansen * 10. 6.1937 i Væggerløse
 Gift med Ernst Møller Hansen * 2. 7.1937
 Bosiddende i Avedøre.
 Efterkommere: (6. slægtled)
- 1) Per Møller Hansen * 29. 9.1962 i Avedøre
 Lever i parforhold med Lene Pedersen * 23. 9.1964 i Nykøbing F
 Efterkommere: (7. slægtled)
- a) Maria Møller Hansen * 26. 4.1989 i Nykøbing F
 b) Martin Møller Hansen * 10.10.1991 i Nykøbing F
- 2) Ulla Møller Hansen * 11. 1.1965 i Avedøre
 3) Birgit Møller Hansen * 22. 8.1969 i Avedøre
- c Jørgen Tønnes Hansen * 23.11.1945 i Væggerløse
 Gårdejer i Stouby 1973-1988 på gården, som han overtog efter sin far.
 Gift med Hanne Salling Christensen * 1. 5.1946
 Ægteskabet er opløst 1988.
 Efterkommere: (6. slægtled)
- 1) Britt Salling Hansen * 19.11.1971 i Væggerløse
 2) Jenny Salling Hansen * 9. 4.1974 i Væggerløse

Efterkommere af

Hans Jørgen Pedersen og Olga Karoline Andersen - side 141

III K 1

5. slægtled:

- a Eva Agnete Pedersen * 29.12.1925 i Torup
 Gift 1949 med Aage Langkjær Christensen * 3. 7.1924 + 22.11.1988
 Senere navneændring til Aage Langkjær.
 I sine unge år arbejdede han bl.a. på Nobels Fabrikker og Bambusmøbel-fabrikken. Derefter var han chauffør hos Tuborg Depot i 10 år og senere for Nyk. F. Bryghus. Flyttede derpå til Maribo og var depotindehaver for Nyk.F. Bryghus Depot, indtil han i 1984 gik på efterløn.
 Bosiddende i Maribo.
 Efterkommere: (6. slægtled)
- 1) Steen Langkjær * 26.11.1949 i Nykøbing F
 Gift 1. gang med Ketty Lorentzen. Ægteskabet opløst 1980
 Gift 2. gang 1.9.1984 med Jytte Nielsen
 Efterkommere: (7. slægtled)
1. ægteskab:
 a) Finn Langkjær Christensen * 4.10.1971 i København
 b) Marianne Langkjær Christensen * 1. 2.1975 i København
2. ægteskab:
 c) Morten Langkjær * 16. 1.1985 i Helsingør
- 2) Gert Langkjær * 24. 7.1954 i Nykøbing F
 Gift 1.gang med Marianne Jørgensen. Ægteskabet opløst 1983.
 Gift 2.gang 6.6.1987 med Bitten Knudsen.
 Efterkommere: (7. slægtled)
1. ægteskab:
 a) Sanne Langkjær Christensen * 2. 4.1981 i Toreby
2. ægteskab:
 b) Ronnie Langkjær * 15. 5.1988 i Toreby
 c) Kim Langkjær * 6.12.1990 i Nykøbing F
- 3) Pia Langkjær * 4.11.1966 i Maribo
- b Aase Ellen Margrethe Pedersen * 4. 6.1927 i Kettinge
 Bosiddende i Nykøbing F
- c Hans Adolf Pedersen * 9.10.1929 i Kettinge
 Gift med Jenny Furmann. Bosiddende i Nr. Vedby
 Efterkommere: (6. slægtled)
- 1) Bent Jan Pedersen * 12. 8.1956 i Gedesby
 Efterkommere: (7. slægtled)
- a) Rasmus Rolighed Pedersen * 31.12.1982 i Buddinge
 b) Jakob Rolighed Pedersen * 27. 8.1985 i Ballerup
 c) Rikke Rolighed Pedersen * 8. 2.1992 i Nivå

- d **Frank Gudmand Pedersen** * 19. 3.1933 i Kettinge
 Gift med Lis Villadsen. Bosiddende i Bjæverskov.
 Efterkommere: (6. slægtled)
- 1) **Susanne Rogerskov Pedersen** * 4.12.1957 i Nykøbing F
 Gift med Mogens Heggelund
 Efterkommere: (7. slægtled)
- a) **Martin Rogerskov Heggelund** * 6.11.1983 i Køge
 b) **Laura Rogerskov Heggelund** * 8. 4.1985 i Roskilde
- 2) **Søren Gudmand Pedersen** * 10.11.1958 i Nykøbing F
- 3) **Senia Rogerskov Pedersen** * 12. 2.1963 i Nykøbing F
- e **Margit Jensine Pedersen** * 9. 8.1937 i Bregninge
 Gift med Bent Jørgensen, vognmand i Nykøbing F.
 Efterkommere: (6. slægtled)
- 1) **Palle Jørgensen** * 18. 4.1956 i Tingsted
 Lever i parforhold med Jane Werngreen * 1. 3.1956 i Næstved
 Jane er tip-tip-oldebarn af Jens Tønnesen - afsnit II C 4 side 99.
 Bosiddende i Næstved.
 Efterkommer: (7. slægtled)
- a) **Tine Werngreen Jørgensen** * 25. 4.1990 i Næstved

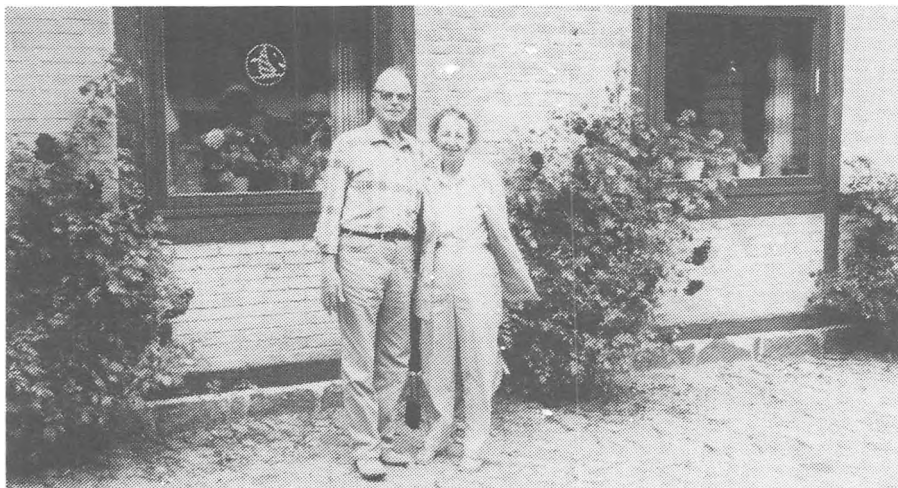

Et oldebarn af Peder Ringsing (se side 3) emigrerede til USA i 1888. En af hendes sønner - Peter Peterson (*1897) var farmer i Kansas og bor nu på plejehjem.
 Hans søn - altså Peder Ringsing's tip-tip-oldebarn, der bor i Tacoma i staten Washington, besøgte Danmark i 1986.
 Margareth og Glemo E. Peterson (kaldet 'Pete') ses her foran TØNNESMINDE under deres besøg.
 Peter Peterson er fætter til Olga Andersen - III K 1 - side 141.

Efterkommere af

Gertrud Cecilie Pedersen og Martin H. Jørgensen - side 141

III K 2

5. slægtled:

- a **Poul Henning Jørgensen** * 23. 3.1926 i Bregninge
 Gift med Eva Rasmussen. Ægteskabet opløst 1964. Bosiddende på Femø.
 Efterkommer: (6. slægtled)
- 1) **Bernt Jørgensen** * 28. 9.1957 i Nykøbing F
- b **Else Jørgensen** * 24. 2.1930 i Bregninge
 Gift med Mogens Jørgensen, gårdejer, 'Tønnesminde' i Bregninge.
 Som led i generationsskifte blev gården 1.5.1990 overdraget til børnene.
 Else og Mogens Jørgensen bor fortsat på gården.
 Efterkommere: (6. slægtled)
- 1) **Anni Jørgensen** * 28. 6.1956 i Bregninge
- 2) **Anders Jørgensen** * 30. 7.1959 i Bregninge
 Gift med Birgitte Hansen * 21.10.1961
 Gårdejer i Underup. Sammen med Anni har han endvidere overtaget
 'Tønnesminde' og er således 6. generation på gården.
 Efterkommere: (7. slægtled)
- a) **Christina Tønnes Jørgensen** * 16.11.1986 i Nykøbing F
 b) **Julie Tønnes Jørgensen** * 28. 2.1990 i Nykøbing F
- c **Kaj Jørgensen** * 5.12.1931 i Bregninge
 Gift med Jonna Nielsen. Bosiddende i Rårup ved Juelsminde.
 Ingen efterkommere.
- d **Per Jørgensen** * 27. 8.1935 i Bregninge
 Speditør.
 Gift med Inge Rasmussen. Bosiddende 'Lille Roed' ved Egtved.
 Efterkommere: (6. slægtled)
- 1) **Hanne Jørgensen** * 18.12.1958 i Kolding
 Gift med Tommy Schmidt.
 Efterkommere: (7. slægtled)
- a) **Kenneth Schmidt** * 30. 3.1981 i Kolding
 b) **Kristina Schmidt** * 29. 7.1985 i Kolding
- 2) **Jan Jørgensen** * 7. 3.1963 i Kolding
 Lever i parforhold med Majbrit Klavsen. Bosiddende i Randers.
 Efterkommer: (7. slægtled)
- a) **Martin Jørgensen** * 14.11.1989 i Randers
- 3) **Ole Jørgensen** * 8. 7.1972 i Kolding



Maren Tønnesdatter

AFSNIT IV

MAREN TØNNESDATTER

og hendes efterkommere

(sættes)

IV M A R E N T Ø N N E S D A T T E R

2. slægtled:

3. slægtled:4. slægtled:5. slægtled:

A	POUL JØRGENSEN	1852- ?		0
B	RASMUS JØRGENSEN	1855-1926:		
	1	Jørgen Georg Jørgensen	1881-1934:	
		a Karl Johan Jørgensen		1911-1970
		b Asta Kristine Jørgensen		1912-1987
		c Svend Aage Jørgensen		1914-1980
		d Knud Otto Jørgensen		1915
	2	Niels Peder Jørgensen	1883-1924	0
	3	Anna Gjertrud Urania Jørgensen	1889-1969	0
	4	Hans Julius Jørgensen	1893-1955	0
C	JØRGEN JØRGENSEN	1857-1887		0
D	BODIL KIRSTINE JØRGENSEN	1860-1949:		
	1	Jørgen Frederik Christensen	1884-1983:	
		a Jeanette Christensen		0
	2	Kristian Karl Kristensen	1889-1971:	
		a Ingeborg Jørgine Kristensen		1913
		b Poul Holger Kristensen		1915-1968
		c Karl Jørgen Kristensen		1917-1989
		d Hans Frederik Kristensen		1920
	3	Maren Johanne Kristensen	1891-1979:	
		a Karen Esther Olsen		1916
	4	Anna Elisabeth Kristensen	1893-1983:	
		a Ejner Thorkild Frederiksen		1922
E	KAREN JØRGENSEN	1864-1864		0
F	KAREN PEDERSEN JUUL	1868-1947:		
	1	Carl Christian Hansen Dresen	1893-1975:	
		a Hans Esbern Hansen Dresen		1920-1987
		b Niels Ernst Hansen Dresen		1922
		c Kirsten Eleonora Hansen Dresen		1925
		d Ellen Elizabeth Hansen Dresen		1933
	2	Poula Jensine Dresen	1895-1985:	
		a Finn Holten Hansen		1928
		b Tyge Holten Hansen		1930-1953
		c Else Holten Hansen		1934

IV MAREN TØNNESDATTER

* 20. 5.1825 i Bregninge
 + 12. 4.1909 i Bregninge - 84 år.
 Gift 1. gang 17.10.1851 i Bregninge med

Jørgen Poulsen
 * 22. 4.1818 i Bregninge
 + 18. 9.1865 i Bregninge - 47 år

Gift 2. gang 1.12.1866 i Bregninge med

Jens Pedersen Juul
 * 23. 1.1932 i Grønnegade
 + 22. 1.1894 i Bregninge - 38 år

Jørgen Poulsen var gårdfæster på 'Bregndal' i Bregninge matr. 7a. fra 1850 til han i 1865 døde af 'Tæring'.

Da Jens Pedersen Juul blev gift med Maren Tønnesdatter, overtog han samtidig fæstemålet på gården, som har frikøbte fra 'Bremersvold' året efter, i 1867. Gården var på 74 tdr.land.

Den 24.12.1891 blev gården overdraget til svigersønnen Rasmus Hansen Dresen, som netop var blevet gift med datteren Karen.

To år senere døde Jens.

Maren blev boende på gården på aftægt til sin død i 1909.

I første ægteskab var der 5 børn, hvoraf ét døde 10 måneder gammel.
 I andet ægteskab datteren Karen.

Efterkommere: (3. slægtled)

A	<u>Poul Jørgensen</u>	1852- ? - se næste side
B	<u>Rasmus Jørgensen</u>	1855-1926 - se næste side
C	<u>Jørgen Jørgensen</u>	1857-1887 - se side 194
D	<u>Bodil Kirstine Jørgensen</u>	1860-1949 - se side 194
E	<u>Karen Jørgensen</u>	1864-1864 - se side 197
F	<u>Karen Pedersen Juul</u>	1868-1947 - se side 199



Maren og Jens Juul

1. ægteskab: (Maren Tønnesdatter-Jørgen Poulsen)

A **Poul Jørgensen**

* 30. 3.1852 i Bregninge

+ kendes ikke

Rejste til Herlufholm sogn 15.10.1873 som tyende. Vendte tilbage til

Bregninge 6.5.1874. Ved session i Bregninge i 1875 er noteret:

'Utjenstedygtighedspas. Deformt venstre ben.'

Den videre skæbne kendes ikke.

B **Rasmus Jørgensen**

* 8. 4.1855 i Bregninge

+ 1926 - 71 år.

Gift 25. 9.1880 i Bregninge med

Karen Pedersen

* 27.12.1854 i Bregninge

+ 1934 i Bregninge - 79 år

Skovfoged under Alholm Gods. Aftjente sin værnepligt ved Livgarden

30.5.1876 - 28.9.1877. Rasmus Jørgensen og Karen Pedersen var fætter

og kusine, idet Karen var datter af Rasmus' morbror Peder Tønnesen.

De boede de første år i Bregninge, senere i Døllefjelde matr.nr.:26.

De sidste år boede de hos sønnen Julius i Kettinge.

Efterkommere: (4. slægtled) se afsnit III D side 125.

1 **Jørgen Georg Jørgensen**

* 10. 8.1881 i Bregninge

+ 10. 7.1934 i Bregninge - 53 år

Gift 1910 med

Anna Dorthea Hansen

* 31.10.1885

+ 16.10.1976 i Bregninge - 91 år

Husmand og skovarbejder i Bregninge.

Efterkommere: (5. slægtled)

a **Karl Johan Jørgensen**

* 6. 6.1911

fortsættes

side 160

b **Asta Kristine Jørgensen**

* 22.11.1912

- 160

c **Svend Aage Jørgensen**

* 12. 3.1914

- 161

d **Knud Otto Jørgensen**

* 28. 9.1915

- 161

2 **Niels Peder Jørgensen**

* 1. 4.1883 i Bregninge

+ 1924 i København - 43 år.

Bankbud. Ugift. Ingen efterkommere kendes.

3 **Anna Gjertrud Urania Jørgensen**

* 23.11.1889 i Bregninge

+ 1969 i Herritslev - 79 år.

Ugift. Boede hos sin broder Julius indtil 1949, da hun flyttede

på alderdomshjem - først i Øster Ulslev, senere i Gloslunde og

derefter på Plejehjemmet 'Solgården' i Herritslev, hvor hun døde i

1969.



Til venstre:
Bodil og Jørgen Kristensen
Kristian, Johanne og Anna

Nederst til venstre:
Hans Peder Pedersen

Herunder:
Bodil og Hans Peder Pedersen



4 **Hans Julius Jørgensen**

* 27. 9.1893 i Bregninge

+ 1955 - 61 år.

Gift med

Margrethe Bondé

* 1902

+ 13.12.1984 i Kettinge - 82 år

Margrethe tilbragte sine sidste år på Kettinge Alderdomshjem.

Ingen efterkommere.

Afsnit IV B er identisk med afsnit III D.

C **Jørgen Jørgensen**

* 25. 9.1857 i Bregninge

+ 7.11.1887 i Bregninge - 30 år.

Var i en periode tjenestekarl hos sin morfar Peder Tønnesen, Bregninge.

Ugift. Ingen efterkommere kendes.

D **Bodil Kirstine Jørgensen**

* 8. 9.1860 i Bregninge

+ 16. 9.1949 i Kettinge Alderdomshjem - 89 år.

Kaldet "Bo'1 Skoma'r".

Gift 1. gang 19.5.1887 i Bregninge med

Jørgen Kristensen

* 18. 7.1855 i Frejlev

+ 14. 5.1899 i Frejlev - 44 år

Gift 2. gang 13.3.1900 i Kettinge med

Hans Peder Pedersen

* 18. 3.1869 på Askø, Fuglse s.

+ kendes ikke

Jørgen Kristensen var skomager i Frejlev, hvor de boede matr. 50.

I dette ægteskab fødtes 3 børn foruden en dødfødt søn.

Hans Peder Pedersen var husmand.

Efterkommere: (4. slægtsled)

Udenfor ægteskab: (Barnefader: Rasmus Christensen, Nykøbing F.)

1 **Jørgen Frederik Christensen**

* 13.12.1884 i Bregninge

+ 1983 i USA - 98 år.

De første år var han i pleje hos sin mormor i Bregninge. Senere

var han tjenestekarl på 'Bregndal' i Bregninge.

I 1909 emigrede han til USA, hvor han hurtigt fik arbejde på en farm i Nebraska. Her traf han en dansk pige, Marie, som han giftede sig med fem år senere. De fik datteren Jeanette, som led af en uhelbredelig sygdom og døde ganske ung.

I mange år arbejdede han på en af de store bilfabrikker i Detroit.

Hans kone døde i 1969.

Han havde ikke besøgt Danmark i sine aktive år, og der skulle gå

60 år, før han i 1970 vendte hjem. Men herefter besøgte han regel-

mæssigt Danmark - sidste gang var få år før sin død.

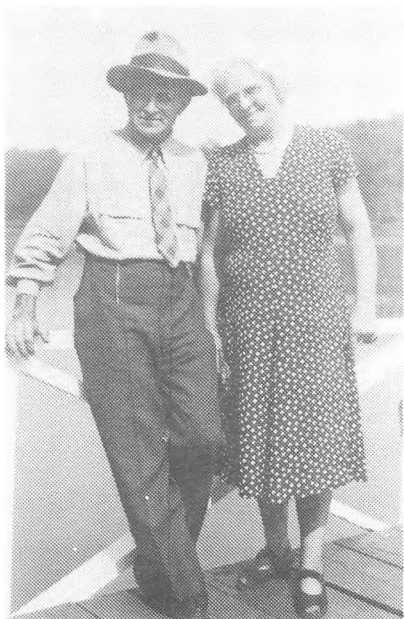

Frederik og Marie Christensen



Frederik og Marie Christensen



Kristian Kristensen - konstabel 1911



Emilie og Kristian Kristensens bryllup 1912



Kristian Kristensen



**Anna Kristensen,
gift Frederiksen**



Emilie og Kristian Kristensen

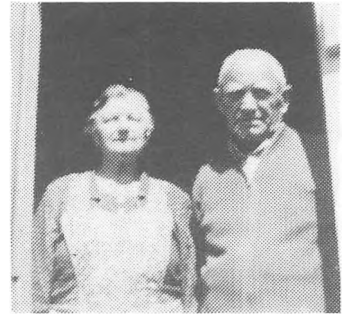

Laurits og Johanne Olsen



Laurits og Johanne Olsen og Kristian Kristensen



Emilie og Kristian Kristensen

1. ægteskab:

2 Kristian Karl Kristensen

* 8. 3.1889 i Frejlev
 + 1971 i Killerup - 82 år
 Gift 1.12.1912 i Kettinge med

Emilie Andrea Marie Jensen
 * 21.10.1886 i Sundbyvester
 + kendes ikke

Oprindeligt skomager i Frejlev. I 1923 blev der fra 'Berritsgård' udstykket 34 statshusmands-ejendomme i Killerup. Kristian overtog en af disse - matr. 1 au, på 6,1 ha, beliggende Eremitagevej. I 1945 overdrog han ejendommen til sønnen Karl.

Foruden biologiske efterkommere adopterede familien i 1949 drengen Hans Christian Larsen * 5.12.1929 i Kippinge

Biologiske efterkommere: (5. slægtled)

fortsættes

a	<u>Ingeborg Jørgine Kristensen</u>	* 24.11.1913	side 203
b	<u>Poul Holger Kristensen</u>	* 8. 8.1915	- 204
c	<u>Karl Jørgen Kristensen</u>	* 10.10.1917	- 204
d	<u>Hans Frederik Kristensen</u>	* 18. 9.1920	- 205

3 Maren Johanne Kristensen

* 16. 5.1891 i Frejlev
 + april 1979 i Gedser - 88 år
 Gift med

Niels Laurits Olsen
 * 7. 5.1888
 + 26. 5.1977 i Gedser - 89 år

Efterkommer: (5. slægtled)

fortsættes

a	<u>Karen Ester Olsen</u>	* 2. 7.1916	side 205
---	--------------------------	-------------	----------

4 Anna Elisabeth Kristensen

* 14.11.1893 i Frejlev
 + 5.10.1983 i Stege - 89 år
 Gift 16. 5.1919 i Kettinge med

Karl Viktor Frederiksen
 * 27. 9.1890 i Råbylille
 + 24. 1.1970 i Nykøbing F - 79 år

Efterkommer: (5. slægtled)

fortsættes

a	<u>Ejner Thorkild Frederiksen</u>	* 2. 1.1922	side 205
---	-----------------------------------	-------------	----------

5 En dødfødt søn

* 10. 3.1899

Karen Jørgensen

* 24. 1.1864 i Bregninge
 + 16.12.1864 i Bregninge - 10 måneder.



Karen og Rasmus Dresen

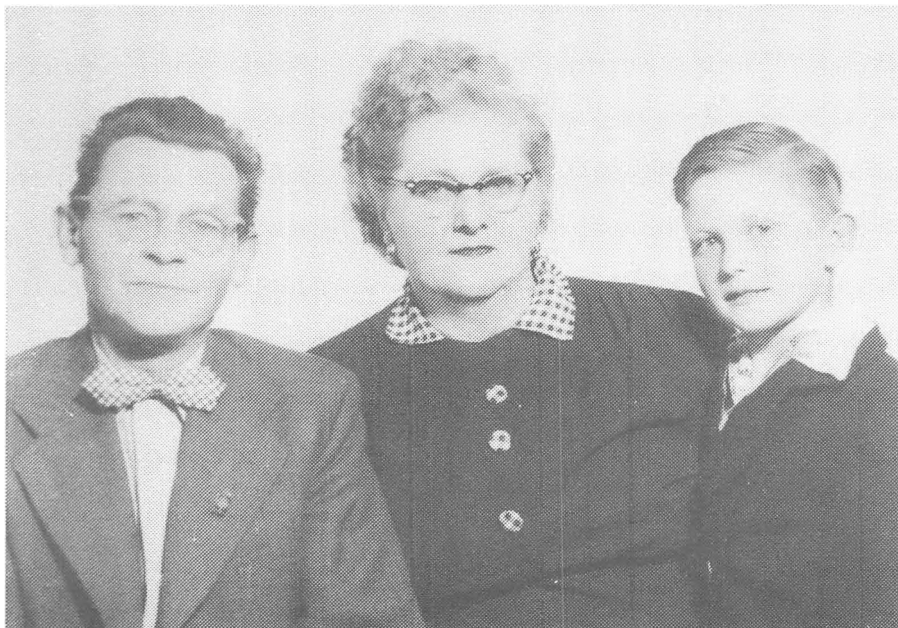

Karl og Marie Dresen med deres barnebarn Gary

2. ægteskab: (Maren Tønnesdatter-Jens Pedersen Juul)

F **Karen Pedersen Juul**

* 8. 6.1868 i Bregninge

+ 1947 på Maribo Sygehus - 79 år.

Gift 18.12.1891 i Bregninge med

Rasmus Hansen Dresen

* 24. 7.1869 i Frejlev

+ 1949 i Nykøbing - 80 år

Rasmus Hansen Dresen er født på gården 'Nørrevang' i Frejlev og blev gårdejer på 'Bregndal' gennem sit giftermål med Karen Pedersen Juul i 1891. Nogle år efter overtagelsen byggede de en ny gård, som de solgte omkring første Verdenskrigs begyndelse, hvorefter de flyttede til et hus i Frejlev.

En af hans store interesser var brugsforeningsbevægelsen, og i den kom han til at udøve en stor indsats. Han fulgte en opfordring fra en direktør i FDB om fra ca. 1920 at blive uddeler i en nyoprettet brugsforening i Nøbbet på Lolland. Senere blev han rejsende indenfor FDB. Efter nogle års forløb blev han kontorchef på FDB's daværende lager i Nykøbing F., hvor de boede til de døde.

Han har skrevet forskellige artikler, bl.a. 'Da tællelyset var eneste lysfrembringer' i Loll.Falsters historiske Samfunds Årbog 1983.

Begge to var med til at starte det radikale Venstre i Nykøbing-kredsen, hvor Rasmus Dresen i mange år var formand. Men også Karen tog aktivt del i arbejdet og sad i 9 år som de radikales repræsentant i Hjælpekassen.

Efterkommere: (4. slægtled)

1 **Carl Christian Hansen Dresen**

* 8. 1.1893 i Bregninge

+ 17. 1.1975 i Vancouver, B.C., Canada - 82 år

Gift 3. 2.1920 med

Marie Nielsen

* 1. 5.1900 i Frejlev

+ 22. 4.1975 i Vancouver, B.C.

Emigrerede til Canada og bosatte sig i maj 1920 i den danske koloni Dalum i staten Alberta. I dette område boede der i forvejen mindst 100 danske farmerfamilier. De købte et landområde på 195 hektar af Canadian Pacific og begyndte at dyrke korn. Deres tre ældste børn blev født, mens de endnu boede på farmen.

I 1930 måtte de på grund af den store depression forlade farmen og flytte til den lille by Wayne, ca. 6 miles fra Dalum, hvor Carl fik et deltidsjob i en af de 6 kulminer, der fandtes der.

Wayne ligger i Rosebud River Valley i den del af det kendte ørkenområde i Alberta, hvor man har fundet i tusindvis af forstenede skeletter af dinosaurer.

Mens de boede i Wayne, begyndte Carl at skrive artikler og noveller. I 'Den danske Pioneer' i Omaha, Nebraska, USA havde han en ugentlig rubrik, som han kaldte 'Vekslende Emner'. Nogle af hans artikler blev også publiceret i Danmark i POLITIKEN og HJEMMET. Han skrev sin selvbiografi på 331 sider og kaldte den 'Jeg kom - Jeg så - Jeg fejlede'.

Deres yngste datter blev født, mens de boede i Wayne.

I 1940, da alle kulminerne var lukket, fik han arbejde som tømrer i Canadian National Railways' bro- og bygningsafdeling.

Op igennem 30'erne havde Carl oprettet et ungdomsorkester på ca. 20 musikere, som han selv dirigerede.

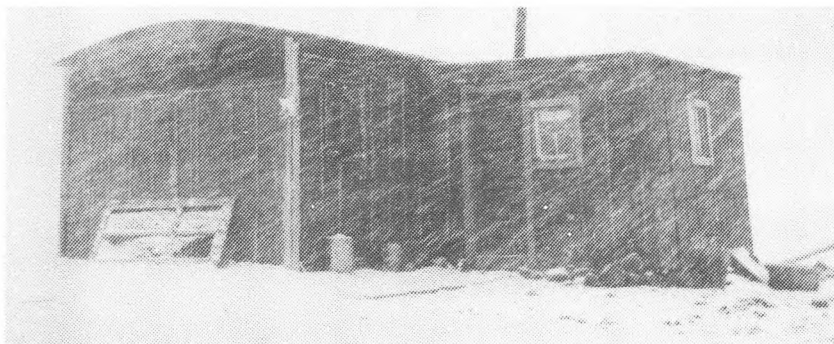

Fra den beskedne begyndelse

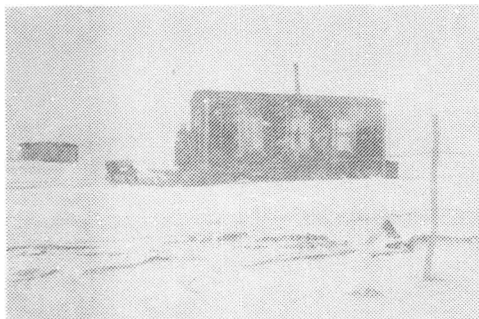

Herover:
Familien Dresen's første
nybyggerhus fra 1920

I midten:
Dresen's 'palæ' modstår en
voldsom snestorm på den nøgne
prærie. 1927.

Nederst: Ligeledes fra 1927
Drengen foran indgangen er Esbern,
kaldet 'Trolldmanden'



Til højre:
Familien Dresen i maj 1938:
Eleonora, Niels, Marie med Ellen,
Esbern og Carl.

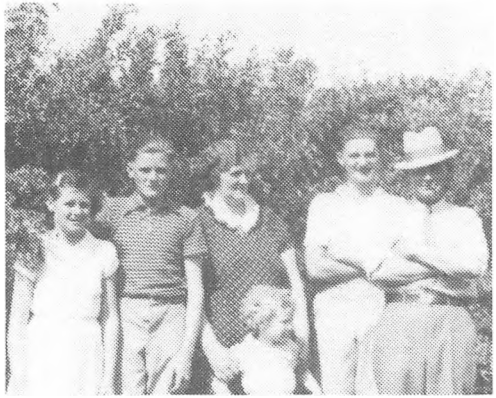

Herunder:
Wayne, Alberta 1937
Ellen, Eleonora, Niels og Esbern

De lagdelte skråninger i baggrunden er almindelige overalt i Albertas prærieområder. De er nedbrudt af floder og har blotlagt enorme dinosaur-'kirkegårde'.



I midten til højre:
Carl Dresen i sit arbejdsværelse
i Comox 1949



Til højre:
Marie og Carl Dresen

Det bestod af anden-generations italienerne, danskere, ungarene, kinesere, ukrainere, russiske jøder og indfødte indianere - alle mellem 10 og 18 år.

Han rejste rundt med orkestret og gav koncerter i hele distriktet. I 1943 flyttede Carl og Marie og deres to døtre til Comox, B.C., hvor Carl havde fået arbejde som tømrer i et stort byggefirma, som arbejdede over hele British Columbia. I 1958 holdt han op med det tunge arbejde i byggebranchen.

I slutningen af 1947 oprettede Carl et 30-manus orkester, som han kaldte Courteney Concert Orchestra. Han ledede det i adskillige år og turnerede med hovedsagelig klassiske og halvklassiske koncerter. I juli 1973 solgte Carl og Marie deres ejendom i Comox og flyttede på plejehjem i Vancouver, hvor de boede til deres død i 1975.

Efterkommere: (5. slægtled)

			fortsættes
a	<u>Hans Esbern Hansen Dresen</u>	* 25. 6.1920	side 206
b	<u>Niels Ernst Hansen Dresen</u>	* 22. 7.1922	- 206
c	<u>Kirsten Eleonora Hansen Dresen</u>	* 25. 4.1925	- 207
d	<u>Ellen Elizabeth Hansen Dresen</u>	* 27. 2.1933	- 208

2 Paula Jensine Dresen

* 22. 6.1895 i Bregninge
+ 18. 4.1985 i Jyderup - 89 år
Lærerinde. Gift med

Hans Bjørn Holten Hansen

* 22. 7.1902

+ 7. 6.1972 Bjergsted - 69 år

Begge tog lærereksamen fra Vordingborg Seminarium 1924.

Hans Holten Hansen var derefter en tid lærer ved Brande Realskole, og Ullerup Realskole. Senere enelærer på Omø, hvorfra han kom til Vigerslev skole på Fyn som førstelærer. Ved embedsbytning kom han i 1946 til Bjergsted skole. Efter centraliseringen i 1955 blev han skoleinspektør ved den nyoprettede Bregninge-Bjergsted Centralskole og var dens leder, indtil han i 1969 tog sin afsked.

Ind imellem fik han tid til at skrive nogle bøger bl.a. FILOSOFFENS BREVE. Han var en habil maler og tegner, og hans store fritidsinteresse var sejlsport.

Efterkommere: (5. slægtled)

			fortsættes
a	<u>Finn Holten Hansen</u>	* 14.12.1928	side 209
b	<u>Tyge Holten Hansen</u>	* 14. 6.1930	- 209
c	<u>Else Holten Hansen</u>	* 12. 6.1934	- 209



Jensine og Hans Holten Hansen

Efterkommere af

Kristian Karl Kristensen og Emilie Marie Jensen - side 197

IV D 2

5. slægtled:

- a) Ingeborg Jørgine Kristensen * 24.11.1913 i Nr. Frejlev
 Gift med Kaj Pedersen, kloakmester + 26. 6.1984 i Tokkerup
 Bosiddende i Nysted.
 Efterkommere: (6. slægtled)
- 1) Henning Therbo-Pedersen * 6. 6.1937 i Musse
 Lærer i Tappernøje.
 Gift med Egi Pedersen * 18.11. ?
 Efterkommere: (7. slægtled)
- a) Helle Therbo-Pedersen * 7. 9.1964 i Tingsted
 b) Morten Therbo-Pedersen * 1. 9.1970 i Tingsted
- 2) Henny Bodil Pedersen * 17.10.1940 i V. Ulslev
 Gift med Sven Knudsen * 9.10.1934
 Efterkommere: (7. slægtled)
- a) Claus Pedersen * 18. 5.1960 i København
 Lever i parforhold med Hanne.
 Efterkommere: (8. slægtled)
- aa Henriette Pedersen * 23.10.1983 i Esbjerg
 ab Renè Pedersen * 18. 8.1988 i Esbjerg
- b) Lena Pedersen * 19. 4.1963 i Skibby
 c) Irene Pedersen * 24. 9.1970 i Studsgaard
- 3) Erik Ellemann Pedersen * 20.10.1942 i V. Ulslev
 Gift med Inga Nielsen * 20. 5.1943
 Efterkommere: (7. slægtled)
- a) Susanne Pedersen * 18.10.1970 i Hammerum
 b) Henrik Pedersen * 9. 5.1973 i Hammerum
- 4) Kirsten Pedersen * 8. 1.1944 i V. Ulslev
 Gift 1. gang med Egon Pedersen. Ægteskabet opløst.
 Gift 2. gang med Bent Simonsen * 23. 4.1944
 Efterkommere: (7. slægtled)
- a) Nina Hansen * 24. 8.1960 i Sakskøbing
 Gift med Søren Hansen. Ægteskabet opløst.
 Efterkommere: (8. slægtled)
- aa Henrik Hansen * 1. 8.1981 i Rødby Havn
 ab Louise Hansen * 17. 5.1984 i Majbølle
- b) Dorthe Simonsen * 12. 5.1963 i Sakskøbing
 Efterkommere: (8. slægtled)
- aa Lone * 7. 7.1984 i Vildbjerg
 ab Gitte * 18. 8.1986 i Vildbjerg

- b **Poul Holger Kristensen** * 8. 8.1915 Nr. Frejlev
+ 19. 3.1968 i Brønshøj
- Politibetjent.
Gift med Johanne Ingeborg Jakobsen * 9.12.1913
Fra 19. september 1944 til 4. maj 1945 i tysk koncentrationslejr bl.a.
'Buchenwalde'. Næede at fejre 25-års-jubilæum i Politiet inden han i
1967 på grund af sygdom måtte søge sin afsked.
Johanne er nu bosiddende i Brønshøj.
Efterkommere: (6. slægtled)
- 1) **Jørgen Vind Kristensen** * 24. 2.1944 Frederiksberg
Gift med Anne Marie Jørgensen
Efterkommere: (7. slægtled)
- a) **Nikolaj Vind Kristensen** * 10. 9.1973 i Fløng
- 2) **Ole Vind Kristensen** * 14. 6.1950 i Rødovre.
- c **Karl Jørgen Kristensen** * 10.10.1917 i Nr. Frejlev
+ 20. 9.1989 i Killerup
- Statshusmand.
Gift med Dagny Johanne Pedersen * 1923 i Hoby
Overtog i 1945 statshusmandsstedet - Eremitagevej 5 i Killerup - matr. nr.
1 au efter sin far.
I en periode formand for Tårs-Vignæs Husmandsforening, i bestyrelsen for
De samv. loll.-falst.Husmandsforeninger, formand for Sakskøbing-kredsens
radikale Venstre. Amsrådsmedlem, valgt af Radikal Venstre 1966-1988.
- Dagny Kristensen er formand for Danske Husmandsforeningers husholdningsud-
valg og det lokale husholdningsudvalg for Lolland-Falster. R. af Dbr.
Efterkommere: (6. slægtled)
- 1) **Jens Ole Kristensen** * 28.10.1945 i Killerup
Gift med Birgitte Rasmussen * 3. 5.1950 i Bandholm
Efterkommere: (7. slægtled)
- a) **Britt Kristensen** * 22.12.1971 i Østofte
b) **Bo Kristensen** * 5.11.1975 i Østofte
- 2) **Per Tage Kristensen** * 27. 7.1949 i Killerup
Gift med Lesley King
Efterkommere: (7. slægtled)
- a) **Simon King Kristensen** * 6. 7.1984 i Hvidovre
b) **Kristine King Kristensen** * 15. 1.1988 i Hvidovre
- 3) **Lone Birthe Kristensen** * 25.10.1951 i Killerup
Gift 1. gang med Jørgen Holtze * 9. 3.1951
Gift 2. gang med Ole Jensen * 27. 6.1945
Efterkommere: (7. slægtled)
- a) **Maria Holtze** * 15. 8.1975 i Grænge
b) **Rasmus Jensen** * 23. 4.1983 i Silkeborg

- d **Hans Frederik Kristensen** * 18. 9.1920 i Killerup
Smed. Gift med Edel Ingrid Pedersen. Bosiddende i Maribo.
I smedelære i Kalø. Derefter svend på Højbygård, i Sakskøbing og
V. Kippinge, hvorefter han forpagtede en smedie i Landet og var selv-
stændig i 10 år. Solgte i en kort periode symaskiner for et firma i
Nykøbing F, hvorefter han arbejdede fem år på 'Vulcan' i Maribo, før
han fik ansættelse ved Maribo Kommune. Efterlønsmodtager fra 1980.
Fra 1967 formand for de lokale smede. 1974 medlem af byrådet, valgt af
de radikale Venstre.
Efterkommere: (7. slægtled)
- 1) **Sonja Alice Kristensen** * 26.10.1945 i Vejleby
Gift med Ole Christensen
Efterkommere: (8. slægtled)
- a) **Betina Christensen** * 15. 6.1966 i Nakskov
b) **Charlotte Christensen** * 31. 8.1967 i Nakskov
- 2) **Benny Christian Kristensen** * 5. 5.1948 i Landet-Ryde
Gift med Lene Ølgaard Nielsen
Efterkommere: (8. slægtled)
- a) **Anita Kristensen** * 27. 2.1972 i Maribo
b) **Linda Kristensen** * 24. 5.1974 i Hunseby

Efterkommere af

Maren Johanne Kristensen og Laurids Olsen - side 197

IV D 3

5. slægtled:

- a **Karen Ester Olsen** * 2. 7.1916 i Gedser
Gift med Regnar Sørensen * 7. 4.1910 i København
Bosiddende i Gedser.
Efterkommere: (6. slægtled)
- 1) **Erik Sørensen** * 20.12.1940 i Gedser
Efterkommer: (7. slægtled)
- a) **Kim Sørensen** * 28. 3.1970 i Lyngby

Efterkommere af

Anna Elisabeth Kristensen og Karl Viktor Frederiksen - side 197

IV D 4

5. slægtled:

- a **Ejner Thorkild Frederiksen** * 2. 1.1922 i Gedser
Togfører bosiddende i Næstved
Gift med Inger Sørensen * 1. 9.1927
Efterkommer: (6. slægtled)
- 1) **Mogens Frederiksen** * 4. 4.1961 i Næstved

5. slægtled:

- a **Hans Esbern Hansen Dresen** * 25. 6.1920 i Wayne, Alberta
 Tandlæge + 1. 1.1987 i Edmonton, Alb.
 1940-45: soldat i den canadiske hær
 1946-50: studerende ved University of Alberta, Edmonton
 1951-77: Doctor of Dentistry i Edmonton, Alberta
 Gift 15.12.1955 i Edmonton med
 Borghild Irene Hystad * 19. 9.1923 i Gull Lake, Sask.
 Efterkommere: (6. slægtled)
- 1) **Drake Warren Hansen Dresen** * 31.10.1957 i Edmonton, Alb.
 Advokat
 Gift 15.6.1991 i Jasper, Alberta med
 Kathleen Ella Walker * 10. 8.1959 i Edmonton, Alb.
 Efterkommer: (7. slægtled)
- a) ventes * oktober 1992
- 2) **Esbern Blake Hansen Dresen** * 10. 7.1959 i Edmonton, Alb.
 Musiker, forfatter og arrangør
- b **Niels Ernst Hansen Dresen** * 22. 7.1922 i Wayne, Alberta
 Bygningsinspektør
 1941-45: matros, torpedomand i den canadiske flåde
 1946-56: bygningsinspektør ved Canadian National Railways
 1957-74: bygningsinspektør i forskellige byer
 1974-87: salgsrepræsentant
 Gift 1.gang 1.5.1948 i Duncan, B.C. med
 May McKay * 24. 7.1926 i Victoria, B.C.
 Ægteskabet opløst.
 Gift 2.gang 18.4.1955 in Fort William, Ontario med
 Margaret Jane Went * 30. 8.1926 i Fort William
 Bosiddende i Kamloops, B.C. Canada.
 Efterkommere: (6. slægtled)
1. ægteskab:
- 1) **Angela Marie Hansen Dresen** * 1. 2.1949 i Victoria, B.C.
 Gift 12.2.1966 i Victoria, B.C. med
 Terrance Michael Gustafson, fisker * 8.11.1946 i Powell River, B.C.
 Efterkommere: (7. slægtled)
- a) **Jeremy Thomas Gustafson** * 11. 8.1966 i Victoria, B.C.
 skuespiller
- b) **Katrina Marie Gustafson** * 23. 7.1972 i Campbell River
 studerende

2. ægteskab:

- 2) Joel Christian Hansen Dresen * 20. 9.1955 i The Pas, Manitoba
 El-entreprenør
 Gift 24.5.1981 i Vanderhoof, B.C. med
 Kimberly Dye * 10. 4.1962 i Pr.George, B.C.
 Efterkommere: (7. slægtled)
- a) Harlen Karl Hansen Dresen * 28. 5.1983 i Vanderhoof, B.C.
 b) Erik Sean Hansen Dresen * 20. 5.1986 i Inuvik, N.W.T.
- 3) Kenneth Niels Hansen Dresen * 5. 7.1957 i Comox, B.C.
 Skuespiller
- 4) Ross Karl Hansen Dresen * 10. 7.1962 i Comox, B.C.
 Musiker
- Kirsten Eleonora Hansen Dresen * 25. 4.1925 i Wayne, Alberta
 Tandlægeassistent
 Gift 2.4.1955 i Comox, B.C. med
 Erik Børge Krogh, bygningskonstruktør * 31. 3.1926 i Århus
 Efterkommere: (6. slægtled)
- 1) Gary Karl Hansen Dresen * 22. 9.1945 i Comox, B.C.
 Salgschef
 Gift 25.9.1965 i Courtenay, B.C. med
 Gail Victoria Minary * 21. 1.1947 i Minidosa, Manitoba
 Efterkommere: (7. generation)
- a) Karl Andrew Hansen Dresen * 19.12.1965 i Cumberland, B.C.
 Speaker
- b) Dean Gary Hansen Dresen * 24. 6.1969 i Cumberland, B.C.
- 2) Dan Erik Krogh * 9. 8.1956 i N.Vancouver, B.C.
 Indehaver af automobilreparationsforretning
 Gift 24.8.1980 i North Vancouver, B.C. med
 Karyn Louise Pare * 24. 5.1958 i N.Vancouver, B.C.
 Efterkommere: (7. slægtled)
- a) Michael Allen Krogh * 30. 9.1983 i N.Vancouver, B.C.
 b) Jennifer Lynn Krogh * 26. 5.1986 i N.Vancouver, B.C.
 c) Amanda Ann Krogh * 13. 8.1987 i N.Vancouver, B.C.
- 3) Tim Bent Krogh * 27. 7.1959 i N.Vancouver, B.C.
 Bygningsentreprenør
 Gift 14.11.1980 i North Vancouver, B.C. med
 Marvie Joanne Olson * 9. 3.1957 i Weyburn, Sask.
 Efterkommere: (7. slægtled)
- a) Joshua Timothy Krogh * 29. 6.1984 i N.Vancouver, B.C.
 b) Jamie Lee Krogh * 19.12.1985 i N.Vancouver, B.C.
 c) Kodie Erik Krogh * 30.11.1988 i N.Vancouver, B.C.
- 4) Lisa Ellen Krogh * 31. 7.1960 i N.Vancouver, B.C.
 Recreational director

- d **Ellen Elizabeth Hansen Dresen**
Bankkasserer
Gift 8.12.1956 i Courtenay, B.C. med
Donald McNaughton McDougall, revisor
Bosiddende i N.W.Calgary, Alberta, Canada.
Efterkommere: (6. slægtled)
- 1) **David Colin McDougall**
Kiropraktor
Gift 6.10.1979 i Calgary, Alberta med
Joan Frances Rudolph
Efterkommere: (7. slægtled)
- a) **Stephanie Lynn McDougall**
b) **Laura Catherine McDougall**
- 2) **Karen Marie McDougall**
Advokat
Gift 17.3.1979 i Calgary, Alberta med
Derek Scott Steedman, politibetjent
Efterkommer: (7. slægtled)
- a) **Ryan Christopher Steedman**
- 3) **Gary Donald McDougall**
Politibetjent
- 4) **Dana Louise McDougall**
Psykolog
- * 27. 2.1933 i Wayne, Alberta
- * 28. 5.1934 i Greenock, Scotland
- * 10. 2.1958 i Comox, B.C.
- * 23. 5.1960 i Montreal, Quebec
- * 24. 4.1980 i Edmonton, Alb.
* 5. 9.1985 i Montreal, Quebec
- * 27. 3.1959 i Comox, B.C.
- * 17. 2.1959 i Calgary, Alb.
- * 15. 1.1985 i Calgary, Alb.
- * 24. 7.1961 i Edmonton, Alb.
- * 9. 2.1969 i Calgary, Alb.



Tyge Holten Hansen

Finn Holten Hansen
Else Holten Hansen

Efterkommere af

Paula Jensine Dresen og Hans Bjørn Holten Hansen - side 202

IV F 2

5. slægtled:

- a **Finn Holten Hansen** * 14.12.1928 i Nykøbing F
 Producer, filmkonsulent
 Nyspr. student fra Rungsted Gymnasium 1947. Cand.mag. 1954 (eng.ty.)
 Free lance producer DR 1959. Filmkonsulent fra 1960. Programmedarbejder fra 1970.
 Gift 27.5.1961 i Frederiksberg
 med Elsa Bætz Rømer * 20. 3.1940 i Ålborg
 Efterkommere: (6 slægtled)
- 1) **Thomas Holten Hansen** * 22.12.1961
 2) **Nina Holten Hansen** * 4. 7.1963
 3) **Hans Holten Hansen** * 23.11.1966
- b **Tyge Holten Hansen** * 14. 6.1930 i Nykøbing F
 + 8. 5.1953 ved flystyrt
 Kom ind ved Flyveskolen 25.6.1951 og var sammen med et dansk uddannelseshold på et års kursus i Brainbridge i Texas. Derefter tjenestegørende på Flyvestation Karup. På ulykkesdagen deltog han i en rutinemæssig øvelsesflyvning, da maskinen - en Thunderjet af typen F.84 - pludselig styrtede i Storebælt ved Sprogø. Ulykken skete ca. 14.40 den 8.maj 1953. Tyge Holten Hansen blev 22 år.
- c **Else Holten Hansen** * 12. 6.1934 i Vigerslev F
 Børnehavepædagog
 Gift 11.2.1955 på Københavns Rådhus med
 Palle Frøsig Schmidt
 Efterkommere: (6. slægtled)
- 1) **Dorte Schmidt** * 28. 4.1956 i København
 Journalist
- 2) **Søren Schmidt** * 18.12.1957 i Århus
 Maskinmester
 Gift 20.10.1990 i Århus med Susanne Vissing Laursen
 Efterkommer: (7. slægtled)
- a) **Axel Valdemar Vissing Schmidt** * 15.10.1990 i Århus
- 3) **Malene Schmidt** * 13.11.1961 i Århus
 Sygeplejerske
 Lever i parforhold med Ole Kjærsgaard Mortensen
 Efterkommer: (7. slægtled)
- a) **Sofie Kjærsgaard Mortensen** * 3. 4.1992

T Ø N N E S M I N D E gennem 200 år

- Før 1787: Peder Ringsing (* 1744) var fæstebonde på gården.
Formentlig var hans far Rasmus Ringsing (1699-1777) fæstebonde for ham.
- 1787: 1.7. Ved FT er beboerne: Peder Ringsing (43), hans kone Margrethe Andersdatter (34) og deres børn Anders (14), Rasmus (13), Jørgen (11), Maren (5) og Peder (4).
- 1793: 28.3. Peder Ringsing afgår ved døden.
15.4. hans enke Margrethe Andersdatter bliver trolovet med tjenestekarlen på gården Tønnes Jørgensen.
16.7. Margrethe Andersdatter nedkommer med sin og Peder Ringsings søn Hans.
- 1801: 1.2. Ved FT er beboerne: Tønnes Jørgensen (30) og hans kone Margrethe Andersdatter (50) og hendes børn Peder (16), Christen (14), Maren (19) og Hans (8).
Gården flyttes fra Bregninge by til den nuværende beliggenhed på Granhækken. Tønnes Jørgensen overtager fæstemålet.
- 1803: 21.1. Margrethe Andersdatter afgår ved døden.
5.6. Tønnes Jørgensen gifter sig med den 17-årige Karen Rasmusdatter fra Herritslev.
- 1834: 18.2. Ved FT er beboerne: Tønnes Jørgensen (65) og hans kone Karen Rasmusdatter (49) og børnene Johanne (16), Jens (15), Peder (12), Maren (9) samt datteren Else (21) med svigersønnen Jørgen Arildsen (26) og børnebørnene Hans (11) og Karen (8).
- 1840: 1.2. Ved FT er beboerne: Tønnes Jørgensen (70) og Karen Rasmusdatter (54) og deres børn Johanne (24), Jens (21), Peder (18) og Maren (15) samt barnebarnet Jørgen (6) s.a. deres afdøde datter Else.
- 1844: Iflg. nymatrikuleringen er gårdens areal opgjort til 5 Tdr. 3 Sk. 3 Fk. 3/4 Alb. - svarende til 25,3435 ha.
- 1845: 1.2. Ved FT er beboerne: Tønnes Jørgensen (75) og Karen Rasmusdatter (59) samt børnene Johanne (29), Peder (23) og Maren (20).
- 1848: 30.4. Karen Rasmusdatter afgår ved døden.
Sønnen Peder overtager fæstemålet på gården.
- 1849: 28.11. Tønnes Jørgensen afgår ved døden.
- 1850: 1.2. Ved FT er beboerne: Peder Tønnesen (28) samt søstre Johanne (34) og Maren (25).
19.4. Peder Tønnesen bliver gift med Karen Rasmusdatter.

- 1851: 28.2. Karen Rasmusdatter dør i barselsseng.
23.9. Peder Tønnesen bliver gift med Gertrud Nielsdatter fra Rørbæk.
- 1855: 1.2. Ved FT er beboerne: Peder Tønnesen (33) og Gertrud Nielsdatter (25) samt børnene Niels Tønnes (2) og Karen (1).
- 1860: 1.2. Ved FT er beboerne: Peder Tønnesen (38) og Gertrud Nielsdatter samt børnene Karen (6), Hanne (3) og Ane (1).
- 1870: 1.2. Ved FT er beboerne: Peder Tønnesen (47) og Gertrud Nielsdatter (39) samt børnene Niels (17), Karen (15), Hanne (12), Ane (10), Margrethe (7), Jørgen (5), Dorthea (4) og Jensine (1).
- 1874: 1.1. Peder Tønnesen får arvefæstekontrakt på gården.
- 1880: 1.2. Ved FT er beboerne: Peder Tønnesen (57), Gertrud Nielsdatter (49) og børnene Karen (25), Margrethe (17), Jørgen (15), Dorthea (14), Jensine (11).
- 1881: Peder Tønnesen frikøber gården for kr. 11.200.
16.7. Gertrud Nielsdatter afgår ved døden.
- 1889: Peder Tønnesen udnævnes til Dannebrogsmænd.
- 1890: 1.2. Ved FT er beboerne: Peder Tønnesen (67) og døtrene Dorthea (24) og Jensine (21).
- 1898: Gården overdrages til datteren Jensine og svigersønnen Jens Pedersen. Peder Tønnesen bor som aftægtsmand på gården.
- 1901: 1.2. Ved FT er beboerne: Jens Pedersen og Jensine og sønnen Hans Jørgen samt Peder Tønnesen som aftægtsmand.
- 1905: 19.1. Peder Tønnesen afgår ved døden.
- 1911: 1.2. Ved FT er beboerne: Jens Pedersen og Jensine samt børnene Hans Jørgen og Gertrud.
- 1928: Jensine afgår ved døden. Datteren Gertrud og svigersønnen Martin Henrik Jørgensen overtager gården. Skøde 27.6.
- 1960: 4.3. Gården overtages af datteren Else og svigersønnen Mogens Jørgensen.
- 1976: 23.11. Et jordtilliggende på 7,6565 ha erhverves (matr. 19 n af Kettinge) således at det samlede areal er 33 ha.
- 1991: Else og Mogens' børn Anni og Anders overtager gården.
Else og Mogens bliver boende på gården.

REGISTER:

A.					
Abildskov, Finn	58				
Ahlstrøm, Elsebeth	59				
Ahrendt, Anne	182				
- Benny	180				
- Bjarne	180				
- Camilla	180				
- Dorit	181				
- Esther Agnete	135-181				
- Hanne	180				
- Hans Ejner	135-179				
- Heidi Susan	180				
- Inger Marie	135-178				
- Ivan	178				
- Jeanette	180				
- Jette	182				
- Johnny	182				
- Jonna	178				
- Karina	180				
- Karl Johan	135-181				
- Linda Lise	180				
- Margit	178				
- Michael	180				
- Mikkel Boisen	180				
- Mogens	179				
- Niels Anton Marius Nielsen	135				
- Palle	182				
- Renè	182				
- Rigmor Johanne	135-181				
- Steffen	180				
- Susan	179				
- Søren	182				
- Teddy	180				
- Tove	179				
- Vibeke Anja	182				
- Aase Mona	181				
Andersdatter, Margrethe	3				
Andersen, Allan	107				
- Amanda Juul Haugaard	97				
- Anja	107				
- Bente	63				
- Bo	54				
- Bodil	143				
- Borghild Margrethe	142				
- Britta	31				
- Conny	169				
- Dagny Dorthea Ebbe	17-60				
- Dorthea Christine Ebbe	17-62				
- Ebba Eleonora Ebbe	17-60				
- Ebba Mose	32				
- Elers Julius Ebbe	17-62				
- Ellen Ebbe	64				
- Else	168				
- Elva Ebbe	17-65				
- Erik	58				
- Erik Ebbe	65				
- Finn Ebbe	64				
- Hanne Suhr	179				
- Hans Peder	17				
- Hans-Kristian Ebbe	63				
- Helle	50				
- Henrik	58				
- Ivan Ebbe	17-60				
- Jens	148				
- Jens Ole	96				
- Joan Ebbe	60				
- Johnny Dan	96				
- Josephine Heier	29				
- Karen Kirstine Ebbe	63				
- Karla Ebbe	17-62				
- Kirsten Charlotte	49				
- Laila	53				
- Laila Eske	33				
- Lars	33				
- Leif Bjørn	107				
- Linda	31				
- Lisa Ebbe	65				
- Maren Johanne Julie	115				
- Martin Bo	155				
- Mette Klarskov	91				
- Michael Haugaard	97				
Andersen, Mikkel Jon	155				
- Niels-Henrik Ebbe	63				
- Nina Ebbe	17-63				
- Olga Karoline	141				
- Palle Ebbe	63				
- Pia Ebbe	65				
- Poul-Erik Ebbe	63				
- Preben	14				
- Rasmus Ebbe	17-64				
- Rie Ebbe	148				
- Rudolf Ebbe	17-60				
- Sabine Dorthea	96				
- Sara Ebbe	148				
- Svend Aage Ebbe	63				
- Søren	155				
- Thomas Bent Lippert	95				
- Ulla Gram	168				
- Villy Ebbe	17-63				
- Viola Kathrine Ingeborg	35				
- Winnie	29				
Arildsen, Hans Alfred Christoffer	177				
- Ingrid	177				
- Jens Buch	177				
- Jens Jørgen	177				
- Jørgen	4				
- Kamilla Buch	177				
- Karen Margrethe	177				
- Kristina Buch	177				
B.					
Bager, Nicklas	104				
Bech, Grete Ella Eggertsen	151				
Beck, Gitte	154				
Belling, Gerda	33				
Bentzen, Anne Birgitte	63				
Bergquist, Anne Marie	151				
Bergstrand, Laila	154				
Bidstrup, Hanne	63				
Bille, Ingelise	167				
Birksteen, Anders	43				
Blixt, Benny	26				
- Renè	26				
- Søren	26				
Bodholdt, Martin	100				
- Morten	100				
- Søren	100				
- Thomas	100				
Boisen, Lene	180				
Bonde, Margrethe	125-194				
Brade, Amalie Pommer	38				
- Erik	38				
Brandt, Karla	167				
Brandtberg, Ole	173				
- Sune	173				
Brasso, Ida Marie	156				
- Klaus	156				
Bredahl, Elof	159				
- Jørn Erik	159				
Brejnebel, Bente	149				
- Berit	150				
- Birgit	150				
- Bodil	150				
- Mathias Willadsen	150				
- Aage	149				
Brendstrup, Einer Hessel	172				
- Maria Hessel	172				
- Morten Hessel	172				
Braase, Tove	153				
Bækkel, Marie Bolette Hansen	19				
Børresen, Peder	163				
Bötzel, Hans	156				
Baagøe, Bjørn	49				
- Claus	49				
- Hans Ludvig Lindekilde	49				
- Ib Anders Seidenfaden	49				
- Kim	49				
- Liselotte	49				
- Vagn Seidenfaden	49				
C.					
Carlsen, Edith Juul	97				

Carlsen, Ellen Juul	97	Christensen, Tina Borregaard	35
- Finn Sejr	35	- Vibeke	88
- Mikkel Edske	35	- Aage Langkjær	185
- Mynne Gro	35	Christiansen, Aksel	173
- Peder Juul	97	- Anette	146
Carlsson, Dan Ebbe	63	- Annette	42
- Jørgen	63	- Bente	173
- Per Ebbe	63	- Carl	92
Christensdatter, Karen	10-11	- Christina	149
- Maren Kirstine	11	- Claus Møller	70
Christensen, Anja Ahrendt	178	- Dorthe	152
- Anna Marie	139	- Ejner	152
- Anna Sophie	13-40	- Elisabeth	146
- Arthur Johannes	13-43	- Else Ragna	92
- Bent	91	- Erik	149
- Bent Ahrendt	178	- Inga	88
- Betina	205	- Ingrid Schier	68
- Betty Magda Anny	171	- Jørgen	146
- Billy	91	- Karl	152
- Birgit	31	- Kirsten	152
- Birthe Ahrendt	178	- Lars	173
- Bjarne Edske	35	- Lis Merete	177
- Bo Ahrendt	178	- Marianne	102
- Brian Flemming	105	- Marlene	42
- Britta	142	- Martin	102
- Børge	91	- Mary Rasmine Sophie	83
- Cecilie	91	- Mette	152
- Charlotte	205	- Mette Møller	70
- Christen	13	- Mogens	102
- Clara Laurine	13-43	- Mona	180
- Claus Carl	13-42	- Ole	173
- Denis Arvid	105	- Otto	42
- Dorthe Edske	35	- Otto Møller	70
- Else Agnete	133-177	- Sabine	149
- Emil	91	- Thomas	152
- Ernst	91	- Tommy	102
- Esther	32	- Vibeke	146
- Finn Langkjær	185	Christoffersen, Christel Ebbe	148
- Gert Ahrendt	178	- Grethe Rosa	169
- Grethe	91	- Henrik Ebbe	148
- Hanne Christine	13-42	- Kim Ebbe	148
- Hanne Kirstine	13-40	- Knud	148
- Hanne Salling	184	- Laila Ebbe	148
- Hans	177	Clausdatter, Else	4
- Hans Kristian	13-40	Clausen, Gudrun	100
- Hansine	13-40	- Hans	13
- Harald	178	Colberg, Allan	88
- Helle	91-149	- Benjamin	88
- Holger	34	- Johny Egede	88
- Ingeborg Johanne	40	- Poul Egede	88
- Inger Margrethe	133-177	- Susan Linda	88
- Jane Karin	104	Coucke, Monic	64
- Jeanette	197		
- Jesper Ahrendt	178		
- John Drevs	103		
- Jytte	149	D.	
- Jørgen Frederik	194	Daniel, Jane	175
- Jørgen Henry	133-177	- Trine	175
- Karen Kirstine	133-176	- Willy	175
- Maren Margrethe	13-40	Danielsen, Ellen Margrethe	43
- Kasper Drevs	103	Davidson, Jannie	94
- Lars Ahrendt	178	- Karsten Brandt	94
- Lars Edske	35	- Robert Ove Orino	40
- Lennert	105	- Stine Brandt	94
- Lone Ahrendt	178	- Valdemar Niels Julius	40
- Marianne Langkjær	185	- Villy	94
- Marie Rasmine	13-42	De Friis, Christina	99
- Martin Ahrendt	178	- Simon	99
- Mette Ahrendt	178	- Torben	99
- Mette Maria	105	Delano, Tommy Brian	87
- Mona Paabel	51	Dideriksen, Birthe	179
- Nana	153	- Ghita	101
- Niels Jørgen Jørgensen	133	Dresen, Angela Marie Hansen	206
- Ole	205	- Carl Christian Hansen	199
- Olga Elinor	133-176	- Dean Gary Hansen	207
- Oskar Erhard	149	- Drake Warren Hansen	206
- Rasmus	194	- Ellen Elizabeth Hansen	202-208
- Renè	58	- Erik Sean Hansen	207
- Rie	91	- Esbern Blake Hansen	206
- Sanne Langkjær	185	- Gary Karl Hansen	207
- Simon	91	- Hans Esbern Hansen	202-206
- Theodor Vilhelm Raahauge	25	- Harlen Karl Hansen	207
- Thomas Drevs	103	- Joel Christian Hansen	207
		- Karl Andrew Hansen	207

Dresen,	Kenneth Niels Hansen	207	Ebbe,	Kristian	59
-	Kirsten Eleonora Hansen	202-207	-	Kristina	59
-	Niels Ernst Hansen	202-206	-	Kurt	152
-	Paula Jensine	202	-	Lars Jørgen Pedersen	17
-	Rasmus Hansen	199	-	Laurits Pedersen	15-51
-	Ross Karl Hansen	207	-	Leif	59
Dunk,	Benny	177	-	Leo Jens	51
-	Marina	177	-	Lilli	59
-	Rikke	177	-	Lis	154
Dye,	Kimberly	207	-	Maren Holga Pedersen	15-54
Dyhm,	Jørgen Barfoed	158	-	Margrethe Pedersen	121-155
-	Kirsten Barfoed	158	-	Martin	53
-	Mette Barfoed	158	-	Merete	156
			-	Michael	147
			-	Mogens Villy	53
E.			-	Mona	59
Ebbe,	Alfred Pedersen	15-51	-	Naja	152
-	Anne Lise Pedersen	121-156	-	Niels	66
-	Anny	55	-	Niels Holger Pedersen	121-152
-	Anton	152	-	Niels Peder Andreas Pedersen	17
-	Arne Leif	53	-	Ole Lars	53
-	Asta Cecilie Pedersen	121-151	-	Oluf Pedersen	15-54
-	Benjamin	55	-	Peder Hansen	9
-	Benjamin Bergquist	151	-	Peter Bergquist	151
-	Bent Birger	55	-	Pia Christine	151
-	Bente	123	-	Poul Valdemar Pedersen	121-153
-	Bente Reinholt	53	-	Rasmus Georg Pedersen	15
-	Birgit	55	-	Rasmus Ronny	54
-	Birthe Pedersen	121-156	-	Renè	54
-	Bodil	55	-	Rikke Reinholt	53
-	Britt	153	-	Ruth	59
-	Carl Pedersen	17	-	Simon	54
-	Carlo Christen Pedersen	58	-	Stina	53
-	Carlo Per	53	-	Susanne	155
-	Christen Pedersen	10-15	-	Suzan	54
-	Chr. Johannes Pedersen	121-151	-	Svend Aage	58-123
-	Christian Bergquist	151	-	Svend Aage Pedersen	147
-	Christian Lang	51	-	Thomas	53
-	Christina Elsa Agnete	55	-	Thomas Reinholt	53
-	Dagny Mathilde	58	-	Torben Johannes	151
-	Dorte Reinholt	53	-	Valborg Thyra	58
-	Ebba Pedersen	121-154	-	Aage Christian Pedersen	19-66
-	Egon Pedersen	121-155	-	Aage Pedersen	15-55
-	Eleonora Pedersen	121-152		(se endvidere Pedersen-Ebbe)	
-	Elsie Lilly	53	Ebbsen,	Allan	51
-	Erik	59-147	-	Erik Henry	156
-	Freddy Aage	55	-	Klaus	156
-	Gerda Pedersen	121-154	-	Marianne	156
-	Hanne	147	-	Martin	156
-	Harry Nymand Christen	55	-	Niels Ole	156
-	Helge Ejby Pedersen	15-59	Edske,	Allan Lyngby Høier	31
-	Helle	59	-	Anders Bjarne Larsen	32
-	Henning Reinholt	53	-	Anita Lyngby Høier	31
-	Henriette	147	-	Anne Margrethe Amalie	32
-	Henry Leonhardt	55	-	Arne Knud Møller	31
-	Henry Vagn	53	-	Bjarne Høier	29
-	Holger Pedersen	15-54	-	Claus	35
-	Inge Lise Pedersen	152	-	Claus Høier	29
-	Ingeborg Pedersen	121-153	-	Cyril	35
-	Inger Pedersen	66	-	Finn Bech	32
-	Ingrid	58	-	Finn Gunnar Larsen	32
-	Ivar Harald Pedersen	19-66	-	Frede Laurits Høier	29
-	Jacob Bergquist	151	-	Gerd Kirsten Larsen	33
-	Jens	66	-	Grethe Rigmor Larsen	34
-	Jens Nymand Pedersen	15	-	Guðrun Johanne Larsen	31
-	Joaçim	55	-	Hans Sigurd Larsen	35
-	Jonas Christian	55	-	Jarl Alexander	32
-	Jonna Margrethe	151	-	Jess Asger Larsen	29
-	Josefine	55	-	Jonas Frejvald	29
-	Jytte	152	-	Jutta	32
-	Jørgen Pedersen	10-19	-	Karina	35
-	Jørn Aage Pedersen	66	-	Karina Høier	29
-	Kaj Børge	54	-	Lea Astrid	32
-	Kaj Villy	54	-	Lis Bente	35
-	Karen Kirstine Pedersen	15-17-49	-	Mona	35
-	Karl	152	-	Niels Laurits Larsen	29
-	Karla Guðrun	53	-	Niels Wilhelm Green	35
-	Karlo	59	-	Peder Frode Larsen	35
-	Karlo Kristen Pedersen	15-58	-	Preben Høier	29
-	Karoline	59	-	Tage Gunnar Larsen	32
-	Kirsten Conny	53	-	Tanja	32
-	Klaus	152	-	Tom Preben	35
-	Knud Pedersen	147	-	Vagn Ernst Rasmus Høier	29

Edske, Aase Birthe Høier	29	H.	
- Aase Karen Larsen	34	Hansdatter, Ane	10
Eriksen, Gurli Birgitte	164	Hansen, Agnete Johanne Ugleholt	148
- Helle Elisabeth	164	- Aksel	42
- Jørgen Christian Møller	164	- Allan Renè	97
- Michael Møller	164	- Alma Julie	139
- Morten Møller	164	- Ane	46
- Poul Christian	164	- Ane Margrethe	139
- Ruth	102	- Anette Ulla	148
Erlandsen, Gitte	70	- Ann-Grete Edelberg	165
Eske, Bodil Elisabeth Belling	33	- Anna Dorthea	125-192
- Gurli Birgitte Belling	33	- Anna Marie	133
- Jacob Belling	33	- Annelise Birch	174
- Jens Arne Larsen	33	- Annette Nanche	32
- Martin	33	- Annette Schwartz	87
- Niels Laurids Belling	33	- Anni Elisabeth	140-184
		- Arne	183
		- Benedikte	172
F.		- Benny Viggo	106
Fonnesborg, Chresten Pommer	38	- Bent	106
- Helge Pommer Pedersen	38	- Bent Bahne	168
- Morten Pommer	38	- Bent Erhardt	43
- Rasmus Pommer	38	- Bente Karen	43
Frandsen, Mathias	103	- Bente Kimmer	131-172
- Ole	103	- Benthe Kirsten	107
Frederiksdatter, Ane Marie	15	- Birgit	26
Frederiksen, Anna	51	- Birgit Møller	184
- Ejner Thorkild	197-205	- Birgitte	187
- Emma	51	- Bjarne Bomann	157
- Erik Schiermer Rostock	51	- Bjarne Erik	43
- Gunnar	85	- Britt Salling	184
- Karen	65	- Britt Seemann	105
- Karen Marianne	51	- Børge	139-183
- Karl Viktor	197	- Carl Julius	135
- Mogens	205	- Carl Marius	139
- Per	51	- Carsten Eske	33
- Pia	85	- Charles William	127-131
Freksen, Anne Marie	101	- Charsten Westlund	47
- Frank	101	- Chris Kimer	163
- Kevin	101	- Christen	10
- Palle	101	- Christian Bruun	165
Friis, Cecilie	158	- Claus	11
- Emilie Heerup	95	- Dorthe Eske	33
- Jan Larsen	95	- Dorthe Lykke	47
- Jesper	158	- Ebbe	14-46
- Sofie Heerup	95	- Edel	68
- Søren	158	- Edith Inge	166
Frisenholt, Emil	43	- Ejner Henning Bull	97
From, Annette	107	- Elly Margrethe Bull	97
Furmann, Jenny	185	- Else Helga	161
Fynbo, Poula Bertha Hansen	60	- Else Holten	202-209
		- Else Margrethe	164
		- Ernst Møller	184
		- Eva Edelberg	165
G.		- Evald	14-47
Gadegaard, Anders	156	- Finn Holten	202-209
- Christian	156	- Frederik Koch	43
- Lasse	156	- Freja Mathilde Bruun	165
- Tine	156	- Friis Gudmand	165
Gedtek, Helge	107	- Gerda Juliane	47
- Jan	107	- Gert Kimmer Bahne	168
- Lisbeth	107	- Gertrud Hansine	133
- Mai	107	- Gitte Kamper	183
- Mathias	107	- Gitte Koch	43
- Pelle	107	- Grethe	145
Genova, Jenny	50	- Grethe Ingrid	87
Gier, Lilly	35	- Grethe Irene	43
Gleie, Jan	148	- Gunnar	137-183
- Kasper Ebbe	148	- Hanne	26
- Morten Ebbe	148	- Hanne Birgitte	47
Godtfredsen, Anita Liselotte	145	- Hans	10-13
Gram, Helge	101	- Hans Bjørn Holten	202
Grant, Gavin	43	- Hans Holten	209
Groth, Hanne	105	- Hans Jørgen	14-77-133-135-164
Grønberg, Birgit	45	- Hans Peder	133
- Leo Christian	45	- Hans Thorvald	139
Gustafson, Jeremy Thomas	206	- Hardy	154
- Katrina Marie	206	- Henning Erhardt	43
- Terrance Michael	206	- Henrik	203
Gaarde, Annika	87	- Henrik Edelberg	165
- Linda	87	- Ingelise Borregaard	35
		- Inger	42
		- Inger Augusta	127-163

Hansen, Inger Elisabeth	164	Hansen, Søren Elton	46
- Isa Else	107	- Tano	47
- Jan Seemann	104	- Thomas Holten	209
- Jenny Salling	184	- Tina	47-107
- Jens	76	- Torben	106
- Jens Christian	137-184	- Trine Koch	43
- Jens Henrik Bruun	165	- Tyge Holten	202-209
- Jens Hjalmar Petrinn	106	- Ulla Møller	184
- Jens Kielsgaard	184	Hartmann, Jonna	42
- Jens Peder	77-137	Hast, Holger	96
- Jensine Kristine	135	Hedensted, Nina Marie	151
- Johan Theodor	81	Heggelund, Laura Rogerskov	186
- Johanne Marie	77	- Martin Rogerskov	186
- John Kimer	163	- Mogens	186
- Jon	104	Hemmingsen, Erik Lars Peder	25
- Jørgen	11-107	- Finn	25
- Jørgen Tønnes	137-140-184	- Ilsa Götzsche	25
- Karen	14	- Ingeborg Johanne	25
- Karen Elisabeth	139-183	- Karl Johannes	25
- Karen Hansine	77	- Lars Peder	25
- Karl Johannes	133-176	- Steen	25
- Karl Max Oluf	127-163	Henriksen, Ann-Karina Eske	34
- Karl Valdemar	40	- Anna	129
- Karla Marie	140	- Anne Birgit Edske	34
- Kenneth	101	- Bettina	55
- Kirsten	54	- Ejler	55
- Knud Erik	140-184	- Folmer	34
- Knud Gunnar	165	- Hanne Oliver	157
- Knud Oluf Marius	133-176	- Henning Edske	34
- Kurt Kielsgaard	184	- Henrik Nordahl	172
- Lars Kielsgaard	184	- Inge Jytte Edske	34
- Laura Gertrud	137	- Jeanette	55
- Lavnits Kristian	77	- John Edske	34
- Leif	107	- Klaus Henrik Eske	34
- Lilli	165	- Lars Jørn Edske	34
- Lisbeth Hoffmann	147	- Marie-Louise Eske	34
- Lise Edelberg	165	- Martin	34
- Louise	14-46-203	- Michael Edske	34
- Lykke Lund	164	- Nathasha Helene Eske	34
- Mads	43	- Peder	4
- Maren Kristine	77	- Per Erling Eske	34
- Margrethe	101	- Rasmus Eske	34
- Margrethe Bolette	14	- Ester Dagny	25
- Maria Møller	184	Hermansen, Hans	95
- Marianne Bruun	165	Hindberg, Lars	154
- Marinus	14-46	- Leif	154
- Martin Møller	184	- Morten	154
- Merete Brogaard	183	Hindsberg, Laila	161
- Mette Marie	184	Hjerrild, Susanne	49
- Michael	43-46	Hoel, Birger	32
- Mie	170	- Louise	32
- Mine Kathrine	13	- Maria	32
- Mogens	139	Hoffmann, Henning	152
- Morten Kimer	163	- Lars Henrik	152
- Nan Agnete Kimer Bahne	168	- Niels Christian	152
- Niels Helge	46	Holm, Birgit Elly	66
- Niels Peder	184	- Peter Ebbe	66
- Nina	203	- Verner	66
- Nina Holten	209	Holtz, Kim	155
- Ole	33-133	- Rikke	155
- Ole Seemann	105	- Svend Aage	155
- Olga	14-46	- Troels	155
- Peder	40	Holtze, Jørgen	204
- Per	87	- Maria	204
- Per Møller	184	Horn, Nina	38
- Perry Alfred	107	Hovmand, Grete	66
- Peter Brogaard Kamper	183	Hviid, Hagen	149
- Pia	107	- Maria	149
- Poul Emil	139	- Martin	149
- Poul Lund	164	Hystad, Borghild Irene	206
- Preben	170	Høgh, Anders	159
- Rita	43	- Gitte	159
- Ruth Kimer	131-172	- Poul	159
- Sofus Christian	84	Høier, Aase Rigmor Erika	29
- Sonja	43	Høj, Mary	145
- Sonja Henny	139-184	Højgaard, Christian	99
- Sonja Ingrid	46	- Henrik	99
- Sten Bruno Højer	47	- Inge Marie	158
- Stig Kamper	183	- Kasper	99
- Stine Buch	105	Høy, Rasmus Pedersen	3
- Sune	170	Haahr, Helge	153
- Svend Helge	40	- Kenneth	153
- Søren	203	- Preben	153

Haahr, Thomas	153	Jensen, Kirsten Bjerklund	35
- Vibeke	153	- Kirsten Elise	184
I.		- Kirsten Solveig Eske	33
Ibsen, Ingelise	63	- Knud Ebbe Raahauge	26
- Jens Erland	64	- Kristian Palmelund	96
- Jonas	64	- Kurt	178
- Jørgen	63	- Kurt Jan Raahauge	26
- Karen Edel	64	- Leif Møller	53
Ingvardsen, Anni	173	- Lilli Johanne Marie	163
- Aage	173	- Lis	173
Iversen, Jette Høgh	169	- Lise Kildsgaard	35
J.		- Mads Palmelund	96
Jacobovic, Renè	54	- Maren	75-84
Jacobsen, Else Anni Ragna	86	- Marianne Rubæk	180
- Helle	180	- Martin Jungsgaard	46
- Inge Lise	168	- Merete	46
- Lili Naja	158	- Mogens Kildsgaard	35
- Nicki Løfquist	180	- Morten Raahauge	26
- Nina	178	- Nina Inge Raahauge	26
- Puju Skydsbjerg	158	- Ole	204
- Rita Elise	95	- Otto	184
- Søren	180	- Ove Alfred Richardt	81-99
- Thomas	180	- Per Georg	173
Jakobsen, Bo Ebbe	55	- Per Kurt	107
- Henning	55	- Poul	26-99
- Johanne Ingeborg	204	- Poula Edit	81-100
- Kim Ebbe	55	- Poula Marie Kirsten	21-67
- Valborg	147	- Preben	148-170
Jansen, Marianne	95	- Rasmus	77-204
Jennings, Diana Evelyn	35	- Robert Pihl	85
Jensdatter, Else	75-77	- Sanne	173
- Karen Kirstine	15	- Susan Møller	53
- Maren	3-75-76	- Søren Jacob Eske	33
Jensen, Allan Kimer	168	- Søren Palmelund	96
- Anders Holm	63	- Tanja	105
- Anna	171	- Thomas	105
- Anni Grethe	54	- Thorvald	33
- Asbjørn	171	- Tina Raahauge	26
- Bent Ebbe	148	- Ulla Stensig	146
- Berit	107	- Viola	176
- Berit Ahrendt	178	Jeppesen, Dagmar	139
- Birthe Margrethe	21	- Lone Nordam	147
- Brian Raahauge	26	- Susanne	146
- Carl Martin	81	Jerltorp, Wick	171
- Centa Solveig	104	- Nynne	171
- Claus	21	- Ralf	171
- Claus Raahauge	26	Jespersen, Karen	37
- Dorte Ebbe	148	Jess, Asta	167
- Ellen Dagmar	64	Johanis, Martin	179
- Emilie Andrea Marie	197	- Michella Ahrendt	179
- Ester	63	Johannsen, Kasper	97
- Georg	173	- Kristina	97
- Hanne Dorte Eske	33	- Niels	97
- Hanne Markman	161	Johansen, Brian Høj	145
- Hans Jørgen	23	- Carl Johannes	115-145
- Heidi	173	- Charlotte Lütken	145
- Helga	101	- Dorte	146
- Henning Kallesøe	176	- Ellen Minna	115-145
- Henrik Jungsgaard	46	- Eva	159
- Henrik Støhr	62	- Hardy Johannes Høj	145
- Hugo	99	- Heino Høj	145
- Jan	168	- Inger Kirstine Høj	145
- Jan Ebbe	148	- Jeannie	95
- Jane Grethe	38	- Jørgen Høj	145
- Jeanette Møller	53	- Klaus Frederik	115
- Jens Holger	62	- Lena	166
- Jens Kildsgaard	35	- Michael Lütken	145
- Jens Palmelund	96	Johanson, Svend	105
- Jens Peder	21	Johannson, Emma Charlotte	127
- Jens Støhr	62	Johnsen, Jeanette	38
- Jens Tønnes	75-84	Joyce, Ermin	60
- Jesper Raahauge	26	Justesen, Lise	181
- Johanne Marie	23	Juul, Christen Hansen	9
- John	107	- Hans Christensen	10
- Jytte	42	- Jens Pedersen	191
- Karen	75-84	- Karen Pedersen	191-199
- Karoline Margrethe	15	Jæger, Maria Lindegaard	92
- Kate	160	Jønsen, Jacob	175
- Kirsten	75-79-143	- Jonas Kimer	175
		- Rolf Sixten	175
		Jørgensdatter, Anne	10
		Jørgensen, Allan	104
		- Alma Karen	131

Jørgensen, Anders	187	Jørgensen, Jørgine Lovise	131
- Anders Kimmer	173	- Jørn	103
- Anette	96	- Kaj	141-187
- Anja Keimer	168	- Kaja Tove	132-174
- Ann Merete Kimmer	168	- Karen	191-197
- Anna Gjertrud Urania	125-192	- Karen Gertrud	129
- Anna Julie	127	- Karl Georg	129
- Anne Dorit Kimmer	132-175	- Karl Johan	125-160-192
- Anne Helene	102	- Karsten	102
- Anne Kimer	167	- Kim	96
- Anne Kimmer	175	- Kirsten	65
- Anne Marie	204	- Klaus Keimer	169
- Annelise	170	- Knud	159
- Anni	187	- Knud Brian	159
- Arne	103	- Knud Kimer	129-167
- Arne Henning	131-171	- Knud Otto	125-161-192
- Asta Kirstine	125-192-160	- Kristian Anker	159
- Astrid Charlotte	127-164	- Kurt	170
- Axel Julius	129	- Kurt Kimmer	132-174
- Benni	149-172	- Kurt Leif	161
- Benny Dalsgaard	70	- Laila Hanne Kimmer	132-175
- Bent	186	- Lars	171
- Bent Elith	103	- Lasse Bo	175
- Bente	144	- Leif	171
- Bente Britta	172	- Leif Keimer	168
- Bernt	187	- Leif Kimmer	132-173
- Betina Havmand	175	- Linda	102
- Bine Kimmer	173	- Lissa	102
- Birgit	170	- Lone Maria	102
- Birgitte	100	- Lotte	171
- Bjarne Kimmer	173	- Louis Johannes Christian	102
- Bodil Kirstine	191-194	- Louise Kimmer	173
- Brian	102-104	- Marianne	185
- Britta Harding	106	- Martin	187
- Caroline Nielsine	131	- Martin Henrik	141
- Christine Tønnes	187	- Martin Kimmer	173
- Else	141-187	- Michael Keimer	169
- Else Johanne	131	- Mie Havmand	175
- Else Pauline	132-173	- Missi Kimmer	174
- Erik	171	- Mogens	187
- Erik Keimer	169	- Mona Lisa	102
- Erik Kimer	129-169	- Niels Peder	125-192
- Erling Keimer	168	- Ole	104-171-187
- Erna	137	- Palle	99-186
- Filippa Havmand	175	- Palle Kamper	65
- Flemming Steen	100	- Palle Svend	161
- Frede Ernst	144	- Peder Arthur	131-170
- Fritz Eggert	100	- Per	141-187
- Gitte Havmand	175	- Poul	102-191-192
- Grethe	170	- Poul Harding	105
- Hanne	187	- Poul Henning	141-187
- Hans	127	- Poul Johan	131
- Hans Julius	125-194	- Poul Kimer	129-167
- Hans Leo	131-171	- Poul Roar Kimmer	132-175
- Hans Louis Keimer	129-167	- Randi Ejelin Kimmer	132-175
- Heidi Keimer	168	- Randi Kimmer	174
- Heidie	103	- Rasmus	11-125-191-192
- Helge	33	- Regine Kimmer	168
- Helle	170	- Reinholdt	144
- Henrik Elo	33	- Renè	103
- Iben Markman	161	- Sabrina Kamper	65
- Inge Lise	161	- Sabine	87
- Ingelise	144	- Selina Kimmer	168
- Ivan	172	- Sigurd	103
- Ivan Brandt	167	- Simon Kimmer	173
- Jack Brandt	167	- Solveig	144
- Jan	187	- Stine	172
- Jan Folke Enevold	102	- Svend Aage	125-161-192
- Jane	171	- Svend Ove Kimer	129-168
- Jeanne	101	- Tanja Markman	161
- Jeanne Keimer	169	- Thorkild Walther	161
- Jens Christian	181	- Tim Kjør	161
- Jens Otto Kimmer	132-175	- Tina Kimmer	174
- Jens Peder	127	- Tine Keimer	168
- Jesper Kimmer	175	- Tine Werngreen	99-186
- Johanne Margrethe	129-167	- Tom Kimer	167
- Johannes Børge	131-171	- Torben Kjør	161
- Johny Keimer	168	- Troels Keimer	169
- Julie Tønnes	187	- Tønnes	3
- Jytte	103-171	- Uffe Louis Brandt Kimmer	168
- Jørgen	4-191-194	- Ulla	103
- Jørgen Georg	125-192	- Valdemar Henry	96
- Jørgen Valdemar Theodor	129	- Valdemar Theodor	129

Jørgensen, Vicki Havmand	175	Kristensen, Stig	96
- Winni	103	- Susan	96
K.		- Tobias	149-172
Kallesee, Inge Margrethe	176	- Vinnie	156
- Jens Peder	176	Kristiansen, Arne	85
- Lise	176	Krogh, Amanda Ann	207
- Lærke	176	- Dan Erik	207
Kamper, Ella Helvig Johanne	62	- Erik Børge	207
- Karen Margrethe Nielsen	121	- Jamie Lee	207
- Niels Hansen	115	- Jennifer Lynn	207
Kaysen, Anne	184	- Joshua Timothy	207
Keiner, Birgit	167	- Kodie Erik	207
- Ingrid	167	- Lisa Ellen	207
Kimer, Anne Louise	169	- Michael Allen	207
- Carl Frederik	169	- Tim Bent	207
- Jens Erik	169	Krusholt, Anders	154
- Kristina	169	- Arne Johannes Krussell	154
- Lisbet	169	- Ernst	154
- Martin	169	- Henrik	154
- Matilde Høgh	169	- Leif	154
- Morten	169	- Susanne	154
- Niels Peter	169	Kyhse, Ellen Margrethe	69
- Rasmus Høgh	169	Kær, Jane	163
Kimmer, Henning	163	Kølle, Gitte	165
- Lena	163	L.	
- Nina	163	Lading, Adam Asbjørn Thorup	86
King, Lesley	204	- Henrik	86
Kjer, Thomas	99	- Line Gerda Thorup	86
Kjær, Inga Ragnhild	53	Lagerbon, Else Wollesen	171
Kjær, Birgit	161	Lang, Hans Christensen	51
Klavsen, Majbritt	187	- Maren Bolette Hansen	51
Knudsen, Bitten	185	- Niels Peder Nielsen	21
- Eva	49	Langkjær, Gert	185
- Jacob Brejnebel	150	- Kim	185
- Jan	70	- Morten	185
- Jette	70	- Pia	185
- Katrine Brejnebel	150	- Ronnie	185
- Leif	150	- Steen	185
- Ole	70	- Aage	185
- Susanne Havmand	175	Larsdatter, Maren	10-14
- Svend	203	Larsen, Annette Brødsgaard	58
Knuth, Hildegarde	144	- Arly Arnold	172
Koch, Bente	146	- Benny	97
Kock, Ingrid	65	- Bettina	105
Kongsbak, Bethina	38	- Birthe	85
- Kenneth Pommer	38	- Britt	98
Krause, Holm	76	- Britte Merethe	174
Kristensen, Anders	149	- Børge	94
- Ane Margrethe	13-25	- Christina Kimmer	172
- Anita	205	- Claus Erik	174
- Anna Elisabeth	197	- Daniel Skov	27
- Benny Christian	205	- Ellen Margrethe	146
- Bo	204	- Else	31-169
- Britt	204	- Elsebeth	149
- Bøje	149	- Ernst Hartvig	98
- Hans Frederik	197-205	- Hanne	154
- Heidi	96	- Hans	87-97
- Henrik	149	- Hans Christian	197
- Ib Andreas	96	- Henning	37
- Ingeborg Jørgine	197-203	- Henrik Edske	34
- Jakob	149-172	- Henry	178
- Jens Ole	204	- Jan Erik	174
- Jette	149-172	- Jane Edske	34
- Jørgen	194	- Jeanni Kimmer	172
- Jørgen Vind	204	- Jimmy Arly	172
- Karina	96	- Katja Kimmer	172
- Karl Jørgen	197-204	- Kenneth Arly	172
- Kirsten	94	- Kirsten	147
- Kristian Karl	197	- Kurt Otto	98
- Kristine King	204	- Lars	9
- Linda	205	- Lena	97
- Lone Birthe	204	- Lilli	169
- Maren Johanne	197	- Linda	101
- Nikolaj Vind	204	- Mads Peder	150
- Ole Vind	204	- Margit Elise Alice	165
- Pær Tage	204	- Marianne	94
- Poul Holger	197-204	- Mona	179
- Rasmus	149-172	- Natsscha	142
- Sanne	149	- Niels Henry	174
- Simon King	204	- Olga Rigmor Helene	25
- Sonja Alice	205	- Orla	34

Larsen, Pauli	27	McDougall, Dana Louise	208
- Poul Freddie	174	- David Colin	208
- Renè Kimmner Arly	172	- Donald McNaughton	208
- Ronni Rosendal	68	- Gary Donald	208
- Rune Andrè	98	- Karen Marie	208
- Sofie Andrè	98	- Laura Catherine	208
- Sonja Elisabeth	55	- Stephanie Lynn	208
- Steen Gert	174	McKay, May	206
- Steven	142	Meier, Anders	93
- Thomas Renè	105	- Andreas	93
- Thyge Rosendal	68	- Bent Arne	93
- Tim Birch	174	- Bjarne Ulrik	93
- Troels	87	- Christine Wild	93
- Ulf	97	- Henrik Kenneth	93
- Vibeke Andrè	98	- Jesper	93
Laugesen, Anton Sibast	181	- John Ruben	93
- Bernhard	181	- Kaj Arthur Nielsen	93
- Bjørn	181	- Marlene	93
- Jesper	181	- Pernille	93
- Ketty	181	Mertz, Anne	157
- Lone Sysser	155	- Jakob	157
- Lotte	181	- Johan	157
- Martin Sibast	181	- Kasper Schnack	157
- Torben	181	- Line Bie	157
- Aase Mona	181	- Liv Bomann	157
Lauridsen, Astrid Nordaa	147	- Nikolaj Bomann	157
- Carl	147	- Ole	157
- Carsten	147	- Peter	157
- Erik Ebbe	147	- Poul	157
- Henning Ebbe	147	Michaelsen, Elsie	157
- Henrik	147	Mikkelsen, Birgit Ellemose	49
- Maj-Britt	147	- Dorthe	106
- Mathias Nordaa	147	- Flemming	85
- Peter	147	- Flemming Legene	106
Laursen, Finn	182	- Gertrud Jørgine Petrine	136
- Niels	182	- Kunu	85
- Susanne Vissing	209	- Maria Judith	106
Leth-Mielsen, Astrid	97	- Morten Legene	106
Leth-Olsen, Anniesette	97	- Svend Aage	136-182
- Annika	97	- Tom Legene	106
- Annita	97	Minary, Gail Victoria	207
- Asker Helge	97	Mittag, Ann Louise	151
Lidstrøm, Arne	68	- Flemming	151
- Dennis	68	Mogensen, Thora Elisabeth	51
- Steffen	68	Monsson, Ingerlise	142
Linderoth, Ebba	170	Mortensen, Asbjørn Corlin	104
Litner-Johansen, Annette	142	- Dora Christine	46
- Flemming	142	- Elsa Poula	163
- Kurt	142	- Ole Kjærsgaard	209
Ljunggren, Annelise	34	- Simone Corlin	104
Lorentzen, Ketty	185	- Sofie Kjærsgaard	209
Lund, Betina Reinholt	53	- Aage Thustrup	164
- Henrik Reinholt	53	Moser, Arne	60
- Jørgen	53	- Cecilie	60
- Torben	98	- Jannette	60
Lütze, Bo	40	- Jenny	60
Løfquist, Allan	180	- Johnny	60
- Bent	180	- Leif Arne	60
- Brian	180	- Magnus	60
- Britta	180	- Rolf Anders	60
- Johnny	180	- Tommy	60
Løje, Birgitte	34	Munch, Charlotte	38
M.		Myssen, Harriet	123
Mabe, Malik	64	Møller, Carl Ove Rahbeck	178
- Wayne	64	- Dan	178
Mackenzie, Alan	155	- Kenneth W.	163
- Edward James	155	- Mads	178
- Julian Kenneth	155	- Sarah Eske	33
Madsen, Birgit Ketty	51	- Signe Eske	33
- Bøje	64	- Steen	33
- Dagmar Kristine	104	Månsson, Joy	59
- Elly	66	- Werner	59
- Gunna	182	N.	
- Hans Peder	14	Nathan, Louis	62
- Karen Ellen Margrethe	63	- Mikael Staer	62
- Ketty	43	- Nina Staer	62
- Lizzie Elinor	64	Nathansen, Aase	38
- Petra Marie	161	Nielsdatter, Gertrud	113
- Søren Erland	63	Nielsen, Amalie Margrethe	115
Magnusson, Kerstin	55	- Anita Wild	93
Marcher, Annette Lykke	98	- Anja Ebbe	148

Nielsen, Anna	40	Nielsen, Laurits Sofus Henry	94
- Anna Eleonora	115-143	- Lene Berit	105
- Anne Kirstine	142	- Lene Ølgaard	205
- Anne Marie	95	- Line Heerup	95
- Annette	101	- Lisbeth	65
- Benny	64	- Lissette Sonja	142
- Benny Erik	142	- Lone	93
- Bente	64	- Louise	59
- Bente Lene	59	- Marianne	59-159
- Birger Bjarne	143	- Marie	199
- Birthe	65	- Martin Schang	42
- Birthe Inge	92	- Minna Solveig	42
- Bjarne Sønderberg	161	- Mogens Kurt	95
- Bodil Hougaard	103	- Mona	26
- Brian Michael	143	- Niels	115
- Carl Arnold	115-142	- Niels Erik	64
- Carl Ulrik	64	- Niels Ole Rüdiger	166
- Casper Kaare	146	- Oda	167
- Claus	4	- Ole Sønderberg	161
- David	65	- Ove	103
- Edith Christine	59	- Peter	143
- Elly Ellishøj	25	- Peter Sønderberg	161
- Elmer Østergaard	153	- Poul Tvarnøse	175
- Else Rubjerg	42	- Poul Verner	142
- Erik Bjarne	143	- Rasmus	65-79
- Erik Rüdinger	166	- Rita Anni	93
- Erna Ingeborg	131	- Robert Johannes	115-143
- Eva	64-142	- Ruth Aase Brinks	94
- Flemming	65	- Sidsel	115
- Gerda	61	- Signe Mary	106
- Gitte Bie	157	- Simon Hersom	95
- Gitte Puk	143	- Solveig	174
- Grethe	59	- Sonja	65
- Hanne	103	- Stig Winther	106
- Hanne Lindstrøm	99	- Susanne Birgitte	142
- Hans Christian	27	- Svend Aage	142
- Hans Erik	142-149	- Svend Aage Winther	106
- Hans Erik Rüdinger	166	- Søren Henrik	64
- Hans Holger	148	- Thea Doris Edelberg	165
- Hans Karl	42	- Tina	165
- Hans Aage	115-144	- Thomas Bjarne	143
- Harry	65	- Toni	88
- Helle Heerup	95	- Ulla Yrsa	183
- Henrik Heerup	95	- Ulrik Østergaard	153
- Henrik Nikolaj	40	- Vagn Otto	94
- Ib Bjarne	143	- Valborg Louise	115-144
- Inga	203	- Yvonne	147
- Inge Margrethe	143	- Zita Knude	50
- Inge Marie Brink	168	Nilsen, Rolf	62
- Ivan	178	- Sissel Støhr	62
- Jan Heerup	95	- Vivi Støhr	62
- Jens Peder	115	Nis-Hansen, Helle	173
- Jesper	65-149-152	Nordentoft, Jette Elisabeth	86
- Jesper Bjarne	143	Rymand, Barbara	15
- Jette Lin	143	Nørgaard, Johannes	102
- Jette Lis	95	- Haja Maria	102
- John	103	- Sara	102
- Jonna	187	- Sine	102
- Julie	152	- Steen	102
- Jytte	178-185		
- Jytte Grethe	94		
- Jørgen Ebbe	59	O.	
- Jørgen Henrik Schang	42	Olsen, Alice	101
- Jørn Egon	144	- Annette Reuter	91
- Kaj	94-152	- Anni Lindegaard	92
- Kaja Alvida	54	- Arne	27
- Kaja Rita	24	- Benni Lena	97
- Karin	99	- Benny	95
- Karina Rüdinger	166	- Bent	182
- Karl	59	- Bent Preben Ernst	92
- Katja Rüdinger	166	- Bettina Karen	43
- Keld	65	- Bettina Schou	92
- Ken	64-179	- Birthe Jeane	96
- Kenneth Ebbe	148	- Birthe Marie	27
- Kent Rüdinger	166	- Christian	43
- Kim Winther	106	- Claus Kenneth	98
- Knud	159	- Dorthe Oline	84
- Kristina Rüdinger	166	- Esther Margit	91
- Kurt	65	- Frank Juul	97
- Laila	65	- Gitte Ahrendt	182
- Lars	65	- Hanne	27
- Lars Christian Schang	42	- Hans Jørgen	84
- Lars Winther	106	- Heidi Charlotte	47

Olsen, Helge Kaj	81-95	Palmgren, Peter	153
- Henning	59	- Tina	153
- Henriette Rosenquist	92	Pare, Karyn Louise	207
- Henrik	98	Pedersdatter, Else	3
- Ib Sigurd	92	- Kirsten	10-21
- Ingelise	53	- Nielsine	15
- Inger Kirsten	91	Pedersen, Amalie	13-29
- Jan Tommy	95	- Ane Christine	113-127
- Janne	98	- Annegrethe	58
- Janni Zibert	92	- Annie	175
- Jeanne Tina	92	- Arne	160
- Jens Jørgen	21	- Bende Ulla Andrè	98
- Jens Tønnes	84	- Bent Jan	185
- Jette Alice	97	- Bent Rode	164
- Jette Ebbe	155	- Betty	29
- Jette Lis	171	- Betty Agnete	55
- Jimmy Lasse	98	- Birgit Lærke	160
- Johanne Margrethe Petrea	84	- Birgitte	166
- Johnny Tino Lindegaard	92	- Bo	176
- Jørgen	121	- Brian	47
- Jørgen Schou	92	- Brian Blak	98
- Karen Ester	197-205	- Britta	102
- Karsten Tonny	95	- Charlotte	170
- Kirsten Nicoline	23	- Charlotte Rode	164
- Knud Marius	155	- Claus	203
- Lars	98	- Dagmar Mathilde Ellen E.	55
- Lars Peder	84	- Dagny Johanne	204
- Lasse	98	- David Bo	176
- Leif Helmuth	95	- Dorthea Elisabeth Marie	113-137
- Line Juul	97	- Edel Ingrid	205
- Lisbeth	92	- Egi	203
- Lisbeth Mette Juul	97	- Egon	203
- Lone	98	- Elsie	157
- Lykke Dyveke Gerda	96	- Erik Ellemann	203
- Majbritt Schou	92	- Eva Agnete	141-185
- Maren	84	- Frank Gudsmund	141-186
- Maren Bodil Rasmine	84	- Frede Erik Lærke	160
- Marianne Helena Juul	97	- Gertrud Cecilie	141
- Martin Moeskær	92	- Gertrud Pouline Margrethe	121
- Mogens Juul	97	- Gitte Lærke	160
- Mona Eva	91	- Grethe	176
- Niels Laurits	197	- Grethe Lærke	160
- Nina Moeskær	92	- Hanne Christine	13-27
- Otto Richard	96	- Hanne Oline	113-127
- Peder	77	- Hans	3-170
- Per	98	- Hans Adolf	141-185
- Randi	106	- Hans Jørgen	141
- Rasmus Balthasar	84	- Hans Michael Rode	164
- Rigmor	173	- Hans Peder	194
- Ruth Ellinor	91	- Helle Schou	92
- Sabrina	95	- Henny Bodil	203
- Sally Schou	92	- Henriette	203
- Susanne	59	- Henrik	170-203
- Søren	59	- Henry	46
- Tina Ahrendt	182	- Inge Lærke	160
- Tom Richard	92	- Inis	93
- Torben	95	- Irene	203
- Aage Reuter	91	- Jakob Rolighed	185
Olson, Marvie Joanne	207	- Jan Friis	68
Olsson, Ellen Margrethe	79-94	- Jens	141
- Emmy Helene	79-93	- Jens Christian	117
- Ernst	79-91	- Jensine Maren	113-141
- Gerda Kirsten Mathilde	79-98	- Jesper	47
- Otto	79	- Jesper Blak	98
- Ragnhild Marie Johanne	81-92	- Johanne Kirstine	119
- Rikard Kristian	81-89	- Johanne Margrethe	117
Ordon, Benny Henrik	94	- Johannes	27
- Michael	94	- Jørgen	113-136-170
- Stefan	94	- Jørgen Georg Lærke	160
Ostvald, Paul	85	- Jørgen Peder Harald	19-66
- Preben Christian	85	- Kaj	203
- Torben	85	- Kamilla Blak	98
Ottesen, Elna Ragnhild Elisabeth	143	- Karen	113-114-125-192
Otto, Bernd	170	- Karen Marie	141
- Carsten	170	- Karen Mette	47
- Daniel	170	- Karina Lærke	160
- Hans-Uve	170	- Karl Johannes Lærke	160
- Katja	170	- Karla	152
- Susanne	170	- Kim Vestergaard	98
P.		- Kirsten	103-203
Palmgren, Keld	153	- Lars Lærke	160
		- Lasse Schou	92
		- Leif	144

Pedersen, Lena	203	Petersen, Karl Johan	163
- Lene	184	- Keld Møller	68
- Lennart	47	- Mette Høffner	86
- Lennart Herold	159	- Patrick	59
- Lizzie	171	- Robin	65
- Louise	144	- Susanne Høj	145
- Mads Peder	117	- Tine Høffner	86
- Maren Kirstine	117	- Tove Kimmer	163
- Margit	32	- Vanda	91
- Margit Jensine	141-186	- Walther Høffner	86
- Margrethe	113-136	Pilemand, Ahrendt Herluf	67
- Martine Petrea	129	- Arnold	67
- Mette	33	- Hanne Suhr	67
- Michael	91	- Inge Solweig	67
- Mogens Hunnerup	47	- Jens Peder Suhr	67
- Nicolai	144	- Kaj Suhr	67
- Ole	156	Pipper, Mogens	153
- Peder	13-27	- Steen	153
- Poul Blak	98	Plum, Ole Christian Munk	69
- Randi Lærke	160	Pommer, Carl Johs.Vincent Johnsen	38
- Rasmus Rolighed	185	- Hector Alexander Truds W.M.	38
- Renè	203	- Helge	38
- Rikke Rolighed	185	- Karen	37
- Senia Rogerskov	186	- Karen Pedersen	13-27
- Sigurd Oluf	27	- Kristian	38
- Skat Rasmus Pommer	37	- Laura Marie Pedersen	13-37
- Steen Lærke	160	- Rasmus Pedersen	11
- Susanne	146-203	- Signe	38
- Susanne Rogerskov	186	Potok, Honorata	79-85
- Søren Gudmand	186	- Johanne	79-85
- Tommy	144	- Julie	79
- Aase Ellen Margrethe	141-185	Poulsen, Ane Kirstine	19-117
Pedersen-Ebbe, Anna Margrethe	122	- Anja Maria	101
- Anna Petrea	119-147	- Birgit	50
- Anne-Lise	148	- Edith	174
- Brian	148	- Gudrun	66
- Britta	159	- Irene Helen Karla	101
- Dorrit Suhr	123-159	- Johannes Carl Theodor	81
- Edel	148	- Johannes Erik Peder	101
- Ellis Suhr	123-159	- Johnny	101
- Elsa Agnete	121-149	- Jørgen	11-191
- Else	123-159	- Kirsten Rigenstrup	155
- Gertrud Petrine	121-149	- Kirstine Julie	21
- Grethe	123-159	- Meta Kirsten	81-102
- Hans Jørgen	19	- Michael Jørgen	101
- Harald	123	- Poul Hans	101
- Inger	148	- Poul John	101
- Ingerlise	123-159	- Poul Niels	81-101
- Johanne Petrine	121	Povelsen, Lars	38
- Julius Georg	119	Prodouzek, Anni	105
- Jytte	159	- Bruno Arvid	105
- Karl Ove	121-148	- Denise	105
- Kirsten	148	- Gina	105
- Michelle	148	- Monika	105
- Niels	123-148-159	- Tabita	105
- Niels Tønnes	113-117	- Ulla	105
- Peder Christian	123	Protain, Jean Marc	175
- Peter Johan	119-147	Paamejer, Carina Charlotte	47
- Poul Valdemar	121	- Jakob	47
- Rasmus Johannes	119		
- Viggo	123		
- Aase	148		
Peitersen, Susanne Lyngby	31	R.	
Persson, Erna Ingeborg	131	Rajczik, Dorte	102
Petersen, Anette Frejvald	29	Rasmusdatter, Ane	75
- Anette	143	- Else	3
- Arne Suhr Møller	68	- Karen	3-113
- Bente Suhr Møller	68	Rasmussen, Anders	23-69
- Birthe	86	- Andreas	83
- Carl Christian	37	- Ane Kirstine	79
- Carsten Høj	145	- Anita Lis	54
- Christian Høffner	86	- Anna Margrethe Agathe	81
- Else Johanne	37	- Anne Lütken	145
- Finn	145	- Annette Lærke	160
- Gitte	178	- Annette Suzanne	69
- Gurli	181	- Bent Kristian Ch. Kaare	146
- Inge	29	- Birgitte	204
- Ingeborg	123	- Birthe Connie	83-107
- Ivan	65	- Birthe Margrethe	136-182
- Jens Frede Høffner	86	- Bjarne Niels Erling	86
- Jette Lillian	164	- Boye Karl Frederik	86
- Jytte Kimmer	163	- Brian Mogens	87
- Karen Kimmer	163	- Brian Stensig	146
		- Børge	53

Rasmussen, Børge Axel	79-86	Rau, Anders Mammen	93
- Carsten Kaare	146	- Annette	93
- Charles Andreas	68	- Christoffer Mammen	93
- Christa Rau	93	- Kaj	92
- Christel	87	- Kirsten	93
- Christina	54	- Nicolai Mammen	93
- Claus	23	- Søren Finn	93
- Edith Agathe Johanne	83-103	Reinholt, Ingrid	51
- Ella Marie	104	Reitz, Helle Grethe	143
- Elva	83-106	- Susanne Liza	143
- Eva	187	Revsbæk, Bettina	68
- Frank Rau	93	Ringsing, Peder	3
- Gitte	104	Romanowski, Finn	155
- Gitte Stensig	146	Rosenow, Erhard	32
- Gotha Henriette	83-105	Rostrup, Hans	25
- Gurli Vibeke	54	- Tina	25
- Hans	21	Rudolph, Joan Frances	208
- Heide Pia	54	Ruhnov, Dennis	180
- Helene Marie Kirstine	81	- Michella Ahrendt	180
- Helge	160	Rømer, Elsa Betz	209
- Helle	104	Røngaard, Christa	94
- Henning Juul Theodor	83-104	- Mathias Ordon	94
- Holger Claudius	23-69	Raae, Inger	31
- Inge	106-187	- Marie	179
- Jan Fredebo	86	Raahauge, Bent Erik	26
- Jan Lærke	160	- Chris Skov	27
- Jan Poul Kaare	146	- Connie Kathrine Skov	27
- Janni Kaare	146	- Dines Christian Skov	27
- Jeanett Kaare	146	- Inge	26
- Jette Lillian	143	- Inger Margrethe	26
- John Aksel Calus Kaare	146	- Johannes AaJe	26
- Julie Lovise	81	- John Gregers	26
- Julius Lærke	14-45	- Kresten Vilhelm	25
- Jytte	34	- Lena Pauli Skov	27
- Jørgen Peder	14	- Lærke Skov	27
- Karen Marie	14	- Rasmus Keld	26
- Karina Usha	179	- Ulla	26
- Kenneth	54-168	S.	
- Kitty Margrethe	23-70	Sall, Marie Winther	106
- Kirsten	23	- Tina	106
- Kirsten Kyhse	69	Sander, Steffen	107
- Kirsten Marie	79-86	Schmidt, Axel Valdemar Vissing	209
- Knud Erik Robert Kaare	145	- Daniel	96
- Kurt Suhr	68	- Dorte	209
- Leif Marius	83-106	- Kell	96
- Lis Karen Kaare	146	- Kenneth	187
- Maiken Kaare	146	- Kristina	187
- Maren Lucie	23	- Malene	209
- Marianne Suhr	68	- Michelle	96
- Martha Maria	14-45	- Palle Frøsig	209
- Martin Brinks	94	- Søren	209
- Meta Helen	79-87	- Tommy	187
- Michael Kaare	146	Schnack-Jensen, Lena Margr. Hildegaard	157
- Michelle Kaare	146	Schou, Christina	91
- Mikkel	87	- Ebba Emanuella Reuter	91
- Mogens Ebbe	53	- Elisabeth	91
- Niels Peder	79	- Karina	91
- Niels Peder Kaare	146	- Natasha Michell	105
- Per Villy Kaare	146	Schulze, Carl	163
- Poul Erik	104	Schumacher, Bent	156
- Poul Erik Frank	87	- Eyvind	156
- Preben Gunnar	94	- Ulla	156
- Preben Junior	79-87	Seidenfaden, Doris	49
- Rasmine Jensine	79	- Ejner Knude	50
- Rasmus Ludvig	83-104	- Ejner Tarp	49
- Rasmus Peter	136	- Else Bendte	51
- Ricky Kaare	146	- Erik Knude	50
- Robert Kaare	145	- Gunvor	17
- Ronnie Kaare	146	- Gustav	49
- Ruth Suhr	68	- Henrik Knude	50
- Sara Fredebo	86	- Holger	50
- Silvestra Katharina	79-88	- Ida Emilie	49
- Søren Brinks	94	- Jens Knude	50
- Søren Lærke	160	- Jeppe	50
- Tage Ib	54	- Marie	50
- Tanja Kaare	145	- Martin Knude	50
- Thomas Kaare	145	- Niels Knude	50
- Tim	168	- Ole	49
- Tina Puchemenika	179	- Pernille Marie Knude	50
- Torben	179	- Peter	49
- Verner	143	- Poul	50
- Villy	93	- Sarah	50
- Vivi	31		

Seidenfaden, Sofie	50	Svendsen, Benny Ove	31
- Steffen Knude	50	- Bent Mogens Thorlund	31
- Tina Knude	50	- Bjarne Thorlund	32
- Vilhelm Carlo	50	- Ida Weit	31
- Villy	50	- Jeanette Pihl	31
Sibast, Birgith	181	- Jeanne	31
Simensen, Emil Christian Stær	61	- Jimmy Pihl	31
Simonsen, Annette	55	- Jonas	35
- Bent	203	- Karin Thorlund	31
- Bjarne	179	- Kirsten Marie Thorlund	31
- David Wenneke	179	- Kristen	11
- Dorthe	203	- Kurt Ingvar Thorlund	31
Sindahl, Lone	160	- Kurt Thorlund	32
Sinding, Anne	176	- Leif Flemming Thorlund	31
Sindum, Birgit	154	- Maria Pihl	31
- Hans	154	- Marianne Thorlund	32
- Mogens	154	- Niels	35
- Rasmus	154	- Niels Erik Thorlund	31
Skov, Emma	26	- Ole Steen	31
Skydsbjerg, Bodil Kirstine	122-157	- Poul Arne Thorlund	32
- Carl Emil Larsen	122	- René Thorlund	31
- Charlotte	158	- Sara	35
- Dorthe	158	- Simon	31
- Henrik	158	- Susanne Karina Thorlund	31
- Johanne Louise	122-157	- Thorlund	31
- Knud	122-157	Søgaard, Solveig	86
- Lars Erik	158	Søj, Susanne	27
- Lene	122-158	Sørensen, Aksel Bisgaard	87
- Marianne	158	- Anne Gitte	169
- Svend	122-158	- Anne Julie	163
Skaaning, Anna Marie	50	- Annelise Suhr	67
Skaarup, Flemming	171	- Bengt Ole Bisgaard	87
- Linda	171	- Birgitte Lilian	143
- Line	171	- Britta	33
- Renè	171	- Carsten	69
Smith, Christina	163	- Cecilie Faurschou	69
- Herbert	163	- Constance Theodora Møller	95
Sonn, Birgitta	55	- Dorthe Ahrendt	181
- Bjarne	55	- Dorthe Signe	85
- Brian	55	- Edith Ellen Holmgaard	104
Starving, Karen Lillian	172	- Erik	205
Starzec, Claus Henrik	142	- Flemming	85
- Dorte Pernille	142	- Hanne Pommer	37
Starzynsky, Teresa	172	- Helen	106
Steedman, Derek Scott	208	- Henrik Ahrendt	181
- Ryan Christopher	208	- Ib Eskegaard	154
Stenderup, Bjørn	174	- Inger	205
- Dina	174	- Janne Pommer	37
- Rasmus	174	- Jannie	85
Stenholt, Nikoline	152	- Jesper Ahrendt	181
Stryger, Ernst	34	- Jørgen	143
- Søren	34	- Kim	205
- Tina	34	- Kim Eskegaard	154
- Torben	34	- Kirsten Mammen	93
Stær, Anders Christian	60	- Knud	159
- Bettina	62	- Lillian	85
- Birgitte	62	- Martin Ebbe	159
- Ib Peter	61	- Martin Schwartz	87
- Karen	61	- Merethe Pommer	37
- Keld	61	- Mette Pommer	38
- Ole	62	- Mikael Eskegaard	154
- Susanne	62	- Niels Peder Thorkil	37
- Aase	62	- Per	85-163
Staaek, Allan Ebbe	58	- Regnar	205
- Camilla	58	- Svend	181
- Dennis	58	- Søren Pommer	37
- Ditte Brødsgaard	58	- Titti Vivian	143
- Gitte	58	- Torben	143-181
- Kent	58	- Uffe Ahrendt	181
- Kirsten Ebbe	58	- Vibeke	85
- Lisa Brødsgaard	58	- Aase	49
- Mie	58		
- Peter	58		
- Preben Ebbe	58		
- Svend Aage	58		
Suhr, Grethe Jensen	68	T.	
- Karen Kirstine	123	Teglberg, Henrik	26
- Aase	100	- Mette	26
Sundblad, Hanne	147	- Per	26
Sur, Arnold Jensen	23-68	Therbo-Pedersen, Helle	203
- Christian Frederik Jensen	23	- Henning	203
- Kristine Jensen	23-68	- Morten	203
Svane, Juliane Magdaline Jacobine	107	Thomsen, Aksel	42
		- Anton Brandt	183
		- Birte Tove	42

Thomsen, Henrik	32-42	Walbom, Erik	100
- Henrik Kamper Brandt	183	- Fritz	100
- Jan Henning	42	- Louise	100
- Kasper Aagaard	32	- Ruth	100
- Klavs Bjarne Thomas	42	Walker, Kathleen Ella	206
- Lone Mørch	93	Walther, Carsten	178
- Margrethe	32	- Flemming Ahrendt	179
- Martin	42	Warnskjold, Jan	104
- Nina Rubjerg	42	Wendt, Birger	58
- Poul Henrik	42	Wenneke, Bettina Susanne	179
- Tine Rubjerg	42	- Bjarne	179
- Viggo Christian	32	- Charlotte	179
Thrush, Duke Pommer	37	- Jeanette	179
Thrush Jr. Hanne Pommer	37	- Nicklas	179
Thrush Jr. William Tonnelè	37	Went, Margaret Jane	206
Thrush II William Tonnelè	37	Werngreen, Annette	99
Thøgersen, Susanne	173	- Jane	99-186
Toft, Edith	69	- Joan	99
Tønnesdatter, Else	4	- Maren Marie	99
- Johanne	4	Wesselhoff, Aviaja Jane	164
- Maren	4-189-191	- Christian Bo	164
- Margrethe	4-5-9	- Louise Cecilie	164
Tønnesen, Birthe	182	- Peter	164
- Jens	4-71-75	Wetterberg, Bjørn Torben	43
- Jørgen	3-4	- Janett Antjè	43
- Peder	4-109-113	- Kaj	43
- Rasmus	6	Widding, Helle	173
Tøttrup, Annemarie	69	Wilhelmsen, Jannie	63
- Lars	69	Willadsen, Peter	150
- Maria	69	Williams, Ruth	65
- Marianne	69	Wilson, Michael	66
- Per Faurschou	69		
- Pernille	69	Z.	
- Søren	69	Ziersen, Claus	182
		Ø.	
V.		Ømann, Ingvar	165
Valentin, Helene	29	- Karoline	165
- Henriette	29	- Kris	165
- Henrik Edske	29	- Lars	165
- Holger	29	- Lasse	165
- Niels Edske	29	- Leni	165
Villadsen, Lis	186	Østen, Henrik Ebbe	151
Vilmer, Jeanette Holger	96	- Jens	151
		- Jens Ronni	151
		- Tommy Bo	151
W.		Aa.	
Walbom, Anne Mette	100	Aagaard, Helle	32
- Charles Holger	100	Aasmol-Olsen, Henning	158
- Elsebeth	100		

K I L D E R :

- Rigsarkivet, København:
Folketællingslister 1860-1911,
Lægsruller.
- Landsarkivet, København:
Folketællingslister 1787-1850,
Kirkebøger,
Skifteprotokoller fra Bremersvold,
Christiansholm, Krenkerup og
Kærstrup Godser,
Skøde- og panteprotokoller fra Ny-
sted, Nykøbing og Maribo Birk,
Genparter af adkomst- og servitut-
dokumenter 1927 f.f. Nykøbing
og Maribo Retskreds.
- Matrikelarkivet, København:
Bartkorn-ekstrakt for Musse Herred
1837 og 1841.
- Gentofte Bibliotek:
Danske Gårde af J.B.C. la Cour,
Danske Gårde i Tekst og Billeder, J.Jespersen,
Større danske Landbrug af J.J. Hansen,
Lolland-Falster I-II-III af K.G. Spilcker,
Søfolk og Skibe 1939-1945 af Chr. Tortzen,
Samling af Søforklaringer over krigsforliste
danske Skibe i årene 1914-1918.
- Handels- og Søfartsmuseet på Kronborg:
Sammen drag af søforhør over s/s FRISIA og
m/s BORINGIA's forlis.
- Ø.K.:
M/s BORINGIA's historie og operation.
- Universitetsbiblioteket, København og
Centralbiblioteket, Nykøbing F.:
Mikrofilm af avisers nekrologer.

Endvidere utallige telefoninterviews.

