



Dette værk er downloadet fra Danskernes Historie Online

Danskernes Historie Online er Danmarks største digitaliseringsprojekt af litteratur inden for emner som personalhistorie, lokalhistorie og slægtsforskning. Biblioteket hører under den almennyttige forening Danske Slægtsforskere. Vi bevarer vores fælles kulturarv, digitaliserer den og stiller den til rådighed for alle interesserede.

Støt Danskernes Historie Online - Bliv sponsor

Som sponsor i biblioteket opnår du en række fordele. Læs mere om fordele og sponsorat her: <https://slaegtsbibliotek.dk/sponsorat>

Ophavsret

Biblioteket indeholder værker både med og uden ophavsret. For værker, som er omfattet af ophavsret, må PDF-filen kun benyttes til personligt brug.

Links

Slægtsforskerens Bibliotek: <https://slaegtsbibliotek.dk>

Danske Slægtsforskere: <https://slaegt.dk>

STAMBOG
OVER
MARIE KIRSTINE BRUN'S
DESCENDERER

VED ARNOLD FYHR
ASSISTENT I „BIKUBEN“

2. UDGAVE.

TRYKT SOM MANUSKRIFT.



1918.
JØRG. JØRGENSENS BOGTRYKKERI.
KØBENHAVN.

S T A M B O G

OVER

MARIE KIRSTINE BRUN'S

DESCENDER

VED ARNOLD FYHR
ASSISTENT I „BIKUBEN“

2. UDGAVE.

~~~~~  
**TRYKT SOM MANUSKRIFT.**  
~~~~~

1918.
JØRG. JØRGENSENS BOGTRYKKERI.
KØBENHAVN.



Marie Kirstine Brun.

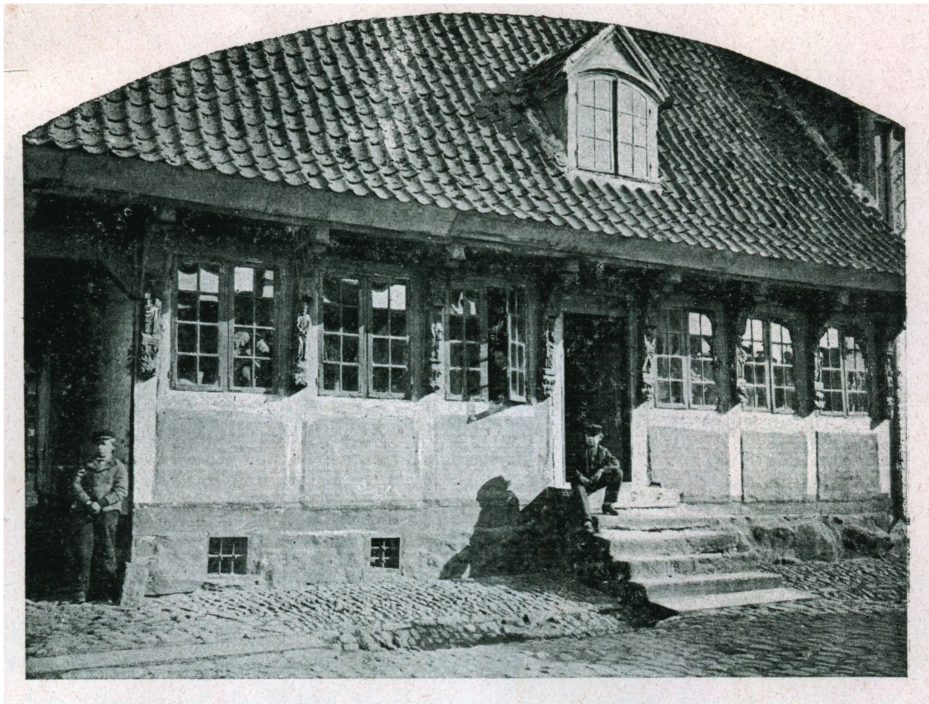

„Apostelhuset“ i Næstved.



„Den gamle Glarmestergaard“ i Næstved.

1ste Udgave af nærværende Stambog blev udgivet af Justitsraad F. Harder i 1882, og efter disse mange Aars Forløb fandt jeg, at det vilde være interessant at videreføre Slægtregistret med alle senere tilkomne Tilføjelser, og jeg har haft den Glæde, at de fleste Medlemmer af Slægten har vist stor Interesse for dette Arbejde, og Begæret om at erholde Stambogens nye Udgave var saa stort, at Trykningen blev mulig. At det er lykkedes mig at faa de tre Billeder ind i Stambogen har jeg min Slægtning Clichéfabrikant H. Jensen at takke for.

København Valby, April 1918.

Arnold Fyhr.

Marie Kirstine Brun, der blev Stammoder til de i nærværende Stambog omhandlede seks Slægtlinier, **Witte, Soldath, Rolff, Rostgaard, Plambøck og Ravn**, blev født i Næstved 1729. Som det ses af nedenstaaende Stamtavle var Moderen fra Kjøge og Faderen fra Næstved.

Niels Petersen Bagermester i Næstved † 1714	gift m. Lisbeth Madsdatter † 1733	Hans Mathiesen Kloncker Feldbereder i Kjøge. f. 1666 † 1741	gift 1697 m. Karen Henriksdatter Rolt † 1710
Jens Nielsen Brun Bagermester i Næstved. f. 1692 † 1747		gift 1718 m. Anne Hansdatter Kloncker f. 1698 † 1751	
Marie Kirstine Brun f. 1729 † 1804			

Forældrene boede i Riddergade Nr. 27, det saakaldte »Apostelhus«, en af Byens fremragende Bindingsværksbygninger fra det 17. Aarhundrede.

I Aaret 1745 blev hun gift med Johan Witte, Glarmester i Næstved. Han nedstammede fra en tysk Slægt, idet hans Fader, der ogsaa hed Johan, var indvandret hertil fra Sachsen, hvor han var født omtrent ved Aar 1680. Johan Witte den ældre nedsatte sig først som Glarmester i Vordingborg, men flyttede senere til Næstved.

I Følge Skjøde af $25/2$ 1743 købte Johan Witte den yngre en Ejendom i Østergade i Næstved, og her henlevede vor Stammoder sit Liv, og efter hende hendes yngste Datter Pauline, hvis Mand, Andreas Ravn, var Glarmester og her fortsatte den gamle Forretning.

Stedet forblev saaledes i Slægtens Eje indtil Oktober 1888, da det blev solgt og nedrevet.

Johan Witte døde 1. Marts 1758, og allerede 30. August s. A. giftede Enken sig med hans Svend, Christian Ager, der nu overtog Glarmesterforretningen.

Min Tip-Tip-Oldemoder døde Natten mellem $31/3$ og $1/4$ 1804 og blev begravet den 7. s. M. paa St. Mortens Kirkegaard.

Medens der ikke findes noget Portræt af Johan Witte, eksisterer et saadant saavel af Marie Kirstine som af hendes anden Mand Christian Ager, og disse ejes f. T. af Fru Oberstløjtnant Johanne Emilie Brandt f. Hoffmeyer, København; det er tvende Glas-malerier (Brystbilleder), antagelig malede imellem 1760—80.

En Kopi af dette Billede af Stammoderen forefindes her i Stambogen tillige med Billeder af hendes Fødested »Apostelhuset« og hendes senere Ejendom »den gamle Glarmestergaard« hvor hun døde.

Marie Kirstine Brun

f. 1729 † $\frac{1}{4}$ 1804 g. ¹⁾ $\frac{3}{12}$ 1745 m. Johan Witte † $\frac{1}{3}$ 1758, Glarmester i Næstved.
g. ²⁾ $\frac{30}{8}$ 1758 m. Christian Frederik Jensen Ager f. $\frac{16}{10}$ 1733 † $\frac{30}{10}$ 1807, Glarmester i Næstved.

- a 1 Hans Henrik Witte f. 1746
- a 2 Karen Elisabeth Witte f. 1748
- a 3 Kirstine Margrethe Witte f. 1750
- a 4 Anna Dorteia Witte f. 1752
- a 5 Jens Johan Witte f. 1754, døbt $\frac{18}{10}$, begr. $\frac{25}{10}$ s. A.
- a 6 Johanne Cathrine Witte f. 1755
- a 7 Jens Peter Ager f. 1759 døbt $\frac{6}{4}$ begr. $\frac{22}{7}$ 1761
- a 8 En Datter, begr. $\frac{22}{9}$ 1764
- a 9 En Datter, begr. $\frac{17}{5}$ 1765
- a 10 En Søn, dødfødt, begr. $\frac{11}{7}$ 1766
- a 11 Mette Kirstine Caroline Ager f. 1767, døbt $\frac{14}{8}$, begr. $\frac{20}{8}$ s. A.
- a 12 Pauline Magdalene Ager f. 1769.

Linien Witte.

- a 1 Hans Henrik Witte f. $\frac{11}{9}$ 1746 † $\frac{7}{7}$ 1838, Købmand i Næstved, Dmd. g. $\frac{25}{4}$ 1788 m. Magdalene Ravnsbjerg f. 1762 † $\frac{4}{11}$ 1826
 - b 1 Jens Johan Witte døbt $\frac{3}{1}$ 1790 † $\frac{5}{1}$ s. A.
 - b 2 Iver Nicolai Witte f. $\frac{15}{2}$ 1791 † $\frac{28}{3}$ 1865, Postmester i Næstved, Justitsraad, R. af Dbg g. $\frac{25}{11}$ 1818 m. Mariane Petersen fra Nøbøllegaard f. $\frac{18}{4}$ 1798 † $\frac{1}{6}$ 1870.
 - c 1 Henriette Christine Witte f. $\frac{7}{9}$ 1819 † $\frac{13}{9}$ s. A.
 - c 2 Johanne Beate Christine Witte f. $\frac{26}{9}$ 1820 † $\frac{28}{4}$ 1852 g. $\frac{25}{11}$ 1845 m. Peter Carl Frederik Hassing f. $\frac{20}{12}$ 1815 † $\frac{10}{10}$ 1859 Købmand.
 - c 3 Hans Christian Witte f. $\frac{7}{8}$ 1823 † $\frac{22}{1}$ 1894, cand. jur. Cancellist i Finantsministeriet.
 - c 4* Henriette Cathrine Witte f. $\frac{19}{3}$ 1826 † $\frac{17}{6}$ 1904, g. $\frac{29}{11}$ 1867 m. Emil Theodor Fix f. $\frac{29}{10}$ 1838 † $\frac{7}{10}$ 1891, Boghandler i Næstved.

* oprettet ifølge Fundats af 18. September 1907, Enkeboligen »Justitsraad Wittes Stiftelse« i Næstved. Fortrinsvis berettiget til Friboligen og en aarlig Understøttelse er Familie-medlemmer, og særlig personlig Bekendte af Fru Fix.

- b 3 Anna Marie Witte f. $27/2$ 1794 † $10/5$ 1859
- b 4 Charlotte Frederikke Witte f. $27/8$ 1796 † $22/10$ 1858
- b 5 Jens Johan Witte f. $10/12$ 1801 † $10/4$ 1835 Købmand.

Linien Soldath.

- a 2 Karen Elisabeth Witte f. 1748, døbt $17/3$ † $2/12$ 1798 g. $23/4$ 1779 m. Johan Johansen Soldath f. 1752 † $6/11$ 1838 Murermester i Næstved, g. 2) $23/1$ 1799 m. Kirstine Dechmann f. $15/1$ 1778 † $26/3$ 1846 i Ostenfeldts Stiftelse.
- b 1 En Søn f. $22/9$ 1779 begr. $25/9$ s. A.
- b 2 Johan Christian Soldath f. $27/9$ 1780 † $14/8$ 1806 i København, Skræder
- b 3 Hans Frederik Soldath f. $8/8$ 1783 † $4/12$ 1833, Murermester i Næstved g. $22/7$ 1807 m. Christiane Nielsen f. $3/9$ 1787 † $13/1$ 1842 i Ostenfeldts Stiftelse.
- c 1 Karen Elisabeth Soldath f. $10/11$ 1808 † $16/9$ 1869, g. $19/11$ 1837 m. Hans Heinrich Slangstrup f. $19/1$ 1808 † $15/10$ 1853 Murermester, Arkitekt i København.
- d 1 Carl Henrik Slangstrup f. $11/10$ 1838 † $18/3$ 1846
- d 2 Mathilde Elisabeth Slangstrup f. $31/12$ 1840 † $22/3$ 1897 g. $27/10$ 1860 m. Henrik Nielsen Heie f. $25/9$ 1832 paa Lolland † $30/10$ 1910, Landinspektør i Bogense, Justitsraad.
- e 1 Carl Sophus Heie f. $9/7$ 1861, Købmand. g. $27/10$ 1885 m. Nielsine Nielsen f. $17/1$ 1862 skilt.
- f 1 Niels Christian Heie f. $17/9$ 1886 i Struer, Snedker
- f 2 Sigrid Marie Mathilde Heie f. $17/8$ 1888 i Skive, g. $23/7$ 1910 m. Jens Jørgen Claraus Fyhr f. $26/8$ 1886, Papirhandler.
- g 1 Svend Jørgen Osvald Fyhr f. $31/7$ 1910
- g 2 Knud Arne Slangstrup Fyhr f. $29/7$ 1911
- g 3 Erik Valdemar Slangstrup Fyhr f. $1/3$ 1914
- f 3 Harald Heie f. $8/3$ 1891 i Skive, Bogholder.
- f 4 Olaf Helmuth Heie f. $20/1$ 1893 i Skive, Frimærkehandler.
- f 5 Mathilde Elisabeth Heie f. $17/3$ 1898 i Randers.
- e 2 Harriet Heie f. $20/12$ 1865, g. $21/7$ 1891 m. Axel Thorvald Rosenberg f. $7/11$ 1864 i Bogense, Læge i Faaborg.
- e 3 Anna Elisabeth Heie f. $15/8$ 1867 † $25/10$ 1913 i København, begr. $31/10$ i Bogense, Lærerinde.
- e 4 Sigrid Heie f. $12/1$ 1870 † $19/8$ s. A.
- e 5 Valborg Heie f. $18/9$ 1873 g. $25/9$ 1896 m. Peder Christian Pedersen Nyvang f. $19/5$ 1866 i Haraldsted v. Ringsted. Borgmester, Byfoged og Birkedommer i Præstø.
- f 1 Maren Mathilde Elisabeth Nyvang f. $22/5$ 1898
- f 2 Anna Marie Nyvang f. $21/9$ 1899
- f 3 Ingeborg Nyvang f. $1/6$ 1903

- e 6 Clara Sophie Heie f. $\frac{3}{6}$ 1876 † $\frac{20}{1}$ 1907, g. $\frac{24}{4}$ 1900 m. Christian Helmer Breum f. $\frac{30}{8}$ 1873, Manufakturhandler i Odense g. $\frac{2}{7}$ $\frac{3}{7}$ 1908 m. Inga Bech f. $\frac{15}{6}$ 1880
 - f 1 Helmer Henrik Ignatz Breum f. $\frac{22}{2}$ 1901
 - f 2 Astrid Anna Ignatz Breum f. $\frac{22}{3}$ 1902
- e 7 Niels Henrik Heie f. $\frac{1}{7}$ 1881, Købmand i Nyborg g. $\frac{5}{11}$ 1913 m. Anna Marie Halvorsen f. $\frac{25}{9}$ 1883 i Rudkøbing
 - f 1 Henrik Niels Heie f. $\frac{11}{9}$ 1914
 - f 2 Elisabeth Heie f. $\frac{3}{10}$ 1916
- d 3 Clara Henriette Slingerup f. $\frac{9}{10}$ 1847 † $\frac{28}{7}$ 1886, g. $\frac{14}{8}$ 1875 m. Jens Jørgensen Fyhr f. $\frac{5}{5}$ 1841 i Bogense, Grosserer i København
 - e 1 Oscar Jørgensen Fyhr f. $\frac{18}{8}$ 1876 † $\frac{1}{2}$ 1884
 - e 2 Arnold Jørgensen Fyhr f. $\frac{10}{9}$ 1878, Bankassistent
 - e 3 Osvald Jørgensen Fyhr f. $\frac{30}{4}$ 1884 † $\frac{22}{12}$ 1885
 - e 4 Jens Jørgen Claraus Fyhr f. $\frac{26}{5}$ 1886, Papirhandler, g. m. Sigrid Marie Mathilde Heie f. $\frac{17}{8}$ 1888, se Descenderterne under d 2 f 2
- c 2 Christiane Cathrine Soldath f. $\frac{18}{10}$ 1809 † $\frac{2}{8}$ 1891, g. $\frac{2}{10}$ 1835 m. Gustav Emanuel Lund f. $\frac{26}{2}$ 1811 † $\frac{22}{11}$ 1888, Urmager i Næstved.
 - d 1 En Søn død lille
 - d 2 Camilla Antonia Lund f. $\frac{6}{6}$ 1839 † $\frac{21}{10}$ 1917 i Justitsraad Wittes Stiftelse i Næstved. Forstanderinde for Kronprinsesse Lovisas Tjenestepigeskole i København g. $\frac{20}{9}$ 1862 m. Ringe Theodor Rodian f. $\frac{16}{9}$ 1837, cand. pharm. skilt.
 - e 1 Oluf Rodian f. $\frac{8}{8}$ 1863, Købmand i Næstved, g. $\frac{21}{10}$ 1892 m. Marie Helene Henriette Jappe f. $\frac{7}{8}$ 1867 i Næstved.
 - f 1 Eli Rigmor Rodian f. $\frac{1}{3}$ 1894 † $\frac{3}{3}$ S. A.
 - f 2 Poul Børge Rodian f. $\frac{4}{7}$ 1895, Kommis
 - f 3 Else Margrethe Rodian f. $\frac{26}{6}$ 1898.
 - d 3 Hans Carl Lund f. $\frac{11}{5}$ 1843 † $\frac{16}{12}$ 1894 i København, begr. i Næstved, Handlende g. 1892 m. Paula Bjerregaard f. $\frac{24}{11}$ 1853; g. $\frac{1}{9}$ $\frac{1}{9}$ 1896 m. Oehl f. $\frac{17}{3}$ 1830 † $\frac{10}{1}$ 1908, Kontrollør.
 - d 4 Albert Conrad Lund f. $\frac{11}{7}$ 1844 † $\frac{28}{4}$ 1917, Husejer i Næstved; g. m. Inger Margrete Møller f. $\frac{25}{6}$ 1841 i Næstved.
 - e 1 Conradine Lund f. $\frac{11}{6}$ 1879 g. $\frac{8}{2}$ 1896 m. Jens Nielsen f. $\frac{30}{5}$ 1873 i Stenstrup Sogn paa Fyen; Ladefoged paa „Bakkegaard“ ved Herlufmagle.
 - f 1 Ella Frederikke Kristine Nielsen f. $\frac{2}{1}$ 1896
 - f 2 Alma Claudine Albertine Nielsen f. $\frac{4}{5}$ 1898
 - f 3 Alfred Johannes Lund Nielsen f. $\frac{8}{6}$ 1900
 - f 4 Anna Henriette Kristiane Nielsen f. $\frac{16}{3}$ 1903
 - f 5 Gerda Marie Nielsen f. $\frac{17}{1}$ 1904
 - f 6 Hjalmar Lund Nielsen f. $\frac{5}{5}$ 1906
 - f 7 Ejner Lund Nielsen f. $\frac{14}{4}$ 1908
 - f 8 Erna Elisabeth Nielsen f. $\frac{7}{11}$ 1910
 - f 9 Werner Lund Nielsen f. $\frac{3}{9}$ 1913
 - f 10 Karen Margrethe Nielsen f. $\frac{5}{2}$ 1916
 - f 11 Svend Aage Lund Nielsen f. $\frac{7}{5}$ 1917

- c 3 Søren Christian Soldath f. $\frac{6}{12}$ 1811 † $\frac{1}{12}$ 1864 i Fuglebjerg, Murer.
- c 4 Johanne Frederikke Vilhelmine Henriette Soldath f. $\frac{9}{10}$ 1814 † $\frac{30}{1}$ 1836
- c 5 Sophie Nicoline Soldath f. $\frac{2}{4}$ 1817 † $\frac{21}{7}$ 1911 i Frederikshald i Norge; g. 1) $\frac{13}{9}$ 1844 m. Niels Jacob Holst Slingerup f. $\frac{9}{1}$ 1784, Feldbereder i Næstved, skilt (han død $\frac{12}{1}$ 1862) g. 2) $\frac{23}{6}$ 1856 m. Hans Peter Svendsen f. $\frac{30}{9}$ 1816 † $\frac{2}{7}$ 1882, Politibetjent i Frederikshald.
- c 6 Carl Theodor Soldath f. $\frac{12}{7}$ 1819 † $\frac{20}{4}$ 1864, Murermester i Sorø, g. $\frac{6}{8}$ 1847 m. Augustine Josephine Andersen f. $\frac{1}{6}$ 1822 † $\frac{3}{4}$ 1897.
- d 1 Regine Cathrine Cecilie Elisabeth Soldath f. $\frac{10}{6}$ 1848 † lille
- d 2 Carl Theodor August Soldath f. $\frac{7}{12}$ 1849 † $\frac{25}{1}$ 1873 i Santos i Brasilien, Sømand
- d 3 Theodora Caroline Augustine Soldath f. $\frac{6}{6}$ 1852, g. $\frac{5}{5}$ 1876 m. Johan Harald True f. $\frac{7}{11}$ 1848 chir. Instrumentmager i København
- e 1 Alfred Oluf True f. $\frac{17}{9}$ 1876 † $\frac{11}{9}$ 1878
- e 2 Marius Harald August Soldath True f. $\frac{18}{8}$ 1878, Læderhandler i Aarhus; g. $\frac{3}{6}$ 1906 m. Caroline Theresia Meier f. $\frac{17}{11}$ 1882 i Viborg.
- f 1 Yelva True f. $\frac{30}{7}$ 1911
- f 2 Karen True f. $\frac{29}{7}$ 1915
- e 3 Ragnhild Eugenia True f. $\frac{12}{8}$ 1881, g. $\frac{2}{11}$ 1907 m. Valdemar Frederik Ibfelt f. $\frac{8}{2}$ 1877, Forretningsfører i København.
- f 1 Else Ibfelt f. $\frac{17}{8}$ 1908
- f 2 Grethe Ibfelt f. $\frac{14}{12}$ 1909
- f 3 Karen Ibfelt f. $\frac{23}{4}$ 1911
- e 4 Yelva Rigmor True f. $\frac{20}{1}$ 1883; g. $\frac{20}{11}$ 1904 m. Christen Jensen f. $\frac{4}{2}$ 1879, Farmer i Montana, Amerika.
- f 1 Maggi Kalis Jensen f. $\frac{13}{11}$ 1905
- f 2 Dora Jensen f. $\frac{24}{8}$ 1906
- f 3 Esther Jensen f. $\frac{20}{12}$ 1908
- f 4 Agnes Jensen f. $\frac{2}{9}$ 1911
- f 5 Harald True Jensen f. $\frac{3}{9}$ 1914
- f 6 En Søn f. $\frac{3}{1}$ 1917
- e 5 Alma Theodora True f. $\frac{22}{3}$ 1885 g. $\frac{7}{2}$ 1909 m. Jacobi Jensen f. $\frac{12}{1}$ 1881 † $\frac{21}{10}$ 1917, Kelner.
- f 1 Rigmor Johanne Jensen f. $\frac{13}{6}$ 1909
- f 2 Hakon Axel Jensen f. $\frac{28}{12}$ 1910
- e 6 Agnes True f. $\frac{30}{6}$ 1888
- e 7 Poul Kai Julius True f. $\frac{3}{9}$ 1891 † $\frac{6}{3}$ 1893
- e 8 Hakon Soldath True f. $\frac{23}{4}$ 1896, Kommis i Aarhus.
- d 4 Mathilde Sophie Karen Marie Soldath f. $\frac{25}{11}$ 1854 † $\frac{30}{3}$ 1906; g. $\frac{6}{5}$ 1883 m. Peter Ole Mortensen f. $\frac{1}{2}$ 1859, Fragtmand i Vedbæk; g. 2) $\frac{1}{7}$ 1910 m. Caroline Jensen f. $\frac{7}{1}$ 1870.
- e 1 Robert Peter Mortensen f. $\frac{20}{2}$ 1884, Kommis; g. $\frac{14}{11}$ 1909 m. Ebba Petersen f. $\frac{27}{8}$ 1887
- f 1 Vagn Mortensen f. $\frac{13}{2}$ 1910
- f 2 Arne Mortensen f. $\frac{14}{2}$ 1910

- f 3 Eli Mathilde Mortensen f. $^{20}/_{11}$ 1914
- e 2 Sigurd Carl Mortensen f. $^{24}/_8$ 1886, Kabelmester; g. $^1/_{11}$ 1908 m. Karen Hansen f. $^{13}/_{11}$ 1881
- f 1 Preben Mortensen f. $^{26}/_{10}$ 1909
- d 5 Theodor Soldath f. $^{12}/_{12}$ 1857 † lille
- d 6 Clara Ulrikke Soldath † lille
- d 7 Christian Oluf Axel Hakon Soldath f. $^{28}/_8$ 1863, Stabssergent og Sygehusforvalter i Aarhus, Dmd. g. $^{20}/_4$ 1895 m. Petra Nielsen f. $^3/_6$ 1871 i Odense.
- c 7 En Søn † lille
- c 8 Regine Emilie Ida Erdmunthe Soldath f. $^{14}/_{10}$ 1822 † $^{28}/_{10}$ s. A.
- c 9 Niels Frederik Emil Soldath f. $^{20}/_{11}$ 1823 † $^{12}/_4$ 1863, Malermester i Brønshøj g. $^{10}/_7$ 1854 m. Emma Louise Beck f. $^1/_{11}$ 1832 i Helsingør † $^{17}/_1$ 1914 i København
- d 1 Sophus Frederik Louis Soldath f. $^1/_5$ 1855 † $^{10}/_2$ 1901, Møller; g. $^{27}/_7$ 1888 m. Karen Marie Kristine Elisabeth Simonsen f. $^0/_1$ 1867
- e 1 Dina Soldath f. $^{13}/_8$ 1889
- d 2 Conrad Philip Emil Soldath f. $^6/_2$ 1857 † $^6/_7$ 1887, Sukkervarefabrikant.
- d 3 Anna Camilla Adelaide Soldath f. $^{22}/_{11}$ 1858, bosat i Paris
- d 4 Valdemar Georg Frederik Soldath f. $^{21}/_8$ 1861 † $^{21}/_7$ 1906, Annonceexpeditør og Fabrikant; g. $^1)$ $^{24}/_{12}$ 1886 m. Louise Gemynte f. $^{12}/_9$ 1864 skilt; g. $^2)$ $^6/_3$ 1897 m. Gerda Christine Thorning f. $^1/_4$ 1873
- $^1)$ e 1 Karen Margrethe Soldath f. $^{15}/_7$ 1888 g. $^{12}/_{10}$ 1916 m. Ejgil Halfdan Olsen f. $^{20}/_9$ 1884 paa Sejro; cand. jur. Assistent i Finantsministeriet.
- f 1 Ove Ejgil Olsen f. $^5/_7$ 1917
- $^1)$ e 2 Knud Soldath f. $^{25}/_{10}$ 1889 † Sommeren 1899
- $^1)$ e 3 Einar Christian Emil Soldath f. $^{30}/_3$ 1891
- $^1)$ e 4 Ellen Soldath f. $^3/_9$ 1895
- $^2)$ e 5 Ingeborg Anna Andrea Soldath f. $^1/_{10}$ 1899
- $^2)$ e 6 Ruth Amalie Soldath f. $^{25}/_8$ 1903
- d 5 Otto Frederik Edvard Soldath f. $^{28}/_7$ 1863, Søfyrbøder.
- b 4 Carl Peter Soldath f. $^{25}/_3$ 1786 † $^{11}/_2$ 1854 Købmand i Næstved; g. $^1)$ $^{28}/_{12}$ 1812 m. Cathrine Regine Hansen f. $^7/_2$ 1793 † $^{17}/_{12}$ 1850; g. $^2)$ $^{11}/_3$ 1853 m. Lise Kruse f. $^6/_7$ 1809 † $^1/_7$ 1896.
- b 5 Paul Mathias Soldath f. $^{30}/_9$ 1789 † $^6/_7$ 1865, Muremester i Næstved; g. $^8/1$ 1813 m. Inger Johanne Haurberg, f. Grothe f. 1782 † $^1/2$ 1861 i Høje Taastrup.
- c 1 Mathias Christian Soldath f. $^{20}/_4$ 1813 † $^{20}/_{12}$ 1886, Skomagermester paa Frederiksberg; g. $^1)$ $^{18}/_{10}$ 1847 m. Christiane Hansine Sophie Marie Hansen f. $^{30}/_1$ 1824, skilt 1858; g. $^2)$ m. Gytha Niss † $^1/_{11}$ 1869; g. $^3)$ m. Theres Larsen † $^{12}/_9$ 1874.
- d 1 Harald Christian William Soldath f. $^1/_{10}$ 1870, Vognmand, Kaffehandler; g. $^{17}/_1$ 1897 m. Marie Jensen f. $^{12}/_{11}$ 1872
- e 1 Mathias Soldath f. $^{22}/_1$ 1898
- c 2 Ane Elisabeth Soldath f. $^{16}/_4$ 1816 † $^{13}/_{11}$ 1895; g. $^{14}/_9$ 1852 m. Anders Christoffersen f. $^{20}/_7$ 1822 † $^{11}/_1$ 1866, Væver i Thorslunde
- d 1 Christoffer Holger Andersen f. $^{23}/_9$ 1855, Landmand

- d 2 Marie Birgitte Andersen f. $^{30}/_8$ 1858, Vadskeriejske i Thorslunde; g. m. Christensen, Sømand; skilt
 - e 1 Marie Johanne Elisabeth Christensen f. $^{30}/_5$ 1888
 - e 2 Holger Andreas Christensen f. $^{10}/_4$ 1890
- c 3 Carl Ferdinand Soldath f. $^4/_{10}$ 1818 † $^{19}/_7$ 1853, Murer i København; g. m. Sophie Louise Krause f. $^{11}/_8$ 1822 † $^{24}/_{12}$ 1901
- d 1 Wilhelmine Ferdinandine Soldath f. $^{19}/_3$ 1845; g. $^{19}/_{12}$ 1869 m. Carl Alfred Jensen f. $^{17}/_{12}$ 1839 † $^{16}/_{12}$ 1916, Sadelmager
 - e 1 Julie Sophie Jensen f. $^{30}/_3$ 1870; g. $^{14}/_{12}$ 1897 m. Hans Larsen f. $^2/7$ 1862 Kelner i Korsør.
 - f 1 Kaj Larsen f. $^9/_{11}$ 1899
 - f 2 Holger Larsen f. $^{15}/_4$ 1902
 - e 2 Carl Einer Gotfred Jensen f. $^{21}/_6$ 1872
 - e 3 Jenny Elisabeth Jensen f. $^{17}/_1$ 1875 g. $^{18}/_9$ 1898 m. Alfred Oluf Richter f. $^4/_{11}$ 1874, Skomagemester i København.
 - f 1 Aage Alfred Richter f. $^{24}/_2$ 1897
 - f 2 Svend Holger Richter f. $^7/1$ 1899
 - f 3 Oda Wilhelmine Agnes Sophie Richter f. $^{21}/_1$ 1901
 - f 4 Eigil Esper Richter f. $^5/_{10}$ 1904
 - e 4 Axel Alfred Jensen f. $^5/4$ 1877
 - e 5 Robert Vilhelm Jensen † c. 2 Aar gl.
 - e 6 Holger Vilhelm Jensen f. $^{23}/_7$ 1881, Clichéfabrikant i København.
- d 2 Sophie Elise Soldath f. $^1/6$ 1847
- d 3 Louise Caroline Soldath f. $^{22}/_{10}$ 1849; g. $^6/5$ 1880 m. Joachim Blunck Rasmussen f. $^8/4$ 1855 † $^{10}/_4$ 1896, Maler
 - e 1 August Peter Carl Rasmussen f. $^{28}/_8$ 1881, Værktøjsmester; g. $^9/2$ 1908 m. Christiane Cathrine Larsen f. $^{12}/_{10}$ 1883
 - f 1 Henry Eigil Blunck Rasmussen f. $^{31}/_5$ 1908 † $^9/5$ 1913
 - f 2 Otto Emil Blunck Rasmussen f. $^6/1$ 1909
 - f 3 Edith Ketty Blunck Rasmussen f. $^{26}/_8$ 1912
 - e 2 Rosa Anna Sophie Rasmussen f. $^{11}/_3$ 1884, Sygeplejerske
 - e 3 Ebba Martine Josephine Rasmussen f. $^{19}/_8$ 1886, Assistent i Hypotekforeningen
 - e 4 Ruth Mary Rasmussen f. $^{11}/_{12}$ 1888, g. $^{28}/_{10}$ 1915 m. Johannes Dalsager f. $^{18}/_{12}$ 1887 i Egaa ved Aarhus, Præst i Storehedinge
- d 4 Vilhelm Sophus Soldath f. $^{28}/_1$ 1851, Skomager
- c 4 En Søn † ca. 3 Aar gl.
- c 5 Holger Scheel Gyldenfeldt Soldath f. $^7/8$ 1822 † $^{17}/_2$ 1841 i Thorslunde.

Linien Rolff.

- a 3 Kirstine Margrete Witte f. $\frac{14}{6}$ 1750 † $\frac{14}{2}$ 1810, g. $\frac{13}{8}$ 1774 m. Niels Rasmussen Rolff f. 1721 † $\frac{8}{6}$ 1789, Skomagermester i Næstved.
- b 1 Anne Caroline Rolff f. $\frac{25}{5}$ 1776 † $\frac{31}{1}$ 1832; g. $\frac{19}{6}$ 1802 m. Ole Johansen f. 1774 † $\frac{27}{12}$ 1831.
- c 1 To Døtre dødfødte $\frac{29}{6}$ 1806
- c 2 Rasmus Johan Johansen f. $\frac{24}{8}$ 1807 † $\frac{20}{8}$ s. A.
- c 3 Johanne Rasmine Johansen f. $\frac{21}{1}$ 1809 † g. $\frac{1}{7}$ 1860 m. Hans Heinrich Wirch f. $\frac{4}{4}$ 1821 † Snedkermester i Buddinge
- c 4 Juliane Kirstine Margrethe Johansen f. $\frac{27}{6}$ 1812 † g. $\frac{19}{6}$ 1858 m. Eduard Emil Juncker f. $\frac{18}{5}$ 1823 † Væver, Utterslev Mark
- c 5 Niels Johan Johansen f. $\frac{27}{12}$ 1816 † Skomager, g. m. Line †
- d 1 En Datter † 18 Aar gammel
- c 6 Else Elisabeth Johansen f. $\frac{26}{7}$ 1819 † $\frac{11}{1}$ 1824.
- c 7 Jens Christian Johansen f. $\frac{20}{12}$ 1822 † $\frac{8}{10}$ 1871, Glarmester i Præstø og Næstved g. $\frac{14}{2}$ 1852 m. Ane Kirstine Olsen f. $\frac{31}{5}$ 1823 † $\frac{12}{11}$ 1895
- d 1 Anna Oline Christine Johansen f. $\frac{9}{1}$ 1855 † $\frac{5}{5}$ 1882
- d 2 Christian Rolff Johansen f. $\frac{5}{9}$ 1858 d $\frac{3}{1}$ 1879, Glarmester
- d 3 Thora Vibeke Kirstine Johansen f. $\frac{23}{12}$ 1860
- d 4 Marie Alexandra Caroline Johansen f. $\frac{17}{2}$ 1863 † $\frac{16}{2}$ 1872
- d 5 Martha Frederikke Johansen f. $\frac{25}{4}$ 1864 † $\frac{11}{7}$ 1917, g. $\frac{30}{5}$ 1907 m. Niels Isaksen f. $\frac{1}{12}$ 1860 forhen Ejer af „Stenbækgaard“ pr. Slangerup
- d 6 Emilie Jørgine Dagmar Johansen f. $\frac{29}{8}$ 1865 † $\frac{27}{12}$ 1867
- d 7 Emilie Margrethe Dagmar Johansen f. $\frac{30}{10}$ 1868 † $\frac{18}{9}$ 1871
- b 2 Bodil Karine Rolff f. $\frac{15}{5}$ 1778 † $\frac{18}{11}$ s. A.
- b 3 Mette Karine Rolff f. $\frac{12}{12}$ 1779 † $\frac{23}{8}$ 1855 g. $\frac{15}{10}$ 1813 m. Gunder Petersen Birch f. $\frac{10}{4}$ 1785 † $\frac{2}{10}$ 1858, Gørtlermester.
- c 1 En Søn dødfødt $\frac{18}{8}$ 1814
- c 2 Karen Kristine Birch f. $\frac{10}{11}$ 1816 † $\frac{7}{8}$ 1886
- c 3 Niels Peter Birch f. $\frac{9}{4}$ 1819 † $\frac{6}{2}$ 1859, Gørtlermester
- c 4 Anna Margrethe Birch f. $\frac{18}{12}$ 1822 † $\frac{14}{10}$ 1825
- c 5 Anna Margrethe Birch f. $\frac{8}{9}$ 1825 † $\frac{31}{10}$ 1825
- b 4 Jens Christian Rolff f. $\frac{9}{7}$ 1782 † $\frac{25}{3}$ 1836, Glarmester, g. $\frac{16}{11}$ 1814 m. Ane Margrethe Rasmussen f. $\frac{1}{8}$ 1792 † $\frac{8}{1}$ 1861 g. 2) $\frac{26}{6}$ 1840 m. Søren Hansen f. $\frac{17}{11}$ 1815 † $\frac{28}{12}$ 1857, Glarmester
- b 5 Johanne Pauline (Caroline) Rolff f. $\frac{24}{3}$ 1785 † $\frac{21}{9}$ 1852, g. 1) $\frac{4}{1}$ 1806 m. Jens Petersen f. $\frac{17}{3}$ 1780 † $\frac{28}{1}$ 1818, Damekusk paa Vallø Slot; 2) $\frac{1}{2}$ 1822 m. Hannibal Nielsen f. $\frac{14}{3}$ 1797 † Snedkermester i København.
- c 1 Sophie Charlotte Petersen f. $\frac{21}{4}$ 1806 † $\frac{5}{3}$ 1869 i København, g. 1) $\frac{19}{4}$ 1837; m. Søren Rasmussen f. $\frac{15}{11}$ 1804 † $\frac{14}{3}$ 1845, Marketender i København 2) $\frac{2}{2}$ 1849 m. Knud Petersen f. $\frac{24}{6}$ 1800 † $\frac{9}{7}$ 1860 i Kjertemind, Snedkermester.

- c 2 Vilhelmine Louise Petersen f. $^{12}/_{12}$ 1807 † $^{3}/_{3}$ 1893, g. $^{16}/_{12}$ 1842 m. Johan Christian Harder f. $^{5}/_{7}$ 1807 † $^{2}/_{3}$ 1870, Kammerassessor, forh. Kammertjener hos Prins Frederik af Hessen, forhen til Urbanslyst ved Fredensborg.
- d 1 Alexandra Vilhelmine Louise Magdalene Harder f. $^{2}/_{5}$ 1844 begr. $^{11}/_{4}$ 1846
- d 2 Frederik Carl Christian Harder f. $^{24}/_{30}$ 1845, Kasserer i Civillisten, Justitsraad, R. af Dbg. Dmd. g. ¹⁾ $^{24}/_{5}$ 1877 m. Nicoline Christiane Athalia Friis f. $^{17}/_{9}$ 1848 † $^{27}/_{11}$ 1880, g. ²⁾ $^{9}/_{11}$ 1883 m. Inger Anine Christiane Sørensen f. $^{15}/_{2}$ 1863 paa „Højlundegaard“
- e 1 Athalia Magdalene Johanne Poulina Rolff Harder f. $^{3}/_{8}$ 1884, Assistent i Telefonkontoret, (Expektantinde i Støvringgaard Kloster)
- e 2 Johan Christian Søren Anders Rolff Harder f. $^{20}/_{10}$ 1887, Toldbetjent.
- e 3 Svend Henrik Rolff Harder f. $^{12}/_{10}$ 1891 cand. phil. & stud. polyt. † $^{14}/_{8}$ 1918
- d 3 Olga Charlotte Augusta Marie Harder f. $^{24}/_{10}$ 1845 † $^{14}/_{11}$ s. A.
- d 4 August Vilhelm Harder f. $^{6}/_{5}$ 1847, begr. $^{9}/_{5}$ s. A.
- d 5 Louise Augusta Alexandra Magdalene Harder f. $^{24}/_{1}$ 1849 † $^{30}/_{10}$ 1852 paa Urbanslyst.
- c 3 Hans Peter Rolff Petersen f. $^{14}/_{6}$ 1812 † $^{1}/_{6}$ 1893, Snedker i København, g. ¹⁾ $^{1}/_{10}$ 1846 m. Johanne Christine Hansen † $^{1}/_{6}$ 1851; g. ²⁾ $^{27}/_{11}$ 1860 m. Marie Cathrine Larsen f. Madsen, f. $^{14}/_{6}$ 1811, skilt.
- d 1 Johanne Vilhelmine Camilla Olivia Petersen f. $^{5}/_{9}$ 1847 † $^{6}/_{12}$ 1867.
- c 4 Lucie Charlotte Frederikke Petersen f. $^{30}/_{3}$ 1814 † $^{10}/_{1}$ 1890, g. $^{9}/_{4}$ 1865 m. Magnus Larsen f. $^{24}/_{1}$ 1823 † $^{7}/_{3}$ 1886 forh. Sølvkammerbetjent hos Enkedronningen.
- c 5 Mariane Jensine Olivia Nielsen f. $^{11}/_{10}$ 1823 i Næstved † $^{20}/_{11}$ 1899 g. $^{4}/_{10}$ 1848 m. Niels Jørgensen f. $^{1}/_{10}$ 1806 i Horne † $^{1}/_{6}$ 1870, Værthusholder i København.
- d 1 Julius Emil Georg Jørgensen f. $^{12}/_{4}$ 1849 † $^{17}/_{7}$ 1855
- d 2 Et dødfødt Barn
- d 3 Carl Hannibal Jørgensen f. $^{12}/_{1}$ 1851 † $^{26}/_{1}$ s. A.
- d 4 Carl Hannibal Jørgensen f. $^{15}/_{4}$ 1852 † $^{22}/_{5}$ 1915, Marskandiser, g. $^{23}/_{12}$ 1876 m. Signe Cathrine Jensen f. $^{23}/_{10}$ 1856 † $^{17}/_{4}$ 1898
- e 1 Flora Margrethe Jørgensen f. $^{24}/_{4}$ 1878, (Navnefor. af 1916: Rostholm)
- e 2 Charles Niels Conrad Jørgensen f. $^{26}/_{2}$ 1882, rejst til Amerika
- e 3 Susanne Mary Jørgensen f. $^{25}/_{5}$ 1885 g. $^{18}/_{2}$ 1908 m. Ernst Wilhelm Josef Lauritz Wildt f. $^{25}/_{8}$ 1883, Møbelhandler i København.
- f 1 Maria Amalie Wildt f. $^{12}/_{11}$ 1908
- f 2 Johannes Einar Wilhelm Maria Wildt f. $^{24}/_{12}$ 1909
- f 3 Poul Maria Wildt f. $^{1}/_{2}$ 1911
- f 4 Erik Maria Wildt f. $^{17}/_{9}$ 1912
- f 5 Mogens Knud Maria Wildt f. $^{3}/_{3}$ 1916
- e 4 Ketty Jørgensen f. $^{9}/_{6}$ 1887 g. $^{23}/_{2}$ 1910 m. Martin Andersen, Snedker skilt.
- f 1 Pauline Andersen f. $^{30}/_{10}$ 1910
- d 5 Niels Christian Rolff Jørgensen f. $^{8}/_{6}$ 1854, Formand ved K. T. A. (Navne-

- for. af 1916: Rostholm); g. $^{21}/_8$ 1876 m. Anna Nielsine Caroline Jeppesen f. $^{9}/_2$ 1857.
- e 1 Niels Rolff Marius Vilhelm Jørgensen f. $^{10}/_7$ 1876 † $^{15}/_1$ 1883
 - e 2 Aage Lucian Christian Jørgensen f. $^{26}/_4$ 1878, Værkmester i Kiel (Navnefor. af 1916: Rostholm); g. $^{6}/_8$ 1899 m. Alma Caroline Hagenberg f. $^{4}/_5$ 1879 i Svendborg.
 - f 1 Ebba Anna Vilhelmine Mariane Jørgensen f. $^{9}/_{11}$ 1899 (Rostholm)
 - f 2 Anna Mary Marie Jørgensen f. $^{6}/_{10}$ 1901 (Rostholm)
 - f 3 Marryat Aage Christian Jørgensen f. $^{3}/_8$ 1903 (Rostholm)
 - f 4 Ellen Jørgensen f. 1906 † s. A.
 - f 5 Albert Peter Rolff Jørgensen i. $^{19}/_3$ 1908 (Rostholm)
 - e 3 Julius August Peter Jørgensen f. $^{28}/_5$ 1880 † $^{1}/_6$ 1882
 - e 4 Albert Julius Magnus Jørgensen f. $^{6}/_5$ 1882, Maskinarbejder i Newcastle (Navnefor. af 1916: Rostholm); g. $^{6}/_7$ 1912 m. Synøve Mary Jane Sivertsen f. $^{19}/_{10}$ 1880 i Newcastle.
 - f 1 Synøve Anna Ellen Jørgensen f. $^{30}/_9$ 1913 (Rostholm)
 - e 5 Niels Rolff Marius Vilhelm Jørgensen f. $^{3}/_{11}$ 1883, Mekaniker ved K T.A. (Navnefor. af 1918: Rostholm); g. 1) $^{3}/_1$ 1904 m. Olga Hermantine Jacobsen f. $^{29}/_{12}$ 1882 † $^{23}/_{11}$ 1909, g. 2) $^{22}/_{12}$ 1911 m. Agnes Kristine Victoria Jensen f. $^{12}/_7$ 1873
 - 1) f 1 Hertha Anna Johanne Jørgensen f. $^{20}/_9$ 1903 (Rostholm)
 - 1) f 2 Mary Marie Elisabeth Jørgensen f. $^{8}/_7$ 1905 (Rostholm)
 - 1) f 3 Sonja Jørgensen f. $^{2}/_1$ 1908 (Rostholm)
 - 1) f 4 Herman Rolff Jørgensen f. $^{23}/_{10}$ 1909 † $^{17}/_4$ 1910
 - 2) f 5 Tove Marguerithe Jørgensen f. $^{23}/_7$ 1912 (Rostholm)
 - e 6 Mary Mathilde Emilie Jørgensen f. $^{14}/_{10}$ 1887, g. 1) $^{22}/_5$ 1909 m. Ralph Dodd f. $^{26}/_7$ 1887 i Newcastle, Skibskok; skilt, g. 2) $^{5}/_{11}$ 1916 m. Marius Hedeboel f. $^{21}/_9$ 1882, Værkmester.
 - 1) f 1 Edtgar Dodd f. $^{31}/_7$ 1910
 - 2) f 2 Ivy Anna Hedeboel f. $^{24}/_9$ 1914
 - e 7 Christian Carl Arnold Jørgensen f. $^{8}/_6$ 1890, Mekaniker ved K. T. A. (Navnefor. af 1916: Rostholm)
 - d 6 Wilhelmine Lucie Frederikke Jørgensen f. $^{6}/_{10}$ 1855 g. $^{9}/_5$ 1874 m. Jens Ole Petersen f. $^{28}/_{10}$ 1839 † $^{18}/_7$ 1895, Kvartermand
 - e 1 Niels Marius Petersen f. $^{2}/_6$ 1876, Styrmand; g. $^{12}/_{11}$ 1899 m. Christine Marie Larsen f. $^{13}/_1$ 1873
 - f 1 Jenny Karen Wilhelmine Caroline Petersen f. $^{2}/_2$ 1900
 - f 2 Mary Charlotte Petersen f. $^{30}/_4$ 1901
 - f 3 Henry Niels Valdemar Christian Petersen f. $^{17}/_1$ 1905
 - f 4 Carlo Niels Petersen f. $^{6}/_5$ 1908
 - e 2 Valdemar Olaf Wilhelm Petersen f. $^{28}/_{10}$ 1877; rimeligvis død.
 - e 3 Charles Peter Petersen f. $^{18}/_2$ 1880, Skibstømrer i New York.
 - e 4 En Datter dødfødt $^{25}/_{11}$ 1881
 - e 5 Peter Sofus Christian Petersen f. $^{30}/_1$ 1883 Kasserer i $^{A}/_S$ Atlas (Nav-

- nefor. af 1916: Witte) g. 1918 m Elisabeth Aurelia Mogensen kaldet Lis f. $\frac{8}{7}$ 1889 i Randers, Koncertsangerinde.
- e 6 Ella Sofie Mariane Petersen f. $\frac{1}{3}$ 1885 (Navnefor. af 1916: Witte)
- d 7 Julius Ferdinand Arthur Jørgensen f. $\frac{22}{11}$ 1857, Kleinsmed; g. $\frac{2}{5}$ 1880 m. Hulda Christiane Haslev f. $\frac{13}{10}$ 1854.
- e 1 Arthur Christian Jørgensen f. $\frac{6}{2}$ 1880, Agent; g. $\frac{1}{1}$ 1901 m. Ellen Johanne Christensen f. $\frac{25}{5}$ 1882.
- f 1 Ella Marie Jørgensen f. $\frac{18}{9}$ 1901
- f 2 Olga Emma Jørgensen f. $\frac{8}{2}$ 1903
- f 3 Martha Johanne Jørgensen f. $\frac{26}{8}$ 1904
- f 4 Carla Ingeborg Jørgensen f. $\frac{24}{12}$ 1906
- f 5 Edith Valborg Jørgensen f. $\frac{31}{8}$ 1908 † Sommeren 1917
- f 6 Viggø Herman Jørgensen f. $\frac{10}{4}$ 1909
- f 7 Peter Konstantin Jørgensen f. $\frac{27}{7}$ 1911
- e 2 Vilhelm Oluf Emanuel Jørgensen f. $\frac{2}{5}$ 1881, Arbejdsmand
- e 3 Emma Anna Mariane Jørgensen f. $\frac{22}{9}$ 1888 † $\frac{2}{1}$ 1902
- d 8 Marie Kirstine Pauline Jørgensen f. $\frac{18}{2}$ 1860 (Navnefor. af 1916: Rostholm)
- d 9 Johan Peter Sophus Jørgensen f. $\frac{10}{5}$ 1862, Skibstømrer
- d 10 En Datter f. $\frac{15}{9}$ 1867 † $\frac{29}{9}$ s. A.
- b 6 Cathrine Lauritzine Rolf f. $\frac{1}{10}$ 1788 † $\frac{6}{3}$ 1860; g. 1) $\frac{3}{11}$ 1809 m. Johannes Strøyer f. ca. 1766 † $\frac{20}{2}$ 1815, Møller i Nørre Vedby; g. 2) $\frac{6}{7}$ 1818 m. Christian Jensen f. $\frac{6}{8}$ 1794 † $\frac{28}{12}$ 1863, Skomagermester i Næstved.
- c 1 Juliane Kirstine Strøyer f. $\frac{17}{11}$ 1810 † $\frac{14}{3}$ 1890; g. $\frac{11}{12}$ 1835 m. Johan August Hermansen f. $\frac{20}{2}$ 1811 † $\frac{11}{9}$ 1880, Jernstøberiejer i Næstved.
- d 1 Juliane Lucine Augusta Hermansen f. $\frac{29}{8}$ 1836
- d 2 Laurasigne Marie Hermansen f. $\frac{27}{6}$ 1837 g. $\frac{18}{10}$ 1861 m. Martin Julius Fester f. $\frac{22}{7}$ 1833 † $\frac{23}{11}$ 1915 i København, forhen Købmand i Præstø.
- d 3 Henrik Christian Vilhelm Hermansen f. $\frac{10}{12}$ 1839, forhen Jernstøberiejer i Næstved, R. af Dbg g. $\frac{22}{5}$ 1868 m. Cecilie Charlotte Dorthea Engberg f. $\frac{24}{5}$ 1846 † $\frac{24}{10}$ 1911
- e 1 Julie Wilhelma Hermansen f. $\frac{10}{3}$ 1869; g. $\frac{4}{8}$ 1889 m. Einar Jespersen f. $\frac{19}{4}$ 1863, Direktør for Nordisk Musikforlag,
- e 2 Axel Hermansen f. $\frac{9}{4}$ 1871, Ingeniør, Godsejer „Ingerstadsgaard“ ved Vexlø i Svellig; g. $\frac{23}{1}$ 1900 m. Birthe Regitze Margrethe de Falsen, Baronesse Zyphen-Adeler fra Dragsholm f. $\frac{4}{10}$ 1868
- f 1 Otto Hermansen f. $\frac{29}{7}$ 1901
- e 3 Ingeborg Margrethe Hermansen f. $\frac{22}{8}$ 1873 † $\frac{17}{4}$ 1875
- e 4 Ingeborg Margrethe Hermansen f. $\frac{29}{4}$ 1875; g. $\frac{4}{6}$ 1899 m. Stephan Jørgen Horstmann Hansen f. $\frac{5}{5}$ 1869, Godsforvalter paa Gaunø.
- d 4 Cathinka Hortencia Josephine Hermansen f. $\frac{20}{6}$ 1842 † $\frac{12}{5}$ 1905; g. $\frac{2}{3}$ 1877 m. Hans Christoffersen f. $\frac{27}{4}$ 1835 † $\frac{26}{3}$ 1908, Muremester i Holme Olstrup.
- e 2 Hans Christoffersen f. $\frac{14}{3}$ 1878 † $\frac{28}{4}$ s. A.
- e 2 Emma Christoffersen f. $\frac{14}{3}$ 1878 † $\frac{30}{4}$ s. A.

- e 3 Hans Christoffersen f. $17/3$ 1880, Trafikassistent; g. $6/3$ 1907 m. Ane Cathrine Jacobsen f. $12/11$ 1884.
- f 1 Else Christoffersen f. $26/1$ 1908
- d 5 Rosaline Virginie Hermansen f. $1/1$ 1846; g. $11/12$ 1869 m. Maurits Christian Hansen f. $14/9$ 1839 † $6/1$ 1890 i København, forhen Købmand i Dysted.
- e 1 Juliane Louise Hansan f. $1/10$ 1870; g. $1/5$ 1897 m. Henrik Mohnsen f. $8/8$ 1865 paa „Kalstrup“ i Mejlby Sogn; Arkitekt i København.
- e 2 Carl August Henrik Albert Hansen f. $10/12$ 1872, Agent i Bergen, Norge g. $3/1$ 1904 m. Caroline Tollefsen f. $11/4$ 1876 i Bergen.
- e 3 Agnes Cathinka Hansen f. $3/9$ 1875; g. $13/12$ 1895 m. Peter Reventskov Nielsen f. $28/7$ 1870, Snedkermester i København.
- f 1 Maurits Reventskov Nielsen f. $15/3$ 1899
- f 2 Jørgen Reventskov Nielsen f. $14/9$ 1901
- f 3 Axel Reventskov Nielsen f. $11/6$ 1903 † $20/9$ s. A.
- f 4 Kay Reventskov Nielsen f. $11/6$ 1903 † $18/9$ s. A.
- f 5 Gerda Reventskov Nielsen f. $24/5$ 1905
- e 4 Svend Aage Hansen f. $12/9$ 1878, Cand pharm; g. $25/7$ 1904 m. Ragnhilde Marie Torkelsen f. Nielsen f. $7/8$ 1879 i Stavanger.
- f 1 Finn Vingnæs Hansen f. $18/5$ 1905
- f 2 Helge Vingnæs Hansen f. $6/6$ 1906
- f 3 Lars Vingnæs Hansen f. $12/11$ 1909
- e 5 Charles Emil Osvald Herman Hansen f. $3/11$ 1884 Snedkermester; g. $14/4$ 1911 m. Margrethe Olsen f. $6/11$ 1878.
- e 6 Margrethe Hansen f. $20/4$ 1887; g. $8/12$ 1914 m. Johannes Martin Tollefsen f. $11/3$ 1887 i Bergen, Typograf i Ringsted.
- f 1 En Datter f. $26/1$ 1916 † s. D.
- f 2 Sigrid Ellen Margrethe Tollefsen f. $18/2$ 1917
- d 6 Olga Mathilde Hermansen f. $17/1$ 1848
- d 7 Frederik Osvald Hannibal Theophil Hermansen f. $20/2$ 1850, forhen Jernstøberiejer i Næstved.
- d 8 Emma Emilie Elisabeth Hermansen f. $27/2$ 1852 † $5/4$ 1901
- c 2 Johan Henrik Strøyer f. $23/11$ 1812 † $27/6$ 1904, Skomagermester i København g. $4/7$ 1844 m. Emma Laurine Margrethe Lund f. $12/12$ 1821 † $28/9$ 1868
- d 1 Lauritz Peter Thorvald Strøyer f. $23/8$ 1845 † $22/12$ 1897, Skomagermester i København, g. $28/4$ 1872 m. Oline Hansine Christiane Nielsen f. $20/5$ 1845
- d 2 Charles Johannes Strøyer f. $11/12$ 1846, Grosserer, R. af Dbg.; g. $28/6$ 1873 m. Emilie Henriette Balslev f. $5/10$ 1852
- e 1 Holger Emil Strøyer f. $20/3$ 1874, Grosserer; g. 1) m. Enkefru Ulrich f. Ritzau skilt, g. 2) $22/7$ 1910 m. Mathilde Ryegaard f. Madsen f. $14/2$ 1873
- e 2 Astrid Emma Elisabeth Strøyer f. $26/4$ 1875; g. $28/4$ 1899 m. Hans Tvede f. $7/7$ 1867, Tandlæge i København.
- f 1 Ellen Tvede f. $2/4$ 1900
- f 2 Karen Vibeke Tvede f. $11/7$ 1901
- f 3 Niels Egil Strøyer Tvede f. $11/8$ 1903

- f 4 Holger Strøyer Tvede f. $\frac{4}{12}$ 1905
- f 5 Steffen Strøyer Tvede f. $\frac{19}{4}$ 1911
- f 6 Erling Strøyer Tvede f. $\frac{19}{4}$ 1911
- e 3 Axel Henrik Balslev Strøyer f. $\frac{6}{1}$ 1877 Zoologisk Konservator; g. $\frac{27}{3}$ 1903 m. Christine Hansen f. $\frac{29}{7}$ 1881.
 - f 1 Svend Johan Balslev Strøyer f. $\frac{7}{3}$ 1904
 - f 2 Kai Charles Balslev Strøyer f. $\frac{27}{11}$ 1905
 - f 3 Rigmor Balslev Strøyer f. $\frac{25}{5}$ 1907
- e 4 Gerda Charlotte Emilie Strøyer f. $\frac{1}{6}$ 1878
- e 5 Cai Gustav Strøyer f. $\frac{28}{8}$ 1881 Handelsfuldmægtig; g. $\frac{21}{6}$ 1909 m. Cathrine Engerslev f. $\frac{30}{4}$ 1883 i Randers.
 - d 3 Hulda Marie Caroline Strøyer f. $\frac{29}{12}$ 1848 † $\frac{1}{5}$ 1851
 - d 4 Alma Henriette Mathilde Strøyer f. $\frac{2}{1}$ 1852 † $\frac{6}{5}$ 1856
 - d 5 Emma Marie Lauritzine Strøyer f. $\frac{16}{10}$ 1854 † $\frac{20}{5}$ 1856
 - d 6 Viggo August Henrik Strøyer f. $\frac{31}{10}$ 1856 Kontorist; g. $\frac{24}{11}$ 1882 m. Andrea Elise Adolfine Petersen f. $\frac{8}{1}$ 1859.
- e 1 Ella Emma Astrid Strøyer f. $\frac{22}{8}$ 1883; g. 1903 m. Christian José Jepsen f. $\frac{28}{7}$ 1880, Ingeniør i New York.
- e 2 Oda Strøyer f. $\frac{7}{11}$ 1885; g. m. Hakon Galløe f. $\frac{4}{9}$ 1878, Tegner i København.
 - f 1 Hervør Galløe f. $\frac{2}{11}$ 1914
 - f 2 Alfhild Galløe f. $\frac{17}{6}$ 1916
- d 7 Georg Christian Emil Strøyer f. $\frac{13}{10}$ 1858 † $\frac{10}{7}$ 1900 i Fresno i Californien, Skuespiller.
- c 3 Johannes Zacharias Strøyer f. $\frac{6}{2}$ 1815 † $\frac{19}{5}$ 1833.
- c 4 Niels Christian Jensen f. og † 1819
- c 5 Caroline Nielsine Jensen f. $\frac{23}{4}$ 1821 † $\frac{18}{5}$ 1897; g. $\frac{9}{2}$ 1855 m. Peter Hansen Petersen f. $\frac{22}{1}$ 1818 † $\frac{4}{1}$ 1902, Tømremester i Næstved, Dbm.
- d 1 Mathilde Laurasine Margrethe Petersen f. $\frac{27}{1}$ 1857; g. $\frac{31}{5}$ 1878 m. Hans Johansen f. $\frac{8}{12}$ 1852, Postexpedient i København.
 - e 1 Agnes Caroline Christine Johansen f. $\frac{5}{5}$ 1879 † $\frac{18}{9}$ s. A.
 - e 2 Holger Peter Johansen f. $\frac{26}{7}$ 1880, Assistent paa Statens Forsøgslaboratorium i Puerto Rico.
 - e 3 Valdemar Simon Johansen f. $\frac{8}{9}$ 1881, Farmer i Florida; g. $\frac{9}{5}$ 1908 m. Margrethe Glent f. $\frac{27}{9}$ 1881
 - f 1 Beppo Rolff Johansen f. $\frac{9}{3}$ 1909
 - f 2 Hans Rolff Johansen f. $\frac{28}{6}$ 1910
 - e 4 Emmy Caroline Kirstine Johansen f. $\frac{27}{4}$ 1883; g. $\frac{22}{1}$ 1905 m. Kai Glent f. $\frac{3}{4}$ 1880, Ingeniør, skilt.
 - f 1 Esther Glent f. $\frac{5}{8}$ 1906 † s. D.
 - f 2 Gudrun Glent f. $\frac{5}{9}$ 1907
 - f 3 Inger Glent f. $\frac{23}{4}$ 1911
 - e 5 Hans William Rolff Johansen f. $\frac{16}{11}$ 1885, Assistent ved Store nordiske Telegrafsekskab i Shanghai; g. $\frac{24}{8}$ 1912 i Shanghai m. Flora Bloch

- f. $\frac{5}{5}$ 1891 i Frankfurt a/M.
- e 6 Aage Christian Rolff Johansen f. $\frac{20}{1}$ 1889, Prokurist (Navnefor. af 1917: Rolff) g. $\frac{5}{7}$ 1917 m. Emilie Nancy Christensen f. $\frac{7}{3}$ 1889
 - e 7 Knud Harald Rolff Johansen f. $\frac{27}{10}$ 1893, Underbibliothekar i København.
 - d 2 Otto William Peter Gelius Petersen f. $\frac{28}{6}$ 1859, Arkitekt i København, (Navnefor. af 1906: Petersen Gelius) g. $\frac{7}{7}$ 1889 m. Benedicte Amalie Mohnsen f. $\frac{29}{3}$ 1860 paa „Kalstrup“ i Mejlby Sogn.
 - e 1 Poul Rolff Petersen f. $\frac{18}{8}$ 1890, Ingeniør. (Navnefor. af 1906: Gelius)
 - e 2 Erik Rolff Petersen f. $\frac{24}{10}$ 1894, stud. jur. (Navnefor. af 1906: Gelius)
 - d 3 Valdemar August Henrik Petersen f. $\frac{18}{8}$ 1862 Sagfører, Sparekassedirektør i Aalborg; g. $\frac{18}{8}$ 1889 m. Emma Andersen f. $\frac{16}{4}$ 1866
 - e 1 Harald Rolff-Petersen f. $\frac{28}{10}$ 1890
 - e 2 Axel Rolff-Petersen f. $\frac{17}{1}$ 1892 cand. jur.
 - e 3 Emilie Rolff-Petersen f. $\frac{30}{4}$ 1893
 - c 6 En Datter f. og † 1823
 - c 7 Christiane Marie Sophie Jensen f. $\frac{18}{11}$ 1825 † $\frac{4}{9}$ 1834
 - c 8 Margrethe Lauritzine Jensen f. $\frac{24}{6}$ 1827 † $\frac{27}{11}$ 1836.

Linien Rostgaard.

- a 4 Anna Dorthea Witte f. $\frac{2}{10}$ 1752 † $\frac{8}{10}$ 1828 i Høve; g. $\frac{2}{8}$ 1781 m. Thomas Rostgaard døbt $\frac{20}{9}$ 1743, begr. $\frac{4}{6}$ 1807, Skomagermester i Næstved.
- b 1 En Datter f. $\frac{15}{2}$ 1783 begr. $\frac{17}{2}$ s. A.
- b 2 Rasmus Johan Rostgaard døbt $\frac{23}{4}$ 1784, Vintappersvend, druknede ved Langebrosbro, København.
- b 3 Engel Dorthea Rostgaard f. 1785 begr. $\frac{30}{12}$ 1800
- b 4 Engel Dorthea Rostgaard døbt $\frac{16}{11}$ 1786 † ung
- b 5 Peter Lauritz Rostgaard døbt $\frac{15}{7}$ 1789 begr. $\frac{6}{9}$ s. A.
- b 6 Niels Thorup Rostgaard døbt $\frac{25}{4}$ 1791 † $\frac{22}{3}$ 1841 i Snese, Skomagermester i Næstved; g. $\frac{4}{2}$ 1820 m. Hendrine Margrethe Rohding f. $\frac{11}{7}$ 1797 † $\frac{16}{10}$ 1849
- c 1 Thomas Christian Rostgaard f. $\frac{14}{6}$ 1820 † lille
- c 2 Christian Thorup Rostgaard f. $\frac{28}{8}$ 1826 i Brøndbyvester † $\frac{8}{9}$ 1906, Regimentsbøsse-mager i København; g. $\frac{9}{10}$ 1850 m. Emilie Vilhelmine Caroline Jørgensen f. $\frac{5}{12}$ 1826 † $\frac{5}{8}$ 1898.
- d 1 Carl Peter Frederik Rostgaard f. $\frac{9}{4}$ 1851 † $\frac{13}{10}$ 1885, Mekaniker i Berlin; g. $\frac{27}{4}$ 1880 m. Emma Henriette Riel f. $\frac{16}{1}$ 1858 i Zørbig, Bitterfeldt; g. $\frac{2}{9}$ $\frac{9}{7}$ 1891 m. Sigurdur Jonsson f. $\frac{30}{6}$ 1859 i Berefjord, Island; Snedker i Berlin.
- e 1 Harald Christian Andreas Rostgaard f. $\frac{30}{9}$ 1880 i Berlin, Bogbinder; g. $\frac{13}{10}$ 1917 m. Marie Mathow f. $\frac{28}{5}$ 1885 i Kottbus.
- e 2 Thorvald Rostgaard f. $\frac{4}{2}$ 1883 i Berlin, Købmand; g. $\frac{4}{4}$ 1913 m. Helene Siewert f. $\frac{15}{11}$ 1885 i Berlin.
- f 1 Ingeborg Rostgaard f. $\frac{21}{6}$ 1914 i Berlin-Treptow.

- d 2 Harald Vilhelm Thorvald Rostgaard f. $\frac{22}{5}$ 1853, Værkmester i Hærens tekniske Korps R. af Dbg. Dmb; g. $\frac{20}{12}$ 1879 m. Sophie Beck f. $\frac{31}{8}$ 1853
- e 1 Stella Gerda Rostgaard † $\frac{20}{5}$ 1885, $2\frac{1}{2}$ Aar gl.
- e 2 Aage Einer Rostgaard f. $\frac{10}{10}$ 1884, Assistent ved Store nordiske Telegrafsekselskab i Irkutsk; g. $\frac{27}{1}$ 1915 m. Julia Kaserowsky f. $\frac{12}{7}$ 1888 i Reval.
- e 3 Alired Christian Rostgaard † $\frac{30}{5}$ 1887, 9 Mdr. gl.
- e 4 Knud Vilhelm Rostgaard f. $\frac{1}{1}$ 1889, Guldsmed i København; g. $\frac{10}{7}$ 1916 m. Helma Marie Mariane Torp i. $\frac{20}{6}$ 1890.
- f 1 Sigrid Lucie Rostgaard f. $\frac{3}{10}$ 1917
- e 5 Harald Sophus Rostgaard † $\frac{16}{7}$ 1890, 3 Uger gl.
- e 6 Povl Hjalmar Rostgaard f. $\frac{26}{10}$ 1892, Løjtnant, Kommuelærer i København.
- d 3 Christine Adolphine Wilhelmine Rostgaard f. $\frac{15}{6}$ 1857, g. $\frac{2}{6}$ 1883 m. Anton Christian Frederik Nørholm f. $\frac{1}{11}$ 1851 † $\frac{3}{8}$ 1899, Instrumentmager og Tekniker.
- d 4 Olga Charlotte Mathilde Rostgaard f. $\frac{8}{4}$ 1859 † $\frac{5}{4}$ 1899; g. $\frac{8}{10}$ 1884 m. Eluf Olsen f. $\frac{20}{11}$ 1862, Handelsagent.
- e 1 Astrid Ingeborg Rostgaard Olsen f. $\frac{25}{4}$ 1885
- e 2 Ellen Sabine Rostgaard Olsen f. $\frac{28}{11}$ 1887; g. $\frac{16}{4}$ 1916 m. Søren Vilhelm Møller f. $\frac{27}{10}$ 1884, Skuespiller.
- e 3 Inger Rostgaard Olsen f. $\frac{17}{4}$ 1892, g. $\frac{7}{5}$ 1916 m. Julius Jørgensen f. $\frac{20}{5}$ 1891, Snedkermester.
- d 5 Emma Andrea Camilla Rostgaard f. $\frac{9}{1}$ 1861, g. $\frac{26}{8}$ 1903 m. Hans Hansen Holm f. $\frac{30}{3}$ 1850, Assistent u. Magistraten.
- d 6 Hulda Helene Conradine Rostgaard f. $\frac{31}{4}$ 1866, g. $\frac{5}{8}$ 1892 m. Carl Boysen f. $\frac{10}{9}$ 1863, Skrådermester i København.
- e 1 Carla Cathrine Caroline Boysen f. $\frac{8}{4}$ 1895, Kontorassistent
- e 2 Charles Christian Carl Boysen f. $\frac{20}{7}$ 1896, Assistent u. Kommunen
- e 3 Gerda Emma Sophie Boysen f. $\frac{31}{10}$ 1898
- e 4 Max Marius Boysen f. $\frac{24}{6}$ 1901, Skråder.
- c 3 Anne Cecilie Rostgaard f. $\frac{13}{4}$ 1831 † g. $\frac{30}{7}$ 1865 m. Jens Jørgensen f. $\frac{18}{4}$ 1835, København.
- d 1 Jensine Wilhelmine Jørgensen f. $\frac{7}{3}$ 1865
- c 4 Martine Wilhelmine Rostgaard f. $\frac{4}{4}$ 1834 † g. $\frac{17}{8}$ 1870 m. Vilhelm Frederik Ferdinand Hansen f. $\frac{10}{10}$ 1835, Snedker.
- b 7 Peter Carl Rostgaard f. $\frac{2}{12}$ 1794 † $\frac{15}{1}$ 1853, Muremester i Høve; g. $\frac{3}{4}$ 1818 m. Anne Cathrine Breson f. $\frac{5}{4}$ 1796 † $\frac{2}{10}$ 1852.
- c 1 Engel Dorthea Rostgaard f. $\frac{20}{7}$ 1818 † $\frac{25}{8}$ 1874; g. $\frac{1}{1}$ $\frac{30}{4}$ 1840 m. Hans Peter Kiirstein f. 1812 † $\frac{26}{11}$ 1841, Bødker i Bisserup; g. $\frac{2}{1}$ $\frac{30}{9}$ 1842 m. Hans Frederik Olsen f. $\frac{30}{9}$ 1813 † $\frac{9}{8}$ 1902, Bødker i Bisserup.
- d 1 Hansine Petrine Olsen f. $\frac{8}{8}$ 1843 † $\frac{15}{6}$ 1916; g. $\frac{4}{12}$ 1872 m. Anders Nielsen f. $\frac{24}{4}$ 1840, Husmand i Bisserup.
- e 1 Hans Theodor Nielsen f. $\frac{20}{10}$ 1872, Skovarbejder i Bisserup; g. $\frac{5}{2}$ 1905 m. Johanne Caroline Johansen f. $\frac{0}{4}$ 1875

- f 1 Christian Anders Nielsen f. $\frac{26}{10}$ 1904
- f 2 Carl Johannes Nielsen f. $\frac{24}{3}$ 1906
- e 2 Frederik Emil Nielsen f. $\frac{29}{8}$ 1874. Landmand i Bisserup; g. $\frac{27}{12}$ 1912 m. Christiane Andersen f. $\frac{27}{7}$ 1880
 - f 1 Carl Christian Nielsen f. $\frac{6}{3}$ 1912
 - f 2 Hansine Marie Dorthea Nielsen f. $\frac{7}{12}$ 1916
- e 3 Eline Dorthea Nielsen f. $\frac{23}{12}$ 1875 g. $\frac{8}{3}$ 1908 m. Julius Jensen f. $\frac{30}{1}$ 1876
Fornikler i København.
 - f 1 Erik Rostgaard Jensen f. $\frac{11}{6}$ 1908
 - f 2 Otto Rostgaard Jensen f. $\frac{21}{8}$ 1909
 - f 3 Anders Mogens Rostgaard Jensen f. $\frac{10}{9}$ 1911
 - f 4 Frederik Aage Rostgaard Jensen f. $\frac{26}{3}$ 1915
- e 4 Niels Christian Nielsen f. $\frac{5}{3}$ 1878 † $\frac{25}{10}$ 1888
- e 5 Carl Valdemar Nielsen f. $\frac{27}{10}$ 1884, Gaardejer i Sandby pr. Ringsted; g. $\frac{12}{4}$ 1907 m. Anna Margrethe Frederiksen f. $\frac{15}{1}$ 1876
 - f 1 Carl Frederik Rostgaard Nielsen f. $\frac{15}{1}$ 1908
 - f 2 Mary Cecilie Rostgaard Nielsen f. $\frac{24}{6}$ 1909
 - f 3 Hans Rostgaard Nielsen f. $\frac{22}{2}$ 1911
 - f 4 Erna Hansine Rostgaard Nielsen f. $\frac{27}{10}$ 1912
- d 2 Theodor Olsen f. $\frac{29}{6}$ 1848 † $\frac{20}{4}$ 1871
- d 3 Frederik Adolph Olsen f. $\frac{9}{1}$ 1851, Bødker og Husmand i Bisserup; g. $\frac{25}{2}$ 1873 m. Johanne Nielsen f. $\frac{25}{5}$ 1843
 - e 1 Dorthea Olsen f. $\frac{25}{4}$ 1873 † $\frac{19}{11}$ 1883
 - e 2 Niels Frederik Olsen f. $\frac{17}{6}$ 1875, Landmand.
 - e 3 Peter Theodor Olsen f. $\frac{5}{11}$ 1877, Landmand.
 - e 4 Carl Christian Olsen f. $\frac{13}{4}$ 1880 Tømrer; g. $\frac{9}{1}$ 1913 m. Marie Helbo f. $\frac{28}{6}$ 1893.
 - f 1 Johanne Adolfa Olsen f. $\frac{24}{4}$ 1914
 - f 2 Frederik Adolf Olsen f. $\frac{5}{12}$ 1916
 - e 5 Ane Dorthea Olsen f. $\frac{23}{12}$ 1883 g. $\frac{3}{6}$ 1917 m. Hans Peter Hansen, Landmand ved Haslev, f. $\frac{5}{4}$ 1883
 - e 6 Marie Hansine Olsen f. $\frac{25}{9}$ 1886 g. $\frac{28}{5}$ 1912 m. Martin Nielsen f. $\frac{3}{6}$ 1889
Landarbejder.
 - f 1 Johanne Caroline Nielsen f. $\frac{12}{7}$ 1913
 - f 2 Karen Marie Nielsen f. $\frac{19}{6}$ 1915
- d 4 Ane Cathrine Olsen f. $\frac{9}{1}$ 1854 g. $\frac{1}{7}$ 1884 m. Rasmus Peter Rasmussen f. $\frac{11}{2}$ 1860, Arbejdsmand i Nykøbing paa Falster.
 - e 1 Peter Emil Theodor Rasmussen f. $\frac{24}{4}$ 1883, Fyrbøder i Nykøbing paa paa Falster; g. $\frac{6}{12}$ 1903 m. Sofie Marie Christiansen f. $\frac{3}{1}$ 1878
 - f 1 Carl Viggo Emanuel Rasmussen f. $\frac{27}{12}$ 1904
 - f 2 Axel Valdemar Georg Rasmussen f. $\frac{3}{11}$ 1908
 - f 3 Poul Aage Johannes Rasmussen f. $\frac{5}{1}$ 1911
 - f 4 Rigmor Johanne Elisabeth Rasmussen f. $\frac{5}{1}$ 1913
 - f 5 Knud Otto Rasmussen f. $\frac{27}{3}$ 1915

- e 2 Alma Theodora Cathrine Rasmussen f. $\frac{29}{7}$ 1885, g. $\frac{27}{4}$ 1913 m. Carl Magnus Christoffersen f. $\frac{30}{12}$ 1885, Smed i København
- e 3 Thora Marie Elisabeth Rasmussen f. $\frac{24}{8}$ 1886 g. $\frac{30}{1}$ 1907 m. Jens Peter Lauritz Rasmussen f. $\frac{23}{6}$ 1879, Snedker i Nykøbing p. F.
 - f 1 Anna Marie Katharine Rasmussen f. $\frac{5}{5}$ 1907
 - f 2 Svend Arne Rasmussen f. $\frac{18}{4}$ 1909
- e 4 Thorvald Louis Frederik Rasmussen f. $\frac{11}{6}$ 1890, Maskinarbejder i Nykøbing p. F.; g. $\frac{14}{1}$ 1912 m. Sophie Margrethe Hansen f. $\frac{12}{4}$ 1893
 - f 1 Eli Verner Rasmussen f. $\frac{25}{7}$ 1912
- e 5 Henry Axel Valdemar Rasmussen f. $\frac{14}{13}$ 1893, Snedker i Nykøbing p. F.; g. $\frac{19}{11}$ 1916 m. Gertrud Oline Olsen f. $\frac{22}{8}$ 1892.
- d 5 Marie Caroline Dorteia Olsen f. $\frac{10}{10}$ 1859 † $\frac{30}{4}$ 1896; g. $\frac{8}{5}$ 1881 m. Jens Andersen f. $\frac{16}{11}$ 1856, Handelsgartner i Virum; g. 2) $\frac{21}{10}$ 1896 m. Hanne Margrethe Rasmussen.
 - e 1 Julie Marie Andersen f. $\frac{24}{11}$ 1882 g. $\frac{20}{11}$ 1908 m. Aage Christian Sylvester Jørgensen f. $\frac{26}{3}$ 1882, Bademester i Roskilde.
 - f 1 Arne Sylvester Jørgensen f. $\frac{19}{10}$ 1909
 - f 2 Inger Margrethe Jørgensen f. $\frac{10}{5}$ 1914
 - e 2 Theodor Emil Andersen f. $\frac{18}{4}$ 1885, Togbetjent ved Statsbanerne, København; g. $\frac{16}{5}$ 1909 m. Agnes Martine Petersen f. $\frac{16}{11}$ 1887
 - f 1 Kaj Hénning Andersen f. $\frac{26}{2}$ 1910
 - f 2 Svend-Aage Emil Andersen f. $\frac{26}{9}$ 1911
 - f 3 Ella Alma Gerda Andersen f. $\frac{5}{11}$ 1915
 - e 3 Inger Helga Andersen f. $\frac{24}{1}$ 1888 g. $\frac{12}{4}$ 1914 m. Lars Peter Mortensen f. $\frac{12}{5}$ 1891, Arbejdsmand i Virum.
 - f 1 Gunnar Axel Peter Mortensen f. $\frac{2}{1}$ 1915
 - e 4 Thora Margrethe Andersen f. $\frac{21}{9}$ 1891 g. $\frac{29}{11}$ 1910 m. Axel Oscar Emil Rasmussen f. $\frac{4}{3}$ 1888, Maskinarbejder, Virum.
 - f 1 Helge Poul Emil Rasmussen f. $\frac{29}{1}$ 1911
 - f 2 Paul Knud Anker Rasmussen f. $\frac{20}{10}$ 1915
- c 2 Anne Margrethe Rostgaard f. $\frac{29}{3}$ 1821 † $\frac{25}{11}$ 1901; g. 1) $\frac{24}{7}$ 1846 m. Frederik Schnedler f. 1810 † $\frac{3}{12}$ 1849, Malermester i Skjelskør; g. 2) $\frac{28}{4}$ 1851 m. Henrik Emil Bülow f. $\frac{10}{4}$ 1824 † $\frac{18}{12}$ 1910, Malermester i Skjelskør.
- d 1 Carl Peter Bülow f. $\frac{7}{9}$ 1853 † $\frac{28}{1}$ 1913, Kommunalærer i København.
- d 2 Anna Marie Bülow f. $\frac{3}{5}$ 1856 g. $\frac{22}{3}$ 1883 m. Hans Olsen f. $\frac{29}{10}$ 1852, Gartner i Skjelskør.
 - e 1 Arne Bülow Olsen f. $\frac{16}{11}$ 1885, Handelsgartner; g. $\frac{19}{10}$ 1913 m. Anna Marie Larsen f. $\frac{18}{1}$ 1895 i Dalmose.
 - f 1 Thora Bülow Olsen f. $\frac{16}{9}$ 1914
 - f 2 Aase Bülow Olsen f. $\frac{18}{4}$ 1917
 - e 2 Esther Bülow Olsen f. $\frac{7}{7}$ 1887 g. $\frac{5}{6}$ 1914 m. Marius Jørgensen f. $\frac{12}{4}$ 1886, Assistent paa Tystofte Forsøgsstation.
 - e 3 Inge Bülow Olsen f. $\frac{6}{11}$ 1889
 - e 4 Gudmund Bülow Olsen f. $\frac{12}{6}$ 1891, Materialkommis.

- e 5 Asta Bülow Olsen f. $7/3$ 1892, Postassistent i København.
- e 6 Tage Bülow Olsen f. $24/2$ 1893, Gartner.
- e 7 Ragna Margrethe Bülow Olsen f. $5/12$ 1894
- d 3 Thora Emilie Bülow f. $17/2$ 1859
- d 4 Caroline Louise Bülow f. $17/2$ 1859
- c 3 Thomas Christian Rostgaard f. $25/10$ 1824 † $24/6$ 1869, Murermester; g. $28/5$ 1853 m. Anna Christine Jensen f. $16/12$ 1833 † $21/11$ 1914 i Høve.
- d 1 Anna Marie Rostgaard f. $19/1$ 1854 † $7/9$ 1856
- d 2 Caroline Rostgaard f. $25/4$ 1855 g. $14/5$ 1881 m. Jørgen Nielsen f. $18/8$ 1847 † $5/8$ 1912, Høve Mark.
- e 1 Thomas Christian Rostgaard Nielsen f. $16/9$ 1883 g. $28/6$ 1910 m. Kirsten Marie Petrea Elisabeth Hansen f. $22/5$ 1886 ved Grenaa.
- e 2 Marie Kristine Nielseu f. $27/1$ 1889, g. $1/3$ 1918 m. Christen Simon Peter Christensen f. $12/6$ 1887, Landmand Haldagermagle Mark, Fuglebjerg.
- d 3 Jens Peter Rostgaard f. $30/10$ 1856 † $1/1$ 1860
- d 4 Carl Rostgaard f. $17/7$ 1858 † $17/8$ s. A.
- d 5 Anna Marie Rostgaard f. $10/4$ 1861 † $21/7$ 1885; g. $3/4$ 1884 m. Jens Jensen f. $16/1$ 1858 i Flakkebjerg.
- c 4 Carl Johan Rostgaard f. $8/11$ 1828 † $15/2$ 1895, Murermester.
- c 5 Johanne Rasmine Rostgaard f. $6/1$ 1831 † $22/12$ 1910 g. $2/5$ 1857 m. Einar Christen Sivertzen f. $9/6$ 1828 † $/10$ 1900, forhv. Købmand, København.
- d 1 Elise Johanne Sivertzen f. $21/2$ 1858 g. $15/6$ 1877 m. Henrik Julius Gotfred Bonfils f. $2/1$ 1850 † $29/11$ 1900, Bogholder i Vestbirk
- e 1 En Søn f. $18/4$ 1878 † $11/8$ s. A.
- e 2 Marie Kirstine Bonfils f. $11/7$ 1879 g. $24/4$ 1902 m. Valdemar Hjørhøy f. $20/10$ 1869, Musiker og Klaverstemmer i København.
- f 1 Henrik Anton Hjørhøy f. $25/4$ 1904
- e 3 Julie Augusta Louise Bonfils f. $11/3$ 1881, g. 1) 1904 m. Ravnkilde, Tandlæge i Helsingør; skilt, g. 2) $24/12$ 1911 m. Godfred Olsen f. $10/8$ 1877, Handelsrejsende i København.
- d 2 Carl Peter Sivertzen f. $3/7$ 1861, Maskinmester; g. $14/6$ 1890 m. Mathilde Johanson f. $12/5$ 1862
- e 1 Ejnert Godtfred Sivertzen f. $22/12$ 1892, Gartner.
- e 2 Vilhelm Sivertzen f. $15/12$ 1894, Gartner.
- c 6 Marie Sophie Rostgaard f. $22/3$ 1833 † $8/5$ 1908
- c 7 Hans Frederik Rostgaard f. $25/11$ 1836 † $19/7$ 1915, Købmand i Slagelse g. $15/11$ 1860 m. Marie Petersen f. $24/2$ 1835 † $16/4$ 1907
- d 1 Anna Rostgaard f. $6/8$ 1864 g. $21/10$ 1889 m. Jens Jørgen Bentzen f. $1/3$ 1861 Møbelhandler i København.
- e 1 Agnes Alma Bentzen f. $17/8$ 1890
- e 2 Esther Carla Centa Bentzen f. $9/5$ 1896
- d 2 Peter Carl Rostgaard f. $9/1$ 1867, Smed i Korsør; g. $11/11$ 1891 m. Anna Sophie Hansen f. $27/12$ 1870.
- e 1 Ingeborg Mary Rostgaard f. $1/8$ 1892 g. $8/12$ 1916 m. Axel Andersen f.

- $\frac{8}{8}$ 1890, Lokomotivfyrbøder, Korsør.
- e 2 Hans Frederik Rostgaard f. $\frac{20}{3}$ 1894, Bankassistent i København.
 - e 3 Erna Marie Rostgaard f. $\frac{16}{8}$ 1896
 - e 4 Carla Elvira Rostgaard f. $\frac{29}{6}$ 1899
 - e 5 Estrid Rostgaard f. $\frac{27}{4}$ 1902
 - d 3 Thomas Christian Rostgaard f. $\frac{30}{6}$ 1869 † $\frac{23}{9}$ 1902, Tobakspinder i i Slagelse; g. m. Marie Mortensen
 - e 1 To Børn, døde smaa
 - d 4 Et Barn † lille
 - c 8 Caroline Frederikke Rostgaard f. $\frac{1}{7}$ 1841 † $\frac{16}{4}$ 1914; g. $\frac{27}{4}$ 1881 m. Jørgen Andersen f. $\frac{20}{6}$ 1841, Gaardejer og Sognefoged i Virum.
 - d 1 Peter Carl Rostgaard Andersen f. $\frac{20}{7}$ 1883, Landmand; g. $\frac{30}{12}$ 1909 m. Ingeborg Mathilde Petersen f. $\frac{16}{12}$ 1882.
 - e 1 Axel Jørgen Rostgaard Andersen f. $\frac{24}{8}$ 1910 † $\frac{10}{1}$ 1914
 - e 2 Axel Jørgen Rostgaard Andersen f. $\frac{18}{3}$ 1915
 - e 3 Gerda Caroline Rostgaard Andersen f. $\frac{28}{9}$ 1916
 - d 2 Axel Anders Rostgaard Andersen f. $\frac{16}{5}$ 1890, Handelsgartner i Virum.
 - b 8 Knud Diderik Rostgaard f. $\frac{23}{5}$ 1797 † $\frac{14}{2}$ 1850, Skomagermester i København; g. $\frac{20}{10}$ 1824 m. Helene Louise Burmeister f. $\frac{20}{6}$ 1796 † $\frac{24}{9}$ 1882.
 - c 1 Thomas Theodor Rostgaard f. $\frac{15}{12}$ 1824 † 1890, Værftsarbejdsmand; g. $\frac{1}{10}$ 1876 m. Johanne Jørgensen f. $\frac{12}{8}$ 1833 †
 - c 2 Albertine Christine Rostgaard f. $\frac{15}{2}$ 1826 † $\frac{20}{5}$ 1876; g. m. Jens Andreas Christian Mogensen f. $\frac{29}{8}$ 1826 † ca. 1862, Snedker.
 - d 1 Christine Dorthea Albertine Mogensen f. $\frac{5}{1}$ 1857
 - c 3 Inger Kirstine Rostgaard † $\frac{21}{2}$ Aar gl.
 - c 4 Valdemar Thorvaldsen Rostgaard f. $\frac{2}{10}$ 1833 † $\frac{16}{4}$ 1878 i Italien (?) Maler.
 - c 5 Carl Rostgaard † 5 Dage gl.

Linien Plambøck.

- a 6 Johanne Cathrine Witte f. $\frac{3}{12}$ 1755 † $\frac{2}{11}$ 1829 i Rødby; g. $\frac{11}{5}$ 1785 m. Otto Christian Plambøck f. 1757 † $\frac{1}{5}$ 1836 paa Sædingegaard, Landmaaler.
- b 1 Sophie Helene Plambøck f. $\frac{25}{3}$ 1786 i Slaglille † $\frac{22}{5}$ 1848; g. $\frac{18}{10}$ 1809 m. Jens Christensen Linde f. $\frac{29}{4}$ 1783 † $\frac{12}{1}$ 1859, Jordbruger i Rødby.
- c 1 Ane Marie Sophie Elisabeth Linde f. $\frac{30}{11}$ 1809 † $\frac{1}{3}$ 1886; g. $\frac{12}{11}$ 1842 m. Rasmus Christensen f. $\frac{23}{10}$ 1811 † $\frac{1}{6}$ 1888, Brænderibestyrer.
 - d 1 Jens Christian Rasmussen f. $\frac{10}{9}$ 1842 † $\frac{12}{5}$ 1911, Snedker i København; g. $\frac{29}{10}$ 1876 m. Margrethe Mortensen f. $\frac{22}{2}$ 1848 † $\frac{24}{7}$ 1914.
 - e 1 Jens Morten Rasmussen f. $\frac{26}{7}$ 1878 Kusk; g. $\frac{4}{2}$ 1900 m. Caroline Jørgensen f. $\frac{24}{3}$ 1878
 - f 1 Sophie Margrethe Cathrine Rasmussen f. $\frac{6}{5}$ 1900
 - e 2 Hans Peter Rasmussen f. $\frac{8}{10}$ 1880, Arbejdsmand.

- e 3 Frederik Christen Rasmussen f. $13/12$ 1882, Smed i Chicago; g. m. Sophie Olsen.
 - f 1 Margrethe Rasmussen f. $27/5$ 1903
 - f 2 Max Rasmussen f. $1/6$ 1906
- e 4 Christian Knud Rasmussen f. $13/12$ 1884, Kusk.
- e 5 Ane Marie Elisabeth Rasmussen f. $22/3$ 1887
- e 6 Ellen Christine Rasmussen f. $20/7$ 1889 g. m. Charles Jensen f. 1884 Lagerforvalter, skilt.
 - f 1 Karen Viitha Jensen f. $19/7$ 1909
 - f 2 Irma Margrethe Jensen f. $31/7$ 1911
 - f 3 Ellen Jensen f. $1/2$ 1913
- d 2 Hans Peter Rasmussen i. $14/4$ 1845 † $9/12$ s. A.
- c 2 Christine Cathrine Linde f. $7/8$ 1812 † $17/1$ 1881 i Skjørringe; g. $17/9$ 1834 m. Niels Madsen f. $26/2$ 1811 † ca. 1884 Tømrer, Aftægtsmand i Krønge.
- d 1 Johanne Marie Kirstine Nielsine Nielsen f. $4/8$ 1835 † $17/4$ 1913 i Aarhus, g. $7/9$ 1856 m. Børre Pedersen f. $10/2$ 1824 † $13/4$ 1892, Metaldrejer i Aarhus.
 - e 1 Et Barn, død spæd, i Bandholm
 - e 2 En Søn f. og † $22/2$ 1858 i Bandholm.
 - e 3 Mine Viggodine Pedersen † 1861 i Flensborg; $21/2$ Aar gl.
 - e 4 Christian Viggodine Rudolph Pedersen f. $28/9$ 1862 i Flensborg; Lokomotivfører i Slagelse g. $11/11$ 1886 m. Ane Margrethe Nielsen f. $4/12$ 1862 i Kauslunde, Fyn.
 - f 1 Christian Richard Pedersen f. $27/2$ 1887, Maskinmester, København; g. $30/4$ 1913 m. Elvira Henriette Marie Hansen f. $22/11$ 1892 i Aarhus.
 - g 1 Eyvind Richard Pedersen f. $27/12$ 1913
 - g 2 Lilli Johanne Margrethe Pedersen f. $10/1$ 1915
 - e 5 Elisabeth Kirstine Pedersen f. $19/8$ 1868 i Flensborg; † $3/3$ 1914 i Aarhus, g. $22/6$ 1892 m. Søren Christian Sørensen f. $1/8$ 1868 i Kjellerup, Hattefabrikant i København, g. 2) $20/4$ 1916 m. Hilda Petrea Buschard f. $3/3$ 1876 i Sækkøbing.
 - f 1 Edith Johanne Sørensen f. $15/5$ 1893, Sygeplejerske.
 - f 2 Astrid Elisabeth Sørensen f. $1/12$ 1894
 - f 3 Gotfred Krogsgaard Sørensen f. $5/11$ 1896
 - e 6 Anna Marie Nielsine Pedersen f. $12/3$ 1870 i Aarhus; g. $6/4$ 1906 m. Christian Peter Jensen f. $14/8$ 1869 i Terpe ved Aalborg; Maskinist paa Hærens Laboratorium.
 - f 1 Willy Børge Jensen f. $18/7$ 1910 † $27/4$ 1913
 - d 2 Christiane Sophie Nielsen f. $29/7$ 1837 † $27/10$ 1911; g. $13/8$ 1862 m. Rasmus Jensen f. $10/10$ 1836 † $1/10$ 1889, Baadfører i Assens.
 - e 1 Niels Andreas Jensen f. $11/11$ 1862, Nattevagt; g. $23/12$ 1886 m. Laurine Jensen f. $2/8$ 1867 i Fredericia † $28/8$ 1918
 - f 1 Christine Sophie Frederikke Jensen f. $15/6$ 1887; g. $18/4$ 1909 m. Ole Nielsen Krogh f. $19/2$ 1888, Sporvognskonduktør.
 - g 1 Axel Robert Krogh f. $5/5$ 1909

- g 2 Aage Rasmus Andreas Jørgen Krogh f. $28/8$ 1910
g 3 Kai Krogh f. $21/6$ 1912 † $9/5$ 1913
g 4 Ole Nielsen Krogh f. $20/10$ 1913
g 5 Else Krogh f. $12/6$ 1916
g 6 Knud Krogh f. $21/6$ 1917
- f 2 Rasmus Jensen f. $28/8$ 1890, Arbejdsmand; g. ¹⁾ m. Hedvig Knudsen, skilt, g. ²⁾ $17/8$ 1916 m. Ingeborg Mortensen f. $20/6$ 1884 i Nakskov.
¹⁾ g. 1 Erna Jensen f. $17/5$ 1911
²⁾ g. 2 Kaj Jensen f. $29/8$ 1913
- f 3 Andrea Jensine Marie Eleonora Jensen f. $10/8$ 1896; g. m. Carl Peter Petersen f. $7/9$ 1893, Sadelmager, skilt.
g 1 Grethe Petersen f. $20/12$ 1915
- f 4 Johanne Petra Elisabeth Jensen f. $25/3$ 1898
f 5 Christiane Sophie Jensen f. $14/8$ 1899, Skuespillerinde.
f 6 Frederik Carl Christian Jensen f. $14/6$ 1905
- e 2 Marie Christine Jensen f. $24/4$ 1868; g. $2/3$ 1890 m N. P. Hansen f. $7/10$ 1863, Havneassistent i København.
f 1 Johannes Marius Sophus Andreas Hansen f. $11/1$ 1891, Montør.
f 2 Rasmus Laurentius Hansen f. $28/9$ 1892, Bud.
f 3 Elisabeth Jensine Hansen f. $28/9$ 1892 † 19 Md. gl.
f 4 Martin Peter Hansen f. $31/8$ 1896 † $22/11$ 1914.
f 5 Niels Christian Hansen f. $12/12$ 1898, Lagerist.
f 6 Andreas Hansen f. $9/2$ 1901, Bud.
f 7 Marie Magdalene Hansen f. $4/4$ 1903
f 8 Elisabeth Sophie Christine Hansen f. $4/11$ 1906
- e 3 Johanne Jensine Jensen f. $12/7$ 1876; g. $7/3$ 1897 m. Sophus Carl Jensen f. $2/12$ 1874, Brovagt i København.
f 1 Carl Rasmus Georg Jensen f. $13/7$ 1897
f 2 Otto Marius Jensen f. $19/9$ 1899
f 3 Holger Sophus Jensen f. $13/1$ 1907
f 4 Gotfred Emilius Jensen f. $22/6$ 1909
f 5 Evald Jensen f. $11/6$ 1911
- d 3 Lise Nielsen f. $20/11$ 1840 † $9/11$ 1848
- d 4 Mads Christian Nielsen f. $15/8$ 1842 † $21/1$ 1886, Smedemester i Nykøbing p. F.; g. ¹⁾ $24/6$ 1871 m. Jacobine Kirstine Sophie Møller f. $23/8$ 1849 † $5/1$ 1877; g. ²⁾ $27/11$ 1881 m. Maren Cathrine Johansen f. $9/7$ 1845 † $23/12$ 1911
¹⁾ e 1 Nielsine Caroline Olivia Nielsen f. $5/5$ 1872; g. $17/4$ 1917 m Christian Ludvig Hansen f. $14/8$ 1866 i Alslev ved Tønder, Bogholder i København
¹⁾ e 2 Madsine Christine Nielsen f. $8/10$ 1874, rejst til Amerika.
¹⁾ e 3 Jenny Cathrine Nielsen f. $23/9$ 1876; g. $27/5$ 1906 m. Jens Christian Andersen f. $13/10$ 1876, Landmand, Sandager Mark pr. Kværndrup.
f 1 Johannes Andersen f. $24/10$ 1907
f 2 Valdemar Andersen f. $20/5$ 1909
f 3 Niels Christian Andersen f. $19/5$ 1911

- f 4 Thorvald Theodor Andersen f. $1^9/_{10}$ 1912
- f 5 Svend Aage Andersen f. $15/9$ 1914
- f 6 Karen Margrethe Andersen f. $3/8$ 1916
- 2) e 4 Ellen Sophie Nielsen f. $17/_{10}$ 1883; g. $20/5$ 1903 m. H. Alfred Hansen f. $20/5$ 1875 i Kolding, Arkitekt i København.
- f 1 Alfred Hervig Hansen f. $27/4$ 1904
- d 5 Jensine Nielsen f. $17/8$ 1844 † 1855 i Rødby.
- d 6 Ane Elisabeth Nielsen f. $27/5$ 1848 † $14/4$ 1915; g. $2/5$ 1870 m. Jens Petersen f. $1/3$ 1842, Barber i Nykøbing p. F. (Navnefor. af 1905: Gjerring)
- e 1 Niels Christian Gjerring Petersen f. $14/3$ 1871 † $27/3$ s. A.
- e 2 Jenny Margrethe Christine Petersen f. $9/4$ 1872 † $23/4$ 1875
- e 3 Johanne Nielsine Petersen f. $5/4$ 1874 (Navnefor. af 1905: Gjerring)
- e 4 Jens Christian Gjerring Petersen f. $3/4$ 1876, Frisør og Barbermester i Nykøbing p. F. (Navnefor. af 1905: Petersen Gjerring); g. 1) $24/4$ 1905 m. Anna Christine Jørgensen f. $23/_{10}$ 1877 † $23/_{10}$ 1911; g. 2) $28/_{10}$ 1912 m. Grethe Mathilde Laura Jørgensen f. $17/5$ 1886.
- 1) f 1 Fritze Gjerring f. $28/5$ 1907
- 2) f 2 Anna Gjerring f. $3/_{12}$ 1914
- e 5 Jenny Jacobine Marie Petersen f. $6/8$ 1878 g. $24/9$ 1901 m. Carl F. Larsen f. $12/6$ 1871, forh. Købmand i Asnæs.
- f 1 Magnus Frederik Larsen f. $25/6$ 1901
- f 2 Ellen Elisabeth Johanne Larsen f. $12/_{12}$ 1902
- f 3 Holger Leo Larsen f. $27/1$ 1907
- f 4 Inger Margrethe Larsen f. $29/4$ 1915
- e 6 Elisabeth Margrethe Christine Petersen f. $4/1$ 1880 g. $12/5$ 1901 m. Peter Madsen f. $5/8$ 1876, Bogholder i Nykøbing p. F.
- f 1 Arvid Gjerring Madsen f. $10/_{10}$ 1904
- f 2 Margit Gjerring Madsen f. $3/_{10}$ 1905
- e 7 Peter Valdemar Petersen f. $9/9$ 1881, Frisør og Barbermester i København; (Navnefor. af 1905: Gjerring); g. $20/8$ 1906 m. Johanne Margrethe Jørgensen f. $15/5$ 1881.
- f 1 Erik Valdemar Gjerring f. $4/1$ 1907
- f 2 Esther Margrethe Gjerring f. $7/_{11}$ 1909
- e 8 Ellen Christine Petersen f. $18/2$ 1883 g. $19/9$ 1911 m. Osvald Nicolai Bojesen f. $25/5$ 1871, Assistent ved Statsbanerne.
- f 1 Gyda Agnete Bojesen f. $10/_{10}$ 1913
- e 9 Magnus Gjerring Petersen f. $2/7$ 1889 † $13/_{12}$ 1893
- d 7 Frederikke Helene Nielsen f. $2/_{10}$ 1850 † $13/9$ 1894; g. $17/4$ 1869 m. Christian Andreas Thomsen f. $13/7$ 1847, Gaardejer „Riddersborg“ ved Nakskov; g. 2) 1896 m. Christine Jørgensen f. $4/_{11}$ 1860.
- e 1 Jenny Christine Thomsen f. $24/6$ 1870 g. $12/6$ 1893 m. Peter Hougaard-Jørgensen f. $6/4$ 1863, Materialist i Maribo.
- f 1 Jes Hougaard-Jørgensen f. $19/8$ 1894 † $5/3$ 1906
- f 2 Eleonora-Hougaard Jørgensen f. $20/7$ 1896 g. $17/_{11}$ 1917 m. Wilhelm

- Fogh-Hansen f. $\frac{1}{6}$ 1890, Præst i Faaborg.
- f 3 Carla Haugaard-Jørgensen f. $\frac{9}{8}$ 1898
- e 2 Rasmus Marius Thomsen f. $\frac{3}{9}$ 1871, Restauratør i København; g. $\frac{20}{7}$ 1894 m. Julie Hansen f. $\frac{8}{2}$ 1876 i Slagelse.
- f 1 John Henry Thomsen f. $\frac{23}{11}$ 1895, druknede i Februar 1912, Sømand.
- f 2 Svend Peter Christian Thomsen f. $\frac{29}{4}$ 1897.
- e 3 Julie Jensine Thomsen f. $\frac{28}{5}$ 1873 g. $\frac{7}{2}$ 1895 m. Heinrich Hansen f. $\frac{4}{3}$ 1873 i Slagelse, Direktør, Grosserer i København.
- f 1 Aage Heinrich Hansen f. $\frac{27}{7}$ 1896 i Slagelse, Slagtermester i København; g. $\frac{4}{11}$ 1917 m. Ella Samson f. $\frac{17}{12}$ 1898
- f 2 Edwind Hansen f. $\frac{4}{12}$ 1897 i Slagelse
- f 3 Poul Peter Hansen f. $\frac{20}{7}$ 1899 i Slagelse
- e 4 Ida Elisabeth Thomsen f. $\frac{18}{11}$ 1874 † $\frac{1}{4}$ 1917 i Nakskov; 1) $\frac{27}{4}$ 1894 m. Carl Cortsen, Stationsforstander i Nykjøbing p S. skilt; g. 2) i Amerika m. John R. Flemming, Vognmand i West Allis Wisc
- f 1 Kaj Cortsen f. $\frac{29}{5}$ 1895
- f 2 Johan Frederik Cortsen f. $\frac{18}{7}$ 1896
- f 3 Carl Cortsen f. $\frac{7}{11}$ 1897
- e 5 Julie Jacobine Thomsen f. $\frac{2}{11}$ 1876 g. $\frac{4}{7}$ 1900 m. Johan Daugaard f. i Kolding, Inspektør i Chicago.
- f 1 Harry Daugaard f. $\frac{4}{11}$ 1902
- f 2 John Daugaard f. $\frac{14}{12}$ 1909
- e 6 Julius Ferdinand Thomsen f. $\frac{12}{8}$ 1878, Hushovmester i Chicago.
- e 7 En Søn f. $\frac{14}{9}$ 1880 † $\frac{21}{9}$ s. A.
- e 8 Carla Helene Thomsen f. $\frac{1}{9}$ 1881 g. $\frac{1}{1}$ 1909 m. Joe Neff, Detektiv i Chicago.
- f 1 Helen Neff f. $\frac{30}{3}$ 1910
- f 2 Mary Neff f. ca. 1912
- f 3 Joseph Neff f. ca. 1914
- e 9 Carl Christian Thomsen f. $\frac{12}{10}$ 1882. Gaardejer „Johnsgaarden“ ved Slagelse; g. 1906 m. Constance Christiansen f. $\frac{6}{1}$ 1886 i Sandby pr. Nakskov.
- f 1 Frederik Andreas Thomsen f. $\frac{31}{10}$ 1906
- f 2 Knud Grønlund Thomsen f. $\frac{18}{8}$ 1910
- e 10 Frederik Grønlund Thomsen f. $\frac{20}{5}$ 1884, Gaardejer i Kirkestilling pr. Slagelse; g. $\frac{5}{6}$ 1915 i Sct. Francisco m. Elisabeth Buch f. $\frac{25}{11}$ 1889 i Aarhus.
- e 11 Peter Christian Thomsen f. $\frac{23}{2}$ 1887, Farmer i Amerika; g. 1915 m. Caroline Rasmussen f. ca. 1887 i Kastager, Lolland.
- f 1 En Søn f. ca. 1916
- e 12 Ingrid Leonie Thomsen f. $\frac{28}{10}$ 1889, g. $\frac{7}{9}$ 1913 m. Vilhelm Edvard Marius Jensen f. $\frac{26}{9}$ 1884, Voxdugsfabrikant i København.
- f 1 Leo Erik Vilhelm Jensen f. $\frac{9}{6}$ 1914
- e 13 Einer Aage Haugaard Thomsen f. $\frac{7}{11}$ 1891, Farmer i Amerika.

- e 14 Frederik Thomsen f. $14/5$ 1893 † 1898
- c 3 Christiane Margrethe Linde f. $22/2$ 1817 † $27/10$ 1896; g. $18/10$ 1843 m. Christen Rasmussen f. $26/1$ 1813 † $7/3$ 1872, Hjulmand.
- d 1 Jens Rasmus Christensen f. $29/6$ 1844, Skomager i København; g. 1) $7/1$ 1871 m. Thora Marie Holm f. 1844 skilt, g. 2) $28/9$ 1883 m. Johanne Nilsson f. $26/9$ 1850.
- 2) e 1 Carl Magnus Cristensen f. $29/1$ 1878 Typograf; g. $29/4$ 1899 m. Oline Margrethe Olsen f. $18/4$ 1878.
- f 1 Ellen Margrethe Christensen f. $26/6$ 1899
- f 2 Henny Mary Christensen f. $29/4$ 1901
- f 3 Hans Kjeld Bjørn Christensen f. $4/8$ 1903
- f 4 Gunnar Christensen f. $18/6$ 1913
- 2) e 2 Jenny Emma Christiane Christensen f. $17/10$ 1881 g. 1) $29/10$ 1899 m. Søren Laubjerg Jepsen f. $28/8$ 1873 † $16/4$ 1903 Vognmand; g. 2) $8/5$ 1904 m. Georg Valdemar Hansen f. $3/8$ 1884 † $19/7$ 1905, Telegrafist; g. 3) $1/8$ 1908 m. Rasmus Johannes Nielsen f. $19/4$ 1886, Toldbodarbejder.
- 1) f 1 Oscar Frants Anders Christen Jepsen f. $8/12$ 1900
- 2) f 2 Victor Hansen f. $2/6$ 1905
- 3) f 3 Johannes Nielsen f. $30/9$ 1911
- 2) e 3 Frants Oscar Valdemar Christensen f. $23/4$ 1884, Skomager; g. $2/8$ 1907 m. Thyra Elisabeth Eriksen f. $4/3$ 1884 i Aarhus.
- f 1 Villy Walther Christensen f. $5/6$ 1907
- f 2 Karen Marie Christensen f. $25/10$ 1908
- 2) e 4 Marie Louise Amalie Christensen f. $28/8$ 1886 g. $29/1$ 1906 m. Hans Rasmussen f. $29/5$ 1876 i Thyregod ved Vejle, Sergeant i Artilleriet.
- f 1 Hans Peter Rasmussen f. $6/2$ 1906
- f 2 Ellen Johanne Rasmussen f. $11/11$ 1914
- f 3 Else Jenny Rasmussen f. $11/6$ 1916
- d 2 Sophie Petrine Christensen f. $19/4$ 1845 g. $28/7$ 1869 m. Ole Peter Hansen f. $29/4$ 1846 † $1/9$ 1914, Fisker og Stenhugger i Rødby.
- e 1 Christiane Marie Hansen f. $13/8$ 1870 g. $4/11$ 1892 m. Frederik Pedersen f. $26/3$ 1870, Arbejdsmand i Rødby.
- f 1 Jenny Hansigne Pedersen f. $7/2$ 1891
- f 2 Peder Aage Ole Pedersen f. $17/4$ 1893
- f 3 Hans Christian Lenschou Pedersen f. $8/4$ 1895
- f 4 Karen Marie Juliane Pedersen f. $17/9$ 1898
- f 5 Cecilie Christiane Frederikke Pedersen f. $2/4$ 1900
- f 6 Esther Emmy Margrethe Pedersen f. $7/11$ 1905
- e 2 Carl Peter Christen Hansen f. $27/11$ 1871, Skomager i København; g. $17/6$ 1900 m. Jensine Eline Marie Jacobine Hansen f. $5/1$ 1874.
- f 1 Svend Aage Hansen f. $4/8$ 1902
- f 2 Povl Hansen f. $16/8$ 1911
- e 3 Frederik Johannes Thorvald Hansen f. $6/8$ 1875, Fisker i Rødby; g. 1) $18/5$ 1895 m. Emma Christine Petersdatter f. $29/10$ 1872 † $2/11$ 1901; g. 2) $19/11$

- 1905 m. Martine Kristine Hansen f. $\frac{26}{3}$ 1869.
- f 1 Johanne Kristine Hansen f. $\frac{11}{4}$ 1895
 - f 2 Thorvald Frederik Hansen f. $\frac{8}{5}$ 1897 † $\frac{6}{8}$ 1897
 - e 4 Hans Christian Otto Hansen f. $\frac{17}{4}$ 1877, Fisker i Rødby; g. $\frac{12}{4}$ 1901 m. Ane Marie Rasmussen f. $\frac{7}{12}$ 1875
 - f 1 Inga Pauline Cathrine Hansen f. $\frac{23}{7}$ 1901
 - f 2 Arnold Hansen f. $\frac{17}{7}$ 1903 † $\frac{11}{6}$ 1907
 - f 3 Paul Johannes Hansen f. $\frac{13}{4}$ 1905 † $\frac{24}{6}$ 1907
 - f 4 Paula Arnoline Hansen f. $\frac{27}{12}$ 1908
 - f 5 Arnold Hansen f. $\frac{3}{4}$ 1910
 - f 6 Emma Kristine Hansen f. $\frac{6}{3}$ 1912 † $\frac{21}{7}$ 1912
 - f 7 Thorvald Erik Hansen f. $\frac{6}{12}$ 1914
 - f 8 Oda Kirstine Hansen f. $\frac{17}{2}$ 1917
 - e 5 Karen Marie Hansen f. $\frac{2}{10}$ 1881 g. $\frac{17}{5}$ 1908 m. Jens Christian Madsen f. $\frac{8}{12}$ 1883, Arbejdsmand.
 - f 1 Ingeborg Marie Kristine Madsen f. $\frac{24}{9}$ 1908
 - f 2 Carl Georg Madsen f. $\frac{8}{1}$ 1912
 - e 6 Sophie Petrine Hansen f. $\frac{20}{2}$ 1883 g. $\frac{28}{4}$ 1901 m. Haagen Johnson f. $\frac{6}{9}$ 1878 i Bjørkefald ved Kristianstad; Fodermester i Bjørnæs.
 - f 1 Erna Vilhelmine Johnson f. $\frac{13}{3}$ 1900
 - f 2 Carl Alfred Johnson f. $\frac{15}{6}$ 1901
 - f 3 Svend Edvard Johnson f. $\frac{8}{6}$ 1903
 - f 4 Jens Olaf Johnson f. $\frac{9}{12}$ 1905
 - f 5 Betty Julie Johnson f. $\frac{2}{8}$ 1908
 - f 6 Ellen Marie Johnson f. $\frac{22}{12}$ 1911
 - e 7 Ole Peter Hansen f. $\frac{28}{12}$ 1884, Fodermester i Errindlev, Rødby; g. $\frac{8}{11}$ 1912 m. Marie Elisabeth Pedersen f. $\frac{1}{10}$ 1890
 - f 1 Edith Gudrun Hansen f. $\frac{18}{12}$ 1913
 - f 2 Hans Jørgen Hansen f. $\frac{22}{8}$ 1916
 - e 8 Julie Margrethe Hansen f. $\frac{13}{5}$ 1887 g. $\frac{8}{11}$ 1907 m. Jørgen Haar Daniel-
sen f. $\frac{6}{10}$ 1885, Arbejdsmand i Rødby.
 - f 1 Ejler Emil Danielsen f. $\frac{28}{1}$ 1908
 - f 2 Anker Sigvardt Danielsen f. $\frac{16}{4}$ 1910
 - f 3 Ove Danielsen f. $\frac{22}{7}$ 1912
 - f 4 Jens Peter Danielsen f. $\frac{6}{8}$ 1913
 - f 5 Emmy Margrethe Danielsen f. $\frac{21}{4}$ 1916
 - e 9 Anker Hansen f. $\frac{17}{6}$ 1890, Fisker i Rødby; g. $\frac{19}{11}$ 1915 m. Dagmar Jenny
Olsen f. $\frac{27}{6}$ 1896.
 - f 1 Elly Valborg Hansen f. $\frac{16}{4}$ 1916
 - f 2 Svend Aage Hansen f. $\frac{31}{5}$ 1917
 - d 3 Frederikke Helene Christensen f. $\frac{28}{9}$ 1848 † $\frac{18}{10}$ 1915
 - d 4 Johan Christian Christensen f. $\frac{17}{3}$ 1852 † $\frac{1}{11}$ 1892, Skomager i Sørup
pr. Nysted; g. $\frac{29}{6}$ 1880 m. Magdalene Jensen f. $\frac{18}{6}$ 1850.
 - e 1 Hans Christian Christensen f. $\frac{8}{1}$ 1881, Landmand i Græshave pr. Nakskov

- e 2 Jens Valdemar Christensen f. $^{31}/_1$ 1883, Skræder i Nykjøbing p. F.; g. $^9/_6$ 1908 m. Valborg Bille f. $^9/_6$ 1882.
 - f 1 Helmer Christensen i. $^6/_4$ 1909
 - f 2 Leo Christensen f. $^{12}/_4$ 1913
- e 3 Niels Peter Christensen f. $^{21}/_4$ 1885, Farmer i Syd Dakota, Amerika; g. 1912 m. Bertha Christoffersen.
 - f 1 Danold Christensen f. $^9/_7$ 1914
 - f 2 En Søn f. $^{16}/_7$ 1917
- e 4 Alma Johanne Christensen f. $^{20}/_{10}$ 1897, Dameskræderinde i Vester Ulslev.
- d 5 Otto Simon Rasmussen f. $^{20}/_{10}$ 1856 † $^{17}/_9$ 1901 Væver; g. $^3/_6$ 1889 m. Laura Marie Larsen f. $^{24}/_8$ 1866.
 - e 1 Axel Christen Rasmus Rasmussen f. $^2/_1$ 1890
 - e 2 Jenny Christiane Helene Rasmussen f. $^{27}/_4$ 1894 g. $^{28}/_4$ 1910 m. Morten Jensen, Arbejdsmand.
 - e 3 Otto Simon Rasmussen f. $^{14}/_1$ 1898
 - e 4 Christine Margrethe Rasmussen f. $^{24}/_{12}$ 1900
- b 2 Clausine Christiane Johanne Plambøck f. 1788 i Slaglille † $^{10}/_1$ 1867, Steenvængehuset, Kjettinge Sogn; g. $^{29}/_5$ 1812 m. Anders Nielsen f. 1776 † $^{15}/_{11}$ 1837, Skovfoged. Steenvængehuset.
 - c 1 Niels Andersen f. 1813 † $^{19}/_2$ 1834 i Vandtore.
 - c 2 Johan Christian Andersen f. $^{14}/_4$ 1815 † $^2/_{10}$ 1837 i Kjettinge.
 - c 3 Ludvig Andersen f. $^2/_5$ 1817 † $^5/_5$ s. A.
 - c 4 Frederik Andersen f. $^2/_5$ 1817 † $^1/_1$ 1875, Husmand i Flaarup; g. $^8/_2$ 1840 m. Birthe Hansdatter f. $^{19}/_7$ 1813 † $^{20}/_2$ 1867.
- d 1 Ane Kirsine Frederiksen f. $^{22}/_5$ 1840 † $^7/_3$ 1917; g. $^{29}/_{12}$ 1867 m. Jens Peter Jørgensen f. $^7/_{12}$ 1833 † $^{10}/_1$ 1898, Væver i Alsø.
 - e 1 Jørgen Johan Jørgensen f. $^{17}/_2$ 1868, Parcellist i Hillestolpe pr. Holeby; g. $^4/_{11}$ 1894 m. Karen Stine Jørgensen f. $^{25}/_5$ 1873.
 - f 1 Alfred Jørgensen f. $^6/_3$ 1896 † $^{10}/_{12}$ 1900
 - f 2 Martha Johanne Jørgensen f. $^{17}/_4$ 1900
 - e 2 Hans Anton Jørgensen f. $^{23}/_{12}$ 1871, Arbejdsmand i Thorslunde pr. Holeby; g. $^6/_{11}$ 1896 m. Margrethe Nielsine Nielsen f. $^{19}/_4$ 1874
 - e 3 Frederik Christian Jørgensen f. $^8/_4$ 1875, Parcellist i Bursø; g. $^{24}/_5$ 1910 m. Jensine Thomsen f. $^{20}/_5$ 1877 i Herning.
 - f 1 Christian Frederik Jørgensen f. $^8/_7$ 1911
 - f 2 Edvard Emil Jørgensen f. $^7/_2$ 1914
 - f 3 Poul Ricard Jørgensen f. $^7/_9$ 1916
 - e 4 Vilhelm Jørgensen f. $^{17}/_4$ 1877, Lømrermester i Holeby; g. $^{15}/_5$ 1904 m. Hansine Bolette Frederiksen f. $^{15}/_8$ 1877.
 - f 1 Betty Jørgensen f. $^{22}/_{11}$ 1906
 - f 2 Inger Jørgensen f. $^{17}/_5$ 1910
 - f 3 Ellen Jørgensen f. $^{18}/_{10}$ 1911
- d 2 Hans Jørgen Frederiksen f. $^{16}/_6$ 1843 † $^6/_3$ 1893, Husmand; g. $^2/_6$ 1867 m. Ane Sophie Petersen f. $^{12}/_2$ 1840

- e 1 Johan Hansen f. $\frac{29}{3}$ 1867, Murer i Flaarup; g. $\frac{4}{4}$ 1890 m. Signe Rasmine Larsen f. $\frac{17}{2}$ 1872.
- f 1 Alvida Hansen f. $\frac{21}{6}$ 1890 g. $\frac{4}{5}$ 1917 m. Peder Nordal f. $\frac{17}{8}$ 1889, Arbejdsmand i Godsted pr. Nysted.
- f 2 Hansine Hansen f. $\frac{2}{6}$ 1892 † $\frac{18}{1}$ 1896
- f 3 Agnes Hansen f. $\frac{22}{8}$ 1894 g. $\frac{10}{1}$ 1917 m. Christian Hansen f. $\frac{31}{1}$ 1891 Arbejdsmand i Godsted.
- g 1 Vagner Hansen f. $\frac{22}{11}$ 1916
- f 4 Hansine Hansen f. $\frac{23}{12}$ 1896
- f 5 Olga Hansen f. $\frac{21}{1}$ 1898
- f 6 Carl Hansen f. $\frac{3}{2}$ 1900
- f 7 Rode Hansen f. $\frac{14}{11}$ 1903
- f 8 Dagmar Hansen f. $\frac{7}{1}$ 1905
- f 9 Valborg Hansen f. $\frac{6}{1}$ 1907
- f 10 Sigvald Hansen f. $\frac{14}{5}$ 1910
- f 11 Aago Hansen f. $\frac{17}{1}$ 1913
- f 12 Verner Hansen f. $\frac{17}{8}$ 1914
- e 2 Christiane Hansen f. $\frac{30}{3}$ 1868 † $\frac{6}{5}$ 1874
- d 3 Ane Sophie Frederiksen f. $\frac{14}{12}$ 1844; g. $\frac{20}{10}$ 1872 m. Svann Nielsson, Nord-Amerika.
- e 1 Bertha Gamilie Amanda Nielson f. $\frac{22}{6}$ 1872
- e 2 To Børn.
- d 4 Johan Frederiksen f. $\frac{9}{4}$ 1847 † $\frac{1}{8}$ 1864.
- d 5 Johanne Frederiksen f. $\frac{26}{9}$ 1849, bosat i Sheffield, Illinois, Amerika.
- d 6 Anders Ludvig Frederiksen f. $\frac{15}{11}$ 1851 † $\frac{22}{6}$ 1917 i Nebraska, Amerika.
- d 7 Signe Sophie Frederiksen f. $\frac{2}{4}$ 1854, bosat i Sheffield, Illinois, Amerika.
- b 3 Frederik Børre Plambøck døbt $\frac{26}{4}$ 1789 i Ørslev-Vester † $\frac{12}{11}$ 1846 i København, begr. i Maribo, Slagtermester i Maribo; g. $\frac{20}{2}$ 1813 m. Magdalene Jørgensdatter f. $\frac{22}{11}$ 1781 † $\frac{20}{11}$ 1856.
- c 1 Jørgen Jensen Plambøck f. $\frac{19}{9}$ 1813 † $\frac{7}{8}$ 1814
- c 2 Marie Plambøck f. $\frac{8}{3}$ 1816 † $\frac{3}{4}$ 1819
- c 3 Jørgen Jensen Plambøck f. $\frac{3}{2}$ 1818 † $\frac{20}{10}$ 1893, Slagtermester i Bandholm; g. $\frac{19}{10}$ 1842 m. Johanne Marie Hørup f. $\frac{27}{9}$ 1821 † $\frac{6}{2}$ 1897.
- d 1 Christian Plambøck f. $\frac{3}{12}$ 1842 † $\frac{12}{2}$ 1883, Slagtermester; g. 1) $\frac{8}{12}$ 1872 m. Bolette Christine Mess f. $\frac{28}{6}$ 1843 † $\frac{3}{5}$ 1878; g. 2) $\frac{11}{3}$ 1881 m. Petra Olsen f. $\frac{19}{12}$ 1856.
- e 1 Jørgen Jensen Plambøck f. $\frac{4}{4}$ 1882, Landmand i Argentina.
- d 2 Anna Margrethe Plambøck f. $\frac{14}{10}$ 1844 g. $\frac{26}{6}$ 1868 m. Frederik Vilhelm Faber f. $\frac{18}{2}$ 1837 i Viskende ved Kallundborg † $\frac{15}{12}$ 1902, Grosserer i Bandholm.
- e 1 Emmy Faber f. $\frac{3}{4}$ 1869, Bogholderske i København.
- e 2 Nicolai Faber f. $\frac{11}{12}$ 1870 † $\frac{25}{3}$ 1876.
- e 3 Holger Faber f. $\frac{12}{3}$ 1873, Forvalter i Esbjerg; g. $\frac{24}{1}$ 1902 m. Ida Møller f. $\frac{13}{8}$ 1880 i Sandved ved Næstved.

- f 1 Edith Faber f. $\frac{11}{12}$ 1902
- f 2 Ellen Faber f. $\frac{9}{4}$ 1905
- f 3 Sonja Faber f. $\frac{5}{1}$ 1908
- f 4 Børge Faber f. $\frac{28}{10}$ 1910
- e 4 Margrèthe Faber f. $\frac{18}{7}$ 1875 g. $\frac{28}{6}$ 1898 m. Frederik Munk Harboe f. $\frac{4}{9}$ 1868, Købmand i Buenos-Ayres.
 - f 1 Knud Frederik Harboe f. $\frac{29}{3}$ 1899.
 - f 2 Else Margrethe Harboe f. $\frac{28}{10}$ 1901.
- e 5 Johanne Faber f. $\frac{20}{9}$ 1877 † $\frac{21}{9}$ 1883.
- e 6 Knud Faber f. $\frac{11}{3}$ 1880, Prokurist i Nakskov; g. $\frac{4}{9}$ 1907 m. Ingeborg Bay f. $\frac{4}{6}$ 1883 i Rudkøbing.
- e 7 Frits Faber f. $\frac{9}{7}$ 1882, Købmand i Maribo; g. $\frac{9}{7}$ 1914 m. Valborg Johannsen f. $\frac{26}{12}$ 1883.
 - f 1 Kirsten Faber f. $\frac{24}{6}$ 1915
 - f 2 Anne-Lise Faber f. $\frac{25}{1}$ 1917
- e 8 Astrid Faber f. $\frac{18}{11}$ 1884 g. $\frac{19}{1}$ 1906 m. Christian Scherwin f. $\frac{27}{9}$ 1868 Grosserer i København.
 - f 1 Mogens Scherwin f. $\frac{0}{1}$ 1908 † $\frac{1}{8}$ 1912
 - f 2 Thorkel Scherwin f. $\frac{11}{9}$ 1909
 - f 3 Jørgen Scherwin f. $\frac{20}{9}$ 1912
 - f 4 Grethe Scherwin f. $\frac{7}{5}$ 1914
- d 3 Frederikke Ottoline Plambøck f. $\frac{4}{3}$ 1847 g. $\frac{17}{13}$ 1873 m. Johannes Schoppe f. $\frac{23}{8}$ 1845 † $\frac{29}{7}$ 1907, Købmand i Maribo.
 - e 1 Axel Schoppe f. $\frac{16}{13}$ 1873, Grosserer, Varemægler i København; g. $\frac{10}{2}$ 1906 m. Ingeborg Boldsen f. $\frac{11}{10}$ 1878.
 - f 1 Karen Margrethe Schoppe f. $\frac{3}{1}$ 1907
 - f 2 Einer Schoppe f. $\frac{25}{7}$ 1909
 - f 3 Ellen Elisabeth Schoppe f. $\frac{28}{10}$ 1917
 - e 2 Otto Schoppe f. $\frac{20}{2}$ 1875, cand. pharm.
 - e 3 Carl Schoppe f. $\frac{18}{11}$ 1877, ansat i »Standard Oil Comp« i Californien.
 - e 4 Bodil Johanne Schoppe f. $\frac{14}{8}$ 1879
 - e 5 Marie Schoppe f. $\frac{16}{2}$ 1881
 - e 6 Povl Schoppe f. $\frac{12}{7}$ 1882 † $\frac{29}{11}$ 1916
 - e 7 Kathrine Schoppe f. $\frac{26}{7}$ 1885 g. $\frac{5}{10}$ 1917 m. Jørgen Henrik Mogens Bügel f. $\frac{19}{7}$ 1884 paa St. Thomas, Korrespondent i København.
- d 4 Carl Ludvig Plambøck f. $\frac{9}{3}$ 1849 forh. Købmand i Sækkjøbing, nu i Chicago; g. $\frac{29}{10}$ 1875 m. Dora Sophie Bruun f. $\frac{8}{3}$ 1850
 - e 1 Hans Jørgen Plambøck f. $\frac{26}{10}$ 1876 g. 1910 m. Bertha Schaller.
 - f 1 Norman Plambøck f. $\frac{27}{7}$ 1911
 - e 2 Anna Johanne Plambøck f. $\frac{12}{11}$ 1877 g. 1906 m. Peter Bruhn.
 - f 1 Dora Evelyn Bruhn f. $\frac{12}{6}$ 1907
 - e 3 Dorthea Plambøck f. $\frac{3}{2}$ 1879
 - e 4 Ida Sophie Plambøck f. $\frac{12}{4}$ 1880 † $\frac{16}{4}$ s. A.
 - e 5 Carl Herman Ludvig Plambøck f. $\frac{29}{7}$ 1881; g. $\frac{1}{11}$ 1904 m. Winnefried Stivens

- e 6 Emilie Plambøck f. $\frac{5}{1}$ 1884 g. $\frac{1}{11}$ 1903 m. Charley Arthur Channell.
f 1 Edvard Charley Channell f. $\frac{28}{9}$ 1904
f 2 Emilie Dorthea Channell f. $\frac{1}{9}$ 1906
- e 7 Christian Plambøck f. $\frac{9}{5}$ 1885 g. $\frac{23}{3}$ 1911 m. Pearl Kobberschmith.
f 1 En Datter f. $\frac{7}{5}$ 1913
- d 5 Marie Magdalene Plambøck f. $\frac{1}{4}$ 1851 g. $\frac{23}{3}$ 1877 m. Aage Rolff Ibsen
f. $\frac{17}{12}$ 1847 † $\frac{23}{11}$ 1915, Læge i Rødby, Forfatter.
e 1 Vilhelm Kaas Ibsen f. $\frac{10}{3}$ 1878, Forvalter i Rødby; g. $\frac{4}{8}$ 1904 m. Astrid
Danielsen f. $\frac{10}{2}$ 1880 † $\frac{10}{5}$ 1916.
f 1 Flemming Kaas Ibsen f. $\frac{9}{8}$ 1911 † $1\frac{1}{2}$ Aar gl.
f 2 Aage Ibsen f. $\frac{16}{3}$ 1916
- e 2 Johanne Louise Ibsen f. $\frac{16}{4}$ 1879 g. $\frac{4}{11}$ 1903 m. Christian Christensen
f. $\frac{3}{8}$ 1863, Bankbestyrer i Rødby.
- e 3 Paul Ibsen f. $\frac{22}{3}$ 1881, Kolonibestyrer i Grønland; g. $\frac{4}{8}$ 1905 m. Anna
Petersen f. $\frac{29}{11}$ 1876.
- e 4 Aage Ibsen f. $\frac{10}{12}$ 1883, Kontorassistent ved Banen i Buenos Ayres.
- e 5 Ellen Marie Ibsen f. $\frac{28}{2}$ 1888 g. $\frac{17}{11}$ 1911 m. Max Lobedanz f. $\frac{28}{6}$
1888, Magister i København.
- d 6 Thora Louise Plambøck f. 1853 † $\frac{3}{2}$ 1856
- d 7 Charlotte Amalie Plambøck f. $\frac{30}{6}$ 1855 † $\frac{4}{2}$ 1902; g. $\frac{26}{5}$ 1875 m. Frederik
Mathiesen Nellemann f. $\frac{20}{3}$ 1847 † $\frac{8}{2}$ 1905, Købmand i Nykjøbing p F.
- e 1 Jørgen Wied Nellemann f. $\frac{10}{5}$ 1876, Præst i Rødning ved Viborg; g. $\frac{25}{8}$
1904 m. Inger Kirstine Christiansen f. $\frac{14}{4}$ 1877.
f 1 Gerda Emilie Nellemann f. $\frac{30}{5}$ 1905 i Amerika.
f 2 Kaj Nellemann f. $\frac{31}{5}$ 1908 i Amerika.
f 3 Gudrun Elisabeth Nellemann f. $\frac{18}{8}$ 1909 i Nykjøbing F.
f 4 Clara Nellemann f. $\frac{1}{3}$ 1912 i Rødning.
f 5 Jørgen Nellemann f. $\frac{28}{1}$ 1913 i Rødning
f 6 Aage Wied Nellemann f. $\frac{17}{11}$ 1914 i Rødning.
- d 8 Fréderik Vilhelm Plambøck f. $\frac{6}{6}$ 1857, bosat i Oakland, Californien.
- d 9 Lars Johan Plambøck f. $\frac{28}{4}$ 1859 † $\frac{12}{9}$ 1913, Slagtermester i Nykjøbing
p. F.; g. $\frac{16}{8}$ 1890 m. Emma Marie Andersen f. $\frac{4}{6}$ 1868.
e 1 Victor Plambøck f. $\frac{15}{5}$ 1891, Eogbinder.
e 2 Erik Plambøck f. $\frac{24}{5}$ 1894, Gørtler.
- d 10 August Plambøck f. $\frac{5}{8}$ 1861 † $\frac{10}{11}$ 1908, Maskinist; g. $\frac{20}{8}$ 1889 m.
Anna Lind f. $\frac{27}{11}$ 1866; g. $\frac{2}{2}$ $\frac{19}{12}$ 1909 m. Jørgen Jakob Friis f. $\frac{10}{3}$
1861, Maskinmester i Aarhus.
e 1 Johannes Plambøck f. $\frac{6}{3}$ 1891, Værkfører i København.
e 2 Marie Kirstine Plambøck f. $\frac{8}{5}$ 1894 g. m. Hans Georg Larsen f. $\frac{8}{1}$ 1892
Lokomotivfyrbøder. Fredericia.
f 1 Else Larsen f. $\frac{14}{10}$ 1913
f 2 Helga Larsen f. $\frac{14}{9}$ 1915
- e 3 Knud Aage Plambøck f. $\frac{23}{3}$ 1897, Landmand.
- d 11 Jørgen Jensen Plambøck f. $\frac{2}{8}$ 1863, rejst til Amerika, muligvis død.

- c 4 Christian Frederiksen Plambøck f. $^{10}/_{12}$ 1822 † $^{18}/_{8}$ 1873, Slagtermester i Maribo; g. $^{6}/_{7}$ 1850 m. Louise Christine Lampe f. $^{3}/_{9}$ 1825 † $^{29}/_{4}$ 1915.
- d 1 Frederik Rudolph Plambøck f. $^{27}/_{5}$ 1852, Slagtermester i Maribo; g. $^{4}/_{11}$ 1877 m. Jensine Petrine Henriksen f. $^{29}/_{8}$ 1852.
- e 1 Hjalmar Christian Plambøck f. $^{17}/_{6}$ 1879 † $^{10}/_{10}$ 1883.
- e 2 Louise Johanne Plambøck f. $^{4}/_{13}$ 1881 g. $^{31}/_{13}$ 1911 m. Harry Jørgensen f. $^{27}/_{12}$ 1881 i Fredericia, Sølvsmed i København.
- f 1 Ib Jørgensen f. $^{9}/_{3}$ 1913
- f 2 Carl Gustav Jørgensen f. $^{14}/_{7}$ 1917
- e 3 Frederik Plambøck f. $^{17}/_{1}$ 1884, Slagter i Maribo; g. $^{6}/_{7}$ 1909 m. Karen Christensen f. $^{10}/_{8}$ 1883 i Skjelskør.
- f 1 Harry Plambøck f. $^{8}/_{9}$ 1911
- f 2 Asta Plambøck f. $^{30}/_{5}$ 1914
- f 3 Carlo Plambøck f. $^{16}/_{9}$ 1917
- e 4 Harald Plambøck f. $^{20}/_{2}$ 1885 † $^{29}/_{8}$ 1917, Frisør og Barbérmester i Veien, g. $^{31}/_{13}$ 1910 m. Astrid Olsen f. $^{10}/_{12}$ 1887 i Veien.
- f 1 Walther Plambøck f. $^{28}/_{10}$ 1911 † $^{6}/_{2}$ 1916
- f 2 Gerda Plambøck f. $^{10}/_{5}$ 1912
- e 5 Rudolph Plambøck f. $^{3}/_{6}$ 1888, Conditor i København; g. $^{30}/_{10}$ 1916 m. Ingeborg Arentoft f. $^{17}/_{2}$ 1892.
- e 6 Arthur Christian Plambøck f. $^{28}/_{3}$ 1890, Hotelejer i Stege; g. $^{6}/_{11}$ 1913 m. Mary Jensigne Elisabeth Petersen f. $^{23}/_{12}$ 1894 i Næstved.
- f 1 Helge Knud Plambøck f. $^{18}/_{8}$ 1914 i Næstved.
- e 7 Adelheid Plambøck f. $^{3}/_{1}$ 1894, Kassererske i Maribo.
- e 8 Ellen Plambøck f. $^{10}/_{8}$ 1896, Telefonistinde i Maribo.
- d 2 Henriette Wilhelmine Marie Plambøck f. $^{18}/_{3}$ 1854 † $^{4}/_{1}$ 1910
- d 3 Magdalene Adelheid Plambøck f. $^{24}/_{10}$ 1856 g. ¹⁾ $^{8}/_{1}$ 1881 m. Johannes Henriksen f. $^{29}/_{12}$ 1850 † $^{9}/_{17}$ 1913, Redaktør af »København«; g. ²⁾ $^{15}/_{12}$ 1916 m. Christian Vilhelm Valdemar Theophil de Meza f. $^{5}/_{11}$ 1854 i Aalborg † $^{23}/_{1}$ 1917, Tandlæge i København.
- e 1 Valdemar Henriksen f. $^{11}/_{4}$ 1882, Løjtnant, Grosserer; g. $^{10}/_{11}$ 1909 m. *Ellen Henriksen f. $^{29}/_{8}$ 1891 i Helsingør.*
- f 1 Marie Louise Henriksen f. $^{5}/_{3}$ 1910.
- e 2 Harald Henriksen f. $^{1}/_{1}$ 1884, Grosserer; g. $^{29}/_{8}$ 1911 m. Agnes Henriksen f. $^{1}/_{12}$ 1889 i Kolding skilt.
- e 3 Johanne Louise Henriksen f. $^{12}/_{1}$ 1886 g. $^{4}/_{11}$ 1916 m. Gustav Graae f. $^{22}/_{5}$ 1873, Grosserer i København.
- d 4 Christian Otto Plambøck f. $^{20}/_{9}$ 1865, Malermester i København; g. $^{31}/_{8}$ 1895 m. Caroline Sørensen f. $^{9}/_{11}$ 1864 i Randers.

Linien Ravn.

- a 12 Pauline Magdalene Ager døbt $\frac{9}{4}$ 1769 + $\frac{2}{2}$ 1853; g. $\frac{10}{8}$ 1791 m. Andreas Ravn f. 1762 + $\frac{17}{5}$ 1810, Glarmester i Næstved.
- b 1 Jens Peter Ravn f. $\frac{15}{11}$ 1791 + $\frac{15}{12}$ 1873, Glarmester; g. $\frac{4}{4}$ 1824 m. Karen Marie Christoffersen f. $\frac{27}{3}$ 1804 + $\frac{25}{3}$ 1887.
- c 1 Andrea Pouline Johanne Magdalene Ravn f. $\frac{24}{7}$ 1824 + $\frac{19}{8}$ 1853; g. $\frac{17}{8}$ 1850 m. Poul August Beck f. $\frac{1}{5}$ 1812 + $\frac{21}{4}$ 1868, Godsforvalter paa Gl. Kjøgegaard.
- d 1 Hans Herman Peter Beck f. $\frac{25}{8}$ 1851 + $\frac{27}{4}$ 1856.
- d 2 Andrea Pouline Johanne Magdalene Beck f. $\frac{14}{3}$ 1853 g. $\frac{1}{7}$ 1886 m. Hans Nicolaisen f. $\frac{5}{1}$ 1847, Forpagter paa Gl. Kjøgegaard.
- c 2 Christiane Marie Ravn f. $\frac{11}{10}$ 1826 + $\frac{26}{9}$ 1907
- c 3 Johanne Kirstine Caroline Ravn f. $\frac{19}{11}$ 1828 + $\frac{6}{5}$ 1829
- c 4 Christian Frederik Ager Ravn f. $\frac{4}{11}$ 1830 + $\frac{24}{5}$ 1835
- c 5 Pouline Jensine Petrea Ravn f. $\frac{13}{10}$ 1834 + $\frac{10}{1}$ 1917; g. $\frac{23}{8}$ 1877 m. Peter Christian Rosbjerg Lund f. $\frac{24}{10}$ 1835 + $\frac{1}{8}$ 1908, Købmand i Ringsted.
- c 6 Hans Henrik Christian Ravn f. $\frac{15}{7}$ 1837 + $\frac{14}{9}$ 1860, Glarimester.
- b 2 Johanne Kirstine Caroline Ravn f. $\frac{21}{3}$ 1794 + $\frac{31}{5}$ 1866; g. $\frac{15}{2}$ 1821 m. Andreas Hemmert f. $\frac{1}{6}$ 1797 + $\frac{23}{9}$ 1863, Islandsk Købmand i København.
- c 1 Johan Jacob Andreas Hemmert f. $\frac{16}{1}$ 1822 paa Island + $\frac{1}{8}$ 1900, Skibskaptajn paa Island g. $\frac{5}{7}$ 1864 m. Frederikke Møller f. $\frac{27}{12}$ 1836 + $\frac{21}{4}$ 1916
- d 1 Gotfrede Johanne Hemmert f. $\frac{11}{4}$ 1865, Lærerinde i Hillerød.
- d 2 Evald Jacob Hemmert f. $\frac{25}{11}$ 1866 g. m. Johanne Arnljotsdotter f. $\frac{6}{12}$ 1873 (Datter af Præst og Althingsmand Arnljotne Olafsson, Saadanese, Island)
- e 1 Holmfridur Hemmert f. $\frac{22}{6}$ 1902
- e 2 Margrét Fredrika Hemmert f. $\frac{6}{1}$ 1906
- d 3 Bjørg Pauline Hemmert f. $\frac{21}{12}$ 1870 g. m. Haldor Gunnlaugson f. $\frac{1}{8}$ 1852 (Søn af Købmand Gunnlaugor Gerttormson, Island)
- e 1 Fredrika Gunnlaugson f. $\frac{19}{5}$ 1895.
- d 4 Carl Andreas Hemmert f. $\frac{12}{11}$ 1873, Købmand paa Island.
- c 2 Niels Christian Hemmert f. $\frac{10}{12}$ 1822 + $\frac{5}{12}$ 1879, Particulier; g. m. Cathrine M. Berentzen f. $\frac{4}{8}$ 1847 + $\frac{19}{5}$ 1877
- c 3 Bjørg Pauline Helene Hemmert f. $\frac{13}{12}$ 1823 + $\frac{9}{9}$ 1901
- c 4 Petrea Gotfrede Christiane Hemmert f. $\frac{27}{8}$ 1825 + $\frac{21}{10}$ 1864; g. $\frac{16}{5}$ 1851 m. Bjarni Einar Sandholt f. $\frac{6}{3}$ 1820 + $\frac{3}{3}$ 1876, Islandsk Købmand; g. 2) $\frac{12}{9}$ 1873 m. Nicoline Erikka Holten f. $\frac{6}{3}$ 1842 i Fredericia.
- d 1 Pouline Johanne Gotfrede Sandholt f. 1852 + 1862
- d 2 Arni Sandholt f. 1854 + 1857
- d 3 Gudrun Johanne Sandholt f. 1856 + 1859

- d 4 Åsa Sandholt f. $\frac{14}{6}$ 1858 g. $\frac{24}{5}$ 1895 m. Carl Eduard Fabricius f. $\frac{25}{3}$ 1854 Tæller i Nationalbanken.
- d 5 Gotfred Bjarni Sandholt f. 1859 † 1872
- d 6 Ole Arni Sandholt f. 1861 † 1862
- d 7 Einar Gotfred Sandholt f. $\frac{21}{10}$ 1864 † $\frac{30}{12}$ 1893.
- c 5 Magdalene Margrethe Dorthea Hemmert f. $\frac{8}{12}$ 1826 i København; g. $\frac{30}{11}$ 1853 m. Niels Daniel Gustav Schack Steenberg f. $\frac{10}{10}$ 1812 † $\frac{18}{7}$ 1876, Kammerraad, Postmester i Horsens.
- d 1 Andreas Sophus Schack Steenberg f. $\frac{16}{12}$ 1854 i Hamborg; Professor, R. af Dbg., Bogsamlingskonsulent; g. $\frac{20}{11}$ 1880 m. Lauta Emilie Steenberg f. $\frac{15}{4}$ 1848.
- e 1 Jeanette Magdalene Steenberg f. $\frac{29}{12}$ 1881 g. $\frac{17}{8}$ 1910 m. Einar David Cohn f. $\frac{25}{7}$ 1885, cand. polit Fuldmægtig i Statens statistiske Bureau.
- e 2 Ida Wilhelmine Steenberg f. $\frac{20}{11}$ 1883
- e 3 Gerda Steenberg f. $\frac{16}{8}$ 1886 g. $\frac{21}{5}$ 1915 m. Johannes Bønløkke Nikolaisen f. $\frac{1}{4}$ 1884 ved Grenaa; Postexpedient i Aarhus.
- f 1 Ib Steenberg Nikolaisen f. $\frac{1}{4}$ 1916
- d 2 Ida Mariane Bjørg Steenberg f. $\frac{24}{5}$ 1860
- d 3 3 Børn, døde smaa.
- c 6 Johanne Christine Caroline Hemmert f. $\frac{9}{9}$ 1832 † $\frac{10}{8}$ 1908; g. $\frac{17}{11}$ 1871 m. Charles Ludvig Nicolai Rosted f. $\frac{14}{5}$ 1837 † $\frac{7}{2}$ 1898, Grosserer.
- c 7 Jens Andreas Hemmert f. $\frac{30}{1}$ 1836 † $\frac{19}{9}$ 1877 Grosserer; g. $\frac{14}{10}$ 1868 m. Harriet Christine Jensen f. $\frac{28}{9}$ 1844; g. $\frac{2}{12}$ 1881 m. Frederik Münter f. $\frac{1}{12}$ 1835 † $\frac{10}{5}$ 1907, Kammerherre, R. af Dbg. Amtsforvalter i Odense.
- d 1 Alfred Jørgen Andreas Hemmert f. $\frac{27}{7}$ 1869 † $\frac{21}{10}$ 1878
- d 2 Harry Hemmert f. $\frac{28}{9}$ 1871, Particulier.
- b 3 Niels Christian Ravn f. $\frac{4}{10}$ 1796 † $\frac{20}{7}$ 1822, Købmand.
- b 4 Carl Elias Ravn f. $\frac{15}{12}$ 1798 † $\frac{23}{11}$ 1889 forh. Købmand i København; g. $\frac{5}{10}$ 1842 m. Johanne Kirstine Barbara Hammer f. $\frac{1}{9}$ 1805 † $\frac{8}{1}$ 1855 i Næstved.
- c 1 Magdalene Gunnardine Andrea Ravn f. $\frac{8}{1}$ 1844 g. $\frac{1}{5}$ 1863 m. Jens Wilhelm Hoffmeyer f. $\frac{13}{3}$ 1832 † $\frac{12}{8}$ 1886 Grosserer, Direktør for de danske Sukkerfabrikker.
- d 1 Carl Vilhelm Hoffmeyer f. $\frac{4}{11}$ 1866, Dr. phil. Redaktør i Sorø; g. $\frac{10}{10}$ 1905 m. Alette Ivare Jakkelln f. $\frac{1}{7}$ 1874 i Bodø i Norge.
- e 1 Ragnhild Elise Jakkelln Hoffmeyer f. $\frac{5}{11}$ 1907
- e 2 Bodil Magdalene Jakkelln Hoffmeyer f. $\frac{9}{4}$ 1913
- e 3 Jens Vilhelm Jakkelln Hoffmeyer f. $\frac{2}{8}$ 1915
- d 2 Ole Ferdinand Hoffmeyer f. $\frac{23}{11}$ 1868, boer i Rockhampton i Australien; g. $\frac{1}{1}$ m. Kathe Warren f. i Bendigo; g. $\frac{2}{1}$ m. Marjory Calderbank.
- 1) e 1 Moll Magdalene Warren Hoffmeyer f. $\frac{28}{8}$ 1893
- 1) e 2 Normann Warren Hoffmeyer f. $\frac{29}{9}$ 1896
- 2) e 3 Carl Calderbank Hoffmeyer f. $\frac{24}{7}$ 1910
- d 3 Hans Hoffmeyer f. 1870 † $\frac{31}{12}$ 1875
- d 4 Julius Hoffmeyer † $\frac{8}{4}$ 1875, 6 Uger gl.

- d 5 Johanne Emilie Hoffmann f. $\frac{23}{1}$ 1873 g. $\frac{10}{8}$ 1894 m. Carl Ludvig Brandt
f. $\frac{9}{11}$ 1866 Oberstløjtnant i Art. R. af Dbg. Dmd.
- e 1 Inger Brandt f. $\frac{19}{12}$ 1894
- e 2 Else Brandt f. $\frac{28}{9}$ 1896
- e 3 Carl-Lennard Brandt f. $\frac{3}{11}$ 1897
- d 6 Hans Poul Hoffmeyer f. $\frac{19}{2}$ 1874, Jægermester, Proprietær, Lystrupgaard
pr. Slangerup g. $\frac{21}{4}$ 1899 m. Marie Kirstine Guldberg Muus f. $\frac{24}{9}$ i 873
- e 1 Helene Ravn Hoffmeyer f. $\frac{6}{2}$ 1900
- d 7 Vilhelmine Frederikke Hoffmeyer f. $\frac{27}{3}$ 1876 g. $\frac{24}{5}$ 1901 m. Elias Bruun Muus
f. $\frac{13}{12}$ 1875 Grosserer i København.
- e 1 Esther Bruun Muus f. $\frac{20}{2}$ 1902
- e 2 Grethe Bruun Muus f. $\frac{5}{3}$ 1907
- b 5 Magdalene Margrethe Dorthea Ravn f. $\frac{19}{2}$ 1801 † $\frac{24}{7}$ 1841 i København.
- b 6 Isack Johan Ravn døbt $\frac{26}{10}$ 1803 begr. $\frac{8}{4}$ 1805.



Navne-Register.

	Pag	↓		Pag.
Ager	9		Friis	36
Andersen 13, 16, 24, 25, 26, 28, 29, 33	38		Fyhr	10, 11
Beck	38		Galløe	20
Bentzen	25		Gelius	21
Birch	15		Gjerring	29
Bojesen	29		Glent	20
Bonfils	25		Graae	37
Boysen	22		Gunnlaugson	38
Brandt	40		Hansen . 15, 18, 19, 22, 23, 28, 29,	
Breum	11		30, 31, 32, 34	
Bruhn	35		Harboe	35
Brun	9		Harder	16
Bügel	35		Hassing	9
Bülow	24, 25		Haugaard-Jørgensen	29, 30
Channell	36		Hedebøl	17
Christensen 14, 25; 26, 31, 32, 33, 36	36		Heie	10, 11
Christoffersen 13, 18, 19, 24	39		Hemmert	38, 39
Cohn	39		Henriksen	37
Cortzen	30		Hermansen	18, 19
Dalsager	14		Hjørhøy	25
Danielsen	32		Hoffmeyer	39, 40
Daugaard	30		Holm	22
Dodd	17		Ibfelt	12
Faber	34, 35		Ibsen	36
Fabricius	39		Isacksen	15
Fester	18		Jensen . 12, 14, 18, 21, 23, 25, 27,	
Fix	9		28, 30	
Flemming	30		Jeppesen	20
Fogh-Hansen	30		Jepsen	31
Frederiksen	33, 34		Jespersen	18

	Pag.		Pag.
Johansen	15, 20, 21	Plambøck	26, 34, 35, 36 37
Johnson	21, 32	Rasmussen	14, 15, 23, 24, 26, 27
Juncker	15		31, 33
Jørgensen 16, 17, 18, 22, 24, 33, 37		Ravn	38, 39, 40
Kiirstein	22	Ravnkilde	25
Krogh	27, 28	Richter	14
Larsen	14, 16, 29, 36	Rodian	11
Linde	26	Rolf	15, 21
Lobedanz	36	Rosenberg	10
Lund	11, 38	Rosted	39
Madsen	27, 29, 32	Rostgaard	21, 22, 25, 26
de Meza	37	Rostholm	16, 17, 18
Mogensen	26	Sandholt	38, 39
Mohnsen	19	Scherwin	35
Mortensen	12, 13, 24	Schnedler	24
Muus	40	Schoppe	35
Münter	39	Sivertsen	25
Møller	22	Slangerup	10, 12
Neff	30	Soldath	10, 12 13, 14
Nellemann	36	Steenberg	39
Nicolaisen	38	Strøyer	18, 19, 20
Nielsen 11, 15, 19, 22, 23, 25, 28 29		Svendsen	12
	31, 33	Sørensen	27
Nielsson	34	Thomsen	29, 30, 31
Nikolaisen	39	Tollefsen	19
Nordal	34	True	12
Nyvang	10	Tvede	19, 20
Nørholm	22	Wildt	16
Oehl	11	Wirck	15
Olsen	13, 22, 23, 24, 25	Witte	9, 10, 18
Petersen (Pedersen) 15, 16, 17, 20, 21			
	28, 29		